

Katalog/ Catalog: 1102001.1216

Kabupaten PAKPAK BHARAT DALAM ANGKA

*Pakpak Bharat Regency
in Figures*

2018

M
B
U



**BADAN PUSAT STATISTIK
KABUPATEN PAKPAK BHARAT**
BPS-Statistics of Pakpak Bharat Regency



Kabupaten
PAKPAK BHARAT
DALAM ANGKA

Pakpak Bharat Regency
in Figures

2018

MIBU

KABUPATEN PAKPAK BHARAT DALAM ANGKA 2018

PAKPAK BHARAT REGENCY IN FIGURES 2018

No. ISSN <i>ISSN Number</i>	:	2302 - 0326
No. Publikasi <i>Publication Number</i>	:	12160.1803
Katalog BPS <i>BPS Catalog</i>	:	1102001.1216
Ukuran Buku <i>Book Size</i>	:	14,8 cm x 21 cm
Jumlah Halaman <i>Number of Pages</i>	:	lxxii + 346 Halaman <i>Pages</i>
Naskah <i>Manuscript</i>	:	BPS Kabupaten Pakpak Bharat <i>BPS-Statistics of Pakpak Bharat Regency</i>
Penyunting <i>Editor</i>	:	BPS Kabupaten Pakpak Bharat <i>BPS-Statistics of Pakpak Bharat Regency</i>
Gambar Kulit <i>Cover Design</i>	:	BPS Kabupaten Pakpak Bharat <i>BPS-Statistics of Pakpak Bharat Regency</i>
Ilustrasi Gambar <i>Picture Illustration</i>	:	Tari Khas Kabupaten Pakpak Bharat <i>Dance Of Pakpak Bharat Regency, Orange</i>
Diterbitkan Oleh <i>Published By</i>	:	© BPS Kabupaten Pakpak Bharat <i>BPS-Statistics of Pakpak Bharat Regency</i>
Dicetak Oleh <i>Printed By</i>	:	CV. Rilis Grafika

“Dilarang mengumumkan, mendistribusikan, mengomunikasikan, dan/atau menggandakan sebagian atau seluruh isi buku ini untuk tujuan komersial tanpa izin tertulis dari Badan Pusat Statistik”

“Prohibited to announce, distribute, communicate, and/or copy part or all of this book for commercial purpose without permission from BPS-Statistics Indonesia”

PETA KABUPATEN PAKPAK BHARAT

MAP OF PAKPAK BHARAT REGENCY

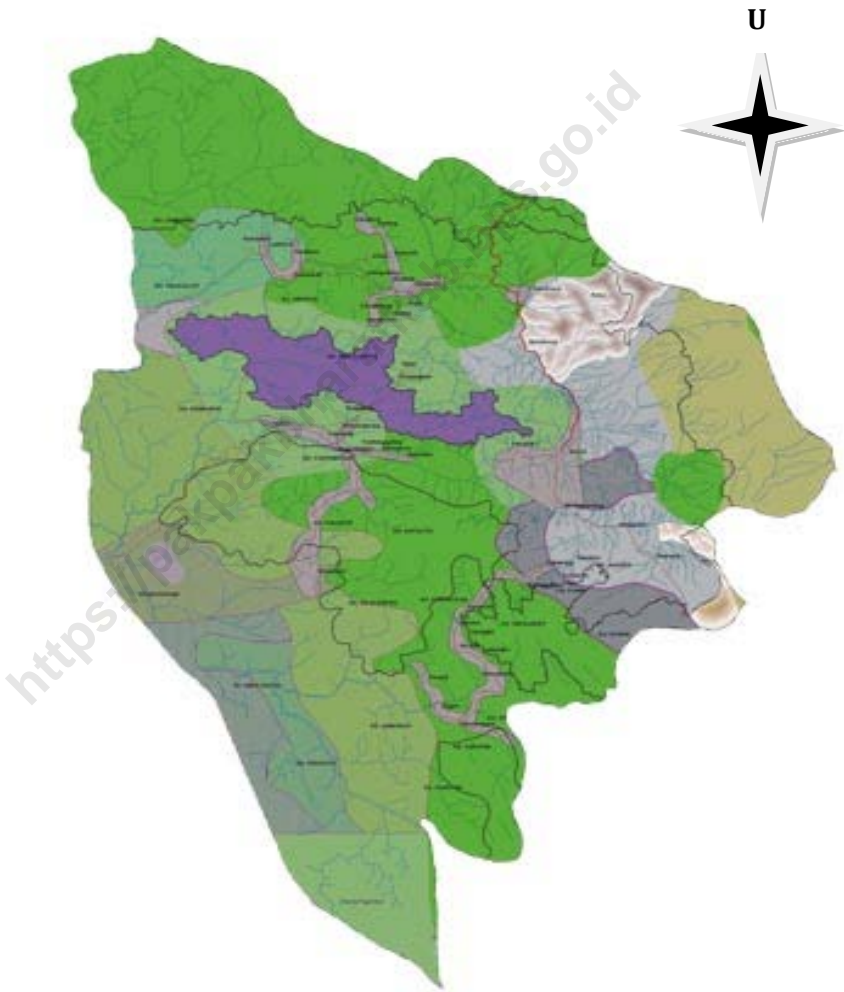

KEPALA BPS KABUPATEN PAKPAK BHARAT
THE CHIEF STATISTICIAN OF PAKPAK BHARAT REGENCY



RATNAULI NAIBAHU, SE, M.Si



KATA PENGANTAR

Puji dan syukur kami panjatkan kehadirat Tuhan Yang Maha Esa atas selesai disusunnya publikasi “ Kabupaten Pakpak Bharat Dalam Angka 2018”.

Pembangunan akan berjalan sesuai dengan rencana apabila didukung oleh data yang lengkap, akurat, tepat waktu dan berkesinambungan, dan hal ini memotivasi BPS Kabupaten Pakpak Bharat untuk terus melengkapi dan menyempurnakan data yang disajikan, baik dari sisi kuantitas maupun kualitasnya.

Data yang disajikan bersumber dari kegiatan rutin BPS Kabupaten Pakpak Bharat berupa kegiatan survei maupun sensus dan dilengkapi dengan data sekunder yang dihimpun dan dikelola oleh instansi pemerintah dan swasta di wilayah Kabupaten Pakpak Bharat.

Kami mengucapkan terima kasih kepada Bupati Pakpak Bharat, juga kepada instansi pemerintah dan swasta yang telah memberikan bantuan sehingga publikasi ini dapat diterbitkan tepat waktu.

Saran dan kritik dari berbagai pihak dalam rangka perbaikan publikasi ini dimasa mendatang sangat diharapkan, semoga publikasi ini bermanfaat bagi para pengguna data.

Salak, 13 Agustus 2018
BPS Kabupaten Pakpak Bharat
Kepala,

Ratnauli Naibaho, SE, M.Si



PREFACE

My praise and thanks gives to presence of God to the finish of the publication "Pakpak Bharat Regency In Figures 2018".

The construction will go according to plan if supported by the data is complete, accurate, timely and sustainable, and this condition motivates BPS - Statistics Pakpak Bharat to continue equip and complete presented data, either from quantity side or quality.

The data presented come from routine activities of BPS - Statistics Pakpak Bharat such as survey and census and provided with secondary data that is mustered and managed by government institution and private sector in region of Pakpak Bharat Regency.

I say thank you to Regent of Pakpak Bharat, and also to government institution and private sector that have participated providing data for this publication so that this publication can be issued on time.

Suggestion and criticism from many parties to improve the quality of this publication in the future will be cordially welcome, we hope this publication is useful for all data user.

*Salak, 13rd August 2018
BPS – Chief Statistician Of
Pakpak Bharat Regency,*

Ratnauli Naibaho, SE, M.Si

DAFTAR ISI

CONTENTS

Halaman/Pages

	Peta Kabupaten Pakpak Bharat / <i>Map of Pakpak Bharat</i>	iii
	Foto Kepala BPS Kabupaten Pakpak Bharat / <i>Photograph of Statistics of Pakpak Bharat Regency's Chief</i>	v
	Kata Pengantar/ <i>Preface</i>	vii
	Daftar Isi/ <i>Contents</i>	ix
	Daftar Tabel/ <i>List of Tables</i>	xiii
	Daftar Grafik/ <i>List of Charts</i>	xiii
	Penjelasan Umum/ <i>Explanatory Notes</i>	lxix
BAB I	Letak dan Geografi/ <i>Location and Geography</i>	1
	1.1 Lokasi dan Keadaan Geografi/ <i>Location and Geography Condition</i>	6
	1.2 Iklim/ <i>Climate</i>	11
	1.3 Sertifikat Tanah/ <i>Land Certificate</i>	12
BAB II	Pemerintahan/ <i>Government</i>	15
	2.1 Pemerintahan/ <i>Government</i>	22
	2.2 Pegawai Negeri Sipil (PNS)/ <i>Civil Cervant</i>	26

	2.3 DPRD/ <i>Parliament</i>	37
BAB III	Penduduk Dan Ketenagakerjaan/ <i>Population</i> and Employment.....	41
	3.1 Penduduk/ <i>Population</i>	57
	3.2 Tenaga Kerja/ <i>Employment</i>	63
BAB IV	Sosial/ <i>Social</i>	71
	4.1 Pendidikan/ <i>Education</i>	89
	4.2 Kesehatan/ <i>Health</i>	104
	4.3 Keluarga Berencana/ <i>Family Planning</i>	121
	4.4 Sosial/ <i>Social</i>	123
	4.5 Keamanan/ <i>Security</i>	129
	4.6 Perkara/ <i>Criminal Case</i>	138
	4.7 Keagamaan/ <i>Religious</i>	142
BAB V	Pertanian/ <i>Agriculture</i>	147
	5.1 Pertanian Tanaman Pangan/ <i>Food Crops</i>	158
	5.2 Perkebunan/ <i>Estate Crops</i>	188
	5.3 Peternakan/ <i>Livestocks</i>	194
	5.4 Perikanan/ <i>Fishery</i>	204
	5.5 Kehutanan/ <i>Forestry</i>	209
BAB VI	Perindustrian/ <i>Manufacturing</i>	213
	6.1 Industri/ <i>Manufacturing</i>	220
	6.2 Listrik dan Air Minum/ <i>Electricity</i>	232
	6.3 Air Minum/ <i>Water Supply</i>	234
BAB VII	Perdagangan/ <i>Trade</i>	237

	7.1 Perdagangan/ <i>Trade</i>	239
BAB VIII	Perhubungan dan Komunikasi/ <i>Transportation and Communication</i>	247
	8.1 Perhubungan / <i>Transportation</i>	255
	8.2 Irigasi/ <i>Irrigation</i>	262
	8.3 Kendaraan Bermotor/ <i>Motor Vehicle</i>	266
	8.4 Perhotelan/ <i>Hotels</i>	267
	8.5 Komunikasi/ <i>Communications</i>	268
	8.6 Kantor Pos/ <i>Post Office</i>	270
BAB IX	Kuangan daerah/ <i>Local Finances</i>	277
	9.1 Keuangan Daerah/ <i>Regional Finances</i>	283
	9.2 Perbankan/ <i>Banking</i>	289
	9.3 Keuangan Pemerintah Pusat.....	293
BAB X	Konsumsi Makanan dan Bukan Makanan/ <i>Food Consumption and Not</i>	295
	10.Konsumsi Makanan Perkapita	298
BAB XI	Produk Domestik Regional Bruto/ <i>Gross Domestic Regional Product</i>	301
	11. Produk Domestik Regional Bruto/ <i>Gros Domestic Regional Product</i>	316
BAB XII	Perbandingan Antar Kabupaten/ Kota/ Regency/ <i>Municipal Comparison</i>	331

DAFTAR TABEL
LIST OF TABLES

			Hal/Page
<u>Tabel</u> <i>Table</i>	1.1.1	Luas Wilayah Menurut Kecamatan di Kabupaten Pakpak Bharat, 2017 <i>Total Area by Subdistrict in Pakpak Bharat Regency, 2017.....</i>	6
<u>Tabel</u> <i>Table</i>	1.1.2	Letak Geografi Menurut Kabupaten/Kota <i>Geographical Location by Regency / City</i>	7
<u>Tabel</u> <i>Table</i>	1.1.3	Jarak Antara Ibukota Kecamatan di Kabupaten Pakpak Bharat, 2017 <i>The Distance From City To City in Pakpak Bharat Regency, 2017.....</i>	8
<u>Tabel</u> <i>Table</i>	1.1.4	Tinggi Wilayah di Atas Permukaan Laut (DPL) Menurut Kecamatan di Kabupaten Pakpak Bharat, 2017 <i>Height Above Mean Sea Level (AMSL) by Subdistrict in Pakpak Bharat Regency, 2017.....</i>	9

<u>Tabel</u> <i>Table</i>	1.1.5	Luas Kecamatan Menurut Penggunaannya di Kabupaten Pakpak Bharat (Ha), 2017 <i>Area of District by Uses in Pakpak Bharat Regency (Ha), 2017.....</i>	10
<u>Tabel</u> <i>Table</i>	1.2.1	Banyaknya Hari Hujan dan Curah Hujan di Kabupaten Pakpak Bharat, 2017 <i>Number of Rain-day and Rain-fall in Pakpak Bharat Regency, 2017.....</i>	11
<u>Tabel</u> <i>Table</i>	1.3.1	Banyaknya Sertifikat yang Diterbitkan Dirinci Menurut Jenis Hak dan Kecamatan di Kabupaten Pakpak Bharat, 2017 <i>Number of Land Certificate Issued by Type of Rights and District in Pakpak Bharat Regency, 2017.....</i>	12
<u>Tabel</u> <i>Table</i>	1.3.2	Luas Tanah yang Diterbitkan Sertifikatnya Dirinci Menurut Jenis Hak dan Kecamatan di Kabupaten Pakpak Bharat (Ha), 2017 <i>Area of Land Issued Certificates by Type of Rights and District in Pakpak Bharat Regency (Ha), 2017.....</i>	13

<u>Tabel</u> <i>Table</i>	2.1.1	Banyaknya Desa dan Dusun Menurut Kecamatan di Kabupaten Pakpak Bharat, 2013 – 2017 <i>Number of Villages and Sub Villages by District in Pakpak Bharat Regency, 2013 - 2017.....</i>	22
<u>Tabel</u> <i>Table</i>	2.1.2	Banyaknya Desa Menurut Kecamatan dan Klasifikasi di Kabupaten Pakpak Bharat, 2013 – 2017 <i>Number of Villages by District and Classification in Pakpak Bharat Regency, 2013 - 2017.....</i>	23
<u>Tabel</u> <i>Table</i>	2.1.3	Nama-nama Desa Menurut Kecamatan di Kabupaten Pakpak Bharat, 2017 <i>Names of Village by District in Pakpak Bharat Regency, 2017.....</i>	24
<u>Tabel</u> <i>Table</i>	2.2.1	Jumlah Pegawai Negeri Sipil Daerah (Otonom) Berdasarkan Unit Kerja dan Jenis Kelamin di	

		Kabupaten Pakpak Bharat, 2017 <i>Number of Civil Servants by Institution/Office and Sex in Pakpak Bharat Regency, 2017.....</i>	26
<u>Tabel</u> <i>Table</i>	2.2.2	Jumlah Pegawai Negeri Sipil Daerah (Otonom) Berdasarkan Unit Kerja dan Golongan Ruang di Kabupaten Pakpak Bharat, 2013 – 2017 <i>Number of Regional Civil Servant by The Working Unit and Rank in Pakpak Bharat Regency, 2013 - 2017.....</i>	28
<u>Tabel</u> <i>Table</i>	2.2.3	Jumlah Pegawai Negeri Sipil Daerah (Otonom) Berdasarkan Kecamatan dan Golongan Ruang di Kabupaten Pakpak Bharat, 2013 – 2017 <i>Number of Regional Civil Servant by District and Rank in Pakpak Bharat Regency, 2013 - 2017.....</i>	30
<u>Tabel</u> <i>Table</i>	2.2.4	Jumlah Pegawai Negeri Sipil Menurut Golongan Kepangkatan dan Jenis Kelamin di Kabupaten Pakpak Bharat, 2017	

		<i>Number of Civil Servants by Hierarchy and Sex in Pakpak Bharat Regency, 2017.....</i>	31
<u>Tabel</u>	2.2.5	Jumlah Pegawai Negeri Sipil Daerah (Otonom) Berdasarkan Unit Kerja dan Tingkat Pendidikan di Kabupaten Pakpak Bharat (Orang), 2013-2017	
<u>Table</u>		<i>Number of Regional Civil Servant by The Working Unit and Education Degree in Pakpak Bharat Regency (Person), 2013-2017.....</i>	32
<u>Tabel</u>	2.2.6	Jumlah Pegawai Negeri Sipil (Otonom) Menurut Tingkat Pendidikan yang Ditamatkan dan Jenis Kelamin di Kabupaten Pakpak Bharat, 2017	
<u>Table</u>		<i>Number of Regional Civil Servant by Education Degree and Gender in Pakpak Bharat Regency, 2017.....</i>	35
<u>Tabel</u>	2.2.7	Jumlah Jabatan Struktural Pemerintah Kabupaten Pakpak Bharat, 2013 – 2017	
<u>Table</u>		<i>Number of Structural Occupation Pakpak Bharat Regency Government, 2013 - 2017.....</i>	36
<u>Tabel</u>	2.3.1	Jumlah Anggota Dewan Perwakilan Rakyat	

Table		Daerah Menurut Partai Politik dan Jenis Kelamin di Kabupaten Pakpak Bharat, 2017 <i>Number of Members of The Regional House of Representatives by Political Parties and Sex in Pakpak Bharat Regency, 2017.....</i>	37
<u>Tabel</u> Table	2.3.2	Jumlah Keputusan DPRD Kabupaten Pakpak Bharat Menurut Jenis Keputusan, 2013 – 2017 <i>Number of Parliament Decrees at Pakpak Bharat Regency by Type of Decree, 2013 - 2017.....</i>	38
<u>Tabel</u> Table	2.3.3	Kegiatan DPRD Kabupaten Pakpak Bharat Menurut Jenis Kegiatan, 2013 - 2017 <i>Activity of Parliament of Pakpak Bharat Regency by Type of Activity, 2013 – 2017.....</i>	39
<u>Tabel</u> Table	3.1.1	Jumlah Penduduk dan Laju Pertumbuhan Penduduk Menurut Kecamatan di Kabupaten Pakpak Bharat, 2010, 2015, dan 2017 <i>Population and Population Growth Rate by Subdistrict in Pakpak Bharat Regency, 2010, 2015, and 2017.....</i>	57

<i><u>Tabel</u></i> <i>Table</i>	3.1.2	Banyaknya Penduduk Menurut Jenis Kelamin dan Rasio Jenis Kelamin di Kabupaten Pakpak Bharat, 2013-2017 <i>Number of Population by Type of Sex and Sex Ratio in Pakpak Bharat Regency, 2013 – 2017....</i>	58
<i><u>Tabel</u></i> <i>Table</i>	3.1.3	Penduduk dan Kepadatan Penduduk Menurut Kecamatan di Kabupaten Pakpak Bharat, 2017 <i>Population by Type of District and Density in Pakpak Bharat Regency, 2017.....</i>	59
<i><u>Tabel</u></i> <i>Table</i>	3.1.4	Banyaknya Penduduk Menurut Kelompok Umur dan Jenis Kelamin di Kabupaten Pakpak Bharat, 2017 <i>Number of Population by Type of Age Groups and Sex in Pakpak Bharat Regency, 2017.....</i>	60
<i><u>Tabel</u></i> <i>Table</i>	3.1.5	Jumlah Penduduk dan Rumah Tangga Menurut Kecamatan di Kabupaten Pakpak Bharat, 2017 <i>Number of Population and Households by Type of Districts in Pakpak Bharat Regency, 2017.....</i>	61

<u>Tabel</u> Table	3.1.6	Jumlah Rumah Tangga, Penduduk, dan Jenis Kelamin Menurut Kecamatan serta Rasio Jenis Kelamin di Kabupaten Pakpak Bharat, 2017 <i>Number of Population and Household by Type of Sex, Sex Ratio, and District in Pakpak Bharat Regency, 2017.....</i>	62
<u>Tabel</u> Table	3.2.1	Jumlah Penduduk Berumur 15 Tahun Keatas Menurut Jenis Kegiatan Selama Seminggu yang Lalu dan Jenis Kelamin di Kabupaten Pakpak Bharat, 2017 <i>Population Aged 15 Years and Over by Type of Activity During The Previous Week and Sex in Pakpak Bharat Regency, 2017.....</i>	63
<u>Tabel</u> Table	3.2.2	Jumlah Penduduk Berumur 15 Tahun Ke Atas Menurut Pendidikan Tertinggi yang Ditamatkan di Kabupaten Pakpak Bharat, 2017 <i>Population Aged 15 Years and Over by Educational Attainment in Pakpak Bharat Regency, 2017.....</i>	64

<u>Tabel</u> <i>Table</i>	3.2.3	Jumlah Penduduk Berumur 15 Tahun Keatas yang Bekerja Selama Seminggu yang Lalu Menurut Kelompok Umur dan Jenis Kelamin di Kabupaten Pakpak Bharat, 2017 <i>Population Aged 15 Years and Over Who Worked During the Previous Week by Age Group and Sex in Pakpak Bharat Regency, 2017.....</i>	65
<u>Tabel</u> <i>Table</i>	3.2.4	Jumlah Penduduk Berumur 15 Tahun Ke Atas yang Bekerja Selama Seminggu yang Lalu Menurut Lapangan Pekerjaan Utama dan Jenis Kelamin di Kabupaten Pakpak Bharat, 2017 <i>Population Aged 15 Years and Over Who Worked During the Previous Week by Main Industry and Sex in Pakpak Bharat Regency, 2017.....</i>	66
<u>Tabel</u> <i>Table</i>	3.2.5	Jumlah Penduduk Berumur 15 Tahun Ke Atas yang Bekerja Selama Seminggu yang Lalu Menurut Jumlah Jam Kerja Seluruhnya dan Jenis Kelamin di Kabupaten Pakpak Bharat, 2017 <i>Population Aged 15 Years and Over Who Worked During the Previous Week by Total</i>	

Working Hours and Sex in Pakpak Bharat Regency, 2017..... 67

Tabel 3.2.6 Jumlah Penduduk Berumur 15 Tahun Ke Atas yang Bekerja Selama Seminggu yang Lalu Menurut Jumlah Jam Kerja Pada Pekerjaan Utama dan Jenis Kelamin di Kabupaten Pakpak Bharat, 2017
Population Aged 15 Years and Over Who Worked During the Previous Week by Number of Working Hours on Main Industry and Sex in Pakpak Bharat Regency, 2017..... 68

Tabel 3.2.7 Jumlah Penduduk Berumur 15 Tahun Ke Atas yang Bekerja Selama Seminggu yang Lalu Menurut Status Pekerjaan Utama dan Jenis Kelamin di Kabupaten Pakpak Bharat, 2017
Population Aged 15 Years and Over Who Worked During the Previous Week by Main Employment Status and Sex in Pakpak Bharat Regency, 2017..... 69

<u>Tabel</u> <i>Table</i>	4.1.1	<p>Persentase Penduduk Usia 7–24 Tahun Menurut Jenis Kelamin, Kelompok Umur Sekolah, dan Partisipasi Sekolah di Kabupaten Pakpak Bharat, 2017</p> <p><i>Percentage of Population Aged 7-24 Years by Sex, Age Group, and School Participation in Pakpak Bharat Regency, 2017.....</i></p>	89
<u>Tabel</u> <i>Table</i>	4.1.2	<p>Angka Partisipasi Murni (APM) dan Angka Partisipasi Kasar (APK) Menurut Jenjang Pendidikan di Kabupaten Pakpak Bharat, 2017</p> <p><i>Net Enrolment Rate and Gross Enrolment Rate by Educational Level in Pakpak Bharat Regency, 2017.....</i></p>	90
<u>Tabel</u> <i>Table</i>	4.1.3	<p>Jumlah Sekolah, Guru, dan Murid Taman Kanak-kanak (TK) Menurut Kecamatan di Kabupaten Pakpak Bharat, 2013 – 2017</p> <p><i>Number of Schools, Teachers, and Pupils in</i></p>	

		<i>Kindergarten School by District in Pakpak Bharat Regency, 2013 - 2017.....</i>	91
<u>Tabel</u> <u>Table</u>	4.1.4	Jumlah Sekolah, Guru, dan Murid Sekolah Dasar (SD) Menurut Kecamatan di Kabupaten Pakpak Bharat, 2013 - 2017 <i>Number of Schools, Teachers, and Pupils in Elementary School by District in Pakpak Bharat Regency, 2013 - 2017.....</i>	92
<u>Tabel</u> <u>Table</u>	4.1.5	Jumlah Sekolah, Guru, dan Murid Madrasah Ibtidaiyah (MI) Menurut Kecamatan di Kabupaten Pakpak Bharat, 2013 – 2017 <i>Number of Schools, Teachers, and Pupils in Islamic Elementary School by District in Pakpak Bharat Regency, 2013 - 2017.....</i>	93
<u>Tabel</u> <u>Table</u>	4.1.6	Jumlah Sekolah, Guru, dan Murid Sekolah Menengah Pertama (SMP) Menurut Kecamatan di Kabupaten Pakpak Bharat, 2013 - 2017 <i>Number of Schools, Teachers, and Pupils in</i>	

		<i>Junior High School by District in Pakpak Bharat Regency, 2013 - 2017.....</i>	94
<u>Tabel</u>	4.1.7	Jumlah Sekolah, Guru, dan Murid Madrasah Tsanawiyah (MTs) Menurut Kecamatan di Kabupaten Pakpak Bharat, 2013 - 2017	
<u>Table</u>		<i>Number of Schools, Teachers, and Pupils in Islamic Junior High School by District in Pakpak Bharat Regency, 2013 - 2017.....</i>	95
<u>Tabel</u>	4.1.8	Jumlah Sekolah, Guru, dan Murid Sekolah Menengah Atas (SMA) Menurut Kecamatan di Kabupaten Pakpak Bharat, 2013 - 2017	
<u>Table</u>		<i>Number of Schools, Teachers, and Pupils in Senior High School by District in Pakpak Bharat Regency, 2013 – 2017.....</i>	96
<u>Tabel</u>	4.1.9	Jumlah Sekolah, Guru, dan Murid Madrasah Aliyah (MA) Menurut Kecamatan di Kabupaten Pakpak Bharat, 2013 - 2017	
<u>Table</u>		<i>Number of Schools, Teachers, and Pupils in Islamic Senior High School by District in Pakpak Bharat Regency, 2013 – 2017.....</i>	97

<u>Tabel</u> Table	4.1.10	Jumlah Sekolah, Guru, dan Murid Sekolah Menengah Kejuruan (SMK) Menurut Kecamatan di Kabupaten Pakpak Bharat, 2013 - 2017 <i>Number of Schools, Teachers, and Pupils in Vocational Senior High School by District in Pakpak Bharat Regency, 2013 – 2017.....</i>	98
<u>Tabel</u> Table	4.1.11	Jumlah Murid Taman Kanak-kanak Menurut Kecamatan dan Jenis Kelamin di Kabupaten Pakpak Bharat, 2013 - 2017 <i>Number of Pupils in Kindergartens School by District and Sex in Pakpak Bharat Regency, 2013 - 2017.....</i>	99
<u>Tabel</u> Table	4.1.12	Jumlah Murid Sekolah Dasar (SD) dan Madrasah Ibtidaiyah (MI) Menurut Kecamatan Jenis Kelamin di Kabupaten Pakpak Bharat, 2013 - 2017 <i>Number of Pupils in Elementary School and Islamic Elementary School by District and Sex in Pakpak Bharat Regency, 2013 – 2017.....</i>	100

<u>Tabel</u> <i>Table</i>	4.1.13	Jumlah Murid Sekolah Menengah Pertama (SMP) dan Madrasah Tsanawiyah (MTs) Menurut Kecamatan dan Jenis Kelamin di Kabupaten Pakpak Bharat, 2013 – 2017 <i>Number of Pupils in Junior High School and Islamic Junior High School by District and Sex in Pakpak Bharat Regency, 2013 – 2017.....</i>	101
<u>Tabel</u> <i>Table</i>	4.1.14	Jumlah Murid Sekolah Menengah Atas (SMA) dan Madrasah Aliyah (MA) Menurut Kecamatan dan Jenis Kelamin di Kabupaten Pakpak Bharat, 2013 - 2017 <i>Number of Pupils in Senior High School and Islamic Senior High School by District and Sex in Pakpak Bharat Regency, 2013 – 2017.....</i>	102
<u>Tabel</u> <i>Table</i>	4.1.15	Jumlah Murid Sekolah Menengah Kejuruan (SMK) Menurut Kecamatan dan Jenis Kelamin di Kabupaten Pakpak Bharat, 2013 - 2017 <i>Number of Pupils in Vocational Senior High School by District and Sex in Pakpak Bharat Regency, 2013 – 2017.....</i>	103

<u>Tabel</u> <u>Table</u>	4.2.1	Banyaknya Pusat Kesehatan Masyarakat dan Sejenisnya Menurut Kecamatan di Kabupaten Pakpak Bharat (unit), 2013 - 2017 <i>Number of Public Health Center and Similiar by District in Pakpak Bharat Regency (unit), 2013 – 2017.....</i>	104
<u>Tabel</u> <u>Table</u>	4.2.2	Banyaknya Dokter Menurut Kecamatan di Kabupaten Pakpak Bharat (orang), 2013 - 2017 <i>Number of Doctor by District in Pakpak Bharat Regency (people), 2013 – 2017.....</i>	105
<u>Tabel</u> <u>Table</u>	4.2.3	Banyaknya Bidan dan Perawat Menurut Kecamatan di Kabupaten Pakpak Bharat (orang), 2013 - 2017 <i>Number of Midwives and Nurses by District in Pakpak Bharat Regency (people), 2013 – 2017....</i>	106
<u>Tabel</u> <u>Table</u>	4.2.4	Banyaknya Apoteker dan Tenaga Teknis Kefarmasian Menurut Kecamatan di Kabupaten Pakpak Bharat, 2013 - 2017 <i>Number of Pharmacist and Pharmacy Technical</i>	

		<i>Personnel by District in Pakpak Bharat Regency, 2013 - 2017.....</i>	107
<u>Tabel</u> Table	4.2.5	Banyaknya Tenaga Kesehatan Masyarakat dan Sanitasi Menurut Kecamatan di Kabupaten Pakpak Bharat, 2013 – 2017 <i>Number of Health and Sanitation Workers by District in Pakpak Bharat Regency, 2013 - 2017..</i>	108
<u>Tabel</u> Table	4.2.6	Banyaknya Tenaga Gizi, Analis Kesehatan serta Teknisi Medis dan Rontgen Menurut Kecamatan di Kabupaten Pakpak Bharat, 2013 - 2017 <i>Number of Nutritionist, Health Analyst and Medical and X-ray Technicians by District in Pakpak Bharat Regency, 2013 - 2017.....</i>	109
<u>Tabel</u> Table	4.2.7	Jumlah Bayi, Balita, dan Ibu Hamil Menurut Kecamatan di Kabupaten Pakpak Bharat, 2013 - 2017 <i>Number of Baby, Under Five Year and Pregnant Mother by District in Pakpak Bharat Regency, 2013 - 2017.....</i>	110

<u>Tabel</u> <i>Table</i>	4.2.8	Jumlah Gizi Buruk dan Kematian Ibu Hamil Menurut Kecamatan di Kabupaten Pakpak Bharat, 2013 - 2017 <i>Number of Malnutrition and Maternal Mortality by District in Pakpak Bharat Regency, 2013 – 2017.....</i>	111
<u>Tabel</u> <i>Table</i>	4.2.9	Jumlah Kunjungan Masyarakat ke Pusat Kesehatan Masyarakat Menurut Kecamatan di Kabupaten Pakpak Bharat, 2013 - 2017 <i>Number of Visiting People to Public Health Center by District in Pakpak Bharat Regency, 2013 – 2017.....</i>	112
<u>Tabel</u> <i>Table</i>	4.2.10	Jumlah Kunjungan Pasien Rawat Jalan dan Rawat Inap ke Rumah Sakit Umum Daerah Salak di Kabupaten Pakpak Bharat, 2015 - 2017 <i>Number of Outpatient and Inpatient Visits to Salak General Hospital in Pakpak Bharat Regency, 2015– 2017.....</i>	113
<u>Tabel</u> <i>Table</i>	4.2.11	Laporan Kunjungan Pasien Rawat Jalan dan Rawat Inap di Rumah Sakit Umum Daerah Salak	

		Menurut Penggunaan Kartu BPJS dan Umum di Kabupaten Pakpak Bharat, 2017	
		<i>Visits Reports of Outpatient and Inpatient in Salak General Hospital by Usage of BPJS and General in Pakpak Bharat Regency, 2017.....</i>	114
<u>Tabel</u>	4.2.12	Laporan Sepuluh Besar Penyakit pada Rumah Sakit Umum Daerah Salak di Kabupaten Pakpak Bharat, 2015 - 2017	
<u>Table</u>		<i>Ten of Illness Report in Salak General Hospital in Pakpak Bharat Regency, 2015 - 2017.....</i>	115
<u>Tabel</u>	4.2.13	Banyaknya Pasangan Usia Subur (PUS) dan Akseptor Aktif Menurut Kecamatan di Kabupaten Pakpak Bharat, 2013 - 2017	
<u>Table</u>		<i>Number of Fertile Couple and Active Acceptor by District in Pakpak Bharat Regency, 2013 – 2017.....</i>	116
<u>Tabel</u>	4.2.14	Jumlah Klinik Keluarga Berencana dan Alat kontrasepsi yang Dipakai Menurut Kecamatan di Kabupaten Pakpak Bharat, 2013 – 2017	
<u>Table</u>		<i>Number of Family Planning Clinics and Type of</i>	

		<i>Contraceptive Used by District in Pakpak Bharat Regency, 2013 - 2017.....</i>	117
<u>Tabel</u> <i>Table</i>	4.2.15	Jumlah Akseptor Baru Menurut Alat Kontrasepsi yang Dipakai dan Kecamatan di Kabupaten Pakpak Bharat, 2013 - 2017 <i>Number of New Acceptors by Type of Contraceptive Used and District in Pakpak Bharat Regency, 2013 - 2017.....</i>	119
<u>Tabel</u> <i>Table</i>	4.3.1	<i>Jumlah Keluarga Pra Sejahtera dan Sejahtera I Menurut Kecamatan di Kabupaten Pakpak Bharat, 2013 - 2017</i> <i>Number of Pra Prosperous and 1st Prosperous by District in Pakpak Bharat Regency, 2013 - 2017.....</i>	121
<u>Tabel</u> <i>Table</i>	4.3.2	Jumlah Rumah Tangga Penerima Manfaat (RTS-PM) Beras Miskin Menurut Kecamatan di Kabupaten Pakpak Bharat, 2013 - 2017 <i>Number of Recipient Households of Poor Rice by District in Pakpak Bharat Regency, 2013 - 2017.....</i>	122

<u>Tabel</u> <i>Table</i>	4.4.1	Banyaknya Penyandang Masalah Kesejahteraan Sosial Menurut Kecamatan di Kabupaten Pakpak Bharat, 2013 - 2017 <i>Number People with Social Problem by District in Pakpak Bharat Regency, 2013 - 2017.....</i>	123
<u>Tabel</u> <i>Table</i>	4.4.2	Jumlah Pencari Kerja Terdaftar Menurut Jenis Kelamin dan Tingkat Pendidikan di Kabupaten Pakpak Bharat (jiwa), 2013 - 2017 <i>Number of Registered Job Seekers by Sex and Education Level in Pakpak Bharat Regency (person), 2013 - 2017.....</i>	126
<u>Tabel</u> <i>Table</i>	4.4.3	Jumlah Akta Catatan Sipil yang Dikeluarkan Menurut Jenis dan Bulan di Kabupaten Pakpak Bharat, 2017 <i>Number of Civil Registration by Type and Month in Pakpak Bharat Regency, 2017.....</i>	127
<u>Tabel</u> <i>Table</i>	4.5.1	Banyaknya Peristiwa Kejahatan/Pelanggaran yang Dilaporkan di Kabupaten Pakpak Bharat, 2017	

		<i>Number of Civil Registration by Type and Month in Pakpak Bharat Regency, 2017.....</i>	129
<u>Tabel</u> <i>Table</i>	4.5.2	Jumlah Kecelakaan Lalu Lintas Menurut Bulan dan Korban di Kabupaten Pakpak Bharat, 2017 <i>Number of Traffic Accident by Month and Victim in Pakpak Bharat Regency, 2017.....</i>	130
<u>Tabel</u> <i>Table</i>	4.5.3	Jumlah Tindak Pidana Menonjol Menurut Jenisnya di Kabupaten Pakpak Bharat, 2013 - 2017 <i>Number of Crime Index by Type in Pakpak Bharat Regency, 2013 - 2017.....</i>	131
<u>Tabel</u> <i>Table</i>	4.5.4	Jumlah Kantor/Pos Polisi dan Personil Kepolisian di Kabupaten Pakpak Bharat, 2013 - 2017 <i>Number of Office/Police Station and Personel in Pakpak Bharat Regency, 2013 - 2017.....</i>	132
<u>Tabel</u> <i>Table</i>	4.5.5	Jumlah Surat Ijin Mengemudi (SIM) yang Dikeluarkan Menurut Jenisnya di Kabupaten Pakpak Bharat, 2013 - 2017 <i>Number of Driving License Issued by Type in</i>	

		<i>Pakpak Bharat Regency, 2013 - 2017.....</i>	133
<u>Tabel</u>	4.5.6	Jumlah Surat Ijin Mengemudi (SIM) A yang Dikeluarkan Menurut Kategori di Kabupaten Pakpak Bharat, 2013 - 2017	
<i>Table</i>		<i>Number of Driving License Type A Issued by Category in Pakpak Bharat Regency, 2013 – 2017.....</i>	134
<u>Tabel</u>	4.5.7	Jumlah Surat Ijin Mengemudi (SIM) B I yang Dikeluarkan Menurut Kategori di Kabupaten Pakpak Bharat, 2013 - 2017	
<i>Table</i>		<i>Number of Driving License Type B I Issued by Category in Pakpak Bharat Regency, 2013 - 2017.....</i>	135
<u>Tabel</u>	4.5.8	Jumlah Surat Ijin Mengemudi (SIM) B II yang Dikeluarkan Menurut Kategori di Kabupaten Pakpak Bharat, 2013 - 2017	
<i>Table</i>		<i>Number of Driving License Type B II Issued by Category in Pakpak Bharat Regency, 2013 – 2017.....</i>	136

<u>Tabel</u> <i>Table</i>	4.5.9	Jumlah Surat Ijin Mengemudi (SIM) C yang Dikeluarkan Menurut Kategori di Kabupaten Pakpak Bharat, 2013 - 2017 <i>Number of Driving License Type C Issued by Category in Pakpak Bharat Regency, 2013 - 2017.....</i>	137
<u>Tabel</u> <i>Table</i>	4.6.1	Perkara Pidana yang Masuk dan Telah Diputus di Kabupaten Pakpak Bharat, 2013-2017 <i>Criminal Case Reported and Solved in Pakpak Bharat Regency, 2013-2017.....</i>	138
<u>Tabel</u> <i>Table</i>	4.6.2	Perkara Perdata yang Masuk dan Telah Diputus di Kabupaten Pakpak Bharat, 2013 - 2017 <i>Civil Case Reported and Solved in Pakpak Bharat Regency, 2013 - 2017.....</i>	139
<u>Tabel</u> <i>Table</i>	4.6.3	Jumlah Bencana per Kecamatan di Kabupaten Pakpak Bharat Tahun 2017 <i>Total Disaster of Pakpak Bharat Districts in 2017.....</i>	140

<u>Tabel</u>	4.7.1	Banyaknya Nikah dan Cerai Menurut Kecamatan di Kabupaten Pakpak Bharat, 2013 - 2017	
<i>Table</i>		Number of Marriage and Divorce by District in Pakpak Bharat Regency, 2013 - 2017.....	142
<u>Tabel</u>	4.7.2	Banyaknya Rumah Ibadah Menurut Kecamatan di Kabupaten Pakpak Bharat, 2013 - 2017	
<i>Table</i>		Number of Places of Worship by District in Pakpak Bharat Regency, 2013 - 2017.....	143
<u>Tabel</u>	4.7.3	Banyaknya Jemaah Haji Menurut Kecamatan di Kabupaten Pakpak Bharat, 2013 - 2017	
<i>Table</i>		<i>Number of Moslem Pilgrims by District in Pakpak Bharat Regency, 2013 - 2017.....</i>	144
<u>Tabel</u>	4.7.4	Banyaknya Khatib dan Penyuluh Menurut Kecamatan di Kabupaten Pakpak Bharat, 2017	
<i>Table</i>		<i>Number Of Preacher and Instructor in Pakpak Bharat Regency, 2017.....</i>	145
<u>Tabel</u>	5.1.1	Luas Tanam Areal Tanaman Pangan menurut Kecamatan di Kabupaten Pakpak Bharat, 2017	

		<i>Planting broad area Food Crops according to the District in Pakpak Bharat Regency, 2017.....</i>	158
<u>Tabel</u> <i>Table</i>	5.1.2	Luas Panen, Produksi, dan Rata-rata Produksi Padi Sawah Menurut Kecamatan di Kabupaten Pakpak Bharat, 2017 <i>Harvested Area, Production and Yield Rate of Wet Land Paddy by District in Pakpak Bharat Regency 2017.....</i>	160
<u>Tabel</u> <i>Table</i>	5.1.3	Luas Panen, Produksi, dan Rata-rata Produksi Padi Ladang Menurut Kecamatan di Kabupaten Pakpak Bharat, 2017 <i>Harvested Area, Production and Yield Rate of Dry Land Paddy by District in Pakpak Bharat Regency, 2017.....</i>	161
<u>Tabel</u> <i>Table</i>	5.1.4	Luas Panen, Produksi, dan Rata-rata Produksi Padi Sawah + Ladang Menurut Kecamatan di Kabupaten Pakpak Bharat, 2017 <i>Harvested Area, Production and Yield Rate of Wet and Dry Land Paddy by District in Pakpak</i>	

		<i>Bharat Regency, 2017.....</i>	162
<u>Tabel</u>	5.1.5	Luas Panen, Produksi, dan Rata-rata Produksi Jagung Menurut Kecamatan di Kabupaten Pakpak Bharat, 2017	
<i>Table</i>		<i>Harvested Area, Production and Yield Rate of Corn by District in Pakpak Bharat Regency, 2017</i>	163
<u>Tabel</u>	5.1.6	Luas Panen, Produksi, dan Rata-rata Produksi Ubi Kayu Menurut Kecamatan di Kabupaten Pakpak Bharat, 2017	
<i>Table</i>		<i>Harvested Area, Production and Yield Rate of Cassava by District in Pakpak Bharat Regency, 2017.....</i>	164
<u>Tabel</u>	5.17	Luas Panen, Produksi, dan Rata-rata Produksi Ubi Jalar Menurut Kecamatan di Kabupaten Pakpak Bharat	
<i>Table</i>		<i>Harvested Area, Production and Yield Rate of Sweet Potato by District in Pakpak Bharat Regency 2017.....</i>	165

<u>Tabel</u> <i>Table</i>	5.1.8	Luas Panen, Produksi, dan Rata-rata Produksi Kacang Tanah Menurut Kecamatan di Kabupaten Pakpak Bharat <i>Harvested Area, Production and Yield Rate of Peanut by District in Pakpak Bharat Regency 2017.....</i>	166
<u>Tabel</u> <i>Table</i>	5.1.9	Luas Panen, Produksi, dan Rata-rata Produksi Cabe Merah Menurut Kecamatan di Kabupaten Pakpak Bharat <i>Harvested Area, Production and Yield Rate of Chilli by District in Pakpak Bharat Regency 2017.....</i>	167
<u>Tabel</u> <i>Table</i>	5.1.10	Luas Panen, Produksi, dan Rata-rata Produksi Tomat Menurut Kecamatan di Kabupaten Pakpak Bharat <i>Harvested Area, Production and Yield Rate of Tomato by District in Pakpak Bharat Regency 2017.....</i>	168
<u>Tabel</u> <i>Table</i>	5.1.11	Luas Panen, Produksi, dan Rata-rata Produksi Padi Sawah di Kabupaten Pakpak Bharat	

		<i>Harvested Area, Production and Yield Rate of Wet Land Paddy in Pakpak Bharat Regency 2013-2017.....</i>	169
<u>Tabel</u> <i>Table</i>	5.1.12	Luas Panen, Produksi, dan Rata-rata Produksi Padi Ladang di Kabupaten Pakpak Bharat <i>Harvested Area, Production and Yield Rate of Dry Land Paddy in Pakpak Bharat Regency 2013-2017.....</i>	170
<u>Tabel</u> <i>Table</i>	5.1.13	Luas Panen, Produksi, dan Rata-rata Produksi Jagung di Kabupaten Pakpak Bharat <i>Harvested Area, Production and Yield Rate of Corn in Pakpak Bharat Regency 2013-2017.....</i>	171
<u>Tabel</u> <i>Table</i>	5.1.14	Luas Panen, Produksi, dan Rata-rata Produksi Ubi Kayu di Kabupaten Pakpak Bharat <i>Harvested Area, Production and Yield Rate of Cassava in Pakpak Bharat Regency 2013-2017...</i>	172
<u>Tabel</u> <i>Table</i>	5.1.15	Luas Panen, Produksi, dan Rata-rata Produksi Ubi Jalar di Kabupaten Pakpak Bharat <i>Harvested Area, Production and Yield Rate of</i>	

		<i>Sweet Potato in Pakpak Bharat regency 2013-2017.....</i>	173
<u>Tabel</u> <i>Table</i>	5.1.16	Luas Panen, Produksi, dan Rata-rata Produksi Kacang Tanah di Kabupaten Pakpak Bharat <i>Harvested Area, Production and Yield Rate of Peanut in Pakpak Bharat Regency 2013-2017....</i>	174
<u>Tabel</u> <i>Table</i>	5.1.17	Luas Panen, Produksi, dan Rata-rata Produksi Cabe Merah di Kabupaten Pakpak Bharat <i>Harvested Area, Production and Yield Rate of Chili in Pakpak Bharat Regency 2013-2017.....</i>	175
<u>Tabel</u> <i>Table</i>	5.1.18	Luas Panen, Produksi, dan Rata-rata Produksi Tomat di Kabupaten Pakpak Bharat <i>Harvested Area, Production and Yield Rate of Tomato in Pakpak Bharat Regency 2013-2017....</i>	176
<u>Tabel</u> <i>Table</i>	5.1.19	Produksi Tanaman Padi Sawah Menurut Kecamatan di Kabupaten Pakpak Bharat <i>Production of Wet Land Paddy by District in Pakpak Bharat Regency 2015-2017.....</i>	177

<u>Tabel</u> <i>Table</i>	5.1.20	Produksi Tanaman Padi Ladang Menurut Kecamatan di Kabupaten Pakpak Bharat <i>Production of Dry Land Paddy by Distric in Pakpak Bharat Regency 2015-2017.....</i>	178
<u>Tabel</u> <i>Table</i>	5.1.21	Produksi Tanaman Ubi Kayu Menurut Kecamatan di Kabupaten Pakpak Bharat <i>Production of Cassava by District in Pakpak Bharat Regency 2015-2017.....</i>	179
<u>Tabel</u> <i>Table</i>	5.1.22	Produksi Tanaman Ubi Jalar Menurut Kecamatan di Kabupaten Pakpak Bharat <i>Production of Sweet Potato by District in Pakpak Bharat Regency 2015-2017.....</i>	180
<u>Tabel</u> <i>Table</i>	5.1.23	Produksi Tanaman Jagung Menurut Kecamatan di Kabupaten Pakpak Bharat <i>Production of Corn by District in Pakpak Bharat Regency 2015-2017.....</i>	181
<u>Tabel</u> <i>Table</i>	5.1.24	Produksi Tanaman Kacang Tanah Menurut Kecamatan di Kabupaten Pakpak Bharat <i>Production of Peanut by District in Pakpak</i>	182

Bharat Regency 2015-2017.....

<u>Tabel</u> <i>Table</i>	5.1.25	Produksi Tanaman Cabe Merah Menurut Kecamatan di Kabupaten Pakpak Bharat <i>Production of Chili by District in Pakpak Bharat</i> 2015-2017.....	183
------------------------------	--------	---	-----

<u>Tabel</u> <i>Table</i>	5.1.26	Produksi Tanaman Pisang Menurut Kecamatan di Kabupaten Pakpak Bharat <i>Production of Bananas by District in Pakpak Bharat Regency 2015-2017.....</i>	184
------------------------------	--------	--	-----

<u>Tabel</u> <i>Table</i>	5.1.27	Produksi Tanaman Nenas Menurut Kecamatan di Kabupaten Pakpak Bharat <i>Production of Pineapples by District in Pakpak Bharat Regency 2015-2017.....</i>	185
------------------------------	--------	--	-----

<u>Tabel</u> <i>Table</i>	5.1.28	Produksi Tanaman Jeruk Menurut Kecamatan di Kabupaten Pakpak Bharat <i>Production of Oranges by District in Pakpak Bharat Regency 2015-2017.....</i>	186
------------------------------	--------	---	-----

<u>Tabel</u>	5.1.29	Produksi Tanaman Durian Menurut Kecamatan	
--------------	--------	---	--

<i>Table</i>		di Kabupaten Pakpak Bharat	
		<i>Production of Durians by District in Pakpak Bharat 2015-2017.....</i>	187
<u>Tabel</u>	5.2.1	Luas dan Produksi Tanaman Perkebunan Rakyat Menurut Kecamatan di Kabupaten Pakpak Bharat	
<i>Table</i>		<i>Area and Production of Smallholders Estates by District in Pakpak Bharat Regency 2017.....</i>	188
<u>Tabel</u>	5.3.1	Populasi Ternak Kerbau Menurut Kecamatan di Kabupaten Pakpak Bharat	
<i>Table</i>		<i>Population of Buffalo by District in Pakpak Bharat Regency 2015-2017.....</i>	194
<u>Tabel</u>	5.3.2	Populasi Ternak Sapi/Lembu Menurut Kecamatan di Kabupaten Pakpak Bharat	
<i>Table</i>		<i>Population of Cow by District in Pakpak Bharat Regency 2015-2017.....</i>	195
<u>Tabel</u>	5.3.3	Populasi Ternak Babi Menurut Kecamatan di Kabupaten Pakpak Bharat	
<i>Table</i>		<i>Population of Pig by District in Pakpak Bharat</i>	196

Regency 2015-2017.....

<u>Tabel</u> <i>Table</i>	5.3.4	Populasi Ternak Kambing Menurut Kecamatan di Kabupaten Pakpak Bharat <i>Population of Goat by District in Pakpak Bharat Regency 2015-2017.....</i>	197
<u>Tabel</u> <i>Table</i>	5.3.5	Populasi Ternak Ayam Buras Menurut Kecamatan di Kabupaten Pakpak Bharat <i>Population of Local Chicken by District in Pakpak Bharat Regency 2015-2017.....</i>	198
<u>Tabel</u> <i>Table</i>	5.3.6	Populasi Ternak Itik/Bebek Menurut Kecamatan di Kabupaten Pakpak Bharat <i>Population of Duck by District in Pakpak Bharat Regency 2015-2017.....</i>	199
<u>Tabel</u> <i>Table</i>	5.3.7	Produksi Daging Menurut Jenis Ternak dan Kecamatan di Kabupaten Pakpak Bharat <i>Meat Production by Kind of Livestock and District in Pakpak Bharat Regency 2017.....</i>	200
<u>Tabel</u> <i>Table</i>	5.3.8	Pemotongan Ternak Menurut Jenis Ternak dan Kecamatan di Kabupaten Pakpak Bharat	

		<i>Slaughter by Kind of Livestock and District in Pakpak Bharat Regency 2017</i>	201
<u>Tabel</u> <i>Table</i>	5.3.9	Produksi Daging Menurut Jenis Unggas dan Kecamatan di Kabupaten Pakpak Bharat <i>Meat Production by Kind of Poultry and District in Pakpak Bharat Regency 2017</i>	202
<u>Tabel</u> <i>Table</i>	5.3.10	Produksi Telur Menurut Kecamatan di Kabupaten Pakpak Bharat <i>Egg Production by District in Pakpak Bharat Regency 2017</i>	203
<u>Tabel</u> <i>Table</i>	5.4.1	Luas Areal Budi Daya Ikan Menurut Kecamatan di Kabupaten Pakpak Bharat <i>The Area of Fish Culture by District in Pakpak Bharat Regency 2017</i>	204
<u>Tabel</u> <i>Table</i>	5.4.2	Luas Areal Penangkapan Ikan di Perairan Menurut Kecamatan dan Jenisnya di Kabupaten Pakpak Bharat <i>The Area of Fish Catchment in Water Region in Pakpak Bharat Regency 2017</i>	205

<u>Tabel</u> <i>Table</i>	5.4.3	Produksi Budidaya Ikan Menurut Kecamatan di Kabupaten Pakpak Bharat <i>Production of Fish Culture by District in Pakpak Bharat Regency 2017.....</i>	206
<u>Tabel</u> <i>Table</i>	5.4.4	Hasil Penangkapan Ikan di Daerah Perairan Umum Menurut Kecamatan di Kabupaten Pakpak Bharat <i>Production of Fish Production in Open Water by District in Pakpak Bharat Regency 2017.....</i>	207
<u>Tabel</u> <i>Table</i>	5.4.5	Produksi Ikan Air Tawar Menurut Kecamatan dan Jenisnya di Kabupaten Pakpak Bharat <i>Production of Fresh Fish by District and Species in Pakpak Bharat Regency 2017.....</i>	208
<u>Tabel</u> <i>Table</i>	5.5.1	Luas Kawasan Hutan Menurut Fungsinya di Kabupaten Pakpak Bharat <i>Forestry Area by Its Function in Pakpak Bharat Regency 2013-2017.....</i>	209
<u>Tabel</u>	5.5.2	Produksi Hasil Hutan Menurut Jenisnya di	

<i>Table</i>		Kabupaten Pakpak Bharat <i>Forestry Production of Timber by Its Type in Pakpak Bharat Regency 2013-2017.....</i>	210
<u>Tabel</u> <i>Table</i>	5.5.3	Luas Kawasan Hutan Menurut Register di Kabupaten Pakpak Bharat <i>Forestry Area by Register in Pakpak Bharat Regency 2017.....</i>	211
<u>Tabel</u> <i>Table</i>	6.1.1	Jumlah Perusahaan/Usaha Menurut Kecamatan dan Lapangan Usaha di Kabupaten Pakpak Bharat <i>Number of Firm/Establishment by District and Sector in Pakpak Bharat Regency 2017.....</i>	220
<u>Tabel</u> <i>Table</i>	6.1.2	Banyaknya Perusahaan di Sektor Industri Pengolahan Menurut Kecamatan dan Golongan Perusahaan di Kabupaten Pakpak Bharat <i>Number of Firm in Processing Industrial Sector by District and Grade of Firm in Pakpak Bharat Regency 2017.....</i>	223
<u>Tabel</u> <i>Table</i>	6.1.3	Banyaknya Tenaga Kerja di Sektor Industri Pengolahan Menurut Kecamatan dan Golongan	

Perusahaan di Kabupaten Pakpak Bharat
*Number of Labour in Processing Industrial Sector
by District and Grade of Firm in Pakpak Bharat
Regency 2017.....* 224

Tabel 6.1.4 Jumlah Perusahaan Industri dan Tenaga Kerja
Table Menurut Kecamatan dan Jenis Usaha di
Kabupaten Pakpak Bharat
*Number of Industrial Firms and Labour by
District and Type of Business in Pakpak Bharat
Regency 2017.....* 225

Tabel 6.1.5 Jumlah Bangunan dan Pedagang Menurut Nama
Table dan Jenis Bangunan Pasar di Kabupaten Pakpak
Bharat
*Number of Building and Salesman by Name and
Building Type of Market in Pakpak Bharat
Regency 2017.....* 229

Tabel 6.1.6 Jumlah Izin Usaha Jasa Konstruksi (IUJK)
Table Berdasarkan Grade
*Number of Business Lisence of Construction
Services by Grade 2017.....* 231

<u>Tabel</u> <i>Table</i>	6.2.1	Banyaknya Pelanggan Air Bersih Menurut Kecamatan di Kabupaten Pakpak Bharat <i>Number of Costumer Drinking Water by District in Pakpak Bharat Regency 2015-2017.....</i>	232
<u>Tabel</u> <i>Table</i>	6.3.1	Banyaknya Pelanggan kWh Meter Mekanik PLN Per Kecamatan di Kabupaten Pakpak Bharat <i>Number of Electrical Costumer by District in Pakpak Bharat Regency 2015-2017.....</i>	234
<u>Tabel</u> <i>Table</i>	6.3.2	Banyaknya Pelanggan kWh Meter Listrik Prabayar PLN Per Kecamatan di Kabupaten Pakpak Bharat <i>Number of Electrical Costumer by District in Pakpak Bharat Regency 2015-2017.....</i>	235
<u>Tabel</u> <i>Table</i>	6.3.3	Produksi Listrik di Kabupaten Pakpak Bharat <i>Electrical Production in Pakpak Bharat Regency 2015-2017.....</i>	236
<u>Tabel</u> <i>Table</i>	7.1.1	Daftar Nama dan Alamat Perusahaan Bis Umum yang Melayani Trayek Antar Kota (dalam Satu	

		Propinsi) di Kabupaten Pakpak Bharat, 2017 <i>Name and Address of Bus Firms that Serve The Intercity Traject (in a Province) in Pakpak Bharat, 2017.....</i>	240
<u>Tabel</u> <i>Table</i>	7.1.2	Daftar Nama dan Alamat Perusahaan Pengangkutan Truk Pakpak Bharat, 2017 <i>Name and Address of Bus Firms that Serve The Intercity Traject (in a Province) in Pakpak Bharat, 2017.....</i>	241
<u>Tabel</u> <i>Table</i>	7.1.3	Jumlah Perusahaan Menurut Bentuk Badan Hukum di Kabupaten Pakpak Bharat, 2013–2017 <i>Number of Establishments by Type of Business Entity in Pakpak Bharat Regency, 2013–2017.....</i>	243
<u>Tabel</u> <i>Table</i>	7.1.4	Jumlah Sarana Perdagangan Menurut Jenisnya di Kabupaten Pakpak Bharat, 2013–2017 <i>Number of Trading Facilities by Type of Facility in Pakpak Bharat Regency, 2013–2017.....</i>	244
<u>Tabel</u> <i>Table</i>	7.1.5	Jumlah Koperasi Menurut Jenis Koperasi dan Kecamatan di Kabupaten Pakpak Bharat, 2017	

		<i>Number of Cooperatives by Type of Cooperative and Subdistrict in Pakpak Bharat Regency, 2017.</i>	245
<u>Tabel</u> Table	8.1.1	Panjang Jalan Negara Menurut Kecamatan dan Kondisi di Kabupaten Pakpak Bharat <i>Road Length of State Road by Condition in Pakpak Bharat Regency 2017.....</i>	255
<u>Tabel</u> Table	8.1.2	Panjang Jalan Propinsi Menurut Kecamatan dan Kondisi di Kabupaten Pakpak Bharat <i>Road Length of Province Road by Condition in Pakpak Bharat Regency 2017.....</i>	256
<u>Tabel</u> Table	8.1.3	Panjang Jalan Aspal Kabupaten Menurut Kecamatan dan Kondisi di Kabupaten Pakpak Bharat <i>Length of Asphalted Regency Road by District and Condition In Pakpak Bharat Regency 2017...</i>	257
<u>Tabel</u> Table	8.1.4	Panjang Jalan Batu Kabupaten Menurut Kecamatan dan Kondisi di Kabupaten Pakpak Bharat <i>Length of Stoned Regency Road by District and</i>	258

Condition In Pakpak Bharat Regency 2017.....

<u>Tabel</u> <i>Table</i>	8.1.5	Panjang Jalan Tanah Kabupaten Menurut Kecamatan dan Kondisi di Kabupaten Pakpak Bharat <i>Length of Soil Regency Road by District and Condition In Pakpak Bharat Regency 2017.....</i>	259
<u>Tabel</u> <i>Table</i>	8.1.6	Panjang Jalan Kabupaten Menurut Kecamatan dan Jenis Lapisan di Kabupaten Pakpak Bharat <i>Road Length of Regency by Layer in Pakpak Bharat Regency 2017.....</i>	260
<u>Tabel</u> <i>Table</i>	8.1.7	Panjang Jalan Menurut Kecamatan dan Wewenang Pembinaan di Kabupaten Pakpak Bharat <i>Road Length by District and Supervision Authority in Pakpak Bharat Regency 2017.....</i>	261
<u>Tabel</u> <i>Table</i>	8.2.1	Nama dan Luas Potensial Irigasi Menurut Kecamatan di Kabupaten Pakpak Bharat <i>Name and Irrigation Length by District in Pakpak Bharat Regency 2017.....</i>	262

<u>Tabel</u> <i>Table</i>	8.2.2	Panjang Jaringan/Saluran Irigasi Menurut Kecamatan di Kabupaten Pakpak Bharat <i>Network/Channel Length of Irrigation by District in Pakpak Bharat Regency 2017.....</i>	263
<u>Tabel</u> <i>Table</i>	8.2.3	Jumlah Jembatan Menurut Kecamatan dan Kondisi di Kabupaten Pakpak Bharat <i>Number of Bridges According to District and Condition in Pakpak Bharat Regency 2017.....</i>	264
<u>Tabel</u> <i>Table</i>	8.2.4	Panjang Jembatan Menurut Kecamatan dan Kondisi di Kabupaten Pakpak Bharat <i>Length of Bridges According to District and Condition in Pakpak Bharat Regency 2017.....</i>	265
<u>Tabel</u> <i>Table</i>	8.3	Jumlah Kendaraan Bermotor Terdaftar Menurut Jenisnya di Kabupaten Pakpak Bharat <i>Number of Motor Vehicle which Registrated by Type in Pakpak Bharat Regency 2017.....</i>	266
<u>Tabel</u> <i>Table</i>	8.4	Daftar Nama dan Alamat Hotel di Kabupaten Pakpak Bharat	

		<i>Name and Address of Hotel in Pakpak Bharat Regency, 2017.....</i>	267
<u>Tabel</u> <i>Table</i>	8.5.1	Jumlah Pelanggan Telepon di Kabupaten Pakpak Bharat <i>Number of Telephone Costumer in Pakpak Bharat, 2015-2017.....</i>	268
<u>Tabel</u> <i>Table</i>	8.5.2	Kapasitas Sentral Telepon di Kabupaten Pakpak Bharat <i>Capacity of Telephone Central in Pakpak Bharat, 2015-2017.....</i>	269
<u>Tabel</u> <i>Table</i>	8.6.1	Banyaknya Surat Keluar Melalui Kantor Pos Salak Menurut Jenis dan Bulan di Kabupaten Pakpak Bharat, 2017 <i>Number of Sent Letter via Post Office of Salak by Type and Month in Pakpak Bharat Regency, 2017.....</i>	270
<u>Tabel</u> <i>Table</i>	8.6.2	Banyaknya Surat Keluar Melalui Kantor Pos Sukaramai Menurut Jenis dan Bulan di Kabupaten Pakpak Bharat, 2017	

		<i>Number of Sent Letter via Post Office of Sukaramai by Type and Month in Pakpak Bharat Regency, 2017.....</i>	271
<u>Tabel</u> <i>Table</i>	8.6.3	Banyaknya Surat Masuk Melalui Kantor Pos Salak Menurut Jenis dan Bulan di Kabupaten Pakpak Bharat <i>Number of Received Letters via Post Office of Salak by Type and Month in Pakpak Bharat Regency 2017.....</i>	272
<u>Tabel</u> <i>Table</i>	8.6.4	Banyaknya Surat Masuk Melalui Kantor Pos Sukaramai Menurut Jenis dan Bulan di Kabupaten Pakpak Bharat <i>Number of Received Letters via Post Office of Sukaramai by Type and Month in Pakpak Bharat Regency 2017.....</i>	273
<u>Tabel</u> <i>Table</i>	8.6.5	Banyaknya Penerimaan dan Pengiriman Wesel di Kantor Pos Salak Kabupaten Pakpak Bharat <i>Number of Postal Money Order Received and Sent at Post Office of Salak in Pakpak Bharat Regency 2017.....</i>	274

<u>Tabel</u> <i>Table</i>	8.6.6	Banyaknya Penerimaan dan Pengiriman Wesel di Kantor Pos Sukaramai Kabupaten Pakpak Bharat <i>Number of Postal Money Order Received and Sent at Post Office of Sukaramai in Pakpak Bharat Regency 2017.....</i>	275
<u>Tabel</u> <i>Table</i>	8.6.7	Banyaknya Transaksi Pospay On Line di Kantor Pos Salak <i>Number of Saving n E-Batara Pos Payment On-lin At Post Office of Salak , 2017.....</i>	276
<u>Tabel</u> <i>Table</i>	9.1.1	Perhitungan Anggaran dan Realisasi Kabupaten Pakpak Bharat Tahun Anggaran <i>Calculation of Budget and Actual Receipt of Pakpak Bharat in Fiscal Year 2017.....</i>	283
<u>Tabel</u> <i>Table</i>	9.1.2	Perhitungan Anggaran dan Realisasi Belanja Daerah Kabupaten Pakpak Bharat <i>Calculation of Budget and Actual Expenditure of Pakpak Bharat Regency 2017.....</i>	284

<u>Tabel</u>	9.1.3	Target dan Realisasi Penerimaan Pajak PAD Kabupaten Pakpak Bharat	
<u>Table</u>		<i>Target and Actual Received Acquired Tax of Pakpak Bharat Regency 2017.....</i>	286
<u>Tabel</u>	9.1.4	Target dan Realisasi Penerimaan Retribusi Daerah Kabupaten Pakpak Bharat	
<u>Table</u>		<i>Target and Actual Received Acquired Retribution of Pakpak Bharat Regency 2017.....</i>	287
<u>Tabel</u>	9.1.5	Target dan Ralisasi Penerimaan PBB Kabupaten Pakpak Bharat	
<u>Table</u>		<i>Target and Actual Receive Tax of Land and Building of Pakpak Bharat Regency 2017.....</i>	288
<u>Tabel</u>	9.2.1	Jumlah Penabung dan Nilai Menurut Jenis Simpanan pada Bank Rakyat Indonesia (BRI) Kabupaten Pakpak Bharat	
<u>Table</u>		<i>Number of Customer and Saving Value in Bank Rakyat Indonesia (BRI) Pakpak Bharat Regency 2017.....</i>	289
<u>Tabel</u>	9.2.2	Jumlah Kredit yang Disalurkan dan Nilai	

<i>Table</i>		Menurut Jenis Kredit Pada Bank Rakyat Indonesia (BRI) di Kab.Pakpak Bharat <i>Number of Distributed Credit and Value According to the Type of Credit at Bank Rakyat Indonesia (BRI) in Pakpak Bharat Regency 2017.....</i>	290
<u>Tabel</u> <i>Table</i>	9.2.3	Jumlah Penabung dan Nilai Menurut Jenis Simpanan pada Bank Sumut Kab. Pakpak Bharat <i>Number of Customer and Saving Value in Sumut Bank of Pakpak Bharat Regency 2017.....</i>	291
<u>Tabel</u> <i>Table</i>	9.2.4	Jumlah Kredit yang Disalurkan dan Nilai Menurut Jenis Kredit Pada Bank Sumut Kab. Pakpak Bharat di Kab.Pakpak Bharat <i>Number of Distributed Credit and Value According to the Type of Credit at Bank Sumut in Pakpak Bharat Regency 2017.....</i>	292
<u>Tabel</u> <i>Table</i>	9.3	Rincian Realisasi Anggaran Pemerintah Pusat di Kabupaten Pakpak Bharat <i>Details of Central Government Budget</i>	293

Realization in Pakpak Bharat Regency 2017.....

<u>Tabel</u> <i>Table</i>	10.1	Nilai Konsumsi Perkapita Sebulan Menurut Kelompok Makanan di Kabupaten Pakpak Bharat (rupiah), 2017 <i>Consumption Value Per Capita Per Month by Food Group in Pakpak Bharat Regency (rupiahs), 2017</i>	298
<u>Tabel</u> <i>Table</i>	10.2	Nilai Konsumsi Perkapita Sebulan Menurut Kelompok Bukan Makanan di Kabupaten Pakpak Bharat (rupiah), 2017 <i>Consumption Value Per Capita Per Month by Non Food Group in Pakpak Bharat Regency (rupiahs), 2017</i>	299
<u>Tabel</u> <i>Table</i>	11.1	Produk Domestik Regional Bruto Kabupaten Pakpak Bharat Atas Dasar Harga Berlaku Menurut Lapangan Usaha (juta rupiah), 2014- 2017 <i>Gross Regional Domestic Product by Industrial of Pakpak Bharat Regency Based on Current Prices (Million Rupiahs), 2014-2017.....</i>	316

<u>Tabel</u> <i>Table</i>	11.2	Produk Domestik Regional Bruto Kabupaten Pakpak Bharat Atas Dasar Harga Konstan 2010 Menurut Lapangan Usaha (juta rupiah), 2014-2017 <i>Gross Regional Domestic Product by Industrial of Pakpak Bharat Regency based on 2010 Constant Prices (Million Rupiahs), 2014-2017</i>	318
<u>Tabel</u> <i>Table</i>	11.3	Distribusi Persentase Produk Domestik Regional Bruto Kabupaten Pakpak Bharat Atas Dasar Harga Berlaku Menurut Lapangan Usaha (persen), 2014-2017 <i>Percentage Distribution of Gross Regional Domestic Product by Industrial of Pakpak Bharat Regency based on Current Prices (Percentage), 2014-2017.....</i>	320
<u>Tabel</u> <i>Table</i>	11.4	Laju Pertumbuhan Produk Domestik Regional Bruto Kabupaten Pakpak Bharat Atas Dasar Harga Konstan 2010 Menurut Lapangan Usaha (persen), 2014-2017 <i>Growth Rate of Gross Regional Domestic</i>	

		<i>Product by Industrial of Pakpak Bharat Regency based on 2010 Constant Prices (Percent), 2014-2017.....</i>	323
<u>Tabel</u>	11.5	Indeks Perkembangan Produk Domestik Regional Bruto Kabupaten Pakpak Bharat Atas Dasar Harga Berlaku Menurut Lapangan Usaha (2010=100) (persen), 2014-2017	
<u>Table</u>		<i>Improvement Index of Gross Regional Domestic Product by Industrial of Pakpak Bharat Regency Based on Current Prices (2010=100) (percent), 2014-2017.....</i>	324
<u>Tabel</u>	11.6	Indeks Implisit Produk Domestik Regional Bruto Kabupaten Pakpak Bharat Menurut Lapangan Usaha (2010 = 100) (persen), 2014-2017	
<u>Table</u>		<i>Implicit Price Index of Gross Regional Domestic Product by Industrial of Pakpak Bharat Regency (2010=100) (percent), 2014-2017.....</i>	326
<u>Tabel</u>	11.7	Laju Pertumbuhan Indeks Harga Implisit Produk Domestik Regional Bruto Kabupaten Pakpak Bharat Menurut Lapangan Usaha (Persen),	

2014-2017

Growth Rate of Implicit Price Index of Gross Regional Domestic Product by Industrial of Pakpak Bharat Regency (Percent), 2014-2017..... 328

Tabel 12.1 Jumlah Penduduk Pertengahan Tahun Hasil Sensus Penduduk Menurut Kabupaten/Kota di Sumatera Utara
The population of North Sumatera by the Population Census..... 334

Tabel 12.2 Luas Wilayah, Jumlah Penduduk, dan Kepadatan Penduduk menurut Kabupaten/Kota, 2017
Total Area, Number of Population and Population Density by Regency/City 2017..... 335

Tabel 12.3 Jumlah Penduduk dan Rumah Tangga menurut Kabupaten/Kota, 2017
Number of Population and Number of Households by Regency/City 2017..... 336

Tabel 12.4 Jumlah Penduduk Daerah Perkotaan dan

<i>Table</i>		Perdesaan menurut Kabupaten/Kota (jiwa), 2017 <i>Number of Population Urban and Rural by Regency/City (person), 2017.....</i>	337
<u>Tabel</u> <i>Table</i>	12.5	Perkiraan Angka Harapan Hidup menurut Kabupaten/Kota (tahun), 2014–2017 <i>Estimation of Life Expectancy by Regency City (year), 2014–2017.....</i>	338
<u>Tabel</u> <i>Table</i>	12.6	Komponen Indeks Pembangunan Manusia (IPM) menurut Kabupaten/Kota, 2017 <i>Component of Human Development Index (HDI) by Regency/City, 2017.....</i>	339
<u>Tabel</u> <i>Table</i>	12.7	Indeks Pembangunan Manusia (IPM) menurut Kabupaten/Kota, 2013-2017 <i>Human Development Index (HDI) by Regency/City, 2013-2017.....</i>	340
<u>Tabel</u> <i>Table</i>	12.8	Laju Pertumbuhan Ekonomi menurut Kabupaten/Kota Atas Dasar Harga Konstan 2010 (persen), 2014 – 2017	

		<i>The Economic Growth by Regency/City at 2010 Constant Market Prices (percent), 2014 – 2017...</i>	341
<u>Tabel</u> <i>Table</i>	12.9	Jumlah Penduduk Miskin Menurut Kabupaten/Kota di Provinsi Sumatera Utara (ribu orang), 2013–2017 <i>Number of Poor People by Regency/City in Sumatera Utara Province (thousand person), 2013–2017</i>	343
<u>Tabel</u> <i>Table</i>	12.10	Persentase Wanita Berumur 15-49 Tahun yang Berstatus Pernah Kawin Menurut Kabupaten/Kota dan Penolong Kelahiran Anak Lahir Hidup Terakhir, 2017 <i>Percentage of Ever Married Women Aged 15-49 Years by Regency/Municipality and and The First Birth Attendant, 2017.....</i>	344
<u>Tabel</u> <i>Table</i>	12.11	Angka Partisipasi Kasar (APK) menurut Kabupaten/Kota, 2017 <i>Gross Enrolment Rate by Regency/Municipality, 2017.....</i>	345

<i>Tabel</i>	12.12	<i>Angka Partisipasi Murni (APM) menurut Kabupaten/Kota, 2017</i>	
<i>Table</i>		<i>Net Enrolment Rate by Regency/Municipality, 2017.....</i>	346

<https://pakpakbharatkab.bps.go.id>

DAFTAR GRAFIK

LIST OF CHARTS

		<i>Hal./Page</i>
Grafik 2.1 <i>Chart 2.1</i>	Proporsi Jumlah Pegawai Negeri Sipil Berdasarkan Jenis Kelamin di Kabupaten Pakpak Bharat, 2017 <i>The Proportion Of Total Civil Servant by Sex In Pakpak Bharat Regency, 2017</i>	21
Grafik 3.1 <i>Chart 3.1</i>	Penduduk Angkatan kerja Berumur 15 tahun Keatas Yang Bekerja dan Pengangguran di Kabupaten Pakpak Bharat Tahun 2017 <i>Economically Active Aged 15 Years and Over which is Working and Unemployment of Pakpak Bharat Regency in 2017.....</i>	55
Grafik 3.2 <i>Chart 3.2</i>	Piramida Penduduk Kabupaten Pakpak Bharat Tahun 2017 <i>Population Pyramid of Pakpak Bharat Regency in 2017.....</i>	56

PENJELASAN UMUM/EXPLANATORY NOTES

Tanda-tanda, satuan-satuan, dan lain-lainnya yang digunakan dalam publikasi ini adalah sebagai berikut:

Symbols, measurement units, and acronyms which are used in this publication, are as follows:

1. TANDA-TANDA/SYMBOLS

Data tidak tersedia/ <i>Data not available</i>	:	--
Tidak ada atau nol / <i>Null or zero</i>	:	—
Data dapat diabaikan/ <i>Data negligible</i>	:	0
Tanda decimal/ <i>Decimal point</i>	:	,
Data tidak dapat ditampilkan/ <i>Not applicable</i>	:	NA
Angka perkiraan/ <i>Estimated figures</i>	:	e
Angka sementara/ <i>Preliminary figures</i>	:	x
Angka sangat sementara/ <i>Very preliminary figures</i>	:	xx
Angka diperbaiki/ <i>Revised figures</i>	:	r

2. SATUAN/UNITS

barel/ <i>barrel</i>	:	158,99 liter/ <i>litres</i> = 1/6,2898 m ³
hektar (ha)/ <i>hectare (ha)</i>	:	10 000 m ²
kilometer (km)/ <i>kilometres (km)</i>	:	1 000 meter/ <i>meters</i> (m)
knot/ <i>knot</i>	:	1,8523 km/jam (km/hour)
kuintal/ <i>quintal</i>	:	100 kg
KWh	:	1 000 Watt <i>hour</i>
MWh	:	1 000 KWh
liter (untuk beras)/ <i>litre (for rice)</i>	:	0,80 kg
ons/ <i>ounce</i>	:	28,31 gram/ <i>grams</i>
ton	:	1 000 kg

Satuan lain: buah, dus, butir, helai/lembar, kaleng, batang, pulsa, ton kilometer (ton-km), jam, menit, persen (%).

Other units: unit, pack, pieces, sheet, tin, pulse, ton-kilometres(ton-km), hour, minute, percent (%).

Perbedaan angka di belakang koma disebabkan oleh pembulatan angka. *The difference in decimal numbers is caused by rounding*

GEOGRAFI DAN IKLIM
GEOGRAPHY AND CLIMATE

Jumlah Kecamatan Dan Desa di Kabupaten Pakpak Bharat
Number Of Districts and Villages in Pakpak Bharat Regency

2017

Kecamatan
Districts

8



Desa
Villages

52



PENJELASAN TEKNIS

1. Secara astronomis, Indonesia terletak antara 60 08' Lintang Utara dan 110 15' Lintang Selatan dan antara 940 45'–1410 05' Bujur Timur dan dilalui oleh garis ekuator atau garis khatulistiwa yang terletak pada garis lintang 00.
2. Berdasarkan posisi geografisnya, negara Indonesia memiliki batas- batas: Utara - Negara Malaysia, Singapura, Filipina, dan Laut Cina Selatan; Selatan - Negara Australia dan Samudera Hindia; Barat - Samudera Hindia; Timur - Negara Papua Nugini, Timor Leste, dan Samudera Pasifik.
3. Badan Pusat Statistik (BPS) telah melakukan pendataan Potensi Desa (Podes) sejak tahun 1980. Sejak saat itu, Podes dilaksanakan secara rutin sebanyak 3 kali dalam kurun waktu sepuluh tahun untuk mendukung kegiatan Sensus Penduduk, Sensus Pertanian, ataupun Sensus Ekonomi. Dengan demikian, fakta penting terkait ketersediaan infrastruktur

TECHNICAL NOTES

1. *Astronomically, Indonesia is located between 60 08' North latitude and 110 15' South latitude, and between 940 45' and 1410 05' East longitude and lies on equator line located at 00 latitude line.*
2. *In terms of geographic position, Indonesia has boundaries as follows: North - Malaysia, Singapore, Philippines, and South China Sea; South - Australia and Indian Ocean; West - Indian Ocean; East - Papua New Gunea, Timor Leste, and Pasific Ocean.*
3. *BPS-Statistics Indonesia has already recorded village potential (Podes) since 1980. Since then, Podes regularly implemented 3 (three) times within ten years to support the activities of the Population Census, Agriculture Census, or Economic Census. Thus, important facts related to the availability of infrastructure and the potential possessed by each region can be monitored*

dan potensi yang dimiliki oleh setiap wilayah dapat dipantau perkembangannya secara berkala dan terus menerus.

regularly and continually.

<https://pakpakbharatkab.bps.go.id>

1. 1. Lokasi dan Keadaan Geografis

Secara geografis, Kabupaten Pakpak Bharat terletak pada garis 2⁰15'00"-3⁰32'00" Lintang Utara dan 96⁰00'00" - 98⁰31'00" Bujur Timur. Sebelah Utara berbatasan dengan Kabupaten Dairi, sebelah Timur dengan Kabupaten Samosir, sebelah Selatan dengan Kabupaten Tapanuli Tengah dan Kabupaten Humbang Hasundutan, dan sebelah Barat dengan Kabupaten Aceh Singkil dan Kota Subulussalam.

Luas keseluruhan Kabupaten Pakpak Bharat adalah 1.218,30 km², yang terdiri dari 8 kecamatan yakni Kecamatan Salak, Kecamatan Kerajaan, Kecamatan Sitellu Tali Urang Jehe, Kecamatan Tinada, Kecamatan Siempat Rube, Kecamatan Sitellu Tali Urang Julu, Kecamatan Pergetteng Getteng Sengkut dan Kecamatan Pagindar.

Jumlah sertifikat hak atas tanah yang dikeluarkan pada tahun 2017, sebanyak 873 buah Hak Milik dan 2 buah Hak Pakai.

1.2. Iklim

Karena terletak dekat garis khatulistiwa, kabupaten Pakpak Bharat tergolong ke daerah beriklim tropis. Ketinggian antara 700 – 1500 M diatas permukaan laut dengan kondisi geografis berbukit – bukit.

1. 1 Location and Geography Conditions

Geographically, Pakpak Bharat Regency is lying on the line 2⁰15'00"-3⁰32'00" North Latitude and 96⁰00'00" - 98⁰31'00" East Longitude. North side adjacent with Dairi Regency, East side Samosir Regency, South side Tapanuli Tengah Regency and Humbang Hasundutan Regency, and West side Aceh Singkil Regency and Subulussalam City.

Total area of Pakpak Bharat Regency is 1.218,30 km², which consists of eight districts namely Salak District, Kerajaan District, Sitellu Tali Urang Jehe District, Tinada District, Siempat Rube District, Sitellu Tali Urang Julu District, Pergetteng-Getteng Sengkut District, and Pagindar District.

The number of land right certificates that is issued in 2017 as many as 873 pieces of Owner Right and 2 pieces of Usage Right.

1.2 Climate

Pakpak Bharat Regency is located in equator, so it belongs to the tropics. Altitude between 700-1500 M above sea level with mountainous geographical conditions-hill.

Location and Geography

Tabel 1.1.1 **Luas Wilayah Menurut Kecamatan di Kabupaten Pakpak Bharat, 2017**
Table *Total Area by Subdistrict in Pakpak Bharat Regency, 2017*

		Jumlah Desa	Jumlah Dusun	Luas	Ratio terhadap Total
	Kecamatan <i>District</i>	<i>Number of Village</i>	<i>Number of Rural Village</i>	<i>Area (km²)</i>	<i>Ratio of Total (%)</i>
	(1)	(2)	(3)	(4)	(5)
010.	Salak	6	29	245, 57	20, 16
011.	Sitellu Tali Urang Jehe	10	48	473, 62	38, 87
012.	Pagindar	4	12	75, 45	6, 19
013.	Sitellu Tali Urang Julu	5	19	53, 02	4, 35
014.	Pergetteng-getteng Sengkut	5	22	66, 64	5, 47
020.	Kerajaan	10	37	147, 61	12, 12
021.	Tinada	6	22	74, 03	6, 08
022.	Siempat Rube	6	22	82, 36	6, 76
	Pakpak Bharat	52	211	1 218, 30	100, 00

Sumber/Source : Bagian Tata Pemerintahan Sekretariat Daerah Kabupaten Pakpak Bharat/ *Governance Section of Regional Secretariat of Pakpak Bharat Regency*

Tabel Table	1.1.2	Letak Geografi Menurut Kabupaten/Kota		
		Geographical Location by Regency / City		
	Kabupaten/Kota <i>Regency/City</i>	Lintang Utara <i>North Latitude</i>	Bujur Timur <i>East Longitude</i>	
	(1)	(2)	(3)	
	<u>Kabupaten:</u>			
	1. Nias	0 ^o 12'00" - 1 ^o 32'00"	97 ^o 00'00" - 98 ^o 00'00"	
	2. Mandailing Natal	0 ^o 10'00" - 1 ^o 50'00"	98 ^o 50'00" - 100 ^o 10'00"	
	3. Tapanuli Selatan	0 ^o 58'35" - 2 ^o 07'33"	98 ^o 42'50" - 99 ^o 34'16"	
	4. Tapanuli Tengah	1 ^o 11'00" - 2 ^o 22'00"	98 ^o 07'00" - 98 ^o 12'00"	
	5. Tapanuli Utara	1 ^o 20'00" - 2 ^o 41'00"	98 ^o 05'00" - 99 ^o 16'00"	
	6. Toba Samosir	2 ^o 03'00" - 2 ^o 40'00"	98 ^o 56'00" - 99 ^o 40'00"	
	7. Labuhan Batu	1 ^o 04'00" - 2 ^o 44'00"	99 ^o 33'00" - 100 ^o 22'00"	
	8. A s a h a n	2 ^o 03'00" - 3 ^o 26'00"	99 ^o 01'00" - 100 ^o 00'00"	
	9. Simalungun	2 ^o 36'00" - 3 ^o 18'00"	98 ^o 32'00" - 99 ^o 35'00"	
	10. D a i r i	2 ^o 17'00" - 3 ^o 00'00"	98 ^o 00'00" - 98 ^o 30'00"	
	11. K a r o	2 ^o 50'00" - 3 ^o 19'00"	97 ^o 55'00" - 98 ^o 38'00"	
	12. Deli Serdang	2 ^o 57'00" - 3 ^o 16'00"	98 ^o 33'00" - 99 ^o 27'00"	
	13. L a n g k a t	3 ^o 14'00" - 4 ^o 13'00"	97 ^o 52'00" - 98 ^o 45'00"	
	14. Nias Selatan	0 ^o 12'00" - 1 ^o 32'00"	97 ^o 00'00" - 98 ^o 00'00"	
	15. Humbang Hasundutan	2 ^o 01'00" - 2 ^o 28'00"	98 ^o 10'00" - 98 ^o 58'00"	
	16. Pakpak Bharat	2^o17'00" - 3^o32'00"	96^o00'00" - 98^o31'00"	
	17. Samosir	2 ^o 21'38" - 2 ^o 49'48"	98 ^o 24'00" - 99 ^o 01'48"	
	18. Serdang Bedagai	2 ^o 57'00" - 3 ^o 16'00"	98 ^o 33'00" - 99 ^o 27'00"	
	19. Batu Bara	2 ^o 03'00" - 3 ^o 26'00"	99 ^o 01'00" - 100 ^o 00'00"	
	20. Padang Lawas Utara	1 ^o 13'50" - 2 ^o 02'32"	99 ^o 20'44" - 100 ^o 19'10"	
	21. Padang Lawas	1 ^o 26'00" - 2 ^o 11'00"	91 ^o 01'00" - 95 ^o 53'00"	
	22. Labuhanbatu Selatan	1 ^o 26'00" - 2 ^o 12'55"	99 ^o 40'00" - 100 ^o 26'00"	
	23. Labuhanbatu Utara	1 ^o 58'00" - 2 ^o 50'00"	99 ^o 25'00" - 100 ^o 05'00"	
	24. Nias Utara	1 ^o 03'00" - 1 ^o 33'00"	97 ^o 00'00" - 99 ^o 00'00"	
	25. Nias Barat	-	-	
	<u>Kota :</u>			
	19. S i b o l g a	1 ^o 42'00" - 1 ^o 46'00"	98 ^o 44'00" - 98 ^o 48'00"	
	20. Tanjung Balai	2 ^o 58'00"	99 ^o 48'00"	
	21. Pematang Siantar	2 ^o 53'20" - 3 ^o 01'00"	99 ^o 01'00" - 99 ^o 06'35"	
	22. Tebing Tinggi	3 ^o 19'00" - 3 ^o 21'00"	98 ^o 11'00" - 98 ^o 21'00"	
	23. M e d a n	2 ^o 27'00" - 2 ^o 47'00"	98 ^o 35'00" - 98 ^o 44'00"	
	24. B i n j a i	3 ^o 31'40" - 3 ^o 40'02"	98 ^o 27'03" - 98 ^o 32'32"	
	25. P. Sidempuan	1 ^o 18'00" - 1 ^o 29'00"	99 ^o 13'00" - 99 ^o 20'00"	
	25. Gunung Sitoli	1 ^o 16'58"	97 ^o 00'00"	

Tabel
Table

1.1.3

**Jarak Antara Ibukota Kecamatan
di Kabupaten Pakpak Bharat, 2017**
*The Distance From City To City in Pakpak Bharat Regency,
2017*

(Km)

Kota	Salak	Suka- rame	Siban- de	Ulu- merah	Kecu- pak	Pagin- dar	Tina- da	Jambu Rea
Salak		18	29	10	4.2	112.4	8	5
Sukarame	18		11	28	22.2	99	10	15
Sibande	29	11		39	33.2	88	21	26
Ulumerah	10	28	39		14.2	127	18	15
Kecupak	4.2	22.2	33.2	14.2		121.1	12.2	11.2
Pagindar	112.4	99	88	127	121.2		109	116
Tinada	8	10	21	18	12.2	109		5
Jambu Rea	5	15	26	15	11.2	116	5	

Sumber: Dinas Pekerjaan Umum dan Penataan Ruang Kabupaten Pakpak Bharat

Source: General Construction And Spatial Planning Office of Pakpak Bharat Regency

Tabel 1.1.4 **Tinggi Wilayah di Atas Permukaan Laut (DPL) Menurut Kecamatan di Kabupaten Pakpak Bharat, 2017**
Table *Height Above Mean Sea Level (AMSL) by Subdistrict in Pakpak Bharat Regency, 2017*

	Kecamatan <i>District</i>	Ibukota Kecamatan <i>Capital Of Subdistrict</i>	Tinggi/ <i>Heigh (meter)</i>
	(1)	(2)	(3)
010.	Salak	Salak	922
011.	Sitellu Tali Urang Jehe	Sibande	490
012.	Pagindar	Pagindar	250
013.	Sitellu Tali Urang Julu	Ulu Merah	1 032
014.	Pergetteng-getteng Sengkut	Kecupak	928
020.	Kerajaan	Sukarame	831
021.	Tinada	Tinada	777
022.	Siempat Rube	Jambu Rea	962
	Pakpak Bharat	Salak	1 041

Sumber/ BPS Kabupaten Pakpak Bharat/ *BPS – Statistics of*
 Source : *Pakpak Bharat Regency*

Tabel 1.1.5 **Luas Kecamatan Menurut Penggunaannya di Kabupaten Pakpak Bharat (Ha), 2017**
Table *Area of District by Uses in Pakpak Bharat Regency (Ha), 2017*

Kecamatan <i>District</i>	Lahan Pertanian <i>Agriculture Area</i>		Non Pertanian	Jumlah <i>Total</i>
	<i>Lahan Sawah</i> Wet Rice Field	<i>Bukan Sawah</i> Dry Field	<i>Non</i> <i>Agriculture</i>	
(1)	(2)	(3)	(4)	(5)
010. Salak	230, 00	14 786, 00	9 541, 00	24 557, 00
011. Sitellu Tali Urang Jehe	75, 00	43 992, 00	3 295, 00	47 362, 00
012. Pagindar	5, 00	6 345, 00	1 195, 00	7 545, 00
013. Sitellu Tali Urang Julu	119, 00	4 504, 00	679, 00	5 302, 00
014. Pergetteng-getteng Sengkut	155, 00	6 024, 00	485, 00	6 664, 00
020. Kerajaan	284, 00	11 988, 00	2 489, 00	14 761, 00
021. Tinada	210, 00	6 351, 00	842, 00	7 403, 00
022. Siempat Rube	218, 00	7 764, 00	254, 00	8 236, 00
Pakpak Bharat	1 296, 00	101 754, 00	18 780, 00	121 830, 00

Sumber/*Source* : Dinas Pertanian dan Ketahanan Pangan Kabupaten Pakpak Bharat/
Agriculture and Food Security Office of Pakpak Bharat Regency

Tabel 1.2.1 **Banyaknya Hari Hujan dan Curah Hujan di Kabupaten Pakpak Bharat, 2017**
Table *Number of Rain-day and Rain-fall in Pakpak Bharat Regency, 2017*

	Bulan <i>Month</i>	Hari Hujan <i>Rain-day</i> (Hari/Days)	Curah Hujan <i>Rain-fall</i> (mm)
	(1)	(2)	(3)
1.	Januari/ <i>January</i>	-	-
2.	Februari/ <i>February</i>	-	-
3.	Maret/ <i>March</i>	-	-
4.	April/ <i>April</i>	-	-
5.	Mei/ <i>May</i>	-	-
6.	Juni/ <i>June</i>	-	-
7.	Juli/ <i>July</i>	-	-
8.	Agustus/ <i>August</i>	-	-
9.	September/ <i>September</i>	-	-
10.	Oktober/ <i>October</i>	-	-
11.	Nopember/ <i>November</i>	-	-
12.	Desember/ <i>December</i>	-	-

Sumber/*Source* : Dinas Pertanian dan Ketahanan Pangan Kabupaten Pakpak Bharat/
Agriculture and Food Security Office of Pakpak Bharat Regency

Catatan/*Note* : (-) Data tidak tersedia/ *Data is not available*

Location and Geography

Tabel
Table 1.3.1 **Banyaknya Sertifikat yang Diterbitkan Dirinci Menurut Jenis Hak dan Kecamatan di Kabupaten Pakpak Bharat, 2017**
Number of Land Certificate Issued by Type of Rights and District in Pakpak Bharat Regency, 2017

	Kecamatan <i>District</i>	Hak Milik <i>Possession Rights</i>	Hak Guna Bangunan <i>Building Purpose Rights</i>	Hak Pakai <i>Use Rights</i>	Hak Guna Usaha <i>Business Purpose Rights</i>
	(1)	(2)	(3)	(4)	(5)
010.	Salak	142	0	2	0
011.	Sitellu Tali Urang Jehe	120	0	0	0
012.	Pagindar	0	0	0	0
013.	Sitellu Tali Urang Julu	0	0	0	0
014.	Pergetteng-getteng Sengkut	137	0	0	0
020.	Kerajaan	258	0	0	0
021.	Tinada	78	0	0	0
022.	Siempat Rube	138	0	0	0
	Pakpak Bharat	873	0	2	0

Sumber/Source : Badan Pertanahan Nasional Kabupaten Pakpak Bharat/*National Land Agency of Pakpak Bharat Regency*

Tabel
Table

1.3.2 Luas Tanah yang Diterbitkan Sertifikatnya Dirinci Menurut Jenis Hak dan Kecamatan di Kabupaten Pakpak Bharat (M²), 2017

Area of Land Issued Certificates by Type of Rights and District in Pakpak Bharat Regency (M²), 2017

	Kecamatan <i>District</i>	Hak Milik <i>Possession Rights</i>	Hak Guna Bangunan <i>Building Purpose Rights</i>	Hak Pakai <i>Use Rights</i>	Hak Guna Usaha <i>Business Purpose Rights</i>
	(1)	(2)	(3)	(4)	(5)
010.	Salak	238 057	0	4 177	0
011.	Sitellu Tali Urang Jehe	132 457	0	0	0
012.	Pagindar	0	0	0	0
013.	Sitellu Tali Urang Julu	0	0	0	0
014.	Pergetteng-getteng Sengkut	192 192	0	0	0
020.	Kerajaan	565 985	0	0	0
021.	Tinada	113 281	0	0	0
022.	Siempat Rube	249 958	0	0	0
	Pakpak Bharat	1 491 930	0	4 177	0

Sumber/Source : Badan Pertanahan Nasional Kabupaten Pakpak Bharat/*National Land Agency of Pakpak Bharat Regency*

BAB
Chapter

PEMERINTAHAN
GOVERNMENT

2

Jumlah PNS

DI KABUPATEN PAKPAK BHARAT 2017

2.131 Orang



PENJELASAN TEKNIS**TECHNICAL NOTES**

1. Anggota Dewan Perwakilan Rakyat Daerah (DPRD) dipilih melalui pemilihan umum (pemilu) dan dilantik dalam masa jabatan lima tahun.
2. Pegawai negeri adalah pegawai yang telah memenuhi syarat yang ditentukan, diangkat oleh pejabat yang berwenang dan disertai tugas dalam suatu jabatan negeri, atau disertai tugas negara lainnya, dan digaji berdasarkan peraturan perundang-undangan yang berlaku (*menurut wikipedia*)

1. *Regional House of Representatives (DPRD) members are elected through a general election and appointed for a five-years membership.*
2. *A civil servant shall be an employee who has fulfilled a prescribed requirement, appointed by an authorized official and assigned a duty in a public office, or in other state duties, and remunerated under applicable laws and regulations. (wikipedia)*

2.1. Pemerintahan

Salak merupakan ibukota Kabupaten Pakpak Bharat, kabupaten ini terdiri dari 8 Kecamatan dan 52 wilayah administratif yang seluruhnya merupakan desa dan terdiri dari 211 dusun. Pakpak Bharat memiliki 50 desa swadaya dan 2 desa swakarya.

2.2. Pegawai Negeri Sipil (PNS)

Seperti tahun sebelumnya, pada tahun 2017 tidak terjadi penerimaan CPNS di lingkungan Pemerintah Daerah Pakpak Bharat. Total jumlah Pegawai Negeri Sipil dan Calon Pegawai Negeri Sipil di Kabupaten Pakpak Bharat pada tahun 2017 adalah sebanyak 2.131 orang.

Jumlah PNS dan CPNS ini jika dirinci menurut golongan, sebagian

2.1 Government

Salak is the capital of Pakpak Bharat Regency, this regency consists of eight Districts and 52 self developing villages and consists of 211 vilages. Status of all villages in Pakpak Bharat Regency is 50 villages self-help and 2 villages self-developing.

2.2 Civil Servant

Like previous year, there is no requitment for Civil Servant candidates in 2017 in Pakpak Bharat Local Government. The total of Civil Servant and Civil Servant Candidates in Pakpak Bharat Regency in 2017 are 2.131 persons.

The number of Civil Servant and Civil Cervant Candidates

besar merupakan golongan II dan III. PNS dan CPNS golongan I sebanyak 11 orang, golongan II sebanyak 642 orang, golongan III sebanyak 1.274 orang dan sebanyak 204 orang adalah golongan IV.

Dari total 305 jabatan struktural yang ada di Kabupaten Pakpak Bharat, tidak ada jabatan struktural kosong.

2.3 DPRD Kabupaten Pakpak Bharat

Berdasarkan hasil pemilu legislatif pada Tahun 2014, Pakpak Bharat memiliki 20 anggota DPRD.

Salah satu kinerja DPRD adalah penerbitan Surat Keputusan yang terkait pihak legislatif maupun eksekutif. Pada tahun 2017, ada sebanyak 75 keputusan yang dihasilkan oleh DPRD Pakpak Bharat,

classified by groups, mostly class II and III. There are 11 people in class I, 642 people in class II, 1.275 in class III and 204 people in class IV.

From total of 305 structural position in Pakpak Bharat Regency, there is no vacant position.

2.3 House of Parliament of Pakpak Bharat Regency

Based on the results of the legislative elections in 2014, Pakpak Bharat has 20 legislators.

One of the performance of Pakpak Bharat Parliament is related to the issuance of the decision of the legislative and executive. In 2017, there are 75 decisions generated by Pakpak Bharat Parliament, which is consists of 8 Regional regulation, 12

yang terdiri dari 16 buah Peraturan Daerah, 13 buah Keputusan DPRD, 4 buah Keputusan Pimpinan DPRD, 18 buah Keputusan Bersama Bupati dan Ketua DPRD, 4 buah Berita Acara Persetujuan Bersama Bupati dan DPRD, 12 buah Keputusan Badan Musyawarah, 3 buah memorandum dan 3 buah Pendapat Badan Anggaran.

Parliament Decisions, 3 Decisions of Parliaments Chairman, 8 Joint Decision of The Regent and Chairman of Parliament of Pakpak Bharat Regency, 3 Approval of Minutes along Regent and Parliament, 6 Decisions of Parliament Deliberative Board, 3 memorandum and 3 Opinion of Budget Board.

Grafik 2.1 Proporsi Jumlah Pegawai Negeri Sipil Berdasarkan Jenis Kelamin di Kabupaten Pakpak Bharat, 2017

Chart 2.1 The Proportion Of Total Civil Servant by Sex In Pakpak Bharat Regency, 2017

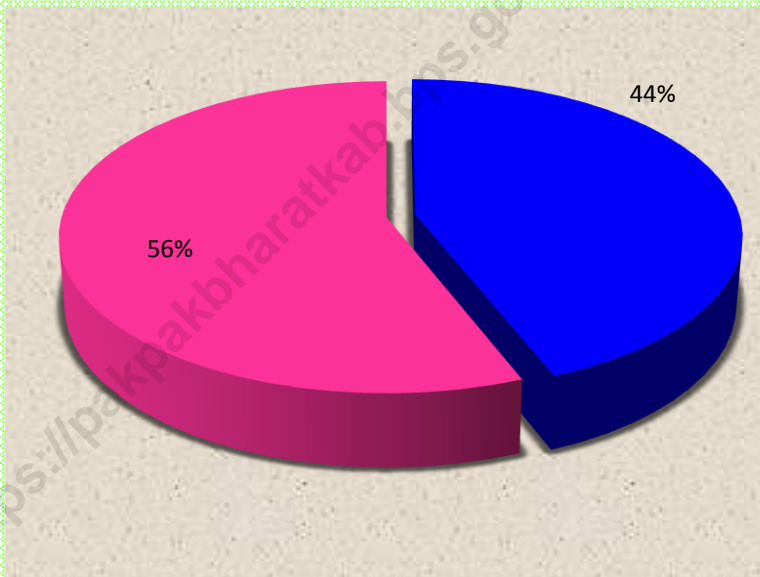

■ Laki-laki ■ Perempuan

Government**Tabel
Table** 2.1.1 **Banyaknya Desa dan Dusun Menurut Kecamatan di Kabupaten Pakpak Bharat, 2017****Number of Villages and Sub Villages by District in Pakpak Bharat Regency, 2017**

	Kecamatan <i>District</i>	Ibukota <i>Capital</i>	Banyaknya/Number of	
			Desa <i>Village</i>	Dusun <i>Sub Village</i>
	(1)	(2)	(3)	(4)
010.	Salak	Salak	6	29
011.	Sitellu Tali Urang Jehe	Sibande	10	48
012.	Pagindar	Sibagindar	4	12
013.	Sitellu Tali Urang Julu	Singgabur	5	19
014.	Pergetteng-getteng Sengkut	Kecupak	5	22
020.	Kerajaan	Sukarame	10	37
021.	Tinada	Tinada	6	22
022.	Siempat Rube	Jambu Rea	6	22
	Pakpak Bharat		52	211
	Tahun 2016		52	211
	Tahun 2015		52	211^r
	Tahun 2014		52	211^r
	Tahun 2013		52	211^r

Sumber/Source : Bagian Tata Pemerintahan Sekretariat Daerah Kabupaten Pakpak Bharat/
Governance Section of Regional Secretariat of Pakpak Bharat Regency

Tabel 2.1.2 **Banyaknya Desa Menurut Kecamatan dan Klasifikasi di Kabupaten Pakpak Bharat, 2017**
Table *Number of Villages by District and Classification in Pakpak Bharat Regency, 2017*

	Kecamatan <i>District</i>	Swadaya	Swakarya	Swasembada	Jumlah <i>Total</i>
	(1)	(2)	(3)	(4)	(5)
010.	Salak	5	1	0	0
011.	Sitellu Tali Urang Jehe	10	0	0	0
012.	Pagindar	4	0	0	0
013.	Sitellu Tali Urang Julu	5	0	0	0
014.	Pergetteng-getteng Sengkut	5	0	0	0
020.	Kerajaan	10	0	0	0
021.	Tinada	5	1	0	0
022.	Siempat Rube	6	0	0	0
	Pakpak Bharat	50	2	0	0

Sumber/Source : Badan Pemberdayaan Masyarakat, Desa, Perempuan, dan Perlindungan Anak Kabupaten Pakpak Bharat/ *Human Empowerment, Village Government, Woman and Child Protection Office of Pakpak Bharat Regency*

Government

Tabel 2.1.3 **Nama-nama Desa Menurut Kecamatan di Kabupaten Pakpak Bharat, 2017**
Names of Village by District in Pakpak Bharat Regency, 2017

Kecamatan <i>District</i>	Desa <i>Village</i>
(1)	(2)
1. Salak	1) Salak I 2) Salak II 3) Boangmanalu 4) Sibongkaras 5) Kuta Tinggi 6) Penanggalan Binanga Boang
2. Sitellu Tali Urang Jehe	1) Tanjung Meriah 2) Tanjung Mulia 3) Malum 4) Perjaga 5) Bandar Baru 6) Kaban Tengah 7) Perolihen 8) Simbruna 9) Maholida 10) Mbinalun
3. Pagindar	1) Lae Mbentar 2) Napatalun Perlambuken 3) Pagindar 4) Sibagindar
4. Sitellu Tali Urang Julu	1) Cikaok 2) Lae Langge Namuseng 3) Pardomuan 4) Silima Kuta 5) Ulumerah
5. Pergetteng-getteng Sengkut	1) Aornakan I 2) Aornakan II 3) Kecupak I 4) Kecupak II 5) Simerpara

Lanjutan Tabel 2.1.3/ *Continued Table 2.1.3*

Kecamatan <i>District</i>		Desa <i>Village</i>
(1)		(2)
6.	Kerajaan	1) Kuta Dame 2) Kuta Meriah 3) Kuta Saga 4) Majanggut I 5) Majanggut II 6) Pardomuan 7) Perpulungen 8) Perduhapan 9) Sukaramai 10) Surung Mersada
7.	Tinada	1) Buluh Tellang 2) Kuta Babo 3) Mahala 4) Prongil 5) Silima Kuta 6) Tinada
8.	Siempat Rube	1) Mungkur 2) Kuta Jungak 3) Siempat Rube I 4) Siempat Rube II 5) Siempat Rube IV 6) Traju

Sumber/Source : Bagian Tata Pemerintahan Sekretariat Daerah Kabupaten Pakpak Bharat/ *Governance Section of Regional Secretariat of Pakpak Bharat Regency*

Jumlah Pegawai Negeri Sipil Daerah (Otonom) Berdasarkan Unit Kerja dan Jenis Kelamin di Kabupaten Pakpak Bharat, 2017
Number of Civil Servants by Institution/Office and Sex in Pakpak Bharat Regency, 2017

Tabel 2.2.1
Table

Unit Kerja <i>The Working Unit</i>		Jenis Kelamin/ sex		
		Laki-laki Male	Perempuan Female	Jumlah Total
(1)		(2)	(3)	(4)
1.	Sekretariat Daerah	61	41	102
2.	Sekretariat DPRD	12	13	25
3.	Badan Perencanaan Pembangunan Daerah	19	13	32
4.	Dinas Pemberdayaan Perempuan, perlindungan anak dan pemerintah desa	18	19	37
5.	Dinas perumahan rakyat dan kawasan permukiman	26	5	31
6.	Badan Penanggulangan Bencana Daerah	20	7	27
7.	Inspektorat	17	9	26
8.	Dinas Komunikasi dan Informatika	21	6	27
9.	Dinas Pendidikan	273	572	845
10.	Dinas Kesehatan	46	238	284
11.	Dinas Pariwisata	18	9	27
12.	Dinas Pekerjaan Umum dan Penata ruang	40	8	48
13.	Badan Pengelolaan Keuangan dan Aset Daerah	23	15	38
14.	Dinas Sosial	15	12	27

Lanjutan Tabel/*Continued Table 2.2.1*

Unit Kerja <i>The Working Unit</i>		Jenis Kelamin/ Sex		
		Laki-laki Male	Perempuan Female	Jumlah Total
(1)		(2)	(3)	(4)
15.	Dinas Koperasi Usaha Mikro Kecil dan Menengah	20	12	32
16.	Dinas Pertanian dan Ketahanan Pangan	61	31	92
17.	Dinas Kependudukan dan pencatatan sipil	19	10	29
18.	Badan Kepegawaian dan Diklat	15	11	26
19.	Satuan Polisi Pamong Praja	31	3	34
20.	Dinas Penanaman Modal dan Pelayanan Terpadu satu pintu	18	10	28
21.	Rumah Sakit Umum Daerah	18	74	92
22.	UPT. Jaringan Air Bersih	1	0	1
23.	UPT. Sanggar Kegiatan Belajar	3	3	6
24.	Kecamatan	143	72	215
Pakpak Bharat		938	1 193	2 131

Sumber/*Source* : Badan Kepegawaian Daerah dan Diklat Kabupaten Pakpak Bharat/ *Regional Employment and Training Agency of Pakpak Bharat Regency*

Government

Tabel 2.2.2 **Jumlah Pegawai Negeri Sipil Daerah (Otonom) Berdasarkan Unit Kerja dan Golongan Ruang di Kabupaten Pakpak Bharat, 2012 – 2017**

Number of Regional Civil Servant by The Working Unit and Rank in Pakpak Bharat Regency, 2012 - 2017

	Unit Kerja <i>The Working Unit</i>	Golongan/ <i>Rank</i>				Jumlah <i>Total</i>
		I	II	III	IV	
	(1)	(2)	(3)	(4)	(5)	(6)
1.	Sekretariat Daerah	2	50	42	8	102
2.	Sekretariat DPRD	0	11	13	1	25
3.	Badan Perencanaan Pembangunan Daerah	0	6	23	3	32
4.	Dinas Pemberdayaan Perempuan, perlindungan anak dan pemerintah desa	0	3	29	5	37
5.	Dinas perumahan rakyat dan kawasan permukiman	0	13	17	1	31
6.	Badan Penanggulangan Bencana Daerah	0	7	18	2	27
7.	Inspektorat	0	4	18	4	26
8.	Dinas Komunikasi dan Informatika	0	11	14	2	27
9.	Dinas Pendidikan	1	170	539	135	845
10.	Dinas Kesehatan	0	116	165	3	284
11.	Dinas Pariwisata	0	14	8	5	27
12.	Dinas Pekerjaan Umum dan Penata ruang	1	23	21	3	48
13.	Badan Pengelolaan Keuangan dan Aset Daerah	0	13	23	2	38
14.	Dinas Sosial	0	9	15	3	27

Lanjutan Tabel/Continued Table 2.2.2

	Unit Kerja <i>The Working Unit</i> (1)	Golongan/Rank				Jumlah
		I	II	III	IV	<i>Total</i>
		(2)	(3)	(4)	(5)	(6)
15.	Dinas Koperasi Usaha Mikro Kecil dan Menengah	0	8	22	2	32
16.	Dinas Pertanian dan Ketahanan Pangan	0	24	65	3	92
17.	Dinas Kependudukan dan pencatatan sipil	0	12	14	3	29
18.	Badan Kepegawaian dan Diklat	0	8	16	2	26
19.	Satuan Polisi Pamong Praja	0	10	21	3	34
20.	Dinas Penanaman Modal dan Pelayanan Terpadu satu pintu	0	11	15	2	21
21.	Rumah Sakit Umum Daerah	1	23	68	0	92
22.	UPT. Jaringan Air Bersih	0	0	1	0	1
23.	UPT. Sanggar Kegiatan Belajar	0	2	4	0	6
24.	Kecamatan	6	97	102	10	215
Pakpak Bharat		11	645	1 273	202	2 131
Tahun 2016		10	824	1 131	201	2 166
Tahun 2015		14	962	1 219	219	2 414
Tahun 2014		15	1 044	1 149	232	2 440
Tahun 2013		10	1 075	1 101	240	2 426

Sum
ber/S
ource
:
Badan Kepegawaian Daerah dan Diklat Kabupaten Pakpak Bharat/ *Regional
Employment and Training Agency of Pakpak Bharat Regency*

Government

Tabel 2.2.3 Jumlah Pegawai Negeri Sipil Daerah (Otonom) Berdasarkan Kecamatan dan Golongan Ruang di Kabupaten Pakpak Bharat, 2012 - 2017
Table *Number of Regional Civil Servant by District and Rank in Pakpak Bharat Regency, 2012 - 2017*

	Kecamatan <i>District</i>	Golongan/Rank				Jumlah
		I	II	III	IV	<i>Total</i>
	(1)	(2)	(3)	(4)	(5)	(6)
010.	Salak	1	15	16	0	32
011.	Sitellu Tali Urang Jehe	1	15	14	1	31
012.	Pagindar	2	8	10	0	20
013.	Sitellu Tali Urang Julu	0	8	12	1	21
014.	Pergetteng-getteng Sengkut	1	9	11	2	23
020.	Kerajaan	1	18	12	0	31
021.	Tinada	0	14	12	3	29
022.	Siempat Rube	0	11	15	2	28
	Pakpak Bharat	6	98	102	9	215
	Tahun 2016	6	113	89	8	216
	Tahun 2015	2	67	61	3	133
	Tahun 2014	2	68	59	3	132
	Tahun 2013	1	63	56	4	124

Sumber/Source : Badan Kepegawaian Daerah dan Diklat Kabupaten Pakpak Bharat/ *Regional Employment and Training Agency of Pakpak Bharat Regency*

Tabel 2.2.4 Jumlah Pegawai Negeri Sipil Menurut Golongan Kepangkatan dan Jenis Kelamin di Kabupaten Pakpak Bharat, 2017
Number of Civil Servants by Hierarchy and Sex in Pakpak Bharat Regency, 2017

Golongan Kepangkatan <i>Hierarchy</i>	Jenis Kelamin/Sex		
	Laki-Laki <i>Male</i>	Perempuan <i>Female</i>	Jumlah <i>Total</i>
(1)	(2)	(3)	(4)
I/A (Juru Muda)	4	1	5
I/B (Juru Muda Tingkat I)	4	0	4
I/C (Juru)	2	0	2
I/D (Juru Tingkat I)	0	0	0
Golongan I/Range I			
II/A (Pengatur Muda)	30	13	43
II/B (Pengatur Muda Tingkat I)	102	81	183
II/C (Pengatur)	79	165	244
II/D (Pengatur Tingkat I)	58	117	175
Golongan II/Range II			
III/A (Penata Muda)	139	306	453
III/B (Penata Muda Tingkat I)	232	187	419
III/C (Penata)	95	147	242
III/D (Penata Tingkat I)	98	69	167
Golongan III/Range III			
IV/A (Pembina Muda)	64	106	170
IV/B (Pembina Muda Tingkat I)	23	1	24
IV/C (Pembina)	8	0	8
IV/D (Pembina Tingkat I)	0	0	0
Golongan IV/Range IV			
Jumlah/Total	938	1 198	2 131

Sumber/Source : Badan Kepegawaian Daerah dan Diklat Kabupaten Pakpak Bharat/ *Regional Employment and Training Agency of Pakpak Bharat Regency*

Government

Tabel 2.2.5 Jumlah Pegawai Negeri Sipil Daerah (Otonom) Berdasarkan Unit Kerja dan Tingkat Pendidikan di Kabupaten Pakpak Bharat (Orang), 2013-2017
Number of Regional Civil Servant by The Working Unit and Education Degree in Pakpak Bharat Regency (Person), 2013-2017

Unit Kerja <i>The Working Unit</i>	Tingkat Pendidikan/ <i>Education Degree</i>							Jumlah <i>Total</i>
	SD	SLTP	SLTA	Diploma	S1	S2	S3	
(1)	(2)	(3)	(4)	(5)	(6)	(7)	(8)	(9)
1. Sekretariat Daerah	1	1	38	23	33	6	0	102
2. Sekretariat DPRD	0	0	7	6	9	3	0	25
3. Badan Perencanaan Pembangunan Daerah	0	0	3	6	17	6	0	32
4. Dinas Pemberdayaan Perempuan, perlindungan anak dan pemerintah desa	0	0	7	4	25	1	0	37
5. Dinas perumahan rakyat dan kawasan permukiman	0	0	13	5	11	2	0	31
6. Badan Penanggulangan Bencana Daerah	0	1	6	5	13	2	0	27
7. Inspektorat	0	0	5	3	16	2	0	26
8. Dinas Komunikasi dan Informatika	0	0	7	8	11	1	0	27
9. Dinas Pendidikan	3	6	206	187	437	6	0	845
10. Dinas Kesehatan	0	0	8	14	17	0	0	39
11. Dinas Pariwisata	0	0	12	5	9	1	0	27

Lanjutan Tabel/Continued Table 2.2.5

	Unit Kerja <i>The Working Unit</i>	Tingkat Pendidikan/ <i>Education Degree</i>							Jumlah <i>Total</i>
		SD (2)	SLTP (3)	SLTA (4)	Diploma (5)	S1 (6)	S2 (7)	S3 (8)	
12.	Dinas Pekerjaan Umum dan Penata ruang	0	1	17	9	18	3	0	48
13.	Badan Pengelolaan Keuangan dan Aset Daerah	0	0	8	8	20	2	0	38
14.	Dinas Sosial	0	0	8	4	14	1	0	27
15.	Dinas Koperasi Usaha Mikro Kecil dan Menengah	0	0	5	6	19	2	0	32
16.	Dinas Pertanian dan Ketahanan Pangan	0	0	27	24	39	2	0	92
17.	Dinas Kependudukan dan pencatatan sipil	0	0	10	5	13	1	0	29
18.	Badan Kepegawaian dan Diklat	0	0	8	5	10	3	0	26
19.	Satuan Polisi Pamong Praja	0	0	13	2	17	2	0	34
20.	Dinas Penanaman Modal dan Pelayanan Terpadu satu pintu	0	0	4	9	14	1	0	29
21.	Rumah Sakit Umum Daerah	1	0	10	59	19	3	0	92

Government**Lanjutan Tabel/Continued Table 2.2.5**

	Unit Kerja <i>The Working Unit</i>	Tingkat Pendidikan/ <i>Education Degree</i>						Jumlah <i>Total</i>	
		SD	SLTP	SLTA	Diploma	S1	S2		S3
	(1)	(2)	(3)	(4)	(5)	(6)	(7)	(8)	(9)
22.	Puskesmas	0	0	41	161	43	0	0	245
23.	UPT- Jaringan Air Bersih	0	0	0	0	1	0	0	1
24.	UPT- Sanggar Kegiatan Belajar	0	0	2	2	2	0	0	6
25.	Kecamatan	4	6	102	13	85	5	0	215
	Pakpak Bharat	9	15	567	573	912	55	0	2 131
	Tahun 2016	9	17	590	614	883	53	0	2 166
	Tahun 2015	10	19	710	597	1 023	55	0	2 414
	Tahun 2014	11	19	742	615	999	54	0	2 440
	Tahun 2013	-	-	-	-	-	-	-	-

Sumber/*Source* : Badan Kepegawaian Daerah dan Diklat Kabupaten Pakpak Bharat/ *Regional Employment and Training Agency of Pakpak Bharat Regency*

Keterangan/*Note*: (-) Data tidak tersedia/ *Data is not available*

Tabel 2.2.6 Jumlah Pegawai Negeri Sipil (Otonom) Menurut Tingkat Pendidikan yang Ditamatkan dan Jenis Kelamin di Kabupaten Pakpak Bharat, 2017
Number of Regional Civil Servant by Education Degree and Gender in Pakpak Bharat Regency, 2017

Tingkat Pendidikan <i>Education Degree</i>	Jenis Kelamin/ <i>Gender</i>		Jumlah/ <i>Total</i>
	Laki-laki/ <i>Male</i>	Wanita/ <i>Female</i>	
(1)	(2)	(3)	(4)
1. SD	8	1	9
2. SLTP	15	0	15
3. SLTA	258	315	573
4. DIPLOMA	180	407	587
5. S1	446	446	892
6. S2	46	9	55
7. S3	0	0	0
Jumlah/<i>Total</i>	953	1 178	2 131

Sumber/*Source* : Badan Kepegawaian Daerah dan Diklat Kabupaten Pakpak Bharat/ *Regional Employment and Training Agency of Pakpak Bharat Regency*

Government

Tabel 2.2.7 Jumlah Jabatan Struktural Pemerintah Kabupaten Pakpak Bharat, 2012 - 2017
Number of Structural Occupation Pakpak Bharat Regency Government, 2012 - 2017

Eselon	Terisi	Kosong	Jumlah/Total
(1)	(2)	(3)	(4)
1. Esselon IIa	1	0	1
2. Esselon IIb	16	0	16
3. Esselon IIIa	36	0	36
4. Esselon IIIb	43	0	43
5. Esselon IVa	209	0	209
6. Esselon IVb	0	0	0
Pakpak Bharat	305	0	305
Tahun 2016	288	146	433
Tahun 2015	277	159	436
Tahun 2014	304	128	432
Tahun 2013	288	146	433

Sumber/Source : Badan Kepegawaian Daerah dan Diklat Kabupaten Pakpak Bharat/
Regional Employment and Training Agency of Pakpak Bharat Regency

Tabel
Table 2.3.1

Jumlah Anggota Dewan Perwakilan Rakyat Daerah Menurut Partai Politik dan Jenis Kelamin di Kabupaten Pakpak Bharat, 2017
Number of Members of The Regional House of Representatives by Political Parties and Sex in Pakpak Bharat Regency, 2017

	Partai Politik <i>Political Parties</i>	Jenis Kelamin/Sex		
		Laki-Laki <i>Male</i>	Perempuan <i>Female</i>	Jumlah <i>Total</i>
	(1)	(2)	(3)	(4)
1.	Partai Demokrat	5	0	5
2.	Paratai Golkar	4	0	4
3.	Parati PKS	1	0	1
4.	Parati PKB	2	0	2
5.	Parati Hanura	1	0	1
6.	Parati Nasdem	2	0	2
7.	Parati Gerindra	1	0	1
8.	Partai PKPI	1	0	1
9.	Parati PAN	1	0	1
10.	Partai PDIP	2	0	2
	Jumlah/ Total	20	0	20

Sumber/Source : DPRD Kabupaten Pakpak Bharat/ *House of Parliament of Pakpak Bharat Regency*

Government**Tabel 2.3.2**
Table**Jumlah Keputusan DPRD Kabupaten Pakpak Bharat Menurut Jenis Keputusan, 2013 - 2017**
Number of Parliament Decrees at Pakpak Bharat Regency by Type of Decree, 2013- 2017

	Jenis Keputusan <i>Type of Decree</i>	2013	2014	2015	2016	2017
	(1)	(2)	(3)	(4)	(5)	(6)
1.	Peraturan Daerah <i>Local Rule</i>	6	6	10	8	16
2.	Keputusan DPRD <i>Parliament Decree</i>	16	17	17	17	13
3.	Keputusan Pimpinan DPRD <i>Parliament Chairperson's Decree</i>	4	4	4	4	4
4.	Keputusan Bersama Bupati dan Ketua DPRD <i>Mutual Decision of The Regent and Parliament Chairperson</i>	12	13	13	18	18
5.	Berita Acara Persetujuan Bersama Bupati dan DPRD <i>The Mutual Agreement Official Report Parliament Chairperson of The Regent and</i>	3	3	3	3	4
6.	Pernyataan Pendapat <i>Opinion</i>	0	0	0	0	0
7.	Resolusi <i>Resolution</i>	0	0	0	0	0
8.	Kesimpulan Pendapat <i>Opinion Resume</i>	0	0	0	0	0
9.	Keputusan Badan Musyawarah <i>Deliberation Committee Decree</i>	4	4	5	9	12
10.	Memorandum <i>Memorandum</i>	3	3	3	3	3
11.	Pendapat Badan Anggaran <i>Budget Committee Opinion</i>	3	3	3	3	3
Jumlah/Total		51	53	58	65	73

Sumber/Source :

DPRD Kabupaten Pakpak Bharat/ House of Parliament of Pakpak Bharat Regency

Tabel 2.3.3 Kegiatan DPRD Kabupaten Pakpak Bharat Menurut Jenis Kegiatan, 2013 - 2017
Table Activity of Parliament of Pakpak Bharat Regency by Type of Activity, 2013 - 2017

Jenis Kegiatan Type of Activity		2013	2014	2015	2016	2017
(1)		(2)	(3)	(4)	(5)	(6)
1.	Sidang Istimewa <i>Special Session</i>	3	3	3	3	3
2.	Sidang Paripurna <i>Plenary Session</i>	19	19	19	20	20
3.	Sidang Khusus <i>Particular Session</i>	1	1	1	0	0
4.	Rapat Pimpinan <i>Regular Meeting</i>	4	8	8	10	10
5.	Sidang Panitia Anggaran <i>Budget Committee Session</i>	50	48	50	30	30
6.	Sidang Panitia Musyawarah <i>Deliberation Committee Session</i>	6	4	5	6	6
7.	Sidang Panitia Khusus <i>Special Committee Session</i>	12	20	24	30	30
8.	Rapat Kerja Dengar Pendapat <i>Meeting of Hearing Commission</i>					
	a. Komisi A/ <i>Commission A</i>	36	37	40	45	45
	b. Komisi B/ <i>Commission B</i>	36	37	40	45	45
	c. Komisi C/ <i>Commission C</i>	36	36	40	45	45

Lanjutan Tabel/Continued Table 2.3.3

Jenis Kegiatan <i>Type of Activity</i>		2013	2014	2015	2016	2017
(1)		(2)	(3)	(4)	(5)	(6)
9.	Rapat Rutin Komisi A <i>Routine Meeting Commission A</i>	5	5	5	12	12
10.	Rapat Rutin Komisi B <i>Routine Meeting Commission B</i>	5	5	5	12	12
11.	Rapat Rutin Komisi C <i>Routine Meeting Commission C</i>	5	5	5	12	12
12.	Kunjungan Kerja <i>Visiting Work</i>					
	a. Komisi A/ <i>Commission A</i>	3	3	3	3	3
	b. Komisi B/ <i>Commission B</i>	3	3	3	3	3
	c. Komisi C/ <i>Commission C</i>	3	3	3	3	3
Jumlah/Total		227	237	254	279	279

Sumber/Source : DPRD Kabupaten Pakpak Bharat/ *House of Parliament of Pakpak Bharat Regency*

**PENDUDUK DAN
KETENAGAKERJAAN**
*POPULATION AND
EMPLOYMENT*

3

Jumlah Penduduk Kabupaten Pakpak Bharat **2017**
Number Of Pakpak Bharat Regency Population

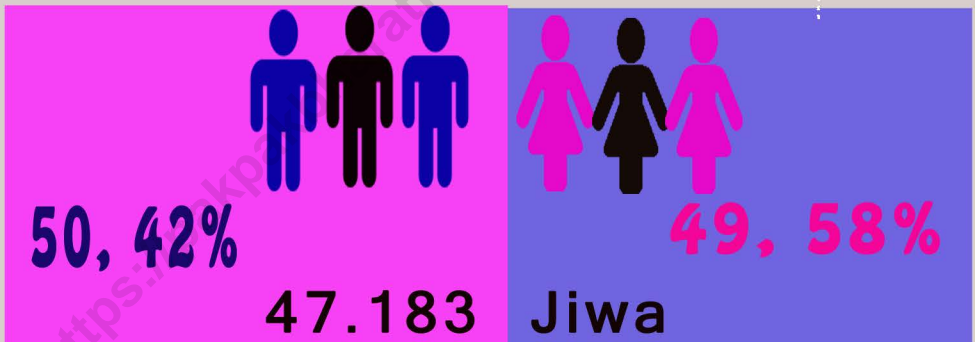

Persentase penduduk Menurut Kelompok Umur **2017**
Percentage Of Population by Type Of Age

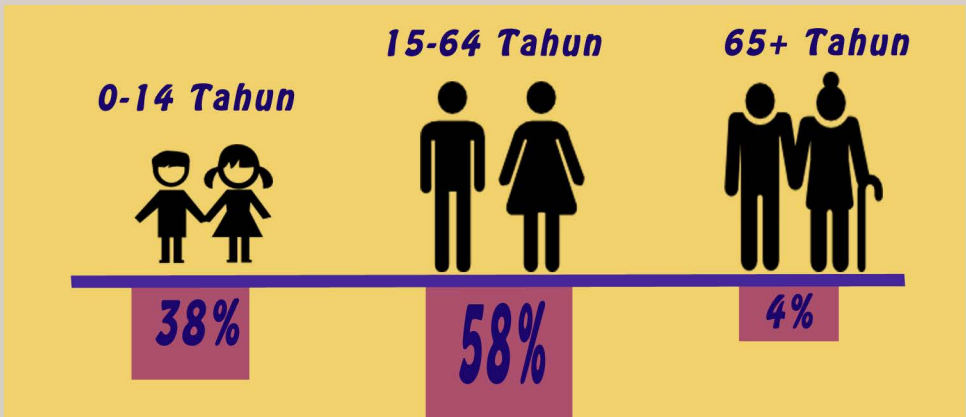

PENJELASAN TEKNIS

1. Penduduk Indonesia Menurut BPS adalah semua orang yang berdomisili di wilayah teritorial Indonesia selama 6 bulan atau lebih dan atau mereka yang berdomisili kurang dari 6 bulan tetapi bertujuan menetap.

2. Laju pertumbuhan penduduk adalah angka yang menunjukkan persentase pertambahan penduduk dalam jangka waktu tertentu.

3. Kepadatan penduduk adalah rasio banyaknya penduduk per kilometer persegi.

4. Rasio jenis kelamin

TECHNICAL NOTES

1. The population of Indonesia according to BPS-Statistics Office are all residents of the entire territory of Indonesia who have stayed for six months or longer, and those who intended to stay more than six months even though their length of stay is less than six months.

2. The growth rate of population is residents of the entire territory of Indonesia who have stayed for six months or longer, and those who intended to stay more than six months even though their length of stay is less than six months.

3. Population density is ratio of population per square kilometer.

4. Sex ratio is the ratio of

adalah perbandingan antara penduduk laki-laki dan perempuan pada suatu wilayah dan waktu tertentu. Biasanya dinyatakan dengan banyaknya penduduk laki-laki untuk 100 penduduk perempuan.

males population to females population in a given area and time, usually expressed as the number of males for every 100 females.

5. Komposisi penduduk adalah pola persebaran penduduk menurut karakteristiknya, contoh: penduduk menurut kelompok umur, penduduk menurut jenis kelamin

5. Population compotition is the pattern of population distribution by its characteristics, example: population by age group, population by sex

6. Rumah tangga adalah seseorang atau sekelompok orang yang mendiami sebagian atau seluruh bangunan fisik/sensus dan biasanya tinggal bersama serta pengelolaan makan dari satu dapur. Yang dimaksud makan dari satu dapur adalah jika pengurusan kebutuhan sehari-harinya dikelola bersama-sama menjadi satu.

6. Household is an individual or group of people living in a physical/census building unit or part of it and usually commit on a common provision for food and other essentials of living. Common provision for food means one organising daily needs for all of household members.

7. Anggota rumah tangga *7. Household member* are those who usually lives in a household regardless of their location at the time of enumeration.
adalah semua orang yang biasanya bertempat tinggal di suatu rumah tangga, baik yang berada di rumah pada waktu pencacahan maupun yang sementara tidak ada.

8. Penduduk usia kerja adalah penduduk yang berumur 15 tahun ke atas. *8. Working age population is persons of 15 years and over*

9. Angkatan kerja adalah penduduk usia kerja (15 tahun ke atas) yang bekerja, punya pekerjaan namun sementara tidak bekerja, dan pengangguran *9. Labor force or economically active are persons of 15 years and over, who in the previous week were working, temporarily absent from work but having jobs, and unemployment.*

10. Bekerja adalah kegiatan ekonomi yang dilakukan oleh seseorang dengan maksud memperoleh atau membantu memperoleh pendapatan atau *10. Working is economic activity conducted by a person and intended to earn income by doing work or helping to do work at least one hour continuously during the*

keuntungan dan lamanya bekerja paling sedikit 1 jam secara terus menerus dalam seminggu yang lalu (termasuk pekerja keluarga tanpa upah yang membantu dalam suatu usaha/kegiatan ekonomi).

reference week (including unpaid family worker/s for any economic activity).

11. Jumlah jam kerja seluruhnya adalah jumlah jam kerja yang digunakan untuk bekerja (tidak termasuk jam kerja istirahat resmi dan jam kerja yang digunakan untuk hal-hal di luar pekerjaan).

11. Total working hours is the total hours spent by an employee to perform all jobs (excluding the time used for other activities which are not classified as work).

12. Lapangan usaha adalah bidang kegiatan dari pekerjaan/tempat bekerja di mana seseorang bekerja. Klasifikasi lapangan usaha mengikuti Klasifikasi Baku Lapangan Usaha Indonesia (KBLI) dalam 1 digit.

12. Industry is field of a person's activity or establishment. The classification of industries follows the Indonesia Standard Industrial Classification (KBLI) in one digit.

13. Status pekerjaan adalah kedudukan seseorang dalam unit

13. Employment status is the status of a person at his place of

usaha/kegiatan dalam melakukan pekerjaan. *work or establishment where he was employed.*

14. Berusaha sendiri tanpa dibantu orang lain adalah bekerja atau berusaha dengan menanggung risiko secara ekonomis, yaitu dengan tidak kembalinya ongkos produksi yang telah dikeluarkan dalam rangka usahanya tersebut, serta tidak menggunakan pekerja dibayar maupun pekerja tak dibayar, termasuk yang sifat pekerjaannya memerlukan teknologi atau keahlian khusus.

14. Own-account worker is a person who works at his own risk without assisted by paid per mount worker or unpaid worker include technical job or skill job.

15. Berusaha dibantu buruh tidak tetap/buruh tidak dibayar adalah bekerja atau berusaha atas risiko sendiri, dan menggunakan buruh/pekerja tak dibayar dan atau buruh/pekerja tidak tetap.

15. Employer assisted by temporary workers/unpaid worker is a person who works at his own risk and assisted by temporary worker/unpaid worker.

16. **Berusaha dibantu buruh tetap/buruh dibayar** adalah berusaha atas risiko sendiri dan mempekerjakan paling sedikit satu orang buruh/pekerja tetap yang dibayar.

16. Employer assisted by permanent workers/paid workers is a person who does his business at her/his own risk at least one assisted by paid permanent worker

17. **Buruh/karyawan/pegawai** adalah seseorang yang bekerja pada orang lain atau instansi/kantor/perusahaan secara tetap dengan menerima upah/gaji baik berupa uang maupun barang. Buruh yang tidak mempunyai majikan tetap, tidak digolongkan sebagai buruh/karyawan, tetapi sebagai pekerja bebas. Seseorang dianggap memiliki majikan tetap jika memiliki 1 (satu) majikan (orang/rumah tangga) yang sama dalam sebulan terakhir, khusus pada sektor bangunan batasannya tiga bulan. Apabila majikannya

17. Employee is a person who work permanently for other people or institution/office/ company and gains some money/cash or goods as wage/salary. Labor who have no permanent employer is not categorized as a laborer/worker/employee but casual worker. A laborers in general is considered to have a permanent employer if he has the same employer during the past month, particularly for building construction sector is 3 months. If the employer is an institution,

instansi/lembaga, boleh lebih dari satu. *more than 1 (one) employer is allowed*

18. **Pekerja bebas** adalah seseorang yang bekerja pada orang lain/majikan/institusi yang tidak tetap (lebih dari 1 majikan dalam sebulan terakhir) di usaha pertanian baik berupa usaha rumah tangga maupun bukan usaha rumah tangga, ataupun di nonpertanian atas dasar balas jasa dengan menerima upah atau imbalan baik berupa uang maupun barang, dan baik dengan sistem pembayaran harian maupun borongan *18. **Casual employee** is a person who does not work permanently for other people/employer/ institution (more than 1 employer during the last 1 month) in agricultural sector, either home industry or not home industry, or in non-agricultural sector based on remuneration paid with money or goods, and based on daily or contact payment system.*

ULASAN

DESCRIPTION

3. Penduduk

Sumber utama data kependudukan adalah sensus penduduk yang dilaksanakan setiap sepuluh tahun sekali. Sensus penduduk telah dilaksanakan sebanyak enam kali sejak Indonesia merdeka, yaitu tahun 1961, 1971, 1980, 1990, 2000, dan 2010.

Di dalam sensus penduduk, pencacahan dilakukan terhadap seluruh penduduk yang berdomisili di wilayah teritorial Indonesia termasuk warga negara asing kecuali anggota korps diplomatik negara sahabat beserta keluarganya.

Metode pengumpulan data dalam sensus dilakukan dengan wawancara antara petugas sensus dengan responden dan juga melalui *e-census*. Pencatatan penduduk

3. Population

The main source of demographic data is population census, which is conducted every ten years. Population Census has been conducted six times since Indonesia's independence: 1961, 1971, 1980, 1990, 2000, and 2010.

The population census enumerates all residents who domicile in the entire territory of Indonesia including foreign citizens except the diplomatic corps members and their families.

The method of data collection in a population census involves interviewing respondents and conducting e-census.

menggunakan konsep usual residence, yaitu konsep di mana penduduk biasa bertempat tinggal. Bagi penduduk yang bertempat tinggal tetap dicacah di mana mereka biasa tinggal, sedangkan untuk penduduk yang tidak bertempat tinggal tetap dicacah di tempat di mana mereka ditemukan petugas sensus pada malam 'Hari Sensus'. Termasuk penduduk yang tidak bertempat tinggal tetap adalah tuna wisma, awak kapal berbendera Indonesia, penghuni perahu/rumah apung, masyarakat terpencil/terasing, dan pengungsi. Bagi mereka yang mempunyai tempat tinggal tetap dan sedang bepergian ke luar wilayah lebih dari enam bulan, tidak dicacah di tempat tinggalnya, tetapi dicacah di tempat tujuannya. Untuk tahun yang tidak

Enumeration of the population uses the concept of "usual residence", which is the concept of "places where people usually live". De jure was applied to the permanent residents, while de facto was applied to non-permanent residents. The permanent residents were enumerated in place where they normally live, the non-permanent residents were enumerated where they were found by the enumerators, on the night of 'Census Date'. The non permanent residents include homeless people, ship crew, boat people, remote. Those who had permanent residence and had been travelling away from their home for six months or more were not enumerated in their permanent place, but in the place

dilaksanakan sensus penduduk, data kependudukan diperoleh dari hasil proyeksi penduduk. Proyeksi penduduk merupakan suatu perhitungan ilmiah yang didasarkan pada asumsi dari komponen-komponen perubahan penduduk, yaitu kelahiran, kematian, dan migrasi. Proyeksi penduduk Indonesia 2010–2035 menggunakan data dasar penduduk hasil SP2010.

Pada pertengahan tahun, BPS melakukan penghitungan penduduk pada kegiatan sensus ataupun survei.

Di pertengahan tahun 2017, hasil proyeksi jumlah penduduk Kabupaten Pakpak Bharat adalah sebanyak 47.183 jiwa, yang terdiri dari 23.793 jiwa penduduk laki-laki

where they were during the census. For the periods where the population census is not conducted, population projection is done to estimate population during those years. The population projection is an estimate based on the demographic components, such as birth, death, and migration. Indonesia's 2010–2035 population projection used the 2010. Population Census as the base population.

In the middle of the year, Statistics of Pakpak Bharat Regency makes a calculation of population by census or survey.

In the middle of 2017, the results of population projection of Pakpak Bharat Regency are 47.183 people, consists of 23.793 male and 23.390 female. A total of 47.183

dan 23.390 jiwa penduduk perempuan. Sebanyak 47.183 penduduk Kabupaten Pakpak Bharat menyebar di delapan Kecamatan dan 52 desa, persentase terbesar berada di Kecamatan Sitellu Tali Urang Jehe yaitu 23,10% (10.899 jiwa) sedangkan persentase terkecil ada di Kecamatan Pagindar yaitu 2,99% (1.413 jiwa).

Jika dibandingkan dengan data penduduk tahun 2016, penduduk Kabupaten Pakpak Bharat pada tahun 2017 tumbuh sebesar 1,71 persen dari tahun 2016.

Bila dibandingkan dengan luas Kabupaten Pakpak Bharat (1218,30 Km²), maka rata-rata tingkat kepadatan penduduknya mencapai 39 jiwa per km² dan rata-rata sebanyak 4 jiwa di setiap rumah tangga.

residents in Pakpak Bharat Regency spread accros eight districts and 52 villages, the largest persentage is in Sitellu Tali Urang Jehe District as many as 23,10 % (10.899 people), while the smallest percentage is in Pagindar District as many as 2,99 % (1.389 people).

If compared with population data in 2016, the population growth of Pakpak Bharat Regency in 2017 is 1, 71 percent from 2016.

Compared with total area of Pakpak Bharat Regency (1.218,30 Km²), the average level of population density reaches 39 inhabitans per km² and the average of people in a household is 4 people.

Dari tabel 3.1.6, *Sex ratio* Kabupaten Pakpak Bharat sebesar 102 % . Ini menunjukkan bahwa jumlah penduduk laki-laki lebih besar dari jumlah penduduk perempuan.

From table 3.1.6, sex ratio in Pakpak Bharat Regency is 102 %. It shows that the population of male is bigger than female.

Dari distribusi penduduk menurut kelompok umur, terlihat bahwa penduduk Kabupaten Pakpak Bharat tergolong penduduk kelompok usia muda karena sebesar 38,14% penduduk berumur kurang dari 15 tahun. Dan sebanyak 57,59 % merupakan penduduk usia produktif (usia 15 s/d 64 tahun).

From the distribution of population grouping by age, it shows that the population of Pakpak Bharat Regency is classified as young age groups because of 38,14 % of the population is aged less than 15 years. And 57,59 % is productive age population (the age of 15 until 64 years).

Grafik 3.1. *) Penduduk Angkatan Kerja Berumur 15 Tahun Keatas Yang Bekerja dan Pengangguran , 2017

Chart 3.1. *) Economically Active Population Aged 15 Years and Over which is Working And Unemployment, 2017

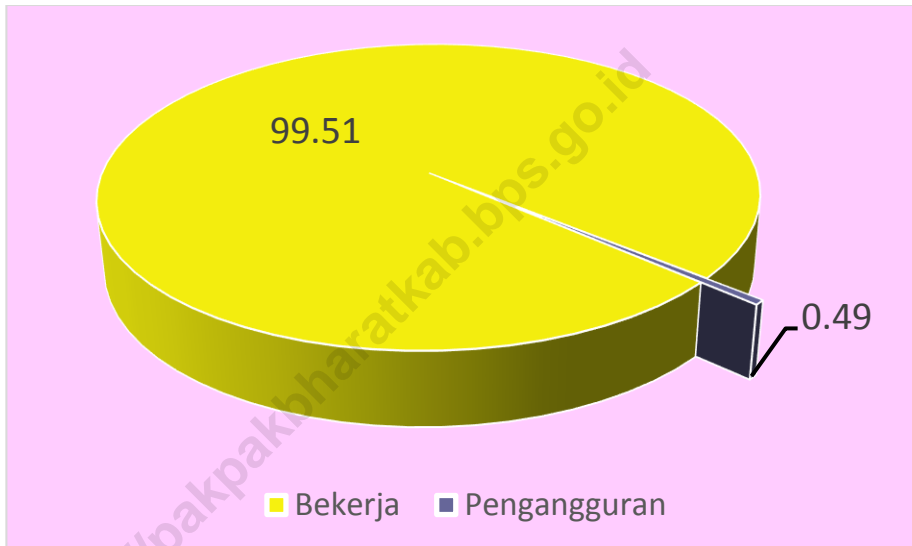

Grafik 3.2. Piramida Penduduk Kabupaten Pakpak Bharat, 2017
Chart 3.2. Population Pyramid of Pakpak Bharat Regency, 2017

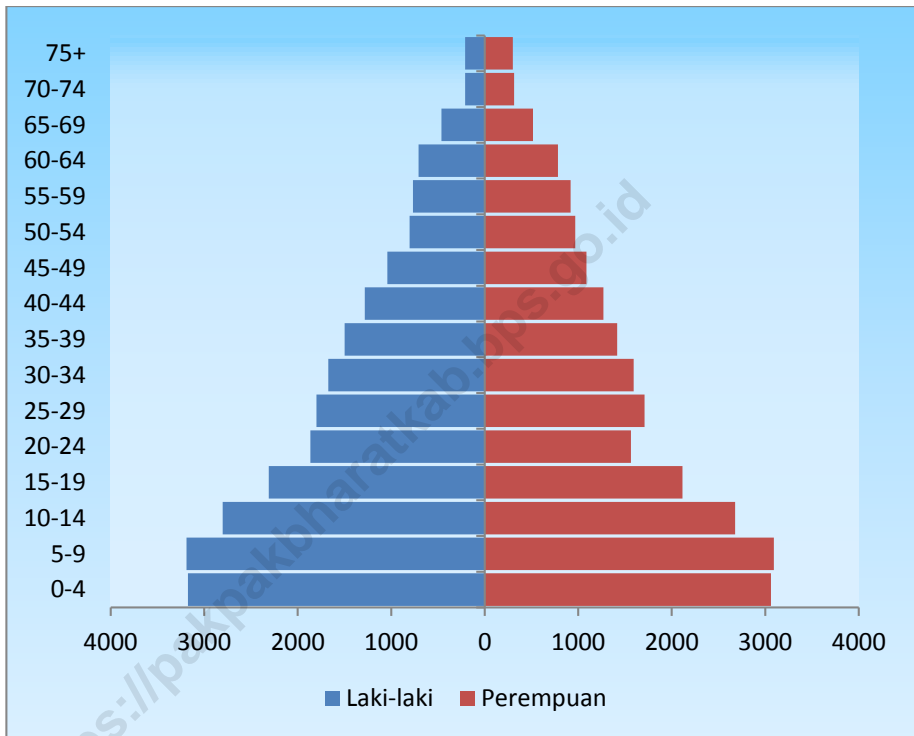

Tabel 3.1.1 **Jumlah Penduduk dan Laju Pertumbuhan Penduduk Menurut Kecamatan di Kabupaten Pakpak Bharat, 2012, 2016, dan 2017**
Table 3.1.1 **Population and Population Growth Rate by Subdistrict in Pakpak Bharat Regency, 2012, 2016, and 2017**

	Kecamatan Subdistrict	Jumlah Penduduk (ribu) Population (thousand)			Laju Pertumbuhan Penduduk per Tahun Annual Population Growth Rate (%)	
		2012	2016	2017	2012-2017	2016-2017
	(1)	(2)	(3)	(4)	(5)	(6)
1	Salak	7 605	8 278	8 422	10, 74	1, 74
2	Sitellu Tali Urang Jehe	9 864	10 717	10 899	10, 49	1, 70
3	Pagindar	1 276	1 389	1 413	10, 74	1, 73
4	Sitellu Tali Urang Julu	3 557	3 870	3 937	10, 68	1, 73
5	Pergetteng-getteng Sengkut	3 940	4 281	4 353	10, 48	1, 68
6	Kerajaan	8 553	9 310	9 470	10, 72	1, 72
7	Tinada	3 832	4 162	4 233	10, 46	1, 71
8	Siempat Rube	4 046	4 385	4 456	10, 13	1, 62
	Pakpak Bharat	42 673	46 392	47 183	10, 57	1, 71

Sumber: Proyeksi Penduduk Indonesia 2010–2035

Source: *Indonesia Population Projection 2010–2035*

Tabel
Table 3.1.2 Banyaknya Penduduk Menurut Jenis Kelamin dan Rasio Jenis Kelamin di Kabupaten Pakpak Bharat, 2013-2017
Number of Population by Type of Sex and Sex Ratio in Pakpak Bharat Regency, 2013-2017

No.	Tahun Year	Jumlah Penduduk		Jumlah Total	Sex Ratio
		Laki-laki Male	Perempuan Female		
(1)	(2)	(3)	(4)	(5)	(6)
1	2013	21 992	21 601	43 593	101, 81
2	2014	22 435	22 085	44 520	101,58
3	2015	23 001	22 515	45 516	102, 15
4	2016	23 393	22 999	46 392	101, 71
5	2017	23 793	23 390	47 183	101,72

Sumber: BPS Kabupaten Pakpak Bharat

Source: *BPS-Statistics of Pakpak Bharat Regency*

Catatan: Tahun 2013, 2014, 2016, dan 2017 Angka Proyeksi Penduduk Pada Pertengahan Tahun

Note: *2013, 2014, 2016, and 2017 is Projection Figures of Population in Middle of The Year*

Tabel
Table

3.1.3

Penduduk dan Kepadatan Penduduk Menurut
Kecamatan di Kabupaten Pakpak Bharat, 2017
*Population by Type of District and Density in Pakpak
Bharat Regency, 2017*

No.	Kecamatan <i>District</i>	Desa <i>Village</i>	Luas <i>Area</i> (Km ²)	Penduduk <i>Population</i> (Jiwa)	Kepadatan Penduduk <i>Population Density</i> (Jiwa/Km ²)
(1)	(2)	(3)	(4)	(5)	(6)
1	Salak	6	245, 57	8 422	34
2	Sitellu Tali Urang Jehe	10	473, 62	10 899	23
3	Pagindar	4	75, 45	1 413	19
4	Sitellu Tali Urang Julu	5	53, 02	3 937	74
5	Pergetteng- getteng Sengkut	5	66, 64	4 353	65
6	Kerajaan	10	147, 61	9 470	64
7	Tinada	6	74, 03	4 233	57
8	Siempat Rube	6	82, 36	4 456	54
Jumlah/ <i>Total</i>		52	1 218, 30	47 183	39

Sumber: BPS Kabupaten Pakpak Bharat

Source: *BPS-Statistics of Pakpak Bharat Regency*

Catatan: Angka Proyeksi Penduduk Pertengahan Tahun

Note: *Projection Figures of Population Middle of
The Year 2017*

Tabel 3.1.4 Banyaknya Penduduk Menurut Kelompok Umur dan Jenis Kelamin di Kabupaten Pakpak Bharat, 2017
Table 3.1.4 *Number of Population by Type of Age Groups and Sex in Pakpak Bharat Regency, 2017*

No	Kelompok Umur <i>Age Groups</i> (Tahun/Year)	Laki-laki <i>Male</i>	Perempuan <i>Female</i>	Laki-laki+ Perempuan <i>Male+Female</i>
(1)	(2)	(3)	(4)	(5)
1.	0-4	3 173	3 062	6 235
2.	5-9	3 189	3 093	6 282
3.	10-14	2 803	2 678	5 481
4.	15-19	2 309	2 115	4 424
5.	20-24	1 865	1 564	3 429
6.	25-29	1 800	1 709	3 509
7.	30-34	1 672	1 593	3 265
8.	35-39	1 498	1 417	2 915
9.	40-44	1 283	1 269	2 552
10.	45-49	1 042	1 088	2 130
11.	50-54	803	969	1 772
12.	55-59	768	919	1 687
13.	60-64	707	783	1 490
14.	65-69	462	516	978
15.	70-74	209	314	523
16.	75+	210	301	511
Jumlah/ <i>Total</i>		23 793	23 390	47 183

Sumber: BPS Kabupaten Pakpak Bharat

Source: BPS-Statistics of Pakpak Bharat Regency

Catatan: Angka Proyeksi Penduduk Pertengahan Tahun 2017

Note: Projection Figures of Population Middle of The Year 2017

Tabel 3.1.5 Jumlah Penduduk dan Rumah Tangga Menurut Kecamatan di Kabupaten Pakpak Bharat, 2017
Number of Population and Households by Type of Districts in Pakpak Bharat Regency, 2017

No	Kecamatan <i>District</i>	Jumlah/ <i>Total</i>		Rata-rata Penduduk per Rumah Tangga <i>Average</i>
		Penduduk <i>Population</i>	Rumah Tangga <i>Households</i>	
(1)	(2)	(3)	(4)	(5)
1.	Salak	8 422	1 963	4
2.	Sitellu Tali Urang Jehe	10 899	2 383	4
3.	Pagindar	1 413	319	4
4.	Sitellu Tali Urang Julu	3 937	872	4
5.	Pergetteng-getteng Sengkut	4 353	994	4
6.	Kerajaan	9 470	2 054	4
7.	Tinada	4 233	986	4
8.	Siempat Rube	4 456	973	4
Jumlah/ Total		47 183	10 544	4

Sumber: BPS Kabupaten Pakpak Bharat

Source: BPS-Statistics of Pakpak Bharat Regency

Catatan: Angka Proyeksi Penduduk Pertengahan Tahun 2017

Note: Projection Figures of Population Middle of The Year 2017

**Tabel
Table**

3.1.6

Jumlah Rumah Tangga, Penduduk, dan Jenis Kelamin Menurut Kecamatan serta Rasio Jenis Kelamin di Kabupaten Pakpak Bharat, 2017
Number of Population and Household by Type of Sex, Sex Ratio, and District in Pakpak Bharat Regency, 2017

No.	Kecamatan <i>Districts</i>	Rumah Tangga <i>Households</i>	Jenis Kelamin/Sex		Jumlah Total	Sex Ratio
			Laki- laki Male	Perem- puan Female		
(1)	(2)	(3)	(4)	(5)	(6)	(7)
1	Salak	1 963	4 155	4 267	8 422	97
2	Sitellu Tali Urang Jehe	2 383	5 468	5 431	10 899	101
3	Pagindar	319	773	640	1 413	121
4	Sitellu Tali Urang Julu	872	2 010	1 927	3 937	104
5	Pergetteng-getteng					
	Sengkut	994	2 203	2 150	4 353	102
6	Kerajaan	2 054	4 748	4 722	9 470	101
7	Tinada	986	2 170	2 063	4 233	105
8	Siempat Rube	973	2 266	2 190	4 456	103
Jumlah/ Total		10 544	23 793	23 390	47 183	102

Sumber: BPS Kabupaten Pakpak Bharat

Source: BPS-Statistics of Pakpak Bharat Regency

Catatan: Angka Proyeksi Penduduk Pertengahan Tahun 2017

Note: Projection Figures of Population Middle of The Year 2017

Tabel 3.2.1
Table

Jumlah Penduduk Berumur 15 Tahun Keatas Menurut Jenis Kegiatan Selama Seminggu yang Lalu dan Jenis Kelamin di Kabupaten Pakpak Bharat, 2017
Population Aged 15 Years and Over by Type of Activity During The Previous Week and Sex in Pakpak Bharat Regency, 2017

Kegiatan Utama <i>Main Activity</i>	Jenis Kelamin/Sex		
	Laki-laki <i>Male</i>	Perempuan <i>Female</i>	Jumlah <i>Total</i>
(1)	(2)	(3)	(4)
Angkatan Kerja/<i>Economically Active</i>	13 658	12 898	26 556
Bekerja/ <i>Working</i>	13 527	12 898	26 425
Pengangguran Terbuka/ <i>Unemployment</i>	131	-	131
Bukan Angkatan Kerja <i>Economically Inactive</i>	1 043	1 736	2 779
Sekolah/ <i>Attending School</i>	594	605	1 199
Mengurus Rumah Tangga/ <i>Housekeeping</i>	335	781	1 116
Lainnya/ <i>Others</i>	114	350	464
Jumlah/<i>Total</i>	14 701	14 634	29 335
Tingkat Partisipasi Angkatan Kerja <i>Economically Active Participation Rate</i>	99,04	100,00	99,51
Tingkat Pengangguran/<i>Unemployment Rate</i>	0,96	-	0,49

Sumber: BPS Kabupaten Pakpak Bharat

Source: BPS-Statistics of Pakpak Bharat Regency

Catatan: Survei Angkatan Kerja Nasional Agustus

Note: August National Labor Force Survey

Tabel
Table 3.2.2

Jumlah Penduduk Berumur 15 Tahun Ke Atas Menurut Pendidikan Tertinggi yang Ditamatkan di Kabupaten Pakpak Bharat, 2017
Population Aged 15 Years and Over by Educational Attainment in Pakpak Bharat Regency, 2017

Pendidikan Tertinggi yang Ditamatkan <i>Educational Attainment</i>	Angkatan Kerja/ <i>Economically Active</i>		
	Bekerja <i>Working</i>	Pengangguran Terbuka <i>Unemployment</i>	Jumlah Total
(1)	(2)	(3)	(4)
Tidak/Belum Pernah Sekolah/Tidak/Belum Tamat SD/Sekolah Dasar/No Schooling/Not Yet Completed Primary School/Primary School	10 127	99	10 226
Sekolah Menengah Pertama/ <i>Junior High School</i>	7 105	--	7 105
Sekolah Menengah Atas/ <i>Senior High School</i>	5 527	--	5 527
Sekolah Menengah Atas Kejuruan/ <i>Vacational Senior High School</i>	1 824	32	1 856
Diploma I/II/III/Akademi Diploma I/II/III/Academy	487	--	487
Universitas/ <i>University</i>	1 355	--	1 355
Jumlah/ Total	26 425	131	26 556

Sumber: BPS Kabupaten Pakpak Bharat
 Source: *BPS-Statistics of Pakpak Bharat Regency*
 Catatan: Survei Angkatan Kerja Nasional Agustus
 Note: *August National Labor Force Survey*

Tabel
Table 3.2.3

Jumlah Penduduk Berumur 15 Tahun Keatas yang Bekerja Selama Seminggu yang Lalu Menurut Kelompok Umur dan Jenis Kelamin di Kabupaten Pakpak Bharat, 2017
Population Aged 15 Years and Over Who Worked During the Previous Week by Age Group and Sex in Pakpak Bharat Regency, 2017

Kelompok Umur Age Group	Jenis Kelamin/Sex		Jumlah Total
	Laki-laki Male	Perempuan Female	
(1)	(2)	(3)	(4)
15 - 19	1 394	1 484	2 878
20 - 24	1 184	751	1 935
25 - 29	1 351	750	2 101
30 - 34	2 120	2 234	4 354
35 - 39	2 287	2 351	4 638
40 - 44	1 363	1 643	3 006
45 - 49	1 352	1 004	2 356
50 - 54	1 045	1 021	2 066
55 - 59	717	744	1 461
60 +	714	916	1 630
Jumlah/Total	13 527	12 898	26 425

Sumber: BPS Kabupaten Pakpak Bharat

Source: BPS-Statistics of Pakpak Bharat Regency

Catatan: Survei Angkatan Kerja Nasional Agustus

Note: August National Labor Force Survey

Tabel
Table 3.2.4

Jumlah Penduduk Berumur 15 Tahun Ke Atas yang Bekerja Selama Seminggu yang Lalu Menurut Lapangan Pekerjaan Utama dan Jenis Kelamin di Kabupaten Pakpak Bharat, 2017
Population Aged 15 Years and Over Who Worked During the Previous Week by Main Industry and Sex in Pakpak Bharat Regency, 2017

Lapangan Pekerjaan Utama ¹ <i>Main Industry ¹</i>	Jenis Kelamin/Sex		
	Laki-laki <i>Male</i>	Perempuan <i>Female</i>	Jumlah <i>Total</i>
(1)	(2)	(3)	(4)
Pertanian/ Agriculture	10 308	9 856	20 164
Manufaktur/ Manufacture	681	98	779
Jasa/ Services	2 538	2 944	5 482
Jumlah/Total	13 527	12 898	26 425

Sumber: BPS Kabupaten Pakpak Bharat

Source: BPS-Statistics of Pakpak Bharat Regency

Catatan: Survei Angkatan Kerja Nasional Agustus

Note: August National Labor Force Survey

Tabel 3.2.5
Table

Jumlah Penduduk Berumur 15 Tahun Ke Atas yang Bekerja Selama Seminggu yang Lalu Menurut Jumlah Jam Kerja Seluruhnya dan Jenis Kelamin di Kabupaten Pakpak Bharat, 2017
Population Aged 15 Years and Over Who Worked During the Previous Week by Total Working Hours and Sex in Pakpak Bharat Regency, 2017

Jumlah Jam Kerja Seluruhnya (jam) <i>Total Working Hours (hours)</i>	Jenis Kelamin/Sex		
	Laki-laki <i>Male</i>	Perempuan <i>Female</i>	Jumlah <i>Total</i>
(1)	(2)	(3)	(4)
0 ¹	--	--	--
1-14	--	--	--
15-24	--	--	--
25-34	--	--	--
35-40	--	--	--
41+	--	--	--
Jumlah/Total	--	--	--

Keterangan/Note: ¹ Sementara tidak bekerja/*Temporarily out of work*

Sumber: BPS Kabupaten Pakpak Bharat

Source: *BPS-Statistics of Pakpak Bharat Regency*

Catatan: Survei Angkatan Kerja Nasional Agustus

Note: *August National Labor Force Survey*

Jumlah Penduduk Berumur 15 Tahun Ke Atas yang Bekerja Selama Seminggu yang Lalu Menurut Jumlah Jam Kerja Pada Pekerjaan Utama dan Jenis Kelamin di Kabupaten Pakpak Bharat, 2017

Tabel 3.2.6
Table

Population Aged 15 Years and Over Who Worked During the Previous Week by Number of Working Hours on Main Industry and Sex in Pakpak Bharat Regency, 2017

Jumlah Jam Kerja Pada Pekerjaan Utama (jam) Number of Working Hours on Main Industry (hours)	Jenis Kelamin/Sex		
	Laki-laki Male	Perempuan Female	Jumlah Total
(1)	(2)	(3)	(4)
0 ¹	--	--	--
1-14	--	--	--
15-24	--	--	--
25-34	--	--	--
35-40	--	--	--
41+	--	--	--
Jumlah/Total	--	--	--

Keterangan/Note: ¹ Sementara tidak bekerja/Temporarily out of work

Sumber: BPS Kabupaten Pakpak Bharat

Source: BPS-Statistics of Pakpak Bharat Regency

Catatan: Survei Angkatan Kerja Nasional Agustus

Note: August National Labor Force Survey

Jumlah Penduduk Berumur 15 Tahun Ke Atas yang Bekerja Selama Seminggu yang Lalu Menurut Status Pekerjaan Utama dan Jenis Kelamin di Kabupaten Pakpak Bharat, 2017

Tabel 3.2.7
Table

Population Aged 15 Years and Over Who Worked During the Previous Week by Main Employment Status and Sex in Pakpak Bharat Regency, 2017

Status Pekerjaan Utama <i>Main Employment Status</i>	Jenis Kelamin/Sex		Jumlah <i>Total</i>
	Laki-laki <i>Male</i>	Perempuan <i>Female</i>	
(1)	(2)	(3)	(4)
Berusaha sendiri <i>Own account worker</i>	2 091	1 509	3 600
Berusaha dibantu buruh tidak tetap/buruh tak dibayar <i>Employer assisted by temporary worker/unpaid worker</i>	7 120	1 610	8 730
Berusaha dibantu buruh tetap/buruh dibayar <i>Employer assisted by permanent worker/paid worker</i>	28	36	64
Buruh/Karyawan/Pegawai <i>Regular employee</i>	1 765	1 856	3 621
Pekerja bebas <i>Casual employee</i>	756	94	850
Pekerja keluarga/tak dibayar <i>Family worker/unpaid worker</i>	1 767	7 793	9 560
Jumlah/Total	13 527	12 898	26 425

Sumber: BPS Kabupaten Pakpak Bharat

Source: BPS-Statistics of Pakpak Bharat Regency

Catatan: Survei Angkatan Kerja Nasional Agustus

Note: August National Labor Force Survey

SOSIAL
SOSIAL

4

Jumlah Fasilitas Kesehatan
Kabupaten Pakpak Bharat 2017

1

Rumah Sakit



Puskesmas

8

25

Puskesmas Pembantu

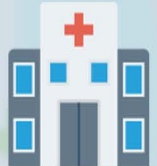

Poskesdes

53

90

Posyandu



PENJELASAN TEKNIS

TECHNICAL NOTES

1. Tidak/belum pernah sekolah adalah mereka yang tidak pernah atau belum pernah terdaftar dan tidak pernah atau belum pernah aktif mengikuti pendidikan di suatu jenjang pendidikan formal. Termasuk juga yang tamat/belum tamat taman kanak-kanak tetapi tidak melanjutkan ke sekolah dasar.

2. Masih bersekolah adalah mereka yang terdaftar dan aktif mengikuti pendidikan formal dan nonformal (Paket A, B, atau C), baik pendidikan dasar, menengah maupun pendidikan tinggi. Bagi mahasiswa yang sedang cuti dianggap masih bersekolah.

3. Tidak bersekolah lagi adalah mereka yang pernah terdaftar dan aktif mengikuti pendidikan di suatu jenjang pendidikan formal dan nonformal (Paket A, B, atau C), tetapi pada

1. Not/never attending school is someone who has never attended or never been registered in a formal education, such as primary, secondary, and tertiary education. Those who just completed kindergarten are considered as never attended school.

2. Attending school is someone who is currently attending primary, secondary, or tertiary education, including package A, package B, or package C. College student who postpones his/her study is considered as attending school.

3. Not attending school anymore is someone who had enrolled and participated in formal and non-formal education in the past including package A, package B, or package C, but

saat pencacahan tidak lagi terdaftar dan tidak aktif mengikuti pendidikan. *currently does not attend school.*

4. Tamat sekolah adalah menyelesaikan pelajaran yang ditandai dengan lulus ujian akhir pada kelas atau tingkat terakhir suatu jenjang pendidikan di sekolah negeri maupun swasta dengan mendapatkan tanda tamat belajar/ijazah. Seseorang yang belum mengikuti pelajaran pada kelas tertinggi tetapi telah mengikuti ujian akhir dan lulus dianggap tamat sekolah. **4. Completed particular level of education** is someone who has completed particular level of education in private or public school and accepting graduation certificate. Someone who has never attended the highest grade but passed the final exam is considered as completed particular level of education.

5. Dapat membaca dan menulis artinya dapat membaca dan menulis kata-kata/kalimat sederhana dengan suatu aksara tertentu. **5. Able to read and write** is the ability to read and write at least a simple sentence in any letter of alphabets.

6. Jalur Pendidikan di Indonesia terdiri atas 1) pendidikan formal, 2) **6. The Education System in Indonesia** consists of 1) a formal

pendidikan nonformal, dan 3) *education*, 2) *non-formal education*, pendidikan informal yang ketiganya *and 3) informal education that all* dapat saling melengkapi dan *three can be complementary and* memperkaya (Undang-Undang *enriching (Law No. 20 Year 2013* No. 20 Tahun 2013 tentang *about The National Education* Sistem Pendidikan Nasional). *System)*

7. Jenjang Pendidikan Formal 7. *The Formal Education*

terdiri atas pendidikan dasar, *Level consists of primary* pendidikan menengah, dan *education, secondary* pendidikan tinggi. Jenis pendidikan *education, and high education.* yang diajarkan mencakup *The kind of education that* pendidikan umum, kejuruan, *taught consists of general* akademik, profesi, vokasi, *education, vocational,* keagamaan, dan khusus. *academic, professional,*

a. Pendidikan Dasar berbentuk Sekolah Dasar (SD) dan Madrasah Ibtidaiyah (MI) atau bentuk lain yang sederajat serta Sekolah Menengah Pertama (SMP) dan Madrasah Tsanawiyah (MTs), atau bentuk lain yang sederajat.

religious, and specific
education.

a. *The Primary Education consists of Elementary School and Islamic Elementary School or other equivalent forms and Junior High School and MTs, or other equivalent forms.*

b. *The Secondary Education consists of the senior high school, MA, Vocational*

b. Pendidikan Menengah berbentuk Sekolah Menengah Atas (SMA), Madrasah Aliyah (MA), Sekolah Menengah Kejuruan (SMK), dan Madrasah Aliyah Kejuruan (MAK), atau bentuk lain yang sederajat.

c. Pendidikan Tinggi merupakan jenjang pendidikan setelah pendidikan menengah yang mencakup program pendidikan diploma, sarjana, magister, spesialis, dan doktor yang diselenggarakan oleh perguruan tinggi. Perguruan tinggi dapat berbentuk akademi, politeknik, sekolah tinggi, institut, atau universitas.

School, and Vocational Madrasah Aliyah, or other equivalent forms.

c. *The High Education consists of the education level after the secondary education that consists of diplomas, bachelor, master, specialist, and doctoral degrees that are held by the college. The colleges can be academy, polytechnic, high school, institute, or university.*

8. **Rumah Sakit** adalah tempat pemeriksaan dan perawatan kesehatan, biasanya berada di bawah pengawasan dokter/tenaga

8. **Hospital** is a place for health check, usually, controlled/supervised by doctors/medical personnel to

medis, yang melayani penderita yang sakit untuk berobat rawat jalan atau rawat inap.

serve the ill patients to get outpatient or inpatient treatment services.

9. Puskesmas (Pusat Kesehatan Masyarakat) adalah unit pelaksana teknis dinas kesehatan kabupaten/ kota yang mempunyai fungsi utama sebagai penyelenggara pelayanan kesehatan tingkat pertama. Wilayah kerja puskesmas maksimal adalah satu kecamatan dan untuk dapat menjangkau wilayah kerjanya, puskesmas mempunyai jaringan pelayanan yang meliputi unit Puskesmas Pembantu (Pustu), unit Puskesmas Keliling (Puskel), dan unit bidan desa/komunitas (Peraturan Menteri Kesehatan RI No. 75 Tahun 2014 Tentang Pusat Kesehatan Masyarakat).

9. Public Health Center is technical implementation unit of regency health department that have the primary function as a first-level health care providers. The working area standard of public health center is one district and to reach their working areas, public health centers have a service network covering subsidiary of public health center, mobile public health center units, and midwife units (Regulation of the Minister of Health of Indonesia Number 75 Year 2014 about Public Health Center).

10. Pasangan usia subur

Adalah pasangan suami isteri yang isterinya berumur antara 15 sampai dengan 49 tahun.

10. Couples of childbearing age

Is a married couple whose wife is between the ages of 15 to 49 years.

11. Peserta KB

Adalah pasangan usia subur yang suami/isterinya sedang memakai atau menggunakan salah satu alat/cara kontrasepsi modern pada tahun pelaksanaan pendataan keluarga/pemutakhiran data keluarga. Dalam pengertian ini tidak termasuk cara cara kontrasepsi tradisional, seperti pijat urut, jamu dan juga tidak termasuk cara cara KB alamiah seperti pantang berkala, senggama terputus dan sebagainya.

11. KB Participants

Is a fertile-age couple whose husband / wife is using or using one of the modern contraceptive tools in the year of family data collection / family data updating. In this sense does not include the way traditional contraceptives, such as massage massage, herbal medicine and also does not include the way of natural family planning such as abstinence, intercourse interrupted and so on.

a. Peserta KB Pemerintah

Adalah peserta KB yang memperoleh pelayanan KB dari tempat-tempat pelayanan KB Pemerintah, misalnya: di Puskesmas, di Klinik KB/Rumah

a. Family Planning Participants

Is a family planning participant who gets KB services from places of family planning services, for example: in Puskesmas, in Family Planning Clinic / Hospital.

Sakit Pemerintah.

b. Peserta KB Swasta

Adalah peserta KB yang memperoleh pelayanan KB dari tempat-tempat pelayanan KB Swasta, misalnya: Dokter/Bidan Praktek Swasta, Klinik KB/Rumah Sakit Swasta, Apotek, Toko Obat dan lain-lainnya.

b. Private KB Participants

Is a family planning participant who gets KB services from private family planning places, for example: Doctor / Private Midwife Practice, Family Planning / Private Clinic, Pharmacy, Drug Store and others.

12. Keluarga Sejahtera

Adalah keluarga yang dibentuk berdasarkan atas perkawinan yang sah, mampu memenuhi kebutuhan hidup spiritual dan materiil yang layak, bertaqwa kepada Tuhan Yang Maha Esa, memiliki hubungan yang serasi, selaras dan seimbang antar anggota dan antar keluarga dengan masyarakat dan lingkungan (Undang-Undang Republik Indonesia Nomor 52 tahun 2009). Tingkat kesejahteraan keluarga

12. Family Welfare

Is a family formed based on legitimate marriages, able to meet the needs of spiritual and material life worthy, devoted to God Almighty, has a harmonious, harmonious and balanced relationship between members and between families with society and the environment (Law of the Republic of Indonesia Number 52 of 2009). The level of family welfare is grouped into 5 (five) stages, namely:

dikelompokkan menjadi 5 (lima) tahapan, yaitu:

a. Tahapan Keluarga Pra Sejahtera (KPS) Yaitu keluarga yang tidak memenuhi salah satu dari 6 (enam) indikator Keluarga Sejahtera I (KS I) atau indikator "kebutuhan dasar keluarga" (basic needs).

b. Tahapan Keluarga Sejahtera I (KSI)

Yaitu keluarga mampu memenuhi 6 (enam) indikator tahapan KS I, tetapi tidak memenuhi salah satu dari 8 (delapan) indikator Keluarga Sejahtera II atau indikator "kebutuhan psikologis" (psychological needs) keluarga.

c. Tahapan Keluarga Sejahtera II

Yaitu keluarga yang mampu memenuhi 6 (enam) indikator

a. Pre-Prosperous Family Stage (KPS) Is a family that does not meet one of the 6 (six) indicators of Family Welfare I (KS I) or indicator "basic family needs" (basic needs).

b. Stages of Prosperous Family I (KSI)

That is, the family is able to meet the 6 (six) KS I stage indicators, but does not meet any of the 8 (eight) indicators of the Family Welfare II or the family's "psychological needs" indicator.

c. Stages of Prosperous Family II

This is a family that is capable of fulfilling 6 (six) indicators of KS I and 8 (eight) KS II indicators, but does

tahapan KS I dan 8 (delapan) indikator KS II, tetapi tidak memenuhi salah satu dari 5 (lima) indikator Keluarga Sejahtera III (KS III), atau indikator "kebutuhan pengembangan" (developmental needs) dari keluarga.

d. Tahapan Keluarga Sejahtera III

Yaitu keluarga yang mampu memenuhi 6 (enam) indikator tahapan KS I, 8 (delapan) indikator KS II, dan 5 (lima) indikator KS III, tetapi tidak memenuhi salah satu dari 2 (dua) indikator Keluarga Sejahtera III Plus (KS III Plus) atau indikator "aktualisasi diri" (self esteem) keluarga.

e. Tahapan Keluarga Sejahtera III Plus

Yaitu keluarga yang mampu memenuhi keseluruhan dari 6 (enam) indikator tahapan KS I, 8

not fulfill one of the 5 (three) indicators of Family Welfare III (KS III), or "development needs" indicators (developmental needs) Of the family.

d. Stages of Prosperous Family III

(2) KS II indicator, and 5 (five) KS III indicator, but not fulfilling one of 2 indicators of Prosperous Family III Plus (KS III Plus) Or the self-actualization indicator (self esteem) of the family.

e. Stages of Prosperous Family III Plus

This is a family that is capable of fulfilling the overall of 6 (six) KS I, 8 (eight) indicators of KS II, 5 (five)

(delapan) indikator KS II, 5 (lima) indikator KS III, serta 2 (dua) indikator tahapan KS III Plus. (2) KS II indicator, 5 (five) KS III indicator, and 2 (two) KS III Plus stage indicator.

<https://pakpakbharatkab.bps.go.id>

ULASAN**DESCRIPTION****4.1. Pendidikan**

Berdasarkan data dari Dinas Pendidikan Kabupaten Pakpak Bharat tahun 2017, terdapat 6 Taman Kanak-kanak. Kabupaten Pakpak Bharat memiliki 59 Sekolah Dasar, 26 Sekolah Menengah Pertama, dan 5 Sekolah Menengah Atas.

Sedangkan sekolah yang berada dibawah naungan Kementerian Agama pada tahun 2017 terdapat 11 Madrasah Ibtidiyah, 3 Madrasah Tsanawiyah, dan 1 Madrasah Aliyah.

Jumlah guru keseluruhan untuk tingkat pendidikan dasar sebanyak 575 guru dan 7.037 murid sehingga diperoleh rasio murid terhadap guru pada jenjang ini sebesar 12, 24.

4.1 Education

Based on data from Education Office of Pakpak Bharat Regency in 2017, there are 6 kindergarten schools. Pakpak Bharat Regency has 59 Elementary Schools, 26 Junior High Schools, and 5 Senior High Schools.

While schools undered auspices of the ministry of religion in 2017, there are 11 Madrasah Ibtidayah, 3 Madrasah Tsanawiyah, and 1 Madrasah Alliyah.

Overall number of teachers for primary education are as much as 590 teachers and 7.037 students, so the student-teacher ratio at this level is 12,24.

Jika dilihat dari standard Nasional rasio diseluruh tingkatan (Sekolah Dasar, Sekolah Menengah Pertama dan Sekolah Menengah Atas) yang sangat kecil sangat baik dalam rangka peningkatan kualitas belajar mengajar. Kecilnya angka rasio ini mencerminkan waktu yang cukup banyak bagi seorang guru dalam tatap muka dengan murid secara *face to face*.

Pada tahun yang sama jumlah Sekolah Menengah Atas ada sebanyak 6 sekolah yang terdiri dari 5 SMA negeri dan 1 MA swasta dengan jumlah guru dan murid seluruhnya masing-masing 130 guru dan 1.850 murid, serta rasio guru terhadap murid sebesar 14,23.

Rasio jumlah murid terhadap jumlah sekolah untuk sekolah tingkat dasar sebesar 104 orang. Rata-rata murid per Sekolah

If viewed from the national standard ratio accross levels (Elementary School, Junior High School, and Senior High School) which is very small, it is very well in order to improve the quality of teaching and learning. This low number of ratio reflects that there is enough time for teacher in face to face with students.

In the same year, there are 6 Senior High School, consists of 5 public Senior High Schools and 1 private Madrasah Aliyah, with 130 teachers and 1.850 students, and the student-teacher ratio was 14,23.

Primary School usage rate of number of students have an average of 104 students per school. Average students per Junior High School Is

pada tingkat Sekolah Lanjutan Tingkat Pertama sebesar 144 orang. Sedangkan rata-rata murid per sekolah pada tingkat Sekolah Lanjutan Tingkat Atas adalah sebesar 357 orang.

4.2. Kesehatan

Salah satu tanda dari pesatnya pembangunan bidang kesehatan adalah semakin meningkatnya peran pemerintah dalam penyediaan sarana dan prasarana kesehatan. Pembangunan bidang kesehatan tidak dapat dipisahkan dari pembangunan daerah. Salah satu kebijaksanaan dasar pembangunan kesehatan diarahkan untuk meningkatkan kualitas sumber daya manusia, meningkatkan kesejahteraan keluarga dan masyarakat serta mempertinggi kesadaran

4.2 Health

One sign of the health sector rapid development is the increasing of government role in health infrastructure supplies. Health development is inseperable from regional development. One of the basic policy of health development is directed to improve the quality of human resources, the welfare of families and communities and heighten public awareness of the importance of healthy living. There is an General Hospital in Pakpak Bharat Regency, namely The Regional General Hospital (RGH).

masyarakat akan pentingnya hidup sehat. Di Kabupaten Pakpak Bharat terdapat satu Rumah Sakit Umum, yaitu Rumah Sakit Umum Daerah (RSUD). Terdapat 8 buah Puskesmas di 8 Kecamatan, 25 buah Puskesmas Pembantu, 90 buah Posyandu dan 53 buah Poskesdes.

Di Kabupaten Pakpak Bharat terdapat 37 orang dokter yang terdiri dari 18 orang dokter umum, 4 orang dokter gigi, dan 9 orang dokter spesialis. Selain itu terdapat 191 orang bidan, 174 orang perawat, dan 9 orang perawat gigi.

Jumlah kunjungan masyarakat ke rumah sakit umum daerah Salak pada tahun 2017 meningkat dari tahun sebelumnya, yaitu sebesar 6.739 kunjungan pada tahun 2016 menjadi 8.580 kunjungan pada tahun 2017.

Pada tahun 2017, penyakit

There are 8 health center in 8 districts, 25 sub-health center, 90 Integrated Health Post, and 53 village polyclinic.

In Pakpak Bharat Regency, there are 37 doctors, consist of 18 General Doctors, 4 dentist, and 9 specialist. Moreover, there are 191 Midwives, 174 Nurses, and 9 dental nurses.

The number of community visits to Salak general hospital in 2017 increased from previous year, 6.739 visitors in 2016 become 8.580 visitors in 2017.

In 2017, Dyspepsin is the

Dyspepsia merupakan jenis penyakit pasien terbanyak yang berkunjung ke Rumah Sakit Umum Daerah Salak.

most patients disease who visited Salak General Hospital.

4.3. Keluarga Berencana

Selain untuk menekan angka pertumbuhan penduduk, Keluarga Berencana juga bertujuan untuk meningkatkan derajat kesehatan Ibu dan Anak. Pemerintah turut melakukan upaya-upaya untuk meningkatkan derajat kesehatan masyarakat antara lain dengan program Keluarga Berencana. Tingkat kesadaran masyarakat akan arti pentingnya program Keluarga Berencana semakin meningkat. Pada tahun 2017, jumlah Pasangan Usia Subur menurun dari tahun sebelumnya menjadi sebesar 7.575 pasangan, dengan akseptor aktif sebanyak 5.481 pasangan atau sekitar 72,36 % terha

4.3 Family Planning

In addition to suppress the population growth rate, Family Planning is also aim to improve the health of mother and child. Government was also participating in the efforts to improve public health, such as Family Planning. The level of public awareness to the importance of Family Planning is increasing. In 2017, the number of couples of childbearing age was decreased from previous year, that is equal to 7.575 couples with 5.481 couples or approximately 72,36% of couples of childbearing. The percentage of this active acceptor was increased from previous year, approximately 75,49 % in 2016.

dap pasangan usia subur. Persentase akseptor aktif ini menurun dari tahun sebelumnya, yaitu sebesar 75, 49% di tahun 2016.

4.4. Sosial

Pada tahun 2017 jumlah keluarga penerima manfaat beras miskin di Kabupaten Pakpak Bharat adalah sebanyak 3.010 rumah tangga pada periode Januari-Mei dan 3.010 rumah tangga pada periode Juni-Desember.

4.4 Social

In 2017, the number of beneficiary families that accepted cheap rice from government in Pakpak Bharat Regency were amounted to 3.010 households in January-May period 3.010 households in June-December period.

Tabel 4.1.1 **Persentase Penduduk Usia 7–24 Tahun Menurut Jenis Kelamin, Kelompok Umur Sekolah, dan Partisipasi Sekolah di Kabupaten Pakpak Bharat, 2016**
Percentage of Population Aged 7-24 Years by Sex, Age Group, and School Participation in Pakpak Bharat Regency, 2017

Jenis Kelamin dan Kelompok Umur Sekolah <i>Sex and School Age Group</i>	Partisipasi Sekolah/ <i>School Participation</i>		
	Tidak/Belum Pernah Sekolah <i>Not/Never Attending School</i>	Masih Sekolah <i>Attending School</i>	Tidak Sekolah Lagi <i>Not Attending School Anymore</i>
(1)	(2)	(3)	(4)
Laki-Laki/Male			
7–12	--	98, 56	--
13–15	--	100, 00	--
16–18	--	69, 94	--
19–24	--	10, 71	--
7–24	--	73, 35	--
Perempuan/Female			
7–12	--	100, 00	--
13–15	--	96, 83	--
16–18	--	95, 49	--
19–24	--	12, 11	--
7–24	--	80, 61	--
Laki-laki+Perempuan/Male+Female			
7–12	--	99, 21	--
13–15	--	98, 40	--
16–18	--	81, 52	--
19–24	--	11, 30	--
7–24	--	76, 67	--

Sumber/*Source* : Survei Sosial Ekonomi Nasional Kor, Maret 2017/ *National Socio Economic Survey Kor, March 2017*

4.1.2 Angka Partisipasi Murni (APM) dan Angka Partisipasi Kasar (APK) Menurut Jenjang Pendidikan di Kabupaten Pakpak Bharat, 2016
Table
Table
Net Enrolment Rate and Gross Enrolment Rate by Educational Level in Pakpak Bharat Regency, 2017

Jenjang Pendidikan <i>Educational Level</i>	APM <i>Net Enrollment Rate</i>	APK <i>Gross Enrollment Rate</i>
(1)	(2)	(3)
SD/MI <i>Elementary School</i>	99, 21	109, 55
SMP/MTs <i>Junior High School</i>	88, 40	90, 72
SMA/SMK/MA <i>Senior High School</i>	78, 53	101, 25

Sumber/Source : Survei Sosial Ekonomi Nasional Kor, Maret 2017/ *National Socio Economic Survey Kor, March 2017*

Tabel 4.1.3 **Jumlah Sekolah, Guru, dan Murid Taman Kanak-kanak (TK) Menurut Kecamatan di Kabupaten Pakpak Bharat, 2013 - 2017**
Number of Schools, Teachers, and Pupils in Kindergarten School by District in Pakpak Bharat Regency, 2013 - 2017

	Kecamatan <i>District</i>	Sekolah <i>Schools</i> (unit/unit)	Guru <i>Teachers</i> (orang/people)	Murid <i>Pupils</i> (orang/people)
	(1)	(2)	(3)	(4)
010.	Salak	1	5	123
011.	Sitellu Tali Urang Jehe	1	3	26
012.	Pagindar	0	0	0
013.	Sitellu Tali Urang Julu	1	3	72
014.	Pergetteng-getteng Sengkut	1	5	54
020.	Kerajaan	1	6	67
021.	Tinada	0	0	0
022.	Siempat Rube	1	3	59
	Pakpak Bharat	6	23	401
	Tahun 2016	6	36	391
	Tahun 2015	6	39	420
	Tahun 2014	6	36	371
	Tahun 2013	5	37	329

Sumber/Source : Dinas Pendidikan Kabupaten Pakpak Bharat/ *Education Office of Pakpak Bharat Regency*

Tabel 4.1.4 Jumlah Sekolah, Guru, dan Murid Sekolah Dasar (SD) Menurut Kecamatan di Kabupaten Pakpak Bharat, 2013 - 2017

Number of Schools, Teachers, and Pupils in Elementary School by District in Pakpak Bharat Regency, 2013 - 2017

		Sekolah	Guru	Murid
Kecamatan District		Schools	Teachers	Pupils
		(unit/unit)	(orang/people)	(orang/people)
(1)	(2)	(3)	(4)	(4)
010.	Salak	8	89	1 459
011.	Sitellu Tali Urang Jehe	12	90	1408
012.	Pagindar	4	22	244
013.	Sitellu Tali Urang Julu	5	43	494
014.	Pergetteng-getteng Sengkut	6	55	493
020.	Kerajaan	9	90	1 408
021.	Tinada	8	63	629
022.	Siempat Rube	7	59	804
Pakpak Bharat		59	470	6 145
Tahun 2016		58	481	6 352
Tahun 2015		58	716	6 516
Tahun 2014		58	514	6 587
Tahun 2013		58	506	6 530

Sumber/Source : Dinas Pendidikan Kabupaten Pakpak Bharat/ *Education Office of Pakpak Bharat Regency*

Tabel 4.1.5 Jumlah Sekolah, Guru, dan Murid Madrasah Ibtidaiyah (MI) Menurut Kecamatan di Kabupaten Pakpak Bharat, 2013 - 2017
Number of Schools, Teachers, and Pupils in Islamic Elementary School by District in Pakpak Bharat Regency, 2013 - 2017

Kecamatan <i>District</i>		Sekolah <i>Schools</i> (unit/unit)	Guru <i>Teachers</i> (orang/people)	Murid <i>Pupils</i> (orang/people)
(1)		(2)	(3)	(4)
010.	Salak	0	0	0
011.	Sitellu Tali Urang Jehe	4	44	417
012.	Pagindar	0	0	0
013.	Sitellu Tali Urang Julu	1	12	62
014.	Pergetteng-getteng Sengkut	1	8	33
020.	Kerajaan	2	25	248
021.	Tinada	1	16	132
022.	Siempat Rube	0	0	0
Pakpak Bharat		11	105	892
Tahun 2016		11	109	854
Tahun 2015		11	122	831
Tahun 2014		11	124	875
Tahun 2013		11	157	872

Sumber/Source : Kantor Kementerian Agama Kabupaten Pakpak Bharat/ *Religious Ministry Office of Pakpak Bharat Regency*

Tabel 4.1.6 **Jumlah Sekolah, Guru, dan Murid Sekolah Menengah Pertama (SMP) Menurut Kecamatan di Kabupaten Pakpak Bharat, 2013 - 2017**

Number of Schools, Teachers, and Pupils in Junior High School by District in Pakpak Bharat Regency, 2013 - 2017

Kecamatan <i>District</i>		Sekolah <i>Schools</i> (unit/unit)	Guru <i>Teachers</i> (orang/people)	Murid <i>Pupils</i> (orang/people)
(1)	(2)	(3)	(4)	
010.	Salak	2	36	704
011.	Sitellu Tali Urang Jehe	5	49	684
012.	Pagindar	1	9	124
013.	Sitellu Tali Urang Julu	4	32	434
014.	Pergetteng-getteng Sengkut	2	19	305
020.	Kerajaan	7	73	883
021.	Tinada	2	11	206
022.	Siempat Rube	3	35	405
Pakpak Bharat		26	264	3 745
Tahun 2016		26	258	2 901
Tahun 2015		25	479	2 933
Tahun 2014		24	267	3 015
Tahun 2013		27	281	2 978

Sumber/Source : Dinas Pendidikan Kabupaten Pakpak Bharat/ *Education Office of Pakpak Bharat Regency*

Tabel 4.1.7 Jumlah Sekolah, Guru, dan Murid Madrasah Tsanawiyah (MTs) Menurut Kecamatan di Kabupaten Pakpak Bharat, 2013 - 2017
Number of Schools, Teachers, and Pupils in Islamic Junior High School by District in Pakpak Bharat Regency, 2013 - 2017

Kecamatan <i>District</i>		Sekolah <i>Schools</i> (unit/unit)	Guru <i>Teachers</i> (orang/people)	Murid <i>Pupils</i> (orang/people)
(1)		(2)	(3)	(4)
010.	Salak	1	23	153
011.	Sitellu Tali Urang Jehe	1	17	94
012.	Pagindar	0	0	0
013.	Sitellu Tali Urang Julu	0	0	0
014.	Pergetteng-getteng Sengkut	0	0	0
020.	Kerajaan	1	12	99
021.	Tinada	0	0	0
022.	Siempat Rube	0	0	0
Pakpak Bharat		3	52	346
Tahun 2016		3	34	334
Tahun 2015		3	43	316
Tahun 2014		3	49	330
Tahun 2013		3	43	252

Sumber/Source : Kantor Kementerian Agama Kabupaten Pakpak Bharat/ *Religious Ministry Office of Pakpak Bharat Regency*

Tabel 4.1.8 **Jumlah Sekolah, Guru, dan Murid Sekolah Menengah Atas (SMA) Menurut Kecamatan di Kabupaten Pakpak Bharat, 2013 - 2017**

Table

Number of Schools, Teachers, and Pupils in Senior High School by District in Pakpak Bharat Regency, 2013 - 2017

Kecamatan		Sekolah	Guru	Murid
District		Schools	Teachers	Pupils
		(unit/unit)	(orang/people)	(orang/people)
(1)	(2)	(3)	(4)	(4)
010.	Salak	1	39	679
011.	Sitellu Tali Urang Jehe	1	23	399
012.	Pagindar	0	0	0
013.	Sitellu Tali Urang Julu	1	21	220
014.	Pergetteng-getteng Sengkut	0	0	0
020.	Kerajaan	1	28	341
021.	Tinada	1	16	149
022.	Siempat Rube	0	0	0
Pakpak Bharat		5	127	1 788
Tahun 2016		5	119	1 934
Tahun 2015		5	164	1 687
Tahun 2014		5	123	1 626
Tahun 2013		6	175	2 371

Sumber/Source :

Dinas Pendidikan Kabupaten Pakpak Bharat/ Education Office of Pakpak Bharat Regency

Tabel 4.1.9 Jumlah Sekolah, Guru, dan Murid Madrasah Aliyah (MA) Menurut Kecamatan di Kabupaten Pakpak Bharat, 2013 - 2017
Number of Schools, Teachers, and Pupils in Islamic Senior High School by District in Pakpak Bharat Regency, 2013 - 2017

	Kecamatan <i>District</i>	Sekolah <i>Schools</i> (unit/unit)	Guru <i>Teachers</i> (orang/people)	Murid <i>Pupils</i> (orang/people)
	(1)	(2)	(3)	(4)
010.	Salak	0	0	0
011.	Sitellu Tali Urang Jehe	1	15	62
012.	Pagindar	0	0	0
013.	Sitellu Tali Urang Julu	0	0	0
014.	Pergetteng-getteng Sengkut	0	0	0
020.	Kerajaan	0	0	0
021.	Tinada	0	0	0
022.	Siempat Rube	0	0	0
	Pakpak Bharat	1	15	62
	Tahun 2016	1	11	60
	Tahun 2015	1	10	48
	Tahun 2014	1	14	52
	Tahun 2013	1	15	51

Sumber/Source : Kantor Kementerian Agama Kabupaten Pakpak Bharat/ *Religious Ministry Office of Pakpak Bharat Regency*

Tabel 4.1.10 **Jumlah Sekolah, Guru, dan Murid Sekolah Menengah Kejuruan (SMK) Menurut Kecamatan di Kabupaten Pakpak Bharat, 2013 - 2017**
Number of Schools, Teachers, and Pupils in Vocational Senior High School by District in Pakpak Bharat Regency, 2013 - 2017

	Kecamatan <i>District</i>	Sekolah <i>Schools</i> (unit/unit)	Guru <i>Teachers</i> (orang/people)	Murid <i>Pupils</i> (orang/people)
	(1)	(2)	(3)	(4)
010.	Salak	0	0	0
011.	Sitellu Tali Urang Jehe	1	9	220
012.	Pagindar	1	10	35
013.	Sitellu Tali Urang Julu	0	0	0
014.	Pergetteng-getteng Sengkut	1	44	554
020.	Kerajaan	0	0	0
021.	Tinada	0	0	0
022.	Siempat Rube	1	12	72
Pakpak Bharat		4	75	881
Tahun 2016		4	52	286
Tahun 2015		3	99	907
Tahun 2014		3	44	869
Tahun 2013		--	--	--

Sumber/Source : Dinas Pendidikan Kabupaten Pakpak Bharat/ Education Office of Pakpak Bharat Regency

Tabel 4.1.11 Jumlah Murid Taman Kanak-kanak Menurut Kecamatan dan Jenis Kelamin di Kabupaten Pakpak Bharat, 2013 - 2017

Number of Pupils in Kindergartens School by District and Sex in Pakpak Bharat Regency, 2013 - 2017

	Kecamatan <i>District</i>	TK	
		<i>Kindergarten</i>	
		Laki-laki <i>Boy</i>	Perempuan <i>Girl</i>
(1)	(2)	(3)	
010.	Salak	67	56
011.	Sitellu Tali Urang Jehe	18	8
012.	Pagindar	-	-
013.	Sitellu Tali Urang Julu	34	38
014.	Pergetteng-getteng Sengkut	22	32
020.	Kerajaan	36	31
021.	Tinada	-	-
022.	Siempat Rube	39	20
	Pakpak Bharat	216	185
	Tahun 2016	213	178
	Tahun 2015	215	205
	Tahun 2014	186	190
	Tahun 2013	165	168

Sumber/Source : Dinas Pendidikan Kabupaten Pakpak Bharat/ *Education Office of Pakpak Bharat Regency*

Catatan/Note: (-) Data tidak tersedia/ *Data is not available*

Tabel 4.1.12 Jumlah Murid Sekolah Dasar (SD) dan Madrasah Ibtidaiyah (MI) Menurut Kecamatan Jenis Kelamin di Kabupaten Pakpak Bharat, 2013 - 2017

Number of Pupils in Elementary School and Islamic Elementary School by District and Sex in Pakpak Bharat Regency, 2013 - 2017

Kecamatan District	SD *)		MI**)	
	Elementary School		Islamic Elementary School	
	Laki-laki	Perempuan	Laki-laki	Perempuan
	Boy	Girl	Boy	Girl
(1)	(2)	(3)	(4)	(5)
010. Salak	755	704	0	0
011. Sitellu Tali Urang Jehe	743	665	215	202
012. Pagindar	132	112	0	0
013. Sitellu Tali Urang Julu	253	241	28	34
014. Pergetteng-getteng Sengkut	258	235	13	20
020. Kerajaan	314	300	118	130
021. Tinada	346	283	64	68
022. Siempat Rube	424	380	0	0
Pakpak Bharat	3 225	2 920	438	454
Tahun 2016	3 390	3 062	406	448
Tahun 2015	3 421	3 095	388	428
Tahun 2014	3 486	3 101	461	447
Tahun 2013	-	-	423	476

Sumber/Source : *) Dinas Pendidikan Kabupaten Pakpak Bharat/ Education Office of Pakpak Bharat Regency

**) Kantor Kementerian Agama Kabupaten Pakpak Bharat/ Religious Ministry Office of Pakpak Bharat Regency

Catatan/Note: (-) Data tidak tersedia/ Data is not available

Tabel 4.1.13 **Jumlah Murid Sekolah Menengah Pertama (SMP) dan Madrasah Tsanawiyah (MTs) Menurut Kecamatan dan Jenis Kelamin di Kabupaten Pakpak Bharat, 2013 - 2017**
Number of Pupils in Junior High School and Islamic Junior High School by District and Sex in Pakpak Bharat Regency, 2013 - 2017

Kecamatan <i>District</i>	SMP*)		MTs**)	
	<i>Junior High School</i>		<i>Islamic Junior High School</i>	
	Laki-laki <i>Male</i>	Perempuan <i>Female</i>	Laki-laki <i>Male</i>	Perempuan <i>Female</i>
(1)	(2)	(3)	(4)	(5)
010. Salak	344	360	80	74
011. Sitellu Tali Urang Jehe	353	331	42	52
012. Pagindar	78	46	0	0
013. Sitellu Tali Urang Julu	229	205	0	0
014. Pergetteng-getteng Sengkut	174	131	0	0
020. Kerajaan	473	410	52	47
021. Tinada	104	102	0	0
022. Siempat Rube	215	190	0	0
Pakpak Bharat	1 970	1 775	174	173
Tahun 2016	1 463	1 455	173	161
Tahun 2015	1 476	1 457	164	153
Tahun 2014	1 450	1 586	146	184
Tahun 2013	-	-	122	169

Sumber/Source : *) Dinas Pendidikan Kabupaten Pakpak Bharat/ *Education Office of Pakpak Bharat Regency*

**) Kantor Kementerian Agama Kabupaten Pakpak Bharat/ *Religious Ministry Office of Pakpak Bharat Regency*

Catatan/Note: (-) Data tidak tersedia/ *Data is not available*

Tabel 4.1.14 Jumlah Murid Sekolah Menengah Atas (SMA) dan Madrasah Aliyah (MA) Menurut Kecamatan dan Jenis Kelamin di Kabupaten Pakpak Bharat, 2013 - 2017
Number of Pupils in Senior High School and Islamic Senior High School by District and Sex in Pakpak Bharat Regency, 2013 - 2017

	Kecamatan <i>District</i>	SMA*)		MA**)	
		<i>Senior High School</i>		<i>Islamic Senior High School</i>	
		Laki-laki <i>Male</i>	Perempuan <i>Female</i>	Laki-laki <i>Male</i>	Perempuan <i>Female</i>
(1)	(2)	(3)	(4)	(5)	
010.	Salak	266	413	0	0
011.	Sitellu Tali Urang Jehe	166	233	40	22
012.	Pagindar	0	0	0	0
013.	Sitellu Tali Urang Julu	114	106	0	0
014.	Pergetteng-getteng Sengkut	0	0	0	0
020.	Kerajaan	146	195	0	0
021.	Tinada	67	82	0	0
022.	Siempat Rube	0	0	0	0
Pakpak Bharat		759	1 029	40	22
Tahun 2016		896	1 040	35	25
Tahun 2015		743	944	22	21
Tahun 2014		699	877	28	24
Tahun 2013		-	-	18	33

Sumber/Source : *) Dinas Pendidikan Kabupaten Pakpak Bharat/ *Education Office of Pakpak Bharat Regency*

***) Kantor Kementerian Agama Kabupaten Pakpak Bharat/
Religious Ministry Office of Pakpak Bharat Regency

Catatan/Note: (-) Data tidak tersedia/ *Data is not available*

Tabel 4.1.15 **Jumlah Murid Sekolah Menengah Kejuruan (SMK) Menurut Kecamatan dan Jenis Kelamin di Kabupaten Pakpak Bharat, 2013 - 2017**
Number of Pupils in Vocational Senior High School by District and Sex in Pakpak Bharat Regency, 2013 - 2017

	Kecamatan <i>District</i>	SMK	
		<i>Vocational Senior High School</i>	
		Laki-laki <i>Male</i>	Perempuan <i>Female</i>
(1)	(2)	(3)	
010.	Salak	0	0
011.	Sitellu Tali Urang Jehe	107	113
012.	Pagindar	20	15
013.	Sitellu Tali Urang Julu	0	0
014.	Pergetteng-getteng Sengkut	296	258
020.	Kerajaan	0	0
021.	Tinada	0	0
022.	Siempat Rube	44	28
	Pakpak Bharat	467	414
	Tahun 2016	493	429
	Tahun 2015	462	445
	Tahun 2014	462	379
	Tahun 2013	-	-

Sumber/Source : Dinas Pendidikan Kabupaten Pakpak Bharat/ *Education Office of Pakpak Bharat Regency*

Catatan/ Note: (-) Data tidak tersedia/ *Data is not available*

Tabel 4.2.1 Banyaknya Pusat Kesehatan Masyarakat dan Sejenisnya Menurut Kecamatan di Kabupaten Pakpak Bharat (unit), 2013 - 2017
Number of Public Health Center and Similiar by District in Pakpak Bharat Regency (unit), 2013 - 2017

Kecamatan <i>District</i>		Rumah Sakit <i>General Hospital</i>	Puskes mas <i>Public Health Center</i>	Pustu <i>Public health Sub Center</i>	Poskes des <i>Village Health Service</i>	Posyan du <i>Integrated Helath Service</i>
(1)	(2)	(3)	(4)	(5)	(6)	
010. Salak	1	1	2	6	12	
011. Sitellu Tali Urang Jehe	0	1	5	10	24	
012. Pagindar	0	1	1	4	4	
013. Sitellu Tali Urang Julu	0	1	2	5	7	
014. Pergetteng-getteng Sengkut	0	1	3	4	5	
020. Kerajaan	0	1	6	12	20	
021. Tinada	0	1	5	6	8	
022. Siempat Rube	0	1	1	6	10	
Pakpak Bharat	1	8	25	53	90	
Tahun 2016	1	8	25	49	89	
Tahun 2015	1	8	25	49	89	
Tahun 2014	1	8	25	49	89	
Tahun 2013	1	8	25	49	89	

Sumber/Source : Dinas Kesehatan Kabupaten Pakpak Bharat/ Health Office of Pakpak Bharat Regency

Tabel 4.2.2 Banyaknya Dokter Menurut Kecamatan di Kabupaten Pakpak Bharat (orang), 2013 - 2017
Number of Doctor by District in Pakpak Bharat Regency (people), 2013 - 2017

	Kecamatan <i>District</i>	Dokter Umum <i>General Physicians</i>	Dokter Gigi <i>Dentist</i>	Dokter Spesialis <i>Specialists</i>	Jumlah <i>Total</i>
	(1)	(2)	(3)	(4)	(5)
010.	Salak	4	0	9	13
011.	Sitellu Tali Urang Jehe	2	1	0	3
012.	Pagindar	3	1	0	4
013.	Sitellu Tali Urang Julu	2	0	0	2
014.	Pergetteng-getteng Sengkut	1	0	0	1
020.	Kerajaan	2	0	0	2
021.	Tinada	2	1	0	3
022.	Siempat Rube	2	1	0	3
	Pakpak Bharat	18	4	9	31
	Tahun 2016	23	7	7	37
	Tahun 2015	23	6	7	36
	Tahun 2014	22	8	4	34
	Tahun 2013	20	7	2	29

Sumber/Source : Dinas Kesehatan Kabupaten Pakpak Bharat/ Health Office of Pakpak Bharat Regency

Tabel 4.2.3 Banyaknya Bidan dan Perawat Menurut Kecamatan di Kabupaten Pakpak Bharat (orang), 2013 - 2017
Number of Midwives and Nurses by District in Pakpak Bharat Regency (people), 2013 - 2017

	Kecamatan <i>District</i>	Bidan <i>Midwives</i>	Perawat <i>Nurses</i>	Perawat	Jumlah <i>Total</i>
				Gigi <i>Dental Nurse</i>	
	(1)	(2)	(3)	(4)	(5)
010.	Salak	107	104	2	213
011.	Sitellu Tali Urang Jehe	16	12	1	29
012.	Pagindar	6	6	1	13
013.	Sitellu Tali Urang Julu	11	9	1	21
014.	Pergetteng-getteng Sengkut	10	12	1	23
020.	Kerajaan	19	19	1	39
021.	Tinada	11	9	1	21
022.	Siempat Rube	11	3	1	15
	Pakpak Bharat	191	174	9	374
	Tahun 2016	130	128	11	269
	Tahun 2015	141	126	11	278
	Tahun 2014	124	111	14	249
	Tahun 2013	127	127	15	269

Sumber/Source : Dinas Kesehatan Kabupaten Pakpak Bharat/ Health Office of Pakpak Bharat Regency

Tabel 4.2.4 Banyaknya Apoteker dan Tenaga Teknis Kefarmasian Menurut Kecamatan di Kabupaten Pakpak Bharat, 2013 - 2017
Number of Pharmacist and Pharmacy Technical Personnel by District in Pakpak Bharat Regency, 2013 - 2017

	Kecamatan <i>District</i>	Apoteker <i>Public Dispensaries</i>	Tenaga teknis kefarmasian
	(1)	(2)	(3)
010.	Salak	5	4
011.	Sitellu Tali Urang Jehe	0	1
012.	Pagindar	0	1
013.	Sitellu Tali Urang Julu	0	1
014.	Pergetteng-getteng Sengkut	0	1
020.	Kerajaan	1	0
021.	Tinada	0	1
022.	Siempat Rube	0	1
	Pakpak Bharat	6	10
	Tahun 2016	5	11
	Tahun 2015	7	8
	Tahun 2014	6	13
	Tahun 2013	6	14

Sumber/Source : Dinas Kesehatan Kabupaten Pakpak Bharat/ *Health Office of Pakpak Bharat Regency*

Tabel 4.2.5 **Banyaknya Tenaga Kesehatan Masyarakat dan Sanitasi Menurut Kecamatan di Kabupaten Pakpak Bharat, 2013 - 2017**
Table *Number of Health and Sanitation Workers by District in Pakpak Bharat Regency, 2013 - 2017*

	Kecamatan <i>District</i>	Sarjana Kesehatan Masyarakat	Tenaga Sanitasi
	(1)	(2)	(3)
010.	Salak	9	3
011.	Sitellu Tali Urang Jehe	1	1
012.	Pagindar	1	1
013.	Sitellu Tali Urang Julu	3	1
014.	Pergetteng-getteng Sengkut	2	1
020.	Kerajaan	0	0
021.	Tinada	2	1
022.	Siempat Rube	3	1
	Pakpak Bharat	21	9
	Tahun 2016	23	11
	Tahun 2015	28	12
	Tahun 2014	25	14
	Tahun 2013	23	14

Sumber/Source : Dinas Kesehatan Kabupaten Pakpak Bharat/ *Health Office of Pakpak Bharat Regency*

Tabel 4.2.6 Banyaknya Tenaga Gizi, Analis Kesehatan serta Teknisi Medis dan Rontgen Menurut Kecamatan di Kabupaten Pakpak Bharat, 2013 - 2017
Number of Nutritionist, Health Analyst and Medical and X-ray Technicians by District in Pakpak Bharat Regency, 2013 - 2017

	Kecamatan <i>District</i>	Gizi	Analis Kesehatan	Teknis Medis dan Rontgen	Jumlah <i>Total</i>
	(1)	(2)	(3)	(4)	(5)
010.	Salak	4	2	5	11
011.	Sitellu Tali Urang Jehe	1	1	0	2
012.	Pagindar	2	0	0	2
013.	Sitellu Tali Urang Julu	2	1	0	3
014.	Pergetteng-getteng Sengkut	1	1	0	2
020.	Kerajaan	1	0	0	1
021.	Tinada	1	0	0	1
022.	Siempat Rube	1	0	0	1
	Pakpak Bharat	13	5	5	23
	Tahun 2016	15	8	1	24
	Tahun 2015	16	8	5	29
	Tahun 2014	16	8	6	30
	Tahun 2013	16	7	1	24

Sumber/Source : Dinas Kesehatan Kabupaten Pakpak Bharat/ *Health Office of Pakpak Bharat Regency*

Tabel 4.2.7 Jumlah Bayi, Balita, dan Ibu Hamil Menurut Kecamatan di Kabupaten Pakpak Bharat, 2013 - 2017
Number of Baby, Under Five Year and Pregnant Mother by District in Pakpak Bharat Regency, 2013 - 2017

	Kecamatan <i>District</i>	Bayi <i>Baby</i>	Balita <i>Under Five Year</i>	Ibu Hamil <i>Pregnant Mother</i>
	(1)	(2)	(3)	(4)
010.	Salak	209	765	243
011.	Sitellu Tali Urang Jehe	264	737	301
012.	Pagindar	36	93	42
013.	Sitellu Tali Urang Julu	96	318	112
014.	Pergetteng-getteng Sengkut	101	353	119
020.	Kerajaan	233	698	269
021.	Tinada	107	325	123
022.	Siempat Rube	105	404	125
	Pakpak Bharat	1 151	3 693	1 334
	Tahun 2016	999	3 803	1 334
	Tahun 2015	967	2 917	1 267
	Tahun 2014	902	5 491	1 223
	Tahun 2013	910	5 223	1 171

Sumber/Source : Dinas Kesehatan Kabupaten Pakpak Bharat/ *Health Office of Pakpak Bharat Regency*

Tabel 4.2.8 Jumlah Gizi Buruk dan Kematian Ibu Hamil Menurut Kecamatan di Kabupaten Pakpak Bharat, 2013 - 2017
Number of Malnutrition and Maternal Mortality by District in Pakpak Bharat Regency, 2013 - 2017

	Kecamatan <i>District</i>	Balita Gizi Buruk <i>Malnutrition of Children Under Five</i>	Kematian Ibu Hamil <i>Maternal Mortality</i>
	(1)	(2)	(3)
010.	Salak	2	0
011.	Sitellu Tali Urang Jehe	2	0
012.	Pagindar	0	0
013.	Sitellu Tali Urang Julu	3	0
014.	Pergetteng-getteng Sengkut	0	0
020.	Kerajaan	2	0
021.	Tinada	0	0
022.	Siempat Rube	4	0
	Pakpak Bharat	13	0
	Tahun 2016	8	2
	Tahun 2015	8	1
	Tahun 2014	7	2
	Tahun 2013	12	2

Sumber/Source : Dinas Kesehatan Kabupaten Pakpak Bharat/ *Health Office of Pakpak Bharat Regency*

Tabel 4.2.9 Jumlah Kunjungan Masyarakat ke Pusat Kesehatan Masyarakat Menurut Kecamatan di Kabupaten Pakpak Bharat, 2013 - 2017

Number of Visiting People to Public Health Center by District in Pakpak Bharat Regency, 2013 - 2017

Kecamatan <i>District</i>	Rumah Sakit <i>General Hospital</i>	Puskes mas <i>Public Health Center</i>	Pustu <i>Public health Sub Center</i>	Poskes- des <i>Village Health Service</i>	Posyandu <i>Integrated Helath Service</i>
(1)	(2)	(3)	(4)	(6)	(7)
010. Salak	7 247	2 074	810	1 307	922
011. Sitellu Tali Urang Jehe	0	1 925	768	2 130	1 179
012. Pagindar	0	150	57	244	160
013. Sitellu Tali Urang Julu	0	881	421	950	392
014. Pergetteng- getteng Sengkut	0	1 748	1 730	2 135	530
020. Kerajaan	0	2 897	1 892	2 224	1 001
021. Tinada	0	1 778	1 913	1 484	461
022. Siempat Rube	0	1 448	168	2 111	355
Pakpak Bharat	7 247	12 901	7 730	12 585	5 000
Tahun 2016	6 739	12 969	7 730	12 683	3 933
Tahun 2015	4 362	14 151	8 583	15 577	3 933
Tahun 2014	4 881	10 291	7 474	12 699	3 878
Tahun 2013	4 957	3 509	21 40	3 628	3 963

Sumber/Source : Dinas Kesehatan Kabupaten Pakpak Bharat/ Health Office of Pakpak Bharat Regency

Tabel 4.2.10 Jumlah Kunjungan Pasien Rawat Jalan dan Rawat Inap ke Rumah Sakit Umum Daerah Salak di Kabupaten Pakpak Bharat, 2016 - 2017
Number of Outpatient and Inpatient Visits to Salak General Hospital in Pakpak Bharat Regency, 2016 - 2017

	Bulan <i>Month</i>	2016		2017	
		Rawat Jalan	Rawat Inap	Rawat Jalan	Rawat Inap
		<i>Outpatient</i>	<i>Inpatient</i>	<i>Outpatient</i>	<i>Inpatient</i>
(1)	(2)	(3)	(4)	(5)	
1.	Januari/ <i>January</i>	323	73	347	66
2.	Februari/ <i>February</i>	323	59	428	72
3.	Maret/ <i>March</i>	353	66	619	110
4.	April/ <i>April</i>	453	99	424	93
5.	Mei/ <i>May</i>	506	114	565	108
6.	Juni/ <i>June</i>	477	126	519	109
7.	Juli/ <i>July</i>	412	90	654	124
8.	Agustus/ <i>August</i>	537	143	678	110
9.	September/ <i>September</i>	559	139	652	136
10.	Oktober/ <i>October</i>	480	83	835	149
11.	Nopember/ <i>November</i>	554	123	790	119
12.	Desember/ <i>December</i>	549	98	747	126
Jumlah/Total		5 526	1 213	7 258	1 322

Sumber/Source : Rumah Sakit Umum Daerah Salak/*Salak General Hospital*

Tabel 4.2.11 **Laporan Kunjungan Pasien Rawat Jalan dan Rawat Inap di Rumah Sakit Umum Daerah Salak Menurut Penggunaan Kartu BPJS dan Umum di Kabupaten Pakpak Bharat, 2017**

Visits Reports of Outpatient and Inpatient in Salak General Hospital by Usage of BPJS and General in Pakpak Bharat Regency, 2017

Bulan Month	BPJS		Umum/General	
	Rawat Jalan Outpatient	Rawat Inap Inpatient	Rawat Jalan Outpatient	Rawat Inap Inpatient
(1)	(2)	(3)	(4)	(5)
1. Januari/January	283	58	64	8
2. Februari/February	345	69	83	3
3. Maret/March	457	102	162	8
4. April/April	346	89	78	4
5. Mei/May	495	104	70	4
6. Juni/June	462	97	57	12
7. Juli/July	589	114	65	10
8. Agustus/August	597	97	81	13
9. September/September	600	120	52	16
10. Oktober/October	682	120	153	29
11. Nopember/November	655	112	135	7
12. Desember/December	534	112	213	14
Jumlah/Total	6 045	1 194	1 213	128

Sumber/Source : Rumah Sakit Umum Daerah Salak/Salak General Hospital

Tabel 4.2.12 Laporan Sepuluh Besar Penyakit pada Rumah Sakit Umum Daerah Salak di Kabupaten Pakpak Bharat, 2016 - 2017
Ten of Illness Report in Salak General Hospital in Pakpak Bharat Regency, 2016 - 2017

2016		2017	
Jenis Penyakit <i>Type of Illness</i>	Jumlah <i>Total</i>	Jenis Penyakit <i>Type of Illness</i>	Jumlah <i>Total</i>
(1)	(2)	(3)	(4)
1. Dyspepsia	513	1. Dyspepsia	454
2. Hipertensi	461	2. Diabetes Melitus	387
3. Gastritis	280	3. Hipertensi	190
4. Tb paru	195	4. Gastritis	137
5. Diabetes Melitus	194	5. ISPA	118
6. ISPA	184	6. PPOK	88
7. Obs. Febris	105	7. ISK	74
8. Gastro Enteritis	95	8. CHF	65
9. Vulnus Laceratum	83	9. Thypoid	63
10. Head Injury	79	10. Nephrolithiasis	50

Sumber/Source : Rumah Sakit Umum Daerah Salak/*Salak General Hospital*

Tabel 4.2.13 Banyaknya Pasangan Usia Subur (PUS) dan Akseptor Aktif Menurut Kecamatan di Kabupaten Pakpak Bharat, 2013 - 2017
Table Number of Fertile Couple and Active Acceptor by District in Pakpak Bharat Regency, 2013 - 2017

Kecamatan <i>District</i>	Pasangan Usia Subur (PUS) <i>Fertile Couple</i>	Akseptor Aktif		Akseptor Baru New Acceptor
		<i>Active Acceptor</i>		
(1)	(2)	Jumlah <i>Total</i>	Persentase terhadap PUS <i>Percentage to Fertile Couple</i>	(5)
010. Salak	1 583	1 254	79, 22	132
011. Sitellu Tali Urang Jehe	1 639	1 199	73, 15	53
012. Pagindar	411	252	61, 31	3
013. Sitellu Tali Urang Julu	537	321	59, 78	25
014. Pergetteng-getteng Sengkut	513	443	86, 35	13
020. Kerajaan	1 233	841	68, 21	46
021. Tinada	573	360	62, 83	61
022. Siempat Rube	1 086	811	74, 68	18
Pakpak Bharat	7 575	5 481	72, 36	351
Tahun 2016	7 923	5 981	75, 49	733
Tahun 2015	8 003	5 758	71, 95	666
Tahun 2014	7 481	5 727	76, 55	630
Tahun 2013	5 712	4 075	71, 34	1 021

Sumber/Source : Badan Pemberdayaan Masyarakat, Desa, Perempuan, dan Perlindungan Anak Kabupaten Pakpak Bharat/ *Human Empowerment, Village Government, Woman and Child Protection Office of Pakpak Bharat Regency*

Tabel 4.2.14 Jumlah Klinik Keluarga Berencana dan Alat kontrasepsi yang Dipakai Menurut Kecamatan di Kabupaten Pakpak Bharat, 2013 - 2017
Number of Family Planning Clinics and Type of Contraceptive Used by District in Pakpak Bharat Regency, 2013 - 2017

Kecamatan <i>District</i>	Jumlah Klinik <i>Number of Clinics</i>	Alat Kontrasepsi yang Dipakai <i>Type of Contraceptive Used</i>		
		Spiral <i>IUD</i>	Pil <i>Piil</i>	Kondom <i>Condom</i>
		(3)	(4)	(5)
(1)	(2)	(3)	(4)	(5)
010. Salak	4	-	-	-
011. Sitellu Tali Urang Jehe	1	-	-	-
012. Pagindar	1	-	-	-
013. Sitellu Tali Urang Julu	1	-	-	-
014. Pergetteng-getteng Sengkut	0	-	-	-
020. Kerajaan	1	-	-	-
021. Tinada	1	-	-	-
022. Siempat Rube	1	-	-	-
Pakpak Bharat	10	-	-	-
Tahun 2016	9	179	682	587
Tahun 2015	9	154	858	577
Tahun 2014	9	214	965	526
Tahun 2013	9	245	577	285

Lanjutan Tabel/Continued Table 4.2.14

Kecamatan <i>District</i>	Alat Kontrasepsi yang Dipakai <i>Type of Contraceptive Used</i>				Jumlah <i>Total</i>
	<i>Suntikan Injection</i>	<i>Implant Implant</i>	<i>Operasi Medis Medical Operation</i>		
			<i>MOP</i>	<i>MOW</i>	
			(6)	(7)	
(1)	(6)	(7)	(8)	(9)	(10)
010. Salak	-	-	-	-	-
011. Sitellu Tali Urang Jehe	-	-	-	-	-
012. Pagindar	-	-	-	-	-
013. Sitellu Tali Urang Julu	-	-	-	-	-
014. Pergetteng-getteng Sengkut	-	-	-	-	-
020. Kerajaan	-	-	-	-	-
021. Tinada	-	-	-	-	-
022. Siempat Rube	-	-	-	-	-
Pakpak Bharat	-	-	-	-	-
Tahun 2016	1 668	2 093	291	481	5 981
Tahun 2015	1 628	1 885	245	411	5 758
Tahun 2014	1 377	1 270	134	250	4 745
Tahun 2013	1 180	1 134	203	348	3 981

Sumber/Source : Badan Pemberdayaan Masyarakat, Desa, Perempuan, dan Perlindungan Anak Kabupaten Pakpak Bharat/ Human Empowerment, Village Government, Woman and Child Protection Office of Pakpak Bharat Regency

Tabel 4.2.15 Jumlah Akseptor Baru Menurut Alat Kontrasepsi yang Dipakai dan Kecamatan di Kabupaten Pakpak Bharat, 2013 - 2017

Number of New Acceptors by Type of Contraceptive Used and District in Pakpak Bharat Regency, 2013 - 2017

Kecamatan <i>District</i>	Alat Kontrasepsi yang Dipakai		
	<i>Type of Contraceptive Used</i>		
	Spiral	Pil	Kondom
	<i>IUD</i>	<i>Piil</i>	<i>Condom</i>
(1)	(2)	(3)	(4)
010. Salak	0	24	10
011. Sitellu Tali Urang Jehe	0	18	2
012. Pagindar	0	1	0
013. Sitellu Tali Urang Julu	0	2	1
014. Pergetteng-getteng Sengkut	0	3	7
020. Kerajaan	0	7	2
021. Tinada	0	8	8
022. Siempat Rube	1	0	0
Pakpak Bharat	1	63	30
Tahun 2016	15	119	67
Tahun 2015	10	113	75
Tahun 2014	21	443	349
Tahun 2013	245	577	285

Lanjutan Tabel/Continued Table 4.2.15

		Alat Kontrasepsi yang Dipakai				Jumlah
		Type of Contraceptive Used			Total	
Kecamatan District		Suntikan	Implant	Operasi Medis		Total
		Injection	Implant	Medical Operation		
				MOP	MOW	
	(1)	(6)	(7)	(8)	(9)	(10)
010.	Salak	76	16	0	6	132
011.	Sitellu Tali Urang Jehe	26	7	0	0	53
012.	Pagindar	0	0	0	2	3
013.	Sitellu Tali Urang Julu	9	13	0	0	25
014.	Pergetteng-getteng Sengkut	3	0	0	0	13
020.	Kerajaan	25	8	0	4	46
021.	Tinada	22	23	0	0	61
022.	Siempat Rube	13	3	1	0	18
Pakpak Bharat		174	70	1	12	351
Tahun 2016		247	246	1	38	422
Tahun 2015		201	132	0	28	554
Tahun 2014		285	141	0	49	1 288
Tahun 2013		246	82	0	1	1 436

Sumber/Source : Badan Pemberdayaan Masyarakat, Desa, Perempuan, dan Perlindungan Anak Kabupaten Pakpak Bharat/ Human Empowerment, Village Government, Woman and Child Protection Office of Pakpak Bharat Regency

Tabel 4.3.1 Jumlah Keluarga Pra Sejahtera dan Sejahtera I Menurut Kecamatan di Kabupaten Pakpak Bharat, 2013 - 2017

Table

Number of Pra Prosperous and 1st Prosperous by District in Pakpak Bharat Regency, 2013 - 2017

Kecamatan <i>District</i>		Pra Sejahtera <i>Pra Prosperous</i>	Sejahtera I <i>1st Prosperous</i>
(1)		(2)	(3)
010.	Salak	329	289
011.	Sitellu Tali Urang Jehe	440	440
012.	Pagindar	159	159
013.	Sitellu Tali Urang Julu	216	216
014.	Pergetteng-getteng Sengkut	70	70
020.	Kerajaan	392	392
021.	Tinada	213	189
022.	Siempat Rube	275	275
Pakpak Bharat		2094	2030
Tahun 2016		6 149	2 252
Tahun 2015		6 149	2 252
Tahun 2014		4 211	3 205
Tahun 2013		4 993	1 155

Sumber/Source : Badan Pemberdayaan Masyarakat, Desa, Perempuan, dan Perlindungan Anak Kabupaten Pakpak Bharat/ Human Empowerment, Village Government, Woman and Child Protection Office of Pakpak Bharat Regency

Tabel 4.3.2 Jumlah Rumah Tangga Penerima Manfaat (RTS-PM) Beras Miskin Menurut Kecamatan di Kabupaten Pakpak Bharat, 2013 - 2017

Number of Recipient Households of Poor Rice by District in Pakpak Bharat Regency, 2013 - 2017

Kecamatan <i>District</i>		Jumlah Rumah Tangga	
		<i>Number of Households</i>	
		Januari-Mei <i>January-May</i>	Juni-Desember <i>June-December</i>
(1)	(2)	(3)	
010. Salak	405	405	
011. Sitellu Tali Urang Jehe	692	692	
012. Pagindar	149	149	
013. Sitellu Tali Urang Julu	299	299	
014. Pergetteng-getteng Sengkut	319	319	
020. Kerajaan	476	476	
021. Tinada	292	292	
022. Siempat Rube	378	378	
Pakpak Bharat	3 010	3 010	
Tahun 2016	3 344	3 344	
Tahun 2015	3 344	3 344	
Tahun 2014	3 344	3 344	
Tahun 2013	3 344	3 344	

Sumber/Source : Bagian Perekonomian-Sekretariat Daerah Kabupaten Pakpak Bharat/ *Economic Office of Pakpak Bharat Regency*

Tabel 4.4.1 Banyaknya Penyandang Masalah Kesejahteraan Sosial Menurut Kecamatan di Kabupaten Pakpak Bharat, 2017

Number People with Social Problem by District in Pakpak Bharat Regency, 2017

Kecamatan <i>District</i>	Jenis Penyandang Masalah Kesejahteraan Sosial							
	<i>Kind of Social Problem</i>							
	1	2	3	4	5	6	7	8
(1)	(2)	(3)	(4)	(5)	(6)	(7)	(8)	(9)
010. Salak	0	0	0	0	16	0	45	45
Sitellu Tali Urang								
011. Jehe	0	0	0	0	9	0	2	24
012. Pagindar	0	0	0	0	4	0	0	6
Sitellu Tali Urang								
013. Julu	0	0	0	0	21	0	36	20
Pergetteng-getteng								
014. Sengkut	0	0	0	0	9	0	19	24
020. Kerajaan	0	0	0	0	67	0	22	77
021. Tinada	0	0	0	0	3	0	20	47
022. Siempat Rube	0	0	0	0	48	0	53	48
Pakpak Bharat	0	0	0	0	177	0	197	291

Keterangan/Note :

1 = Balita Terlantar	5 = Wanita Rawan Sosial Ekonomi
2 = Anak Terlantar	6 = Korban Tindak Kekerasan
3 = Anak Nakal	7 = Lanjut Usia Terlantar
4 = Anak Jalanan	8 = Penyandang Cacat

Lanjutan Tabel/Continued Table 4.4.1

Kecamatan <i>District</i>	Jenis Penyandang Masalah Kesejahteraan Sosial							
	<i>Kind of Social Problem</i>							
	9	10	11	12	13	14	15	16
(1)	(10)	(11)	(12)	(13)	(14)	(15)	(16)	(17)
010. Salak	0	0	0	0	0	641	99	15
011. Sitellu Tali Urang Jehe	0	0	0	0	2	1 052	0	15
012. Pagindar	0	0	0	0	0	185	0	2
013. Sitellu Tali Urang Julu	0	0	0	2	0	300	0	9
Pergetteng-getteng								
014. Sengkut	0	0	0	0	0	490	2	12
020. Kerajaan	0	0	0	0	0	928	39	9
021. Tinada	0	0	0	0	0	391	0	15
022. Siempat Rube	0	0	0	0	0	555	19	7
Pakpak Bharat	0	0	0	2	2	3490	159	83

Keterangan/Note :

9 = Tuna Susila	13 = Korban Penyalahgunaan NAPZA
10 = Pengemis	14 = Keluarga Fakir Miskin
11 = Gelandangan	15 = Keluarga yang Mendiami Rumah Tidak Layak Huni
12 = Bekas Narapidana	16 = Keluarga Bermasalah Sosial Psikologi

Lanjutan Tabel/*Continued Table* 4.4.1

	Kecamatan <i>District</i>	Jenis Penyandang Masalah Kesejahteraan Sosial						
		<i>Kind of Social Problem</i>						
		17	18	19	20	21	22	23
(1)	(26)	(27)	(28)	(29)	(30)	(31)	(32)	
010.	Salak	0	1	0	0	0	5	0
011.	Sitellu Tali Urang Jehe	0	2	0	0	0	89	0
012.	Pagindar	0	0	0	0	0	82	0
013.	Sitellu Tali Urang Julu	0	1	0	0	0	29	0
014.	Pergetteng-getteng Sengkut	0	2	0	0	0	1	0
020.	Kerajaan	0	2	0	0	0	50	0
021.	Tinada	0	2	0	0	0	17	0
022.	Siempat Rube	0	0	0	0	0	20	0
	Pakpak Bharat	0	10	0	0	0	293	0

Sumber/*Source* : Dinas Sosial Kabupaten Pakpak Bharat/ *Social Office of Pakpak Bharat Regency*

Keterangan/*Note* : 17 = Komunitas Adat Terpencil 21 = Penyandang HIV/AIDS
 18 = Korban Bencana Alam 22 = Keluarga Rentan
 19 = Pengungsi 23 = Anak Jermal
 20 = Pekerja Migran Terlantar

Tabel 4.4.2 Jumlah Pencari Kerja Terdaftar Menurut Jenis Kelamin dan Tingkat Pendidikan di Kabupaten Pakpak Bharat (jiwa), 2013 - 2017

Number of Registered Job Seekers by Sex and Education Level in Pakpak Bharat Regency (person), 2013 - 2017

Tingkat Pendidikan <i>Education Level</i>	Laki-laki <i>Male</i>	Perempuan <i>Female</i>	Laki-laki + Perempuan <i>Male+Female</i>
(1)	(2)	(3)	(4)
1. Tidak Sekolah/ <i>Never Attend School</i>	0	0	0
2. Tidak tamat SD/SD/ <i>Primary School not Completed/ Primary School</i>	0	0	0
3. SLTP Umum/ <i>General Junior High School</i>	13	25	38
4. SMTA Umum/ <i>General Senior High School</i>	52	30	82
5. SMK/ <i>Vocational School</i>	29	28	57
6. Diploma/ <i>Diploma</i>	1	13	14
7. Sarjana Lengkap/ <i>Graduate</i>	16	20	36
Jumlah/ Total	94	133	227
Tahun 2016	6	39	45
Tahun 2015	10	48	58
Tahun 2014	46	68	114
Tahun 2013	47	96	143

Sumber/Source : Dinas Sosial Kabupaten Pakpak Bharat/ *Social Office of Pakpak Bharat Regency*

Tabel 4.4.3

Jumlah Akta Catatan Sipil yang Dikeluarkan Menurut Jenis dan Bulan di Kabupaten Pakpak Bharat, 2017

Table

Number of Civil Registration by Type and Month in Pakpak Bharat Regency, 2017

	Bulan Month	Akta Kelahiran/ Birth Registration				Jumlah Total
		Anak ke 1	Anak ke 2	Anak ke 3, dst	Anak Ke	
		1 st Child	2 nd Child	3 ^{rd,etc} Child	dst	
(1)	(2)	(3)	(4)	(5)	(6)	
1.	Januari/January	522	469	340	745	2 076
2.	Februari/February	2 073	1 710	1 105	1 446	6 334
3.	Maret/March	1 898	1 226	1 009	349	4 482
4.	April/April	68	54	24	23	169
5.	Mei/May	30	23	29	23	105
6.	Juni/June	21	15	14	27	77
7.	Juli/July	34	27	12	19	92
8.	Agustus/August	32	32	18	33	115
9.	September/September	27	20	18	38	103
10.	Oktober/October	26	35	23	13	97
11.	Nopember/November	21	23	23	20	87
12.	Desember/December	14	18	11	20	63
Jumlah/Total		4 766	3 652	2 626	2 756	13 800

Lanjutan Tabel/Continued Table 4.4.3

		Akta Perkawinan	Akta Kematian	Akta Perceraian
Bulan Month		Marriage Registration	Death Registration	Divorce Registration
(1)		(7)	(8)	(9)
1.	Januari/January	26	6	1
2.	Februari/February	24	15	0
3.	Maret/March	16	7	0
4.	April/April	8	4	0
5.	Mei/May	14	295	0
6.	Juni/June	14	151	0
7.	Juli/July	19	11	0
8.	Agustus/August	25	20	0
9.	September/September	41	24	0
10.	Oktober/October	25	15	0
11.	Nopember/November	28	17	0
12.	Desember/December	11	17	0
Jumlah/Total		251	582	1

Sumber/Source : Kantor Kependudukan dan Catatan Sipil Kabupaten Pakpak Bharat/Civil Registration Office of Pakpak Bharat Regency

Tabel 4.5.1 Banyaknya Peristiwa Kejahatan/Pelanggaran yang Dilaporkan di Kabupaten Pakpak Bharat, 2017
Table

Number of Civil Registration by Type and Month in Pakpak Bharat Regency, 2017

Jenis Kejahatan/Pelanggaran <i>Type of Crime</i>		Dilaporkan <i>Reported</i>
(1)		(2)
1.	Perkosaan/ <i>Rape</i>	4
2.	Perjudian/ <i>Gambling</i>	0
3.	Pencurian/ <i>Stealing</i>	19
4.	Penganiayaan/ <i>Persecution</i>	20
5.	Pemerasan/ <i>Extortion</i>	1
6.	Pengancaman/ <i>Intimidation</i>	1
7.	Penghinaan/ <i>Abasement</i>	2
8.	Penggelapan/ <i>Blackout</i>	6
9.	Penipuan/ <i>Deception</i>	3
10.	Pengrusakan/ <i>Destruction</i>	4
11.	Palsu Surat/ <i>Counterfelt Document</i>	3
Jumlah/Total		63

Sumber/Source : Polres Pakpak Bharat/ Polres of Pakpak Bharat

Tabel 4.5.2 **Jumlah Kecelakaan Lalu Lintas Menurut Bulan dan Korban di Kabupaten Pakpak Bharat, 2017**

Number of Traffic Accident by Month and Victim in Pakpak Bharat Regency, 2017

Bulan Month	Jumlah Kecelakaan Number of Accident (Orang/ Person)	Meninggal Death (Orang/ Person)	Luka Berat Serious/ y Injured (Orang/ Person)	Luka Ringan Lightly Injured (Orang/ Person)	Kerugian Materi Material Damage (000 Rp)
(1)	(2)	(3)	(4)	(5)	(6)
1. Januari/January	0	0	0	0	0
2. Februari/February	1	0	1	0	200
3. Maret/March	3	0	0	6	7 200
4. April/April	2	2	0	4	3 000
5. Mei/May	5	2	1	6	40 500
6. Juni/June	4	1	0	4	23 500
7. Juli/July	1	0	0	2	2 500
8. Agustus/August	0	0	0	0	0
9. September/September	1	0	2	0	50 000
10. Oktober/October	1	3	0	1	1 000
11. Nopember/November	0	0	0	0	0
12. Desember/December	1	1	0	5	1 500
Jumlah/Total	19	9	4	28	129 400

Sumber/Source : Polres Pakpak Bharat/Polres of Pakpak Bharat

Tabel 4.5.3 Jumlah Tindak Pidana Menonjol Menurut Jenisnya di Kabupaten Pakpak Bharat, 2013 - 2017

Number of Crime Index by Type in Pakpak Bharat Regency, 2013 - 2017

	Jenis Tindak Pidana <i>Type of Crime</i>	Jumlah/Total				
		2013	2014	2015	2016	2017
	(1)	(2)	(3)	(4)	(5)	(6)
1.	Pencurian dengan pemberatan	3	5	7	0	2
2.	Pencurian kendaraan bermotor	0	2	1	0	0
3.	Pencurian dengan kekerasan	0	0	0	0	2
4.	Penganiayaan berat (Anirat)	3	5	19	2	0
5.	Kebakaran	1	1	2	0	1
6.	Pembunuhan	0	0	0	0	0
7.	Pemeriksaan	0	0	3	0	4
8.	Kenakalan remaja	0	0	0	0	0
9.	Uang palsu	0	0	0	0	0
10.	Narkotika	1	3	0	0	6
11.	Perjudian	1	4	3	0	0
12.	Pemerasan/Ancaman	0	0	1	0	2

Sumber/Source :

Polres Pakpak Bharat/Polres of Pakpak Bharat

Tabel 4.5.4 Jumlah Kantor/Pos Polisi dan Personil Kepolisian di Kabupaten Pakpak Bharat, 2013 - 2017
Table

Number of Office/Police Station and Personnel in Pakpak Bharat Regency, 2013 - 2017

	Uraian <i>Description</i>	Jumlah/Total				
		2013	2014	2015	2016	2017
	(1)	(2)	(3)	(4)	(5)	(6)
1.	Kepolisian Resor	0	0	1	1	1
2.	Kepolisian Sektor	1	1	2	2	2
3.	Pos Polisi Sibagindar	1	1	1	1	1
4.	Polisi Laki-laki	23	25	204	212	211
5.	Polisi Perempuan	0	0	2	9	7
6.	Rasio Penduduk per Polisi	1: 936	1: 830	1:193	1:210	1:216

Sumber/Source : Polres Pakpak Bharat/Polres of Pakpak Bharat

Tabel 4.5.5 Jumlah Surat Ijin Mengemudi (SIM) yang Dikeluarkan Menurut Jenisnya di Kabupaten Pakpak Bharat, 2013 - 2017

Table

Number of Driving License Issued by Type in Pakpak Bharat Regency, 2013 - 2017

	Bulan Month	SIM A	SIM B I	SIM B II	SIM C	Jumlah Total
	(1)	(2)	(3)	(4)	(5)	(6)
1.	Januari/January	76	1	1	112	190
2.	Februari/February	54	0	0	94	148
3.	Maret/March	85	1	1	116	203
4.	April/April	34	0	0	67	101
5.	Mei/May	53	0	0	97	150
6.	Juni/June	78	1	1	137	217
7.	Juli/July	87	1	0	165	253
8.	Agustus/August	87	0	0	191	278
9.	September/September	89	1	1	165	256
10.	Oktober/October	86	2	0	138	226
11.	Nopember/November	117	1	0	178	296
12.	Desember/December	96	1	0	136	233
	Jumlah/Total	943	9	4	1 596	2 551
	Tahun 2016	678	20	2	1 167	1 867
	Tahun 2015	165	13	3	904	1 085
	Tahun 2014	478	30	4	989	640
	Tahun 2013	488	36	2	841	1 367

Sumber/Source : Polres Pakpak Bharat/Polres of Pakpak Bharat

Tabel 4.5.6 Jumlah Surat Ijin Mengemudi (SIM) A yang Dikeluarkan Menurut Kategori di Kabupaten Pakpak Bharat, 2013 - 2017

Number of Driving License Type A Issued by Category in Pakpak Bharat Regency, 2013 - 2017

	Bulan Month	Baru/New		Perpanjangan/Renewal	
		Biasa	Umum	Biasa	Umum
		Ordinary	General	Ordinary	General
(1)	(2)	(3)	(4)	(5)	
1.	Januari/January	23	0	51	0
2.	Februari/February	33	0	19	0
3.	Maret/March	64	1	19	1
4.	April/April	23	0	8	1
5.	Mei/May	46	0	7	0
6.	Juni/June	73	0	3	0
7.	Juli/July	73	0	14	0
8.	Agustus/August	73	0	14	0
9.	September/September	74	0	14	0
10.	Oktober/October	75	0	11	0
11.	Nopember/November	106	0	11	0
12.	Desember/December	80	0	16	0
Jumlah/Total		668	1	187	2
Tahun 2016		213	0	463	2
Tahun 2015		161	4	393	0
Tahun 2014		292	2	184	0
Tahun 2013		425	5	58	0

Sumber/Source : Polres Pakpak Bharat/Polres of Pakpak Bharat

Tabel 4.5.7 Jumlah Surat Ijin Mengemudi (SIM) B I yang Dikeluarkan Menurut Kategori di Kabupaten Pakpak Bharat, 2013 - 2017

Table

Number of Driving License Type B I Issued by Category in Pakpak Bharat Regency, 2013 - 2017

	Bulan Month	Baru/New		Perpanjangan/Renewal	
		Biasa	Umum	Biasa	Umum
		Ordinary	General	Ordinary	General
(1)	(2)	(3)	(4)	(5)	
1.	Januari/January	0	0	0	1
2.	Februari/February	0	0	0	0
3.	Maret/March	0	0	1	0
4.	April/April	0	0	0	0
5.	Mei/May	0	0	0	0
6.	Juni/June	0	0	0	1
7.	Juli/July	0	0	0	1
8.	Agustus/August	0	0	0	0
9.	September/September	1	0	0	0
10.	Oktober/October	0	0	0	2
11.	Nopember/November	0	0	0	1
12.	Desember/December	0	0	0	1
Jumlah/Total		1	0	1	7
Tahun 2016		8	1	4	0
Tahun 2015		7	5	1	0
Tahun 2014		22	5	0	3
Tahun 2013		21	6	1	8

Sumber/Source :

Polres Pakpak Bharat/Polres of Pakpak Bharat

Tabel 4.5.8

Jumlah Surat Ijin Mengemudi (SIM) B II yang Dikeluarkan Menurut Kategori di Kabupaten Pakpak Bharat, 2013 - 2017

Table

Number of Driving License Type B II Issued by Category in Pakpak Bharat Regency, 2013 - 2017

	Bulan Month	Baru/New		Perpanjangan/Renewal	
		Biasa	Umum	Biasa	Umum
		Ordinary	General	Ordinary	General
(1)	(2)	(3)	(4)	(5)	
1.	Januari/January	0	0	0	1
2.	Februari/February	0	0	0	0
3.	Maret/March	0	0	0	1
4.	April/April	0	0	0	0
5.	Mei/May	0	0	0	0
6.	Juni/June	0	0	0	1
7.	Juli/July	0	0	0	0
8.	Agustus/August	0	0	0	0
9.	September/September	0	0	0	1
10.	Oktober/October	0	0	0	0
11.	Nopember/November	0	0	0	0
12.	Desember/December	0	0	0	0
Jumlah/Total		0	0	0	4
Tahun 2016		0	1	1	0
Tahun 2015		1	1	0	1
Tahun 2014		1	1	0	2
Tahun 2013		2	0	0	0

Sumber/Source :

Polres Pakpak Bharat/Polres of Pakpak Bharat

Tabel 4.5.9 Jumlah Surat Ijin Mengemudi (SIM) C yang Dikeluarkan Menurut Kategori di Kabupaten Pakpak Bharat, 2013 - 2017

Table *Number of Driving License Type C Issued by Category in Pakpak Bharat Regency, 2013 - 2017*

	Bulan <i>Month</i>	Baru <i>New</i>	Perpanjangan <i>Renewal</i>
	(1)	(2)	(3)
1.	Januari/ <i>January</i>	43	69
2.	Februari/ <i>February</i>	64	30
3.	Maret/ <i>March</i>	84	29
4.	April/ <i>April</i>	50	17
5.	Mei/ <i>May</i>	71	26
6.	Juni/ <i>June</i>	110	27
7.	Juli/ <i>July</i>	135	30
8.	Agustus/ <i>August</i>	165	26
9.	September/ <i>September</i>	141	24
10.	Oktober/ <i>October</i>	113	25
11.	Nopember/ <i>November</i>	149	29
12.	Desember/ <i>December</i>	120	16
	Jumlah/Total	1 248	348
	Tahun 2016	507	664
	Tahun 2015	324	590
	Tahun 2014	670	319
	Tahun 2013	699	142

Sumber/Source : Polres Pakpak Bharat/Polres of Pakpak Bharat

Tabel 4.6.1 **Perkara Pidana yang Masuk dan Telah Diputus di Kabupaten Pakpak Bharat, 2013 - 2017**

Table

Criminal Case Reported and Solved in Pakpak Bharat Regency, 2013 - 2017

	Bulan <i>Month</i>	Sisa Bulan Lalu <i>Rest of Last Month</i>	Masuk <i>Reported</i>	Diselesaikan <i>Solved</i>	Belum Selesai <i>Unsolved</i>
	(1)	(2)	(3)	(4)	(5)
1.	Januari/ <i>January</i>	0	89	89	0
2.	Februari/ <i>February</i>	0	159	156	3
3.	Maret/ <i>March</i>	3	112	112	3
4.	April/ <i>April</i>	3	47	49	1
5.	Mei/ <i>May</i>	1	170	171	0
6.	Juni/ <i>June</i>	0	90	88	2
7.	Juli/ <i>July</i>	2	18	12	8
8.	Agustus/ <i>August</i>	8	34	38	4
9.	September/ <i>September</i>	4	16	18	2
10.	Oktober/ <i>October</i>	2	96	96	2
11.	Nopember/ <i>November</i>	2	152	151	3
12.	Desember/ <i>December</i>	2	201	202	2
	Jumlah/Total	27	1 184	1 182	30
	Tahun 2016	78	41	50	19
	Tahun 2015	68	39	32	73
	Tahun 2014	106	45	27	123
	Tahun 2013	0	6	3	3

Sumber/Source : Pengadilan Negeri Sidikalang/High Court of Sidikalang

Tabel 4.6.2 Perkara Perdata yang Masuk dan Telah Diputus di Kabupaten Pakpak Bharat, 2013 - 2017

Civil Case Reported and Solved in Pakpak Bharat Regency, 2013 - 2017

	Bulan <i>Month</i>	Sisa Bulan Lalu <i>Rest of Last Month</i>	Masuk <i>Reported</i>	Diselesaikan <i>Solved</i>	Belum Selesai <i>Unsolved</i>
	(1)	(2)	(3)	(4)	(5)
1.	Januari/ <i>January</i>	0	0	0	0
2.	Februari/ <i>February</i>	0	0	0	0
3.	Maret/ <i>March</i>	0	0	0	0
4.	April/ <i>April</i>	0	0	0	0
5.	Mei/ <i>May</i>	0	0	0	0
6.	Juni/ <i>June</i>	0	1	1	0
7.	Juli/ <i>July</i>	0	0	0	0
8.	Agustus/ <i>August</i>	0	0	0	0
9.	September/ <i>September</i>	0	0	0	0
10.	Oktober/ <i>October</i>	0	0	0	0
11.	Nopember/ <i>November</i>	0	1	0	1
12.	Desember/ <i>December</i>	1	0	0	1
	Jumlah/Total	1	2	1	2
	Tahun 2016	1	4	3	2
	Tahun 2015	0	0	0	0
	Tahun 2014	3	1	4	0
	Tahun 2013	0	24	0	24

Sumber/Source : Pengadilan Negeri Sidikalang/*High Court of Sidikalang*

Tabel 4.6.3 Jumlah Bencana per Kecamatan di Kabupaten Pakpak Bharat Tahun 2017
Table

Total Disaster of Pakpak Bharat Districts in 2017

Kecamatan	Jenis Bencana			
	Longsor <i>Landslide</i>	Banjir Bandang <i>Flash Floods</i>	Gempa <i>Earthquake</i>	Angin Kencang/ Puting Beliung <i>Storm</i>
(1)	(2)	(3)	(4)	(5)
010. Salak	12	0	0	0
011. Sitellu Tali Urang Jehe	0	0	0	0
012. Pagindar	0	0	0	0
013. Sitellu Tali Urang Julu	3	0	0	0
014. Pergetteng-getteng Sengkut	37	0	0	0
020. Kerajaan	10	0	0	0
021. Tinada	10	0	0	0
022. Siempat Rube	11	0	0	0
Jumlah/Total	83	0	0	0

Lanjutan Tabel/*Continued Table 4.6.3*

Kecamatan	Jenis Bencana			Keterangan Information
	Kebakaran Lahan/ Hutan <i>Forest Fires</i>	Kebakar an Pemuki man <i>Fires settleme nt</i>	Konflik Sosial Pengungsi <i>Social Conflict</i>	
(1)	(2)	(3)	(4)	(5)
010. Salak	0	0	0	
011. Sitellu Tali Urang Jehe	0	0	0	
012. Pagindar	0	0	0	
013. Sitellu Tali Urang Julu	0	0	0	
014. Pergetteng-getteng Sengkut	0	0	0	
020. Kerajaan	0	0	0	
021. Tinada	1	2	0	¼ Ha kebakaran lahan dan 2 unit rumah
022. Siempat Rube	0	0	0	
Jumlah/Total	1	2	0	

Sumber/Source : Badan Penanggulangan Bencana Daerah Kabupaten Pakpak Bharat / *Regional Disaster Management Agency of Pakpak Bharat Regency*

Tabel 4.7.1 Banyaknya Nikah dan Cerai Menurut Kecamatan di Kabupaten Pakpak Bharat, 2013 - 2017
Table

Number of Marriage and Divorce by District in Pakpak Bharat Regency, 2013 - 2017

Kecamatan <i>District</i>	Menikah <i>Marriage</i>	Cerai <i>Divorce</i>
(1)	(2)	(3)
010. Salak	7	0
011. Sitellu Tali Urang Jehe	70	0
012. Pagindar	0	0
013. Sitellu Tali Urang Julu	11	0
014. Pergetteng-getteng Sengkut	7	0
020. Kerajaan	62	0
021. Tinada	0	0
022. Siempat Rube	9	0
Pakpak Bharat	166	0
Tahun 2016	194	0
Tahun 2015	138	0
Tahun 2014	295	0

Sumber/Source : Kantor Kementrian Agama Kabupaten Pakpak Bharat/
 Religious Ministry Office of Pakpak Bharat Regency

Tabel 4.7.2 Banyaknya Rumah Ibadah Menurut Kecamatan di Kabupaten Pakpak Bharat, 2013 - 2017

Number of Places of Worship by District in Pakpak Bharat Regency, 2013 - 2017

Kecamatan <i>District</i>	Mesjid <i>Mosque</i>	Langgar/ Musolah <i>Small Mosque</i>	Gereja <i>Church</i>		Kuיל <i>Temple</i>	Wih ara <i>Viha ra</i>	Jumlah <i>Total</i>
			Protes- tan <i>Protest ant</i>	Kato- lik <i>Cath olic</i>			
(1)	(2)	(3)	(4)	(5)	(6)	(7)	(8)
010. Salak	7	3	18	2	0	0	0
011. Sitellu Tali Urang Jehe	28	10	13	1	0	0	0
012. Pagindar	3	0	5	1	0	0	0
013. Sitellu Tali Urang Julu	5	0	12	2	0	0	0
014. Pergetteng- getteng Sengkut	3	3	10	2	0	0	0
020. Kerajaan	18	3	18	1	0	0	0
021. Tinada	7	0	11	2	0	0	0
022. Siempat Rube	7	0	24	3	0	0	0
Pakpak Bharat	78	19	112	14	0	0	0

Sumber/Source : Kantor Kementerian Agama Kabupaten Pakpak Bharat/
Religious Ministry Office of Pakpak Bharat Regency

Tabel 4.7.3 **Banyaknya Jemaah Haji Menurut Kecamatan di Kabupaten Pakpak Bharat, 2013 - 2017**
Table

Number of Moslem Pilgrims by District in Pakpak Bharat Regency, 2013 - 2017

Kecamatan <i>District</i>	Berangkat/ <i>Departure</i>			Kembali/ <i>Return</i>		
	Laki-laki	Perempuan	Jumlah	Laki-laki	Perempuan	Jumlah
	<i>Male</i>	<i>Female</i>	<i>Total</i>	<i>Male</i>	<i>Female</i>	<i>Total</i>
(1)	(2)	(3)	(4)	(5)	(6)	(7)
010. Salak	0	0	0	0	0	0
011. Sitellu Tali Urang Jehe	0	0	0	0	0	0
012. Pagindar	0	0	0	0	0	0
013. Sitellu Tali Urang Julu	0	0	0	0	0	0
014. Pergetteng-getteng Sengkut	0	0	0	0	0	0
020. Kerajaan	0	1	1	0	1	1
021. Tinada	0	0	0	0	0	0
022. Siempat Rube	0	0	0	0	0	0
Pakpak Bharat	0	1	1	0	1	1
Tahun 2016	1	1	2	1	1	2
Tahun 2015	5	8	13	5	8	13
Tahun 2014	4	7	11	4	7	11

Sumber/Source : Kantor Kementerian Agama Kabupaten Pakpak Bharat/ *Religious Ministry Office of Pakpak Bharat Regency*

Tabel 4.7.4 Banyaknya Khatib dan Penyuluh Menurut Kecamatan di Kabupaten Pakpak Bharat, 2016
Table *Number of Preacher and Instructor in Pakpak Bharat Regency, 2016*

	Kecamatan <i>Subdistrict</i>	Khatib <i>Preacher</i>	Penyuluh <i>Instructor</i>	
			Laki-laki	Perempuan
	(1)	(5)	(6)	(7)
010.	Salak	21	8	6
011.	Sitellu Tali Urang Jehe	80	4	9
012.	Pagindar	9	3	1
013.	Sitellu Tali Urang Julu	15	8	3
014.	Pergetteng-getteng Sengkut	9	5	5
020.	Kerajaan	54	5	10
021.	Tinada	21	0	5
022.	Siempat Rube	21	2	10
Pakpak Bharat		230	35	49

Sumber/Source : Kantor Kementerian Agama Kabupaten Pakpak Bharat/ *Religious Ministry Office of Pakpak Bharat Regency*

PERTANIAN 5

AGRICULTURE

PRODUKTIVITAS TANAMAN PANGAN
KABUPATEN PAKPAK BHARAT 2017



32,00
Kw/Ha



2016 57,44
Kw/Ha

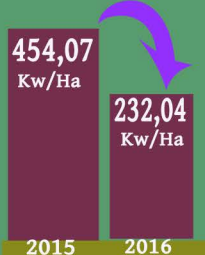

146,11
Kw/Ha

PENJELASAN TEKNIS**TECHNICAL NOTES**

1. **Lahan sawah** adalah lahan pertanian yang berpetak-petak dan dibatasi oleh pematang (galengan), saluran untuk menahan/ menyalurkan air, yang biasanya ditanami padi sawah tanpa memandang dari mana diperoleh atau status lahan tersebut. Lahan yang dimaksud termasuk lahan yang terdaftar di Pajak Bumi Bangunan, luran Pembangunan Daerah, lahan bengkok, lahan serobotan, lahan rawa yang ditanami padi dan lahan bekas tanaman tahunan yang telah dijadikan sawah, baik yang ditanami padi, palawija atau tanaman semusim lainnya.
1. **Wetland** is agricultural land that separated by small dykes to resist water, where the main crop is usually wetland paddy without considering where it is got from or the status of the land. It includes the land that is registered at land income tax office, regional development contribution, 'bengkok' land, illegal ownership, swamps for rice cultivation, and annual crop land mark that has been used as rice field, which are both planted with paddy, secondary crops or the other seasonal crops.
2. **Tegal/Kebun** adalah lahan
2. **Dry field/Garden** is an

pertanian bukan sawah (lahan kering) yang ditanami tanaman semusim atau tahunan dan terpisah dengan halaman sekitar rumah serta penggunaannya tidak berpindah pindah.

dryland (unirrigated land) which is planted with seasonal or annual crops and separately from the yard around the house without shifting

3. **Ladang/Huma** adalah lahan pertanian bukan sawah (lahan kering) yang biasanya ditanami tanaman semusim dan penggunaannya hanya semusim atau dua musim, kemudian akan ditinggalkan

3. ***irrigated agricultural field/Shifting cultivation land*** is dryland (unirrigated land) that usually is cultivated for seasonal crops and utilized only for one or two seasons, then it will be left

4. Data pokok tanaman pangan yang dikumpulkan adalah luas panen dan produktivitas (hasil per hektar). Produksi tanaman pangan merupakan hasil

4. *The main food crops data collected consists of harvested area and productivity (yield per hectare). Food crops production is generated by harvested area multiplied by productivity. The*

perkalian antara luas panen *harvested area data is collected* dengan produktivitas. *every month using sub district* Pengumpulan data luas panen *area approach in all sub district* dilakukan setiap bulan dengan *in Indonesia. The productivity data* pendekatan area kecamatan di *collection is conducted by a* seluruh wilayah Indonesia. *direct measurement in 2½m x* Pengumpulan data *2½m crop cutting plot. The* produktivitas dilakukan melalui *productivity measurement is* pengukuran langsung pada *conducted in every subround* plot ubinan berukuran 2½ m x *(four monthly) at the time when* 2½ m. Pengumpulan data *farmers are harvesting their* produktivitas dilakukan setiap *crops.* subround (empat bulanan) pada waktu panen petani.

5. Data produksi padi dan 5. *Production of paddy*
 palawija yang disajikan adalah *and secondary crops data are*
 dalam kualitas: gabah kering *presented in the form of: dry*
 giling (padi), pipilan kering *unhusked rice (paddy), dry loose*
 (jagung), biji kering (kedelai *maize (maize), dry shells crops*
 dan kacang tanah), dan umbi *(soybeans and peanuts), and fresh*
 basah (ubi kayu dan ubi jalar). *roots (cassava and sweet*
potatoes).

6. Tanaman sayuran dan buah-buahan semusim

Tanaman sayuran semusim adalah tanaman sumber vitamin, garam mineral dan lain-lain yang dikonsumsi dari bagian tanaman yang berupa daun, bunga, buah, dan umbinya, yang berumur kurang dari satu tahun.

Tanaman buah-buahan semusim adalah tanaman sumber vitamin, garam mineral, dan lain-lain yang dikonsumsi dari bagian tanaman yang berupa buah, berumur kurang dari satu tahun, tidak berbentuk pohon/rumpun tetapi menjalar dan berbatang lunak.

6. Seasonal vegetable and fruit plants

Seasonal vegetable plants are plants which are the sources of vitamin, mineral salt, etc, consumed from the part of the plant in the form of leaf, flower, fruit, and root with the age of less than one year.

Seasonal fruit plants are plants which are the sources of vitamin, mineral salt, etc, consumed from the part of the plant in the form of fruits. These plants are creeps with the age of less than one year.

7. Tanaman buah-buahan dan sayuran tahunan

Tanaman buah-buahan tahunan adalah tanaman sumber vitamin, garam

7. Annual fruit and vegetable plants Annual fruit plants

are plants which are the sources of vitamin, contained mineral salt, etc,

mineral, dan lain-lain yang dikonsumsi dari bagian tanaman yang berupa buah dan merupakan tanaman tahunan.

Tanaman sayuran tahunan adalah tanaman sumber vitamin, garam mineral, dan lain-lain yang dikonsumsi dari bagian tanaman yang berupa daun dan atau buah yang berumur lebih dari satu tahun.

consumed from the part of plant in the form of fruit and more than one year of age.

Annual vegetable plants are plants which are the sources of vitamin, contained mineral salt, etc, consumed from the part of the plant in the form of vegetable and more than one year of age.

8. **Tanaman biofarmaka** adalah tanaman yang bermanfaat untuk obat-obatan, kosmetik, dan kesehatan yang dikonsumsi atau digunakan dari bagian-bagian tanaman seperti daun, batang, buah, umbi (rimpang) ataupun akar.

8. **Medicinal plants** are plants which are useful for medicine. It is consumed from part of the plant such as leaf, flower, fruit, tuber, and root.

9. **Tanaman hias** adalah tanaman yang mempunyai nilai

9. **Ornamental plants** are plants which have a beauty

keindahan baik bentuk, warna daun, tajuk maupun bunganya, sering digunakan untuk penghias pekarangan dan lain sebagainya.

value, either in shape, colour of leaf or crown of flower, and they are often used as a yard decorator.

10. Luas panen tanaman hortikultura

adalah luas tanaman sayuran, buah- buahan, biofarmaka, dan tanaman hias yang diambil hasilnya/dipanen pada periode pelaporan.

10. Harvested area of horticulture

is area which vegetable, fruit medicinal and ornamental plant of crop harvested during the period of report.

11. Luas panen untuk tanaman sayuran

adalah luas tanaman yang dipanen sekaligus/habis/dibongkar dan luas tanaman yang dipanen berkali-kali (lebih dari satu kali)/belum habis.

11. Harvested area of vegetables

is area of entirely plant harvested/demolished and plant harvested several times/undemolished. Entirely

Tanaman yang dipanen sekaligus/ habis/dibongkar

adalah tanaman yang sehabis

plants harvested/demolished are plants usually harvested once and demolished to be substituted by other plants, consisting of: shallots, garlic, leeks,

panen langsung *potato, cabbage, cauli flower,*
 dibongkar/dicabut, terdiri *mustard green, carrots, chinese*
 dari bawang merah, bawang *radish, and red kidney beans.*
 putih, bawang daun, kentang, ***Plants harvested several times/***
 kol/kubis, kembang kol, ***undemolished are plants usually***
 petsai/sawi, wortel, lobak, dan *harvested more than once and*
 kacang merah. *demolished in the case that the last*

Tanaman yang dipanen berkali-kali (lebih dari satu kali)/belum habis adalah tanaman yang *harvest was economically not*
 pemanenannya lebih dari satu *profitable. They consist of : yard*
 kali dan biasanya dibongkar *long beans, chili, small chili,*
 apabila panen terakhir *mushroom, tomatoes, egg plant,*
 sudah tidak memadai lagi, *frech beans, cucumber,*
 terdiri dari: kacang panjang, *pumpkin/chajota, swamp cabbage,*
 cabe besar, cabe rawit, jamur, *spinach, melon, watermelon.*
 tomat, terung, buncis
 ketimun, labu siam, kangkung,
 bayam, melon, semangka.

5.1 Pertanian Tanaman Pangan

Produksi Tanaman Pangan di Kabupaten Pakpak Bharat tahun 2017 mengalami penurunan. Luas Panen Padi Sawah Tahun 2017 adalah 2.398,9 Ha dengan jumlah produksi 9.720,3 Ton mengalami peningkatan dibanding Tahun 2016.

5.2. Perkebunan

Pada tahun 2017 di subsektor perkebunan, tanaman gambir masih menjadi komoditas andalan, dengan luas areal tanaman 1.374,86 Ha diperoleh produksi gambir sebesar 1.573,75 ton. Sesuai dengan harapan Pemerintah Daerah untuk menjadikan Kabupaten Pakpak Bharat sebagai penghasil gambir terbesar melalui Program Sejuta Gambirnya.

5.1 Food Crops

Production of Food Crops in Pakpak Bharat District in 2017 decreased. Area of harvest of Wet Land Paddy of 2017 is 2.398,9 Ha with production amount of 9.720,3 tons decreased compared to 2015.

5.2 Estate Crops

In 2017, in estate crops subsector, gambir still being a nest commodity, with the area of plants is 1.374,86 Ha acquired production amounted 1.573,75 tons. In accordance with the regional government hopes to make Pakpak Bharat Regency as the largest producer of gambir by its 1 Million Gambir Program.

5.3. Peternakan

Di subsektor peternakan pada tahun 2017, 3 jenis ternak dengan populasi terbesar di Kabupaten Pakpak Bharat adalah ternak ayam buras 133.517 ekor, ternak babi 6.670 ekor, dan ternak itik/bebek 4.027 ekor. Selebihnya terdapat ternak kerbau, kambing, dan sapi. Produksi daging terbesar berasal dari ternak babi, yaitu mencapai 62,66 ton selama tahun 2017.

5.2 Livestock

In livestock subsector, in 2017, 3 types of livestock with the largest population in Pakpak Bharat Regency are native chickens 133.517 tails, pigs 6.670 tails, and ducks 4.027 tails. Others, Pakpak Bharat Regency has buffaloes, goats, and cows. The biggest meat production is pig, reached 62,66 tons in 2017.

Agriculture

Tabel 5.1.1 **Luas Tanam Areal Tanaman Pangan menurut Kecamatan di Kabupaten Pakpak Bharat, 2017**
Table *Planting broad area Food Crops according to the District in Pakpak Bharat Regency, 2017*

(Ha)

No.	Kecamatan <i>District</i>	Luas Areal Komoditi <i>Wide of Comodity Area</i>		
		Padi Sawah <i>Wet Land Paddy</i>	Padi Gogo <i>Land Paddy</i>	Jagung Corn
(1)	(2)	(3)	(4)	(5)
1	Salak	407, 2	377	281
2	Sitellu Tali Urang Jehe	142, 8	366	200
3	Pagindar	0	526	13
4	Sitellu Tali Urang Julu	202, 7	364	237
5	Pergetteng-getteng Sengkut	295, 0	371	398
6	Kerajaan	513, 8	660	456
7	Tinada	399, 7	315	185
8	Siempat Rube	412, 0	385	488
Jumlah/ <i>Total</i>		2 373, 20	3 364	2 258

Sumber: Dinas Pertanian dan Ketahanan Pangan Kabupaten Pakpak Bharat

Source: *Agriculture and Farm Office of Pakpak Bharat Re402gency*

Lanjutan Tabel 5.1.1/Continued Table 5.1.1

(Ha)

No.	Kecamatan <i>District</i>	Luas Areal Komoditi		
		<i>Wide of Comodity Area</i>		
		Ubi Kayu <i>Cassava</i>	Ubi Jalar <i>Sweet Potato</i>	Kacang Tanah <i>Peanut</i>
(1)	(2)	(6)	(7)	(3)
1	Salak	2	4	6
2	Sitellu Tali Urang Jehe	0	0	0
3	Pagindar	0	0	0
4	Sitellu Tali Urang Julu	8	0	6
5	Pergetteng-getteng Sengkut	0	0	3
6	Kerajaan	4	3	0
7	Tinada	6	3	3
8	Siempat Rube	1	0	0
Jumlah/Total		21	10	18

Sumber: Dinas Pertanian dan Ketahanan Pangan Kabupaten Pakpak Bharat

Source: *Agriculture and Farm Office of Pakpak Bharat Regency*

Agriculture

Tabel 5.1.2 **Luas Panen, Produksi, dan Rata-rata Produksi Padi Sawah Menurut Kecamatan di Kabupaten Pakpak Bharat, 2017**
Table *Harvested Area, Production and Yield Rate of Wet Land Paddy by District in Pakpak Bharat Regency 2017*

No.	Kecamatan <i>District</i>	Luas Panen <i>Harvested Area (Ha)</i>	Produksi <i>Production (Ton)</i>	Rata-rata Produksi <i>Yield Rate (Kw/Ha)</i>
(1)	(2)	(3)	(4)	(5)
1	Salak	407, 2	1 675, 6	41,15
2	Sitellu Tali Urang Jehe	140, 7	570, 5	40, 55
3	Pagindar	4,8	17, 2	35, 80
4	Sitellu Tali Urang Julu	226, 6	923, 4	40, 75
5	Pergetteng-getteng Sengkut	294, 1	1 210, 2	41, 15
6	Kerajaan	511, 0	2 189, 6	42, 85
7	Tinada	399, 6	1 630, 4	40, 80
8	Siempat Rube	414, 9	1 704, 4	41, 08
Jumlah/ <i>Total</i>		2.398, 9	9 720, 3	40, 52

Sumber: Dinas Pertanian dan Ketahanan Pangan Kabupaten Pakpak Bharat

Source: *Agriculture and Farm Office of Pakpak Bharat Regency*

Tabel 5.1.3 Luas Panen, Produksi, dan Rata-rata Produksi Padi Ladang Menurut Kecamatan di Kabupaten Pakpak Bharat, 2017
Table *Harvested Area, Production and Yield Rate of Dry Land Paddy by District in Pakpak Bharat Regency, 2017*

No.	Kecamatan <i>District</i>	Luas Panen <i>Harvested Area (Ha)</i>	Produksi <i>Production (Ton)</i>	Rata-rata Produksi <i>Yield Rate (Kw/Ha)</i>
(1)	(2)	(3)	(4)	(5)
1	Salak	371,0	853,7	23,01
2	Sitellu Tali Urang Jehe	555,0	1 251,5	22,55
3	Pagindar	634,0	1 201,4	18,95
4	Sitellu Tali Urang Julu	388,0	964,2	24,85
5	Pergetteng-getteng Sengkut	321,0	788,1	24,55
6	Kerajaan	637,0	1 786,8	28,05
7	Tinada	315,0	759,2	24,10
8	Siempat Rube	400,0	978,0	24,45
<i>Jumlah/Total</i>		3.621,0	8 621,6	23,81

Sumber: Dinas Pertanian dan Ketahanan Pangan Kabupaten Pakpak Bharat

Source: *Agriculture and Farm Office of Pakpak Bharat Regency*

Tabel 5.1.4 Luas Panen, Produksi, dan Rata-rata Produksi Padi Sawah +
Table Ladang Menurut Kecamatan di Kabupaten Pakpak Bharat, 2017
Harvested Area, Production and Yield Rate of Wet and Dry Land Paddy by District in Pakpak Bharat Regency, 2017

No.	Kecamatan <i>District</i>	Luas Panen <i>Harvested</i> Area (Ha)	Produksi <i>Production</i> (Ton)	Rata-rata Produksi <i>Yield Rate</i> (Kw/Ha)
(1)	(2)	(3)	(4)	(5)
1	Salak	778, 2	2 343, 9	30, 12
2	Sitellu Tali Urang Jehe	695,7	2 090, 6	30, 05
3	Pagindar	638,8	1 274, 4	19, 95
4	Sitellu Tali Urang Julu	614,6	1 853, 0	30, 15
5	Pergetteng-getteng Sengkut	615,1	2 039, 1	33, 15
6	Kerajaan	1 148,0	4 264, 8	37, 15
7	Tinada	714, 6	2 365, 3	33, 10
8	Siempat Rube	814,9	2 454, 5	30, 12
Jumlah/ <i>Total</i>		6 019,9	18 342, 6	30, 47

Sumber: Dinas Pertanian dan Ketahanan Pangan Kabupaten Pakpak Bharat

Source: Agriculture and Farm Office of Pakpak Bharat Regency

Catatan: (-) Data tidak tersedia

Note: (-) Data is not available

Tabel 5.1.5 Luas Panen, Produksi, dan Rata-rata Produksi Jagung Menurut Kecamatan di Kabupaten Pakpak Bharat, 2017
Table *Harvested Area, Production and Yield Rate of Corn by District in Pakpak Bharat Regency, 2017*

No.	Kecamatan <i>District</i>	Luas Panen <i>Harvested Area</i> (Ha)	Produksi <i>Production</i> (Ton)	Rata-rata Produksi <i>Yield Rate</i> (Kw/Ha)
(1)	(2)	(3)	(4)	(5)
1	Salak	321	1 926, 32	60, 0
2	Sitellu Tali Urang Jehe	398	2 388, 00	60, 0
3	Pagindar	47	260, 85	55, 5
4	Sitellu Tali Urang Julu	230	1 374, 25	59, 8
5	Pergetteng-getteng Sengkut	418	2 518, 45	60, 3
6	Kerajaan	450	2 749, 50	61, 1
7	Tinada	162	985, 77	60, 9
8	Siempat Rube	511	2 967, 54	61, 0
Jumlah/ <i>Total</i>		2 537	15 171, 26	59, 8

Sumber: Dinas Pertanian dan Ketahanan Pangan Kabupaten Pakpak Bharat

Source: *Agriculture and Farm Office of Pakpak Bharat Regency*

Tabel 5.1.6 **Luas Panen, Produksi, dan Rata-rata Produksi Ubi Kayu Menurut Kecamatan di Kabupaten Pakpak Bharat, 2017**
Table *Harvested Area, Production and Yield Rate of Cassava by District in Pakpak Bharat Regency, 2017*

No.	Kecamatan <i>District</i>	Luas Panen <i>Harvested Area (Ha)</i>	Produksi <i>Production (Ton)</i>	Rata-rata Produksi <i>Yield Rate (Kw/Ha)</i>
(1)	(2)	(3)	(4)	(5)
1	Salak	2	46, 4	232,0
2	Sitellu Tali Urang Jehe	1	22, 0	220, 0
3	Pagindar	3	70, 5	235, 0
4	Sitellu Tali Urang Julu	12	264, 0	220, 0
5	Pergetteng-getteng Sengkut	1	23, 6	235, 5
6	Kerajaan	4	94, 2	235, 4
7	Tinada	7	167, 0	238, 6
8	Siempat Rube	2	46, 1	230, 5
Jumlah/ <i>Total</i>		32	733, 7	230, 9

Sumber: Dinas Pertanian dan Ketahanan Pangan Kabupaten Pakpak Bharat

Source: *Agriculture and Farm Office of Pakpak Bharat Regency*

Tabel
Table

5.1.7

**Luas Panen, Produksi, dan Rata-rata Produksi Ubi Jalar
Menurut Kecamatan di Kabupaten Pakpak Bharat
Harvested Area, Production and Yield Rate of Sweet Potato
by District in Pakpak Bharat Regency
2017**

No.	Kecamatan <i>District</i>	Luas Panen <i>Harvested Area</i> (Ha)	Produksi <i>Production</i> (Ton)	Rata-rata Produksi <i>Yield Rate</i> (Kw/Ha)
(1)	(2)	(3)	(4)	(5)
1	Salak	3	44, 4	147, 9
2	Sitellu Tali Urang Jehe	1	14, 4	144, 0
3	Pagindar	3	43, 8	146, 0
4	Sitellu Tali Urang Julu	1	14, 7	146, 6
5	Pergetteng-getteng Sengkut	1	14, 6	145, 8
6	Kerajaan	2	29, 1	145, 6
7	Tinada	3	44, 0	146, 7
8	Siempat Rube	1	14, 6	145, 9
<i>Jumlah/ Total</i>		15	219, 5	146, 1

Sumber: Dinas Pertanian dan Ketahanan Pangan Kabupaten Pakpak Bharat

Source: *Agriculture and Farm Office of Pakpak Bharat Regency*

Tabel
Table

5.1.8

**Luas Panen, Produksi, dan Rata-rata Produksi Kacang Tanah
Menurut Kecamatan di Kabupaten Pakpak Bharat
Harvested Area, Production and Yield Rate of Peanut
by District in Pakpak Bharat Regency
2017**

No.	Kecamatan <i>District</i>	Luas Panen <i>Harvested Area</i> (Ha)	Produksi <i>Production</i> (Ton)	Rata-rata Produksi <i>Yield Rate</i> (Kw/Ha)
(1)	(2)	(3)	(4)	(5)
1	Salak	6	7,5	12,6
2	Sitellu Tali Urang Jehe	2	2,7	13,5
3	Pagindar	1	1,5	14,5
4	Sitellu Tali Urang Julu	6	7,1	11,8
5	Pergetteng-getteng Sengkut	3	3,8	12,8
6	Kerajaan	1	1,2	11,6
7	Tinada	4	5,0	12,5
8	Siempat Rube	1	1,3	12,7
<i>Jumlah/Total</i>		24	30,0	12,7

Sumber: Dinas Pertanian dan Ketahanan Pangan Kabupaten Pakpak Bharat

Source: Agriculture and Farm Office of Pakpak Bharat Regency

Tabel
Table

5.1.9

**Luas Panen, Produksi, dan Rata-rata Produksi Cabe Merah
Menurut Kecamatan di Kabupaten Pakpak Bharat
Harvested Area, Production and Yield Rate of Chilli
by District in Pakpak Bharat Regency
2017**

No.	Kecamatan <i>District</i>	Luas Panen <i>Harvested Area (Ha)</i>	Produksi <i>Production (Ton)</i>	Rata-rata Produksi <i>Yield Rate (Kw/Ha)</i>
(1)	(2)	(3)	(4)	(5)
1	Salak	26	254, 8	98
2	Sitellu Tali Urang Jehe	11	136, 4	124
3	Pagindar	2	19, 8	99
4	Sitellu Tali Urang Julu	17	156, 4	92
5	Pergetteng-getteng Sengkut	12	136, 8	114
6	Kerajaan	19	288, 8	152
7	Tinada	12	183, 6	153
8	Siempat Rube	15	208, 5	139
<i>Jumlah/ Total</i>		114	1 385, 1	121

Sumber: Dinas Pertanian dan Ketahanan Pangan Kabupaten Pakpak Bharat

Source: *Agriculture and Farm Office of Pakpak Bharat Regency*

Tabel
Table

5.1.10

**Luas Panen, Produksi, dan Rata-rata Produksi Tomat
Menurut Kecamatan di Kabupaten Pakpak Bharat
Harvested Area, Production and Yield Rate of Tomato
by District in Pakpak Bharat Regency
2017**

No.	Kecamatan <i>District</i>	Luas Panen <i>Harvested Area (Ha)</i>	Produksi <i>Production (Ton)</i>	Rata-rata Produksi <i>Yield Rate (Kw/Ha)</i>
(1)	(2)	(3)	(4)	(5)
1	Salak	0		
2	Sitellu Tali Urang Jehe	0		
3	Pagindar	0		
4	Sitellu Tali Urang Julu	0		
5	Pergetteng-getteng Sengkut	0		
6	Kerajaan	0		
7	Tinada	0		
8	Siempat Rube	0		
Jumlah/ <i>Total</i>		0		

Sumber: Dinas Pertanian dan Ketahanan Pangan Kabupaten Pakpak Bharat

Source: Agriculture and Farm Office of Pakpak Bharat Regency

Catatan : (-) Data tidak tersedia

Note : (-) Data is not available

Tabel
Table

5.1.11

**Luas Panen, Produksi, dan Rata-rata Produksi Padi Sawah
di Kabupaten Pakpak Bharat**
**Harvested Area, Production and Yield Rate of Wet Land Paddy
in Pakpak Bharat Regency**
2013 - 2017

No	Tahun Year	Luas Panen Harvested Area (Ha)	Produksi Production (Ton)	Rata-rata Produksi Yield Rate (Kw/Ha)
(1)	(2)	(3)	(4)	(5)
1.	2013	2 588, 00	10 971,74	42,39
2.	2014	2 587, 00	11 591,94	44,81
3.	2015	2 425, 00	10 395, 00	42,87
4.	2016	2 308, 50	9 527, 53	41, 27
5.	2017	2 398,90	9 720,34	40,52

Sumber: Dinas Pertanian dan Ketahanan Pangan Kabupaten Pakpak Bharat

Source: Agriculture and Farm Office of Pakpak Bharat Regency

**Tabel
Table**

5.1.12

**Luas Panen, Produksi, dan Rata-rata Produksi Padi Ladang
di Kabupaten Pakpak Bharat
Harvested Area, Production and Yield Rate of Dry Land Paddy
in Pakpak Bharat Regency
2013- 2017**

No.	Tahun Year	Luas Panen Harvested Area (Ha)	Produksi Production (Ton)	Rata-rata Produksi Yield Rate (Kw/Ha)
(1)	(2)	(3)	(4)	(5)
1.	2013	2 390, 00	5 345,39	22, 37
2.	2014	2 251, 00	6 920,32	30, 74
3.	2015	2 997, 00	8 488, 00	28, 32
4.	2016	2 568, 00	6 077, 97	23, 67
5.	2017	3 621, 00	8 621,60	23,81

Sumber: Dinas Pertanian dan Ketahanan Pangan Kabupaten Pakpak Bharat

Source: Agriculture and Farm Office of Pakpak Bharat Regency

Tabel
Table

5.1.13

**Luas Panen, Produksi, dan Rata-rata Produksi Jagung
di Kabupaten Pakpak Bharat
Harvested Area, Production and Yield Rate of Corn
in Pakpak Bharat Regency
2013 - 2017**

No.	Tahun Year	Luas Panen Harvested Area (Ha)	Produksi Production (Ton)	Rata-rata Produksi Yield Rate (Kw/Ha)
(1)	(2)	(3)	(4)	(5)
1.	2013	1 175, 00	5 016,70	42,69
2.	2014	1 415, 00	6 403,41	45,25
3.	2015	1 678, 00	9 070, 00	54,05
4.	2016	1 294, 00	7 433, 00	57, 44
5.	2017	2 537,0	15 171,26	59, 80

Sumber: Dinas Pertanian dan Ketahanan Pangan Kabupaten Pakpak Bharat

Source: Agriculture and Farm Office of Pakpak Bharat Regency

**Tabel
Table**

5.1.14

**Luas Panen, Produksi, dan Rata-rata Produksi Ubi Kayu
di Kabupaten Pakpak Bharat
Harvested Area, Production and Yield Rate of Cassava
in Pakpak Bharat Regency
2013 - 2017**

No.	Tahun Year	Luas Panen Harvested Area (Ha)	Produksi Production (Ton)	Rata-rata Produksi Yield Rate (Kw/Ha)
(1)	(2)	(3)	(4)	(5)
1.	2013	56	1 790,79	319,79
2.	2014	78	1 387,00	177,82
3.	2015	54	2 452, 00	454,07
4.	2016	46	1 067, 37	232, 04
5.	2017	32	733, 73	230, 87

Sumber: Dinas Pertanian dan Ketahanan Pangan Kabupaten Pakpak Bharat

Source: Agriculture and Farm Office of Pakpak Bharat Regency

Tabel
Table

5.1.15

**Luas Panen, Produksi, dan Rata-rata Produksi Ubi Jalar
di Kabupaten Pakpak Bharat
Harvested Area, Production and Yield Rate of Sweet Potato
in Pakpak Bharat regency
2013 - 2017**

No.	Tahun Year	Luas Panen Harvested Area (Ha)	Produksi Production (Ton)	Rata-rata Produksi Yield Rate (Kw/Ha)
(1)	(2)	(3)	(4)	(5)
1.	2013	42	563,33	134, 13
2.	2014	55	651,39	118, 43
3.	2015	35	555, 00	158, 57
4.	2016	17	248, 39	146, 11
5.	2017	15	219, 51	146, 05

Sumber: Dinas Pertanian dan Ketahanan Pangan Kabupaten Pakpak Bharat

Source: Agriculture and Farm Office of Pakpak Bharat Regency

Tabel
Table

5.1.16

**Luas Panen, Produksi, dan Rata-rata Produksi Kacang Tanah
di Kabupaten Pakpak Bharat
Harvested Area, Production and Yield Rate of Peanut
in Pakpak Bharat Regency
2013 - 2017**

No.	Tahun Year	Luas Panen Harvested Area (Ha)	Produksi Production (Ton)	Rata-rata Produksi Yield Rate (Kw/Ha)
(1)	(2)	(3)	(4)	(5)
1.	2013	62	63, 75	10, 28
2.	2014	56	61, 41	10, 97
3.	2015	35	47, 00	13, 43
4.	2016	26	31, 56	12, 14
5.	2017	24	30, 02	12, 73

Sumber: Dinas Pertanian dan Ketahanan Pangan Kabupaten Pakpak Bharat

Source: Agriculture and Farm Office of Pakpak Bharat Regency

Tabel
Table

5.1.17

**Luas Panen, Produksi, dan Rata-rata Produksi Cabe Merah
di Kabupaten Pakpak Bharat
Harvested Area, Production and Yield Rate of Chili
in Pakpak Bharat Regency
2013 - 2017**

No.	Tahun Year	Luas Panen Harvested Area (Ha)	Produksi Production (Ton)	Rata-rata Produksi Yield Rate (Kw/Ha)
(1)	(2)	(3)	(4)	(5)
1.	2013	85, 05	1 283, 53	150, 92
2.	2014	86, 41	1 305, 00	151, 02
3.	2015	135, 00	1 991, 25	147, 50
4.	2016	98, 00	1 201, 32	122, 58
5.	2017	114, 00	1 385, 10	121, 38

Sumber: Dinas Pertanian dan Ketahanan Pangan Kabupaten Pakpak Bharat

Source: Agriculture and Farm Office of Pakpak Bharat Regency

Tabel
Table

5.1.18

**Luas Panen, Produksi, dan Rata-rata Produksi Tomat
di Kabupaten Pakpak Bharat
Harvested Area, Production and Yield Rate of Tomato
in Pakpak Bharat Regency
2013 - 2017**

No	Tahun Year	Luas Panen Harvested Area (Ha)	Produksi Production (Ton)	Rata-rata Produksi Yield Rate (Kw/Ha)
(1)	(2)	(3)	(4)	(5)
1.	2013	0,00	0,00	0,00
2.	2014	11,21	201,58	179,82
3.	2015	0,00	0,00	0,00
4.	2016	0,00	0,00	0,00
5.	2017	0,00	0,00	0,00

Sumber: Dinas Pertanian dan Ketahanan Pangan Kabupaten Pakpak Bharat

Source: Agriculture and Farm Office of Pakpak Bharat Regency

Tabel
Table

5.1.19

**Produksi Tanaman Padi Sawah Menurut Kecamatan di
Kabupaten Pakpak Bharat
Production of Wet Land Paddy by District
in Pakpak Bharat Regency
2016-2017**

(Ton)

No.	Kecamatan District	2016	2017
(1)	(2)	(3)	(4)
1	Salak	1 645, 49	1 675, 63
2	Sitellu Tali Urang Jehe	630, 46	570, 54
3	Pagindar	3, 47	17, 18
4	Sitellu Tali Urang Julu	874, 11	923, 40
5	Pergetteng-getteng Sengkut	1 092, 01	1 210, 22
6	Kerajaan	2 398, 05	2 189, 64
7	Tinada	1 602, 40	1 630, 37
8	Siempat Rube	1 281, 54	1 704, 41
Jumlah/Total		9 527, 53	9 720, 34

Sumber: Dinas Pertanian dan Ketahanan Pangan Kabupaten Pakpak Bharat

Source: Agriculture and Farm Office of Pakpak Bharat Regency

Tabel
Table

5.1.20

**Produksi Tanaman Padi Ladang Menurut Kecamatan di
Kabupaten Pakpak Bharat
Production of Dry Land Paddy by Distric
in Pakpak Bharat Regency
2016 - 2017**

(Ton)

No.	Kecamatan <i>District</i>	2016	2017
(1)	(2)	(3)	(4)
1	Salak	789, 23	853,67
2	Sitellu Tali Urang Jehe	544, 05	1 251, 52
3	Pagindar	334, 61	1 201, 43
4	Sitellu Tali Urang Julu	758, 20	964, 18
5	Pergetteng-getteng Sengkut	629, 37	788, 05
6	Kerajaan	1 632, 61	1 786, 78
7	Tinada	597, 68	759, 15
8	Siempat Rube	792, 23	978, 00
Jumlah/ <i>Total</i>		6 077, 97	8 621, 60

Sumber: Dinas Pertanian dan Ketahanan Pangan Kabupaten Pakpak Bharat

Source: Agriculture and Farm Office of Pakpak Bharat Regency

Tabel
Table

5.1.21

**Produksi Tanaman Ubi Kayu Menurut Kecamatan di
Kabupaten Pakpak Bharat
Production of Cassava by District in
Pakpak Bharat Regency
2016 - 2017**

(Ton)

No.	Kecamatan <i>District</i>	2016	2017
(1)	(2)	(3)	(4)
1	Salak	162, 40	46, 40
2	Sitellu Tali Urang Jehe	47, 00	22, 00
3	Pagindar	141, 60	70, 50
4	Sitellu Tali Urang Julu	198, 00	264, 00
5	Pergetteng-getteng Sengkut	141, 30	23, 55
6	Kerajaan	47, 08	94, 16
7	Tinada	214, 74	167, 02
8	Siempat Rube	115, 25	46, 10
Jumlah/ <i>Total</i>		1 067, 37	733, 73

Sumber: Dinas Pertanian dan Ketahanan Pangan Kabupaten Pakpak Bharat

Source: *Agriculture and Farm Office of Pakpak Bharat Regency*

Tabel
Table

5.1.22

**Produksi Tanaman Ubi Jalar Menurut Kecamatan di
Kabupaten Pakpak Bharat
Production of Sweet Potato by District in
Pakpak Bharat Regency
2016 - 2017**

(Ton)

No.	Kecamatan <i>District</i>	2016	2017
(1)	(2)	(3)	(4)
1	Salak	29, 57	44, 35
2	Sitellu Tali Urang Jehe	29, 20	14, 40
3	Pagindar	29, 00	43, 80
4	Sitellu Tali Urang Julu	29, 31	14, 66
5	Pergetteng-getteng Sengkut	29, 16	14, 58
6	Kerajaan	14, 67	29, 12
7	Tinada	14, 67	44, 01
8	Siempat Rube	58, 36	14, 59
Jumlah/Total		248, 39	219, 51

Sumber: Dinas Pertanian dan Ketahanan Pangan Kabupaten Pakpak Bharat

Source: Agriculture and Farm Office of Pakpak Bharat Regency

Tabel
Table

5.1.23

**Produksi Tanaman Jagung Menurut Kecamatan di
Kabupaten Pakpak Bharat
Production of Corn by District in
Pakpak Bharat Regency
2016 - 2017**

(Ton)

No.	Kecamatan <i>District</i>	2016	2017
(1)	(2)	(3)	(4)
1	Salak	811, 00	1 926, 32
2	Sitellu Tali Urang Jehe	742, 00	2 388, 00
3	Pagindar	20, 00	260, 85
4	Sitellu Tali Urang Julu	1 373, 00	1 374, 25
5	Pergetteng-getteng Sengkut	1 296, 00	2 518, 45
6	Kerajaan	1 357, 00	2 749, 50
7	Tinada	465, 00	985, 77
8	Siempat Rube	1 369, 00	2 967, 54
<i>Jumlah/Total</i>		7 433, 00	15 171, 26

Sumber: Dinas Pertanian dan Ketahanan Pangan Kabupaten Pakpak Bharat

Source: Agriculture and Farm Office of Pakpak Bharat Regency

Tabel
Table

5.1.24

**Produksi Tanaman Kacang Tanah Menurut Kecamatan di
Kabupaten Pakpak Bharat
Production of Peanut by District
in Pakpak Bharat Regency
2016 - 2017**

(Ton)

No.	Kecamatan <i>District</i>	2016	2017
(1)	(2)	(3)	(4)
1	Salak	14, 46	7, 5
2	Sitellu Tali Urang Jehe	0, 00	2, 7
3	Pagindar	0, 00	1, 5
4	Sitellu Tali Urang Julu	4, 72	7, 1
5	Pergetteng-getteng Sengkut	2, 55	3, 8
6	Kerajaan	2, 31	1, 2
7	Tinada	6, 26	5, 0
8	Siempat Rube	1, 26	1, 3
Jumlah/ <i>Total</i>		31, 56	30, 0

Sumber: Dinas Pertanian dan Ketahanan Pangan Kabupaten Pakpak Bharat

Source: *Agriculture and Farm Office of Pakpak Bharat Regency*

Tabel
Table

5.1.25

**Produksi Tanaman Cabe Merah Menurut Kecamatan
di Kabupaten Pakpak Bharat**
*Production of Chili by District in Pakpak Bharat
2016 - 2017*

(Ton)

No.	Kecamatan <i>District</i>	2016	2017
(1)	(2)	(3)	(4)
1	Salak	240, 88	254, 8
2	Sitellu Tali Urang Jehe	151, 29	136, 4
3	Pagindar	0, 00	19, 8
4	Sitellu Tali Urang Julu	120, 54	156, 4
5	Pergetteng-getteng Sengkut	105, 57	136, 8
6	Kerajaan	248, 89	288, 8
7	Tinada	154, 37	183, 6
8	Siempat Rube	179, 78	208, 5
Jumlah/ <i>Total</i>		1 201, 32	1 385, 1

Sumber: Dinas Pertanian dan Ketahanan Pangan Kabupaten Pakpak Bharat

Source: *Agriculture and Farm Office of Pakpak Bharat Regency*

Catatan : (-) Data tidak tersedia

Note : (-) *Data is not available*

Tabel
Table

5.1.26

**Produksi Tanaman Pisang Menurut Kecamatan di
Kabupaten Pakpak Bharat
Production of Bananas by District
in Pakpak Bharat Regency
2016 - 2017**

(Ton)

No.	Kecamatan <i>District</i>	2016	2017
(1)	(2)	(3)	(4)
1	Salak	19, 00	-
2	Sitellu Tali Urang Jehe	30, 00	-
3	Pagindar	13, 00	-
4	Sitellu Tali Urang Julu	12, 50	-
5	Pergetteng-getteng Sengkut	13, 50	-
6	Kerajaan	20, 70	-
7	Tinada	23, 70	-
8	Siempat Rube	27, 10	-
Jumlah/Total		159, 50	-

Sumber: Dinas Pertanian dan Ketahanan Pangan Kabupaten Pakpak Bharat

Source: Agriculture and Farm Office of Pakpak Bharat Regency

Catatan : (-) Data tidak tersedia

Note : (-) Data is not available

Tabel
Table

5.1.27

**Produksi Tanaman Nenas Menurut Kecamatan di
Kabupaten Pakpak Bharat
Production of Pineapples by District
in Pakpak Bharat Regency
2016 - 2017**

(Ton)

No.	Kecamatan <i>District</i>	2016	2017
(1)	(2)	(3)	(4)
1	Salak	58, 27	-
2	Sitellu Tali Urang Jehe	15, 20	-
3	Pagindar	0, 20	-
4	Sitellu Tali Urang Julu	9, 40	-
5	Pergetteng-getteng Sengkut	0, 77	-
6	Kerajaan	33, 15	-
7	Tinada	12, 11	-
8	Siempat Rube	278, 00	-
Jumlah/ <i>Total</i>		407, 1	-

Sumber: Dinas Pertanian dan Ketahanan Pangan Kabupaten Pakpak Bharat

Source: *Agriculture and Farm Office of Pakpak Bharat Regency*

Catatan : (-) Data tidak tersedia

Note : (-) *Data is not available*

Tabel
Table

5.1.28

**Produksi Tanaman Jeruk Menurut Kecamatan di
Kabupaten Pakpak Bharat
Production of Oranges by District
in Pakpak Bharat Regency
2016 - 2017**

(Ton)

No.	Kecamatan District	2016	2017
(1)	(2)	(3)	(4)
1	Salak	2 322, 00	-
2	Sitellu Tali Urang Jehe	197, 00	-
3	Pagindar	0, 00	-
4	Sitellu Tali Urang Julu	1 671, 00	-
5	Pergetteng-getteng Sengkut	1 180, 00	-
6	Kerajaan	1 035, 00	-
7	Tinada	2 404, 00	-
8	Siempat Rube	4 932, 00	-
Jumlah/Total		13 741, 00	-

Sumber: Dinas Pertanian dan Ketahanan Pangan Kabupaten Pakpak Bharat

Source: Agriculture and Farm Office of Pakpak Bharat Regency

Catatan : (-) Data tidak tersedia

Note : (-) Data is not available

Tabel
Table

5.1.29

**Produksi Tanaman Durian Menurut Kecamatan di
Kabupaten Pakpak Bharat
Production of Durians by District
in Pakpak Bharat
2016 - 2017**

(Ton)

No.	Kecamatan District	2016	2017
(1)	(2)	(3)	(4)
1	Salak	120, 00	-
2	Sitellu Tali Urang Jehe	345, 00	-
3	Pagindar	45, 30	-
4	Sitellu Tali Urang Julu	21, 40	-
5	Pergetteng-getteng Sengkut	31, 12	-
6	Kerajaan	85, 95	-
7	Tinada	83, 31	-
8	Siempat Rube	37, 19	-
Jumlah/Total		769, 27	-

Sumber: Dinas Pertanian dan Ketahanan Pangan Kabupaten Pakpak Bharat

Source: Agriculture and Farm Office of Pakpak Bharat Regency

Catatan : (-) Data tidak tersedia

Note : (-) Data is not available

Tabel
Table

5.2.1

**Luas dan Produksi Tanaman Perkebunan Rakyat
Menurut Kecamatan di Kabupaten Pakpak Bharat
Area and Production of Smallholders Estates
by District in Pakpak Bharat Regency
2017**

No.	Kecamatan District	Jenis Tanaman Kind			
		Gambir Gambir		Kopi Robusta Coffee	
		Luas Area (Ha)	Produksi Production (Ton)	Luas Area (Ha)	Produksi Production (Ton)
(1)	(2)	(3)	(4)	(5)	(6)
1	Salak	140,00	280,00	17,0	6,0
2	Sitellu Tali Urang Jehe	889,00	1034,40	0,0	0,0
3	Pagindar	13,00	20,98	6,0	2,1
4	Sitellu Tali Urang Julu	6,00	0,65	16,0	7,2
5	Pergetteng-getteng Sengkut	187,36	137,50	10,3	0,5
6	Kerajaan	106,00	68,12	101,0	48,3
7	Tinada	29,00	28,40	41,5	33,3
8	Siempat Rube	4,50	3,70	15,0	18,4
Jumlah/Total		1 374,86	1 573,75	206,8	115,8

Sumber: Dinas Pertanian dan Ketahanan Pangan Kabupaten Pakpak Bharat

Source: Agriculture and Farm Office of Pakpak Bharat Regency

Lanjutan Tabel 5.2.1/Continued Table 5.2.1

No.	Kecamatan <i>District</i>	Jenis Tanaman <i>Kind</i>			
		Kopi Arabica <i>Arabican Coffee</i>		Karet <i>Rubber</i>	
		Luas Area (Ha)	Produksi Production (Ton)	Luas Area (Ha)	Produksi Production (Ton)
(1)	(2)	(7)	(8)	(9)	(10)
1	Salak	140,00	600,0	8,00	0,00
2	Sitellu Tali Urang Jehe	17,00	6,7	423,00	227,70
3	Pagindar	6,50	0,5	248,00	207,34
4	Sitellu Tali Urang Julu	296,00	130,5	4,00	0,00
5	Pergetteng-getteng Sengkut	87,06	7,2	150,07	8,75
6	Kerajaan	203,00	80,4	219,00	175,81
7	Tinada	47,00	40,8	156,80	126,48
8	Siempat Rube	149,00	248,5	5,00	2,31
Jumlah/Total		945,56	1 114,59	1 213,87	748,39

Sumber: Dinas Pertanian dan Ketahanan Pangan Kabupaten Pakpak Bharat

Source: Agriculture and Farm Office of Pakpak Bharat Regency

Lanjutan Tabel 5.2.1/Continued Table 5.2.1

No.	Kecamatan <i>District</i>	Jenis Tanaman <i>Kind</i>			
		Kelapa <i>Coconut</i>		Kemenyan <i>Incense</i>	
		Luas <i>Area</i> (Ha)	Produksi <i>Production</i> (Ton)	Luas <i>Area</i> (Ha)	Produksi <i>Production</i> (Ton)
(1)	(2)	(11)	(12)	(13)	(14)
1	Salak	0	0	104,00	17,14
2	Sitellu Tali Urang Jehe	0	0	0,00	0,00
3	Pagindar	0	0	0,00	0,00
4	Sitellu Tali Urang Julu	0	0	772,00	87,00
5	Pergetteng-getteng Sengkut	0	0	53,81	0,01
6	Kerajaan	0	0	214,00	2,74
7	Tinada	0	0	49,00	1,97
8	Siempat Rube	0	0	73,04	1,30
Jumlah/ <i>Total</i>		0	0	1 265,85	110,16

Sumber: Dinas Pertanian dan Ketahanan Pangan Kabupaten Pakpak Bharat

Source: *Agriculture and Farm Office of Pakpak Bharat Regency*

Lanjutan Tabel 5.2.1/Continued Table 5.2.1

No.	Kecamatan <i>District</i>	Jenis Tanaman <i>Kind</i>			
		Kulit Manis <i>Cinnamon</i>		Lada <i>Pepper</i>	
		Luas <i>Area</i> (Ha)	Produksi <i>Production</i> (Ton)	Luas <i>Area</i> (Ha)	Produksi <i>Production</i> (Ton)
(1)	(2)	(15)	(16)	(17)	(18)
1	Salak	17,00	12,00	0	0
2	Sitellu Tali Urang Jehe	1,00	0,60	0	0
3	Pagindar	0,00	0,00	0	0
4	Sitellu Tali Urang Julu	25,00	25,90	0	0
5	Pergetteng-getteng Sengkut	1,25	0,00	0	0
6	Kerajaan	10,00	3,24	0	0
7	Tinada	1,50	0,00	0	0
8	Siempat Rube	0,00	0,00	0	0
Jumlah/ <i>Total</i>		55,75	41,74	0	0

Sumber: Dinas Pertanian dan Ketahanan Pangan Kabupaten Pakpak Bharat

Source: *Agriculture and Farm Office of Pakpak Bharat Regency*

Lanjutan Tabel 5.2.1/Continued Table 5.2.1

No.	Kecamatan <i>District</i>	Jenis Tanaman <i>Kind</i>			
		Nilam <i>Aromatic Oil</i>		Kelapa Sawit <i>Crude Oil</i>	
		Luas Area (Ha)	Produksi (Ton)	Luas Area (Ha)	Produksi (Ton)
(1)	(2)	(19)	(20)	(21)	(22)
1	Salak	0	0	5,00	0
2	Sitellu Tali Urang Jehe	12	1,57	253,00	290,50
3	Pagindar	8	0	637,00	747,47
4	Sitellu Tali Urang Julu	0	0	0,50	0,00
5	Pergetteng-getteng Sengkut	0	0	12,00	1,12
6	Kerajaan	0	0	37,00	43,51
7	Tinada	0	0	40,00	32,03
8	Siempat Rube	0	0	0,00	0,00
Jumlah/ <i>Total</i>		20	1,57	984,5	1 114,63

Sumber: Dinas Pertanian dan Ketahanan Pangan Kabupaten Pakpak Bharat

Source: *Agriculture and Farm Office of Pakpak Bharat Regency*

Lanjutan Tabel 5.2.1/Continued Table 5.2.1

No.	Kecamatan <i>District</i>	Jenis Tanaman <i>Kind</i>			
		Coklat <i>Cocoa</i>		Tembakau <i>Tobacco</i>	
		Luas <i>Area</i> (Ha)	Produksi <i>Production</i> (Ton)	Luas <i>Area</i> (Ha)	Produksi <i>Production</i> (Ton)
(1)	(2)	(23)	(24)	(25)	(26)
1	Salak	7,00	1,72	0	0
2	Sitellu Tali Urang Jehe	95,00	30,81	0	0
3	Pagindar	9,00	2,49	0	0
4	Sitellu Tali Urang Julu	10,25	4,80	0	0
5	Pergetteng-getteng Sengkut	21,20	0,82	0,04	0,10
6	Kerajaan	57,00	20,12	7	1,54
7	Tinada	24,00	10,00	0	0
8	Siempat Rube	31,00	9,36	0	0
Jumlah/Total		254,45	80,12	7,04	1,64

Sumber: Dinas Pertanian dan Ketahanan Pangan Kabupaten Pakpak Bharat

Source: Agriculture and Farm Office of Pakpak Bharat Regency

Tabel
Table

5.3.1

**Populasi Ternak Kerbau Menurut Kecamatan
di Kabupaten Pakpak Bharat
Population of Buffalo by District
in Pakpak Bharat Regency
2016 - 2017**

(Ekor/Tail)

No.	Kecamatan Districts	2016	2017
(1)	(2)	(3)	(4)
1	Salak	137	21
2	Sitellu Tali Urang Jehe	332	158
3	Pagindar	0	0
4	Sitellu Tali Urang Julu	28	28
5	Pergetteng-getteng Sengkut	87	33
6	Kerajaan	538	362
7	Tinada	283	93
8	Siempat Rube	133	106
<i>Jumlah/Total</i>		1 538	801

Sumber: Dinas Pertanian dan Ketahanan Pangan Kabupaten Pakpak Bharat

Source: Agriculture and Farm Office of Pakpak Bharat Regency

Tabel
Table

5.3.2

**Populasi Ternak Sapi/Lembu Menurut Kecamatan
di Kabupaten Pakpak Bharat
Population of Cow by District in Pakpak Bharat Regency
2016 - 2017**

(Ekor/Tail)			
No.	Kecamatan District	2016	2017
(1)	(2)	(3)	(4)
1	Salak	13	13
2	Sitellu Tali Urang Jehe	87	89
3	Pagindar	40	41
4	Sitellu Tali Urang Julu	0	0
5	Pergetteng-getteng Sengkut	27	28
6	Kerajaan	71	76
7	Tinada	18	19
8	Siempat Rube	2	10
Jumlah/Total		258	276

Sumber: Dinas Pertanian dan Ketahanan Pangan Kabupaten Pakpak Bharat

Source: Agriculture and Farm Office of Pakpak Bharat Regency

Tabel
Table

5.3.3

**Populasi Ternak Babi Menurut Kecamatan
di Kabupaten Pakpak Bharat
Population of Pig by District
in Pakpak Bharat Regency
2016 - 2017**

(Ekor/Tail)

No.	Kecamatan District	2016	2017
(1)	(2)	(3)	(4)
1	Salak	1 860	1 870
2	Sitellu Tali Urang Jehe	104	202
3	Pagindar	175	214
4	Sitellu Tali Urang Julu	460	475
5	Pergetteng-getteng Sengkut	616	687
6	Kerajaan	1 199	1 282
7	Tinada	944	1 037
8	Siempat Rube	817	903
<i>Jumlah/ Total</i>		6 175	6 670

Sumber: Dinas Pertanian dan Ketahanan Pangan Kabupaten Pakpak Bharat

Source: Agriculture and Farm Office of Pakpak Bharat Regency

Tabel
Table

5.3.4

**Populasi Ternak Kambing Menurut Kecamatan
di Kabupaten Pakpak Bharat**
*Population of Goat by District in Pakpak Bharat Regency
2016 - 2017*

(Ekor/Tail)

No.	Kecamatan <i>District</i>	2016	2017
(1)	(2)	(3)	(4)
1	Salak	42	48
2	Sitellu Tali Urang Jehe	409	431
3	Pagindar	87	95
4	Sitellu Tali Urang Julu	14	15
5	Pergetteng-getteng Sengkut	52	61
6	Kerajaan	251	262
7	Tinada	65	75
8	Siempat Rube	42	48
<i>Jumlah/Total</i>		962	1032

Sumber: Dinas Pertanian dan Ketahanan Pangan Kabupaten Pakpak Bharat

Source: *Agriculture and Farm Office of Pakpak Bharat Regency*

**Tabel
Table**

5.3.5

**Populasi Ternak Ayam Buras Menurut Kecamatan
di Kabupaten Pakpak Bharat
Population of Local Chicken by District
in Pakpak Bharat Regency
2016 - 2017**

(Ekor/Tail)

No.	Kecamatan District	2016	2017
(1)	(2)	(3)	(4)
1	Salak	28 077	29 041
2	Sitellu Tali Urang Jehe	29 872	30 827
3	Pagindar	1 992	2 735
4	Sitellu Tali Urang Julu	17 850	18 654
5	Pergetteng-getteng Sengkut	6 684	7 721
6	Kerajaan	14 369	15 075
7	Tinada	14 353	15 199
8	Siempat Rube	13 326	14 265
Jumlah/Total		126 523	133 517

Sumber: Dinas Pertanian dan Ketahanan Pangan Kabupaten Pakpak Bharat

Source: Agriculture and Farm Office of Pakpak Bharat Regency

Tabel
Table

5.3.6

**Populasi Ternak Itik/Bebek Menurut Kecamatan
di Kabupaten Pakpak Bharat
Population of Duck by District in Pakpak Bharat Regency
2016 - 2017**

(Ekor/Tail)			
No.	Kecamatan District	2016	2017
(1)	(2)	(3)	(4)
1	Salak	705	715
2	Sitellu Tali Urang Jehe	126	160
3	Pagindar	67	97
4	Sitellu Tali Urang Julu	211	232
5	Pergetteng-getteng Sengkut	625	637
6	Kerajaan	942	957
7	Tinada	521	558
8	Siempat Rube	634	671
Jumlah/Total		3 831	4 027

Sumber: Dinas Pertanian dan Ketahanan Pangan Kabupaten Pakpak Bharat

Source: Agriculture and Farm Office of Pakpak Bharat Regency

Tabel
Table 5.3.7

**Produksi Daging Menurut Jenis Ternak dan Kecamatan di
Kabupaten Pakpak Bharat**
**Meat Production by Kind of Livestock and District
in Pakpak Bharat Regency**
2017

(Ton)

No.	Kecamatan <i>District</i>	Jenis Ternak <i>Kind of Livestock</i>			
		Sapi <i>Cow</i>	Kerbau <i>Buffalo</i>	Kambing <i>Goat</i>	Babi <i>Pig</i>
(1)	(2)	(3)	(4)	(5)	(6)
1	Salak	0,45	1,20	0,9	40,20
2	Sitellu Tali Urang Jehe	0,77	0,64	0,34	0,68
3	Pagindar	0	0	0,05	0,36
4	Sitellu Tali Urang Julu	0,08	0,27	0,12	2,80
5	Pergetteng-getteng Sengkut	0,17	0,45	0,14	1,20
6	Kerajaan	0,60	0,54	0,12	10,71
7	Tinada	0	0,27	0,03	3,28
8	Siempat Rube	0,09	0,27	0,03	3,43
Jumlah/ <i>Total</i>		2,16	3,94	1,73	62,66

Sumber: Dinas Pertanian dan Ketahanan Pangan Kabupaten Pakpak Bharat

Source: Agriculture and Farm Office of Pakpak Bharat Regency

Tabel 5.3.8 Pematangan Ternak Menurut Jenis Ternak dan Kecamatan di Kabupaten Pakpak Bharat
Table *Slaughter by Kind of Livestock and District in Pakpak Bharat Regency 2017*

(Ekor)

No.	Kecamatan <i>District</i>	Jenis Ternak <i>Kind of Livestock</i>			
		Sapi <i>Cow</i>	Kerbau <i>Buffalo</i>	Kambing <i>Goat</i>	Babi <i>Pig</i>
(1)	(2)	(3)	(4)	(5)	(6)
1	Salak	5	9	19	773
2	Sitellu Tali Urang Jehe	9	7	23	13
3	Pagindar	0	0	3	7
4	Sitellu Tali Urang Julu	1	2	8	54
5	Pergetteng-getteng Sengkut	2	3	9	23
6	Kerajaan	7	4	8	206
7	Tinada	0	2	2	6
8	Siempat Rube	1	2	2	66
Jumlah/ <i>Total</i>		25	29	74	1 205

Sumber: Dinas Pertanian dan Ketahanan Pangan Kabupaten Pakpak Bharat

Source: *Agriculture and Farm Office of Pakpak Bharat Regency*

Catatan: (-) Data tidak tersedia

Note: (-) *Data is not available*

Tabel
Table

5.3.9

**Produksi Daging Menurut Jenis Unggas dan Kecamatan
di Kabupaten Pakpak Bharat
Meat Production by Kind of Poultry and District
in Pakpak Bharat Regency
2017**

(Ton)

No.	Kecamatan <i>District</i>	Jenis Unggas <i>Kind of Poultry</i>	
		Ayam Kampung <i>Local Chicken</i>	Itik/Bebek <i>Duck</i>
(1)	(2)	(3)	(4)
1	Salak	3, 22	0, 14
2	Sitellu Tali Urang Jehe	2, 25	0, 15
3	Pagindar	1, 20	0
4	Sitellu Tali Urang Julu	1, 54	0
5	Pergetteng-getteng Sengkut	1, 73	0
6	Kerajaan	2, 32	0, 08
7	Tinada	2, 23	0, 01
8	Siempat Rube	1, 20	0, 02
Jumlah/ <i>Total</i>		15, 69	0, 4

Sumber: Dinas Pertanian dan Ketahanan Pangan Kabupaten Pakpak Bharat

Source: *Agriculture and Farm Office of Pakpak Bharat Regency*

Catatan: (-) Data tidak tersedia

Note: (-) *Data is not available*

Tabel
Table

5.3.10

**Produksi Telur Menurut Kecamatan di
Kabupaten Pakpak Bharat
Egg Production by District in Pakpak Bharat Regency
2017**

(Ton)

No.	Kecamatan Districts	Jenis Telur Kind of Egg	
		Ayam Kampung Local Chicken	Itik/Bebek Duck
(1)	(2)	(3)	(4)
1	Salak	0,44	0,09
2	Sitellu Tali Urang Jehe	0,47	0,01
3	Pagindar	0,03	0,01
4	Sitellu Tali Urang Julu	0,28	0,03
5	Pergetteng-getteng Sengkut	0,11	0,08
6	Kerajaan	0,23	0,09
7	Tinada	0,23	0,06
8	Siempat Rube	0,21	0,06
Jumlah/Total		1,99	0,43

Sumber: Dinas Pertanian dan Ketahanan Pangan Kabupaten Pakpak Bharat

Source: Agriculture and Farm Office of Pakpak Bharat Regency

Catatan: (-) Data tidak tersedia

Note: (-) Data is not available

Tabel
Table

5.4.1

**Luas Areal Budi Daya Ikan Menurut Kecamatan di
Kabupaten Pakpak Bharat**
*The Area of Fish Culture by District in Pakpak Bharat Regency
2017*

(Ha)

No.	Kecamatan <i>District</i>	Kolam Air Tenang <i>Fresh Water Pond</i>	Mina Padi			Jumlah <i>Total</i>
			Tumpang Sari <i>Ricecum Fish</i>	Palawija <i>Crops Planted</i>	Penye- lang <i>Floati ng Net</i>	
(1)	(2)	(3)	(4)	(5)	(6)	(7)
1	Salak	2, 49	0, 80	-	1, 30	4, 59
2	Sitellu Tali Urang Jehe	1, 32	-	-	-	1, 32
3	Pagindar	-	-	-	-	-
4	Sitellu Tali Urang Julu	7, 93	0, 40	-	-	8, 33
5	Pergetteng-getteng Sengkut	1, 8	0, 60	-	-	2, 40
6	Kerajaan	5, 04	0, 50	-	-	5, 54
7	Tinada	0, 32	0, 20	-	-	0.52
8	Siempat Rube	1, 92	0, 10	-	-	2.02
Jumlah/ <i>Total</i>		20, 82	2, 60	-	1, 30	24, 72

Sumber: Dinas Pertanian dan Ketahanan Pangan Kabupaten Pakpak Bharat

Source: Agriculture and Farm Office of Pakpak Bharat Regency

Tabel
Table

5.4.2

Luas Areal Penangkapan Ikan di Perairan Menurut Kecamatan dan Jenisnya di Kabupaten Pakpak Bharat
The Area of Fish Catchment in Water Region in Pakpak Bharat Regency 2017

(Ha)

No.	Kecamatan <i>District</i>	Sungai <i>River</i>	Danau <i>Lake</i>	Bendungan/Cekdam <i>Dam</i>	Genangan <i>Air</i>	Jaring Apung <i>Floating Net</i>	Jumlah
(1)	(2)	(3)	(4)	(5)	(6)	(7)	(8)
1	Salak	18,30	-	-	2	-	20,30
2	Sitellu Tali Urang Jehe	27,60	-	-	-	-	27,60
3	Pagindar	20,10	-	-	0,60	-	20,70
4	Sitellu Tali Urang Julu	25,40	-	-	2	-	27,40
5	Pergetteng- getteng Sengkut	19,40	-	-	2	-	21,40
6	Kerajaan	4,80	-	-	3	-	7,80
7	Tinada	2,50	-	-	1	-	3,50
8	Siempat Rube	2,30	-	-	1	-	3,30
Jumlah/Total		120,40	-	-	11,60	-	132,00

Sumber: Dinas Pertanian dan Ketahanan Pangan Kabupaten Pakpak Bharat

Source: Agriculture and Farm Office of Pakpak Bharat Regency

Tabel
Table

5.4.3

**Produksi Budidaya Ikan Menurut Kecamatan
di Kabupaten Pakpak Bharat
Production of Fish Culture by District in Pakpak Bharat Regency
2017**

(Ton)

No.	Kecamatan <i>District</i>	Kolam Air Tenang	Mina Padi	Keramba	Jaring Apung	Budi daya Lainn ya	Jumlah
(1)	(2)	(3)	(4)	(5)	(6)	(7)	(8)
1	Salak	3,66	-	-	-	-	3,66
2	Sitellu Tali Urang Jehe	0,35	-	-	-	-	0,35
3	Pagindar	0	-	-	-	-	0
4	Sitellu Tali Urang Julu	2,45	-	-	-	-	2,45
5	Pergetteng-getteng Sengkut	1,09	-	-	-	-	1,09
6	Kerajaan	20,71	-	-	-	-	20,71
7	Tinada	1,38	-	-	-	-	1,38
8	Siempat Rube	3,97	-	-	-	-	3,97
<i>Jumlah/ Total</i>		33,61	-	-	-	-	33,61

Sumber: Dinas Pertanian dan Ketahanan Pangan Kabupaten Pakpak Bharat

Source: Agriculture and Farm Office of Pakpak Bharat Regency

Tabel
Table

5.4.4

Hasil Penangkapan Ikan di Daerah Perairan Umum Menurut Kecamatan
di Kabupaten Pakpak Bharat
*Production of Fish Production in Open Water by District in Pakpak
Bharat Regency
2017*

(Ton)

No.	Kecamatan <i>District</i>	Sungai <i>River</i>	Danau <i>Lake</i>	Bendungan/ Cekdam <i>Dam</i>	Genan gan Air	Jaring Apung <i>Floating Net</i>	Jumlah
(1)	(2)	(3)	(4)	(5)	(6)	(7)	(8)
1	Salak	1, 35	-	-	-	-	1, 35
2	Sitellu Tali Urang Jehe	1, 74	-	-	-	-	1, 74
3	Pagindar	0, 62	-	-	-	-	0, 62
4	Sitellu Tali Urang Julu	1, 45	-	-	-	-	1, 45
5	Pergetteng-getteng Sengkut	0, 67	-	-	-	-	0, 67
6	Kerajaan	0, 83	-	-	-	-	0, 83
7	Tinada	0, 56	-	-	-	-	0, 56
8	Siempat Rube	0, 48	-	-	-	-	0, 48
Jumlah/ <i>Total</i>		7, 70	-	-	-	-	7, 70

Sumber: Dinas Pertanian dan Ketahanan Pangan Kabupaten Pakpak Bharat

Source: *Agriculture and Farm Office of Pakpak Bharat Regency*

Tabel
Table 5.4.5 **Produksi Ikan Air Tawar Menurut Kecamatan dan Jenisnya di Kabupaten Pakpak Bharat**
Production of Fresh Fish by District and Species in Pakpak Bharat Regency
2017

(Ton)

No.	Kecamatan <i>District</i>	Ikan Mas	Nila Merah	Nila Hitam	Mujahir	Lele	Ikan Lain <i>Others</i>	Jumlah <i>Total</i>
(1)	(2)	(3)	(4)	(5)	(6)	(7)	(8)	(9)
1	Salak	2,65	0,37	-	0,64	-	-	3,66
2	Sitellu Tali Urang Jehe	0,18	0,17	-	-	-	-	0,35
3	Pagindar	0	0	-	-	-	-	0
4	Sitellu Tali Urang Julu	1,84	0,61	-	-	-	-	2,45
5	Pergetteng- getteng Sengkut	0,66	0,43	-	-	-	-	1,09
6	Kerajaan	1,46	9,87	-	7,38	-	-	20,71
7	Tinada	0,29	0,73	-	0,36	-	-	1,38
8	Siempat Rube	2,82	0,62	-	0,53	-	-	3,97
Jumlah/ <i>Total</i>		11,9	12,8	-	8,91	-	-	33,61

Sumber: Dinas Pertanian dan Ketahanan Pangan Kabupaten Pakpak Bharat

Source: Agriculture and Farm Office of Pakpak Bharat Regency

Tabel
Table 5.5.1

**Luas Kawasan Hutan Menurut Fungsinya
di Kabupaten Pakpak Bharat
Forestry Area by Its Function in Pakpak Bharat Regency
2013 - 2017**

(Ha)

No.	Tahun Year	Hutan Lindung Protection Forest	Hutan Produksi Tetap Production Forest	Hutan Konservasi Conservation Forest	Hutan Produksi Terbatas Limits Production Forest	Jumlah Total
(1)	(2)	(3)	(4)	(5)	(6)	(7)
1.	2013	45 785,99	10 455,72	5 939,18	59 296,79	121 477,68
2.	2014	45 785,99	10 455,72	5 939,18	59 296,79	121 477,68
3.	2015	44 136,00	10 224,00	5 943,00	49 390,00	109 693,00
4.	2016**	44 136,00	10 224,00	5 943,00	49 390,00	109 693,00
5.	2017**	44 136,00	10 224,00	5 943,00	49 390,00	109 693,00

Sumber: Dinas Kehutanan, Lingkungan Hidup dan Pertambangan Kab.Pakpak Bharat

Source: Forestry, Environment and Mining Office of Pakpak Bharat Regency

Catatan/Note: ** = Data mengikuti tahun sebelumnya/ Based on Last year

Tabel
Table

5.5.2

**Produksi Hasil Hutan Menurut Jenisnya
di Kabupaten Pakpak Bharat
Forestry Production of Timber by Its Type
in Pakpak Bharat Regency
2012-2017**

(M²)

No.	Tahun Year	Jenis Produksi Commodity			
		Meranti Meranti	Kelompok Rimba Campuran Jungle Groups	Kayu Indah Soft Wood	Lain-lain Others
(1)	(2)	(3)	(4)	(5)	(6)
1.	2013	0,00	14 874, 00	0,00	0,00
2.	2014	0,00	14 256, 66	1 708,48	0,00
3.	2015	0,00	14 036, 08	935,28	0,00
4.	2016**	0.00	14 8204	0.00	0.00
5.	2017**	0.00	14 8204	0.00	0.00

Sumber: Dinas Kehutanan, Lingkungan Hidup dan Pertambangan Kab.Pakpak Bharat

Source: Forestry, Environment and Mining Office of Pakpak Bharat Regency

Catatan: Produksi Tidak Ada Dibanding Tahun 2009 karena terdapat pencabutan 2 (dua) Perda

Catatan/Note: ** = Data mengikuti tahun sebelumnya / Based on Last year

Tabel
Table

5.5.3

**Luas Kawasan Hutan Menurut Register
di Kabupaten Pakpak Bharat
Forestry Area by Register in Pakpak Bharat Regency
2017**

(Ha)			
No.	Kawasan Hutan <i>Forestry Area</i>	Nomor Register <i>Register Number</i>	Luas Wide
(1)	(2)	(3)	(4)
1.	Batu Ardan (Kec. Kerajaan)	Reg. 66	25 000
2.	Adian Tinjoan (Kec. Siempat Rube)	Reg 67	19 780
3.	Semponan Timur (Kec. STTU Julu)	Reg. 68	3 468
4.	Siranggas (Kec. Salak, PGGS, Tinada, STTU Jehe)	Reg. 70	5 657
5.	Sikulapaing (Kec. Salak, Pagindar)	Reg. 71	14 375
6.	Semponan Barat (Kec. STTU Julu)	Reg. 72	3 460
7.	Sopo Pea (Kec. Siempat Rube)	Reg. 73	3 008
Jumlah/ <i>Total</i>			74 748

Sumber: Dinas Kehutanan, Lingkungan Hidup, dan Pertambangan Kab. Pakpak Bharat

Source: *Forestry, Environment and Mining Office of Pakpak Bharat Regency*

Catatan/Note: ** = Data mengikuti tahun sebelumnya / *Based on Last year*

BAB

Chapter

INDUSTRI, ENERGI, DAN KONSTRUKSI

MANUFACTURING, ENERGY, AND CONSTRUCTION

6



PENJELASAN TEKNIS

TECHNICAL NOTES

1. Industri manufaktur adalah suatu kegiatan ekonomi yang melakukan kegiatan mengubah suatu barang dasar secara mekanis, kimia, atau dengan tangan sehingga menjadi barang jadi/setengah jadi, dan atau barang yang kurang nilainya menjadi barang yang lebih tinggi nilainya, dan sifatnya lebih dekat kepada pemakai akhir, Termasuk dalam kegiatan ini adalah jasa industri dan pekerjaan perakitan

2. Jasa industri adalah kegiatan industri yang melayani keperluan pihak lain, Pada kegiatan ini bahan baku disediakan oleh pihak lain sedangkan pihak pengolah hanya melakukan pengolahannya dengan mendapat imbalan sebagai balas jasa (upah

1. Manufacturing industry is defined as an economic activity processing basic goods mechanically, chemicals or manually into final or intermediate goods, It is also defined as processing of lower value goods into higher value goods as final or intermediate products, The activities also include services for manufacturing and assembling,

2. Services for manufacturing is defined as a manufacturing activity which serving other manufacturing establishments, In this case, raw materials are supplied by others while the workers are paid as a compensation for processing raw materials,

maklon).

3. Perusahaan atau usaha industri adalah suatu unit (kesatuan) usaha yang melakukan kegiatan ekonomi, bertujuan menghasilkan barang atau jasa, terletak pada suatu bangunan atau lokasi tertentu, dan mempunyai catatan administrasi tersendiri mengenai produksi dan struktur biaya serta ada seorang atau lebih yang bertanggung jawab atas usaha tersebut,

3. Manufacturing establishment *is defined as a production unit engaged in economic activity, producing goods or services, located in a building or in a certain location, keeping a business record concerning the production and cost structure, and having a person or more that are responsible to those activities,*

4. Pelanggan adalah individu atau kelompok, baik rumah tangga perusahaan atau institusi non profit yang membeli air bersih dari perusahaan air bersih

4. Customers *are individuals or groups, whether household, company or non-profit institutions that buy water supply from water supply establishment*

ULASAN	DESCRIPTION
<p>6.1 Industri</p> <p>Industri adalah kegiatan ekonomi yang mengolah bahan mentah, bahan baku, barang setengah jadi menjadi barang jadi dengan nilai tambah yang lebih tinggi untuk penggunaannya, termasuk kegiatan rancang bangun dan perekayasaannya.</p> <p>Pada tahun 2017, sektor industri pengolahan di Kabupaten Pakpak Bharat didominasi oleh industri kerajinan rumah tangga, yaitu sebanyak 1.521 unit.</p> <p>Di Kabupaten Pakpak Bharat terdapat 8 lokasi pasar yang umumnya hanya beroperasi sekali dalam seminggu, serta berisikan 104 unit kios, 57 balerong, 153 stand, dan 302 ruang terbuka.</p> <p>Pada tahun 2017, jumlah izin usaha konstruksi yang</p>	<p>6.1 Industry</p> <p><i>Industry is an economy activity which processes raw material/materials, intermediate goods become finished goods with higher level of value added to its use, including activity design to set up and its engineering.</i></p> <p><i>In 2017, manufacturing industry in Pakpak Bharat Regency is dominated by household industries, 1.521 units.</i></p> <p><i>In Pakpak Bharat Regency, there are 8 locations of traditional market that generally operates only once a week, and contains 104 units of stalls, 57 balerong, 153 booths, and 302 open space.</i></p> <p><i>In 2017, there are 5 constructions licenses issued by One</i></p>

dikeluarkan oleh Dinas Penanaman Modal dan Pelayanan Perizinan Terpadu Satu Kabupaten Pakpak Bharat ada sebanyak 5 izin usaha.

Stop Service Integrated Investment and Licensing Service Office of Pakpak Bharat Regency.

6.2 Listrik dan Air Minum

Pada tahun 2017, jumlah pelanggan listrik PLN baik yang menggunakan kWh meter listrik prabayar maupun mekanik di Kabupaten Pakpak Bharat untuk rumahtangga/bisnis ada sebanyak 8.601 pelanggan. Sedangkan untuk instansi pemerintah/sosial/tower, di tahun 2017 terdapat sebanyak 484 pelanggan.

Fasilitas air yang digunakan di wilayah Kabupaten Pakpak Bharat kebanyakan bersumber dari mata air, sungai, air hujan atau lainnya. Hanya 1.320 rumah tangga/perorangan, 40 instansi pemerintahan, 17 niaga kecil, dan 8

6.2 Electricity and Water Supply

In 2017, the number of domestic electricity customers of PLN both in Pakpak Bharat Regency are 8.601 customers. While for government agencies, in 2017 there are 484 customers.

Water facilities used in Pakpak Bharat Regency is mostly sourced from springs, rivers, rain water or others. Only 1.320 households/ individuals, 40 government agencies, 17 small commercials, and 8 general social

sosial umum yang tersebar pada dua kecamatan yang menggunakan air bersih dari PDAM, yaitu Kecamatan Salak dan Kecamatan Siempat Rube. Sedangkan untuk Kecamatan PGGS, kondisi jaringan air PDAM sudah rusak. Kondisi ini menunjukkan bahwa fasilitas air bersih di Kabupaten Pakpak Bharat belum memadai.

spread in two districts that use clean water from Water Company of Pakpak Bharat Regency, Salak District and Siempat Rube District. While in PGGS District, the network of water supply had been damage. It can be said that the facility of clean water supply in Pakpak Bharat Regency is inadequate.

Tabel
Table **6.1.1** **Jumlah Perusahaan/Usaha Menurut Kecamatan dan Lapangan Usaha di Kabupaten Pakpak Bharat**
Number of Firm/Establishment by District and Sector in Pakpak Bharat Regency 2017

No.	Kecamatan <i>District</i>	Lapangan Usaha				
		Pertambahan/ Penggalian (Unit/Unit)	Industri Pengolahan (Unit/ Unit)	Listrik, Gas, dan Air (Unit/ Unit)	Konstruksi (Unit/ Unit)	Perdagangan Besar dan Eceran (Unit/ Unit)
(1)	(2)	(3)	(4)	(5)	(6)	(7)
1	Salak	0	3	3	7	32
2	Sitellu Tali Urang Jehe	0	1	1	3	1
3	Pagindar	0	0	0	0	0
4	Sitellu Tali Urang Julu	0	0	0	1	4
5	Pergetteng- getteng Sengkut	0	1	0	3	6
6	Kerajaan	0	2	1	4	11
7	Tinada	0	1	0	3	3
8	Siempat Rube	0	1	0	0	5
<i>Jumlah/ Total</i>		0	9	5	21	62

Sumber: Dinas Penanaman Modal dan Pelayanan Perizinan Terpadu Satu Pintu Kabupaten Pakpak Bharat

Source: *One Stop Service Integrated Investment and Licensing Service Office of Pakpak Bharat Regency*

Lanjutan Tabel 6.1.1/Continued Table 6.1.1

No.	Kecamatan <i>District</i>	Lapangan Usaha			
		Penyediaan Akomodasi dan Penyediaan Makanan/Minuman (Unit/Unit)	Transportasi, Pergudangan, dan Komunikasi (Unit/Unit)	Perantara Keuangan (Unit/Unit)	Real Estate, Usaha Persewaan dan Jasa Perusahaan (Unit/Unit)
(1)	(2)	(8)	(9)	(10)	(11)
1	Salak	14	8	0	0
2	Sitellu Tali Urang	6	0	0	0
3	Jehe				
3	Pagindar	0	0	0	0
4	Sitellu Tali Urang	4	2	0	0
5	Julu				
5	Pergetteng-getteng	0	1	0	0
6	Sengkut				
6	Kerajaan	8	2	0	0
7	Tinada	1	3	0	0
8	Siempat Rube	1	0	0	0
Jumlah/Total		34	16	0	0

Sumber: Dinas Penanaman Modal dan Pelayanan Perizinan Terpadu Satu Pintu Kabupaten Pakpak Bharat

Source: One Stop Service Integrated Investment and Licensing Service Office of Pakpak Bharat Regency

Lanjutan Tabel 6.1.1/Continued Table 6.1.1

No.	Kecamatan <i>District</i>	Lapangan Usaha				Jumlah <i>Total</i> (Unit/ <i>Unit</i>)
		Jasa Pendidikan (Unit/ <i>Unit</i>)	Jasa Kesehatan dan Kegiatan Sosial (Unit/ <i>Unit</i>)	Jasa Kemasyarakatan, Sosial Budaya (Unit/ <i>Unit</i>)	Jasa Perorangan yang Melayani Rumah Tangga (Unit/ <i>Unit</i>)	
(1)	(2)	(12)	(13)	(14)	(15)	(16)
1	Salak	1	1	0	19	88
2	Sitellu Tali Urang	1	1	0	3	17
3	Jehe					
3	Pagindar	0	1	0	0	1
4	Sitellu Tali Urang	0	1	0	1	13
5	Julu					
5	Pergetteng- getteng Sengkut	0	0	0	1	12
6	Kerajaan	0	0	0	6	34
7	Tinada	2	1	0	0	14
8	Siempat Rube	0	0	0	1	8
Jumlah/ <i>Total</i>		4	5	0	31	187

Sumber: Dinas Penanaman Modal dan Pelayanan Perizinan Terpadu Satu Pintu Kabupaten Pakpak Bharat

Source: One Stop Service Integrated Investment and Licensing Service Office of Pakpak Bharat Regency

Tabel
Table

6.1.2

**Banyaknya Perusahaan di Sektor Industri Pengolahan
Menurut Kecamatan dan Golongan Perusahaan
di Kabupaten Pakpak Bharat
Number of Firm in Processing Industrial Sector by District and
Grade of Firm in Pakpak Bharat Regency
2017**

No.	Kecamatan District	Perusahaan Industri Besar <i>Large Scale Manufac- turing</i> (Unit/ Unit)	Perusahaan Industri Sedang <i>Medium Scale Manufac- turing</i> (Unit/ Unit)	Perusaha- an Industri Kecil <i>Small Scale Manufac- turing</i> (Unit/ Unit)	Kerajinan Rumah Tangga <i>House Hold Industry</i> (Unit/ Unit)	Jumlah/ Total
(1)	(2)	(3)	(4)	(5)	(6)	(7)
1	Salak	0	0	2	178	180
2	Sitellu Tali Urang Jehe	0	0	0	783	783
3	Pagindar	0	0	0	31	31
4	Sitellu Tali Urang Julu	0	0	0	43	43
5	Pergetteng-getteng Sengkut	0	0	0	112	112
6	Kerajaan	0	0	0	202	202
7	Tinada	0	0	0	123	123
8	Siempat Rube	0	0	0	49	49
<i>Jumlah/Total</i>		0	0	2	1 521	1 523

Sumber: Dinas Koperasi, Usaha Mikro Kecil Dan Menengah Kabupaten Pakpak Bharat

Source: *Cooperation, Micro and Small Enterprises Office of Pakpak Bharat Regency*

**Tabel
Table**

6.1.3

**Banyaknya Tenaga Kerja di Sektor Industri Pengolahan
Menurut Kecamatan dan Golongan Perusahaan
di Kabupaten Pakpak Bharat
Number of Labour in Processing Industrial Sector by District and
Grade of Firm in Pakpak Bharat Regency
2017**

No.	Kecamatan <i>District</i>	Perusahaan Industri Besar <i>Large Scale Manufacturing (Unit/ Unit)</i>	Perusahaan Industri Sedang <i>Medium Scale Manufacturing (Unit/ Unit)</i>	Perusahaan Industri Kecil <i>Small Scale Manufacturing (Unit/ Unit)</i>	Kerajinan Rumah Tangga <i>House Hold Industry (Unit/Unit)</i>	Jumlah/ <i>Total</i>
(1)	(2)	(3)	(4)	(5)	(6)	(7)
1	Salak	0	0	10	556	566
2	Sitellu Tali Urang Jehe	0	0	0	2 721	2 721
3	Pagindar	0	0	0	107	107
4	Sitellu Tali Urang Julu	0	0	0	121	121
5	Pergetteng-getteng Sengkut	0	0	0	376	376
6	Kerajaan	0	0	0	656	656
7	Tinada	0	0	0	416	416
8	Siempat Rube	0	0	0	144	144
	<i>Jumlah/Total</i>	0	0	10	5 097	5 107

Sumber: Dinas Koperasi, Usaha Mikro Kecil Dan Menengah Kabupaten Pakpak Bharat

Source: *Cooperation, Micro and Small Enterprises Office of Pakpak Bharat Regency*

Tabel
Table

6.1.4

**Jumlah Perusahaan Industri dan Tenaga Kerja
Menurut Kecamatan dan Jenis Usaha
di Kabupaten Pakpak Bharat
Number of Industrial Firms and Labour by District and
Type of Business in Pakpak Bharat Regency
2017**

No.	Kecamatan <i>District</i>	Gilingan Kopi Bubuk		Pembuatan Roti	
		<i>Coffee Steamer</i>		<i>Bread Industry</i>	
		Usaha <i>Establishment</i> (Unit/ <i>Unit</i>)	TK <i>Employer</i> (Orang/ <i>Person</i>)	Usaha <i>Establishment</i> (Unit/ <i>Unit</i>)	TK <i>Employer</i> (Orang/ <i>Person</i>)
(1)	(2)	(3)	(4)	(5)	(6)
1	Salak	12	12	10	20
2	Sitellu Tali Urang Jehe	3	3	2	2
3	Pagindar	1	1	0	0
4	Sitellu Tali Urang Julu	4	6	0	0
5	Pergetteng-getteng Sengkut	1	1	1	2
6	Kerajaan	4	6	4	4
7	Tinada	0	0	0	0
8	Siempat Rube	3	5	1	1
Jumlah/Total		28	34	18	29

Sumber: Dinas Koperasi, Usaha Mikro Kecil Dan Menengah Kabupaten Pakpak Bharat

Source: *Cooperation, Micro and Small Enterprises Office of Pakpak Bharat Regency*

Lanjutan Tabel 6.1.4/Continued Table 6.1.4

No.	Kecamatan <i>District</i>	Gilingan Tepung		Tukang Jahit <i>Tailor</i>	
		Usaha <i>Establishment</i> (Unit/Unit)	TK <i>Employer</i> (Orang/ Person)	Usaha <i>Establishment</i> (Unit/ Unit)	TK <i>Employer</i> (Orang/ Person)
(1)	(2)	(3)	(4)	(5)	(6)
1	Salak	5	5	20	30
2	Sitellu Tali Urang Jehe	2	2	2	2
3	Pagindar	1	1	0	0
4	Sitellu Tali Urang Julu	1	2	2	6
5	Pergetteng-getteng Sengkut	1	2	1	2
6	Kerajaan	3	3	3	6
7	Tinada	1	2	0	0
8	Siempat Rube	2	4	0	0
<i>Jumlah/Total</i>		16	21	28	46

Sumber: Dinas Koperasi, Usaha Mikro Kecil Dan Menengah Kabupaten Pakpak Bharat

Source: *Cooperation, Micro and Small Enterprises Office of Pakpak Bharat Regency*

Lanjutan Tabel 6.1.4/Continued Table 6.1.4

No.	Kecamatan <i>District</i>	Foto Copy		Pandai Besi	
		Usaha <i>Establishment</i> (Unit/ <i>Unit</i>)	TK <i>Employer</i> (Orang/ <i>Person</i>)	Usaha <i>Establishment</i> (Unit/ <i>Unit</i>)	TK <i>Employer</i> (Orang/ <i>Person</i>)
(1)	(2)	(3)	(4)	(5)	(6)
1	Salak	10	20	0	0
2	Sitellu Tali Urang Jehe	3	6	0	0
3	Pagindar	0	0	0	0
4	Sitellu Tali Urang Julu	1	2	1	2
5	Pergetteng-getteng Sengkut	2	4	0	0
6	Kerajaan	1	2	0	0
7	Tinada	1	2	0	0
8	Siempat Rube	1	2	0	0
Jumlah/ <i>Total</i>		19	38	1	2

Sumber: Dinas Koperasi, Usaha Mikro Kecil Dan Menengah Kabupaten Pakpak Bharat

Source: *Cooperation, Micro and Small Enterprises Office of Pakpak Bharat Regency*

Lanjutan Tabel 6.1.4/Continued Table 6.1.4

No.	Kecamatan <i>District</i>	Penyulingan Minyak Nilam		Tukang Mas	
		Usaha <i>Establishment</i> (Unit/ <i>Unit</i>)	TK <i>Employer</i> (Orang/ <i>Person</i>)	Usaha <i>Establishment</i> (Unit/ <i>Unit</i>)	TK <i>Employer</i> (Orang/ <i>Person</i>)
(1)	(2)	(3)	(4)	(5)	(6)
1	Salak	1	2	2	4
2	Sitellu Tali Urang Jehe	4	8	0	0
3	Pagindar	2	4	0	0
4	Sitellu Tali Urang Julu	0	0	0	0
5	Pergetteng-getteng Sengkut	0	0	0	0
6	Kerajaan	2	4	0	0
7	Tinada	0	0	0	0
8	Siempat Rube	0	0	0	0
Jumlah/ <i>Total</i>		9	18	2	4

Sumber: Dinas Koperasi, Usaha Mikro Kecil Dan Menengah Kabupaten Pakpak Bharat

Source: *Cooperation, Micro and Small Enterprises Office of Pakpak Bharat Regency*

Tabel
Table

6.1.5

**Jumlah Bangunan dan Pedagang menurut Nama dan Jenis Bangunan
Pasar di Kabupaten Pakpak Bharat
Number of Building and Salesman by Name and Building Type of
Market in Pakpak Bharat Regency
2017**

No	Nama Pasar <i>Name of Market</i>	Luas Wide (m ²)	Kios		Balerong	
			Bangunan Building (Unit/ Unit)	Pedagang Salesman (Orang/ Person)	Bangunan Building (Unit/Unit)	Pedagang Salesman (Orang/ Person)
(1)	(2)	(3)	(4)	(5)	(6)	(7)
1	Salak	44 138,5	11	65	2	293
2	Sukarame	8 000	8	8	14	84
3	Sibande	6 750	34	10	12	72
4	Singgabur	3 000	42	42	13	78
5	Nanjombal	6 000	9	9	5	30
6	Penggegen	10 000	0	0	4	24
7	Kecupak	4 266	0	0	5	16
8	Pagindar	10 000	0	0	2	8
Jumlah/Total		92 154,5	104	134	57	605

Sumber: Dinas Koperasi, Usaha Mikro Kecil Dan Menengah Kabupaten Pakpak Bharat

Source: *Cooperation, Micro and Small Enterprises Office of Pakpak Bharat Regency*

Manufacturing**Lanjutan Tabel 6.1.5/Continued Table 6.1.5**

No	Nama Pasar	Stand		Ruang Terbuka Open Space	TPS <i>Interim</i> Land- fills	MCK Toilet	Jumlah Pedagang Numbers of Salesman (Orang/Per son)	Ketera- ngan Infor- mation
		Bangunan Building (Unit/ Unit)	Pedagang Salesman (Orang/ Person)					
(1)	(2)	(3)	(4)	(5)	(6)	(7)	(8)	(9)
1	Salak	133	133	125	1	1	616	
2	Sukarame	7	7	40	1	1	139	
3	Sibande	3	3	42	1	1	127	
4	Singgabur	4	4	40	1	1	164	
5	Nanjombal	4	4	20	1	1	63	
6	Penggegen	2	2	15	1	1	41	
7	Kecupak	0	0	10	1	1	26	
8	Pagindar	0	0	10	1	1	18	
Jumlah/Total		153	153	302	8	8	1 194	

Sumber: Dinas Koperasi, Usaha Mikro Kecil Dan Menengah Kabupaten Pakpak Bharat

Source: *Cooperation, Micro and Small Enterprises Office of Pakpak Bharat Regency*

Tabel
Table 6.1.6 **Jumlah Izin Usaha Jasa Konstruksi (IUJK)**
Berdasarkan Grade
Number of Business License of Construction Services
by Grade
2017

No.	Grade Grade	Triwulan				Jumlah Total
		I	II	III	IV	
(1)	(2)	(3)	(4)	(5)	(6)	(7)
1	Grade-1	5	0	0	0	5
2	Grade-2	0	0	0	0	0
3	Grade-3	0	0	0	0	0
4	Grade-4	0	0	0	0	0
Jumlah/Total		5	0	0	0	5

Sumber: Dinas Penanaman Modal dan Pelayanan Perizinan Terpadu Satu Pintu Kabupaten Pakpak Bharat
Source: One Stop Service Integrated Investment and Licensing Service Office of Pakpak Bharat Regency

Manufacturing**Tabel
Table****6.2.1****Banyaknya Pelanggan Air Bersih Per Kecamatan
di Kabupaten Pakpak Bharat
Number of Drinking Water Customer by District
in Pakpak Bharat Regency
2016-2017**

No.	Kecamatan District	Rumah Tangga/ Perorangan Households		Instansi Pemerintah/Swasta Government Institution/ Private	
		2016	2017	2016	2017
(1)	(2)	(3)	(4)	(5)	(6)
1	Salak	845	909	31	32
2	Sitellu Tali Urang Jehe	0	0	0	0
3	Pagindar	0	0	0	0
4	Sitellu Tali Urang Julu	0	0	0	0
5	Pargetteng-getteng Sengkut	0	0	0	0
6	Kerajaan	0	0	0	0
7	Tinada	0	0	0	0
8	Siempat Rube	363	411	8	8
Jumlah/Total		1 208	1 320	39	40

Lanjutan Tabel 6.2.1/Continued Table 6.2.1

No.	Kecamatan District	Niaga Kecil <i>Small Trade</i>		Sosial Umum <i>General Social</i>	
		2016	2017	2016	2017
(1)	(2)	(3)	(4)	(5)	(6)
1	Salak	17	17	7	7
2	Sitellu Tali Urang Jehe	0	0	0	0
3	Pagindar	0	0	0	0
4	Sitellu Tali Urang Julu	0	0	0	0
5	Pargetteng-getteng Sengkut	0	0	0	0
6	Kerajaan	0	0	0	0
7	Tinada	0	0	0	0
8	Siempat Rube	0	0	1	1
Jumlah/ <i>Total</i>		17	17	8	8

Sumber: UPT Jaringan Air Bersih Pakpak Bharat

Source: UPT Jaringan Air Bersih Pakpak Bharat

Manufacturing

Tabel 6.3.1 **Banyaknya Pelanggan KWh Meter Mekanik PLN Per Kecamatan di Kabupaten Pakpak Bharat**
Table *Number of Electrical Costumer by District in Pakpak Bharat Regency 2016-2017*

No.	Kecamatan District	Rumah Tangga/ Bisnis		Pemerintah/Sosial/ Tower	
		2016	2017	2016	2017
(1)	(2)	(3)	(4)	(5)	(6)
1.	Salak	1 193	1 138	88	55
2.	Sitellu Tali Urang Jehe	1 224	1 179	57	45
3.	Pagindar	0	232	0	5
4.	Sitellu Tali Urang Julu	388	369	25	19
5.	Pargetteng-getteng Sengkut	494	476	18	18
6.	Kerajaan	935	911	40	24
7.	Tinada	350	338	14	12
8.	Siempat Rube	520	503	24	17
Jumlah/Total		5 104	5 146	267	195

Sumber: PT. PLN Wilayah II - Cabang Binjai Ranting Sidikalang

Source: *PT. PLN Regional II - Branch of Binjai Sub Branch of Sidikalang*

Tabel 6.3.2 **Banyaknya Pelanggan Kwh Meter Listrik Prabayar PLN Per Kecamatan di Kabupaten Pakpak Bharat**
Table *Number of Electrical Costumer by District in Pakpak Bharat Regency 2016-2017*

No.	Kecamatan District	Rumah Tangga/ Bisnis		Pemerintah/Sosial/ Tower	
		2016	2017	2016	2017
(1)	(2)	(3)	(4)	(5)	(6)
1.	Salak	881	1 085	57	65
2.	Sitellu Tali Urang Jehe	484	452	46	50
3.	Pagindar	0	123	0	2
4.	Sitellu Tali Urang Julu	236	512	48	50
5.	Pargetteng-getteng Sengkut	248	245	13	15
6.	Kerajaan	490	474	51	52
7.	Tinada	157	192	17	20
8.	Siempat Rube	393	372	33	35
Jumlah/Total		2 889	3 455	265	289

Sumber: PT. PLN Wilayah II - Cabang Binjai Ranting Sidikalang

Source: PT. PLN Regional II - Branch of Binjai Sub Branch of Sidikalang

**Tabel
Table**

6.3.3

**Produksi Listrik di Kabupaten Pakpak Bharat
Electrical Production in Pakpak Bharat Regency
2016-2017**

No.	Produksi Production	Satuan	Unit PLTM Kombih I		Unit PLTM Kombih II	
			<i>PLTM Kombih I Unit</i>		<i>PLTM Kombih II Unit</i>	
			2016	2017	2016	2017
(1)	(2)	(3)	(4)	(5)	(6)	(7)
1.	Produksi Energi	Kwh	8 176 420	9 888 745	5 530 845	8 941 600
2.	Transmisi Tenaga Listrik PLN	Kwh	7 959 920	9 631 470	5 400 240	8 788 140

Sumber: PT. PLN (persero) Sektor Pembangkitan Pandan

Source: PT. PLN (pesero) Power Sector Pandan

PERDAGANGAN
TRADE

Jumlah Sarana Perdagangan Menurut Jenis
2017

152 Warung

61 Kios

20 Toko

8 Pasar



<https://pakpab.go.id>

7.1 Perdagangan

Kabupaten Pakpak Bharat memiliki 241 sarana perdagangan yang terdiri dari 8 unit pasar, 20 unit Toko, 61 unit Kios dan 152 unit warung.

Jumlah koperasi yang ada di kabupaten Pakpak Bharat pada Tahun 2017 yaitu 77 koperasi.

7.1 Trade

Pakpak Bharat regency has 241 trade facilities consisting of 8 units of the market, 20 units of shops, 61 units very small shops and 152 units of shop stalls.

Pakpak Bharat regency has 77 cooperatives in 2017.

Tabel
Table **7.1.1** **Daftar Nama dan Alamat Perusahaan Bis Umum yang Melayani Trayek Antar Kota (dalam Satu Propinsi) di Kabupaten Pakpak Bharat, 2017**
Name and Address of Bus Firms that Serve The Intercity Traject (in a Province) in Pakpak Bharat, 2017

No	Nama Perusahaan (Pemilik) Name of Firms	Alamat Perusahaan Address	Bentuk Badan Hukum *)
(1)	(2)	(3)	(4)
1	PT. SEMPURNA	Jl. Ujung Sidikalang	1
2	PO. SIMSIM TRANSPORT	Jl. Telangke No. 1 Salak	6
3	PT. DATRA	Jl. Sembada Medan	1
4	CV. PAS TRANSPORT	Jl. 45 Sidikalang	3
5	CV. DR. HIMPAK	Medan	3
6	PT. RAJA NAPOGOS	Jl. Sidikalang	1
7	PD. TRANSPORT SIMSIM	Pemkab	7

Sumber: Dinas Pekerjaan Umum dan Penataan Ruang Kabupaten Pakpak Bharat
Source: General Construction and Spatial Planning Office of Pakpak Bharat Regency

Keterangan: *) 0 = Tidak Berbadan Hukum 4 = Firma
Note: 1 = PT (Persero) 5 = Koperasi
 2 = PT (Persero) 6 = Perorangan berakte Notaris
 3 = CV 7 = Lainnya

Tabel 7.1.2 **Daftar Nama dan Alamat Perusahaan Pengangkutan Truk Pakpak Bharat, 2017**
Name and Address of Bus Firms that Serve The Intercity Traject (in a Province) in Pakpak Bharat, 2017

No	Nama Perusahaan (Pemilik) <i>Name of Firms</i>	Alamat Perusahaan Address	Bentuk Badan Hukum *)	Jumlah Truk
(1)	(2)	(3)	(4)	(5)
1	Dinas PU dan Penataan Ruang (Termasuk Perhubungan)	Pemkab	7	2
2	Dinas Perumahan Rakyat dan Kawasan Permukiman	Pemkab	7	5
3	Sekretariat (Termasuk Eks. Kehutanan)	Pemkab	7	1
4	Dinas Sosial	Pemkab	7	1
5	Badan Pennanggulangan Bencana Daerah	Pemkab	7	2
6	Satpol PP+Pemadam Kebakaran	Pemkab	7	6
7	UD. Boy Tumangger	Salak	7	1
8	UD. Boy Men	Salak	6	1
9	CV. Boy Kasea	Kecupak	6	6
10	CV. Marinta	Salak	6	2
11	CV. Nangkih	Salak	2	1
12	UD. Serasi	Salak	6	2
13	UD. Simanjorang	Salak	6	1
14	UD. Sempurna	Sibande	6	1
15	UD. Maharaja	Sibande	6	1
16	UD. Surya	Sibande	6	1

Lanjutan Tabel/ *Continued Table 7.1.2*

No	Nama Perusahaan (Pemilik)	Alamat Perusahaan Address	Bentuk Badan Hukum *)	Jumlah Truk
<i>Name of Firms</i>				
(1)	(2)	(3)	(4)	(5)
16	UD. Munte	Salak	6	1
17	CV. Ampe Karya	Sibande	2	1
18	UD. Andre	Salak	6	1
19	UD. Tumangger	Sukarame	6	2
20	PT Brampama Rezekki Nduma	Tinada	1	6
21	UD. Bramelia	Tinada	7	2

Sumber: Dinas Pekerjaan Umum dan Penataan Ruang Kabupaten Pakpak Bharat
 Source: *General Construction and Spatial Planning of Pakpak Bharat Regency*

Keterangan: *) 0 = Tidak Berbadan Hukum

4 = Firma

Note: 1 = PT (Persero)

5 = Koperasi

2 = PT (Persero)

6 = Perorangan berakte Notaris

3 = CV

7 = Lainnya

Tabel
Table

7.1.3

**Jumlah Perusahaan Menurut Bentuk Badan Hukum
di Kabupaten Pakpak Bharat, 2013-2017**
*Number of Establishments by Type of Business
Entity in Pakpak Bharat Regency, 2013-2017*

Tipe Badan Hukum <i>Type of Business Entity</i>	2013	2014	2015	2016	2017
(1)	(2)	(3)	(4)	(5)	(6)
Perseroan Terbatas	0	0	0	0	0
CV/Firma	0	0	0	0	0
Koperasi	73	75	77	77	77
Perorangan	0	0	0	0	0
Lainnya	0	0	0	0	0
Jumlah/Total	73	75	77	77	77

Sumber: Dinas Dinas Koperasi, Usaha Mikro Kecil Dan Menengah Kab.Pakpak Bharat

Source: *Cooperation, Micro and Small Enterprises Office of Pakpak Bharat Regency*

Tabel 7.1.4 **Jumlah Sarana Perdagangan Menurut Jenisnya di Kabupaten Pakpak Bharat, 2013-2017**
Table 7.1.4 **Number of Trading Facilities by Type of Facility in Pakpak Bharat Regency, 2013-2017**

Sarana Perdagangan <i>Trading Facilities</i>	2013	2014	2015	2016	2017
(1)	(2)	(3)	(4)	(5)	(6)
Pasar/Market	6	6	6	8	8
Toko/Store	17	17	18	18	20
Kios	52	56	59	59	61
Warung	130	143	149	149	152
Jumlah/Total	205	222	234	234	241

Sumber: Dinas Dinas Koperasi, Usaha Mikro Kecil Dan Menengah Kab. Pakpak Bharat

Source: Cooperation, Micro and Small Enterprises Office of Pakpak Bharat Regency

Tabel
Table

7.1.5

Jumlah Koperasi Menurut Jenis Koperasi dan Kecamatan di Kabupaten Pakpak Bharat, 2017
Number of Cooperatives by Type of Cooperative and Subdistrict in Pakpak Bharat Regency, 2017

	Kecamatan Subdistrict	KUD	KPR	KOPKAR	Lainnya Other	Jumlah Total
	(1)	(2)	(3)	(4)	(5)	(6)
1	Salak	2	0	0	17	19
2	Sitellu Tali Urang Jehe	0	0	0	12	12
3	Pagindar	0	0	0	3	3
4	Sitellu Tali Urang Julu	0	0	0	6	6
5	Pergetteng- getteng Sengkut	0	0	0	8	8
6	Kerajaan	1	0	0	13	14
7	Tinada	0	0	0	7	7
8	Siempat Rube	0	0	0	8	8
	Pakpak Bharat	3	0	0	74	77

Sumber: Dinas Dinas Koperasi, Usaha Mikro Kecil Dan Menengah Kab. Pakpak Bharat

Source: Cooperation, Micro and Small Enterprises Office of Pakpak Bharat Regency

BAB

Chapter

PERHUBUNGAN DAN KOMUNIKASI

TRANSPORTATION AND COMMUNICATION

8



PENJELASAN TEKNIS**TECHNICAL NOTES**

1. **Kendaraan bermotor** adalah setiap kendaraan yang digerakkan oleh peralatan teknik yang ada pada kendaraan tersebut, biasanya digunakan untuk angkutan orang atau barang di atas jalan raya selain kendaraan yang berjalan di atas rel, Kendaraan bermotor yang dicatat adalah semua jenis kendaraan kecuali kendaraan bermotor TNI/Polri dan Korps Diplomatik

2. **Mobil penumpang** adalah setiap kendaraan bermotor yang dilengkapi dengan tempat duduk untuk sebanyak-banyaknya delapan orang, tidak termasuk tempat duduk untuk pengemudi, baik dilengkapi atau tidak dilengkapi bagasi,

3. **Mobil bis** adalah setiap

1. **Motor vehicles** are any kind of vehicles motorized by machine set up in those vehicles, they are usually used for transporting peoples or goods on roads except vehicles moving along a railway line, The data cover all kinds of motor vehicles except those belong to Indonesia Army Force Indonesian State Police and Diplomatic Corps

2. **Passenger cars** are any motor vehicles with no more than eight seats, excluding seat for driver, it can be with or without hoot,

3. **Buses** are large passenger

kendaraan bermotor yang dilengkapi dengan tempat duduk untuk lebih dari delapan orang, tidak termasuk tempat duduk untuk pengemudi, baik dilengkapi atau tidak dilengkapi bagasi

cars having seats for more than eight passengers, excluding seat for driver, it can be with or without hoot,

4. **Mobil truk** adalah setiap kendaraan bermotor yang digunakan untuk angkutan barang, selain mobil penumpang, mobil bis dan kendaraan bermotor roda dua

4. **Trucks** are any motor vehicles used to transport goods excluding passenger cars, buses, and motorcycles

5. **Kantor Pos** adalah tempat pemberi pelayanan komunikasi tertulis dan atau surat elektronik, layanan paket, layanan logistik, layanan transaksi keuangan, dan layanan keagenan pos untuk kepentingan umum, Rumah pos berfungsi sama seperti kantor pos dan kantor pos pembantu, bedanya rumah pos biasanya terletak di

5. **Post Office** is a service provider facility of written communication and or electronic mail, parcel service, logistics services, financial transaction services, and postal services to the public, Postal house has the same function as the post office and subsidiary of post office, the difference is that postal house is

daerah terpencil,

usually located in remote areas,

6. **Hotel** adalah penyediaan akomodasi secara harian berupa kamar-kamar di dalam satu bangunan yang dapat dilengkapi dengan jasa pelayanan makan dan minum, kegiatan hiburan dan atau fasilitas lainnya, Hotel terdiri dari hotel berbintang dan hotel non-bintang,

*6. **Hotel** is a daily supply of accommodation rooms within a building which can be equipped with eating and drinking services, entertainment activities and/or other facilities, Hotel consists of a classified hotel and a non-classified hotel*

ULASAN

DESCRIPTION

8.1 Perhubungan

Jalan merupakan prasarana pengangkutan yang penting untuk memperlancar dan mendorong kegiatan perekonomian. Makin meningkatnya usaha pembangunan menuntut pula peningkatan pembangunan jalan untuk memudahkan mobilitas penduduk dan memperlancar lalu lintas barang dari satu daerah ke daerah lain.

Panjang jalan di Kabupaten Pakpak Bharat pada tahun 2017 adalah 733,679 km yang terdiri dari 41,00 km jalan negara, 69,50 km jalan provinsi, dan 623,179 km jalan kabupaten.

Dari total 41,00 km panjang jalan Negara, sepanjang 7,00 km (17,07%) berada dalam kondisi rusak. Dari total 69,50 km panjang

8.1 Transportation

Road is an important transport infrastructure to facilitate and encourage economic activity. The increasing of development efforts is also asked the increasing of development of roads to facilitate the mobility of people and facilitate the traffic of goods from one region to another.

Road length in Pakpak Bharat Regency in 2017 is 733,679 km consists of 41,00 km of state road, 69,50 km of province road, and 623,179 km of regency road.

From 41,00 Km state road, 7,00 km (17,07%) were in damaged condition. From 69,50 km of province road 2,00 km (2,88%) were

jalan provinsi, sepanjang 2,00 km (2,88%) berada dalam kondisi rusak berat dan 8,40 km (12,08%) rusak. Untuk jalan kabupaten, berdasarkan jenis lapisan, sepanjang 147,881 km (23,73%) masih merupakan jalan tanah.

Dari total 125 jembatan yang ada di Kabupaten Pakpak Bharat, sebanyak 90 jembatan dalam kondisi baik, 14 jembatan dalam kondisi sedang, 10 jembatan dalam kondisi rusak ringan dan 11 jembatan dalam kondisi rusak berat pada tahun 2017.

Jumlah kendaraan bermotor yang ada di Kabupaten Pakpak Bharat yang terdaftar di Dinas Pendapatan UPT Pakpak Bharat ada sebanyak 2.813 kendaraan, yang terdiri dari 476 mobil penumpang, 204 mobil gerobak, dan 2.127 sepeda motor.

in badly damaged condition and 8,40 km (12,08%) were damaged condition. For regency road, according to the type of layer, 147,881 km (23,73%) is still a dirt road.

From all 125 bridges in Pakpak Bharat Regency, 90 bridges are in a good condition, 14 bridges are in moderate condition, and 10 bridges are in damaged condition and 11 bridges are in badly damaged condition in 2017.

The number of motorized vehicles in Pakpak Bharat Regency that registered in Revenue Office UPT Pakpak Bharat are 2.813 vehicles, consists of 476 passenger cars, 204 car wagon, and 2.127 motorcycles.

8.2 Komunikasi

Pelanggan saluran telepon di Kabupaten Pakpak Bharat hanya ada di dua Kecamatan, yaitu Kecamatan Salak dan Kecamatan Kerajaan. Total pelanggan telepon di dua kecamatan tersebut adalah 71 pelanggan.

Banyaknya surat masuk dan keluar di kantor Pos di Kabupaten Pakpak Bharat yaitu sebanyak 15.701 pucuk surat masuk dan 7.290 pucuk surat keluar. Sedangkan penerimaan dan pengiriman wesel sebanyak 143 kali penerimaan dengan nilai Rp. 164.033.200,- dan pengiriman wesel sebanyak 652 kali dengan nilai sebesar Rp. 3.938.034.532,-.

8.2 Communication

Phone lines customers in Pakpak Bharat Regency are only in two districts, Salak District and Kerajaan District. The number of phone line customers in that districts are 71 customers.

The number of incoming and outgoing mail in Post Office of Pakpak Bharat Regency are 15.701 incoming letters and 7.290 pieces of outgoing mail. While receiving and sending bill is 143 times revenue with value Rp. 164.033.200,- and the delivery bill is 652 times with value Rp. 3.938.034.532,-.

Tabel 8.1.1 Panjang Jalan Negara Menurut Kecamatan dan Kondisi di Kabupaten Pakpak Bharat
Road Length of State Road by Condition in Pakpak Bharat Regency 2017

						(Km)
No	Kecamatan <i>District</i>	Baik <i>Good</i>	Sedang <i>Moderate</i>	Rusak <i>Damaged</i>	Rusak Berat <i>Badly Damaged</i>	Total Panjang <i>Total</i>
(1)	(2)	(3)	(4)	(5)	(6)	(7)
1.	Salak	0,00	0,00	0,00	0,00	0,00
2.	Sitellu Tali Urang Jehe	3,00	3,00	5,00	12,00	23,00
3.	Pagindar	0,00	0,00	0,00	0,00	0,00
4.	Sitellu Tali Urang Julu	0,00	0,00	0,00	0,00	0,00
5.	Pergetteng-Getteng Sengkut	0,00	0,00	0,00	0,00	0,00
6.	Kerajaan	14,00	0,00	2,00	2,00	18,00
7.	Tinada	0,00	0,00	0,00	0,00	0,00
8.	Siempat Rube	0,00	0,00	0,00	0,00	0,00
Jumlah/ <i>Total</i>		17,00	3,00	7,00	14,00	41,00

Sumber: Dinas Pekerjaan Umum dan Penataan Ruang Kabupaten Pakpak Bharat

Source: General Construction and Spatial Planning Office of Pakpak Bharat

Tabel 8.1.2 **Panjang Jalan Propinsi Menurut Kecamatan dan Kondisi di Kabupaten Pakpak Bharat**
Table *Road Length of Province Road by Condition in Pakpak Bharat Regency 2017*

(Km)

No	Kecamatan <i>District</i>	Baik <i>Good</i>	Sedang <i>Moderate</i>	Rusak <i>Damaged</i>	Rusak Berat <i>Badly Damaged</i>	Total Panjang <i>Total</i>
(1)	(2)	(3)	(4)	(5)	(6)	(7)
1.	Salak	9, 00	1, 00	0, 00	0, 00	10, 00
2.	Sitellu Tali Urang Jehe	0, 00	0, 00	0, 00	0, 00	0, 00
3.	Pagindar	0, 00	0, 00	0, 00	0, 00	0, 00
4.	Sitellu Tali Urang Julu	9, 00	3, 80	2, 20	0, 00	15, 00
5.	Pergetteng-Getteng Sengkut	0, 00	0, 00	0, 00	0, 00	0, 00
6.	Kerajaan	20, 00	1, 00	2, 00	0, 00	23, 00
7.	Tinada	5, 00	0, 00	1, 00	0, 00	6, 00
8.	Siempat Rube	8, 00	2, 30	3, 20	2, 00	15, 50
<i>Jumlah/ Total</i>		51, 00	8, 10	8, 40	2, 00	69, 50

Sumber: Dinas Pekerjaan Umum dan Penataan Ruang Kabupaten Pakpak Bharat

Source: *General Construction and Spatial Planning Office of Pakpak Bharat*

Tabel 8.1.3 **Panjang Jalan Aspal Kabupaten Menurut Kecamatan dan Kondisi di Kabupaten Pakpak Bharat**
Length of Asphalted Regency Road by District and Condition in Pakpak Bharat Regency 2017

						(Km)
No	Kecamatan <i>District</i>	Baik <i>Good</i>	Sedang <i>Moderate</i>	Rusak <i>Damaged</i>	Rusak Berat <i>Badly Damaged</i>	Total Panjang <i>Total</i>
(1)	(2)	(3)	(4)	(5)	(6)	(7)
1.	Salak	73, 781	1, 468	2, 808	0, 320	78, 377
2.	Sitellu Tali Urang Jehe	27, 577	2, 664	3, 404	0, 300	33, 945
3.	Pagindar	21, 668	3, 300	2, 300	2, 700	29, 968
4.	Sitellu Tali Urang Julu	24, 773	0, 090	0, 100	0, 060	25, 023
5.	Pergetteng- Getteng Sengkut	30, 124	0, 825	2, 670	0, 150	33, 769
6.	Kerajaan	50, 185	0, 440	0, 621	0, 000	51, 246
7.	Tinada	30, 722	4, 834	13, 620	2, 132	51, 308
8.	Siempat Rube	28, 400	1, 833	1, 775	2, 978	34, 986
Jumlah/ <i>Total</i>		287, 230	15, 454	27, 298	8, 640	338, 622

Sumber: Dinas Pekerjaan Umum dan Penataan Ruang Kabupaten Pakpak Bharat

Source: *General Construction and Spatial Planning Office of Pakpak Bharat*

Tabel 8.1.4 **Panjang Jalan Batu Kabupaten Menurut Kecamatan dan Kondisi di Kabupaten Pakpak Bharat**
Length of Stoned Regency Road by District and Condition In Pakpak Bharat Regency 2017

						(Km)
No	Kecamatan <i>District</i>	Baik <i>Good</i>	Sedang <i>Moderate</i>	Rusak <i>Damaged</i>	Rusak Berat <i>Badly Damaged</i>	Total Panjang <i>Total</i>
(1)	(2)	(3)	(4)	(5)	(6)	(7)
1.	Salak	25, 331	3, 787	5, 173	1, 546	35, 837
2.	Sitellu Tali Urang Jehe	10, 868	2, 150	13, 380	5, 080	31, 478
3.	Pagindar	9, 600	5, 450	4, 100	3, 400	22, 550
4.	Sitellu Tali Urang Julu	1, 914	0, 000	0, 130	0, 000	2, 044
5.	Pergetteng- Getteng Sengkut	6, 120	0, 000	0, 150	0, 175	6, 445
6.	Kerajaan	15, 524	0, 000	0, 000	0, 000	15, 524
7.	Tinada	7, 661	1, 140	0, 350	0, 000	9, 151
8.	Siempat Rube	5, 855	1, 900	3, 532	2, 360	13, 647
<i>Jumlah/Total</i>		82, 873	14, 427	26, 561	12, 561	136, 676

Sumber: Dinas Pekerjaan Umum dan Penataan Ruang Kabupaten Pakpak Bharat
 Source: *General Construction and Spatial Planning Office of Pakpak Bharat*

Tabel 8.1.5 Panjang Jalan Tanah Kabupaten Menurut Kecamatan dan Kondisi di Kabupaten Pakpak Bharat
Table *Length of Soil Regency Road by District and Condition In Pakpak Bharat Regency 2017*

No	Kecamatan <i>District</i>	Baik <i>Good</i>	Sedang <i>Moderate</i>	Rusak <i>Damaged</i>	(Km)	
					Rusak Berat <i>Badly Damaged</i>	Total Panjang <i>Total</i>
(1)	(2)	(3)	(4)	(5)	(6)	(7)
1.	Salak	5, 544	0, 356	6, 800	1, 200	13, 900
2.	Sitellu Tali Urang Jehe	13, 737	7, 880	5, 520	1, 220	28, 357
3.	Pagindar	8, 755	1, 533	9, 487	2, 830	22, 605
4.	Sitellu Tali Urang Julu	12, 223	0, 250	0, 200	0, 000	12, 673
5.	Pergetteng- Getteng Sengkut	18, 576	0, 340	5, 560	1, 980	26, 456
6.	Kerajaan	17, 900	1, 600	1, 230	2, 000	22, 730
7.	Tinada	4, 599	1, 880	2, 994	0, 000	9, 473
8.	Siempat Rube	10, 627	0, 890	0, 170	0, 000	11, 687
Jumlah/ <i>Total</i>		91, 961	14, 729	31, 961	9, 230	147, 881

Sumber: Dinas Pekerjaan Umum dan Penataan Ruang Kabupaten Pakpak Bharat

Source: *General Construction and Spatial Planning Office of Pakpak Bharat*

Tabel 8.1.6 **Panjang Jalan Kabupaten Menurut Kecamatan dan Jenis Lapisan di Kabupaten Pakpak Bharat**
Table *Road Length of Regency by Layer in Pakpak Bharat Regency 2017*

					(Km)
No	Kecamatan <i>District</i>	Jalan Aspal <i>Asphalted</i>	Jalan Batu <i>Stoned</i>	Jalan Tanah Soil Road	Total Panjang Total
(1)	(2)	(3)	(4)	(5)	(6)
1.	Salak	78, 377	35, 837	13, 900	128, 114
2.	Sitellu Tali Urang Jehe	33, 945	31, 478	28, 357	93, 780
3.	Pagindar	29, 968	22, 550	22, 605	75, 123
4.	Sitellu Tali Urang Julu	25, 023	2, 044	12, 673	39, 740
5.	Pergetteng-getteng Sengkut	33, 769	6, 445	26, 456	66, 670
6.	Kerajaan	51, 246	15, 524	22, 730	89, 500
7.	Tinada	51, 308	9, 151	9, 473	69, 932
8.	Siempat Rube	34, 986	13, 647	11, 687	60, 320
<i>Jumlah/Total</i>		338, 622	136, 676	147, 881	623, 179

Sumber: Dinas Pekerjaan Umum dan Penataan Ruang
 Kabupaten Pakpak Bharat
 Source: *General Construction and Spatial Planning Office of Pakpak Bharat*

Tabel 8.1.7 **Panjang Jalan Menurut Kecamatan dan Wewenang Pembinaan di Kabupaten Pakpak Bharat**
Road Length by District and Supervision Authority in Pakpak Bharat Regency 2017

(Km)				
No	Kecamatan <i>District</i>	Jalan Negara <i>State Road</i>	Jalan Provinsi <i>Province Road</i>	Jalan Kabupaten <i>Regency Road</i>
(1)	(2)	(3)	(4)	(5)
1.	Salak	0, 000	10, 000	128, 114
2.	Sitellu Tali Urang Jehe	23, 000	0, 000	93, 780
3.	Pagindar	0, 000	0, 000	75, 123
4.	Sitellu Tali Urang Julu	0, 000	15, 000	39, 740
5.	Pergetteng-getteng Sengkut	0, 000	0, 000	66, 670
6.	Kerajaan	18, 000	23, 000	89, 500
7.	Tinada	0, 000	6, 000	69, 932
8.	Siempat Rube	0, 000	15, 500	60, 320
<i>Jumlah/ Total</i>		41, 000	69, 500	623, 179

Sumber: Dinas Pekerjaan Umum dan Penataan Ruang Kabupaten Pakpak Bharat
 Source: *General Construction and Spatial Planning Office of Pakpak Bharat*

Tabel 8.2.1 Nama dan Luas Potensial Irigasi Menurut Kecamatan di Kabupaten Pakpak Bharat
Name and Irrigation Length by District in Pakpak Bharat Regency 2017

No	Kecamatan <i>District</i>	Daerah Irigasi <i>Irrigation Area</i>	Panjang <i>Long</i> (Km)	Luas <i>Square</i> (Ha)
(1)	(2)	(3)	(4)	(5)
1.	Salak	8,00	28,20	755,00
2.	Sitellu Tali Urang Jehe	12,00	49,60	1 195,00
3.	Pagindar	0,00	0,00	0,00
4.	Sitellu Tali Urang Julu	10,00	79,20	2 081,00
5.	Pergetteng-getteng Sengkut	8,00	31,40	775,00
6.	Kerajaan	23,00	88,20	1 920,00
7.	Tinada	10,00	45,50	885,00
8.	Siempat Rube	12,00	54,25	1 313,00
Jumlah/Total		83,00	376,35	8 924,00

Sumber: Dinas Pekerjaan Umum dan Penataan Ruang Kabupaten Pakpak Bharat
 Source: General Construction and Spatial Planning Office of Pakpak Bharat

Tabel 8.2.2 Panjang Jaringan/Saluran Irigasi Menurut Kecamatan di Kabupaten Pakpak Bharat
Network/Channel Length of Irrigation by District in Pakpak Bharat Regency 2017

(Km)				
No	Kecamatan <i>District</i>	Primer/Sekunder <i>Primary/Secondary</i>	Tersier <i>Tersier</i>	Jumlah <i>Total</i>
(1)	(2)	(3)	(4)	(5)
1.	Salak	18, 20	10, 00	28, 20
2.	Sitellu Tali Urang Jehe	33, 60	16, 00	49, 60
3.	Pagindar	0, 00	0, 00	0, 00
4.	Sitellu Tali Urang Julu	46, 50	32, 70	79, 20
5.	Pergetteng-getteng Sengkut	21, 00	10, 40	31, 40
6.	Kerajaan	60, 30	27, 90	88, 20
7.	Tinada	32, 10	13, 40	45, 50
8.	Siempat Rube	37, 70	16, 55	54, 25
Jumlah/ <i>Total</i>		249, 40	126, 95	376, 35

Sumber: Dinas Pekerjaan Umum dan Penataan Ruang
Kabupaten Pakpak Bharat

Source: General Construction and Spatial Planning Office of
Pakpak Bharat

Tabel 8.2.3 Jumlah Jembatan Menurut Kecamatan dan Kondisi di Kabupaten Pakpak Bharat
Number of Bridges According to District and Condition in Pakpak Bharat Regency 2017

(Unit)

No	Kecamatan <i>District</i>	Baik <i>Good</i>	Sedang <i>Moderate</i>	Rusak Ringan <i>Damaged</i>	Rusak Berat <i>Badly Damaged</i>	Total <i>Total</i>
(1)	(2)	(3)	(4)	(5)	(6)	(7)
1.	Salak	9, 00	2, 00	1, 00	0, 00	12, 00
2.	Sitellu Tali Urang Jehe	16, 00	2, 00	2, 00	6, 00	26, 00
3.	Pagindar	4, 00	2, 00	1, 00	0, 00	7, 00
4.	Sitellu Tali Urang Julu	13, 00	1, 00	0, 00	0, 00	14, 00
5.	Pergetteng- getteng Sengkut	17, 00	3, 00	1, 00	2, 00	23, 00
6.	Kerajaan	10, 00	2, 00	2, 00	0, 00	14, 00
7.	Tinada	13, 00	1, 00	1, 00	2, 00	17, 00
8.	Siempat Rube	8, 00	1, 00	2, 00	1, 00	12, 00
Jumlah/Total		90, 00	14, 00	10, 00	11, 00	125, 00

Sumber: Dinas Pekerjaan Umum dan Penataan Ruang Kabupaten Pakpak Bharat

Source: General Construction and Spatial Planning Office of Pakpak Bharat

Tabel 8.2.4 Panjang Jembatan Menurut Kecamatan dan Kondisi di Kabupaten Pakpak Bharat
Table Number of Bridges According to District and Condition in Pakpak Bharat Regency 2017

(m)

No	Kecamatan <i>District</i>	Baik <i>Good</i>	Sedang <i>Moderate</i>	Rusak Ringan <i>Damaged</i>	Rusak Berat <i>Badly Damaged</i>	Total Panjang <i>Total</i>
(1)	(2)	(3)	(4)	(5)	(6)	(7)
1.	Salak	-	-	-	-	-
2.	Sitellu Tali Urang	-	-	-	-	-
	Jehe					
3.	Pagindar	-	-	-	-	-
4.	Sitellu Tali Urang	-	-	-	-	-
	Julu					
5.	Pergetteng- getteng Sengkut	-	-	-	-	-
6.	Kerajaan	-	-	-	-	-
7.	Tinada	-	-	-	-	-
8.	Siempat Rube	-	-	-	-	-
	Jumlah/ <i>Total</i>	-	-	-	-	-

Sumber: Dinas Pekerjaan Umum dan Penataan Ruang Kabupaten Pakpak Bharat

Source: General Construction and Spatial Planning Office of Pakpak Bharat

Keterangan : (-) Data tidak tersedia

Note : (-) Data is not available

Tabel 8.3 Jumlah Kendaraan Bermotor Terdaftar Menurut Jenisnya di Kabupaten Pakpak Bharat
Number of Motor Vehicle which Registered by Type in Pakpak Bharat Regency 2017

Bulan Month	Jenis Kendaraan Type of Vehicle				Jumlah Total
	Mobil Penumpang Passanger Car	Mobil Bus Bus	Mobil Gerobak Truck Wagon	Sepeda Motor Motor Cycle	
(1)	(2)	(3)	(4)	(5)	(6)
Januari/January	44	0	15	209	268
Pebruari/February	34	1	18	193	246
Maret/March	29	1	16	183	229
April/April	37	0	19	127	183
Mei/May	20	0	17	129	166
Juni/June	26	0	11	113	150
Juli/July	45	0	11	168	224
Agustus/August	35	0	12	189	236
September/September	34	0	10	144	188
Oktober/October	51	0	15	190	256
Nopember/November	47	4	24	207	282
Desember/December	74	0	36	275	385
Jumlah/Total	476	6	204	2 127	2 813

Sumber: Dinas Pendapatan UPT Pakpak Bharat

Source: Dinas Pendapatan UPT Pakpak Bharat

Tabel 8.4 Daftar Nama dan Alamat Hotel di Kabupaten Pakpak Bharat, 2017
Table Name and Address of Hotel in Pakpak Bharat Regency, 2017

No	Nama Hotel <i>Name of Hotel</i>	Alamat <i>Address</i>	Jumlah Kamar <i>Number of Room</i>
(1)	(2)	(3)	(4)
1.	Hotel Waris	Jl. Telangke Kutarimbaru, Salak	23
2.	Hotel Impana	Jl. Salak – Kecupak, Pergetteng- getteng Sengkut	11
3.	Hotel Lolona	Jl. Raja David, Salak	14

Sumber: Survei Jasa Usaha Akomodasi, Badan Pusat Statistik Kabupaten Pakpak Bharat

Source: *Statistics of Pakpak Bharat Regency*

Tabel 8.5.1 **Jumlah Pelanggan Telepon di Kabupaten Pakpak Bharat**
Table *Number of Telephone Customer in Pakpak Bharat 2016-2017*

No.	Kecamatan <i>District</i>	2016	2017
(1)	(2)	(3)	(4)
1.	Salak	65	65
2.	Sitellu Tali Urang Jehe	0	0
3.	Pagindar	0	0
4.	Sitellu Tali Urang Julu	0	0
5.	Pargetteng-getteng Sengkut	0	0
6.	Kerajaan	6	6
7.	Tinada	0	0
8.	Siempat Rube	0	0
Jumlah/ <i>Total</i>		71	71

Sumber: PT. TELKOM Sidikalang

Source: *PT. TELKOM Sidikalang*

Tabel 8.5.2 **Kapasitas Sentral Telepon di Kabupaten Pakpak Bharat**
Capacity of Telephone Central in Pakpak Bharat
2016-2017

No.	Kecamatan <i>District</i>	2016	2017
(1)	(2)	(3)	(4)
1.	Salak	180	180
2.	Sitellu Tali Urang Jehe	0	0
3.	Pagindar	0	0
4.	Sitellu Tali Urang Julu	0	0
5.	Pargetteng-getteng Sengkut	0	0
6.	Kerajaan	64	64
7.	Tinada	0	0
8.	Siempat Rube	0	0
<i>Jumlah/Total</i>		244	244

Sumber: PT. TELKOM Sidikalang

Source: PT. TELKOM Sidikalang

**Tabel
Table****8.6.1 Banyaknya Surat Keluar Melalui Kantor Pos Salak Menurut Jenis dan Bulan di Kabupaten Pakpak Bharat, 2017
Number of Sent Letter via Post Office of Salak by Type and Month in Pakpak Bharat Regency, 2017**

No	Bulan Month	Surat Kilat Express Mail	Surat Biasa Mail	Surat Tercatat Registered Mail	Jumlah Total
(1)	(2)	(3)	(4)	(5)	(6)
1.	Januari/January	65	210	172	447
2.	Pebruari/February	75	215	197	487
3.	Maret/March	92	122	180	394
4.	April/April	103	110	206	419
5.	Mei/May	106	255	183	544
6.	Juni/June	109	201	155	567
7.	Juli/July	106	202	256	564
8.	Agustus/August	203	206	356	765
9.	September/September	98	301	206	605
10.	Oktober/October	106	209	211	526
11.	Nopember/November	108	301	312	721
12.	Desember/December	203	404	401	1 008
	Jumlah/Total	1 374	2 736	2 835	6 945

Sumber: Kantor Pos Salak

Source: Post Office of Salak

Tabel 8.6.2 **Banyaknya Surat Keluar Melalui Kantor Pos Sukaramai Menurut Jenis dan Bulan di Kabupaten Pakpak Bharat, 2017**
Table *Number of Sent Letter via Post Office of Sukaramai by Type and Month in Pakpak Bharat Regency, 2017*

No	Bulan Month	Surat Kilat Express Mail	Surat Biasa Mail	Surat Tercatat Registered Mail	Jumlah Total
(1)	(2)	(3)	(4)	(5)	(6)
1.	Januari/January	45	30	2	77
2.	Pebruari/February	35	25	4	64
3.	Maret/March	55	25	3	83
4.	April/April	26	36	2	64
5.	Mei/May	30	15	1	46
6.	Juni/June	15	19	0	34
7.	Juli/July	28	18	0	46
8.	Agustus/August	35	26	2	63
9.	September/September	26	11	0	37
10.	Oktober/October	20	14	1	35
11.	Nopember/November	17	26	0	43
12.	Desember/December	35	45	0	80
Jumlah/Total		367	290	15	672

Sumber: Kantor Pos Sukaramai

Source: Post Office of Sukaramai

**Tabel
Table**

8.6.3

**Banyaknya Surat Masuk Melalui Kantor Pos Salak Menurut
Jenis dan Bulan di Kabupaten Pakpak Bharat
Number of Received Letters via Post Office of Salak by
Type and Month in Pakpak Bharat Regency
2017**

No	Bulan Month	Surat Kilat Express Mail	Surat Biasa Mail	Surat Tercatat Registered Mail	Jumlah Total
(1)	(2)	(3)	(4)	(5)	(6)
1.	Januari/January	198	379	456	1 033
2.	Pebruari/February	217	495	560	1 272
3.	Maret/March	135	480	550	1 165
4.	April/April	125	500	673	1 298
5.	Mei/May	138	497	485	1 120
6.	Juni/June	105	576	657	1 338
7.	Juli/July	198	499	575	1 272
8.	Agustus/August	210	592	617	1 419
9.	September/September	110	417	528	1 055
10.	Oktober/October	129	689	768	1 586
11.	Nopember/November	108	494	694	1 296
12.	Desember/December	168	894	785	1 847
Jumlah/Total		1 841	6 512	7 348	15 701

Sumber: Kantor Pos Salak

Source: Post Office of Salak

Tabel 8.6.4 **Banyaknya Surat Masuk Melalui Kantor Pos Sukaramai Menurut Jenis dan Bulan di Kabupaten Pakpak Bharat**
Table *Number of Received Letters via Post Office of Sukaramai by Type and Month in Pakpak Bharat Regency 2017*

No	Bulan Month	Surat Kilat Express Mail	Surat Biasa Mail	Surat Tercatat Registered Mail	Jumlah Total
(1)	(2)	(3)	(4)	(5)	(6)
1.	Januari/ <i>January</i>	158	3	0	161
2.	Pebruari/ <i>February</i>	131	10	0	141
3.	Maret/ <i>March</i>	201	13	0	214
4.	April/ <i>April</i>	237	6	0	243
5.	Mei/ <i>May</i>	179	11	0	190
6.	Juni/ <i>June</i>	154	20	0	174
7.	Juli/ <i>July</i>	163	13	0	176
8.	Agustus/ <i>August</i>	164	4	0	168
9.	September/ <i>September</i>	169	6	0	175
10.	Oktober/ <i>October</i>	155	8	0	163
11.	Nopember/ <i>November</i>	185	9	0	194
12.	Desember/ <i>December</i>	293	20	0	313
Jumlah/ <i>Total</i>		2 189	123	0	2 312

Sumber: Kantor Pos Sukaramai

Source: *Post Office of Sukaramai*

**Tabel
Table**

8.6.5

**Banyaknya Penerimaan dan Pengiriman Wesel
di Kantor Pos Salak Kabupaten Pakpak Bharat
Number of Postal Money Order Received and Sent
at Post Office of Salak in Pakpak Bharat Regency
2017**

No	Bulan Month	Penerimaan <i>Received</i>		Pengiriman <i>Payment</i>	
		Jumlah Total	Nilai Value (000 Rp)	Jumlah Total	Nilai Value (000 Rp)
(1)	(2)	(3)	(4)	(5)	(6)
1.	Januari/January	5	15 600 000	45	350 000 000
2.	Pebruari/February	4	3 800 000	42	232 606 000
3.	Maret/March	22	28 455 000	31	130 248 000
4.	April/April	7	6 400 000	51	226 230 000
5.	Mei/May	10	33 950 000	53	190 786 000
6.	Juni/June	12	1 425 200	52	232 593 032
7.	Juli/July	13	14 150 000	68	556 724 556
8.	Agustus/August	10	11 300 000	71	594 656 620
9.	September/September	10	7 500 000	63	425 435 000
10.	Oktober/October	9	9 003 000	63	425 435 000
11.	Nopember/November	10	9 150 000	7	488 264 060
12.	Desember/December	31	23 300 000	106	85 056 264
Jumlah/Total		143	164 033 200	652	3 938 034 532

Sumber: Kantor Pos Salak

Source: Post Office of Salak

Tabel
Table

8.6.6

**Banyaknya Penerimaan dan Pengiriman Wesel
di Kantor Pos Sukaramai Kabupaten Pakpak Bharat
Number of Postal Money Order Received and Sent
at Post Office of Sukaramai in Pakpak Bharat Regency
2017**

No	Bulan Month	Penerimaan		Pengiriman	
		<i>Received</i>		<i>Sent</i>	
		Jumlah Total	Nilai Value (000 Rp)	Jumlah Total	Nilai Value (000 Rp)
(1)	(2)	(3)	(4)	(5)	(6)
1.	Januari/January	5	10 000	58	110 000
2.	Pebruari/February	8	12 500	60	115 000
3.	Maret/March	4	3 400	45	95 000
4.	April/April	11	14 000	56	125 000
5.	Mei/May	8	7 500	70	135 000
6.	Juni/June	6	5 700	47	105 000
7.	Juli/July	8	8 600	24	85 000
8.	Agustus/August	14	20 000	65	111 000
9.	September/September	2	2 500	62	112 000
10.	Oktober/October	3	1 500	51	120 000
11.	Nopember/November	4	6 700	65	145 000
12.	Desember/December	6	4 500	46	95 000
Jumlah/Total		79	96 900	649	1 353 000

Sumber: Kantor Pos Sukaramai

Source: Post Office of Sukaramai

**Tabel
Table**

8.6.7

**Banyaknya Transaksi Pospay
On Line di Kantor Pos Salak
Number of Saving n E-Batara Pos Payment On- lin
At Post Office of Salak
2017**

No	Bulan Month	Penerimaan		Pembayaran	
		<i>Received</i>		<i>Payment</i>	
		Jumlah Total	Nilai Value (Rp)	Jumlah Total	Nilai Value (Rp)
(1)	(2)	(3)	(4)	(5)	(6)
1.	Januari/January	1 830	630 000 000	5	6 000 000
2.	Pebruari/February	1 835	713 043 618	7	44 000 000
3.	Maret/March	2 527	889 190 584	8	23 900 000
4.	April/April	2 147	785 853 861	5	13 100 000
5.	Mei/May	2 501	799 536 225	4	16 500 000
6.	Juni/June	2 800	1 033 034 207	7	1 070 634 207
7.	Juli/July	2 900	979 767 065	7	17 650 000
8.	Agustus/August	2 722	1 236 059 569	6	23 000 000
9.	September/September	2 997	1 405 954 936	8	25 780 000
10.	Oktober/October	2 019	923 528 893	5	16 000 000
11.	Nopember/November	5 200	1 624 172 628	4	5 500 000
12.	Desember/December	5 244	2 759 018 193	3	2 900 000
Jumlah/Total		34 722	13 779 159 779	69	1 264 964 207

Sumber Kantor Pos Salak

:

Source: Post Office of Salak

KEUANGAN DAERAH
LOCAL FINANCE

9

Jumlah Penerimaan **PAJAK**
Daerah kabupaten Pakpak Bharat 2017

3,6 Miliar



PENJELASAN TEKNIS**TECHNICAL NOTES**

- | | |
|--|--|
| <p>1. Realisasi Penerimaan dan Pengeluaran Pemerintah Provinsi adalah realisasi/perhitungan APBD Provinsi pada tiap tahun anggaran,</p> | <p>1. Actual revenue and expenditure of Provincial Government is the realization/provincial budget calculations for every fiscal year,</p> |
| <p>2. Pendapatan Asli Daerah (PAD) adalah pendapatan yang diperoleh daerah yang dipungut berdasarkan peraturan daerah sesuai dengan peraturan daerah sesuai dengan peraturan perundang-undangan, guna keperluan daerah yang bersangkutan dalam membiayai kegiatannya,</p> | <p>2. Original Local Government Revenue is revenue that withheld based on local regulations in accordance with the legislation, for the purposes of financing their activities,</p> |
| <p>3. Dana Perimbangan adalah dana yang bersumber dari pendapatan APBN yang dialokasikan kepada Daerah untuk mendanai kebutuhan daerah dalam rangka pelaksanaan desentralisasi,</p> | <p>3. Balanced Budget is the fund coming from the state budget that allocated to regions to fund their needs in the context of decentralization,</p> |
| <p>4. Lain-lain Pendapatan yang Sah adalah pendapatan lainnya dari pemerintah pusat dan atau dari instansi pusat, serta dari daerah lainnya,</p> | <p>4. Other Legal Revenue is other income that coming from the central government and or from the central agencies, as well as from other local government,</p> |

ULASAN

DESCRIPTION

9.1 Keuangan Daerah

Pada tahun 2017, jumlah anggaran Pendapatan Daerah Otonom Kabupaten Pakpak Bharat sebesar Rp. 529.783.022.666,-. Jumlah APBD Kabupaten Pakpak Bharat tahun 2017 ini lebih kecil daripada Perhitungan Belanja Daerah Kabupaten Pakpak Bharat yaitu sebesar Rp. 555.012.945.344.

Berbeda dari tahun sebelumnya, realisasi penerimaan Pajak PAD pada tahun 2017 lebih kecil dari target yang ditetapkan. Realisasi penerimaan pajak PAD pada tahun 2017 sebesar Rp. 3.631.153.491 atau mencapai 107,08 % dari target yang ditetapkan yaitu Rp. 3.391.000.000. Sementara untuk realisasi penerimaan retribusi PAD pada tahun 2017 mencapai Rp.

9.1 Regional Financial

In 2017, total of Autonomous Budget Revenues of Pakpak Bharat Regency is Rp. 529.783.022.666,-. The amount of this Regional Budget of Revenue and Expenditure of Pakpak Bharat Regency in 2017 is smaller than realization of Regional Expenditure of Pakpak Bharat regency Rp. 555.012.945.344.

Different from previous year, realization of PAD Tax Revenue in 2017 is smaller than the specified targets. Realization of PAD Tax revenues in 2017 is Rp3.631.153.491 or exceeding 107,08% from set target Rp3.391.000.000. While the realization of PAD Levy Revenues in 2017 reached Rp. 5.766.340.167 or only 83,91% from set target in its

5.766.340.167, atau hanya 83,91% dari target yang telah ditetapkan pada tahun tersebut yaitu sebesar Rp. 6.871.720.000.

9.2. Perbankan

Pada tahun 2017 terjadi peningkatan transaksi di sektor perbankan dibanding tahun sebelumnya. Ini ditunjukkan dari data jumlah penabung dan jumlah peminjam yang meningkat di dua bank yang ada di Kabupaten Pakpak Bharat yaitu Bank Rakyat Indonesia dan Bank Sumut. Data perbankan yang diperoleh dari 2 bank tersebut yaitu BRI Unit Salak dengan jumlah penabung sebanyak 35.752 orang dengan nilai sebesar Rp. 40.071.812.761,59 sedangkan nilai kredit yang disalurkan sebesar Rp. 50.015.054.358,00 dengan 1.004 peminjam dan Bank Sumut Cabang Pembantu Salak dengan jumlah

9.2 Banking

In 2017, there is an increase transaction in banking sector compared with previous year. This is shown by the data of the number of savers and borrowers increased in two type of bank in Pakpak Bharat Regency, Bank Rakyat Indonesia and SUMUT Bank. The data banking received from these two banks, BRI unit Salak, with number of savers are 35.752 savers with value Rp. 40.071.812.761,59 while value of credits extended are Rp 50.015.054.358,00 with 1.004 creditors, and from SUMUT Bank branch Salak, the number of savers in this bank are 7.537 savers with

penabung sebanyak 7.537 orang dengan nilai sebesar Rp. 98.953.229.777,51 sedangkan nilai kredit yang disalurkan sebesar Rp. 178.093.018.146,04 dengan 2.065 peminjam.

9.3 Keuangan Pemerintah Pusat

Pada tahun 2017, berdasarkan data Kantor Pelayanan Perbendaharaan Negara Sidikalang diperoleh anggaran belanja pemerintah pusat di Kabupaten Pakpak Bharat sebesar Rp. 51.949.283.000,- dan realisasi belanja sebesar Rp. 9.603.346.962,-.

9.3 Central Government Financial

In 2017, based on data of Treasury Office in the Province or Regency Level Sidikalang obtained expenditure budget of central government in Pakpak Bharat Regency are Rp. 51.949.283.000,- and realization are Rp. 9.603.346.962,-.

Tabel 9.1.1 **Perhitungan Anggaran dan Realisasi Pendapatan Kabupaten Pakpak Bharat**
Table *Calculation of Budget and Actual Receipt of Pakpak Bharat Regency 2017*

No.	Jenis Pendapatan <i>Kind of Receipt</i>	Anggaran <i>Budget</i> (Rp)	Relisasi <i>Realization</i> (Rp)	Persentase <i>Percentage</i>
(1)	(2)	(3)	(4)	(5)
1	Pendapatan Asli Daerah	29 241 961 965, 00	29 320 487 446, 76	100, 27
	- Pendapatan Pajak Daerah	3 391 000 000, 00	3 631 153 491, 50	107, 08
	- Pendapatan Retribusi Daerah	6 871 720 000, 00	5 766 340 167, 00	83, 91
	- Hasil Pengelolaan Kekayaan Daerah yang Dipisahkan	1 679 823 768, 00	1 679 823 768, 00	100, 00
	- Lain-Lain PAD yang sah	17 299 418 197, 00	18 243 170 020, 26	105, 46
2	Dana Perimbangan	445 153 221 700	428 721 693 525	96, 31
	- Bagi Hasil Pajak/ Bagi Hasil Bukan Pajak	17 516 754 700	10 454 613 107	59, 68
	- Dana Alokasi Umum	342 284 663 000	338 611 130 000	98, 93
	- Dana Alokasi Khusus	85 351 804 000	79 655 950 418	93, 33
3	Lain-Lain Pendapatan Daerah Yang Sah	55 387 839 001	54 629 095 769	98, 63
	- Dana Bagi Hasil Pajak Dari Provinsi dan Pemda Lainnya	12 903 958 001	12 628 544 765	97, 87
	- Dana Penyesuaian dan Otonomi Khusus	42 483 881 000	41 952 694 400	98, 75
	- Bantuan Keuangan dari Provinsi atau Pemda Lain	0	0	0
	- Pendapatan Lainnya/Hibah	0	47 856 604	
	Jumlah Pendapatan <i>Amount of Receipt</i>	529 783 022 666	512 671 276 741	96, 77

Sumber: Dinas Pendapatan, Pengelolaan Keuangan dan Aset Daerah Kabupaten Pakpak Bharat

Source: *Income, Financial Management, and Region Assets Office of Pakpak Bharat Regency*

Tabel 9.1.2 **Perhitungan Anggaran dan Realisasi Belanja Daerah Kabupaten Pakpak Bharat**
Table **Calculation of Budget and Actual Expenditure of Pakpak Bharat Regency 2017**

No.	Jenis Pengeluaran <i>Kind of Expenditure</i>	Anggaran <i>Budget</i>	Relisasi <i>Realization</i>	Persentase <i>Percentage</i>
(1)	(2)	(Rp) (3)	(Rp) (4)	(5)
1	Belanja Tidak Langsung	264 858 662 817, 61	245 953 280 130	92, 86
	- Belanja Pegawai	168 191 494 487, 61	159 023 192 144	94, 55
	- Belanja Bantuan Sosial	9 133 150 000	6 264 350 000	68, 59
	- Belanja Bantuan Keuangan kepada Prov/Kab/Kot, Pemdes, Parpol	79 366 390 330	76 342 701 519	96, 19
	- Belanja Tidak Terduga	500 000 000	217 405 687	43, 48
	- Belanja Hibah	6 123 856 000	3 556 655 000	58, 08
2	Belanja Langsung	290 154 282 526	257 919 015 158,76	88, 89
	- Belanja Pegawai	1 116 794 000	980 455 000	87, 79
	- Belanja Barang dan Jasa	136 418 641 900	118 575 132 792	86, 92
	- Belanja Modal	152 618 846 626	138 363 427 366,76	90, 66
	Jumlah Belanja <i>Amount of Expenditure</i>	555 012 945 344	503 872 295 289	90, 79

Lanjutan Tabel/*Continued Table* 9.1.2

No.	Jenis Pembiayaan	Anggaran <i>Budget</i>	Relisasi <i>Realization</i>	Persentase <i>Percentage</i> *)
(1)	(2)	(Rp) (3)	(Rp) (4)	(5)
1	Penerimaan Pembiayaan	28 569 119 488,61	28 569 119 488,61	
2	Pengeluaran Pembiayaan	3 339 196 811	3 339 196 811	

Sumber: Dinas Pendapatan, Pengelolaan Keuangan dan Aset Daerah Kabupaten Pakpak Bharat
 Source: *Income, Financial Management, and Region Assets Office of Pakpak Bharat Regency*

Tabel
Table **9.1.3** **Target dan Realisasi Penerimaan Pajak PAD**
Kabupaten Pakpak Bharat
Target and Actual Received Acquired Tax
of Pakpak Bharat Regency
2017

No.	Jenis Pajak <i>Kind of Tax</i>	Target <i>Target</i>	Relisasi <i>Relization</i>	Persentase <i>Percentage</i>
(1)	(2)	(Rp) (3)	(Rp) (4)	(5)
1.	Pajak Restoran	685 000 000	1 121 366 349	163, 70
2.	Pajak Reklame	35 000 000	38 480 720	109, 94
3.	Pajak Penerangan Jalan	350 000 000	425 758 801	121, 65
4.	Pajak Mineral Bukan Logam dan Batuan	1 800 000 000	1 699 811 584,50	94, 43
5.	Pajak Hiburan	3 000 000	0	0, 00
6.	Pajak Hotel	3 000 000	3 120 000	104, 00
7.	Bea Perolehan Hak Atas Tanah dan Bangunan	15 000 000	6 532 800	43, 55
8.	Pajak Bumi dan Bangunan Perdesaan dan Perkotaan	500 000 000	336 083 237	67, 22
Jumlah Penerimaan Pajak Daerah		3 391 000 000	3 631 153 492	107, 08
Amount of Tax Revenue				

Sumber: Dinas Pendapatan, Pengelolaan Keuangan dan Aset Daerah Kabupaten Pakpak Bharat

Source: *Income, Financial Management, and Region Assets Office of Pakpak Bharat Regency*

Tabel
Table

9.1.4

**Target dan Realisasi Penerimaan
Retribusi Daerah
Kabupaten Pakpak Bharat
Target and Actual Received
Acquired Retribution
of Pakpak Bharat Regency
2017**

No.	Jenis Retribusi Kind of Retribution	Target Target (Rp)	Realisasi Realization (Rp)	Persentase Percentage
(1)	(2)	(3)	(4)	(5)
1.	Retribusi Pelayanan Kesehatan/RSUD	3 760 000 000	3 795 598 595	100,95
2.	Retribusi Penggantian Biaya KTP & Akte Catatan Sipil	0	0	
3.	Retribusi Pelayanan Parkir di Tepi jalan Umum	30 000 000	9 650 000	32,17
4.	Retribusi Pelayanan Pasar	320 000 000	159 050 000	49,70
5.	Retribusi Pelayanan Persampahan/Kebersihan	40 000 000	40 568 000	101,42
6.	Retribusi Pelayanan Parkir di Tempat Wisata	0	0	
7.	Retribusi Pemakaian Kekayaan Daerah	822 500 000	900 472 650	109,48
8.	Retribusi Terminal	60 000 000	0	
9.	Retribusi Tempat Khusus Parkir	3 720 000	5 720 000	153,76
10.	Retribusi Rumah Potong Hewan	0	0	
11.	Retribusi Penjualan Produksi Usaha Daerah	526 000 000	39 200 000	7,45
12.	Retribusi Ijin Mendirikan Bangunan	181 000 000	111 337 155	61,51
13.	Retribusi Ijin Tempat Penjualan Minuman Beralkohol	1 050 000	1 050 000	100,00
14.	Retribusi Ijin Gangguan/Keramaian	150 000 000	124 184 917	82,79
15.	Retribusi Izin Trayek	525 000	1 975 000	376,19
16.	Retribusi Pelayanan Pemakaman Dan Pengabuan	4 925 000	3 965 000	80,51
Jumlah/Amount		5 899 720 000	5 192 771 317	88,02

Sumber: Dinas Pendapatan, Pengelolaan Keuangan dan Aset Daerah Kabupaten Pakpak Bharat

Source: *Income, Financial Management, and Region Assets Office of Pakpak Regency Bharat*

Tabel

9.1.5

**Target dan Realisasi Penerimaan PBB
Kabupaten Pakpak Bharat
Target and Actual Receive Tax of Land and Building
of Pakpak Bharat Regency
2017**

No.	Kecamatan <i>District</i>	Target <i>Target</i> (Rp)	Realisasi <i>Realization</i> (Rp)	Persentase <i>Percentage</i> (%)
(1)	(2)	(3)	(4)	(5)
1.	Salak	93 632 358	86 857 151	92, 76
2.	Sitellu Tali Urang Jehe	50 849 901	49 326 901	97, 00
3.	Pagindar	11 308 354	11 308 354	100, 00
4.	Sitellu Tali Urang Julu	30 035 927	27 617 701	91, 95
5.	Pergetteng-getteng Sengkut	25 035 481	25 035 481	100, 00
6.	Kerajaan	57 460 472	51 488 122	89, 61
7.	Tinada	29 922 659	26 271 509	87, 80
8.	Siempat Rube	40 013 015	25 600 970	63, 98
Jumlah / Amount		338 258 167	303 506 189	89, 73

Sumber: Dinas Pendapatan, Pengelolaan Keuangan dan Aset Daerah Kabupaten Pakpak Bharat

Source: *Income, Financial Management, and Region Assets Office of Pakpak Regency Bharat*

Tabel
Table

9.2.1

**Jumlah Penabung dan Nilai Menurut Jenis Simpanan pada
Bank Rakyat Indonesia (BRI) Kab. Pakpak Bharat
Number of Customer and Saving Value in
Bank Rakyat Indonesia (BRI) Pakpak Bharat Regency
2017**

No	Jenis Simpanan Saving	Jumlah Penabung Total of Customer (orang / Person)	Nilai Tabungan Value of Saving (Rp)
(1)	(2)	(3)	(4)
1.	GIRO	17 860	113 444 405, 40
2.	DEPOSITO	46	3 202 000 000, 00
3.	SIMPEDES	8 991	30 451 648 713, 78
4.	BRITAMA	776	4 647 439 789, 81
5.	TABUNGAN LAINNYA	8 079	1 657 279 852, 60
Jumlah / Total		35 752	40 071 812 761, 59

Sumber: BRI Unit Salak

Source: BRI Unit Salak

**Jumlah Kredit yang Disalurkan dan Nilai
Menurut Jenis Kredit
Pada Bank Rakyat Indonesia (BRI) di Kab.Pakpak Bharat
Number of Distributed Credit and Value
According to the Type of
Credit at Bank Rakyat Indonesia (BRI)
in Pakpak Bharat Regency
2017**

**Tabel
Table**

9.2.2

No	Jenis Kredit Kind of Credit	Jumlah Peminjam Total of Borrower (orang / person)	Nilai Pinjaman Value of Credit (Rp)
(1)	(2)	(3)	(4)
1.	KUPEDES	587	15 222 803 721, 00
2	KUR MIKRO	3	2 078 322, 00
3	BRIGUNA/GBT	350	34 605 961 932, 00
4	KUPEDES RAKYAT	64	184 210 383, 00
Jumlah / Total		1 004	50 015 054 358, 00

Sumber: BRI Unit Salak

Source: BRI Unit Salak

Tabel
Table

9.2.3

**Jumlah Penabung dan Nilai Menurut Jenis Simpanan pada
Bank Sumut Kab. Pakpak Bharat
Number of Customer and Saving Value in
Sumut Bank of Pakpak Bharat Regency
2017**

No	Jenis Simpanan Saving	Jumlah Penabung Total of Customer (orang / Person)	Nilai Tabungan Value of Saving (Rp)
(1)	(2)	(3)	(4)
1.	GIRO	140	41 305 360 115, 94
2.	DEPOSITO	80	6 314 000 000, 00
3.	TABUNGAN MARTABE	5 609	45 761 365 058, 57
4.	TABUNGAN SIMPEDA	1 077	4 214 934 781, 00
5.	TABUNGAN TABUNGANKU	557	1 163 346 036, 00
6.	TABUNGAN MAKBUL	74	194 223 786, 00
Jumlah / Total		7 537	98 953 229 777, 51

Sumber: Bank Sumut Capem Salak

Source: Bank Sumut Capem Salak

**Tabel
Table**

9.2.4

**Jumlah Kredit yang Disalurkan dan Nilai
Menurut Jenis Kredit
Pada Bank Sumut Kab. Pakpak Bharat
di Kab.Pakpak Bharat
Number of Distributed Credit and Value
According to the Type of
Credit at Sumut Bank
in Pakpak Bharat Regency
2017**

No	Jenis Kredit <i>Kind of Credit</i>	Jumlah Peminjam Total of Borrower (orang / person)	Nilai Pinjaman <i>Value of Credit</i> (Rp)
(1)	(2)	(3)	(4)
1.	Kredit Umum - Non SPK	6	417 217 370, 87
2.	Kredit Bendaharawan	0	0
3.	Pinjaman Karyawan	16	1 598 068 741, 00
4.	Kredit Modal Kerja (SPK)	2	455 526 276, 02
5.	Kredit Angsuran	103	2 847 059 103,24
6.	Kredit Multi Guna (KMG)	1 601	165 527 104 162, 91
7.	KPUM SS II	162	2 276 755 306, 00
8.	Kredit Pensiun	26	2 672 959 368, 00
9.	Kredit Permaisuri	118	267 206 891, 00
10.	KUR	31	2 031 120 927, 00
		2 065	178 093 018 146, 04

Sumber: Bank Sumut Capem Salak

Source: Bank Sumut Capem Salak

Tabel
Table

9.3

**Rincian Realisasi Anggaran Pemerintah Pusat
di Kabupaten Pakpak Bharat**
*Details of Central Government Budget Realization
in Pakpak Bharat Regency*

2017

Uraian	Anggaran <i>Budget</i> (Rp)	Realisasi <i>Realization</i> (Rp)
(1)	(2)	(3)
BELANJA PEMERINTAH PUSAT		
Belanja Pegawai *)	31 216 975 000	7 067 637 890
Belanja Barang	20 592 072 000	2 467 769 072
Belanja Modal	140 236 000	67 940 000
Bantuan Bantuan Sosial	0	0
Belanja Lain-Lain	0	0
Jumlah	51 949 283 000	9 603 346 962
TRANSFER KE DAERAH		
Transfer Dana Bagi Hasil **)	0	0
JUMLAH	51 949 283 000	9 603 346 962

Sumber : Kantor Pelayanan Perbendaharaan Negara Sidikalang

Source : Treasury Office in the Province or Regency Level Sidikalang

Catatan:

*) masih proses revisi pagu anggaran

**) Tidak dibayar melalui KPPN Sidikalang

KONSUMSI MAKANAN DAN NON MAKANAN FOOD CONSUMPTION AND NOT

10

PENGELUARAN

RATA-RATA PERKAPITA
SEBULAN MENURUT
KELOMPOK BAHAN
MAKANAN

Average Expenditure Per
Capita Per Month by
Food Group



PENGELUARAN TERENDAH
DARI 14 KELOMPOK BAHAN MAKANAN
ADALAH **UMBI-UMBIAN**

Rp. 4.262,-

10. Konsumsi Makanan dan Non Makanan

10. Food Consumption And Not

Pengeluaran rata-rata per kapita adalah biaya yang dikeluarkan untuk konsumsi semua anggota rumah tangga selama sebulan baik yang berasal dari pembelian, pemberian maupun produksi sendiri dibagi dengan banyaknya anggota rumah tangga dalam rumah tangga tersebut.

Per capita Average Expenditure is the cost spent for all household members consumption during the month, whether from purchasing, giving or own production, divided by the number of household members in the household.

Nilai Konsumsi perkapita untuk makanan selama sebulan di Kabupaten Pakpak Bharat Tahun 2017 adalah 517.612 rupiah. Kelompok tembakau dan sirih merupakan salah satu komoditi dengan nilai konsumsi tertinggi yaitu 87.336 rupiah perkapita perbulan.

The consumption value per capita for food for a month in Pakpak Bharat Regency in 2017 was 517.612 rupiah. Tobacco and betel is one of commodity with the highest consumption value 87.336 rupiahs per capita per month

Tabel 10.1 Nilai Konsumsi Perkapita Sebulan Menurut Kelompok Makanan di Kabupaten Pakpak Bharat (rupiah), 2017
Table 10.1 *Consumption Value Per Capita Per Month by Food Group in Pakpak Bharat Regency (rupiahs), 2017*

Kelompok Makanan <i>Food Group</i>	Nilai Konsumsi Perkapita Sebulan/ <i>Average Expenditure Per Capita Per Month</i>
(1)	(2)
Padi-padian/ <i>Cereals</i>	107 961
Umbi-umbian/ <i>Tubers</i>	4 263
Ikan/ <i>Fish</i>	58 695
Daging/ <i>Meat</i>	20 170
Telur dan susu/ <i>Eggs and milk</i>	26 563
Sayur-sayuran/ <i>Vegetables</i>	38 212
Kacang-kacangan/ <i>Legumes</i>	7 863
Buah-buahan/ <i>Fruits</i>	20 518
Minyak dan lemak/ <i>Oil and fats</i>	18 165
Bahan minuman/ <i>Beverage stuffs</i>	22 978
Bumbu-bumbuan/ <i>Spices</i>	8 471
Konsumsi lainnya/ <i>Miscellaneous food items</i>	7 224
Makanan dan minuman jadi <i>Prepared food and beverages</i>	89 192
Tembakau dan sirih/ <i>Tobacco and betel</i>	87 336
Jumlah/Total	517 612

Sumber: Survei Sosial Ekonomi Nasional Modul (KP), 2017

Source: National Economic Survey Modul (KP), 2017

Tabel 10.2 Nilai Konsumsi Perkapita Sebulan Menurut Kelompok Bukan Makanan di Kabupaten Pakpak Bharat (rupiah), 2017
Table *Consumption Value Per Capita Per Month by Non Food Group in Pakpak Bharat Regency (rupiahs), 2017*

Kelompok Non Makanan <i>Not Food Group</i>	Nilai Konsumsi Perkapita Sebulan/ <i>Average Expenditure Per Capita Per Month</i>
(1)	(2)
Perumahan, bahan bakar, penerangan, air <i>Housing and household facility</i>	126 765
Aneka barang dan jasa/<i>Goods and services</i>	89 934
- Biaya pendidikan/ <i>Education cost</i>	21 969
- Biaya kesehatan/ <i>Health cost</i>	19 088
- Aneka Barang/ <i>Goods</i>	27 012
- Transportasi, Akomodasi dan Jasa/ <i>Transportation, Acomodation, and Services</i>	21 864
Pakaian, alas kaki, dan tutup kepala <i>Clothing, footwear, and headgear</i>	26 083
Barang yang tahan lama/<i>Durable goods</i>	14 989
Pajak pemakaian dan premi asuransi <i>Taxes and insurances</i>	32 592
Keperluan pesta dan upacara <i>Parties and ceremonies</i>	4 518
Jumlah/<i>Total</i>	294 881

Sumber: Survei Sosial Ekonomi Nasional Modul (KP), 2017

Source: *National Economic Survey Modul (KP), 2017*

PENDAPATAN REGIONAL
REGIONAL INCOME **11**

**PDRB
ADHB**

996,48
Miliar Rupiah

2017

2017

760,55
Miliar Rupiah

**PDRB
ADHK**

PENJELASAN TEKNIS

TECHNICAL NOTES

1. Penghitungan statistik neraca nasional mengikuti buku petunjuk yang diterbitkan oleh Perserikatan Bangsa Bangsa (PBB) dikenal sebagai Sistem Neraca Nasional (SNN) SNN Adalah rekomendasi internasional tentang bagaimana menyusun ukuran aktivitas ekonomi yang sesuai dengan standar neraca baku yang didasarkan pada prinsip-prinsip ekonomi. Rekomendasi yang dimaksud dinyatakan dalam sekumpulan konsep, definisi, klasifikasi, dan aturan neraca yang disepakati secara internasional dalam mengukur indikator tertentu seperti Produk Domestik Bruto (PDB). Salah satu bentuk adaptasi pencatatan

1. *The method used to estimate national accounts statistics is based on the standard guidelines formed by United Nation known as System of National Accounts (SNA) SNA is the internationally agreed standard set of recommendations on how to compile measures of economic activity in accordance with strict accounting conventions based on economic principles The recommendations are expressed in term of a set of concepts, definitions, classifications and accounting rules that comprise the internationally agreed standard for measuring indicators such as Gross Domestic Product (GDP) One of the improvement in*

statistik nasional adalah melakukan perubahan tahun dasar PDB Indonesia dari tahun 2000 ke 2010. Perubahan tahun dasar PDB dilakukan seiring dengan mengadopsi rekomendasi PBB yang tertuang dalam Sistem Neraca Nasional 2008 (SNA 2008)

the national statistical system is to rebase GDP form base year 2000 to 2010 in order to capture current economic condition It is in line with the United Nations (UN) recommendation on 2008 SNA

2. Produk Domestik Bruto pada tingkat nasional serta Produk Domestik Regional Bruto (PDRB) pada tingkat regional (provinsi) menggambarkan kemampuan suatu wilayah untuk menciptakan nilai tambah pada suatu waktu tertentu Untuk menyusun PDB maupun PDRB digunakan 2 pendekatan, yaitu lapangan usaha dan pengeluaran Keduanya menyajikan komposisi data nilai tambah dirinci menurut

2. The basic measure of the value added arising from economic activity is known as Gross Domestic Product at the national level and Gross Regional Domestic Product (GRDP) at the regional level (provinces/regencies/municipalities) To compile these statistics, two approaches have been used, i e "production approach" and "expenditure approach" The first approach is to measure value added produced by various kinds of economic activities, while the

sumber kegiatan ekonomi (lapangan usaha) dan menurut komponen penggunaannya. PDB maupun PDRB dari sisi lapangan usaha merupakan penjumlahan seluruh komponen nilai tambah bruto yang mampu diciptakan oleh sektor-sektor ekonomi atas berbagai aktivitas produksinya. Sedangkan dari sisi pengeluaran menjelaskan tentang penggunaan dari nilai tambah tersebut.

second approach is to measure final uses of the country's output. In other words, GDP/GRDP is the sum of total value added produced by all economic industries (activities) and the way of using it.

3. PDB menurut lapangan usaha mengalami perubahan klasifikasi dari 9 lapangan usaha menjadi 17 lapangan usaha. PDB menurut lapangan usaha dirinci menurut total nilai tambah dari seluruh sektor ekonomi yang mencakup lapangan usaha Pertanian, Kehutanan, dan Perikanan;

3. GDP by industry classification changes from 9 sectors to 17 industries. GDP by industry is classified by types of economic activities such as Agriculture, Forestry and Fishing; Mining and Quarrying; Manufacturing; Electricity and Gas; Water supply, Sewerage, Waste Management and Remediation

Pertambangan dan Penggalian; *Activities; Construction; Wholesale and Retail Trade; Repair of Motor*
Industri Pengolahan; Pengadaan *Vehicles and Motorcycles;*
Listrik dan Gas; Pengadaan *Transportation and Storage;*
Air, Pengelolaan Sampah, Limbah *Accommodation and Food Service*
dan Daur Ulang; Konstruksi; *Activities; Information and*
Perdagangan Besar dan Eceran, *Communication; Financial and*
Reparasi Mobil dan Sepeda Motor; *Insurance Activities; Real Estate*
Transportasi dan Pergudangan; *Activities; Business Activities; Public*
Penyediaan Akomodasi dan Makan *Administration; Defence and*
Minum; Informasi dan *Compulsory Social Security;*
Komunikasi; Jasa Keuangan dan *Education; Human Health and*
Asuransi; Real Estat; Jasa *Social Work Activities; and Other*
Perusahaan; Administrasi *Services Activities.*
Pemerintahan, Pertahanan dan
Jaminan Sosial Wajib; Jasa
Pendidikan; Jasa Kesehatan dan
Kegiatan Sosial; dan Jasa lainnya.

4. PDB menurut pengeluaran mengalami perubahan klasifikasi dimana pengeluaran konsumsi Lembaga Non Profit yang Melayani Rumah Tangga (LNPR) yang

4. GDP by expenditure classification changes where consumption expenditure Non-profit Institutions Serving Households (NPISH) previously included as part of household consumption

sebelumnya termasuk bagian dari pengeluaran konsumsi rumah tangga menjadi komponen terpisah. Sehingga klasifikasi PDB menurut pengeluaran dirinci menjadi 7 komponen yaitu komponen pengeluaran konsumsi rumah tangga, pengeluaran konsumsi LNPR, pengeluaran konsumsi pemerintah, pembentukan modal tetap bruto, perubahan inventori, ekspor barang dan jasa, dan impor barang dan jasa.

expenditure is taken out into separate component. So that, GDP by type of expenditures is classified into: household consumption expenditure, NPISH consumption expenditure, government consumption expenditure, gross fixed capital formation, changes in inventories, exports of goods and services, and imports of goods and services.

5. Pengeluaran konsumsi rumah tangga mencakup berbagai pengeluaran konsumsi akhir rumah tangga atas barang dan jasa untuk memenuhi kebutuhan individu ataupun kelompok secara langsung. Pengeluaran rumah tangga di sini mencakup makanan

5. Household consumption expenditures consist of expenditures incurred by households, which are used for both individual or collective needs. Household consumptions are classified into food and beverages other than restaurants; clothing, footwear, and related maintenance services; housing and household

dan minuman selain restoran; pakaian, alas kaki dan jasa perawatannya; perumahan dan perlengkapan rumah tangga; kesehatan dan pendidikan; transportasi dan komunikasi; restoran dan hotel serta lainnya

equipment; health and education; transport and communication; restaurants and hotels; and others

6. Pengeluaran Konsumsi Pemerintah terdiri dari Pengeluaran Konsumsi Individu dan Pengeluaran Konsumsi Kolektif Barang dan jasa individu merupakan barang dan jasa privat, dimana ciri-ciri barang privat adalah a) Scarcity, yaitu ada kelangkaan/keterbatasan dalam jumlah; b) Excludable consumption, yaitu konsumsi suatu barang dapat dibatasi hanya pada mereka yang memenuhi persyaratan tertentu (biasanya harga); c) Rivalrous competition, yaitu konsumsi oleh satu konsumen akan mengurangi atau menghilangkan kesempatan pihak

6. *Government consumption expenditure consists of Individual Consumption Expenditure and Collective Consumption Expenditure Individual goods and services are private goods and services, which the characteristics of private goods is a) Scarcity, that there is a scarcity/limited in number; b) Excludable consumption, the consumption of goods can be limited only to those who meet certain requirements (usually the price); c) Rivalrous competition, ie consumption by the consumer will*

lain untuk melakukan hal serupa. Contoh barang dan jasa yang dihasilkan pemerintah dan tergolong sebagai barang dan jasa individu adalah jasa pelayanan kesehatan pemerintah di rumah sakit/puskesmas dan jasa pendidikan di sekolah/universitas negeri. Sedangkan barang dan jasa kolektif ekuivalen dengan barang publik yang memiliki ciri a) Non rivalry, yaitu penggunaan satu konsumen terhadap suatu barang tidak mengurangi kesempatan konsumen lain untuk juga mengkonsumsi barang tersebut; b) Non excludable, yaitu apabila suatu barang publik tersedia, maka tidak ada yang dapat menghalangi siapapun untuk memperoleh manfaat dari barang tersebut atau dengan kata lain setiap orang memiliki akses ke barang tersebut. Contoh barang dan jasa yang dihasilkan pemerintah dan tergolong sebagai barang dan jasa kolektif adalah jasa

reduce or eliminate the chance of another party to do so. Examples of goods and services produced by government and classified as goods and services of individuals is the government health services in hospitals/health centers and education services in schools/universities. Collective goods and services equivalent to public goods characterized by a) Non-rivalry, namely the use of a consumer for an item does not reduce the chance of another consumer to also consume goods; b) Non-excludable, i.e. when a public good available, then nothing can hinder anyone to benefit from the goods or in other words everyone has access to the goods. Examples of goods and services produced by government and classified as collective goods and services is carried military defense services and the

pertahanan yang dilakukan TNI dan keamanan yang dilakukan kepolisian.

7. Pembentukan Modal Tetap Bruto (PMTB) mencakup pengadaan, pembuatan, dan pembelian barang modal. Barang modal dimaksud adalah barang-barang yang digunakan untuk proses produksi, tahan lama atau yang mempunyai umur pemakaian lebih dari satu tahun seperti bangunan, mesin-mesin dan alat angkutan. Termasuk pula di sini perbaikan besar (berat) yang sifatnya memperpanjang umur atau mengubah bentuk atau kapasitas barang modal tersebut. Pengeluaran barang modal untuk keperluan militer juga dicakup sebagai PMTB. Klasifikasi komponen PMTB dibagi menjadi 6 sub komponen yaitu Konstruksi;

police's security

7. Gross Fixed Capital Formation (GFCF) includes procurement, manufacture, and the purchase of capital goods. Capital goods are goods which are used for the production process, durable or have a service life of more than one year such as buildings, machinery, and transportation equipment. Including here: huge improvement that are to extend the life or changing the shape or the capacity of the capital goods. Capital expenditures for military purposes are also covered as GFCF. GFCF component are classified into six sub-components: Construction; Machinery and Equipment; vehicle; Other equipment; Cultivated

Mesin dan Peralatan; Kendaraan; *Biological Resources (CBR) and Peralatan Lainnya; Cultivated Intellectual Property Product*
Biological Resources (CBR) dan
Produk Kekayaan Intelektual.

8. Ekspor barang dan jasa merupakan transaksi perdagangan barang dan jasa dari penduduk (residen) ke bukan penduduk (nonresiden) Impor barang dan jasa adalah transaksi perdagangan dari bukan penduduk ke penduduk Ekspor atau impor barang terjadi pada saat terjadi perubahan hak kepemilikan barang antara penduduk dengan bukan penduduk (dengan atau tanpa perpindahan fisik barang tersebut) Pada PDB dengan tahun dasar 2010, ekspor dan impor barang dirinci menjadi nonmigas dan migas

8. Exports of goods and services consist of transactions of goods and services from residents to non-residents Imports of goods and services consist of transaction of goods and services from non-residents to residents Exports and imports of goods occur when there are changes in ownership of goods between residents and non-residents (with or without physical movements of goods across frontiers) On the GDP at 2010 basic year, exports and imports of goods specified into non oil and gas and oil and gas

9. Produk Domestik Bruto maupun agregat turunannya disajikan dalam 2 (dua) versi penilaian, yaitu atas dasar “harga berlaku” dan atas dasar “harga konstan” Disebut sebagai harga berlaku karena seluruh agregat dinilai dengan menggunakan harga pada tahun berjalan, sedangkan harga konstan penilaiannya didasarkan kepada harga satu tahun dasar tertentu, dalam publikasi ini digunakan harga tahun 2010

10. Laju pertumbuhan Produk Domestik Bruto diperoleh dari perhitungan PDB atas dasar harga konstan Diperoleh dengan cara mengurangi nilai PDB pada tahun ke-n terhadap nilai pada tahun ke n-1 (tahun sebelumnya), dibagi dengan nilai pada tahun ke n-1, dikalikan dengan 100 persen

9. GDP and its aggregations are presented in two forms: at current market prices and at constant base year market prices In presenting current market prices, all aggregates are valued at current market prices, while base year constant market prices are shown by valuing all aggregates at fixed base year prices Year of 2010 is used as the base year in this publication

10. Growth rate of Gross Domestic Product is derived from GDP at constant market prices It is obtained by subtracting the value of GDP year n with the value of GDP year n-1, divided by the value of GDP year n-1 then multiplied by 100 percent The growth rate of GDP explains the

Laju pertumbuhan menunjukkan *income growth during the given*
perkembangan agregat *period*
pendapatan dari satu waktu
tertentu terhadap waktu
sebelumnya

<https://pakpakbharatkab.bps.go.id>

ULASAN

DESCRIPTION

11. PRODUK DOMESTIK REGIONAL BRUTO

Melalui PDRB dapat diketahui kinerja ekonomi, pertumbuhan ekonomi, struktur ekonomi dan PDRB per kapita suatu daerah. Peranan setiap sektor dalam menghasilkan PDRB merupakan hal yang paling penting untuk melihat gambaran perekonomian dan menjadi bahan perencanaan dalam menentukan arah pembangunan di masa yang akan datang.

Besaran PDRB Atas Dasar Harga Berlaku berfungsi untuk menggambarkan perubahan volume/kuantum produksi yang dihasilkan dan tingkat perubahan harga dari masing-masing kegiatan, sedangkan besaran PDRB

11. Gross Regional Domestic Product

By GDRP, it can be known the performance of the economy, economic growth, structure of economy and GDRP per capita of a region. The role of each sector in GDRP is the most important thing to see the overview of the economy and as a subject of planning in determining the direction of development in the future.

The value of GRDP at Current Prices serves to illustrate the changes of production volume/ quantum and the rate of change of price from each activity, whereas the amount of GRDP at constant prices is useful to look at the rate of economic growth as a whole.

Atas Dasar Harga Konstan berguna untuk melihat laju pertumbuhan perekonomian secara keseluruhan.

Pada tahun 2017 PDRB Pakpak Bharat atas dasar harga berlaku mencapai Rp.996,48 miliar, sedangkan atas dasar harga konstan 2010 tercapai sebesar Rp.760,55 miliar.

In 2017, GRDP of Pakpak Bharat Regency at current prices reached Rp. 996,48 billions, while at constant prices 2010 reached Rp. 760,55 billions.

Sektor pertanian masih mendominasi struktur PDRB paling besar di Kabupaten Pakpak Bharat pada tahun 2017 yaitu sebesar 55,15 persen. Sedangkan sektor yang menjadi penyumbang terkecil untuk nilai PDRB Kabupaten Pakpak Bharat adalah sektor Jasa Perusahaan, yaitu 0,02 persen. Laju pertumbuhan ekonomi Pakpak Bharat pada tahun 2017 sebesar 5,94 persen.

Agricultural sector still dominates most of GRDP structure in Pakpak Bharat Regency in 2017, that is equal to 55,15 percent. While the sector with the smallest contributor to the GRDP of Pakpak Bharat Regency is Company Services Sector, that is equal to 0,02 percent. The economic growth rate of Pakpak Bharat Regency in 2017 is 5,94 percent.

Tabel 11.1. Produk Domestik Regional Bruto Kabupaten Pakpak Bharat Atas Dasar Harga Berlaku Menurut Lapangan Usaha (juta rupiah), 2015-2017

Table 11.1. Gross Regional Domestic Product by Industrial of Pakpak Bharat Regency Based on Current Prices (million rupiahs), 2015-2017

Lapangan Usaha/Industry		2015	2016*	2017**
(1)		(2)	(3)	(4)
A	Pertanian, Kehutanan, dan Perikanan/ <i>Agriculture, Forestry and Fishing</i>	466 909, 20	515 411, 62	549 547, 41
B	Pertambangan dan Penggalian/ <i>Mining and Quarrying</i>	349, 87	392, 46	421, 28
C	Industri Pengolahan/ <i>Manufacturing Industry</i>	1 693, 10	1 839, 91	1 987, 61
D	Pengadaan Listrik dan Gas/ <i>Electricity and Gas Supply</i>	1 582, 36	1 690, 33	1 940, 89
E	Pengadaan Air, Pengelolaan Sampah, Limbah dan Daur Ulang/ <i>Water supply, Trash, Waste and Recycling Management</i>	547, 86	614, 58	700, 80
F	Konstruksi/ <i>Construction</i>	85 246, 12	94 486, 98	104 648, 37
G	Perdagangan Besar dan Eceran; Reparasi Mobil dan Sepeda Motor/ <i>Wholesale and Retail Trade; Repair of Motor Vehicles and Motorcycles</i>	84 273, 87	98 833, 57	112 321, 70
H	Transportasi dan Pergudangan/ <i>Transportation and Storage</i>	18 441, 27	20 566, 49	21 893, 03
I	Penyediaan Akomodasi dan Makan Minum/ <i>Accommodation and Restaurant</i>	20 218, 37	22 828, 23	25 216, 23
J	Informasi dan Komunikasi/ <i>Information and Communication</i>	5 372, 25	5 810, 59	6 552, 05

Lanjutan Tabel 11.1/Continue table 11.1

Lapangan Usaha/Industry		2015	2016*	2017**
(1)		(2)	(3)	(4)
K	Jasa Keuangan dan Asuransi/ <i>Financial and Insurance Services</i>	7 783, 34	8 675, 21	9 405, 07
L	Real Estat/ <i>Real Estate</i>	13 457, 22	14 961, 14	16 423, 01
M,N	Jasa Perusahaan/ <i>Company Services</i>	180, 00	199, 62	216, 41
O	Administrasi Pemerintahan, Pertahanan dan Jaminan Sosial Wajib/ <i>Public Administration, Defence and Compulsory Social Security</i>	105 626, 00	116 427, 21	128 117, 07
P	Jasa Pendidikan/ <i>Education Services</i>	10 642, 94	11 499, 74	12.591, 63
Q	Jasa Kesehatan dan Kegiatan Sosial/ <i>Health Services and Social Activities</i>	3 636, 03	4 026, 83	4 248, 31
R,S,T,U	Jasa lainnya/ <i>Other Services</i>	216, 10	231, 76	250, 57
Produk Domestik Regional Bruto/ Gross Regional Domestic Product		826 175, 89	918 496, 26	996 481, 46

* *Angka sementara/Preliminary Figures*

** *Angka sangat sementara/Very Preliminary Figures*

Tabel 11.2. Produk Domestik Regional Bruto Kabupaten Pakpak Bharat Atas Dasar Harga Konstan 2010 Menurut Lapangan Usaha (juta rupiah), 2015-2017
Table 11.2. Gross Regional Domestic Product by Industrial of Pakpak Bharat Regency Based on 2010 Constant Prices (million rupiahs), 2015-2017

Lapangan Usaha/Industry		2015	2016*	2017**
(1)		(2)	(3)	(4)
A	Pertanian, Kehutanan, dan Perikanan/ <i>Agriculture, Forestry and Fishing</i>	401 829, 89	425 704, 11	451 259, 39
B	Pertambangan dan Penggalian/ <i>Mining and Quarrying</i>	265, 64	288, 75	314, 22
C	Industri Pengolahan/ <i>Manufacturing Industry</i>	1 304, 69	1 336, 18	1 356, 25
D	Pengadaan Listrik dan Gas/ <i>Electricity and Gas Supply</i>	1 622, 93	1 755, 86	1 899, 57
E	Pengadaan Air, Pengelolaan Sampah, Limbah dan Daur Ulang/ <i>Water supply, Trash, Waste and Recycling Management</i>	444, 85	469, 50	495, 04
F	Konstruksi/ <i>Construction</i>	62 706, 36	65 821, 24	69 143, 50
G	Perdagangan Besar dan Eceran; Reparasi Mobil dan Sepeda Motor/ <i>Wholesale and Retail Trade; Repair of Motor Vehicles and Motorcycles</i>	68 866, 54	75 555, 15	82 321, 38
H	Transportasi dan Pergudangan/ <i>Transportation and Storage</i>	13 922, 10	14 499, 05	15 286, 18
I	Penyediaan Akomodasi dan Makan Minum/ <i>Accommodation and Restaurant</i>	15 140, 25	16 144, 65	17 232, 65
J	Informasi dan Komunikasi/ <i>Information and Communication</i>	5 405, 88	5 785, 70	6 239, 08

Lanjutan Tabel 11.2/Continue table 11.2

Lapangan Usaha/Industry		2015	2016*	2017**
(1)		(2)	(3)	(4)
K	Jasa Keuangan dan Asuransi/ <i>Financial and Insurance Services</i>	5 802, 20	6 170, 97	6 449, 31
L	Real Estat/ <i>Real Estate</i>	10 402, 27	10 675, 70	10 893, 43
M,N	Jasa Perusahaan/ <i>Company Services</i>	133, 84	135, 23	137, 67
O	Administrasi Pemerintahan, Pertahanan dan Jaminan Sosial Wajib/ <i>Public Administration, Defence and Compulsory Social Security</i>	77 693, 15	81 059, 91	84 394, 96
P	Jasa Pendidikan/ <i>Education Services</i>	8 927, 96	9 406, 44	9 919, 18
Q	Jasa Kesehatan dan Kegiatan Sosial/ <i>Health Services and Social Activities</i>	2 801, 11	2 917, 53	3 042, 83
R,S,T,U	Jasa lainnya/ <i>Other Services</i>	163, 25	165, 20	167, 92
Produk Domestik Regional Bruto/ Gross Regional Domestic Product		677 432, 92	717 891, 17	760 552, 53

* Angka sementara/*Preliminary Figures*

** Angka sangat sementara/*Very Preliminary Figures*

Tabel 11.3. Distribusi Persentase Produk Domestik Regional Bruto Kabupaten Pakpak Bharat Atas Dasar Harga Berlaku Menurut Lapangan Usaha (persen), 2015-2017
Table 11.3. Percentage Distribution of Gross Regional Domestic Product by Industrial of Pakpak Bharat Regency Based on Current Prices (percent), 2015-2017

Lapangan Usaha/Industry		2015	2016*	2017**
(1)		(2)	(3)	(4)
A	Pertanian, Kehutanan, dan Perikanan/ <i>Agriculture, Forestry and Fishing</i>	56, 51	56, 11	55, 15
B	Pertambangan dan Penggalian/ <i>Mining and Quarrying</i>	0, 04	0, 04	0, 04
C	Industri Pengolahan/ <i>Manufacturing Industry</i>	0, 20	0, 20	0, 20
D	Pengadaan Listrik dan Gas/ <i>Electricity and Gas Supply</i>	0, 19	0, 18	0, 19
E	Pengadaan Air, Pengelolaan Sampah, Limbah dan Daur Ulang/ <i>Water supply, Trash, Waste and Recycling Management</i>	0, 07	0, 07	0, 07
F	Konstruksi/ <i>Construction</i>	10, 32	10, 29	10, 50
G	Perdagangan Besar dan Eceran; Reparasi Mobil dan Sepeda Motor/ <i>Wholesale and Retail Trade; Repair of Motor Vehicles and Motorcycles</i>	10, 20	10, 76	11, 27
H	Transportasi dan Pergudangan/ <i>Transportation and Storage</i>	2, 23	2, 24	2, 20
I	Penyediaan Akomodasi dan Makan Minum/ <i>Accommodation and Restaurant</i>	2, 45	2, 49	2, 53
J	Informasi dan Komunikasi/ <i>Information and Communication</i>	0, 65	0, 63	0, 66

Lanjutan Tabel 11.3/Continue table 11.3

Lapangan Usaha/Industry		2015	2016*	2017**
(1)		(2)	(3)	(4)
K	Jasa Keuangan dan Asuransi/ <i>Financial and Insurance Services</i>	0, 94	0, 94	0, 94
L	Real Estat/ <i>Real Estate</i>	1, 63	1, 63	1, 65
M,N	Jasa Perusahaan/ <i>Company Services</i>	0, 02	0, 02	0, 02
O	Administrasi Pemerintahan, Pertahanan dan Jaminan Sosial Wajib/ <i>Public Administration, Defence and Compulsory Social Security</i>	12, 78	12, 68	12, 86
P	Jasa Pendidikan/ <i>Education Services</i>	1, 29	1, 25	1, 26
Q	Jasa Kesehatan dan Kegiatan Sosial/ <i>Health Services and Social Activities</i>	0, 44	0, 44	0, 43
R,S,T,U	Jasa lainnya/ <i>Other Services</i>	0, 03	0, 03	0, 03
Produk Domestik Regional Bruto/ Gross Regional Domestic Product		100, 00	100, 00	100, 00

* Angka sementara/*Preliminary Figures*

** Angka sangat sementara/*Very Preliminary Figures*

Tabel 11.4. Laju Pertumbuhan Produk Domestik Regional Bruto Kabupaten Pakpak Bharat Atas Dasar Harga Konstan 2010 Menurut Lapangan Usaha (persen), 2015-2017

Table 11.4. Growth Rate of Gross Regional Domestic Product by Industrial of Pakpak Bharat Regency Based on 2010 Constant Prices (percent), 2015-2017

Lapangan Usaha/Industry		2015	2016*	2017**
(1)		(2)	(3)	(4)
A	Pertanian, Kehutanan, dan Perikanan/ <i>Agriculture, Forestry and Fishing</i>	6, 29	5, 94	6, 00
B	Pertambangan dan Penggalian/ <i>Mining and Quarrying</i>	9, 06	8, 70	8, 82
C	Industri Pengolahan/ <i>Manufacturing Industry</i>	2, 22	2, 41	1, 50
D	Pengadaan Listrik dan Gas/ <i>Electricity and Gas Supply</i>	9, 65	8, 19	8, 18
E	Pengadaan Air, Pengelolaan Sampah, Limbah dan Daur Ulang/ <i>Water supply, Trash, Waste and Recycling Management</i>	5, 09	5, 54	5, 44
F	Konstruksi/ <i>Construction</i>	5, 12	4, 97	5, 05
G	Perdagangan Besar dan Eceran; Reparasi Mobil dan Sepeda Motor/ <i>Wholesale and Retail Trade; Repair of Motor Vehicles and Motorcycles</i>	8, 45	9, 71	8, 96
H	Transportasi dan Pergudangan/ <i>Transportation and Storage</i>	4, 62	4, 14	5, 43
I	Penyediaan Akomodasi dan Makan Minum/ <i>Accommodation and Restaurant</i>	4, 25	6, 63	6, 74
J	Informasi dan Komunikasi/ <i>Information and Communication</i>	7, 84	7, 03	7, 84

Lanjutan Tabel 11.4/Continue table 11.4

Lapangan Usaha/Industry		2015	2016*	2017**
(1)		(2)	(3)	(4)
K	Jasa Keuangan dan Asuransi/ <i>Financial and Insurance Services</i>	7, 27	6, 36	4, 51
L	Real Estat/ <i>Real Estate</i>	2, 78	2, 63	2, 04
M,N	Jasa Perusahaan/ <i>Company Services</i>	1, 10	1, 04	1, 81
O	Administrasi Pemerintahan, Pertahanan dan Jaminan Sosial Wajib/ <i>Public Administration, Defence and Compulsory Social Security</i>	3, 66	4, 33	4, 11
P	Jasa Pendidikan/ <i>Education Services</i>	5, 39	5, 36	5, 45
Q	Jasa Kesehatan dan Kegiatan Sosial/ <i>Health Services and Social Activities</i>	4, 15	4, 16	4, 29
R,S,T,U	Jasa lainnya/ <i>Other Services</i>	1, 15	1, 19	1, 64
Produk Domestik Regional Bruto/ Gross Regional Domestic Product		5, 95	5, 97	5, 94

* Angka sementara/*Preliminary Figures*

** Angka sangat sementara/*Very Preliminary Figures*

Tabel 11.5. Indeks Perkembangan Produk Domestik Regional Bruto Kabupaten Pakpak Bharat Atas Dasar Harga Berlaku Menurut Lapangan Usaha (2010 = 100) (persen), 2015-2017

Table 11.5. Improvement Index of Gross Regional Domestic Product by Industrial of Pakpak Bharat Regency Based on Current Prices (2010 = 100) (percent), 2015-2017

Lapangan Usaha/Industry		2015	2016*	2017**
(1)		(2)	(3)	(4)
A	Pertanian, Kehutanan, dan Perikanan/ <i>Agriculture, Forestry and Fishing</i>	158, 96	175, 47	187, 09
B	Pertambangan dan Penggalian/ <i>Mining and Quarrying</i>	206, 14	231, 23	248, 21
C	Industri Pengolahan/ <i>Manufacturing Industry</i>	142, 03	154, 34	166, 73
D	Pengadaan Listrik dan Gas/ <i>Electricity and Gas Supply</i>	253, 99	271, 33	311, 54
E	Pengadaan Air, Pengelolaan Sampah, Limbah dan Daur Ulang/ <i>Water supply, Trash, Waste and Recycling Management</i>	157, 98	177, 22	202, 08
F	Konstruksi/ <i>Construction</i>	178, 77	198, 15	219, 46
G	Perdagangan Besar dan Eceran; Reparasi Mobil dan Sepeda Motor/ <i>Wholesale and Retail Trade; Repair of Motor Vehicles and Motorcycles</i>	186, 74	219, 00	248, 89
H	Transportasi dan Pergudangan/ <i>Transportation and Storage</i>	172, 95	192, 88	205, 32
I	Penyediaan Akomodasi dan Makan Minum/ <i>Accommodation and Restaurant</i>	158, 26	178, 69	197, 38
J	Informasi dan Komunikasi/ <i>Information and Communication</i>	144, 55	156, 34	176, 29

Lanjutan Tabel 11.5/Continue table 11.5

Lapangan Usaha/Industry		2015	2016*	2017**
(1)		(2)	(3)	(4)
K	Jasa Keuangan dan Asuransi/ <i>Financial and Insurance Services</i>	192, 99	215, 10	233, 20
L	Real Estat/ <i>Real Estate</i>	149, 48	166, 19	182, 42
M,N	Jasa Perusahaan/ <i>Company Services</i>	144, 01	159, 71	173, 14
O	Administrasi Pemerintahan, Pertahanan dan Jaminan Sosial Wajib/ <i>Public Administration, Defence and Compulsory Social Security</i>	153, 66	169, 38	186, 38
P	Jasa Pendidikan/ <i>Education Services</i>	160, 38	173, 29	189, 74
Q	Jasa Kesehatan dan Kegiatan Sosial/ <i>Health Services and Social Activities</i>	160, 33	177, 57	187, 33
R,S,T,U	Jasa lainnya/ <i>Other Services</i>	143, 38	153, 78	166, 26
Produk Domestik Regional Bruto/ Gross Regional Domestic Product		162, 96	181, 17	196, 55

* Angka sementara/*Preliminary Figures*

** Angka sangat sementara/*Very Preliminary Figures*

Tabel 11.6. Indeks Implisit Produk Domestik Regional Bruto Kabupaten Pakpak Bharat Menurut Lapangan Usaha (2010 = 100) (persen), 2015-2017

Table 11.6. Implicit Price Index of Gross Regional Domestic Product by Industrial of Pakpak Bharat Regency (2010 = 100) (percent), 2015-2017

Lapangan Usaha/Industry		2015	2016*	2017**
(1)		(2)	(3)	(4)
A	Pertanian, Kehutanan, dan Perikanan/ <i>Agriculture, Forestry and Fishing</i>	116, 20	121, 07	121, 78
B	Pertambangan dan Penggalian/ <i>Mining and Quarrying</i>	131, 71	135, 92	134, 07
C	Industri Pengolahan/ <i>Manufacturing Industry</i>	129, 77	137, 70	146, 55
D	Pengadaan Listrik dan Gas/ <i>Electricity and Gas Supply</i>	97, 50	96, 27	102, 18
E	Pengadaan Air, Pengelolaan Sampah, Limbah dan Daur Ulang/ <i>Water supply, Trash, Waste and Recycling Management</i>	123, 15	130, 90	141, 56
F	Konstruksi/ <i>Construction</i>	135, 94	143, 55	151, 35
G	Perdagangan Besar dan Eceran; Reparasi Mobil dan Sepeda Motor/ <i>Wholesale and Retail Trade; Repair of Motor Vehicles and Motorcycles</i>	122, 37	130, 81	136, 44
H	Transportasi dan Pergudangan/ <i>Transportation and Storage</i>	132, 46	141, 85	143, 22
I	Penyediaan Akomodasi dan Makan Minum/ <i>Accommodation and Restaurant</i>	133, 54	141, 40	146, 33
J	Informasi dan Komunikasi/ <i>Information and Communication</i>	99, 38	100, 43	105, 02

Lanjutan Tabel 11.6/Continue table 11.6

Lapangan Usaha/Industry		2015	2016*	2017**
(1)		(2)	(3)	(4)
K	Jasa Keuangan dan Asuransi/ <i>Financial and Insurance Services</i>	134, 14	140, 58	145, 83
L	Real Estat/ <i>Real Estate</i>	129, 37	140, 14	150, 76
M,N	Jasa Perusahaan/ <i>Company Services</i>	134, 49	147, 62	157, 20
O	Administrasi Pemerintahan, Pertahanan dan Jaminan Sosial Wajib/ <i>Public Administration, Defence and Compulsory Social Security</i>	135, 95	143, 63	151, 81
P	Jasa Pendidikan/ <i>Education Services</i>	119, 21	122, 25	126, 94
Q	Jasa Kesehatan dan Kegiatan Sosial/ <i>Health Services and Social Activities</i>	129, 81	138, 02	139, 62
R,S,T,U	Jasa lainnya/ <i>Other Services</i>	132, 37	140, 29	149, 22
Produk Domestik Regional Bruto/ Gross Regional Domestic Product		117, 91	121, 96	126, 91

* Angka sementara/*Preliminary Figures*

** Angka sangat sementara/*Very Preliminary Figures*

Tabel 11.7. Laju Pertumbuhan Indeks Harga Implisit Produk Domestik Regional Bruto Kabupaten Pakpak Bharat Menurut Lapangan Usaha (persen), 2015-2017
Table 11.7. Growth Rate of Implicit Price Index of Gross Regional Domestic Product by Industrial of Pakpak Bharat Regency (percent), 2015-2017

Lapangan Usaha/Industry		2015	2016*	2017**
(1)		(2)	(3)	(4)
A	Pertanian, Kehutanan, dan Perikanan/ <i>Agriculture, Forestry and Fishing</i>	2, 20	4, 20	0, 58
B	Pertambangan dan Penggalian/ <i>Mining and Quarrying</i>	6, 34	3, 19	-1, 36
C	Industri Pengolahan/ <i>Manufacturing Industry</i>	6, 15	6, 11	6, 43
D	Pengadaan Listrik dan Gas/ <i>Electricity and Gas Supply</i>	-2, 43	-1, 26	6, 14
E	Pengadaan Air, Pengelolaan Sampah, Limbah dan Daur Ulang/ <i>Water supply, Trash, Waste and Recycling Management</i>	4, 69	6, 29	8, 15
F	Konstruksi/ <i>Construction</i>	4, 57	5, 59	5, 43
G	Perdagangan Besar dan Eceran; Reparasi Mobil dan Sepeda Motor/ <i>Wholesale and Retail Trade; Repair of Motor Vehicles and Motorcycles</i>	6, 22	6, 89	4, 31
H	Transportasi dan Pergudangan/ <i>Transportation and Storage</i>	7, 15	7, 09	0, 97
I	Penyediaan Akomodasi dan Makan Minum/ <i>Accommodation and Restaurant</i>	5, 56	5, 88	3, 49
J	Informasi dan Komunikasi/ <i>Information and Communication</i>	0, 84	1, 06	4, 57

Lanjutan Tabel 11.7/*Continue table 11.7*

Lapangan Usaha/Industry		2015	2016*	2017**
(1)		(2)	(3)	(4)
K	Jasa Keuangan dan Asuransi/ <i>Financial and Insurance Services</i>	5, 44	4, 80	3, 73
L	Real Estat/ <i>Real Estate</i>	7, 04	8, 33	7, 58
M,N	Jasa Perusahaan/ <i>Company Services</i>	6, 07	9, 76	6, 49
O	Administrasi Pemerintahan, Pertahanan dan Jaminan Sosial Wajib/ <i>Public Administration, Defence and Compulsory Social Security</i>	4, 79	5, 65	5, 69
P	Jasa Pendidikan/ <i>Education Services</i>	3, 31	2, 55	3, 83
Q	Jasa Kesehatan dan Kegiatan Sosial/ <i>Health Services and Social Activities</i>	5, 91	6, 33	1, 16
R,S,T,U	Jasa lainnya/ <i>Other Services</i>	6, 03	5, 98	6, 37
Produk Domestik Regional Bruto/ Gross Regional Domestic Product		3, 43	4, 91	2, 41

* Angka sementara/*Preliminary Figures*

** Angka sangat sementara/*Very Preliminary Figures*

**PERBANDINGAN
ANTAR KABUPATEN/KOTA**
**REGENCY/MUNICIPAL
COMPARISON**

12

IPM
PROVINSI SUMATERA UTARA
TAHUN 2017

70,57

3 KABUPATEN DENGAN IPM TERTINGGI 2017

79,98



Kota Medan

77,54



Kota Pematang Siantar

74,65



Kota Binjai

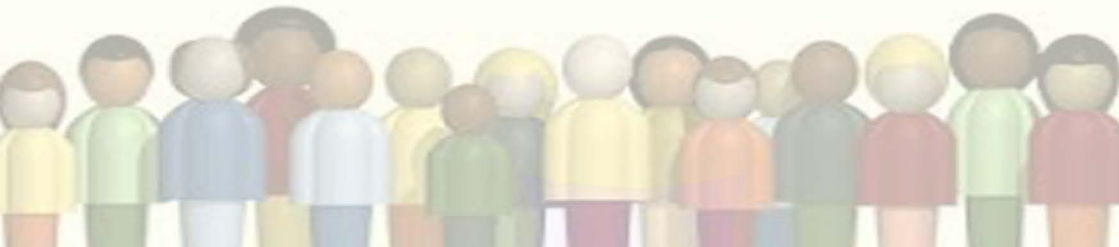

12. Perbandingan Kabupaten/ Kota	Antar	12. <i>Regency/ Comparison</i>	<i>Municipal</i>
<p>Indeks Pembangunan Manusia (IPM) Sumatera Utara Tahun 2017 adalah 70,57</p> <p>Indeks Pembangunan Manusia (IPM) Kabupaten Pakpak Bharat Tahun 2017 dibawah angka IPM provinsi yaitu 66,25.</p>	<p>Utara</p> <p>Tahun</p> <p>Indeks</p> <p>Tahun</p> <p>provinsi</p>	<p><i>Human Development Index (HDI) of Sumatera Utara Province in 2017 was 70,57. Human Development Index (HDI) Of Pakpak Bharat in 2017 is 66,25 lower than Sumatera Utara Province.</i></p>	<p><i>Human Development Index</i></p> <p><i>of Sumatera Utara Province in</i></p> <p><i>2017 was 70,57. Human</i></p> <p><i>Development Index (HDI) Of Pakpak</i></p> <p><i>Bharat in 2017 is 66,25 lower than</i></p> <p><i>Sumatera Utara Province.</i></p>

Jumlah Penduduk Pertengahan Tahun Hasil Sensus Penduduk
Menurut Kabupaten/Kota di Sumatera Utara

Tabel 12.1

The population of North Sumatera by the Population Census

Kabupaten/Kota Regency/City	Sensus Penduduk/Population Census		
	1990	2000	2010
(1)	(2)	(3)	(4)
Kabupaten/Regency			
1. Nias	589 184	683 416	131 377
2. Mandailing Natal	308 782	359 849	404 945
3. Tapanuli Selatan	645 550	734 364	263 815
4. Tapanuli Tengah	214 467	244 679	311 232
5. Tapanuli Utara	406 244	407 711	279 257
6. Toba Samosir	289 533	304 125	173 129
7. Labuhan Batu	733 521	884 924	415 110
8. Asahan	884 594	935 855	668 272
9. Simalungun	805 365	855 802	817 720
10. Dairi	276 980	292 857	270 053
11. Karo	257 981	283 713	350 960
12. Deli Serdang	1 602 749	1 959 488	1 790 431
13. Langkat	812 229	906 565	967 535
14. Nias Selatan	x	x	289 708
15. Humbang Hasundutan	x	x	171 650
16. Pakpak Bharat	x	x	40 505
17. Samosir	x	x	119 653
18. Serdang Bedagai	x	x	594 383
19. Batu Bara	x	x	375 885
20. Padang Lawas Utara	x	x	223 531
21. Padang Lawas	x	x	225 259
22. Labuhan Batu Selatan	x	x	277 673
23. Labuhan Batu Utara	x	x	330 701
24. Nias Utara	x	x	127 244
25. Nias Barat	x	x	81 807
Kota/City			
71. Sibolga	71 895	82 310	84 481
72. Tanjungbalai	108 202	132 438	154 445
73. Pematangsiantar	219 328	241 524	234 698
74. Tebing Tinggi	116 767	125 006	145 248
75. Medan	1 730 752	1 905 587	2 097 610
76. Binjai	181 904	213 760	246 154
77. Padangsidimpuan	x	x	191 531
78. Gunungsitoli	x	x	126 202
Sumatera Utara	9 640 027	11 261 116	12,982.204

Keterangan: x = masih mengikuti Kabupaten induk

Sumber/ Source: BPS Provinsi Sumatera Utara/ BPS- Statistics of Sumatera Utara Province

Tabel
Table 12.2 **Luas Wilayah, Jumlah Penduduk, dan Kepadatan Penduduk menurut Kabupaten/Kota, 2017**
Total Area, Number of Population and Population Density by Regency/Municipality 2017

Kabupaten/Kota Regency /Municipality	Luas Wilayah Total Area (km ²) ¹⁾	Jumlah Penduduk Number of Population (jiwa/person) ²⁾	Kepadatan Penduduk Population Density (jiwa/km ²)
(1)	(2)	(3)	(4)
<i>Kabupaten/Regency</i>			
01 Nias	1 842,51	142 110	78
02 Mandailing Natal	6 134,00	439 505	72
03 Tapanuli Selatan	6 030,47	278 587	47
04 Tapanuli Tengah	2 188,00	363 705	167
05 Tapanuli Utara	3 791,64	297 806	79
06 Toba Samosir	2 328,89	181 790	79
07 Labuhanbatu	2 156,02	478 593	222
08 Asahan	3 702,21	718 718	195
09 Simalungun	4 369,00	859 228	197
10 Dairi	1 927,80	281 876	147
11 Karo	2 127,00	403 207	190
12 Deli Serdang	2 241,68	2 114 627	944
13 Langkat	6 262,00	1 028 309	165
14 Nias Selatan	1 825,20	314 395	173
15 Humbang Hasundutan	2 335,33	186 694	80
16 Pakpak Bharat	1 218,30	47 183	39
17 Samosir	2 069,05	125 099	61
18 Serdang Bedagai	1 900,22	612 924	323
19 Batu Bara	922,20	409 091	444
20 Padang Lawas Utara	3 918,05	262 895	68
21 Padang Lawas	3 892,74	269 799	70
22 Labuhanbatu Selatan	3 596,00	326 825	91
23 Labuhanbatu Utara	3 570,98	357 691	101
24 Nias Utara	1 202,78	136 090	114
25 Nias Barat	473,73	81 279	172
<i>Kota/Municipality</i>			
71 Sibolga	41,31	87 090	2 109
72 Tanjungbalai	107,83	171 187	1 588
73 Pematangsiantar	55,66	251 513	4 519
74 Tebing Tinggi	31,00	160 686	5 184
75 Medan	265,00	2 247 425	8 481
76 Binjai	59,19	270 926	4 578
77 Padangsidimpuan	114,66	216 013	1 884
78 Gunungsitoli	280,78	139 281	497
Sumatera Utara	72 981,23	14 262 147	196

Sumber : *)Berdasarkan Peraturan Menteri Dalam Negeri No 66 Tahun 2011 tanggal 28 Desember 2011

Source : Based on Minister Of Home Affairs Regulation No 66/2011, December 28,2011

**)BPS Provinsi Sumatera Utara/BPS-Statistics of Sumatera Utara Province

Regency/ Municipal Comparison

Tabel 12.3 Jumlah Penduduk dan Rumah Tangga menurut Kabupaten/Kota, 2017
Table Number of Population and Number of Households by Regency/City 2017

Kabupaten/Kota Regency /Municipality	Penduduk Population (jiwa/person)	Rumah Tangga Households	Rata-rata Banyaknya Anggota Rumah tangga Average Household Size
(1)	(2)	(3)	(4)
Kabupaten/Regency			
01 Nias	142 110	28 241	5
02 Mandailing Natal	439 505	102 894	4
03 Tapanuli Selatan	278 587	64 479	4
04 Tapanuli Tengah	363 705	78 057	5
05 Tapanuli Utara	297 806	68 823	4
06 Toba Samosir	181 790	44 516	4
07 Labuhanbatu	478 593	107 833	4
08 Asahan	718 718	167 839	4
09 Simalungun	859 228	219 275	4
10 Dairi	281 876	67 492	4
11 Karo	403 207	108 622	4
12 Deli Serdang	2 114 627	495 351	4
13 Langkat	1 028 309	252 715	4
14 Nias Selatan	314 395	65 505	5
15 Humbang Hasundutan	186 694	42 333	4
16 Pakpak Bharat	47 183	10 544	4
17 Samosir	125 099	30 152	4
18 Serdang Bedagai	612 924	149 435	4
19 Batu Bara	409 091	93 800	4
20 Padang Lawas Utara	262 895	61 157	4
21 Padang Lawas	269 799	62 288	4
22 Labuhanbatu Selatan	326 825	77 380	4
23 Labuhanbatu Utara	357 691	82 822	4
24 Nias Utara	136 090	27 959	5
25 Nias Barat	81 279	16 017	5
Kota/Municipality			
71 Sibolga	87 090	18 688	5
72 Tanjungbalai	171 187	36 601	5
73 Pematangsiantar	251 513	58 803	4
74 Tebing Tinggi	160 686	38 403	4
75 Medan	2 247 425	515 649	4
76 Binjai	270 926	62 213	4
77 Padangsidimpuan	216 013	48 407	4
78 Gunungsitoli	139 281	28 503	5
Sumatera Utara	14 262 147	3 332 796	4

Sumber : BPS Provinsi Sumatera Utara

Source : BPS-Statistics of Sumatera Utara Province

Tabel
Table 12.4 **Jumlah Penduduk Daerah Perkotaan dan Perdesaan menurut Kabupaten/Kota (jiwa), 2017**
Number of Population Urban and Rural by Regency/City (person), 2017

Kabupaten/Kota Regency/Municipality	Daerah/Area		Jumlah Total
	Perkotaan	Perdesaan	
(1)	(2)	(3)	(4)
Kabupaten/Regency			
01 Nias	1 364	140 746	142 110
02 Mandailing Natal	74 047	365 458	439 505
03 Tapanuli Selatan	12 815	265 772	278 587
04 Tapanuli Tengah	99 839	263 866	363 705
05 Tapanuli Utara	31 558	266 248	297 806
06 Toba Samosir	45 201	136 589	181 790
07 Labuhanbatu	194 716	283 877	478 593
08 Asahan	283 614	435 104	718 718
09 Simalungun	302 670	556 558	859 228
10 Dairi	50 595	231 281	281 876
11 Karo	118 308	284 899	403 207
12 Deli Serdang	1 599 964	514 663	2 114 627
13 Langkat	350 237	678 072	1 028 309
14 Nias Selatan	9 578	304 817	314 395
15 Humbang Hasundutan	24 224	162 470	186 694
16 Pakpak Bharat	2 061	45 122	47 183
17 Samosir	11 972	113 127	125 099
18 Serdang Bedagai	245 730	367 194	612 924
19 Batu Bara	130 075	279 016	409 091
20 Padang Lawas Utara	14 566	248 329	262 895
21 Padang Lawas	28 762	241 037	269 799
22 Labuhanbatu Selatan	66 472	260 353	326 825
23 Labuhanbatu Utara	48 585	309 106	357 691
24 Nias Utara	3 335	132 755	136 090
25 Nias Barat	0	81 279	81 279
Kota/Municipality			
71 Sibolga	87 090	0	87 090
72 Tanjungbalai	171 187	0	171 187
73 Pematangsiantar	251 513	0	251 513
74 Tebing Tinggi	160 686	0	160 686
75 Medan	2 247 425	0	2 247 425
76 Binjai	258 639	12 287	270 926
77 Padangsidempuan	161 136	54 877	216 013
78 Gunungsitoli	41 873	97 408	139 281
Sumatera Utara	7 129 837	7 132 310	14 262 147

Sumber : BPS Provinsi Sumatera Utara

Source : BPS-Statistics of Sumatera Utara Province

Tabel
Table 12.5 **Perkiraan Angka Harapan Hidup menurut Kabupaten/Kota (tahun), 2015–2017**
Estimation of Life Expectancy by Regency City (year), 2015–2017

Kabupaten/Kota Regency/Municipality	Angka Harapan Hidup / Life Expectancy		
	2015	2016	2017
(1)	(2)	(3)	(4)
Kabupaten/Regency			
01 Nias	68,97	69,07	69,18
02 Mandailing Natal	61,58	61,77	61,97
03 Tapanuli Selatan	63,74	64,01	64,28
04 Tapanuli Tengah	66,59	66,62	66,66
05 Tapanuli Utara	67,55	67,71	67,86
06 Toba Samosir	69,14	69,25	69,36
07 Labuhanbatu	69,36	69,40	69,44
08 Asahan	67,37	67,47	67,57
09 Simalungun	70,34	70,43	70,53
10 Dairi	67,78	67,95	68,13
11 Karo	70,62	70,69	70,77
12 Deli Serdang	71,00	71,06	71,11
13 Langkat	67,63	67,79	67,94
14 Nias Selatan	67,66	67,83	68,00
15 Humbang Hasundutan	68,10	68,26	68,41
16 Pakpak Bharat	64,85	64,95	65,05
17 Samosir	70,26	70,47	70,68
18 Serdang Bedagai	67,47	67,63	67,79
19 Batu Bara	65,80	65,95	66,10
20 Padang Lawas Utara	66,50	66,54	66,58
21 Padang Lawas	66,31	66,40	66,50
22 Labuhanbatu Selatan	68,09	68,11	68,14
23 Labuhanbatu Utara	68,70	68,80	68,91
24 Nias Utara	68,59	68,68	68,77
25 Nias Barat	67,94	68,10	68,28
Kota/Municipality			
71 Sibolga	67,70	67,87	68,05
72 Tanjungbalai	61,90	62,09	62,28
73 Pematangsiantar	72,29	72,46	72,63
74 Tebing Tinggi	70,14	70,21	70,28
75 Medan	72,28	72,34	72,40
76 Binjai	71,59	71,67	71,75
77 Padangsidimpuan	68,32	68,37	68,41
78 Gunungsitoli	70,29	70,36	70,42
Sumatera Utara	68,29	68,33	68,37

Sumber : BPS Provinsi Sumatera Utara

Source : BPS-Statistics of Sumatera Utara Province

Keterangan/Note:: Berdasarkan IPM Metode Baru / New Method HDI

Tabel
Table 12.6 **Komponen Indeks Pembangunan Manusia (IPM) menurut Kabupaten/Kota, 2017**
Component of Human Development Index (HDI) by Regency/City, 2017

Kabupaten/Kota Regency/Municipality	Komponen IPM /Component of HDI				IPM HDI
	Angka Harapan Hidup/ Life Expectancy (AHH)	Harapan Lama Sekolah / Expected Years of Schooling (EYS)	Rata-rata Lama Sekolah / Mean Years of Schooling (MYS)	Pengeluaran per Kapita Disesuaikan / Expenditure per Capita Adjusted (Rp.000,-)	
(1)	(2)	(3)	(4)	(5)	(6)
Kabupaten/Regency					
01 Nias	69,18	12,12	4,93	6 629	60,21
02 Mandailing Natal	61,97	12,99	8,00	9 385	65,13
03 Tapanuli Selatan	64,28	13,08	8,67	10 955	68,69
04 Tapanuli Tengah	66,66	12,65	8,28	9 852	67,96
05 Tapanuli Utara	67,86	13,65	9,46	11 407	72,38
06 Toba Samosir	69,36	13,25	10,10	11 846	73,87
07 Labuhanbatu	69,44	12,59	9,01	10 760	71,00
08 Asahan	67,57	12,53	8,46	10 477	69,10
09 Simalungun	70,53	12,71	8,95	11 055	71,83
10 Dairi	68,13	13,06	8,90	10 395	70,36
11 Karo	70,77	12,71	9,54	12 059	73,53
12 Deli Serdang	71,11	12,90	9,70	11 891	73,94
13 Langkat	67,94	12,72	8,51	10 784	69,82
14 Nias Selatan	68,00	11,98	4,95	6 792	59,85
15 Humbang Hasundutan	68,41	13,24	9,10	7 412	67,30
16 Pakpak Bharat	65,05	13,82	8,47	7 913	66,25
17 Samosir	70,68	13,43	8,95	8 163	69,43
18 Serdang Bedagai	67,79	12,55	8,35	10 551	69,16
19 Batu Bara	66,10	12,49	7,83	10 084	67,20
20 Padang Lawas Utara	66,58	12,41	8,93	9 737	68,34
21 Padang Lawas	66,50	12,99	8,43	8 445	66,82
22 Labuhanbatu Selatan	68,14	12,95	8,70	10 892	70,48
23 Labuhanbatu Utara	68,91	12,79	8,34	11 510	70,79
24 Nias Utara	68,77	12,57	6,08	5 835	60,57
25 Nias Barat	68,28	12,61	5,78	5 594	59,56
Kota/Municipality					
71 Sibolga	68,05	13,12	9,87	11 221	72,28
72 Tanjungbalai	62,28	12,44	9,14	10 778	67,41
73 Pematangsiantar	72,63	14,01	11,06	12 106	77,54
74 Tebing Tinggi	70,28	12,66	10,09	12 055	73,90
75 Medan	72,40	14,45	11,25	14 613	79,98
76 Binjai	71,75	13,58	10,58	10 487	74,65
77 Padangsidimpuan	68,41	14,50	10,56	10 464	73,81
78 Gunungsitoli	70,42	13,69	8,40	7 300	67,68
Sumatera Utara	68,37	13,10	9,25	10 036	70,57

Sumber : BPS Provinsi Sumatera Utara

Source : BPS-Statistics of Sumatera Utara Province

Keterangan/Note: Berdasarkan IPM Metode Baru / New Method HDI

Tabel **12.7** **Indeks Pembangunan Manusia (IPM) menurut Kabupaten/Kota, 2012-2017**
Table **12.7** **Human Development Index (HDI) by Regency/City, 2012-2017**

Kabupaten/Kota Regency/Municipality	IPM / HDI				
	2012	2013	2014	2015	2017
(1)	(2)	(3)	(4)	(5)	(6)
Kabupaten/Regency					
01 Nias	57,43	57,98	58,85	59,75	60,21
02 Mandailing Natal	62,91	63,42	63,99	64,55	65,13
03 Tapanuli Selatan	66,75	67,22	67,63	68,04	68,69
04 Tapanuli Tengah	65,64	66,16	67,06	67,27	67,96
05 Tapanuli Utara	70,50	70,70	71,32	71,96	72,38
06 Toba Samosir	72,36	72,79	73,40	73,61	73,87
07 Labuhanbatu	69,45	70,06	70,23	70,50	71,00
08 Asahan	66,58	67,51	68,40	68,71	69,10
09 Simalungun	70,28	70,89	71,24	71,48	71,83
10 Dairi	67,15	67,91	69,00	69,61	70,36
11 Karo	71,62	71,84	72,69	73,29	73,53
12 Deli Serdang	71,39	71,98	72,79	73,51	73,94
13 Langkat	67,17	68,00	68,53	69,13	69,82
14 Nias Selatan	56,78	57,78	58,74	59,14	59,85
15 Humbang Hasundutan	64,92	65,59	66,03	66,56	67,30
16 Pakpak Bharat	64,73	65,06	65,53	65,81	66,25
17 Samosir	66,80	67,80	68,43	68,82	69,43
18 Serdang Bedagai	67,11	67,78	68,01	68,77	69,16
19 Batu Bara	65,06	65,50	66,02	66,69	67,20
20 Padang Lawas Utara	66,13	66,50	67,35	68,05	68,34
21 Padang Lawas	64,62	65,50	65,99	66,23	66,82
22 Labuhanbatu Selatan	67,78	68,59	69,67	70,28	70,48
23 Labuhanbatu Utara	68,28	69,15	69,69	70,26	70,79
24 Nias Utara	58,29	59,18	59,88	60,23	60,57
25 Nias Barat	56,58	57,54	58,25	59,03	59,56
Kota/Municipality					
71 Sibolga	70,45	71,01	71,64	72,00	72,28
72 Tanjungbalai	65,40	66,05	66,74	67,09	67,41
73 Pematangsiantar	75,05	75,83	76,34	76,90	77,54
74 Tebing Tinggi	71,85	72,13	72,81	73,58	73,90
75 Medan	78,00	78,26	78,87	79,34	79,98
76 Binjai	72,02	72,55	73,81	74,11	74,65
77 Padangsidimpuan	71,68	71,88	72,80	73,42	73,81
78 Gunungsitoli	65,25	65,91	66,41	66,85	67,68
Sumatera Utara	68,36	68,87	69,51	70,00	70,57

Sumber : BPS Provinsi Sumatera Utara

Source : BPS-Statistics of Sumatera Utara Province

Keterangan/Note: Berdasarkan IPM Metode Baru / New Method HDI

Tabel
Table 12.8 **Laju Pertumbuhan Ekonomi menurut Kabupaten/Kota Atas Dasar Harga Konstan 2010 (persen), 2015 – 2017**
The Economic Growth by Regency/City at 2010 Constant Market Prices (percent), 2015 - 2017

Kabupaten/ Kota Regency/ City		2015	2016 ^{*)}	2017 ^{**)}
(1)		(2)	(3)	(4)
SUMATERA UTARA		5,10	5,18	5,12
1	Nias	5,52	5,03	5,01
2	Mandailing Natal	6,21	6,18	6,09
3	Tapanuli Selatan	4,86	5,12	5,21
4	Tapanuli Tengah	5,08	5,12	5,24
5	Tapanuli Utara	4,89	4,12	4,15
6	Toba Samosir	4,50	4,78	4,96
7	Labuhan Batu	5,04	5,06	5,00
8	Asahan	5,57	5,62	5,48
9	Simalungun	5,24	5,40	5,13
10	Dairi	5,04	5,07	4,93
11	Karo	5,01	5,17	5,21
12	Deli Serdang	5,24	5,32	5,10
13	Langkat	5,03	4,98	5,05
14	Nias Selatan	4,43	4,48	4,60
15	Humbahas	4,63	5,02	5,07
16	Pakpak Bharat	5,95	5,97	5,94
17	Samosir	5,77	5,27	5,35

Tabel : 12.8 Lanjutan / Continued
Table

	Kabupaten/ Kota Regency/ City	2015	2016^{*)}	2017^{**)}
	(1)	(2)	(3)	(4)
18	Serdang Bedagai	5,05	5,14	5,16
19	Batubara	4,14	4,47	4,11
20	Padang Lawas Utara	5,94	5,96	5,54
21	Padang Lawas	5,74	6,06	5,71
22	Labuhan Batu Selatan	5,14	5,19	5,09
23	Labuhan Batu Utara	5,18	5,21	5,11
24	Nias Utara	5,44	4,59	4,43
25	Nias Barat	5,25	4,83	4,81
26	Sibolga	5,65	5,15	5,27
27	Tanjung Balai	5,57	5,76	5,51
28	Pematang Siantar	5,24	4,86	4,41
29	Tebing Tinggi	4,90	5,11	5,14
30	Medan	5,74	6,27	5,81
31	Binjai	5,40	5,54	5,39
32	Padangsidempuan	5,08	5,29	5,32
33	Gunung Sitoli	5,79	6,03	6,01

Keterangan/ Note: - PDRB Sumatera Utara bukan merupakan penjumlahan dari PDRB Kabupaten/Kota | Sumatera Utara's GRDP isn't the summing of Regency/City's GRDP

^{*)} Angka Sementara | Preliminary Figures

^{**)} Angka Sangat Sementara/Very Preliminary Figures

Sumber/Source : BPS - Provinsi Sumatera Utara
BPS - Statistics of Sumatera Utara Province

Tabel 12.9 **Jumlah Penduduk Miskin Menurut Kabupaten/Kota di Provinsi Sumatera Utara (ribu orang), 2012–2017**
Table 12.9 **Number of Poor People by Regency/City in Sumatera Utara Province (thousand person), 2012–2017**

Kabupaten/Kota Regency/City	2015	2016	2017
(1)	(2)	(3)	(4)
Kabupaten/Regency			
1. Nias	24,53	24,11	24,88
2. Mandailing Natal	47,79	47,67	48,30
3. Tapanuli Selatan	31,20	30,84	29,48
4. Tapanuli Tengah	52,20	51,77	53,05
5. Tapanuli Utara	33,37	33,20	33,75
6. Toba Samosir	18,31	18,20	18,49
7. Labuhan Batu	41,63	41,94	42,35
8. Asahan	85,16	84,35	83,67
9. Simalungun	92,89	92,19	91,35
10. Dairi	25,33	24,94	24,98
11. Karo	37,52	38,74	40,02
12. Deli Serdang	95,65	100,09	97,09
13. Langkat	114,19	115,79	114,41
14. Nias Selatan	58,97	57,75	57,95
15. Humbang Hasundutan	18,04	18,04	18,35
16. Pakpak Bharat	5,12	4,95	4,95
17. Samosir	17,64	18,01	18,43
18. Serdang Bedagai	58,30	58,17	56,93
19. Batu Bara	50,37	49,42	50,91
20. Padang Lawas Utara	27,67	27,88	27,98
21. Padang Lawas	22,38	22,80	24,42
22. Labuhan Batu Selatan	36,37	36,62	37,82
23. Labuhan Batu Utara	39,59	38,81	40,24
24. Nias Utara	43,74	41,66	39,47
25. Nias SBarat	25,41	24,16	23,33
Kota/City			
71. Sibolga	11,64	11,54	11,91
72. Tanjungbalai	25,09	24,42	24,69
73. Pematangsiantar	25,83	24,88	25,35
74. Tebing Tinggi	18,80	18,52	19,06
75. Medan	207,50	206,87	204,22
76. Binjai	18,60	17,80	18,23
77. Padangsidimpuan	18,36	17,65	17,76
78. Gunungsitoli	34,47	32,17	30,08

Sumber/ Source: Badan Pusat Statistik Provinsi Sumatera Utara/ BPS-Statistics of Sumatera Utara Province

Tabel 12. 10 Persentase Wanita Berumur 15-49 Tahun yang Berstatus Pernah Kawin Menurut Kabupaten/Kota dan Penolong Kelahiran Anak Lahir Hidup Terakhir, 2017
Percentage of Ever Married Women Aged 15-49 Years by Regency/Municipality and and The First Birth Attendant, 2017

Kabupaten/Kota Regency/Municipality	Penolong Kelahiran/Birth Attendant				Jumlah Total
	Dokter Doctor	Bidan Midwife	Tenaga medis Other Paramedic	Dukun, lainnya Healer, other	
(1)	(2)	(3)	(4)	(5)	(6)
Kabupaten/Regency					
01 Nias	7,99	44,42	28,34	19,25	100,00
02 Mandailing Natal	9,25	75,01	15,59	0,16	100,00
03 Tapanuli Selatan	12,58	83,37	4,05	0,00	100,00
04 Tapanuli Tengah	8,06	86,22	4,30	1,42	100,00
05 Tapanuli Utara	27,54	61,23	10,28	0,95	100,00
06 Toba Samosir	38,67	61,33	0,00	0,00	100,00
07 Labuhanbatu	17,77	77,84	4,39	0,00	100,00
08 Asahan	32,32	67,68	0,00	0,00	100,00
09 Simalungun	27,72	68,07	4,21	0,00	100,00
10 Dairi	23,30	71,53	5,17	0,00	100,00
11 Karo	23,34	75,45	1,21	0,00	100,00
12 Deli Serdang	34,44	65,56	0,00	0,00	100,00
13 Langkat	36,04	63,69	0,28	0,00	100,00
14 Nias Selatan	10,06	50,55	34,11	5,27	100,00
15 Humbang Hasundutan	14,87	77,92	7,10	0,11	100,00
16 Pakpak Bharat	30,54	47,02	22,44	0,00	100,00
17 Samosir	34,15	62,58	2,46	0,81	100,00
18 Serdang Bedagai	27,91	71,11	0,98	0,00	100,00
19 Batu Bara	12,39	86,72	0,89	0,00	100,00
20 Padang Lawas Utara	5,89	71,13	18,96	4,02	100,00
21 Padang Lawas	12,35	61,17	23,55	2,92	100,00
22 Labuhanbatu Selatan	16,60	78,93	4,47	0,00	100,00
23 Labuhanbatu Utara	9,88	85,86	4,27	0,00	100,00
24 Nias Utara	10,01	58,46	25,06	6,46	100,00
25 Nias Barat	3,98	70,79	19,40	5,83	100,00
Kota/Municipality					
71 Sibolga	24,68	72,73	1,79	0,80	100,00
72 Tanjungbalai	21,75	78,25	0,00	0,00	100,00
73 Pematangsiantar	27,57	72,43	0,00	0,00	100,00
74 Tebing Tinggi	34,58	60,65	0,00	4,76	100,00
75 Medan	36,14	56,53	4,90	2,43	100,00
76 Binjai	38,16	61,42	0,42	0,00	100,00
77 Padangsidimpuan	19,48	80,52	0,00	0,00	100,00
78 Gunungsitoli	50,82	47,22	1,96	0,00	100,00
Sumatera Utara	26,21	68,10	4,74	0,94	100,00

Sumber : BPS, Survei Sosial Ekonomi Nasional 2017

Source : BPS-National Socio Economic Survey 2017

Tabel 12. 11 Angka Partisipasi Kasar (APK) menurut Kabupaten/Kota, 2017
Table Gross Enrolment Rate by Regency/Municipality, 2017

Kabupaten/Kota Regency/Municipality	Angka Partisipasi Kasar (APK)			
	SD	SMP	SMTA	PT
(1)	(2)	(3)	(4)	(5)
Kabupaten/Regency				
01 Nias	110,61	88,20	82,97	9,69
02 Mandailing Natal	107,19	102,83	74,57	16,55
03 Tapanuli Selatan	113,53	90,76	82,92	22,24
04 Tapanuli Tengah	110,39	96,99	88,95	18,83
05 Tapanuli Utara	113,72	97,25	109,13	20,74
06 Toba Samosir	118,51	89,20	108,38	7,94
07 Labuhanbatu	107,22	101,07	82,38	16,28
08 Asahan	110,67	89,06	84,59	17,37
09 Simalungun	111,96	87,40	90,46	23,96
10 Dairi	113,06	95,82	97,63	10,71
11 Karo	105,51	84,96	99,17	13,69
12 Deli Serdang	106,62	84,47	112,78	22,10
13 Langkat	111,41	92,80	83,04	17,76
14 Nias Selatan	105,07	83,05	77,68	15,46
15 Humbang Hasundutan	113,96	93,87	109,35	13,52
16 Pakpak Bharat	109,55	90,72	101,25	7,15
17 Samosir	118,37	93,66	94,74	9,58
18 Serdang Bedagai	112,53	80,08	94,36	15,98
19 Batu Bara	114,40	81,37	97,51	14,89
20 Padang Lawas Utara	111,45	93,92	86,67	9,28
21 Padang Lawas	107,85	81,90	95,72	12,02
22 Labuhanbatu Selatan	105,91	85,57	92,91	17,98
23 Labuhanbatu Utara	114,26	84,63	101,76	12,11
24 Nias Utara	111,19	86,04	94,38	12,25
25 Nias Barat	118,34	87,06	104,52	7,90
Kota/Municipality				
71 Sibolga	109,54	91,25	103,72	7,76
72 Tanjungbalai	107,05	82,48	93,96	11,15
73 Pematangsiantar	113,64	96,60	98,05	27,36
74 Tebing Tinggi	109,31	100,25	90,71	13,91
75 Medan	104,31	103,23	89,77	54,76
76 Binjai	113,07	77,64	87,63	27,73
77 Padangsidimpuan	109,65	89,34	96,98	37,82
78 Gunungsitoli	110,07	86,40	96,13	22,78
Sumatera Utara	109,50	90,74	93,64	26,00
- Pedesaan	107,62	90,37	95,94	33,40
- Perkotaan	111,14	91,08	91,24	16,57

Sumber : BPS, Survei Sosial Ekonomi Nasional 2017

Source : BPS-National Socio Economic Survey 2017

Tabel 12.12 Angka Partisipasi Murni (APM) menurut Kabupaten/Kota, 2017
Table Net Enrolment Rate by Regency/Municipality, 2017

Kabupaten/Kota Regency/Municipality	Angka Partisipasi Murni (APM)			
	SD	SMP	SMTA	PT
(1)	(2)	(3)	(4)	(5)
Kabupaten/Regency				
01 Nias	98,86	79,14	65,00	6,91
02 Mandailing Natal	98,74	84,09	58,67	15,27
03 Tapanuli Selatan	99,06	78,10	64,02	16,31
04 Tapanuli Tengah	99,38	87,58	68,61	13,50
05 Tapanuli Utara	99,61	90,99	78,57	18,41
06 Toba Samosir	99,26	87,48	82,67	5,41
07 Labuhanbatu	97,32	86,83	64,65	13,26
08 Asahan	98,79	77,55	61,06	15,42
09 Simalungun	98,10	77,26	67,61	20,40
10 Dairi	99,53	87,94	80,95	10,71
11 Karo	98,44	81,47	77,45	12,01
12 Deli Serdang	95,73	72,52	67,84	18,12
13 Langkat	97,28	77,49	63,22	15,21
14 Nias Selatan	95,55	72,27	61,43	11,01
15 Humbang Hasundutan	99,36	89,00	87,40	11,59
16 Pakpak Bharat	99,21	88,40	78,53	3,57
17 Samosir	100,00	87,93	78,83	9,58
18 Serdang Bedagai	98,83	76,53	65,60	13,25
19 Batu Bara	99,33	72,19	63,86	12,94
20 Padang Lawas Utara	99,05	82,81	66,61	7,52
21 Padang Lawas	99,64	78,98	65,33	12,02
22 Labuhanbatu Selatan	98,31	85,57	72,25	17,51
23 Labuhanbatu Utara	99,06	73,82	67,24	11,70
24 Nias Utara	99,13	82,42	78,16	5,12
25 Nias Barat	99,55	84,53	84,42	6,12
Kota/Municipality				
71 Sibolga	96,48	83,87	77,55	6,24
72 Tanjungbalai	98,63	78,03	72,48	10,01
73 Pematangsiantar	100,00	86,36	78,82	22,98
74 Tebing Tinggi	98,04	83,98	70,22	13,01
75 Medan	90,51	77,28	58,99	39,16
76 Binjai	99,65	77,64	70,88	26,98
77 Padangsidimpuan	99,62	84,96	79,11	34,21
78 Gunungsitoli	99,07	85,94	77,56	18,89
Sumatera Utara	97,22	79,12	67,05	20,57
- Pedesaan	95,92	76,82	66,00	25,50
- Perkotaan	98,35	81,26	68,14	14,27

Sumber : BPS, Survei Sosial Ekonomi Nasional 2017

Source : BPS-National Socio Economic Survey 2017

DATA

MENCERDASKAN BANGSA

Enlighten The Nation



**BADAN PUSAT STATISTIK
KABUPATEN PAKPAK BHARAT**
BPS-Statistics of Pakpak Bharat Regency

Kompleks Panorama Indah Sindeka, Salak 22272

Telp. (0627) 7433065, Fax. (0627) 7433092

Homepage: <http://pakpakbharatkab.bps.go.id>, Email: bps1216@bps.go.id

ISSN 2302-0326



9 772302 032003