

Katalog BPS : 1102001.1203

# KABUPATEN TAPANULI SELATAN DALAM ANGKA 2018

*Tapanuli Selatan Regency In Figures*



**BADAN PUSAT STATISTIK  
KABUPATEN TAPANULI SELATAN**  
*BPS-Statistics of Tapanuli Selatan Regency*

# KABUPATEN TAPANULI SELATAN DALAM ANGKA 2018

*Tapanuli Selatan Regency In Figures*



# **Kabupaten Tapanuli Selatan Dalam Angka 2018**

## ***Tapanuli Selatan Regency in Figures 2018***

ISSN: 0215-3548

No. Publikasi/*Publication Number* : 12030.1803

Katalog/*Catalog* : 1102001.1203

Ukuran Buku/*Book Size*: 14,8 cm x 21 cm

Jumlah Halaman/*Number of Pages*: xl + 363 halaman /pages

**Naskah/*Manuscript*:**

Badan Pusat Statistik Kabupaten Tapanuli Selatan  
*BPS-Statistics of Tapanuli Selatan Regency*

**Penyunting/*Editor*:**

Badan Pusat Statistik Kabupaten Tapanuli Selatan  
*BPS-Statistics of Tapanuli Selatan Regenc.y*

**Gambar Kover oleh/*Cover Designed by*:**

Badan Pusat Statistik Kabupaten Tapanuli Selatan  
*BPS-Statistics of Tapanuli Selatan Regency*

**Ilustrasi Kover/*Cover Illustration*:**

Monumen Simago-mago/ *Simago-mago Monument*

**Diterbitkan oleh/*Published by*:**

© BPS Kabupaten Tapanuli Selatan/*BPS-Statistics of Tapanuli Selatan Regency*

**Dicetak oleh/*Printed by*:**

CV. Rilis Grafika

**Dilarang mengumumkan, mendistribusikan, mengomunikasikan, dan/atau  
menggandakan sebagian atau seluruh isi buku ini untuk tujuan komersial tanpa izin  
tertulis dari Badan Pusat Statistik**

*Prohibited to announce, distribute, communicate, and/or copy part or all of this book  
for commercial purpose without permission from BPS-Statistics Indonesia*

# **Kabupaten Tapanuli Selatan Dalam Angka 2018**

## ***Tapanuli Selatan Regency in Figures 2018***

### **Tim Penyusun/ *Drafting Team*:**

Penanggungjawab Umum/ *General Responsible*  
Fadjar Wahyu Tridjono, S.Si, MM

Penanggungjawab Teknis/ *Technical Responsible*  
Tommi Livany Siregar, SST

Editor/ *Editor*  
Wenny Srimeinda Tarigan, SST  
Hot Nauli Simamora, SST

### **Diterbitkan oleh/ *Published by*:**

© BPS Kabupaten Tapanuli Selatan/ *BPS-Statistics of Tapanuli Selatan Regency*

**Dilarang mengumumkan, mendistribusikan, mengomunikasikan, dan/atau  
menggandakan sebagian atau seluruh isi buku ini untuk tujuan komersial tanpa izin  
tertulis dari Badan Pusat Statistik**

*Prohibited to announce, distribute, communicate, and/or copy part or all of this book  
for commercial purpose without permission from BPS-Statistics Indonesia*



# PETA WILAYAH KABUPATEN TAPANULI SELATAN

## MAP OF TAPANULI SELATAN REGENCY

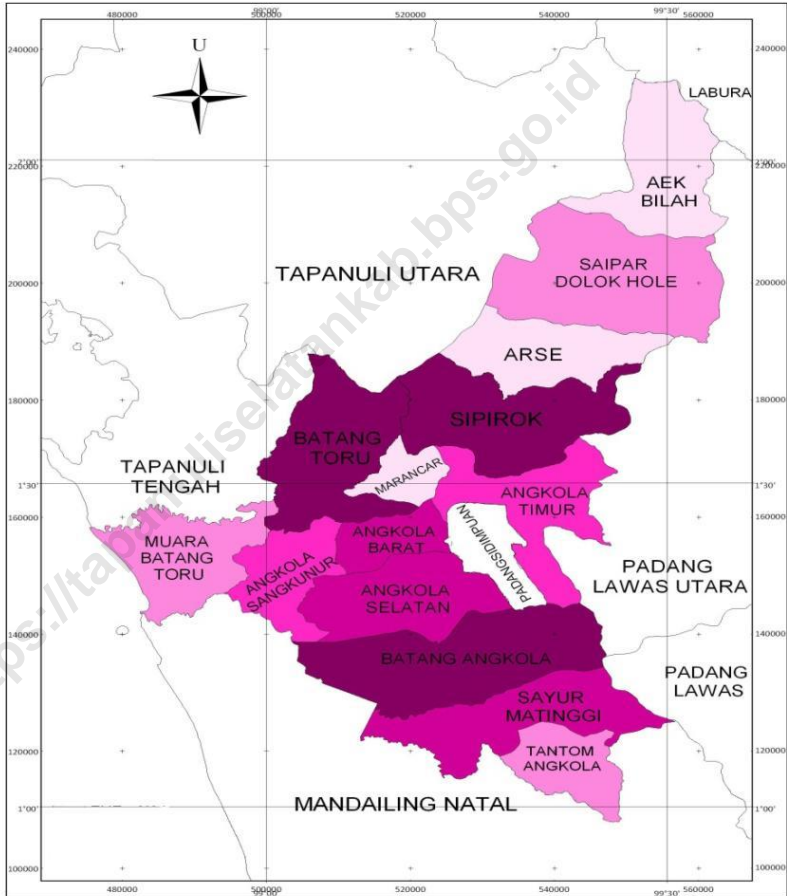



**KEPALA BPS KABUPATEN TAPANULI SELATAN**  
*CHIEF STATISTICIAN OF TAPANULI SELATAN REGENCY*



**Fadjar Wahyu Tridjono, S.Si, MM**







## KATA PENGANTAR

“Kabupaten Tapanuli Selatan Dalam Angka 2018” merupakan publikasi yang diterbitkan secara rutin tiap tahun. Publikasi ini memuat informasi dan gambaran pokok tentang fenomena sosial, pertanian, dan ekonomi yang terjadi di wilayah Kabupaten Tapanuli Selatan selama tahun 2017.

Disadari bahwa publikasi ini tidak luput dari kelemahan dan kekurangan, untuk itu kami sangat mengharapkan saran dan kritik yang konstruktif untuk penyempurnaan publikasi masa mendatang. Bagi dinas/instansi/jawatan terkait yang telah berkontribusi dalam penyediaan data sekunder sehingga publikasi ini dapat tersaji, diucapkan terima kasih.

Akhirnya kepada pengguna dan konsumen data kiranya informasi statistik yang tersedia dalam buku ini dapat bermanfaat dan menjadi sumber rujukan yang berhasil guna.

Padangsidempuan, Agustus 2018

Kepala BPS

Kabupaten Tapanuli Selatan

Fadjar Wahyu Tridjono, S.Si, MM



## **PREFACE**

*"Tapanuli Selatan Regency in Figures 2018" is the publication which continually published every year. This publication put any information and main description phenomenon of social, agriculture, and economics that happened of Tapanuli Selatan during 2017.*

*As we know this publication not far from strength and resses, so we hope so much suggestion and constructive criticism to build the publication perfectly in the future. For departments / entities / institute which have contributed in providing secondary data which help this publication ready, we expres a great thanks.*

*Finally, to the user and consumer of data, we hope that the statistic information which are available in this book could be usefull and be the meaningful source of reference.*

*Padangsidimpuan, August 2018  
Statistics of Tapanuli Selatan Regency*

*Chief*

*Fadjar Wahyu Tridjono, S.Si, MM*

## DAFTAR ISI/CONTENTS

Judul/ Title	Hal/ Page
<b>Peta Wilayah Kabupaten Tapanuli Selatan/ <i>Map Of Tapanuli Selatan Regency</i></b>	<b>v</b>
<b>Kepala BPS Kabupaten Tapanuli Selatan/ <i>Chief Statistician Of Tapanuli Selatan Regency</i></b>	<b>vii</b>
<b>Kata Pengantar/ <i>Preface</i></b>	<b>ix</b>
<b>Daftar Isi/ <i>Contents</i></b>	<b>xi</b>
<b>Daftar Tabel/ <i>List Of Tables</i></b>	<b>xiii</b>
<b>Penjelasan Umum/ <i>Explanatory Notes</i></b>	<b>xxxvii</b>
<b>1 Geografi dan Iklim/ <i>Geography and Climate</i></b>	
1.1 Geografi/ <i>Geography</i>	5
1.2 Iklim/ <i>Climate</i>	12
<b>2 Pemerintahan/ <i>Government</i></b>	
2.1 Wilayah Administratif/ <i>Administrative Area</i>	22
2.2 Dewan Perwakilan Rakyat Daerah/ <i>The Regional House Of Representative</i>	31
2.3 Pegawai Negeri Sipil/ <i>Civil Servants</i>	36
<b>3 Kependudukan dan Ketenagakerjaan/ <i>Population and Employment</i></b>	
3.1 Kependudukan/ <i>Population</i>	51
3.2 Ketenagakerjaan/ <i>Employment</i>	64
<b>4 Sosial/ <i>Social</i></b>	
4.1 Pendidikan/ <i>Education</i>	90
4.2 Kesehatan/ <i>Health</i>	127
4.3 Agama/ <i>Religion</i>	148
4.4 Kemiskinan/ <i>Poverty</i>	153
4.5 Sosial Lainnya/ <i>Another Social</i>	155
<b>5 Pertanian/ <i>Agriculture</i></b>	
5.1 Tanaman Pangan/ <i>Food Crops</i>	177
5.2 Hortikultura/ <i>Horticulture</i>	188
5.3 Perkebunan/ <i>Estate Crops</i>	220
5.4 Ternak/ <i>Livestock</i>	236

5.5	Perikanan/ <i>Fishery</i>	243
5.6	Kehutanan/ <i>Forestry</i>	248
<b>6</b>	<b>Industri, Pertambangan, Energi, dan Konstruksi/ <i>Industry, Mining, Energy, And Construction</i></b>	
6.1	Industri/ <i>Industry</i>	257
6.2	Petambangan/ <i>Mining</i>	264
6.3	Energi/ <i>Energy</i>	261
<b>7</b>	<b>Perdagangan/<i>Trade</i></b>	
<b>8</b>	<b>Hotel dan Pariwisata/<i>Hotel and Tourism</i></b>	
<b>9</b>	<b>Transportasi dan Komunikasi/<i>Transportation and Communication</i></b>	
9.1	Transportation/ <i>Transportation</i>	298
9.2	Pos dan Telekomunikasi/ <i>Post and Telecommunication</i>	331
<b>10</b>	<b>Keuangan Daerah dan Harga/<i>Local Finance and Price</i></b>	
10.1	Keuangan Daerah/ <i>Local Finance</i>	326
10.2	Koperasi/ <i>Cooperative</i>	329
<b>11</b>	<b>Pengeluaran Penduduk dan Konsumsi Makanan/ <i>Population Expenditure and Food Consumption</i></b>	<b>337</b>
<b>12</b>	<b>Pendapatan Regional/<i>Regional Income</i></b>	<b>349</b>
<b>13</b>	<b>Perbandingan Antar Kabupaten/Kota/ <i>Regency/Municipal Comparison</i></b>	<b>358</b>
	<b>Appendiks/<i>Appendix</i></b>	

**DAFTAR TABEL**  
**LIST OF TABLE**

No. Tabel <i>No. Table</i>	Judul <i>Title</i>	Hal. <i>Page</i>
Tabel <i>Table</i>	1.1.1 Letak dan Geografis Kabupaten Tapanuli Selatan <i>Geographic Location of Tapanuli Selatan Regency</i>	5
Tabel <i>Table</i>	1.1.2 Luas Wilayah Menurut Kecamatan di Kabupaten Tapanuli Selatan, 2017 <i>Total Area by Subdistrict in Tapanuli Selatan Regency, 2017</i>	6
Tabel <i>Table</i>	1.1.3 Tinggi Wilayah di Atas Permukaan laut (DPL) Menurut Kecamatan di Kabupaten Tapanuli Selatan <i>Height Above Mean Sea Level (AMSL) by Subdistrict in Tapanuli Selatan Regency</i>	7
Tabel <i>Table</i>	1.1.4 Jarak Ibukota Kabupaten Ke Ibukota Kecamatan (Km), 2017 <i>The Distance from Capital Of Regency to Capital Of Subdistrict (km), 2017</i>	8
Tabel <i>Table</i>	1.1.5 Desa Perbatasan Antara Kabupaten dan Propinsi Khusus Jalan Protokol Lintas Sumatera <i>Frontier Countryside Between And Regency Street Protocol Pass by Quickly Sumatera</i>	9
Tabel <i>Table</i>	1.1.6 Sungai Utama di Kabupaten Tapanuli Selatan <i>Main Rivers of Tapanuli Selatan Regency</i>	10
Tabel <i>Table</i>	1.1.7 Jumlah Pencemaran Lingkungan Menurut Kecamatan di Kabupaten Tapanuli Selatan , 2017 <i>Number of Environmental Pollutions by Subdistrict in Tapanuli Selatan Regency, 2017</i>	11
Tabel <i>Table</i>	1.2.1 Jumlah Curah Hujan dan Hari Hujan Menurut Bulan di Kabupaten Tapanuli Selatan, 2017 <i>Amount of Precipitation and Number of Rainy Days by Mounth in Tapanuli Selatan Regency, 2017</i>	12
Tabel <i>Table</i>	1.2.2 Curah Hujan Menurut Kecamatan, 2017 <i>Rainfall by Subdistrict, 2017</i>	13
Tabel <i>Table</i>	2.1.1 Jumlah Desa/ Kelurahan Menurut Kecamatan Di Kabupaten Tapanuli Selatan, 2017 <i>Number of Village/Urban by Subdistrict in Tapanuli Selatan Regency, 2017</i>	22

Tabel Table	2.1.2	Jumlah Dusun/ Lingkungan Menurut Kecamatan di Kabupaten Tapanuli Selatan, 2017 <i>Number of SubVillage by Subdistrict in Tapanuli Selatan Regency, 2017</i>	23
Tabel Table	2.1.3	Jumlah Kantor Pemerintahan Desa di Kabupaten Tapanuli Selatan, 2017 <i>Number of Village Government Offices in Tapanuli Selatan Regency, 2017</i>	24
Tabel Table	2.1.4	Jumlah Perangkat Desa Menurut Kecamatan Di Kabupaten Tapanuli Selatan, 2017 <i>Number of Village Office Employee by Subdistrict in Tapanuli Selatan Regency, 2017</i>	25
Tabel Table	2.1.5	Jumlah Badan Permusyawaratan Desa (BPD) dan Lembaga Pemberdayaan Masyarakat Desa(LPMD) di Kabupaten Tapanuli Selatan, 2017 <i>Number of Village Consultative Bodies and Village Community Empowerment Institutions in Tapanuli Selatan Regency, 2017</i>	26
Tabel Table	2.1.6	Jumlah Pembinaan Kesejahteraan Keluarga Menurut Kecamatan di Kabupaten Tapanuli Selatan, 2017 <i>Number of Fostering Family Welfare by Subdistrics in Tapanuli Selatan Regency, 2017</i>	27
Tabel Table	2.1.7	Jumlah Badan Usaha Milik Desa Yang Lengkap Dokumen Pendirian Menurut Kecamatan di Kabupaten Tapanuli Selatan, 2017 <i>Number of Village Owned Enterprises Complete Document Establishment by Subdistrict in Tapanuli Selatan Regency, 2017</i>	28
Tabel Table	2.1.8	Jumlah Penerbitan Sertifikat Tanah dirinci Menurut Jenis Hak dan Kecamatan di Kabupaten Tapanuli Selatan, 2017 <i>Number of Land Issued Published by Type of Rights and Subdistrict, 2017</i>	29
Tabel Table	2.1.9	Jumlah Penerbitan Sertifikat Tanah dirinci Menurut Jenis Hak dan Bulan di Kabupaten Tapanuli Selatan, 2017 <i>Number of Land Issued Published by Type of Rights and Months, 2017</i>	30
Tabel Table	2.2.1	Partai Politik dan Jenis Kelamin di Kabupaten Tapanuli Selatan, 2017 <i>Number of Member of The Regional House of Representative by Political Parties and Sex in Tapanuli Selatan Regency, 2017</i>	31
Tabel Table	2.2.2	Jumlah Keputusan DPRD Kabupaten Tapanuli Selatan, 2014 – 2017 <i>Number of Tapanuli Selatan Regency Decree and Regulation Product by Local Parliament, 2014 – 2017</i>	32

Tabel Table	2.2.3	Kegiatan DPRD Kabupaten Tapanuli Selatan, 2014 – 2017 <i>Activity of Tapanuli Selatan Regency Local Parliament, 2014 – 2017</i>	33
Tabel Table	2.2.4	Nama Partai Politik yang Terdaftar di Kabupaten Tapanuli Selatan Peserta Pemilu, 2014 <i>Name of Political Party Registered In Tapanuli Selatan Regency, 2014</i>	34
Tabel Table	2.2.5	Jumlah Organisasi pada Kantor Kesbang, Politik dan Perlindungan Masyarakat Kabupaten Tapanuli Selatan, 2017 <i>Number of Organization in Tapanuli Selatan Regency, 2017</i>	35
Tabel Table	2.3.1	Jumlah Pegawai Negeri Sipil (PNS) menurut Tingkat Pendidikan dan Jenis Kelamin di Kabupaten Tapanuli Selatan, 2017 <i>Number of Civil Servant by Education Level and Sex, 2017</i>	36
Tabel Table	2.3.2	Jumlah Perempuan Bekerja Pada Lembaga Pemerintah Dan Non Pemerintah di Kabupaten Tapanuli Selatan, 2017 <i>Number of Women Working in Government and Non-Government Institutions in Tapanuli Selatan Regency, 2017</i>	37
Tabel Table	2.3.3	Jumlah Kegiatan Penertiban/Pengamanan Satpol PP Menurut Jenis Kegiatan di Kabupaten Tapanuli Selatan, 2017 (Kali) <i>Number of Control / Security Activities of Civil Service Police Unit by Type of Activities in Tapanuli Selatan Regency, 2017 (Times)</i>	38
Tabel Table	2.3.4	Jumlah Aparat, Sarana dan Prasarana Keamanan dan Ketertiban Umum di Kabupaten Tapanuli Selatan, 2017 <i>Number of Public Security and Order Apparatus, Facilities and Infrastructure in Tapanuli Selatan Regency, 2017</i>	39
Tabel Table	3.1.1	Jumlah Penduduk Menurut Kecamatan di Kabupaten Tapanuli Selatan, 2010, 2016, dan 2017 <i>Number of Population by Subdistrict in Tapanuli Selatan Regency, 2010, 2016, and 2017</i>	51
Tabel Table	3.1.2	Jumlah Penduduk Menurut Jenis Kelamin, Sex Ratio dan Kecamatan, 2017 <i>Number of Population by Sex, Sex Ratio and Subdistrict, 2017</i>	52
Tabel Table	3.1.3	Distribusi dan Kepadatan Penduduk Menurut Kecamatan di Kabupaten Tapanuli Selatan, 2017 <i>Population Distribution and Density by Subdistrict in Tapanuli Selatan Regency, 2017</i>	53
Tabel Table	3.1.4	Jumlah Penduduk Menurut Kelompok Umur dan Jenis Kelamin di Kabupaten Tapanuli Selatan, 2017 <i>Population by Age Group and Sex in Tapanuli Selatan Regency, 2017</i>	54



Tabel Table	3.1.5	Jumlah Penduduk, Rumah Tangga Dan Rata – Rata Anggota Rumah Tangga Menurut Kecamatan, 2017 <i>Number of Population, Households and Average Member in Household by Subdistrict, 2017</i>	55
Tabel Table	3.1.6	Jumlah Lansia Perempuan Menurut Usia Di Kabupaten Tapanuli Selatan, 2017 <i>Number of Elderly Women by Age in Tapanuli Selatan Regency, 2017</i>	56
Tabel Table	3.1.7	Persentase Penduduk Berumur 10 Tahun Keatas Menurut Jenis Kelamin dan Status Perkawinan, 2017 <i>Percentage of Population Aged 10 Years and Over by Sex and Marital status, 2017</i>	57
Tabel Table	3.1.8	Penduduk Wajib KTP Menurut Perekaman KTP Elektronik dan Kecamatan di Kabupaten Tapanuli Selatan, 2017 <i>Number of Mandatory ID Card Population by Electronic ID Card Recording and Subdistrict in Tapanuli Selatan Regency, 2017</i>	58
Tabel Table	3.1.9	Penduduk yang BELUM Melakukan Rekam KTP Elektronik Menurut Jenis Kelamin dan Kecamatan di Kabupaten Tapanuli Selatan, 2017 <i>Number of Population Who Have Not Done ID Card Recording by Sex and Subdistrict in Tapanuli Selatan Regency, 2017</i>	59
Tabel Table	3.1.10	Penduduk yang SUDAH Melakukan Rekam KTP Elektronik Menurut Jenis Kelamin dan Kecamatan di Kabupaten Tapanuli Selatan, 2017 <i>Number of Population Who Have Done ID Card Recording by Sex and Subdistrict in Tapanuli Selatan Regency, 2017</i>	60
Tabel Table	3.1.11	Anak Usia 0-18 Tahun Menurut Kepemilikan Akta Kelahiran dan Kecamatan di Kabupaten Tapanuli Selatan, 2017 <i>Children aged 0-18 years by Ownership of Birth Certificate and Subdistrict of Tapanuli Selatan, 2017</i>	61
Tabel Table	3.1.12	Anak Usia 0-18 Tahun yang Belum Memiliki Kutipan Akta Kelahiran Menurut Jenis Kelamin dan Kecamatan di Kabupaten Tapanuli Selatan, 2017 <i>Children Aged 0-18 Years who Do Not Have The Birth Certificate Yet by Sex and Subdistrict in Tapanuli Selatan Regency, 2017</i>	62
Tabel Table	3.1.13	Anak Usia 0-18 Tahun yang Memiliki Kutipan Akta Kelahiran Menurut Jenis Kelamin dan Kecamatan di Kabupaten Tapanuli Selatan, 2017 <i>Children Aged 0-18 Years who Have The Birth Certificate by Sex and Subdistrict in Tapanuli Selatan Regency, 2017</i>	63

Tabel Table	3.2.1	Persentase Penduduk Berumur 15 Tahun Ke atas Menurut Kegiatan Seminggu yang Lalu dan Jenis Kelamin di Kabupaten Tapanuli Selatan, 2015 <i>Percentage Population 15 Year of Aged and Over by Sex and Type of Activity in Tapanuli Selatan Regency, 2015</i>	64
Tabel Table	3.2.2	Persentase Penduduk Berumur 15 Tahun Ke Atas Yang Termasuk Angkatan kerja Menurut Pendidikan Tertinggi Yang Ditamatkan dan Jenis Kelamin, 2017 <i>Percentage of Population Aged 15 Years and Over Who Are In Labour Force by Highest Completed Education and Sex, 2017</i>	65
Tabel Table	3.2.3	Persentase Penduduk Berumur 15 Tahun Ke atas Yang Bekerja Seminggu yang Lalu Menurut Kelompok Umur dan Jenis Kelamin, 2017 <i>Percentage of Population Aged 15 Years and Over Who Worked During The Past Week by Age Group and Sex, 2017</i>	66
Tabel Table	3.2.4	Persentase Penduduk Berumur 15 Tahun Ke Atas Yang Bekerja Selama Seminggu Yang Lalu Menurut Lapangan Pekerjaan Utama dan Jenis Kelamin, 2017 <i>Percentage of Population Aged 15 Years and Over Who Worked During The Past Week by Main Employment and Sex, 2017</i>	67
Tabel Table	3.2.5	Jumlah Penduduk Berumur 15 Tahun Ke atas Yang Bekerja Seminggu yang Lalu Menurut Status Pekerjaan Utama dan Jenis Kelamin, 2017 <i>Population Aged 15 Years and Over Who Worked During the Past Week by Main Employment Status and Sex, 2017</i>	68
Tabel Table	3.2.6	Jumlah Pencari Kerja Terdaftar Menurut Tingkat Pendidikan Tertinggi yang Ditamatkan dan Jenis Kelamin, 2017 <i>Number of Registered Job Seeker by Highest Completed Education and Sex, 2017</i>	69
Tabel Table	3.2.7	Jumlah Pencari Kerja Ditempatkan Menurut Tingkat Pendidikan Tertinggi yang Ditamatkan dan Jenis Kelamin, 2017 <i>Number of Placed Job Seeker by Highest Completed Education and Sex, 2017</i>	70
Tabel Table	3.2.8	Kegiatan di Dinas Tenaga Kerja, Transmigrasi dan Sosial Kabupaten Tapanuli Selatan, 2017 <i>Training Activities in Labour, Transmigration, and Social Office of Tapanuli Selatan Regency, 2017</i>	71
Tabel Table	3.2.9	Daftar Nama-Nama Lembaga Latihan Kerja Swasta (LLKS) di Dinas Ketenagakerjaan Daerah Kabupaten Tapanuli Selatan, 2017 <i>List of Private Job Training Institution in Labour Office of Tapanuli</i>	72

*Selatan Regency, 2017*

Tabel Table	3.2.10	Jumlah Tenaga Pemeriksa, Temuan Inspektorat, dan Kebijakan lainnya di Kabupaten Tapanuli Selatan, 2017 <i>Number of Inspectors, Findings of Inspectorates and Other Policies in Tapanuli Selatan Regency, 2017</i>	73
Tabel Table	4.1.1	Persentase Penduduk Berumur 10 Tahun Keatas Menurut Partisipasi Sekolah dan Jenis Kelamin, 2017 <i>Percentage of Population Aged 10 Years and Over by Sex, and School Participation, 2017</i>	90
Tabel Table	4.1.2	Banyaknya RSU Pemerintah dan Swasta, Kapasitas Tempat Tidur dan Termpat Tidur Yang Tersedia Menurut Kecamatan, 2017 <i>Number of Public and Private General Hospital and Bed Capacity By Subdistrict, 2017</i>	91
Tabel Table	4.1.3	Angka Partisipasi Kasar (APK) Menurut Jenjang Pendidikan di Kabupaten Tapanuli Selatan, 2017 <i>Gross Participation Rate by Educational Level and Sex in Tapanuli Selatan Regency, 2017</i>	92
Tabel Table	4.1.4	Angka Partisipasi Murni (APM) Menurut Jenjang Pendidikan di Kabupaten Tapanuli Selatan, 2017 <i>Net Participation Rate by Educational Level in Tapanuli Selatan Regency, 2017</i>	93
Tabel Table	4.1.5	Jumlah Penerima Tunjangan Profesi Guru PNSD Menurut Kecamatan di Kabupaten Tapanuli Selatan, 2017 <i>Number of PNSD Teacher Professional Allowance Recipient by Subdistrict in Tapanuli Selatan Regency, 2017</i>	95
Tabel Table	4.1.6	Jumlah Penerima Insentif Honorarium Tutor PAUD/Honor Komite menurut Kecamatan di Kabupaten Tapanuli Selatan, 2017 <i>Number of Incentive Honorarium PAUD Tutors / Committee Honorarium Paud Tutors Recipients by Subdistrict in Tapanuli Selatan Regency, 2017</i>	95
Tabel Table	4.1.7	Jumlah Lembaga PAUD, Murid dan Tutor PAUD Menurut Kecamatan di Kabupaten Tapanuli Selatan, 2017 <i>Number of PAUD Institutions, Students and PAUD Tutors by Subdistrict in Kabupaten Tapanuli Selatan, 2017</i>	96
Tabel Table	4.1.8	Jumlah Lembaga PAUD Penerima BOP Menurut Kecamatan di Kabupaten Tapanuli Selatan, 2017 <i>Number of PAUD Institutions that Receive BOP by Subdistrict in Tapanuli Selatan Regency, 2017</i>	97

Tabel Table	4.1.9	Jumlah Sekolah, Murid, dan Guru Sekolah Dasar (SD) Negeri dan Swasta Menurut Kecamatan, 2017 <i>Number of Schools, Students, and Teachers of Private and Public Primary School (SD) by Subdistrict, 2017</i>	98
Tabel Table	4.1.10	Jumlah Sekolah, Murid, dan Guru Sekolah Dasar (SD) Negeri Menurut Kecamatan, 2017 <i>Number of Schools, Students, and Teachers of Primary Schools(SD) by Subdistrict, 2017</i>	99
Tabel Table	4.1.11	Jumlah Sekolah, Murid, dan Guru Sekolah Dasar (SD) Swasta Menurut Kecamatan, 2017 <i>Number of Schools, Students, and Teachers of Private Primary School (SD) By Subdistrict, 2017</i>	100
Tabel Table	4.1.12	Jumlah Sekolah, Murid, dan Guru Sekolah Menengah Pertama (SMP) Negeri dan Swasta Menurut Kecamatan, 2017 <i>Number of Schools, Students, and Teachers of Public and Private Junior High School (SMP) by Subdistrict, 2017</i>	101
Tabel Table	4.1.13	Jumlah Sekolah, Murid, dan Guru Sekolah Menengah Pertama (SMP) Negeri Menurut Kecamatan, 2017 <i>Number of Schools, Students, and Teachers of Public Junior High School (SMP) by Subdistrict, 2017</i>	102
Tabel Table	4.1.14	Jumlah Sekolah, Murid, dan Guru Sekolah Menengah Pertama (SMP) Swasta Menurut Kecamatan, 2017 <i>Number of Schools, Students, and Teachers of Private Junior High School (SMP) by Subdistrict, 2017</i>	103
Tabel Table	4.1.15	Jumlah Sekolah, Murid, dan Guru Sekolah Menengah Atas (SMA) Negeri dan Swasta Menurut Kecamatan, 2017 <i>Number of Schools, Students, and Teachers of Public and Private Senior High School (SMA) by Subdistrict, 2017</i>	104
Tabel Table	4.1.16	Jumlah Sekolah, Murid, dan Guru Sekolah Menengah Atas (SMA) Negeri Menurut Kecamatan, 2017 <i>Number of Schools, Students, and Teachers of Public Senior High School (SMA) by Subdistrict, 2017</i>	105
Tabel Table	4.1.17	Jumlah Sekolah, Murid, dan Guru Sekolah Menengah Atas (SMA) Swasta Menurut Kecamatan, 2017 <i>Number of Schools, Students, and Teachers of Private Senior High School (SMA) by Subdistrict, 2017</i>	106
Tabel Table	4.1.18	Jumlah Sekolah, Murid, dan Guru Sekolah Menengah Kejuruan (SMK) Negeri dan Swasta Menurut Kecamatan, 2017 <i>Number of Schools, Students, and Teachers of Public and Private</i>	107

*Vocational High School (SMK) by Subdistrict, 2017*

Tabel Table	4.1.19	Jumlah Sekolah, Murid, dan Guru Sekolah Menengah Kejuruan (SMK) Negeri Menurut Kecamatan, 2017 <i>Number of Schools, Students, and Teachers of Public Vocational High School (SMK) by Subdistrict, 2017</i>	108
Tabel Table	4.1.20	Jumlah Sekolah, Murid, dan Guru Sekolah Menengah Kejuruan (SMK) Swasta Menurut Kecamatan, 2017 <i>Number of Schools, Students, and Teachers of Private Vocational High School (SMK) by Subdistrict, 2017</i>	109
Tabel Table	4.1.21	Jumlah Sekolah, Murid dan Guru Sekolah Luar Biasa (SLB) Menurut Kecamatan di Kabupaten Tapanuli Selatan, 2017 <i>Number of Schools, Students and Teachers of Special Schools (SLB) by Subdistrict in Tapanuli Selatan Regency, 2017</i>	110
Tabel Table	4.1.22	Jumlah Sekolah, Murid, dan Guru Sekolah Diniyah Awaliyah (MDA) Negeri dan Swasta Menurut Kecamatan, 2017 <i>Number of Schools, Students and Teachers of Public and Private Diniyah Awaliyah School (MDA) by Subdistrict in Tapanuli Selatan Regency, 2017</i>	111
Tabel Table	4.1.23	Jumlah Sekolah, Murid, dan Guru Sekolah Diniyah Awaliyah (MDA) Negeri Menurut Kecamatan, 2017 <i>Number of Schools, Students and Teachers of Public Diniyah Awaliyah School (MDA) by Subdistrict in Tapanuli Selatan Regency, 2017</i>	112
Tabel Table	4.1.24	Jumlah Sekolah, Murid, dan Guru Sekolah Diniyah Awaliyah (MDA) Swasta Menurut Kecamatan, 2017 <i>Number of Schools, Students and Teachers of Private Diniyah Awaliyah School (MDA) by Subdistrict in Tapanuli Selatan Regency, 2017</i>	113
Tabel Table	4.1.25	Jumlah Sekolah, Murid, dan Guru Madrasah Ibtidaiyah (MI) Negeri dan Swasta Menurut Kecamatan, 2017 <i>Number of Schools, Students and Teachers of Public and Private Madrasah Ibtidaiyah School (MI) by Subdistrict in Tapanuli Selatan Regency, 2017</i>	114
Tabel Table	4.1.26	Jumlah Sekolah, Murid, dan Guru Madrasah Ibtidaiyah (MI) Negeri Menurut Kecamatan, 2017 <i>Number of Schools, Students and Teachers of Public Madrasah Ibtidaiyah School (MI) by Subdistrict in Tapanuli Selatan Regency, 2017</i>	115
Tabel Table	4.1.27	Jumlah Sekolah, Murid, dan Guru Madrasah Ibtidaiyah (MI) Swasta Menurut Kecamatan, 2017	116

*Number of Schools, Students and Teachers of Private Madrasah Ibtidaiyah School (MI) by Subdistrict in Tapanuli Selatan Regency, 2017*

Tabel Table	4.1.28	Jumlah Sekolah, Murid, dan Guru Madrasah Tsanawiyah (MTs) Negeri dan Swasta Menurut Kecamatan, 2017 <i>Number of Schools, Students and Teachers of Public and Private Madrasah Tsanawiyah School (MTs) by Subdistrict in Tapanuli Selatan Regency, 2017</i>	117
Tabel Table	4.1.29	Jumlah Sekolah, Murid, dan Guru Madrasah Tsanawiyah (MTs) Negeri Menurut Kecamatan, 2017 <i>Number of Schools, Students and Teachers of Public Madrasah Tsanawiyah School (MTs) by Subdistrict in Tapanuli Selatan Regency, 2017</i>	118
Tabel Table	4.2.1	Banyaknya RSU Pemerintah dan Swasta, Kapasitas Tempat Tidur dan Terpatut Tidur Yang Tersedia Menurut Kecamatan, 2017 <i>Number of Public and Private General Hospital and Bed Capacity By Subdistrict, 2017</i>	128
Tabel Table	4.2.2	Banyaknya Puskesmas, Puskesmas Pembantu, Balai Pengobatan Umum, BKIA dan Posyandu Menurut Kecamatan, 2017 <i>Number of Public Health Centre, Public Health Sub-Centre, Public Clinic, and Integrated Health Service, 2017</i>	129
Tabel Table	4.2.3	Banyaknya Praktek mandiri Tenaga Kesehatan Menurut Kecamatan, 2017 <i>Number of Independent Practices of Health Workers by District, 2017</i>	130
Tabel Table	4.2.4	Banyaknya Tenaga Kesehatan Medis Dirinci Menurut Tingkat Pendidikan dan Sarana Kesehatan, 2017 <i>Number of Medical Health Worker by Health Facility, 2017</i>	131
Tabel Table	4.2.5	Banyaknya Tenaga Kesehatan Non Medis Dirinci Menurut Tingkat Pendidikan dan Sarana Kesehatan, 2017 <i>Number of Non Medical Health Worker by Health Facility, 2017</i>	132
Tabel Table	4.2.6	Jarak dari Rumah Sakit Umum Daerah (RSUD) / Pusat Kesehatan Masyarakat (Puskesmas) ke Ibukota Kabupaten Tapanuli Selatan, 2017 (Km) <i>The Distance from Local General Hospital /Public Health Centre to Capital of Tapanuli Selatan Regency, 2017 (Km)</i>	133

Tabel Table	4.2.7	Persentase Perempuan Pernah Kawin Berumur 15-49 Tahun Yang Melahirkan Anak Lahir Hidup (ALH) Menurut Penolong Anak Lahir Hidup Terakhir, 2017 <i>Percentage of Ever Married Women Aged 15-49 Years Who gave birth to Children Born Alive by The Last Birth Attendant, 2017</i>	134
Tabel Table	4.2.8	Persentase Balita Yang Pernah Mendapat Imunisasi Menurut Jenis Imunisasi, 2017 <i>Percentage of Children Under Five Years Who Had Immunization by Type of Immunization, 2017</i>	135
Tabel Table	4.2.9	Jumlah Balita Menurut Status Gizi dan Kecamatan, 2017 <i>Number of Under Five Years by Nutrition Status and Subdistrict, 2017</i>	136
Tabel Table	4.2.10	Jumlah Penderita Kesehatan Menurut Jenis Penyakit di Kabupaten Tapanuli Selatan, 2017 <i>Number of Patient of Illness by Types of Disease in Tapanuli Selatan Regency, 2017</i>	137
Tabel Table	4.2.11	Jumlah Penderita Penyakit Menular Muntaber, Demam Berdarah, Saluran Pernapasan, Campak, Malaria, HIV/AIDS, dan TB Paru menurut Kecamatan di Kabupaten Tapanuli Selatan, 2017 <i>Number of Patients with Infectious Diseases: Diarrhea and Vomiting, Dengue Fever, Respiratory Tract, Measles, Malaria, HIV / AIDS, dan Tuberculosis by Subdistrict in Tapanuli Selatan Regency, 2017</i>	139
Tabel Table	4.2.12	Jumlah penduduk Meninggal Akibat Penyakit Menular menurut Kecamatan di Kabupaten Tapanuli Selatan, 2017 <i>Number of Dead Population As a Result of Infectious Disease by Subdistrict in Tapanuli Selatan Regency, 2017</i>	140
Tabel Table	4.2.13	Banyaknya PUS, Peserta KB Aktif dan Peserta KB Baru Menurut Kecamatan di Kabupaten Tapanuli Selatan, 2017 <i>Number of Fertile Couple, Active and New Acceptor of KB by Subdistrict, 2017</i>	141
Tabel Table	4.2.14	Jumlah Peserta KB Aktif Menurut Jenis Alat Kontrasepsi yang Digunakan dan Kecamatan di Kabupaten Tapanuli Selatan, 2017 <i>Number of Active Acceptor by type/method of Contraceptive used and Subdistrict, 2017</i>	142
Tabel Table	4.3.1	Perkara Yang Masuk dan Diputuskan oleh Pengadilan Agama (PA) Menurut Kecamatan, 2017 <i>Reported Case and Solved by Religious Court by Subdistrict, 2017</i>	148
Tabel Table	4.3.2	Banyaknya Rumah Ibadah Menurut Agama Dan Kecamatan, 2017 <i>Number of House of Worship by Religion and Subdistrict, 2017</i>	149

Tabel Table	4.3.3	Banyaknya Rumah Ibadah Menurut Agama Dan Kecamatan, 2017 <i>Number of House of Worship by Religion and Subdistrict, 2017</i>	150
Tabel Table	4.3.4	Banyaknya Jemaah Haji Menurut Kecamatan, 2017 <i>Number of Moslem Pilgrims by Subdistrict, 2017</i>	151
Tabel Table	4.3.5	Jumlah Anggota BKMT Perempuan Menurut Kecamatan di Kabupaten Tapanuli Selatan, 2017 <i>Number of Members of the Women's BKMT by Subdistrict in Tapanuli Selatan Regency, 2017</i>	152
Tabel Table	4.3.6	Jumlah Bantuan Logistik/Peralatan dan Dana APBD Untuk Perbaikan yang Diakibatkan Bencana Daerah di Kabupaten Tapanuli Selatan, 2017 <i>Number of Logistic/Equipment Assistance and APBD Fund for Repair that caused by Regional Disaster in Tapanuli Selatan Regency, 2017</i>	153
Tabel Table	4.3.7	Daftar Keluarga Penerima Manfaat (KPM) dan Penerima Program Keluarga Harapan di Kabupaten Tapanuli Selatan, 2017 <i>List of KPM and PKH Recipients in Tapanuli Selatan Regency 2017</i>	154
Tabel Table	4.3.8	Jumlah Penyandang Masalah Kesejahteraan Sosial di Kabupaten Tapanuli Selatan, 2017 <i>Number of Persons with Social Welfare Problems In Tapanuli Selatan Regency 2017</i>	155
Tabel Table	4.3.9	Keberadaan Forum Anak Menurut Kecamatan di Kabupaten Tapanuli Selatan, 2015-2017 <i>The existence of The Children's Forum by Subdistrict in Tapanuli Selatan Regency, 2015-2017</i>	156
Tabel Table	4.4.1	Jumlah Perempuan Yang berkonflik dengan Hukum, Perempuan sebagai Korban atau Perempuan sebagai Pelaku Menurut Kecamatan di Kabupaten Tapanuli Selatan Tahun 2017 <i>Number of Women in conflict with the Law: Women as Victims or Women as Actors by Subdistrict in Tapanuli Selatan Regency in 2017</i>	157
Tabel Table	4.4.2	Jumlah KK Yang Menggunakan Kartu Sehat Menurut Puskesmas, 2017 <i>Number of Patriarch (KK) Using Health Card by Public Health Centre, 2017</i>	158
Tabel Table	4.5.1	Jumlah Kejadian Bencana Menurut Kecamatan di Kabupaten Tapanuli Selatan, 2017 <i>Number of Disaster Occurrence by Subdistrict In Tapanuli Selatan Regency, 2017</i>	159



Tabel Table	4.5.2	Jumlah Korban, Kerusakan Dan Kerugian Akibat Bencana di Kabupaten Tapanuli Selatan, 2017 <i>Number of Victims, Damages, and Losses that Caused by Disaster In Tapanuli Selatan Regency, 2017</i>	160
Tabel Table	4.5.3	Jumlah Bantuan Logistik/Peralatan dan Dana APBD Untuk Perbaikan yang Diakibatkan Bencana Daerah di Kabupaten Tapanuli Selatan, 2017 <i>Number of Logistic/Equipment Assistance and APBD Fund for Repair that caused by Regional Disaster in Tapanuli Selatan Regency, 2017</i>	161
Tabel Table	5.1.4	Luas Panen, Produksi dan Rata-Rata Produktivitas Padi Ladang Menurut Kecamatan, 2017 <i>Harvest Area, Yield Rate and Production of Dry Land Paddy by Subdistrict, 2017</i>	180
Tabel Table	5.1.5	Luas Panen, Produksi dan Rata-Rata Produktivitas Padi Sawah + Padi Ladang Menurut Kecamatan, 2017 <i>Harvest Area, Yield Rate and Production of Wet and Dry Land Paddy by Subdistrict, 2017</i>	181
Tabel Table	5.1.6	Luas Panen. Rata-Rata Produktivitas Dan Produksi Jagung Menurut Kecamatan, 2017 <i>Harvest Area. Yield Rate and Production of Corn by Subdistrict, 2017</i>	182
Tabel Table	5.1.4	Luas Panen, Produksi dan Rata-Rata Produktivitas Padi Ladang Menurut Kecamatan, 2017 <i>Harvest Area, Yield Rate and Production of Dry Land Paddy by Subdistrict, 2017</i>	180
Tabel Table	5.1.5	Luas Panen, Produksi dan Rata-Rata Produktivitas Padi Sawah + Padi Ladang Menurut Kecamatan, 2017 <i>Harvest Area, Yield Rate and Production of Wet and Dry Land Paddy by Subdistrict, 2017</i>	181
Tabel Table	5.1.6	Luas Panen. Rata-Rata Produktivitas Dan Produksi Jagung Menurut Kecamatan, 2017 <i>Harvest Area. Yield Rate and Production of Corn by Subdistrict, 2017</i>	182
Tabel Table	5.1.7	Luas Panen, Produksi dan Rata-Rata Produktivitas Ubi Kayu Menurut Kecamatan, 2017 <i>Harvest Area, Yield Rate and Production of Cassava by Subdistrict, 2017</i>	183

Tabel Table	5.1.8	Luas Panen, Produksi dan Rata-Rata Produktivitas Ubi Jalar Menurut Kecamatan, 2017 <i>Harvest Area, Yield Rate and Production of Sweet Potatoes by Subdistrict, 2017</i>	184
Tabel Table	5.1.9	Luas Panen, Produksi dan Rata-Rata Produktivitas Kacang Tanah Menurut Kecamatan, 2017 <i>Harvest Area, Yield Rate and Production of Peanut by Subdistrict, 2017</i>	185
Tabel Table	5.1.10	Luas Panen, Produksi dan Rata-Rata Produktivitas Kacang Kedelai Menurut Kecamatan, 2017 <i>Harvest Area, Yield Rate and Production of Soyabean by Subdistrict, 2017</i>	186
Tabel Table	5.1.11	Luas Panen, Produksi dan Rata-Rata Produktivitas Kacang Hijau Menurut Kecamatan, 2017 <i>Harvest Area, Yield Rate and Production of Mungbean by Subdistrict, 2017</i>	187
Tabel Table	5.2.1	Luas Panen, Produksi dan Rata-Rata Produktivitas Sayur-sayuran Menurut Jenis Tanaman, 2017 <i>Harvest Area, Yield Rate and Production of Vegetables by type of Plant, 2017</i>	188
Tabel Table	5.2.2	Luas Panen, Produksi dan Rata-Rata Produktivitas Ketimun Menurut Kecamatan, 2017 <i>Harvest Area, Yield Rate and Production of Cucumber by Subdistrict, 2017</i>	189
Tabel Table	5.2.3	Luas Panen, Produksi dan Rata-Rata Produktivitas Kacang Panjang Menurut Kecamatan, 2017 <i>Harvest Area, Yield Rate and Production of Yard Long Beans by Subdistrict, 2017</i>	190
Tabel Table	5.2.4	Luas Panen, Produksi dan Rata-Rata Produktivitas Terong Menurut Kecamatan, 2017 <i>Harvest Area, Yield Rate and Production of Aubergin by Subdistrict, 2017</i>	191
Tabel Table	5.2.5	Luas Panen, Produksi dan Rata-Rata Produktivitas Tomat Menurut Kecamatan, 2017 <i>Harvest Area, Yield Rate and Production of Tomatoes by Subdistrict, 2017</i>	192
Tabel Table	5.2.6	Luas Panen, Produksi dan Rata-Rata Produktivitas Kangkung Menurut Kecamatan, 2017 <i>Harvest Area, Yield Rate and Production of Swamp Cabbage by Subdistrict, 2017</i>	193

Tabel Table	5.2.7	Luas Panen, Produksi dan Rata-Rata Produktivitas Bayam Menurut Kecamatan, 2017 <i>Harvest Area, Yield Rate and Production of Spinach by Subdistrict, 2017</i>	194
Tabel Table	5.2.8	Luas Panen, Produksi dan Rata-Rata Produktivitas Cabe Besar Menurut Kecamatan, 2017 <i>Harvest Area, Yield Rate and Production of Big Chili by Subdistrict, 2017</i>	195
Tabel Table	5.2.9	Luas Panen, Produksi dan Rata-Rata Produktivitas Petsai/Sawi Menurut Kecamatan, 2017 <i>Harvest Area, Yield Rate and Production of Chinese Cabbage by Subdistrict, 2017</i>	196
Tabel Table	5.2.10	Luas Panen, Produksi dan Rata-Rata Produktivitas Bawang Merah Menurut Kecamatan, 2017 <i>Harvest Area, Yield Rate and Production of Shallots by Subdistrict, 2017</i>	197
Tabel Table	5.2.11	Luas Panen, Produksi dan Rata-Rata Produktivitas Bawang Daun Menurut Kecamatan, 2017 <i>Harvest Area, Yield Rate and Production of Leeks by Subdistrict, 2017</i>	198
Tabel Table	5.2.12	Luas Panen, Produksi dan Rata-Rata Produktivitas Buncis Menurut Kecamatan, 2017 <i>Harvest Area, Yield Rate and Production of French Beans by Subdistrict, 2017</i>	199
Tabel Table	5.2.13	Luas Panen, Produksi dan Rata-Rata Produktivitas Labu Siam Menurut Kecamatan, 2017 <i>Harvest Area, Yield Rate and Production of Chajota by Subdistrict, 2017</i>	200
Tabel Table	5.2.14	Luas Panen, Produksi dan Rata-Rata Produktivitas Kacang Merah Menurut Kecamatan, 2017 <i>Harvest Area, Yield Rate and Production of Red Beans by Subdistrict, 2017</i>	201
Tabel Table	5.2.15	Luas Panen, Produksi dan Rata-Rata Produktivitas Buah-buahan Menurut Jenis Tanaman, 2017 <i>Harvest Area, Yield Rate and Production of Fruits by type of Plant, 2017</i>	202
Tabel Table	5.2.16	Luas Panen, Produksi dan Rata-Rata Produktivitas Alpokat Menurut Kecamatan, 2017 <i>Harvest Area, Yield Rate and Production of Avocadoes by Subdistrict, 2017</i>	203

Tabel Table	5.2.17	Luas Panen, Produksi dan Rata-Rata Produktivitas Belimbing Menurut Kecamatan, 2017 <i>Harvest Area, Yield Rate and Production of Star Fruit by Subdistrict, 2017</i>	204
Tabel Table	5.2.18	Luas Panen, Produksi dan Rata-Rata Produktivitas Langsung/Duku Menurut Kecamatan, 2017 <i>Harvest Area, Yield Rate and Production of Lanzons by Subdistrict, 2017</i>	205
Tabel Table	5.2.19	Luas Panen, Produksi dan Rata-Rata Produktivitas Jambu Biji Menurut Kecamatan, 2017 <i>Harvest Area, Yield Rate and Production of Quavas by Subdistrict, 2017</i>	206
Tabel Table	5.2.20	Luas Panen, Produksi dan Rata-Rata Produktivitas Durian Menurut Kecamatan, 2017 <i>Harvest Area, Yield Rate and Production of Durians by Subdistrict, 2017</i>	207
Tabel Table	5.2.21	Luas Panen, Produksi dan Rata-Rata Produktivitas Jambu Air Menurut Kecamatan, 2017 <i>Harvest Area, Yield Rate and Production of Eugenia Aquea by Subdistrict, 2017</i>	208
Tabel Table	5.2.22	Luas Panen, Produksi dan Rata-Rata Produktivitas Jeruk Menurut Kecamatan, 2017 <i>Harvest Area, Yield Rate and Production of Oranges by Subdistrict, 2017</i>	209
Tabel Table	5.2.23	Luas Panen, Produksi dan Rata-Rata Produktivitas Mangga Menurut Kecamatan, 2017 <i>Harvest Area, Yield Rate and Production of Mangoes by Subdistrict, 2017</i>	210
Tabel Table	5.2.24	Luas Panen, Produksi dan Rata-Rata Produktivitas Manggis Menurut Kecamatan, 2017 <i>Harvest Area, Yield Rate and Production of Mangosteens by Subdistrict, 2017</i>	211
Tabel Table	5.2.25	Luas Panen, Produksi dan Rata-Rata Produktivitas Nangka Menurut Kecamatan, 2017 <i>Harvest Area, Yield Rate and Production of Jack Fruits by Subdistrict, 2017</i>	212
Tabel Table	5.2.26	Luas Panen, Produksi dan Rata-Rata Produktivitas Nenas Menurut Kecamatan, 2017 <i>Harvest Area, Yield Rate and Production of Pineapples by Subdistrict, 2017</i>	213

Tabel Table	5.2.27	Luas Panen, Produksi dan Rata-Rata Produktivitas Pisang Menurut Kecamatan, 2017 <i>Harvest Area, Yield Rate and Production of Bananas by Subdistrict, 2017</i>	214
Tabel Table	5.2.28	Luas Panen, Produksi dan Rata-Rata Produktivitas Rambutan Menurut Kecamatan, 2017 <i>Harvest Area, Yield Rate and Production of Rambotans by Subdistrict, 2017</i>	215
Tabel Table	5.2.29	Luas Panen, Produksi dan Rata-Rata Produktivitas Sawo Menurut Kecamatan, 2017 <i>Harvest Area, Yield Rate and Production of Saoodilas by Subdistrict, 2017</i>	216
Tabel Table	5.2.30	Luas Panen, Produksi dan Rata-Rata Produktivitas Sirsak Menurut Kecamatan, 2017 <i>Harvest Area, Yield Rate and Production of Sirsaks by Subdistrict, 2017</i>	217
Tabel Table	5.2.31	Luas Panen, Produksi dan Rata-Rata Produktivitas Salak Menurut Kecamatan, 2017 <i>Harvest Area, Yield Rate and Production of Zalaka Edulis by Subdistrict, 2017</i>	218
Tabel Table	5.3.1	Luas Tanaman dan Produksi Tanaman Karet Perkebunan Rakyat Menurut Kecamatan, 2017 <i>Plantation Area and Production of Rubber Smallholders Estate by Subdistrict, 2017</i>	219
Tabel Table	5.3.2	Luas Tanaman dan Produksi Tanaman Kelapa Sawit Perkebunan Rakyat Menurut Kecamatan, 2017 <i>Plantation Area and Production of Palm Oil Smallholders Estate by Subdistrict, 2017</i>	220
Tabel Table	5.3.3	Luas Tanaman dan Produksi Tanaman Kopi Arabika Perkebunan Rakyat Menurut Kecamatan, 2017 <i>Plantation Area and Production of Arabica Coffee Smallholders Estate by Subdistrict, 2017</i>	221
Tabel Table	5.3.4	Luas Tanaman dan Produksi Tanaman Kelapa Perkebunan Rakyat Menurut Kecamatan, 2017 <i>Plantation Area and Production of Coconut Smallholders Estate by Subdistrict, 2017</i>	222

Tabel Table	5.3.5	Luas Tanaman dan Produksi Tanaman Kakao Perkebunan Rakyat Menurut Kecamatan, 2017 <i>Plantation Area and Production of Cocoa Smallholders Estate by Subdistrict, 2017</i>	223
Tabel Table	5.3.6	Luas Tanaman dan Produksi Tanaman Cengkeh Perkebunan Rakyat Menurut Kecamatan, 2017 <i>Plantation Area and Production of Clove Smallholders Estate by Subdistrict, 2017</i>	224
Tabel Table	5.3.7	Luas Tanaman dan Produksi Tanaman Kulit Manis Perkebunan Rakyat Menurut Kecamatan, 2017 <i>Plantation Area and Production of Cinnamon Smallholders Estate by Subdistrict, 2017</i>	225
Tabel Table	5.3.8	Luas Tanaman dan Produksi Tanaman Kemiri Perkebunan Rakyat Menurut Kecamatan, 2017 <i>Plantation Area and Production of Candlenut Smallholders Estate by Subdistrict, 2017</i>	226
Tabel Table	5.3.9	Luas Tanaman dan Produksi Tanaman Aren Perkebunan Rakyat Menurut Kecamatan, 2017 <i>Plantation Area and Production of Palm Sugar Smallholders Estate by Subdistrict, 2017</i>	227
Tabel Table	5.3.10	Luas Tanaman dan Produksi Tanaman Pala Perkebunan Rakyat Menurut Kecamatan, 2017 <i>Plantation Area and Production of Nutmeg Smallholders Estate by Subdistrict, 2017</i>	228
Tabel Table	5.3.11	Luas Tanaman dan Produksi Tanaman Kapuk Perkebunan Rakyat Menurut Kecamatan, 2017 <i>Plantation Area and Production of Kapok Smallholders Estate by Subdistrict, 2017</i>	229
Tabel Table	5.3.12	Luas Tanaman dan Produksi Tanaman Pinang Perkebunan Rakyat Menurut Kecamatan, 2017 <i>Plantation Area and Production of Areca Nut Smallholders Estate by Subdistrict, 2017</i>	230
Tabel Table	5.3.13	Luas Tanaman dan Produksi Tanaman Kapulaga Perkebunan Rakyat Menurut Kecamatan, 2017 <i>Plantation Area and Production of Kapulaga Smallholders Estate by Subdistrict, 2017</i>	231
Tabel Table	5.3.14	Luas Tanaman dan Produksi Tanaman Nilam Perkebunan Rakyat Menurut Kecamatan, 2017 <i>Plantation Area and Production of Aromatic Oil Smallholders Estate by Subdistrict, 2017</i>	232

Tabel Table	5.3.15	Luas Tanaman dan Produksi Perkebunan Rakyat Menurut Jenis Tanaman, 2017 <i>Plantation Area and Production of Smallholders Estate by Type of Plant, 2017</i>	233
Tabel Table	5.3.16	Luas Panen, Produksi dan Rata-Rata Produktivitas Alpokat Menurut Kecamatan, 2017 <i>Harvest Area, Yield Rate and Production of Avocadoes by Subdistrict, 2017</i>	234
Tabel Table	5.4.1	Populasi Ternak Besar Menurut Jenis Ternak dan Kecamatan, 2017 <i>Large Livestock Population by Kind of Livestock and Subdistrict, 2017</i>	236
Tabel Table	5.4.2	Populasi Ternak Kecil Menurut Jenis Ternak dan Kecamatan, 2017 <i>Small Livestock Population by Kind and Subdistrict, 2017</i>	237
Tabel Table	5.4.3	Populasi Ternak Unggas menurut Jenis dan Kecamatan, 2017 <i>Poultry Population by Kind and Subdistrict, 2017</i>	238
Tabel Table	5.4.4	Produksi Daging Ternak Besar Menurut Jenis Ternak dan Kecamatan, 2017 (Kg) <i>Meat Production of Large Livestock by Kind of Livestock and Subdistrict, 2017 (Kg)</i>	239
Tabel Table	5.4.5	Produksi Daging Ternak Kecil Menurut Jenis Ternak dan Kecamatan, 2017 (Kg) <i>Meat Production of Small Livestock by Kind of Livestock and Subdistrict, 2017 (Kg)</i>	240
Tabel Table	5.4.6	Produksi Daging Menurut Jenis Unggas dan Kecamatan, 2017 (Kg) <i>Meat Production by Kind of Poultry and Subdistrict, 2017 (Kg)</i>	241
Tabel Table	5.4.7	Produksi Telur Menurut Jenis dan Kecamatan, 2017 (Kg) <i>Egg Production by Type and Subdistrict, 2017 (Kg)</i>	242
Tabel Table	5.5.1	Luas Potensi Penangkapan Ikan di Perairan Umum Menurut Kecamatan, 2017 (Ha) <i>Fish Catching Area in Open Water by Subdistrict, 2017 (Ha)</i>	243
Tabel Table	5.5.2	Potensi Lahan Budidaya Ikan Air Tawar Menurut Jenis Usahanya Menurut Kecamatan, 2017 (Ha) <i>Potential Area Fish by type of exertion bd Distric, 2017 (Ha)</i>	244
Tabel Table	5.5.3	Produksi Ikan Dari Hasil Penangkapan di Perairan Umum Menurut Kecamatan, 2017 (Ton) <i>Fish Production by Catching Area by Subdistrict, 2017 (Ton)</i>	245

Tabel Table	5.5.4	Produksi Ikan dari Budidaya Air Tawar Menurut Jenis Usahanya, 2017 (Ton) <i>Production of Fish Cultivation by type of exertion, 2017 (Ton)</i>	246
Tabel Table	5.5.5	Banyaknya Rumah Tangga Nelayan Menurut Kecamatan, 2017 <i>Number of Fisherman Household by Subdistrict, 2017</i>	247
Tabel Table	5.5.6	Banyaknya Perahu Penangkapan Ikan Menurut Kecamatan, 2017 <i>Number of Marine Fishing Boat by Subdistrict, 2017</i>	248
Tabel Table	5.5.7	Penyebaran Budidaya Air Tawar Menurut Jenis Usahanya, 2017 (RTP) <i>Spreading of Fish Cultivation by type of exertion, 2017 (RTP)</i>	249
Tabel Table	5.5.8	Luas Pemanfaatan Lahan Budidaya Ikan Air Tawar Menurut Jenis Usahanya, 2017 (Ha) <i>Fish Cultivation Area by type of exertion, 2017 (Ha)</i>	250
Tabel Table	5.5.9	Produksi Ikan Dari Hasil Penangkapan di Perairan Umum Menurut Kecamatan, 2017 <i>Fish Production by Catching Area by Subdistrict 2017</i>	251
Tabel Table	5.6.1	Luas Panen, Rata-Rata Produktivitas Dan Produksi Jagung Menurut Kecamatan, 2017 <i>Harvest Area. Yield Rate and Production of Corn by Subdistrict, 2017</i>	252
Tabel Table	5.6.2	Luas Panen, Produksi dan Rata-Rata Produktivitas Ubi Kayu Menurut Kecamatan, 2017 <i>Harvest Area, Yield Rate and Production of Cassava by Subdistrict, 2017</i>	253
Tabel Table	5.6.3	Luas Panen, Produksi dan Rata-Rata Produktivitas Ubi Jalar Menurut Kecamatan, 2017 <i>Harvest Area, Yield Rate and Production of Sweet Potatoes by Subdistrict, 2017</i>	254
Tabel Table	6.1.1	Jumlah Industri Rumahtangga (Tenaga Kerja 1 - 4 orang) dan Tenaga Kerja serta Nilai Produksi Yang Dihasilkan, 2017 <i>Number of Home Industry (1-4 worker), Labour and Real Production, 2017</i>	257
Tabel Table	6.1.2	Jumlah Industri Kecil (Tenaga Kerja 5 – 19 orang) dan Tenaga Kerja serta Produksi Yang Dihasilkan, 2017 <i>Number of Worker of Small Industrial Establishment, Worker and Real Production, 2017</i>	258
Tabel Table	6.1.3	Jumlah Industri Sedang (Tenaga Kerja 20 – 99 orang) dan Nilai Investasi serta Produksi Manurut Kecamatan, 2017	259



*Number of Medium Scale Industrial Establishment (Worker 20-99  
persen), Investment and Production by Subdistrict, 2017*

Tabel Table	6.1.4	Jumlah Industri Besar (Tenaga Kerja >99 orang) dan Nilai Investasi serta Produksi Menurut Kecamatan, 2017 <i>Number of Large Manufacturing Establishment (Worker&lt;99 persen), Investment and Production by Subdistrict, 2017</i>	260
Tabel Table	6.2.2	Perkembangan Penjualan Energi Listrik Menurut Pelanggan, 2015 – 2017 (KWH) <i>Total Energi Sold by Customer, 2015– 2017 (KWH)</i>	264
Tabel Table	6.3.1	Jumlah Pelanggan PLN Menurut Golongan / Kelompok Pelanggan, 2015 – 2017 <i>Number of PLN Customer by Customer Group, 2015 – 2017</i>	265
Tabel Table	6.3.2	Nilai Penjualan Energi Listrik, 2015 – 2017 (Rp) <i>Value of Energi Sold, 2015 – 2017 (Rp)</i>	267
Tabel Table	6.3.3	Banyaknya Unit Perusahaan Air Minum Menurut Kecamatan, 2017 <i>Number of Drinking of Water Enterprise by Subdistrict, 2017</i>	268
Tabel Table	6.3.4	Jumlah Pelanggan Air Minum Menurut Kecamatan, 2017 <i>Number of Drinking Water Customer by Subdistrict, 2017</i>	269
Tabel Table	6.3.5	Jumlah Air Minum Yang Disalurkan Menurut Kelompok Konsumen Dan Kecamatan, 2017 (M <sup>3</sup> ) <i>Number of Drinking Water Distributed by Customer Group and Subdistrict , 2017 (M<sup>3</sup>)</i>	270
Tabel Table	6.3.6	Kapasitas Produksi Air Minum Menurut Sumber Air Yang Dipakai Di Kabupaten Tapanuli Selatan, 2017 <i>Production Capacity of Drinking Water by Water Source Used in Tapanuli Selatan, 2017</i>	271
Tabel Table	6.3.7	Jumlah Pelanggan PLN Menurut Golongan / Kelompok Pelanggan, 2015 – 2017 <i>Number of PLN Customer by Customer Group, 2015 – 2017</i>	272
Tabel Table	7.1	Penerimaan dan Penyaluran Beras oleh Perum Bulog Sub Divisi Regional IV Padangsidimpuan, 2015 – 2017 (Ton) <i>Incoming and Distribution of Rice by Perum Bulog Sub Division Regional IV Padangsidimpuan, 2015-2017 (Ton)</i>	276
Tabel Table	7.2	Penyaluran dan Penjualan Beras Bulog menurut Konsumen, 2016 – 2017 (Ton) <i>Distribution and Sale of Bulog Rice by Consumen, 2016 – 2017 (Ton)</i>	277

Tabel Table	7.3	Jumlah Pasar Menurut Kelasnya Per Kecamatan, 2017 <i>Number of Market by Class, 2017</i>	278
Tabel Table	7.4	Jumlah Penerbitan SIUP Menurut Bentuk Perusahaan, 2017 <i>Number of Corporate License Issued by Type of Establishment, 2017</i>	279
Tabel Table	7.5	Penerbitan Surat Izin Usaha Perdagangan Menurut Jenis Usaha Dan Kecamatan, 2017 <i>Corporate License Issued by Enterprise Type and Subdistrict, 2017</i>	280
Tabel Table	7.6	Penerbitan Surat Izin Tanda Daftar Perusahaan (TDP) Menurut Bentuk Perusahaan dan Kecamatan, 2017 <i>Company Registration Issued by Establishment Type and Subdistrict, 2017</i>	281
Tabel Table	7.7	Jumlah Penerbitan Ijin Usaha Berdasarkan Kualifikasi Ijin Usaha di Kabupaten Tapanuli Selatan, 2017 <i>Number of Lisence Publishing Business Based Qualification Status of Permit Bussines, 2017</i>	282
Tabel Table	8.1	Nama Hotel dan Akomodasi Lainnya, Jumlah Kamar dan Tempat Tidur di Kabupaten Tapanuli Selatan, 2017 <i>Number of Hotels and Other Accommodation, Number of Room and Beds in Tapanuli Selatan Regency, 2017</i>	287
Tabel Table	8.2	Jumlah Objek Wisata Menurut Jenis Wisata dan Kecamatan di Kabupaten Tapanuli Selatan, 2017 <i>Number of Tourism Objects by Type of Tourism and District in South Tapanuli Regency, 2017</i>	288
Tabel Table	8.3	Jumlah Klub Olahraga Menurut Kecamatan di Kabupaten Tapanuli Selatan, 2017 <i>Number of Sports Clubs by District in Tapanuli Selatan Regency, 2016</i>	289
Tabel Table	9.11	Panjang Jalan Menurut Keadaan Dan Status Jalan, 2017 (Km) <i>Road Length of Regency and Subdistrict by Type of Contruction, 2017 (Km)</i>	298
Tabel Table	9.12	Panjang Jalan Kabupaten Menurut Kondisi Permukaan Jalan Dan Kecamatan, 2017 (Km) <i>Road Length Own and Managed by Regency by Condition of Road Surface and Subdistrict, 2017 (Km)</i>	299
Tabel Table	9.13	Panjang Jalan Kabupaten dan Kecamatan Menurut Jenis Konstruksi Permukaan Jalan, 2017 (Km) <i>Road Length of Regency and Subdistrict by Type of Contruction,</i>	300

2017 (Km)

Tabel Table	9.14	Jumlah Jembatan Kabupaten Menurut Type Jembatan Dan Kecamatan, 2017 (meter) <i>Bridge Length of Regency by Condition of Bridge and Subdistrict, 2017 (meters)</i>	301
Tabel Table	9.15	Panjang Jembatan Kabupaten Menurut Type Jembatan Dan Kecamatan, 2017 (meter) <i>Bridge Length of Regency by Condition of Bridge and Subdistrict, 2017 (meters)</i>	302
Tabel Table	9.16	Perkembangan Jumlah Kendaraan Bermotor Yang Terdaftar, 2015 – 2017 <i>Number of Registered Vehicles, 2015 – 2017</i>	303
Tabel Table	9.17	Perkembangan Banyaknya Kendaraan Wajib Uji Menurut Jenis Kendaraan di Kabupaten Tapanuli Selatan, 2015 – 2017 <i>Trend of Number Vehicles with Must Test by Type of Vehicles In Tapanuli Selatan Regency, 2015 – 2017</i>	304
Tabel Table	9.18	Jumlah Surat Izin Mengemudi (SIM) Yang Dikeluarkan Menurut Jenisnya, 2017 <i>Number of Driving License Issued by Type, 2017</i>	305
Tabel Table	9.19	Jumlah Surat Izin Mengemudi (SIM) Yang Dikeluarkan Menurut Jenis Kelamin, 2017 <i>Number of Driving License Issued by Sex, 2017</i>	306
Tabel Table	9.110	Banyaknya Pengeluaran STNK/Plat Dan Mutasi Kendaraan Yang Dilaksanakan Samsat Polres Tapanuli Selatan, 2017 <i>Number of Police Registration Number Issued and Vehicles Registration Movement by Samsat Tapanuli Selatan, 2017</i>	307
Tabel Table	9.111	Perkembangan Jumlah Kecelakaan Lalu Lintas Dan Kerugian Yang Diakibatkannya, 2015 – 2017 <i>Number of Traffic Accident and Damage, 2015 – 2017</i>	308
Tabel Table	9.112	Nama Perusahaan MPU Dan Jumlah Kendaraan Yang Mendapat Izin Trayek Di Kabupaten Tapanuli Selatan, 2016 – 2017 <i>Name of Public Car Transportation Company and Number of Vehicles with License In Tapanuli Selatan Regency, 2016 – 2017</i>	309
Tabel Table	9.2.1	Jumlah Surat Kilat Khusus Yang Dikirim Dan Diterima Melalui Kantor Pos Di Kabupaten Tapanuli Selatan Menurut Bulan, 2017 <i>Number of Special Express Mail / Regular Mail Sent and Received by Post Office in Tapanuli Selatan by Month, 2017</i>	311

Tabel Table	9.2.2	Jumlah Paket Pos Yang Dikirim Dan Diterima Melalui Kantor Pos Di Kabupaten Tapanuli Selatan Menurut Bulan, 2017 <i>Number of Post Parcel Sent and Received by Post Office in Tapanuli Selatan Regency by Month, 2017</i>	312
Tabel Table	9.2.3	Jumlah Surat Kilat Khusus Yang Dikirim Dan Diterima Melalui Kantor Pos Di Kabupaten Tapanuli Selatan Menurut Kecamatan, 2017 <i>Number of Special Express Mail/General Mail Sent and Received by Post Office by Subdistrict, 2017</i>	313
Tabel Table	9.2.4	Jumlah Paket Pos Yang Dikirim Dan Diterima Melalui Kantor Pos Di Kabupaten Tapanuli Selatan Menurut Kecamatan, 2017 <i>Number of Parcel Post Sent and Received by Subdistrict, 2017</i>	314
Tabel Table	9.2.5	Kondisi Irigasi Menurut Kecamatan, 2017 (Ha)	315
Tabel Table	9.2.6	Jumlah Penabungan dan Pengambilan Tabanas Batara Melalui Kantor Pos Di Kabupaten Tapanuli Selatan Menurut Kecamatan, 2017 <i>Number of Saving and withdrawal of Tabanas Batara by Tapanuli Selatan Regency by Subdistrict, 2017</i>	316
Tabel Table	9.2.7	Jumlah Pembayaran Pensiun Yang Dikirim Melalui Kantor Pos Di Kabupaten Tapanuli Selatan Menurut Kecamatan, 2017 <i>Number of Pension Payment Through Post Office in Tapanuli Selatan Regency by Subdistrict, 2017</i>	317
Tabel Table	9.2.8	Jumlah Penabungan dan Pengambilan Tabanas Batara Melalui Kantor Pos Di Kabupaten Tapanuli Selatan Menurut Bulan 2017 <i>Number of Deposit and Withdrawal Tabanas Batara by Post Office in Tapanuli Selatan Regency by Month, 2017</i>	318
Tabel Table	9.2.9	Jumlah Pembayaran Pensiun Yang Dikirim Melalui Kantor Pos Di Kabupaten Tapanuli Selatan Menurut Bulan, 2017 <i>Number of Retired Payment Sent by Post Office in Tapanuli Selatan Regency by Month, 2017</i>	319
Tabel Table	9.2.10	Jumlah Tower Komunikasi Menurut Kecamatan di Kabupaten Tapanuli Selatan, 2017 <i>Number of Tower Communications According to Districts in Tapanuli Selatan Regency, 2017</i>	320
Tabel Table	10.1.1	Target dan Realisasi Pendapatan Daerah di Kabupaten Tapanuli Selatan, 2017 <i>Target and Realization of Regional Income in Tapanuli Selatan Regency, 2017</i>	326

Tabel Table	10.1.2	Target dan Realisasi Pendapatan Pajak Daerah di Kabupaten Tapanuli Selatan, 2017 <i>Target and Realization of Local Tax Revenue in Tapanuli Selatan Regency, 2017</i>	327
Tabel Table	10.1.3	Penetapan Dan Realisasi Penerimaan PBB Tiap Kecamatan di Kabupaten Tapanuli Selatan, 2017 <i>Establishment and Realization of Land and Building Rights Reception in each Sub-District in Tapanuli Selatan Regency, 2017</i>	328
Tabel Table	10.2.1	Jumlah Koperasi Unit Desa dan Anggota Menurut Kecamatan, 2017 <i>Number of Rural Cooperative and Member by Subdistrict, 2017</i>	329
Tabel Table	10.2.2	Jumlah Koperasi Non KUD dan Anggota Menurut Kecamatan, 2017 <i>Number of Non Rural Cooperative and Member by Subdistrict, 2017</i>	330
Tabel Table	10.2.3	Jumlah Koperasi dan Anggotanya Menurut Jenis Koperasi di Kabupaten Tapanuli Selatan, 2017 <i>Number of Cooperatives and Members by Type of Cooperative in Tapanuli Selatan Regency, 2017</i>	331
Tabel Table	11.1	Rata-rata Pengeluaran Perkapita per tahun Kabupaten Tapanuli Selatan (rupiah), 2010 – 2017 <i>Monthly Percapita Average Expenditure of Tapanuli Selatan Regency (rupiah), 2010 – 2017</i>	337
Tabel Table	11.2	Persentase Penduduk Menurut Golongan Pengeluaran Per Kapita Sebulan untuk Makanan di Kabupaten Tapanuli Selatan, 2017 <i>Average Expenditure Per Capita Per Month by Food Group (rupiahs), 2017</i>	338
Tabel Table	11.3	Persentase Penduduk Menurut Golongan Pengeluaran Per Kapita Sebulan untuk Non Makanan di Kabupaten Tapanuli Selatan, 2017 <i>Average Expenditure Per Capita Per Month by Non Food Group (rupiahs), 2017</i>	339
Tabel Table	12.1	Produk Domestik Regional Bruto Kabupaten Tapanuli Selatan Menurut Lapangan Usaha Atas Dasar Harga Berlaku (jutaan rupiah), 2016 – 2017 <i>Gross Regional Domestic Product of Tapanuli Selatan by Industrial Origin at Current Market Prices (million rupiahs), 2016 – 2017</i>	349
Tabel Table	12.2	Produk Regional Domestik Regional Bruto Kabupaten Tapanuli Selatan Menurut Lap.Usaha Atas Dasar Harga Konstan 2010 (jutaan rupiah), 2016 – 2017 <i>GRDP of Tapanuli Selatan at Constant Price 2010 by Industrial Origin (million rupiahs), 2016 – 2017</i>	350

Tabel Table	12.3	Produk Regional Domestik Regional Bruto Kabupaten Tapanuli Selatan Menurut Lap.Usaha Atas Dasar Harga Konstan 2010 (jutaan rupiah), 2016 – 2017 <i>GRDP of Tapanuli Selatan at Constant Price 2010 by Industrial Origin (million rupiahs), 2016 – 2017</i>	351
Tabel Table	12.4	Laju Pertumbuhan Produk Domestik Regional Bruto Tapanuli Selatan Menurut Lap. Usaha Atas Dasar Harga Konstan 2010 (%), 2016 – 2017 <i>Growth GRDP of Tapanuli Selatan at Constant Price 2010 by Industrial Origin (%), 2016 – 2017</i>	352
Tabel Table	12.5	Laju Pertumbuhan Indeks Implisit PDRB Kabupaten Tapanuli Selatan Menurut Lapangan Usaha, 2016-2017 (Persen) <i>Implicit Growth Rate of Gross Regional Domestic Product by Industry in Tapanuli SelatanRegency, 2016–2017(Percent)</i>	353
Tabel Table	13.1	Jumlah Penduduk Miskin dan Garis Kemiskinan menurut Kabupaten/Kota, 2017 <i>People under Poverty dan Line Poorness 2017</i>	358
Tabel Table	13.2	Komponen Indeks Pembangunan Manusia (IPM) menurut Kabupaten/Kota, 2017 <i>Component of Human Development Index (HDI) by Regency/Municipality, 2017</i>	359
Tabel Table	13.3	Jumlah Penduduk Miskin dan Garis Kemiskinan menurut Kabupaten/Kota, 2017 <i>People under Poverty dan Line Poorness by Regency/Municipality, 2017</i>	360



## PENJELASAN UMUM/EXPLANATORY NOTES

Tanda-tanda, satuan-satuan, dan lain-lainnya yang digunakan dalam publikasi ini adalah sebagai berikut:

*Symbols, measurement units, and acronyms which are used in this publication, are as follows:*

### 1. TANDA-TANDA/SYMBOLS

Data tidak tersedia/ <i>Data not available</i>	: ...
Tidak ada atau nol / <i>Null or zero</i>	: –
Data dapat diabaikan/ <i>Data negligible</i>	: 0
Tanda decimal/ <i>Decimal point</i>	: ,
Data tidak dapat ditampilkan/ <i>Not applicable</i>	: NA
Angka perkiraan/ <i>Estimated figures</i>	: e
Angka sementara/ <i>Preliminary figures</i>	: x
Angka sangat sementara/ <i>Very preliminary figures</i>	: xx
Angka diperbaiki/ <i>Revised figures</i>	: r

### 2. SATUAN/UNITS

barel/ <i>barrel</i>	: 158,99 liter/ <i>litres</i> = 1/6,2898 m <sup>3</sup>
hektar (ha)/ <i>hectare (ha)</i>	: 10 000 m <sup>2</sup>
kilometer (km)/ <i>kilometres (km)</i>	: 1 000 meter/ <i>meters (m)</i>
knot/ <i>knot</i>	: 1,8523 km/jam (km/hour)
kuintal/ <i>quintal</i>	: 100 kg
KWh	: 1 000 Watt <i>hour</i>
MWh	: 1 000 KWh
liter (untuk beras)/ <i>litre (for rice)</i>	: 0,80 kg
ons/ <i>ounce</i>	: 28,31 gram/ <i>grams</i>
ton	: 1 000 kg

Satuan lain: buah, dus, butir, helai/lembar, kaleng, batang, pulsa, ton kilometer (ton-km), jam, menit, persen (%).

*Other units: unit, pack, pieces, sheet, tin, pulse, ton-kilometres(ton-km), hour, minute, percent (%).*

Perbedaan angka di belakang koma disebabkan oleh pembulatan angka.

*The difference in decimal numbers is caused by rounding.*





# G eografi dan Iklim

*Geography and Climate*

# BAB 1

*Chapter*

Ibukota dan Pusat Pemerintahan berada di Sipirok

Terdiri dari 14 Kecamatan  
248 desa/kel

1.314 mm

107 hari/days

Luas Wilayah  
**435.535**  
Ha

Kabupaten Tapanuli Selatan terletak antara  
**0°58'35" - 2°07'33" LU**  
**98°42'50" - 99°34'16 BT**

! Luas berdasarkan Perda Kab. Tapsel No. 5 Tahun 2017 tentang RTRW Kabupaten Tapanuli Selatan Tahun 2017-2037  
*Area based on the District Regulation, Tapsel No. 5 of 2017 concerning RTRW of Tapanuli Selatan Regency in 2017-2037*



**PENJELASAN TEKNIS**

1. Desa/Kelurahan Tepi Laut adalah desa/kelurahan yang sebagian atau seluruh wilayahnya bersinggungan langsung dengan laut, baik berupa pantai maupun tebing karang.
2. Desa/Kelurahan bukan tepi laut adalah desa/kelurahan yang wilayahnya tidak bersinggungan langsung dengan laut.
3. Desa/Kelurahan Lereng/Puncak adalah desa/kelurahan yang sebagian besar wilayahnya berada di puncak gunung/pegunungan atau terletak di antara puncak sampai lembah.
4. Desa/Kelurahan lembah adalah desa/kelurahan yang wilayahnya sebagian besar merupakan daerah rendah yang terletak di antara dua gunung/pegunungan atau daerah yang mempunyai kedudukan lebih rendah dibandingkan daerah sekitarnya.
5. Desa/Kelurahan Dataran adalah desa/kelurahan yang sebagian besar wilayahnya tampak datar, rata, dan membentang.

**TECHNICAL NOTES**

1. *Coastal Village/Coastal Sub-District is a village/sub-district which some areas are intersect/directly adjacent to the sea, either gently sloping/flat beach or cliffs/reef.*
2. *Non Coastal Village/Non Coastal Sub-District is a village which has no area that intersect/directly adjacent to the sea.*
3. *Slope/Peak Village/Sub-District is a village/sub-district which the largest part of village/sub-district lies on the highest part of mount/mountain or lies between the peak to the valley.*
4. *Valley Village/Sub-District area is a village/sub-district with the largest part of the village/sub-district is a low area between two mountains or area that have a position lower than the surrounding areas.*
5. *Flat Village/Sub-District is a village/sub-district which the largest part of village1/sub-district looked plane, flat, and stretches.*

**ULASAN****DESCRIPTION****1.1 Keadaan Geografi**

Kabupaten Tapanuli Selatan terletak pada garis  $0^{\circ}58'35'' - 2^{\circ}07'33''$  Lintang Utara dan  $98^{\circ}42'50'' - 99^{\circ}34'16''$  Bujur Timur. Sebelah utara berbatasan dengan Kabupaten Tapanuli Tengah dan Kabupaten Tapanuli Utara. Sebelah Timur berbatasan dengan Kabupaten Padang Lawas dan Kabupaten Padang Lawas Utara serta Kabupaten Labuhan Batu Utara. Sedangkan sebelah selatan berbatasan dengan Kabupaten Mandailing Natal. Sebelah barat berbatasan dengan Kabupaten Mandailing Natal dan juga Samudera Hindia

Luas wilayah Kabupaten Tapanuli Selatan adalah 4.335,35 Km<sup>2</sup>. Sedangkan ketinggiannya berkisar antara 0 – 1.985 m diatas permukaan laut.

**1.2 Keadaan Iklim**

Curah hujan di Kabupaten Tapanuli Selatan cenderung tidak teratur di sepanjang tahunnya. Pada Bulan Januari terjadi curah hujan tertinggi (2362 mm) dan terendah di Bulan Juli (448 mm). Sedangkan hari hujan terbanyak terjadi di Bulan Desember 158 hari, sebaliknya hari hujan paling sedikit terjadi di Bulan Juli yaitu 50 hari.

**1.1 Georagphy**

*Tapanuli Selatan Regency is geographically positioned between  $0^{\circ}58'35'' - 2^{\circ}07'33''$  North and  $98^{\circ}42'50'' - 99^{\circ}34'16''$  East. It is Tapanuli Tengah Regency and Tapanuli Utara Regency to the north, Padang Lawas Regency, Padang Lawas Utara Regency and Labuhan Batu Utara Regency to the east, Mandailing Natal Regency to the south, and Mandailing Natal Regency and Indian Ocean to the west.*

*The total area of Tapanuli Selatan Regency is 4335,35 square kilometres, and the hight above mean sea level is about 0 to 1,985 metres.*

**1.2 Climate**

*Rainfall in Tapanuli Selatan Regency tend to be irregular throughout the year. The highest rainfall was in the Januari (2362 mm) and the lowest in the July (448 mm). While rainy day occured in December 158 days, otherwise the least rainy days happen in the July which is 50 days.*

## 1.1 GEOGRAFI/*GEOGRAPHY*

**Tabel :** 1.1.1 Letak dan Geografis Kabupaten Tapanuli Selatan  
**Table** *Geographic Location of Tapanuli Selatan Regency*

---

1. Terletak antara / <i>Spread between</i>	: 0°58'35" - 2°07'33" Lintang Utara : 98°42'50" - 99°34'16" Bujur Timur
2. Luas Wilayah / <i>Area</i>	: 435 535,00 Ha
3. Ketinggian Berkisar antara / <i>Altitude</i>	: 0 – 1 985 m diatas permukaan laut.
4. Batas – batas / <i>Boundaries</i>	
Utara / <i>North</i>	: Kabupaten Tapanuli Utara dan Kabupaten Tapanuli Tengah
Timur / <i>East</i>	: Kab. Padang Lawas Utara, Kab Padang Lawas dan Kab. Labuhan Batu Utara
Selatan / <i>South</i>	: Kabupaten Mandailing Natal
Barat / <i>West</i>	: Kab. Mandailing Natal dan Samudera Hindia

---

Sumber/*Source*: Bappeda Kab.Tapanuli Selatan/ *The Regional Development Planning Board of Tapanuli Selatan Regency*

**Tabel :** 1.1.2 Luas Wilayah Menurut Kecamatan di Kabupaten Tapanuli Selatan, 2017  
**Table** Total Area by Subdistrict in Tapanuli Selatan Regency, 2017

Kecamatan <i>Subdistrict</i>	Luas Wilayah <i>Total Area (Ha)</i>	Persentase <i>Percentage</i>
(1)	(2)	(3)
1. Batang Angkola	36 105,97	8,29
2. Sayur Matinggi	29 511,20	6,78
3. Tantom Angkola	21 030,10	4,83
4. Angkola Timur	23 516,38	5,40
5. Angkola Selatan	49 656,83	11,40
6. Angkola Barat	10 452,31	2,40
7. Angkola Sangkunur	25 476,95	5,85
8. Batang Toru	38 004,19	8,73
9. Marancar	8 911,41	2,05
10. Muara Batang Toru	30 801,12	7,07
11. Sipirok	40 936,52	9,40
12. Arse	26 590,28	6,11
13. Saipar Dolok Hole	54 057,00	12,41
14. Aek Bilah	40 484,74	9,30
<b>Jumlah / Total</b>	<b>435 535,00</b>	<b>100,00</b>

Sumber/Source: Bappeda berdasarkan Perda Kab. Tapsel No. 5 Tahun 2017 tentang RTRW Kabupaten Tapanuli Selatan Tahun 2017-2037  
 Bappeda, based on the District Regulation. Tapsel No. 5 of 2017 concerning RTRW of Tapanuli Selatan Regency in 2017-2037

**Tabel :** 1.1.3 Tinggi Wilayah di Atas Permukaan laut (DPL) Menurut Kecamatan di Kabupaten Tapanuli Selatan  
*Height Above Mean Sea Level (AMSL) by Subdistrict in Tapanuli Selatan Regency*

Kecamatan <i>Subdistrict</i>	Ibukota Kecamatan <i>Capital of Subdistrict</i>	Tinggi/Height (meter)
(1)	(2)	
1. Batang Angkola	Pintu Padang	25 – 1 250
2. Sayur Matinggi	Sayur Matinggi	25 – 1 400
3. Tantom Angkola	Situmba	50 – 1 275
4. Angkola Timur	Pargarutan	225 – 1 850
5. Angkola Selatan	Simarpinggan	20 – 1 000
6. Angkola Barat	Sitinjak	550 – 1 700
7. Angkola Sangkunur	Simataniari	20 – 800
8. Batang Toru	Batang Toru	25 – 925
9. Marancar	Pasar Sempurna	100 – 1 850
10. Muara Batang Toru	Huta Raja	0 - 225
11. Sipirok	Sipirok	300 – 1 825
12. Arse	Arse Nauli	650 – 1 925,3
13. Saipar Dolok Hole	Sipagimbar	325 – 1 985
14. Aek Bilah	Biru	100 – 1 875

Sumber/Source: Bappeda Kab.Tapanuli Selatan/ *The Regional Development Planning Board of Tapanuli Selatan Regency*



**Tabel :** 1.1.4 Jarak Ibukota Kabupaten Ke Ibukota Kecamatan (Km)  
**Table** *The Distance from Capital of Regency to Capital of Subdistrict (km)*

Ibukota Kabupaten/ <i>Capital Of Regency</i>	Ibukota Kecamatan / <i>Capital Of Subdistrict</i>	Jarak/ <i>Distance</i> (Km)
(1)	(2)	(3)
Sipirok	Pintu Padang	54
Sipirok	Sayur Matinggi	68
Sipirok	Situmba	81
Sipirok	Pargarutan	23
Sipirok	Simarpinggan	50
Sipirok	Sitinjak	55
Sipirok	Simataniari	85
Sipirok	Batang Toru	78
Sipirok	Pasar Sempurna	74
Sipirok	Huta Raja	78
Sipirok	Sipirok	Ibukota
Sipirok	Arse Nauli	12
Sipirok	Sipagimbar	32
Sipirok	Biru	60

Sumber/Source: Dinas Perhubungan, Kab. Tapanuli Selatan  
*Department Of Transportation of Tapanuli Selatan Regency*

**Tabel :** 1.1.5 Desa Perbatasan Antara Kabupaten dan Propinsi Khusus Jalan Protokol Lintas Sumatera  
**Table** *Frontier Countryside Between And Regency Street Protocol Pass by Quickly Sumatera*

Kecamatan / <i>Subdistrict</i>	Desa / <i>Village</i>	Berbatasan dengan/ <i>Frontier</i>
(1)	(2)	(3)
SayurMatinggi	Huta pardomuan	Mandailing Natal
Batang Toru	Garoga	Tapanuli Tengah
Sipirok	Hutaimbaru	Tapanuli Utara
SaiparDolok Hole	Damparan	Tapanuli Utara
AngkolaTimur	Panompuan	Padang Lawas Utara
Sumber/ <i>Source:</i>	Bappeda Kab.Tapanuli Selatan/ <i>The Regional Development Planning Board of Tapanuli Selatan Regency</i>	

**Tabel :** 1.1.6 Sungai Utama di Kabupaten Tapanuli Selatan  
**Table** Main Rivers of Tapanuli Selatan Regency

Nama Sungai River	Panjang / Length (km)	Lintasan Flash
(1)	(2)	(3)
Sungai Batang Toru	69,32	Kec.Batang Toru bermuara ke Samudera Hindia dan merupakan ekosistem penting dari Danau Siais
Aek Bilah	24,00	Kec.Aek Bilah
Aek Godang	28,00	Sipirok, Angkola Timur
Sungai Garoga	77,00	Batang Toru, Muara Batang Toru
Sungai Batang Angkola	70,00	Kec.Angkola Barat, Batang Angkola, dan Sayur Matinggi bermuara di Sungai Batang Gadis di Kab.Mandailing Natal
Sungai Batang Gadis	85,00	Kec.Angkola Selatan, Batang Angkola, Perbatasan Kab.Tapsel - Mandailing Natal

Sumber/Source: Bappeda Kab.Tapanuli Selatan/ *The Regional Development Planning Board of Tapanuli Selatan Regency*

**Tabel :** 1.1.7 Jumlah Pencemaran Lingkungan Menurut Kecamatan di Kabupaten Tapanuli Selatan , 2017  
**Table** *Number of Environmental Pollutions by Subdistrict in Tapanuli Selatan Regency, 2017*

Kecamatan <i>Subdistrict</i>	Klasifikasi Baku Mutu Air/ <i>Classification</i>			
	Kelas I/ <i>Class I</i>	Kelas II/ <i>Class II</i>	Kelas III/ <i>Class III</i>	Kelas IV/ <i>Class IV</i>
(1)	(2)	(3)	(4)	(5)
1 Batang Angkola	11	1	-	1
2 Sayur Matinggi	6	1	-	1
3 Tantom Angkola	8	1	-	1
4 Angkola Timur	4	1	-	-
5 Angkola Selatan	6	1	-	1
6 Angkola Barat	6	1	-	-
7 Angkola Sangkunur	6	1	-	1
8 Batang Toru	8	1	-	1
9 Marancar	9	1	-	-
10 Muara Batang Toru	4	1	-	1
11 Sipirok	15	1	-	-
12 Arse	8	1	-	-
13 Saipar Dolok Hole	10	1	-	-
14 Aek Bilah	10	1	-	-
<b>2017</b>	<b>111</b>	<b>14</b>	<b>-</b>	<b>7</b>

Sumber/*Source*: Dinas Lingkungan Hidup  
*Environmental Services*

Keterangan/*Note*: Baku Mutu untuk sungai dan mata air sesuai PPRI Nomor 82 Tahun 2001  
 Pencemaran tanah, air dan udara dibawah baku mutu.  
*Quality Standards for rivers and springs according to PPRI Number 82 of 2001. Soil, water and air pollution are below the quality standard .*

## 1.2 IKLIM/CLIMATE

**Table :** 1.2.1 Jumlah Curah Hujan Menurut Bulan di Kabupaten Tapanuli Selatan, 2017  
*Table* Amount of Rainfall by Month in Tapanuli Selatan Regency, 2017

Bulan/ Month	Curah Hujan / Rainfall (mm)
(1)	(2)
1. Januari/ January	2 362
2. Pebruari/ February	1 226
3. Maret/ March	1 980
4. April / April	1 465
5. Mei / May	1 101
6. Juni/ June	597
7. Juli/ July	448
8. Agustus/ August	1 183
9. September / September	1 131
10. Oktober/ October	935
11. Nopember/ November	1 592
12. Desember/ December	1 764

Sumber/Source: Dinas Pertanian Kab.Tapanuli Selatan  
 Department of Agriculture of Tapanuli Selatan Regency

**Tabel :** 1.2.2 Curah Hujan Menurut Kecamatan, 2017  
**Table** Rainfall by Subdistrict, 2017

Kecamatan/ Subdistrict	Curah Hujan/ Rainfall (mm/tahun)	
	Minimum / Minimum	Maksimum/ Maximum
(1)	(2)	(3)
BPP P. Balakka / Angkola Timur	46,00	313,00
BPP Huta Koje / Angkola Barat	38,00	372,00
BPP Batang Toru	118,00	424,00
Bpp Simago-mago	32,00	465,00
BPP Arse	23,00	290,00
BPP SD. Hole	16,00	236,00
BPP Huta Huta Holbung / Bata Angkola	2,00	375,00

Sumber/Source: Dinas Pertanian Kab.Tapanuli Selatan  
 Department of Agriculture of Tapanuli Selatan Regency



# Pemerintahan Government

## BAB 2 Chapter

PNS  
Laki-laki  
**1.854**  
orang

PNS  
Perempuan  
**3.107**  
orang

**684** < SMA

**767** < SMA

**104** DIPLOMA

**561** DIPLOMA

**1.076** SARJANA

**1.779** SARJANA



Sumber : Badan Kepegawaian Daerah, 2017  
Source : Regional Personnel Administration Office , 2017

Jumlah Pegawai Negeri Sipil (PNS) di Lingkungan Pemerintah Daerah Kabupaten Tapanuli Selatan pada 2017 berjumlah **4.961** orang

Number of Civil Servants in the Local Government Environment Tapanuli Selatan Regency numbered 4,961 people





**PENJELASAN TEKNIS****TECHNICAL NOTES**

1. Anggota Dewan Perwakilan Rakyat Daerah (DPRD) dipilih melalui pemilihan umum (pemilu) dan dilantik dalam masa jabatan lima tahun.
  2. Hak Milik adalah hak turun-temurun , terkuat dan terpenuh yang dapat dipunyai orang atas tanah, dengan mengingat ketentuan dalam pasal 6 Undang-Undang Nomor 5 Tahun 1960 , bahwa “semua hak tanah mempunyai fungsi sosial”
  3. HGB (Hak Guna Bangunan) adalah kewenangan yang diberikan oleh pemerintah atau suatu hak yang didapatkan untuk menggunakan sebuah lahan yang bukan miliknya sendiri dengan jangka waktu 30 tahun yang atas permintaan pemegang hak mengikat keperluan serta keadaan bangunan-bangunannya dan dapat diperpanjang sampai dengan jangka waktu maksimum 20 tahun
  4. Hak Pakai adalah hak untuk menggunakan dan/atau memungut hasil dari tanah yang dikuasai langsung oleh Negara atau tanah milik orang lain, yang memberi wewenang dan kewajiban yang ditentukan dalam keputusan pemberiannya oleh pejabat yang
1. *Regional House of Representatives (DPRD) members are elected through a general election and appointed for a five-years membership.*
  2. *Possesion Right is the hereditary right, the strongest and most fulfilling possession on the land, keeping in mind the provisions of Article 6 of Law Number 5 Year 1960, that "all land rights have a social function"*
  3. *Building purpose Right is the authority granted by the government or a right obtained to use a land that is not his own for a period of 30 years at the request of the right holder to bind the needs and circumstances of the buildings and can be extended to a maximum period 20 years.*
  4. *Utilization Right is the right to use and / or collect proceeds from land that is directly controlled by the State or land owned by another person, who gives authority and obligations specified in the decision to grant it by an official authorized to give it or in an agreement with*

berwenang memberikannya atau dalam perjanjian dengan pemilik tanahnya, yang bukan perjanjian sewa-menyewa atau perjanjian pengolahan tanah, segala sesuatu asal tidak bertentangan dengan jiwa dan ketentuan undang-undang

5. Hak Pengelolaan yaitu hak menguasai dari Negara yang kewenangan pelaksanaannya sebagian dilimpahkan kepada pemegangnya
6. Hak Guna Usaha adalah hak untuk mengusahakan tanah yang dikuasai langsung oleh Negara, dalam jangka waktu tertentu, guna perusahaan pertanian, perikanan atau peternakan ("HGU")
7. Partai Politik adalah organisasi politik yang menjalani ideologi tertentu atau dibentuk dengan tujuan umum. Definisi lainnya adalah kelompok yang terorganisir yang anggota-anggotanya mempunyai orientasi, nilai-nilai, dan cita-cita yang sama. Bisa juga di definisikan, perkumpulan (segolongan orang-orang) yang sejasas, sehaluan, setujuan di bidang politik
8. Pegawai Negeri Sipil adalah mereka yang setelah memenuhi syarat-syarat yang ditentukan dalam peraturan dalam peraturan

*the land owner, which is not a lease agreement - rent or land processing agreement, everything from origin does not conflict with the spirit and provisions of the law*

5. *Operating Right namely the right of control of a State whose authority of execution is partially delegated to the holder*
6. *The Cultivation of Right is the right to cultivate land that is directly controlled by the State, within a certain period of time, for agricultural, fishery or livestock companies ("HGU").*
7. *Political parties are political organizations that undergo certain ideologies or are formed with general objectives. Another definition is an organized group whose members have the same orientation, values and ideals. It can also be defined, associations (a group of people) who are as true, coherent, agreed in the political field*
8. *Civil Servants are those who, after fulfilling the conditions stipulated in the regulations in the applicable laws and regulations, are appointed*

perundang-undangan yang berlaku, diangkat oleh pejabat yang berwenang dan disertai tugas dalam suatu jabatan Negeri atau disertai tugas Negara lainnya yang ditetapkan berdasarkan sesuatu peraturan perundang-undangan dan digaji menurut peraturan perundang-undangan yang berlaku.

*by an authorized official and entrusted with an assignment in a State position or entrusted with other State duties determined based on a law and paid according to the prevailing laws and regulations*

<https://tapanuliselatankab.bps.go.id>

<b>ULASAN</b>	<b>DESCRIPTION</b>
<p><b>2.1 Wilayah Administrasi</b></p> <p>Berdasarkan Perdakab No 5 Tahun 2011 Tentang Pembentukan Kecamatan Tano Tombangan Angkola dan juga Angkola Sangkunur, jumlah kecamatan di Tapanuli Selatan menjadi 14 kecamatan sedangkan jumlah desa tetap 212 desa dan kelurahan sebanyak 36 kelurahan. Selama tahun 2017 tidak terjadi pemekaran wilayah baik kecamatan maupun desa/ kelurahan.</p>	<p><b>2.1 Administrative Area</b></p> <p><i>Based on local regulation No. 5 of 2011 Concerning the Establishment of Tano Tombangan Angkola Subdistrict and Angkola Sangkunur Subdistrict, the number of districts in Tapanuli Selatan Regency is 14 districts, while the number of villages are still 212 villages and urban are 36 villages. During 2017 did not have either subdistrict or regional divisions villages / urban.</i></p>
<p><b>2.2 Dewan Perwakilan Rakyat</b></p> <p>Anggota DPRD Kabupaten Tapanuli Selatan hasil PEMILU 2015 sebanyak 30 orang.</p> <p>Jumlah keputusan yang dikeluarkan DPRD Kabupaten Tapanuli Selatan selama tahun 2017 sebanyak 32 keputusan.</p>	<p><b>2.2 The Regional House of Representative</b></p> <p><i>Member of the regional house of representative of Tapanuli Selatan Regency from the general election's results in 2015 amounted to 30 people.</i></p> <p><i>The number of decisions issued by the regional house of representative of Tapanuli Selatan Regency in 2017 as many as 32 decisions.</i></p>
<p><b>2.3 Pegawai Negeri Sipil</b></p> <p>Untuk memperlancar kegiatan pemerintahan, pemerintah kabupaten dibantu oleh aparaturnya. Pada tahun 2017 tercatat sebanyak 4.961 PNS telah</p>	<p><b>2.3 Civil Servants</b></p> <p><i>To help the activities of the government, assisted by the local government apparatus. In 2017, there were 4.961 civil servants have been filling</i></p>

mengisi formasi di Kabupaten Tapanuli Selatan *vacancies in Tapanuli Selatan Regency*.  
Selatan.

<https://tapanuliselatankab.bps.go.id>

**2.1 WILAYAH ADMINISTRASI/ADMINISTRATIVE AREA**

**Tabel :** 2.1.1 Jumlah Desa/ Kelurahan Menurut Kecamatan Di Kabupaten Tapanuli Selatan, 2017  
*Number of Village/Urban by Subdistrict in Tapanuli Selatan Regency, 2017*

Kecamatan <i>Subdistrict</i>	Ibukota <i>Capital City</i>	Banyaknya Administrasi <i>Number</i> <i>of Administrative</i>		Jumlah <i>Total</i>
		Desa <i>Village</i>	Kelurahan <i>Urban</i>	
(1)	(2)	(3)	(4)	(5)
1. Batang Angkola	Pintu Padang	30	6	36
2. Sayur Matinggi	Sayurminggi	18	1	19
3. Tantom Angkola	Situmba	16	1	17
4. Angkola Timur	Pargarutan	13	2	15
5. Angkola Selatan	Simarpinggan	13	4	17
6. Angkola Barat	Sitinjak	12	2	14
7. Angkola Sangkunur	Simataniari	8	2	10
8. Batang Toru	Batangtoru	19	4	23
9. Marancar	Marancar	11	1	12
10. Muara Batang Toru	Hutaraja	6	3	9
11. Sipirok	Sipirok	34	6	40
12. Arse	Arse Nauli	8	2	10
13. Saipar Dolok Hole	Sipagimbar	12	2	14
14. Aek Bilah	Biru	12	0	12
<b>Tapanuli Selatan</b>		<b>212</b>	<b>36</b>	<b>248</b>

Sumber/Source: Dinas Pemberdayaan Masyarakat dan Pemerintahan Desa Kabupaten Tapanuli Selatan/ *Division of Urban Government Service of Tapanuli Selatan Regency*

**Tabel :** 2.1.2 Jumlah Dusun/ Lingkungan Menurut Kecamatan di Kabupaten Tapanuli Selatan, 2017  
**Table** Number of SubVillage by Subdistrict in Tapanuli Selatan Regency, 2017

Kecamatan Subdistrict	Kampung	Lingkungan	Jumlah Total
(1)	(2)	(3)	(4)
1. Batang Angkola	28	18	46
2. Sayur Matinggi	15	5	20
3. Tantom Angkola	6	3	9
4. Angkola Timur	29	11	40
5. Angkola Selatan	24	19	43
6. Angkola Barat	29	13	42
7. Angkola Sangkunur	29	14	43
8. Batang Toru	55	10	65
9. Marancar	27	3	30
10. Muara Batang Toru	14	9	23
11. Sipirok	66	23	89
12. Arse	19	11	30
13. Saipar Dolok Hole	57	12	69
14. Aek Bilah	39	-	39
<b>Tapanuli Selatan</b>	<b>437</b>	<b>151</b>	<b>588</b>

Sumber/Source: Badan Pemberdayaan Masyarakat dan Pemerintahan Desa Kabupaten Tapanuli Selatan/ Division of Urban Government Service of Tapanuli Selatan Regency



GOVERNMENT

**Tabel :** 2.1.3 Jumlah Kantor Pemerintahan Desa di Kabupaten Tapanuli Selatan, 2017  
**Table** Number of Village Government Offices in Tapanuli Selatan Regency, 2017

Kecamatan Subdistrict	Jumlah Desa Number of Village	Kantor Desa Village Offices	
		Ada Available	Tidak Ada Not Available
(1)	(2)	(3)	(4)
1. Batang Angkola	30	30	-
2. Sayur Matinggi	18	18	-
3. Tantom Angkola	16	16	-
4. Angkola Timur	13	13	-
5. Angkola Selatan	13	13	-
6. Angkola Barat	12	12	-
7. Angkola Sangkununur	8	8	-
8. Batang Toru	19	18	1
9. Marancar	11	11	-
10. Muara Batang Toru	6	6	-
11. Sipirok	34	32	2
12. Arse	8	8	-
13. Saipar Dolok Hole	12	12	-
14. Aek Bilah	12	12	-
<b>Tapanuli Selatan</b>	<b>212</b>	<b>209</b>	<b>3</b>

Sumber/Source: Dinas Pemberdayaan Masyarakat dan Pemerintahan Desa Kabupaten Tapanuli Selatan/ Division of Urban Government Service of Tapanuli Selatan Regency

**Tabel :** 2.1.4 Jumlah Perangkat Desa Menurut Kecamatan Di Kabupaten Tapanuli Selatan, 2017  
*Table* *Number of Village Office Employee by Subdistrict in Tapanuli Selatan Regency, 2017*

Kecamatan <i>Subdistrict</i>	Perangkat Desa <i>Number of Employee</i>						Jumlah <i>Total</i>
	Desa/ <i>Village</i>	Kades/ <i>Headman</i>	Sekdes/ <i>Secretary</i>	Kaur	Ka. Kampung	Ka. Lingkungan	
(1)	(3)	(4)	(5)	(6)	(7)	(8)	(9)
1. Batang Angkola	30	30	30	82	28	18	188
2. Sayur Matinggi	18	18	18	49	15	5	105
3. Tantom Angkola	16	16	16	40	6	3	81
4. Angkola Timur	13	13	13	37	29	11	103
5. Angkola Selatan	13	13	13	30	24	19	99
6. Angkola Barat	12	12	12	37	29	13	102
7. Angkola Sangkunar	8	8	8	23	29	14	82
8. Batang Toru	19	19	19	53	55	10	156
9. Marancar	11	11	11	31	27	3	83
10. Muara Batang Toru	6	6	6	16	14	9	51
11. Sipirok	34	34	34	95	66	23	252
12. Arse	8	8	8	23	19	11	69
13. Saipar Dolok Hole	12	12	12	36	57	12	129
14. Aek Bilah	12	12	12	36	39	-	99
<b>2017</b>	<b>212</b>	<b>212</b>	<b>212</b>	<b>588</b>	<b>437</b>	<b>151</b>	<b>1 599</b>
<b>2016</b>	<b>212</b>	<b>212</b>	<b>103</b>	<b>587</b>	<b>295</b>	<b>146</b>	<b>1 343</b>

Sumber/*Source*: Dinas Pemberdayaan Masyarakat dan Pemerintahan Desa Kabupaten Tapanuli Selatan/*Division of Urban Government Service of Tapanuli Selatan Regency*

GOVERNMENT

**Tabel :** 2.1.5 Jumlah Badan Permusyawaratan Desa (BPD) dan Lembaga Pemberdayaan Masyarakat Desa (LPMD) di Kabupaten Tapanuli Selatan, 2017  
*Number of Village Consultative Bodies and Village Community Empowerment Institutions in Tapanuli Selatan Regency, 2017*

Kecamatan <i>Subdistrict</i>	BPD <i>Village Consultative</i>	LPMD <i>Village Community Empowerment</i>
(1)	(2)	(3)
1. Batang Angkola	210	23
2. Sayur Matinggi	139	19
3. Tantom Angkola	120	17
4. Angkola Timur	105	15
5. Angkola Selatan	93	17
6. Angkola Barat	102	14
7. Angkola Sangkunur	60	10
8. Batang Toru	143	36
9. Marancar	77	12
10. Muara Batang Toru	40	9
11. Sipirok	219	40
12. Arse	54	10
13. Saipar Dolok Hole	86	14
14. Aek Bilah	86	12
<b>Tapanuli Selatan</b>	<b>1 534</b>	<b>248</b>

Sumber/Source: Badan Pemberdayaan Masyarakat dan Pemerintahan Desa Kabupaten Tapanuli Selatan/ *Division of Urban Government Service of Tapanuli Selatan Regency*

**Tabel :** 2.1.6 Jumlah Pembinaan Kesejahteraan Keluarga Menurut Kecamatan di Kabupaten Tapanuli Selatan, 2017  
*Number of Fostering Family Welfare by Subdistricts in Tapanuli Selatan Regency, 2017*

Kecamatan <i>Subdistrict</i>	PKK Desa/Kelurahan	PKK Dusun/Lingkungan	Jumlah <i>Total</i>
(1)	(2)	(3)	(4)
1. Batang Angkola	23	52	75
2. Sayur Matinggi	19	20	39
3. Tantom Angkola	17	9	26
4. Angkola Timur	15	40	55
5. Angkola Selatan	17	58	75
6. Angkola Barat	14	13	27
7. Angkola Sangkunur	10	41	51
8. Batang Toru	36	44	80
9. Marancar	12	32	44
10. Muara Batang Toru	9	12	21
11. Sipirok	40	88	128
12. Arse	10	31	41
13. Saipar Dolok Hole	14	68	82
14. Aek Bilah	12	39	51
<b>Tapanuli Selatan</b>	<b>248</b>	<b>547</b>	<b>795</b>

Sumber/Source: Badan Pemberdayaan Masyarakat dan Pemerintahan Desa Kabupaten Tapanuli Selatan/ *Division of Urban Government Service of Tapanuli Selatan Regency*

GOVERNMENT

**Tabel :** 2.1.7 Jumlah Badan Usaha Milik Desa Yang Lengkap Dokumen Pendirian Menurut Kecamatan di Kabupaten Tapanuli Selatan, 2017  
*Number of Village Owned Enterprises Complete Document Establishment by Subdistrict in Tapanuli Selatan Regency, 2017*

Kecamatan Subdistrict	Jumlah BUMDES
(1)	(2)
1. Batang Angkola	4
2. Sayur Matinggi	3
3. Tantom Angkola	3
4. Angkola Timur	3
5. Angkola Selatan	2
6. Angkola Barat	6
7. Angkola Sangkunur	3
8. Batang Toru	3
9. Marancar	6
10. Muara Batang Toru	2
11. Sipirok	7
12. Arse	3
13. Saipar Dolok Hole	5
14. Aek Bilah	6
<b>2017</b>	<b>56</b>
<b>2016</b>	<b>16</b>

Sumber/Source: Badan Pemberdayaan Masyarakat dan Pemerintahan Desa Kabupaten Tapanuli Selatan/ *Division of Urban Government Service of Tapanuli Selatan Regency*

**Tabel :** 2.1.8 Jumlah Penerbitan Sertifikat Tanah dirinci Menurut Jenis Hak dan Kecamatan di Kabupaten Tapanuli Selatan, 2017  
*Number of Land Issued Published by Type of Rights and Subdistrict, 2017*

Kecamatan / Subdistrict	Hak Milik/ Possesion Right	Hak Guna Bangunan / Building purpose Right	Hak Pakai/ Utilization Right	Hak Penge- lolaan / Opera- ting Right	Hak Guna Usaha / Cultivati on Right
(1)	(2)	(3)	(4)	(5)	(6)
1. Batang Angkola	562	-	11	-	-
2. Sayurmatinggi	3	-	-	-	-
3. Angkola Timur	-	-	-	-	-
4. Angkola Selatan	478	3	1	-	-
5. Angkola Barat	3	-	-	-	-
6. Batang Toru	198	-	-	-	-
7. Marancar	111	-	-	-	-
8. Sipirok	9	1	-	-	-
9. Arse	115	2	-	-	-
10. Saipar Dolok Hole	196	-	-	-	-
11. Aek Bilah	88	2	1	-	-
12. Muara Batang Toru	3	-	-	-	-
13. Tantom Angkola	-	-	-	-	-
14. Angkola Sangkununur	-	-	-	-	-
<b>2017</b>	<b>1 766</b>	<b>8</b>	<b>13</b>	-	-
<b>2016</b>	<b>1 340</b>	<b>3</b>	<b>26</b>	-	-
<b>2015</b>	<b>397</b>	<b>1</b>	<b>12</b>	-	-

Sumber/Source: Badan Pertanahan Nasional Kab.Tapanuli Selatan/  
 Land Administration Representative Office of Tapanuli Selatan Regency

**Tabel :** 2.1.9 Jumlah Penerbitan Sertifikat Tanah dirinci Menurut Jenis Hak dan Bulan di Kabupaten Tapanuli Selatan, 2017  
**Table** Number of Land Issued Published by Type of Rights and Months, 2017

Bulan / Month	Hak Milik/ Possesion Right	Hak Guna Bangunan / Building purpose Right	Hak Pakai/ Utilization Right	Hak Penge- lolaan / Opera- ting Right	Hak Guna Usaha / Cultivatio n Right
(1)	(2)	(3)	(4)	(5)	(6)
Januari	4	-	-	-	-
Februari	5	-	1	-	-
Maret	106	-	-	-	-
April	71	-	-	-	-
Mei	5	-	-	-	-
Juni	6	-	-	-	-
Juli	15	-	-	-	-
Agustus	127	4	1	-	-
September	3	2	-	-	-
Oktober	637	1	11	-	-
Nopember	783	-	-	-	-
Desember	4	1	-	-	-
<b>2017</b>	<b>1 766</b>	<b>8</b>	<b>13</b>	-	-
<b>2016</b>	<b>1 340</b>	<b>3</b>	<b>26</b>	-	-
<b>2015</b>	<b>397</b>	<b>1</b>	<b>12</b>	-	-

Sumber/Source: Badan Pertanahan Nasional Kab.Tapanuli Selatan/  
 Land Administration Representative Office of Tapanuli Selatan Regency

## 2.2 DEWAN PERWAKILAN RAKYAT DAERAH THE REGIONAL HOUSE OF REPRESENTATIVE

**Tabel :** 2.2.1 Partai Politik dan Jenis Kelamin di Kabupaten Tapanuli Selatan, 2017  
*Table* *Number of Political Party's Member by Sex in Tapanuli Selatan Regency, 2017*

Fraksi / <i>Fraction</i>	Laki-laki / <i>Male</i>	Perempuan / <i>Female</i>	Jumlah / <i>Total</i>
(1)	(2)	(3)	(4)
Partai Golongan Karya (Golkar)	3	4	7
Partai Gerakan Indonesia Raya (Gerindra)	4	-	4
Partai Nasional Demokrat (NasDem)	4	-	4
Partai Persatuan Pembangunan (PPP)	3	-	3
Partai Hati Nurani Rakyat (Hanura)	3	-	3
Partai Amanat Nasional (PAN)	3	-	3
Partai Demokrasi Indonesia Perjuangan (PDI-P)	3	-	3
Partai Demokrat	2	-	2
Partai Keadilan Persatuan Indonesia (PKPI)	1	-	1
<b>2017</b>	<b>26</b>	<b>4</b>	<b>30</b>
<b>2016</b>	<b>27</b>	<b>3</b>	<b>30</b>

Sumber/*Source:* Sekretariat DPRD Kabupaten Tapanuli Selatan/ *The Regional House of Representative of Tapanuli Selatan Regency*



GOVERNMENT

**Tabel :** 2.2.2 Jumlah Keputusan DPRD Kabupaten Tapanuli Selatan, 2015 – 2017  
**Table** *Number of Decision and Regulation by the Regional House of Representative in Tapanuli Selatan Regency, 2015 – 2017*

Jenis Keputusan <i>Type of Decision</i>	2015	2016	2017
(1)	(2)	(3)	(4)
1. Peraturan Daerah / <i>Local Rule</i>	-	8	6
2. Keputusan DPRD / <i>Parliament Decision</i>	15	22	18
3. Keputusan Pimpinan / <i>Board Decision</i>	13	12	14
4. Keputusan Panitia Musyawarah/ <i>Deliberation Committee Decision</i>	-	-	-
<b>Jumlah/ Total</b>	<b>28</b>	<b>42</b>	<b>38</b>

Sumber/Source: Sekretariat DPRD Kabupaten Tapanuli Selatan/ The Regional House of Representative of Tapanuli Selatan Regency

**Tabel :** 2.2.3 Kegiatan DPRD Kabupaten Tapanuli Selatan, 2015 – 2017  
**Table** Activity of the Regional House of Representative of Tapanuli Selatan Regency , 2015 – 2017

Kegiatan /Activity	2015	2016*	2017
(1)	(2)	(3)	(4)
Sidang Istimewa / <i>Special Session</i>	3	4	3
Sidang Paripurna/ <i>Plenary Session</i>	18	23	21
Sidang Khusus/ <i>Special Session</i>	-	-	-
Rapat Pimpinan/ <i>Leader Meeting</i>	14	7	12
Sidang Panitia Anggaran/ <i>Budget Committee Session</i>	2	4	4
Sidang Panitia Khusus/ <i>Special Committee Session</i>	3	10	12
Rapat Kerja Komisi Dengar Pendapat Komisi A / <i>Hearing Commission Work Meeting Commisision A</i>	-	1	4
Rapat Kerja Komisi Dengar Pendapat Komisi B / <i>Hearing Commission Work Meeting Commisision B</i>	4	9	5
Rapat Kerja Komisi Dengar Pendapat Komisi C / <i>Hearing Commission Work Meeting Commisision C</i>	1	-	6
Rapat Kerja Komisi Dengar Pendapat Meeting Komisi D / <i>Hearing Commission Work Commisision D</i>	-	-	-
Rapat Rutin Komisi A/ <i>Commission A Routine Meeting</i>	12	3	9
Rapat Rutin Komisi B/ <i>Commission B Routine Meeting</i>	12	3	4
Rapat Rutin Komisi C/ <i>Commission C Routine Meeting</i>	12	5	10
Rapat Rutin Komisi D/ <i>Commission D Routine Meeting</i>	-	-	-
Rapat Panitia Musyawarah/ <i>Deliberation Committee Meeting</i>	-	10	11
Rapat Gabungan Komisi/ <i>Joint Commission Meeting</i>	-	1	-
<b>Jumlah / Total</b>	<b>81</b>	<b>80</b>	<b>101</b>

Sumber/Source : Sekretariat DPRD Kabupaten Tapanuli Selatan/ The Regional House of Representative of Tapanuli Selatan Regency

Keterangan/Note : \*) Angka diperbaiki / Revised figures

GOVERNMENT

**Tabel :** 2.2.4 Nama Partai Politik yang Terdaftar di Kabupaten Tapanuli Selatan Peserta Pemilu, 2017  
**Table** *Name of Political Party Registered In Tapanuli Selatan Regency, 2017*

No	Nama Partai Politik / Name of Political Party	Alamat / Residence
(1)	(2)	(2)
1	Partai Golongan Karya	Jl. Merdeka Lk. I No. 35 Pasar Sipirok Kecamatan Sipirok
2	Partai Demokrasi Indonesia Perjuangan	Jl. Simangambat No. 73 Pasar Sipirok Kecamatan Sipirok
3	Partai Demokrat	Jl. Sipirok-Sidimpuan No.13 Desa Simaninggir Kec. Sipirok Kab. Tapanuli Selatan
4	Partai Gerakan Indonesia Raya	Jl. Padangsidempuan Sipirok Km. 20 Desa Marisi Kec. Angkola Timur
5	Partai Hati Nurani Rakyat	Jl. Bahrum Kelurahan Pasar Sipirok Kecamatan Sipirok Kabupaten Tapanuli Selatan
6	Partai Nasdem	Jl. Merdeka No. 08 Pasar Sipirok Kelurahan Pasar Sipirok Kecamatan Sipirok Kab. Tapanuli Selatan
7	Partai Persatuan Pembangunan	Desa Situmba Dusun Gunung Tua Baringin Sipirok
8	Partai Amanat Nasional	Jl. Lintas Sipirok Desa Marisi Kecamatan Angkola Timur
9	Partai Keadilan dan Persatuan Indonesia	Jl. Lintas Sumatera Paran Dolok Mardomu Kecamatan Sipirok
10	Partai Keadilan Sejahtera	Jl. Sidimpuan - Sipirok Desa Simaninggir
11	Partai Bulan Bintang	Desa Simirik Kecamatan Padangsidimpuan Batunadua
12	Partai Kebangkitan Bangsa	Padangsidimpuan
13	Partai Solidaritas Indonesia	Jl. Tarutung No. 07 Sipirok Godang Kecamatan Sipirok
14	Partai Islam Damai Aman	Jl. Sibolga Km. 15 Lk. V Kelurahan Sitinjak Kecamatan Angkola Barat
15	Partai Perindo	Desa Kilang Papan Dusun Rinabolak Kecamatan Sipirok
16	Partai Berkarya	Jl. Simangambat Simp. Sampean Kelurahan Pasar Sipirok Lingkungan III Kecamatan Sipirok
17	Partai Garuda	Desa Marisi Kec. Angkola Timur

Sumber/Source: Badan Kesatuan Bangsa, Politik Dan Perlindungan Masyarakat Kabupaten Tapanuli Selatan/ *Social Politic Office of Tapanuli Selatan Regency*

**Tabel :** 2.2.5 Jumlah Organisasi pada Kantor Kesbang, Politik dan Perlindungan Masyarakat Kabupaten Tapanuli Selatan, 2017  
**Table** *Number of Organization in Tapanuli Selatan Regency, 2017*

Organisasi / Organization	Jumlah / Total		
	Keseluruhan/ All	Yang Masih Aktif/ Active	Yang Telah Berakhir/ Not Active
(1)	(2)	(3)	(4)
Partai Politik/ <i>Political parties</i>	17	17	-
Lembaga Swadaya Masyarakat/ <i>Non-governmental organization</i>	100	25	75
Organisasi Kemasyarakatan Profesi/ <i>Professional Community Organization</i>	52	52	0
Organisasi Kemasyarakatan/ <i>Community Organization</i>	50	18	32
Organisasi Kemasyarakatan Bersifat Kedaerahan/ <i>Regional Community Organization</i>	11	2	9
Organisasi Kemasyarakatan Bersifat Kesamaan Fungsi/ <i>Community Organizations Are Similar in Function</i>	2	1	1
Organisasi Kemasyarakatan Bersifat Kesamaan Kegiatan/ <i>Community Organizations Are Similar to Activities</i>	2	1	1
<b>2017</b>	<b>234</b>	<b>116</b>	<b>118</b>
<b>2016</b>	<b>260</b>	<b>64</b>	<b>196</b>

Sumber/Source: Badan Kesatuan Bangsa, Politik Dan Perlindungan Masyarakat Kabupaten Tapanuli Selatan/ *Social Politic Office of Tapanuli Selatan Regency*

**2.3 PEGAWAI NEGERI SIPIL/ CIVIL SERVANTS**

**Tabel :** 2.3.1 Jumlah Pegawai Negeri Sipil (PNS) menurut Tingkat Pendidikan dan Jenis Kelamin di Kabupaten Tapanuli Selatan, 2017  
*Table* *Number of Civil Servant by Education Level and Sex, 2017*

Tingkat Pendidikan <i>Education Level</i>	Jenis Kelamin		Jumlah/ <i>Total</i>
	Laki-laki/ <i>Male</i>	Perempuan/ <i>Female</i>	
(1)	(2)	(3)	(4)
Sekolah Dasar (SD)	43	3	46
Sekolah Lanjutan Tingkat Pertama (SLTP)	37	2	39
Sekolah Lanjutan Tingkat Atas (SLTA)	594	556	1.150
Diploma (DI, DII, DIII)	104	767	871
DIV/ Sarjana (S1)	990	1.726	2.716
S2/ S3	86	53	139
<b>2017</b>	<b>1 854</b>	<b>3 107</b>	<b>4 961</b>
<b>2016</b>	<b>2 192</b>	<b>3 154</b>	<b>5 346</b>
<b>2015</b>	<b>2 276</b>	<b>3 226</b>	<b>5 502</b>

Sumber/*Source:* Badan Kepegawaian, Pendidikan dan Pelatihan Daerah Kabupaten Tapanuli Selatan/ *Regional Personnel Administration Office of Tapanuli Selatan Regency*

**Tabel :** 2.3.2 Jumlah Perempuan Bekerja Pada Lembaga Pemerintah Dan Non Pemerintah di Kabupaten Tapanuli Selatan, 2017  
**Table** *Number of Women Working in Government and Non-Government Institutions in Tapanuli Selatan Regency, 2017*

Kecamatan / <i>Subdistrict</i>	Lembaga Pemerintah/ Government Institution	Non Lembaga Pemerintah/ Non Government Institution
(1)	(2)	(3)
1. Batang Angkola	29	11 325
2. Sayur Matinggi	36	7 488
3. Tantom Angkola	113	6 789
4. Angkola Timur	68	8 152
5. Angkola Selatan	169	12 847
6. Angkola Barat	342	17 738
7. Angkola Sangkunur	25	3 693
8. Batang Toru	149	13 177
9. Marancar	53	5 164
10. Muara Batang Toru	80	4 305
11. Sipirok	174	10 220
12. Arse	220	16 350
13. Saipar Dolok Hole	69	15 976
14. Aek Bilah	370	16 508
<b>Tapanuli Selatan</b>	<b>1 897</b>	<b>149 732</b>

Sumber/Source: Dinas Pemberdayaan Perempuan dan Perlindungan Anak/ *Office of Women's Empowerment and Child Protection*

**Tabel :** 2.3.3 Jumlah Kegiatan Penertiban/Pengamanan Satpol PP Menurut Jenis Kegiatan di Kabupaten Tapanuli Selatan, 2017 (Kali)  
**Table** *Number of Control / Security Activities of Civil Service Police Unit by Type of Activities in Tapanuli Selatan Regency, 2017 (Times)*

(1)	Jenis Kegiatan Penertiban/Pengamanan/ Type of Control/Security Activities	Jumlah Kegiatan/ Total Activities
	<b>Penertiban Perda Kabupaten Tapanuli Selatan</b>	<b>24</b>
	Perda Nomor 16 Tahun 2010 Tentang Pajak Daerah	4
	Perda Nomor 17 Tahun 2010 Tentang Retribusi Daerah	6
	Perda Nomor 3 Tahun 2006 Tentang Retribusi Pasar	3
	Perda Nomor 5 Tahun 1999 Tentang IMB	5
	Perda Nomor 4 Tahun 2004 Tentang Larangan Minuman Beralkohol	6
	<b>Operasi Kasih Sayang</b>	<b>5</b>
	<b>Jumlah Pelanggaran K3 (Operasi Pekat)</b>	<b>8</b>
	<b>Pengamanan Kasus Unjuk Rasa</b>	<b>8</b>
	Pengamanan Unjuk Rasa di kantor DPRD Tapanuli Selatan	2
	Pengamanan Unjuk Rasa di kantor Bupati Tapanuli Selatan	6
	<b>Penertiban PKL</b>	<b>548</b>

Sumber/Source: Satuan Polisi Pamong Praja/ Civil Service Police Unit

**Tabel :** 2.3.4 Jumlah Aparat, Sarana dan Prasarana Keamanan dan Ketertiban Umum di Kabupaten Tapanuli Selatan, 2017  
**Table** *Number of Public Security and Order Apparatus, Facilities and Infrastructure in Tapanuli Selatan Regency, 2017*

Uraian		Jumlah
(1)	(2)	(3)
<b>Aparat Pamong Praja (Orang)</b>		
	PNS	41
	Non PNS	119
	Aparat Linmas	3 000
	Petugas Patroli Satpol PP	30
	Petugas Perlindungan Masyarakat	3 000
<b>Sarana dan Prasarana Keamanan dan Ketertiban Umum (Unit)</b>		
	Pos Keamanan	9
	Pos Kamling	129

Sumber/Source: Satuan Polisi Pamong Praja/ *Civil Service Police Unit*





# PENDUDUK & KETENAGAKERJAAN

Population and Employment

## BAB 3

Chapter

### Kepemilikan KTP Elektronik , 2017

Ownership of Electronic ID, 2017

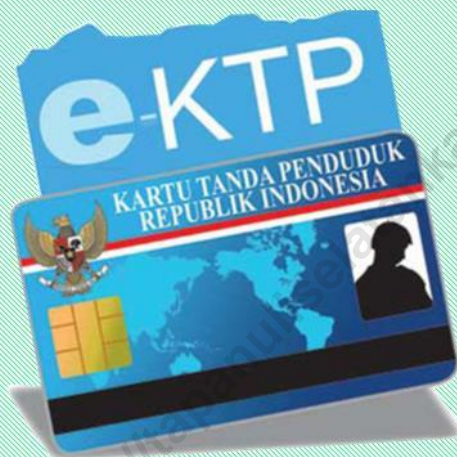

153.651

sudah memiliki  
*already have*



42.618

belum memiliki  
*Not yet*

### Kepemilikan Akta Kelahiran Anak Usia 0-18 Tahun , 2017

Ownership of Birth Certificates for Children Aged 0-18 Years, 2017

78.984

sudah memiliki  
*already have*



33.577

belum memiliki  
*Not yet*



! Data bersumber dari Dinas Kependudukan dan Pencatatan Sipil Kabupaten Tapanuli Selatan  
*Data sourced from the Population and Civil Registration Service of Tapanuli Selatan Regency*



**PENJELASAN TEKNIS**

1. **Penduduk Kabupaten Tapanuli Selatan** adalah semua orang yang berdomisili di wilayah Tapanuli Selatan selama 6 bulan atau lebih dan atau mereka yang berdomisili kurang dari 6 bulan tetapi bertujuan menetap.
2. **Laju pertumbuhan penduduk** adalah angka yang menunjukkan persentase penambahan penduduk dalam jangka waktu tertentu.
3. **Kepadatan penduduk** adalah rasio banyaknya penduduk per kilometer persegi.
4. **Rasio jenis kelamin** adalah perbandingan antara penduduk laki-laki dan penduduk perempuan pada suatu wilayah dan waktu tertentu. Biasanya dinyatakan dengan banyaknya penduduk laki-laki untuk 100 penduduk perempuan.
5. **Distribusi penduduk** adalah pola

**TECHNICAL NOTES**

1. *The population of Tapanuli Selatan Regency are all residents of the entire territory of Tapanuli Selatan Regency who have stayed for six months or longer, and those who intended to stay more than six months even though their length of stay is less than six months.*
2. *The growth rate of population is the number that show percentage of population growth within a specified period.*
3. *Population density is ratio of population per square kilometer.*
4. *Sex ratio is the ratio of males population to females population in a given area and time, usually expressed as the number of males for every 100 females.*
5. *Population distribution is the*

persebaran penduduk di suatu wilayah, baik berdasarkan batas-batas geografis maupun berdasarkan batas-batas administrasi pemerintahan.

*pattern of population distribution in an area, either by geographic boundaries or by government administrative boundaries.*

6. **Komposisi penduduk** adalah pola persebaran penduduk menurut karakteristiknya, contoh: penduduk menurut kelompok umur, penduduk menurut jenis kelamin

6. **Population composition** is the pattern of population distribution by its characteristics, example: population by age group, population by sex

7. **Rumah tangga** adalah seseorang atau sekelompok orang yang mendiami sebagian atau seluruh bangunan fisik/sensus dan biasanya tinggal bersama serta pengelolaan makan dari satu dapur. Yang dimaksud makan dari satu dapur adalah jika pengurusan kebutuhan sehari-harinya dikelola bersama-sama menjadi satu.

7. **Household** is an individual or group of people living in a physical/census building unit or part of it and usually commit on a common provision for food and other essentials of living. Common provision for food means one organising daily needs for all of household members.

8. **Anggota rumah tangga** adalah semua orang yang biasanya bertempat tinggal di suatu rumah tangga, baik yang berada di rumah pada waktu pencacahan maupun yang sementara tidak ada.

8. **Household member** are those who usually lives in a household regardless of their location at the time of enumeration.

9. **Rata-rata anggota rumah tangga** adalah angka yang menunjukkan rata-rata jumlah anggota rumah tangga per rumah tangga.
9. **Average household size** is the average number of household members per household.
10. **Penduduk usia kerja** adalah penduduk yang berumur 15 tahun ke atas.
10. **Working age population** is persons of 15 years and over.
11. **Angkatan kerja** adalah penduduk usia kerja (15 tahun ke atas) yang bekerja, punya pekerjaan namun sementara tidak bekerja, dan pengangguran.
11. **Labor force or economically active** are persons of 15 years and over, who in the previous week were working, temporarily absent from work but having jobs, and unemployment.
12. **Bekerja** adalah kegiatan ekonomi yang dilakukan oleh seseorang dengan maksud memperoleh atau membantu memperoleh pendapatan atau keuntungan dan lamanya bekerja paling sedikit 1 jam secara terus menerus dalam seminggu yang lalu (termasuk pekerja keluarga tanpa upah yang membantu dalam suatu usaha/kegiatan ekonomi).
12. **Working** is economic activity conducted by a person and intended to earn income by doing work or helping to do work at least one hour continuously during the reference week (including unpaid family worker/s for any economic activity).

13. **Lapangan usaha** adalah bidang kegiatan dari pekerjaan/tempat bekerja di mana seseorang bekerja. Klasifikasi lapangan usaha mengikuti Klasifikasi Baku Lapangan Usaha Indonesia (KBLI) dalam 1 digit.
14. **Status pekerjaan** adalah kedudukan seseorang dalam unit usaha/kegiatan dalam melakukan pekerjaan.
15. **Berusaha sendiri tanpa dibantu orang lain** adalah bekerja atau berusaha dengan menanggung risiko secara ekonomis, yaitu dengan tidak kembalinya ongkos produksi yang telah dikeluarkan dalam rangka usahanya tersebut, serta tidak menggunakan pekerja dibayar maupun pekerja tak dibayar, termasuk yang sifat pekerjaannya memerlukan teknologi atau keahlian khusus.
16. **Berusaha dibantu buruh tidak tetap/buruh tidak dibayar** adalah bekerja atau berusaha atas risiko sendiri, dan menggunakan
13. **Industry** is field of a person's activity or establishment. The classification of industries follows the Indonesia Standard Industrial Classification (KBLI) in one digit.
14. **Employment status** is the status of a person at his place of work or establishment where he was employed.
15. **Own-account worker** is a person who works at his own risk without assisted by paid per mount worker or unpaid worker include technical job or skill job.
16. **Employer assisted by temporary workers/unpaid worker** is a person who works at his own risk and assisted by temporary

buruh/pekerja tak dibayar dan atau buruh/pekerja tidak tetap.

*worker/unpaid worker.*

17. **Berusaha dibantu buruh tetap/buruh dibayar** adalah berusaha atas risiko sendiri dan mempekerjakan paling sedikit satu orang buruh/pekerja tetap yang dibayar.

17. ***Employer assisted by permanent workers/paid workers*** is a person who does his business at her/his own risk at least one assisted by paid permanent worker.

18. **Buruh/karyawan/pegawai** adalah seseorang yang bekerja pada orang lain atau instansi/kantor/perusahaan secara tetap dengan menerima upah/gaji baik berupa uang maupun barang. Buruh yang tidak mempunyai majikan tetap, tidak digolongkan sebagai buruh/karyawan, tetapi sebagai pekerja bebas. Seseorang dianggap memiliki majikan tetap jika memiliki 1 (satu) majikan (orang/rumah tangga) yang sama dalam sebulan terakhir, khusus pada sektor bangunan batasannya tiga bulan. Apabila majikannya instansi/lembaga, boleh lebih dari satu.

18. ***Employee*** is a person who work permanently for other people or institution/office/ company and gains some money/cash or goods as wage/salary. Labor who have no permanent employer is not categorized as a laborer/worker/employee but casual worker. A laborers in general is considered to have a permanent employer if he has the same employer during the past month, particularly for building construction sector is 3 months. If the employer is an institution, more than 1 (one) employer is allowed.



19. **Pekerja bebas** adalah seseorang yang bekerja pada orang lain/majikan/institusi yang tidak tetap (lebih dari 1 majikan dalam sebulan terakhir) di usaha pertanian baik berupa usaha rumah tangga maupun bukan usaha rumah tangga, ataupun di nonpertanian atas dasar balas jasa dengan menerima upah atau imbalan baik berupa uang maupun barang, dan baik dengan sistem pembayaran harian maupun borongan

20. **Pekerja tak dibayar** adalah seseorang yang bekerja membantu usaha untuk memperoleh penghasilan/keuntungan yang dilakukan oleh salah seorang anggota rumah tangga atau bukan anggota rumah tangga tanpa mendapat upah/gaji baik berupa uang maupun barang.

19. **Casual employee** is a person who does not work permanently for other people/employer/ institution (more than 1 employer during the last 1 month) in agricultural sector, either home industry or not home industry, or in non-agricultural sector based on remuneration paid with money or goods, and based on daily or contact payment system.

20. **Unpaid worker** is a person who intended to work without pay, either with money or good, in an establishment run by other members of the family, relative or neighbour.

**ULASAN****DESCRIPTION****3.1. Kependudukan**

Jumlah penduduk Kabupaten Tapanuli Selatan berdasarkan hasil estimasi penduduk pertengahan tahun 2017 sebanyak 278.587 jiwa yang terdiri dari 138.486 jiwa penduduk laki-laki dan 140.101 jiwa penduduk perempuan.

Bila dibandingkan dengan luas Kabupaten Tapanuli Selatan (4.355,35 Km<sup>2</sup>), maka rata-rata tingkat kepadatan penduduknya mencapai 64 jiwa per kilometer persegi. Kecamatan yang paling tinggi tingkat kepadatan penduduknya adalah kecamatan Angkola Barat yakni sebanyak 241 orang per kilometer persegi, dan yang paling rendah adalah Kecamatan Aek Bilah yakni 16 orang per kilometer persegi.

Rasio Jenis Kelamin merupakan indikator untuk mengetahui komposisi penduduk menurut jenis kelamin. Rasio jenis kelamin untuk Kabupaten Tapanuli Selatan adalah 99, hal ini menunjukkan jumlah penduduk perempuan lebih banyak dari penduduk laki-laki, dengan perbandingan setiap 100 orang perempuan terdapat 99 orang laki-laki.

**3.1 Population**

*The population of Tapanuli Selatan Regency based on the mid of 2017 population estimates reached 278.587 people, that consist of 138.486 males and 140.101 females.*

*When compared to total area of Tapanuli Selatan Regency (4.355,35 Km<sup>2</sup>), the average of population density was 64 people per square kilometer. The highest population density is Angkola Barat Subdistrict that about 241 people per square kilometer, and the lowest is Aek Bilah Subdistrict which is 16 people per square kilometer.*

*Sex Ratio is an indicator to determine the composition of the population by sex. Sex ratio for Tapanuli Selatan Regency is 99, and it indicates the number of females more than males, with a ratio of every 100 women there are 99 men.*

### 3.2. Ketenagakerjaan

Jika dilihat dari segi ketenagakerjaan, penduduk merupakan suplai bagi pasar tenaga kerja di suatu negara, dan hanya penduduk berusia kerja (15 tahun atau lebih) yang bisa menawarkan tenaganya di pasar kerja. Yang termasuk angkatan kerja (penduduk yang bekerja + aktif mencari kerja) di Tapanuli Selatan sebanyak 142.430 orang, sedang sisanya sebesar 180.906 orang adalah bukan angkatan kerja (sekolah, mengurus rt, dan lainnya).

### 3.2 Employment

*If viewed in terms of employment, the population is the supply to the labour market in the country, and only the working age population (15 years or older) who can offer strength in the job market. Which included the labour force (employed population + actively looking for work) in Tapanuli Selatan Regency is about 142.430 people, and the others about 180.906 people are not labour force (student, taking care of the household, and others).*

**3.1 KEPENDUDUKAN/POPULATION**

**Tabel :** 3.1.1 Jumlah Penduduk Menurut Kecamatan di Kabupaten Tapanuli Selatan, 2010, 2016, dan 2017  
**Table** *Numbe of Population by Subdistrict in Tapanuli Selatan Regency, 2010, 2016, and 2017*

Kecamatan <i>Subdistrict</i>	Tahun/Year		
	2010*	2016**	2017**
(1)	(2)	(3)	(4)
1. Batang Angkola	32 210	33 769	33 977
2. Sayur Matinggi	23 319	24 465	24 622
3. Tantom Angkola	14 432	14 788	14 836
4. Angkola Timur	18 600	19 278	19 367
5. Angkola Selatan	26 742	28 228	28 437
6. Angkola Barat	24 130	25 044	25 168
7. Angkola Sangkunur	18 055	18 956	19 078
8. Batang Toru	28 667	32 155	32 645
9. Marancar	9 375	9 562	9 587
10. Muara Batang Toru	11 430	11 896	11 959
11. Sipirok	30 511	31 245	31 342
12. Arse	7 892	8 031	8 050
13. Saipar Dolok Hole	12 705	12 955	12 989
14. Aek Bilah	6 412	6 517	6 530
<b>Tapanuli Selatan</b>	<b>264 480</b>	<b>276 889</b>	<b>278 587</b>

Note/Keterangan : \*) Sensus Penduduk/Population Census

\*\*\*) Proyeksi Penduduk BPS Kab. Tapanuli Selatan/Population Projection by Statistics of Tapanuli Selatan regency

**Tabel :** 3.1.2 Jumlah Penduduk Menurut Jenis Kelamin, Sex Ratio dan Kecamatan, 2017  
*Table* *Number of Population by Sex, Sex Ratio and Subdistrict, 2017*

Kecamatan <i>Subdistrict</i>	Jenis Kelamin / Sex			Rasio Jenis Kelamin <i>Sex Ratio</i> (%)
	Laki – laki <i>Male</i>	Perempuan <i>Female</i>	Jumlah <i>Total</i>	
(1)	(2)	(3)	(4)	(5)
1. Batang Angkola	16 473	17 504	33 977	94,11
2. Sayur Matinggi	12 085	12 537	24 622	96,39
3. Tantom Angkola	7 099	7 737	14 836	91,75
4. Angkola Timur	9 479	9 888	19 367	95,86
5. Angkola Selatan	15 054	13 383	28 437	112,49
6. Angkola Barat	12 364	12 804	25 168	96,56
7. Angkola Sangkunur	9 626	9 452	19 078	101,84
8. Batang Toru	16 018	16 627	32 645	96,34
9. Marancar	4 797	4 790	9 587	100,15
10. Muara Batang Toru	6 159	5 800	11 959	106,19
11. Sipirok	15 522	15 820	31 342	98,12
12. Arse	3 951	4 099	8 050	96,39
13. Saipar Dolok Hole	6 512	6 477	12 989	100,54
14. Aek Bilah	3 347	3 183	6 530	105,15
<b>2017</b>	<b>138 486</b>	<b>140 101</b>	<b>278 587</b>	<b>98,85</b>
<b>2016</b>	<b>137 590</b>	<b>139 299</b>	<b>276 889</b>	<b>98,77</b>
<b>2015</b>	<b>136 683</b>	<b>138 415</b>	<b>275 098</b>	<b>98,75</b>

Sumber / *Source:* BPS Kabupaten Tapanuli Selatan  
*Statistics of Tapanuli Selatan Regency*

**Tabel :** 3.1.3 Distribusi dan Kepadatan Penduduk Menurut Kecamatan di Kabupaten Tapanuli Selatan, 2017  
**Table** *Population Distribution and Density by Subdistrict in Tapanuli Selatan Regency, 2017*

Kecamatan Subdistrict	Distribusi Penduduk Distribution of Population (%)	Kepadatan Penduduk Population Density (Jiwa/Km <sup>2</sup> )
(1)	(2)	(3)
1. Batang Angkola	12,20	94
2. Sayur Matinggi	8,84	83
3. Tantom Angkola	5,33	71
4. Angkola Timur	6,95	82
5. Angkola Selatan	10,21	57
6. Angkola Barat	9,03	241
7. Angkola Sangkununur	6,85	75
8. Batang Toru	11,72	86
9. Marancar	3,44	108
10. Muara Batang Toru	4,29	39
11. Sipirok	11,25	77
12. Arse	2,89	30
13. Saipar Dolok Hole	4,66	24
14. Aek Bilah	2,34	16
<b>Tapanuli Selatan</b>	<b>100,00</b>	<b>64</b>

Sumber / Source: BPS Kabupaten Tapanuli Selatan  
*Statistics of Tapanuli Selatan Regency*

**Tabel :** 3.1.4 Jumlah Penduduk Menurut Kelompok Umur dan Jenis Kelamin di Kabupaten Tapanuli Selatan, 2017  
**Table** Population by Age Group and Sex in Tapanuli Selatan Regency, 2017

Kelompok Umur <i>Age Group</i>	Jenis Kelamin / Sex		
	Laki – laki <i>Male</i>	Perempuan <i>Female</i>	Jumlah <i>Total</i>
(1)	(2)	(5)	(4)
0 – 4	16 611	15 699	32 310
5 – 9	17 011	16 307	33 318
10 – 14	16 891	15 601	32 492
15 – 19	14 562	13 387	27 949
20 – 24	11 519	10 225	21 744
25 – 29	9 343	8 871	18 214
30 – 34	8 494	8 739	17 233
35 – 39	8 033	8 657	16 690
40 – 44	7 744	8 512	16 256
45 – 49	7 583	8 390	15 973
50 – 54	6 697	7 616	14 313
55 – 59	5 352	6 137	11 489
60 – 64	3 843	4 542	8 385
65 – 69	2 419	3 100	5 519
70 – 74	1 280	2 113	3 393
75 +	1 104	2 205	3 309
<b>2017</b>	<b>138 486</b>	<b>140 101</b>	<b>278 587</b>
<b>2016</b>	<b>137 590</b>	<b>139 299</b>	<b>276 889</b>
<b>2015</b>	<b>136 683</b>	<b>138 415</b>	<b>275 098</b>

Sumber / Source: BPS Kabupaten Tapanuli Selatan  
 Statistics of Tapanuli Selatan Regency

**Tabel :** 3.1.5 Jumlah Penduduk, Rumah Tangga Dan Rata – Rata Anggota Rumah Tangga Menurut Kecamatan, 2017  
*Number of Population, Household and Average Household Member by Subdistrict, 2017*

Kecamatan/ <i>Subdistrict</i>	Jumlah Penduduk / <i>Population</i>	Rumah Tangga / <i>Household</i>	Rata–Rata Anggota Rumah Tangga / <i>Average Household Member</i>
(1)	(2)	(3)	(4)
1. Batang Angkola	33 977	8 059	4
2. Sayur Matinggi	24 622	5 843	4
3. Tantom Angkola	14 836	3 622	4
4. Angkola Timur	19 367	4 436	4
5. Angkola Selatan	28 437	6 409	4
6. Angkola Barat	25 168	5 581	5
7. Angkola Sangkunur	19 078	4 080	5
8. Batang Toru	32 645	7 370	4
9. Marancar	9 587	2 319	4
10. Muara Batang Toru	11 959	2 651	5
11. Sipirok	31 342	7 357	4
12. Arse	8 050	2 091	4
13. Saipar Dolok Hole	12 989	3 081	4
14. Aek Bilah	6 530	1 580	4
<b>2017</b>	<b>278 587</b>	<b>64 479</b>	<b>4</b>
<b>2016</b>	<b>276 889</b>	<b>64 087</b>	<b>4</b>
<b>2015</b>	<b>275 098</b>	<b>63 672</b>	<b>4</b>

Sumber / *Source:* BPS Kabupaten Tapanuli Selatan  
*Statistics of Tapanuli Selatan Regency*



POPULATION AND EMPLOYMENT

**Tabel :** 3.1.6 Jumlah Lansia Perempuan Menurut Usia Di Kabupaten Tapanuli Selatan, 2017  
**Table** Number of Elderly Women by Age in Tapanuli Selatan Regency, 2017

Kecamatan <i>Subdistrict</i>	USIA ( TAHUN )/Age (Year)					JUMLAH/ Total
	55-59 Th	60-64Th	65-69Th	70-74Th	>74Th	
(1)	(2)	(3)	(4)	(5)	(6)	(7)
1. Batang Angkola	1 673	1 242	625	411	593	4 544
2. Sayur Matinggi	1 167	813	457	333	288	3 058
3. Tantom	835	676	406	233	315	2 465
4. Angkola Timur	835	618	305	243	286	2 287
5. Angkola Selatan	929	581	311	173	195	2 189
6. Angkola Barat	1 206	721	363	239	262	2 791
7. Angkola	668	373	223	118	136	1 518
8. Batang Toru	1 391	854	464	275	388	3 372
9. Marancar	438	334	194	126	139	1 231
10. Muara Batang	453	312	150	86	70	1 071
11. Sipirok	1 448	1 149	675	512	549	4 333
12. Arse	498	411	196	138	192	1 435
13. Saipar Dolok	656	492	289	225	210	1 872
14. Aek Bilah	267	193	133	77	79	749
<b>2017</b>	<b>12 464</b>	<b>8 769</b>	<b>4 791</b>	<b>3 189</b>	<b>3 702</b>	<b>32 915</b>

Sumber / Source: Dinas Pemberdayaan Perempuan dan Perlindungan Anak  
*Office of Women's Empowerment and Child Protection*

**Tabel :** 3.1.7 Persentase Penduduk Berumur 10 Tahun Keatas Menurut Jenis Kelamin dan Status Perkawinan, 2017  
*Percentage of Population Aged 10 Years and Over by Sex and Marital status, 2017*

Status Perkawinan <i>Marital Status</i>	Jenis Kelamin/ <i>Sex</i>	
	Laki- laki/ <i>Male</i>	Perempuan/ <i>Female</i>
(1)	(2)	(3)
Belum Kawin <i>Not Marriage</i>	45,19	33,88
Kawin/ <i>Marriage</i>	50,58	50,20
Cerai Hidup <i>Divorce to death</i>	0,93	3,90
Cerai Mati <i>Life divorce</i>	3,29	12,03
<b>Jumlah/ <i>Total</i></b>	<b>100,00</b>	<b>100,00</b>

Sumber / *Source:* BPS Kabupaten Tapanuli Selatan  
*Statistics of Tapanuli Selatan Regency*

**Tabel :** 3.1.8 Penduduk Wajib KTP Menurut Perekaman KTP Elektronik dan Kecamatan di Kabupaten Tapanuli Selatan, 2017  
**Table** Number of Mandatory ID Card Population by Electronic ID Card Recording and Subdistrict in Tapanuli Selatan Regency, 2017

Kecamatan/ Subdistrict	BELUM Melakukan Perekaman/ Not Recording Yet	SUDAH Melakukan Perekaman/ Already recording
(1)	(2)	(3)
1. Batang Angkola	4 674	20 336
2. Sayur Matinggi	2 048	14 304
3. Tantom Angkola	2 779	8 365
4. Angkola Timur	2 290	11 881
5. Angkola Selatan	4 993	15 486
6. Angkola Barat	3 434	14 689
7. Angkola Sangkunur	6 979	15 111
8. Batang Toru	3 825	10 660
9. Marancar	1 501	5 846
10. Muara Batang Toru	1 408	3 999
11. Sipirok	3 914	19 872
12. Arse	850	5 551
13. Saipar Dolok Hole	2 126	4 292
14. Aek Bilah	1 797	3 259
<b>2017</b>	<b>42 618</b>	<b>153 651</b>

Sumber / Source: Dinas Kependudukan Dan Pencatatan Sipil  
 Department of Population and Civil Registration

**Tabel :** 3.1.9 Penduduk yang BELUM Melakukan Rekam KTP Elektronik Menurut Jenis Kelamin dan Kecamatan di Kabupaten Tapanuli Selatan, 2017  
*Table* *Number of Population Who Have Not Done ID Card Recording by Sex and Subdistrict in Tapanuli Selatan Regency, 2017*

Kecamatan/ Subdistrict	Jenis Kelamin		Jumlah
	Laki-laki	Perempuan	
(1)	(2)	(3)	
1. Batang Angkola	2 473	2 201	4 674
2. Sayur Matinggi	1 886	162	2 048
3. Tantom Angkola	1 468	1 311	2 779
4. Angkola Timur	1 198	1 092	2 290
5. Angkola Selatan	2 585	2 408	4 993
6. Angkola Barat	1 836	1 598	3 434
7. Angkola Sangkununur	2 388	4 591	6 979
8. Batang Toru	1 989	1 836	3 825
9. Marancar	800	701	1 501
10. Muara Batang Toru	129	1 279	1 408
11. Sipirok	2 111	1 803	3 914
12. Arse	450	400	850
13. Saipar Dolok Hole	1 168	958	2 126
14. Aek Bilah	827	970	1 797
<b>2017</b>	<b>21 308</b>	<b>21 310</b>	<b>42 618</b>

Sumber / Source: Dinas Kependudukan Dan Pencatatan Sipil  
 Department of Population and Civil Registration

**Tabel :** 3.1.10 Penduduk yang SUDAH Melakukan Rekam KTP Elektronik Menurut Jenis Kelamin dan Kecamatan di Kabupaten Tapanuli Selatan, 2017  
*Number of Population Who Have Done ID Card Recording by Sex and Subdistrict in Tapanuli Selatan Regency, 2017*

Kecamatan/ Subdistrict	Jenis Kelamin/Sex		Jumlah/ Total
	Laki-laki/ Male	Perempuan/ Female	
(1)	(2)	(3)	
1. Batang Angkola	9 651	10 685	20 336
2. Sayur Matinggi	6 833	7 471	14 304
3. Tantom Angkola	3 933	4 432	8 365
4. Angkola Timur	5 845	6 036	11 881
5. Angkola Selatan	7 862	7 624	15 486
6. Angkola Barat	7 067	7 622	14 689
7. Angkola Sangkunun	4 918	10 193	15 111
8. Batang Toru	9 691	969	10 660
9. Marancar	2 868	2 978	5 846
10. Muara Batang Toru	3 651	348	3 999
11. Sipirok	9 541	10 331	19 872
12. Arse	2 719	2 832	5 551
13. Saipar Dolok Hole	367	3 925	4 292
14. Aek Bilah	1 742	1 517	3 259
<b>2017</b>	<b>76 688</b>	<b>76 963</b>	<b>153 651</b>

Sumber / Source: Dinas Kependudukan Dan Pencatatan Sipil  
 Department of Population and Civil Registration

**Tabel :** 3.1.11 Anak Usia 0-18 Tahun Menurut Kepemilikan Akta Kelahiran dan Kecamatan di Kabupaten Tapanuli Selatan, 2017  
**Table** *Children aged 0-18 years by Ownership of Birth Certificate and Subdistrict of Tapanuli Selatan, 2017*

Kecamatan/ Subdistrict	Kepemilikan/Ownership		Kelompok Usia 0-18 Tahun/ Age Group 0-18 Years
	SUDAH Memiliki/ Already Have	BELUM Memiliki/ Do Not Have Yet	
(1)	(2)	(3)	
1. Batang Angkola	9 465	3 004	12 469
2. Sayur Matinggi	7 628	2 277	9 905
3. Tantom Angkola	3 868	1 929	5 797
4. Angkola Timur	6 287	1 581	7 868
5. Angkola Selatan	8 298	5 512	13 810
6. Angkola Barat	6 930	2 014	8 944
7. Angkola Sangkunur	4 966	5 066	10 032
8. Batang Toru	8 234	3 647	11 881
9. Marancar	2 807	831	3 638
10. Muara Batang Toru	4 720	1 671	6 391
11. Sipirok	8 736	2 691	11 427
12. Arse	1 949	753	2 702
13. Saipar Dolok Hole	3 177	1 641	4 818
14. Aek Bilah	1 919	960	2 879
<b>2017</b>	<b>78 984</b>	<b>33 577</b>	<b>112 561</b>

Sumber / Source: Dinas Kependudukan Dan Pencatatan Sipil  
 Department of Population and Civil Registration

POPULATION AND EMPLOYMENT

**Tabel :** 3.1.12 Anak Usia 0-18 Tahun yang Belum Memiliki Kutipan Akta Kelahiran Menurut Jenis Kelamin dan Kecamatan di Kabupaten Tapanuli Selatan, 2017  
*Children Aged 0-18 Years who Do Not Have The Birth Certificate Yet by Sex and Subdistrict in Tapanuli Selatan Regency, 2017*

Kecamatan/ Subdistrict	Jenis Kelamin		Jumlah
	Laki-laki	Perempuan	
(1)	(2)	(3)	
1. Batang Angkola	1 583	1 421	3 004
2. Sayur Matinggi	1 165	1 112	2 277
3. Tantom Angkola	991	938	1 929
4. Angkola Timur	848	733	1 581
5. Angkola Selatan	2 786	2 726	5 512
6. Angkola Barat	1 011	1 003	2 014
7. Angkola Sangkunur	2 586	2 480	5 066
8. Batang Toru	1 873	1 774	3 647
9. Marancar	449	382	831
10. Muara Batang Toru	869	802	1 671
11. Sipirok	1 408	1 283	2 691
12. Arse	388	365	753
13. Saipar Dolok Hole	868	773	1 641
14. Aek Bilah	470	490	960
<b>2017</b>	<b>17 295</b>	<b>16 282</b>	<b>33 577</b>

Sumber / Source: Dinas Kependudukan Dan Pencatatan Sipil  
Department of Population and Civil Registration

**Tabel :** 3.1.13 Anak Usia 0-18 Tahun yang Memiliki Kutipan Akta Kelahiran Menurut Jenis Kelamin dan Kecamatan di Kabupaten Tapanuli Selatan, 2017  
*Children Aged 0-18 Years who Have The Birth Certificate by Sex and Subdistrict in Tapanuli Selatan Regency, 2017*

Kecamatan <i>Subdistrict</i>	Jenis Kelamin/ <i>Sex</i>		Jumlah <i>Total</i>
	Laki-laki <i>Male</i>	Perempuan <i>Female</i>	
(1)	(2)	(3)	
1. Batang Angkola	4 899	4 566	9 465
2. Sayur Matinggi	3 901	3 727	7 628
3. Tantom Angkola	1 950	1 918	3 868
4. Angkola Timur	3 274	3 013	6 287
5. Angkola Selatan	4 273	4 025	8 298
6. Angkola Barat	3 558	3 372	6 930
7. Angkola Sangkununur	2 720	2 246	4 966
8. Batang Toru	4 243	3 991	8 234
9. Marancar	1 426	1 381	2 807
10. Muara Batang Toru	2 434	2 286	4 720
11. Sipirok	4 578	4 158	8 736
12. Arse	993	956	1 949
13. Saipar Dolok Hole	1 629	1 548	3 177
14. Aek Bilah	997	922	1 919
<b>2017</b>	<b>40 875</b>	<b>38 109</b>	<b>78 984</b>

Sumber / *Source*: Dinas Kependudukan Dan Pencatatan Sipil  
 Department of Population and Civil Registration



**3.2 KETENAGAKERJAAN/EMPLOYMENT**

**Tabel :** 3.2.1 Penduduk Berumur 15 Tahun Ke atas Menurut  
**Table** Kegiatan Seminggu yang Lalu dan Jenis Kelamin di Kabupaten  
 Tapanuli Selatan, 2017  
*Percentage Population Aged 15 Years and Over by Sex and Main  
 Activity During The Past Week in Tapanuli Selatan Regency, 2017*

Kegiatan Utama <i>Main Activity</i>	Laki-laki / <i>Male</i>	Perempuan / <i>Female</i>	Jumlah <i>Total</i>
(1)	(2)	(3)	(4)
<b>I. Angkatan Kerja / <i>Labour Force</i></b>	<b>78 152</b>	<b>64 278</b>	<b>142 430</b>
1. Bekerja / <i>Working</i>	73 286	60 886	134 172
2. Pengangguran/ <i>Unemployment</i>	4 866	3 392	8 258
<b>II. Bukan Angkatan Kerja/ <i>Not Labour Force</i></b>	<b>10 008</b>	<b>28 468</b>	<b>38 476</b>
1. Sekolah / <i>Attending School</i>	6 170	6 981	13 151
2. Mengurus Rumah Tangga/ <i>Housekeeping</i>	2 139	19 532	21 671
3. Lainnya / <i>Others</i>	1 699	1 955	3 654
<b>Tapanuli Selatan</b>	<b>88 160</b>	<b>92 746</b>	<b>180 906</b>
<b>Tingkat Partisipasi Angkatan Kerja <i>Economically active Participation Rate</i></b>	88,65	69,31	78,73
<b>Tingkat Pengangguran Terbuka (TPT) <i>Unemployment Rate</i></b>	6,23	5,28	5,80

Sumber / *Source:* BPS Kabupaten Tapanuli Selatan  
*Statistics of Tapanuli Selatan Regency*

Perbaikan Angka / *Revised Figures*

**Tabel :** 3.2.2 Persentase Penduduk Berumur 15 Tahun Ke Atas Yang Termasuk Angkatan kerja Menurut Pendidikan Tertinggi Yang Ditamatkan dan Jenis Kelamin, 2017  
*Percentage of Population Aged 15 Years and Over Who Are In Labour Force by Highest Completed Education and Sex, 2017*

Pendidikan Tertinggi yang Ditamatkan <i>Highest Completed Education</i>	Angkatan Kerja/ <i>Economically Active</i>		
	Laki-laki <i>Male</i>	Perempuan <i>Female</i>	Jumlah <i>Total</i>
(1)	(2)	(3)	(4)
1. Tidak/Belum Pernah Sekolah/Tidak/Belum Tamat SD/Sekolah Dasar <i>No Schooling/Not Yet Complete Primary School/Primary School</i>	36,94	37,47	37,18
2. SMP <i>Junior High School</i>	28,15	20,14	24,54
3. SMA <i>Senior High School</i>	19,28	21,04	20,07
4. SMK <i>Vocational High School</i>	8,66	7,76	8,25
5. Diploma I/II/III /Akademi <i>Diploma I/II/III/ Academy</i>	0,91	5,54	3,00
6. Akademi/Universitas <i>Academy/University</i>	6,06	8,04	6,95
<b>Tapanuli Selatan</b>	<b>100,00</b>	<b>100,00</b>	<b>100,00</b>

Sumber / *Source*: BPS Kabupaten Tapanuli Selatan  
*Statistics of Tapanuli Selatan Regency*

POPULATION AND EMPLOYMENT

**Tabel :** 3.2.3 Persentase Penduduk Berumur 15 Tahun Ke atas Yang Bekerja Seminggu yang Lalu Menurut Kelompok Umur dan Jenis Kelamin, 2017  
*Percentage of Population Aged 15 Years and Over Who Worked During The Past Week by Age Group and Sex, 2017*

Kelompok Umur (Tahun) Age Group (Year)	Laki-laki Male	Perempuan Female	Jumlah Total
(1)	(2)	(3)	(4)
15 - 19	5,12	2,15	3,78
20 - 24	6,06	6,18	6,12
25 - 29	11,66	14,76	13,07
30 - 34	16,72	12,19	14,67
35 - 39	13,50	13,23	13,38
40 - 44	9,55	10,25	9,87
45 - 49	11,67	9,79	10,82
50 - 54	9,71	11,02	10,31
55 - 59	6,03	9,99	7,82
60 +	9,97	10,43	10,18
<b>Jumlah/ Total</b>	<b>100,00</b>	<b>100,00</b>	<b>100,00</b>

Sumber / Source: BPS Kabupaten Tapanuli Selatan  
*Statistics of Tapanuli Selatan Regency*

**Tabel :** 3.2.4 Persentase Penduduk Berumur 15 Tahun Ke Atas Yang Bekerja Selama Seminggu Yang Lalu Menurut Lapangan Pekerjaan Utama dan Jenis Kelamin, 2017  
*Percentage of Population Aged 15 Years and Over Who Worked During The Past Week by Main Employment and Sex, 2017*

Lapangan Pekerjaan Utama <i>Main Employment</i>	Laki-laki <i>Male</i>	Perempuan <i>Female</i>	L+P <i>Total</i>
(1)	(2)	(3)	(4)
1 Pertanian/ <i>Agriculture</i>	67,45	60,82	64,44
2 Manufaktur/ <i>Manufacture</i>	12,38	9,26	10,96
3 Jasa-jasa/ <i>Services</i>	20,17	29,92	24,59
<b>Jumlah/ <i>Total</i></b>	<b>100,00</b>	<b>100,00</b>	<b>100,00</b>

Sumber / *Source*: BPS Kabupaten Tapanuli Selatan  
*Statistics of Tapanuli Selatan Regency*

POPULATION AND EMPLOYMENT

**Tabel :** 3.2.5 Jumlah Penduduk Berumur 15 Tahun Ke atas Yang Bekerja Seminggu yang Lalu Menurut Status Pekerjaan Utama dan Jenis Kelamin, 2017  
*Population Aged 15 Years and Over Who Worked During the Past Week by Main Employment Status and Sex, 2017*

Status Pekerjaan Utama <i>Main Employment Status</i>	Laki-laki <i>Male</i>	Perempuan <i>Female</i>	Jumlah <i>Total</i>
(1)	(2)	(3)	(4)
Berusaha sendiri <i>Own account worker</i>	18 318	11 859	30 177
Berusaha dibantu buruh tidak tetap/buruh tidak dibayar <i>Employer assisted by temporary worker/unpaid worker</i>	27 639	17 322	44 961
Berusaha dibantu buruh tetap/buruh dibayar <i>Employer assisted by permanent worker/paid worker</i>	1 540	198	1 738
Buruh/ Karyawan/ Pegawai <i>Reguler employee</i>	14 563	8 009	22 572
Pekerja Bebas <i>Casual employee in agriculture</i>	1 753	822	2 575
Pekerja Bebas di Non Pertanian <i>Casual Employee not in agriculture</i>	1 594	-	1 594
Pekerja keluarga/tak dibayar <i>Family worker/unpaid worker</i>	7 879	22 676	30 555
<b>Jumlah/ Total</b>	<b>73 286</b>	<b>60 886</b>	<b>134 172</b>

Sumber / Source: BPS Kabupaten Tapanuli Selatan  
*Statistics of Tapanuli Selatan Regency*

**Tabel :** 3.2.6 Jumlah Pencari Kerja Terdaftar Menurut Tingkat Pendidikan Tertinggi yang Ditamatkan dan Jenis Kelamin, 2017  
**Table** *Number of Registered Job Seeker by Highest Completed Education and Sex, 2017*

Pendidikan Tertinggi yang Ditamatkan <i>Highest Completed Education</i>	<i>Jenis Kelamin/Sex</i>		
	Laki-laki <i>Male</i>	Perempuan <i>Female</i>	Jumlah <i>Total</i>
(1)	(2)	(3)	(4)
1. Tidak/Belum Pernah Sekolah <i>No Schooling</i>	0	0	0
2. <SD <i>&lt;Primary School</i>	37	19	56
3. SMP <i>Junior High School</i>	79	41	120
4. SMA <i>Senior High School</i>	393	149	542
5. SMK <i>School Based</i>	195	61	256
6. Diploma I/II/III /Akademi <i>Diploma I/II/III/ Academy</i>	21	28	49
7. Akademi/Universitas <i>Academy/University</i>	133	109	242
<b>2017</b>	<b>858</b>	<b>407</b>	<b>1 265</b>
<b>2016</b>	<b>400</b>	<b>161</b>	<b>561</b>
<b>2015</b>	<b>172</b>	<b>171</b>	<b>343</b>

Sumber/*Source:* Dinas Ketenagakerjaan Daerah Kab. Tapanuli Selatan  
*Labour Office of Tapanuli Selatan Regency*

**Tabel :** 3.2.7 Jumlah Pencari Kerja Ditempatkan Menurut Tingkat Pendidikan Tertinggi yang Ditamatkan dan Jenis Kelamin, 2017  
**Table** Number of Placed Job Seeker by Highest Completed Education and Sex, 2017

Pendidikan Tertinggi yang Ditamatkan <i>Highest Completed Education</i>	Jenis Kelamin/Sex		
	Laki-laki <i>Male</i>	Perempuan <i>Female</i>	Jumlah <i>Total</i>
(1)	(2)	(3)	(4)
1. Tidak/Belum Pernah Sekolah <i>No Schooling</i>	0	0	0
2. SD <i>Primary School</i>	30	18	48
3. SMP <i>Junior High School</i>	50	32	82
4. SMA <i>Senior High School</i>	323	75	398
5. SMK <i>Vocational High School</i>	64	4	68
6. Diploma I/II/III /Akademi <i>Diploma I/II/III/ Academy</i>	2	6	8
7. Akademi/Universitas <i>Academy/University</i>	55	41	96
<b>2017</b>	<b>524</b>	<b>176</b>	<b>700</b>
<b>2016</b>	<b>213</b>	<b>29</b>	<b>242</b>
<b>2015</b>	<b>10</b>	<b>27</b>	<b>37</b>

Sumber/Source: Dinas Ketenagakerjaan Daerah Kab. Tapanuli Selatan  
 Labour Office of Tapanuli Selatan Regency

**Tabel :** 3.2.8 Kegiatan di Dinas Tenaga Kerja, Transmigrasi dan Sosial  
**Table** Kabupaten Tapanuli Selatan, 2017  
*Training Activities in Labour, Transmigration, and Social Office of Tapanuli Selatan Regency, 2017*

Nama Pelatihan / Name of Training	Jurusan/Programme	Jumlah Siswa (orang) /Number of Student(pupils)	Paket Packet
(1)	(2)	(3)	(4)
APBD	Komputer	48	3
	Pertanian Palawija	-	-
	Menjahit	48	3
	Elektronik	-	-
	Tata Rias	64	4
	Tata Boga	-	-
	Instalasi Penerangan	-	-
	Las Listrik	32	2
	Sepeda Motor	48	3
APBN	Las Listrik	-	-
	Menjahit	16	1
	Komputer	-	-
	Tata Rias	16	1
	Instalasi Penerangan	-	-
	Sepeda Motor	16	1
	Audi Video	-	-

**Sumber/Source:** Dinas Ketenagakerjaan Daerah Kab. Tapanuli Selatan  
*Labour Office of Tapanuli Selatan Regency*



POPULATION AND EMPLOYMENT

**Tabel :** 3.2.9 **Daftar Nama-Nama Lembaga Latihan Kerja Swasta (LLKS) di Dinas Ketenagakerjaan Daerah Kabupaten Tapanuli Selatan, 2017**  
**Table** *List of Private Job Training Institution in Labour Office of Tapanuli Selatan Regency, 2017*

No	Nama LKKS / Name of LKKS	Alamat / Address	Kejuruan / Programme
(1)	(2)	(3)	(4)
1	BSJ (Bina Sipirok Jaya)	Sipirok	Komputer
2	Bina Karya	Batangtoru	Aneka Anyaman
2	Jhons Komputer	Kel. Aek Pining Kec. Bt Toru	Komputer
3	Birrulwilidain	Marancar	Komputer, Gula Aren
4	Faza Azkia	Muara Batang Toru	Komputer
5	Garuda	Ds. Hurase, Kec. Batang Angkola	Tata Rias, Otomotif, Komputer, Menjahit
6	Sumar dana	Ds. Situmba, Kec. Tantom angkola	Komputer
7	Tamir Workshop	Sayur Matinggi	SepedaMotor, Teknisi Handphone

Sumber/Source: Dinas Ketenagakerjaan Daerah Kab. Tapanuli Selatan  
*Labour Office of Tapanuli Selatan Regency*

**Tabel :** 3.2.10 Jumlah Tenaga Pemeriksa, Temuan Inspektorat, dan Kebijakan lainnya di Kabupaten Tapanuli Selatan, 2017  
**Table** *Number of Inspectors, Findings of Inspectorates and Other Policies in Tapanuli Selatan Regency, 2017*

Uraian/Description	Jumlah Total
(1)	(2)
<b>Jumlah tenaga pemeriksa yang menguasai teknik/teori pengawasan</b>	
Inspektur/Inspectors	1
Sekretaris/Secretary	0
Irbn I,II,III	3
Auditor	7
P2UPD	7
<b>Jumlah tenaga pemeriksa yang menguasai penilaian akuntabilitas kinerja</b>	
Auditor	7
P2UPD	7
<b>Jumlah temuan Inspektorat yang ditindaklanjuti</b>	
Temuan/Findings of Inspectorates	127
Tindak Lanjut/Follow Up	31

Sumber/Source: Inspektorat/Inspectorat



## Tenaga, Sarana dan Prasarana Kesehatan Tapsel 2017

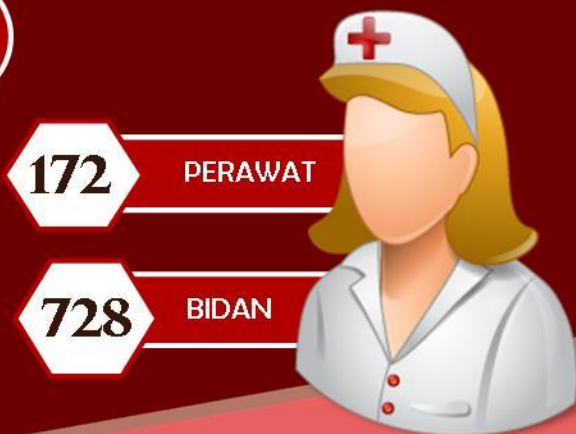
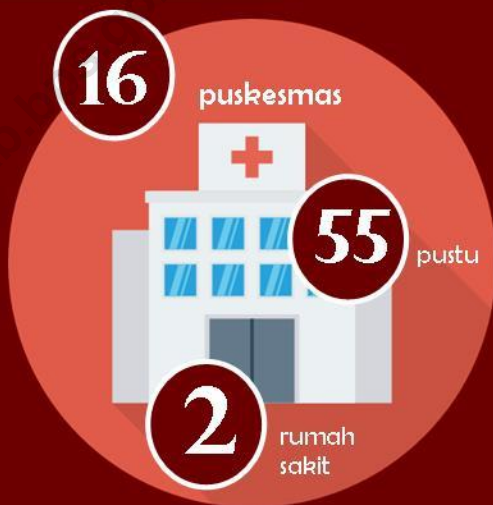



## PENJELASAN TEKNIS

1. **Tidak/belum pernah sekolah** adalah mereka yang tidak pernah atau belum pernah terdaftar dan tidak pernah atau belum pernah aktif mengikuti pendidikan di suatu jenjang pendidikan formal. Termasuk juga yang tamat/belum tamat taman kanak-kanak tetapi tidak melanjutkan ke sekolah dasar.
2. **Masih bersekolah** adalah mereka yang terdaftar dan aktif mengikuti pendidikan formal dan nonformal (Paket A, B, atau C), baik pendidikan dasar, menengah maupun pendidikan tinggi. Bagi mahasiswa yang sedang cuti dianggap masih bersekolah.
3. **Tidak bersekolah lagi** adalah mereka yang pernah terdaftar dan aktif mengikuti pendidikan di suatu jenjang pendidikan formal dan nonformal (Paket A, B, atau C), tetapi pada saat pencacahan tidak lagi terdaftar dan tidak aktif mengikuti pendidikan.
4. **Tamat sekolah** adalah menyelesaikan pelajaran yang ditandai dengan lulus ujian akhir pada kelas atau tingkat terakhir suatu jenjang pendidikan di sekolah negeri maupun swasta dengan mendapatkan tanda tamat belajar/ijazah. Seseorang yang

## TECHNICAL NOTES

1. **Not/never attending school** is someone who has never attended or never been registered in a formal education, such as primary, secondary, and tertiary education. Those who just completed kindergarten are considered as never attended school.
2. **Attending school** is someone who is currently attending primary, secondary, or tertiary education, including package A, package B, or package C. College student who postpones his/her study is considered as attending school.
3. **Not attending school anymore** is someone who had enrolled and participated in formal and non-formal education in the past including package A, package B, or package C, but currently does not attend school.
4. **Completed particular level of education** is someone who has completed particular level of education in private or public school and accepting graduation certificate. Someone who has never attended the highest grade but passed the final exam is considered

belum mengikuti pelajaran pada kelas tertinggi tetapi telah mengikuti ujian akhir dan lulus dianggap tamat sekolah.

5. **Dapat membaca dan menulis** artinya dapat membaca dan menulis kata-kata/kalimat sederhana dengan suatu aksara tertentu.

6. **Jenjang Pendidikan Formal** terdiri atas pendidikan dasar, pendidikan menengah, dan pendidikan tinggi. Jenis pendidikan yang diajarkan mencakup pendidikan umum, kejuruan, akademik, profesi, vokasi, keagamaan, dan khusus.

a. Pendidikan Dasar berbentuk Sekolah Dasar (SD) dan Madrasah Ibtidaiyah (MI) atau bentuk lain yang sederajat serta Sekolah Menengah Pertama (SMP) dan Madrasah Tsanawiyah (MTs), atau bentuk lain yang sederajat.

b. Pendidikan Menengah berbentuk Sekolah Menengah Atas (SMA), Madrasah Aliyah (MA), Sekolah Menengah Kejuruan (SMK), dan Madrasah Aliyah Kejuruan (MAK), atau bentuk lain yang sederajat.

c. Pendidikan Tinggi merupakan jenjang pendidikan setelah pendidikan menengah yang mencakup program pendidikan diploma, sarjana, magister, spesialis, dan doktor yang

*as completed particular level of education.*

5. **Able to read and write** is the ability to read and write at least a simple sentence in any letter of alphabets.

6. **The Formal Education Level** consists of primary education, secondary education, and high education. The kind of education that taught consists of general education, vocational, academic, professional, religious, and specific education.

a. *The Primary Education consists of Elementary School and Islamic Elementary School or other equivalent forms and Junior High School and MTs, or other equivalent forms.*

b. *The Secondary Education consists of the senior high school, MA, Vocational School, and Vocational Madrasah Aliyah, or other equivalent forms.*

c. *The High Education consists of the education level after the secondary education that consists of diplomas, bachelor, master, specialist, and doctoral degrees that are held by the college. The colleges can be academy, polytechnic, high*

diselenggarakan oleh perguruan tinggi. Perguruan tinggi dapat berbentuk akademi, politeknik, sekolah tinggi, institut, atau universitas.

*school, institute, or university.*

7. **Rumah Sakit** adalah tempat pemeriksaan dan perawatan kesehatan, biasanya berada di bawah pengawasan dokter/tenaga medis, yang melayani penderita yang sakit untuk berobat rawat jalan atau rawat inap.
7. **Hospital** is a place for health check, usually controlled/supervised by doctors/medical personnel to serve the ill patients to get outpatient or inpatient treatment services.
8. **Rumah Sakit Bersalin** adalah rumah sakit khusus untuk persalinan, dilengkapi pelayanan spesialis pemeriksaan kehamilan, persalinan, rawat inap dan rawat jalan ibu dan anak yang berada di bawah pengawasan dokter spesialis kandungan.
8. **Maternity Hospital** is a specialized hospital for childbirth, has specialist inspection service to pregnancy, childbirth, hospitalization and outpatient for mothers and children that is under the supervision of an obstetrician.
9. **Rumah Bersalin** adalah sarana pelayanan kesehatan dengan izin sebagai rumah bersalin, dilengkapi pelayanan pemeriksaan kehamilan, persalinan serta pemeriksaan ibu dan anak yang berada di bawah pengawasan bidan senior.
9. **Maternity House** is health care facility with a license as a maternity house, equipped with prenatal care, childbirth and examination of mothers and children which is under the supervision of a senior midwife.
10. **Poliklinik** adalah sarana kesehatan yang dipakai untuk pelayanan berobat jalan, biasanya berada di bawah pengawasan dokter/tenaga medis.
10. **Polyclinic** is a health facility in which to get outpatient services, usually under the control of doctor/medical personnel.
11. **Puskesmas (Pusat Kesehatan**
11. **Public Health Center** is technical



**Masyarakat)** adalah unit pelaksana teknis dinas kesehatan kabupaten/kota yang mempunyai fungsi utama sebagai penyelenggara pelayanan kesehatan tingkat pertama. Wilayah kerja puskesmas maksimal adalah satu kecamatan dan untuk dapat menjangkau wilayah kerjanya, puskesmas mempunyai jaringan pelayanan yang meliputi unit Puskesmas Pembantu (Pustu), unit Puskesmas Keliling (Puskel), dan unit bidan desa/komunitas (Peraturan Menteri Kesehatan RI No. 75 Tahun 2015 Tentang Pusat Kesehatan Masyarakat).

12. **Apotek** adalah suatu tempat tertentu yang digunakan untuk melakukan pekerjaan kefarmasian, dan penyaluran/penjualan obat atau bahan farmasi dan perbekalan kesehatan lainnya kepada masyarakat yang dikelola oleh tenaga apoteker (Peraturan Menteri Kesehatan RI No. 1332 Tahun 2002 Tentang Perubahan Atas Peraturan Menteri Kesehatan RI No. 922/MENKES/PER/X/1993 Tentang Ketentuan dan Tata Cara Pemberian Izin Apotek).

13. **Imunisasi** adalah memasukkan kuman atau racun penyakit tertentu yang sudah dilemahkan (vaksin) ke dalam tubuh dengan cara disuntik atau diminum (diteteskan dalam

*implementation unit of regency health department that have the primary function as a first-level health care providers. The working area standard of public health center is one district and to reach their working areas, public health centers have a service network covering subsidiary of public health center, mobile public health center units, and midwife units (Regulation of the Minister of Health of Indonesia Number 75 Year 2015 about Public Health Center).*

12. **Pharmacy** is a specific place that is used for pharmaceutical jobs, and distribution/sale of drugs/pharmaceuticals and other medical supplies to people that are administered by trained pharmacist (Regulation of the Minister of Health of Indonesia Number 1332 Year 2002 about the Changes of Regulation of the Minister of Health of Indonesia Number 922/MENKES/PER/X/1993 about Pro-vision and Procedures for Administration of Licensed Pharmacies).

13. **Immunization** is putting enervated microbe of a certain disease into human body by injection or drinking (dropping into mouth) to make the body immune to that

mulut) dengan maksud agar terjadi kekebalan tubuh terhadap penyakit tersebut.

14. **Keluhan kesehatan** adalah keadaan seseorang yang mengalami gangguan kesehatan atau kejiwaan, baik karena penyakit akut, penyakit kronis, kecelakaan, kriminal, atau hal lain.

15. **Mengobati sendiri** adalah upaya oleh anggota rumah tangga/keluarga dengan melakukan pengobatan sendiri tanpa datang ke tempat fasilitas kesehatan atau memanggil dokter/petugas kesehatan ke rumahnya (misal minum obat modern, jamu, kerokan, kompres, kop, pijat) agar sembuh atau menjadi lebih ringan keluhan kesehatannya.

16. **BCG (Bacillus Calmette Guerin)** merupakan vaksinasi untuk mencegah penyakit TBC, diberikan pada bayi baru lahir atau anak, dengan suntikan pada kulit pangkal lengan atas. Bekas suntikan kemudian akan membentuk tonjolan kecil jaringan parut pada kulit lengan atas. Suntikan BCG diberikan kepada anak sebanyak 1 kali.

17. **DPT (Difteri, Pertusis, Tetanus)** merupakan vaksin untuk mencegah penyakit Difteri, Pertusis, dan

*disease.*

14. **Health complaint** is a condition where a person has health or mental problems because of acute illness, chronically illness, accident, crimes, or others.

15. **Self treatment** is an effort of household members/family to have a health treatment by themselves without visiting health facilities or a doctor/health personnel (for instance, by taking modern medicine, herb medicine, chief with a coin, compress, cupping suction, massage) in order to recover from illness or reduce the health complaint.

16. **BCG (Bacillus Calmette Guerin)** is a vaccine to prevent TBC disease, given to newborns or children, by injection at the base of the skin of the upper arm. Injection site will form little bumps of scar tissue in the skin of the upper arm. BCG injections given to children 1 times.

17. **DPT (Diphtheria, Pertussis, Tetanus)** is a vaccine to prevent

Tetanus yang diberikan pada bayi berumur 3 bulan ke atas, dengan suntikan pada paha, diulang 1 bulan dan 2 bulan kemudian, sehingga suntikan imunisasi DPT lengkap pada balita berjumlah 3 kali (kadang-kadang selang waktu antar suntikan bisa lebih dari 1 bulan).

*the diphtheria, pertussis, and tetanus disease, given to infants aged 3 months and above, with a shot in the thigh, repeated one month and two months later, so that the complete DPT immunization shots at toddler totaling 3 times (sometimes the time interval between injections can be more than 1 month).*

18. **Luas lantai** adalah luas lantai yang ditempati dan digunakan untuk keperluan sehari-hari (sebatas atap).

18. **Floor area** is the total area which is occupied and utilized daily.

19. **Air leding** adalah sumber air yang berasal dari air yang telah melalui proses penjernihan dan penyehatan sebelum dialirkan kepada konsumen melalui instalasi berupa saluran air. Sumber air ini biasanya diusahakan oleh PAM/PDAM/BPAM. Termasuk dalam hal ini air leding yang didapat secara eceran.

19. **Pipe water** is a water source that comes from water that has been through a process of purification and sanitation before distribute to consumers through an instalation of water lines. This water source is usually distributed by PAM/PDAM/BPAM. This include a pipe water that sold at retail.

20. **Sumur terlindung** adalah air yang berasal dari dalam tanah yang digali dan lingkaran sumur tersebut dilindungi oleh tembok paling sedikit 0,8 meter di atas tanah dan 3 meter ke bawah tanah, serta ada lantai semen sejauh 1 meter dari lingkaran sumur

20. **Protected wells** is water that comes from the soil were excavated and the circumference of the well was protected by walls at least 0.8 meters above ground and 3 meters underground, and cement floor as far as 1 meter from the well circumference

21. **Status penguasaan bangunan tempat tinggal milik sendiri** adalah jika tempat tinggal tersebut pada waktu pencacahan betul-betul

21. **Own ownership property status** is a status of dwelling occupied belongs to the head of household or one of the household member.

- sudah milik kepala rumah tangga atau salah seorang anggota rumah tangga. Rumah yang dibeli secara angsuran melalui kredit bank atau rumah dengan status sewa beli dianggap rumah milik sendiri
- Houses bought through bank credit or houses with leasing status were also categorized as an own property*
22. **Bencana Alam** adalah peristiwa atau serangkaian peristiwa yang mengancam dan mengganggu kehidupan/penghidupan masyarakat yang disebabkan oleh faktor alam antara lain berupa gempa bumi, tsunami, gunung meletus, banjir, kekeringan, angin topan, dan tanah longsor sehingga mengakibatkan kerugian materi maupun non-materi.
- 22. **Natural Disaster** is an event or series of events that threaten and disrupt the lives and livelihoods caused by natural factors such as: earthquake, tsunami, volcanic eruption, flood, flash flood, drought, typhoon/cyclone, and landslide so it can lead to result in loss of material and non-material.*
23. **Korban meninggal** adalah orang yang dilaporkan tewas atau meninggal dunia akibat bencana.
- 23. **Fatality** is a person reported killed or death in the wake of a disaster.*
24. **Korban luka/sakit** adalah orang yang mengalami luka-luka atau sakit, dalam keadaan luka ringan, luka sedang maupun luka parah/berat, baik yang berobat jalan maupun rawat inap.
- 24. **Casualty** is a person suffering injury or illness, in a state of light injury, moderate injury, or heavy injury, which in undergoing treatment as either an outpatient or inpatient.*
25. **Rusak Berat** adalah kriteria kerusakan yang mengakibatkan bangunan roboh atau sebagian besar komponen struktur rusak.
- 25. **Severely damaged** is the criteria of damage that resulted most buildings collapsed or damaged its structural components.*
26. **Rusak sedang** adalah kriteria kerusakan yang mengakibatkan
- 26. **Damaged** is the criteria of damage that resulted defective fraction of*

sebagian kecil komponen struktur rusak, dan komponen penunjang rusak namun bangunan masih tetap berdiri.

*structural components and supporting components damaged, but the building still stands.*

27. Rusak ringan adalah kriteria kerusakan yang mengakibatkan sebagian komponen struktur retak (struktur masih bisa digunakan) dan bangunan masih tetap berdiri.

27. **Lightly damaged** is the criteria of damage that resulted partially cracked structural components, but the structure still can be used and the building still stands.

28. Untuk mengukur kemiskinan, BPS menggunakan konsep kemampuan memenuhi kebutuhan dasar (*basic needs approach*). Dengan pendekatan ini, kemiskinan dipandang sebagai ketidakmampuan dari sisi ekonomi untuk memenuhi kebutuhan dasar makanan dan bukan makanan yang diukur dari sisi pengeluaran. Metode yang digunakan adalah menghitung Garis Kemiskinan (GK), yang terdiri dari dua komponen yaitu Garis Kemiskinan Makanan (GKM) dan Garis Kemiskinan Non-Makanan (GKNM). Penghitungan Garis Kemiskinan dilakukan secara terpisah untuk daerah perkotaan dan pedesaan.

28. *To measure poverty, BPS-Statistics Indonesia has used the concept of basic needs approach. Therefore, poverty is viewed as economic inability to fulfill food and non-food basic needs which are measured by consumption/expenditure. The method used is calculating poverty line, which consists of two components that are Food Poverty Line (FPL) and Non-Food Poverty Line (NFPL). The poverty line was calculated separately for urban and rural areas.*

29. **Penduduk miskin** adalah penduduk yang memiliki rata-rata pengeluaran per kapita per bulan di bawah Garis Kemiskinan.

29. *A person whose expenditure per capita per month is below the poverty line is considered to be poor.*

30. **Garis Kemiskinan Makanan (GKM)** merupakan nilai pengeluaran

30. **The Food Poverty Line** refers to the daily minimum requirement of

kebutuhan minimum makanan yang disetarakan dengan 2.100 kkalori per kapita per hari. Garis Kemiskinan Non-Makanan (GKNM) adalah kebutuhan minimum untuk perumahan, sandang, pendidikan, kesehatan, dan kebutuhan dasar lainnya.

31. **Indeks Pembangunan Manusia (IPM)** menjelaskan bagaimana penduduk dapat mengakses hasil pembangunan dalam memperoleh pendapatan, kesehatan, pendidikan dan sebagainya. IPM diperkenalkan oleh UNDP pada tahun 1990 dan dipublikasikan secara berkala dalam laporan tahunan Human Development Report (HDR). IPM dibentuk oleh 3 (tiga) dimensi dasar: Umur panjang dan hidup sehat; pengetahuan; dan standar hidup layak.

*2,100 kcal per capita per day. The Non-Food Poverty Line refers to the minimum requirement for household necessities for clothing, education, health, and other basic individual needs.*

31. **The Human Development Index (HDI)** explains how people can access development results in obtaining income, health, education and so forth. HDI was introduced by United Nations Development Programme (UNDP) in 1990 and published periodically in the annual report of the Human Development Report. HDI was formed by three basic dimensions: a long and healthy life; knowledge; and a decent standard of living.

<b>ULASAN</b>	<b>DESCRIPTION</b>
<p><b>4.1 Pendidikan</b></p> <p>Tingkat pendidikan suatu bangsa merupakan salah satu faktor yang mempengaruhi kemajuan suatu bangsa. Dan tak bisa dipungkiri lagi bahwa tingkat pendidikan di tiap-tiap daerah mempengaruhi tingkat pendidikan nasional.</p> <p>Berdasarkan data tahun 2017 Tapanuli Selatan memiliki 285 sekolah pendidikan tingkat dasar yang terdiri dari 270 Sekolah Dasar Negeri dan 15 Sekolah Dasar Swasta dengan jumlah guru dan murid keseluruhan sebanyak 2.712 guru 41.521 murid. Sementara jumlah sekolah menengah tingkat pertama ada 77 sekolah yang terdiri dari 49 SLTP negeri dan swasta serta 28 MTS negeri dan swasta dengan jumlah guru dan murid seluruhnya masing-masing 1.612 guru dan 18.502 murid.</p> <p>Pada tahun yang sama jumlah sekolah tingkat menengah umum ada sebanyak 20 sekolah yang terdiri dari 12 SMU negeri dan swasta serta 8 MA negeri dan swasta dengan jumlah guru dan murid seluruhnya masing-masing 382 guru dan 6.102 murid. Sedangkan jumlah sekolah menengah kejuruan ada sebanyak 15</p>	<p><b>4.1 Education</b></p> <p><i>The level of education of a nation is one of the factors that influence the progress of a nation. And it can not be denied that the level of education in each region affects the level of national education.</i></p> <p><i>Based on data of 2017, Tapanuli Selatan has 285 primary high schools consisting of 270 public high school and 15 private high schools, with total of teachers and students are 2,712 teachers and 41,521 students. While the number of junior high schools, there are 77 schools consisting of 49 public and private junior high school and 28 public and private MTS with total of teachers and students are 1,612 teachers and 18,502 students.</i></p> <p><i>In the same year the number of senior high schools is 20 schools consisting of 12 public and private senior high school and 8 public and private MA with total of teachers and students are 382 teachers and 6,102 students respectively. While the number of vocational high schools, there are 15 schools consisting of 11 public</i></p>

sekolah yang terdiri dari 11 SMK negeri dan 4 SMK swasta. Jumlah guru sebanyak 384 dan 3.954 murid.

Jika dibandingkan jumlah murid di tiap tingkat pendidikan dapat dilihat bahwa semakin tinggi tingkat pendidikan maka jumlah murid semakin menurun. Hal ini menggambarkan bahwa tingkat pendidikan yang dicapai masyarakat belum merata.

#### 4.2. Kesehatan

Ketersediaan sarana kesehatan berupa rumah sakit ataupun pusat kesehatan masyarakat merupakan faktor yang menunjang perbaikan kualitas hidup suatu daerah. Berdasarkan data yang diperoleh jumlah rumah sakit umum yang ada di Tapanuli Selatan terdiri dari satu rumah sakit negeri dengan jumlah kapasitas tempat tidur rumah sakit negeri sebanyak 150 buah.

Puskesmas di Kabupaten Tapanuli Selatan berjumlah 16 unit dan puskesmas pembantu sebanyak 55 unit.

Jumlah pasangan usia subur (PUS) tahun 2017 meningkat dari tahun sebelumnya menjadi 43.264. Sedangkan

*vocational high schools and 4 private vocational high schools. The number of teachers and students are 384 teachers and 3,954 students.*

*When compared to the number of students in each level of education can be seen that the higher the level of education the number of students declining. This illustrates that the level of education achieved by the society has not been evenly distributed.*

#### 4.2 Health

*The availability of health facilities such as hospitals or community health centers is a factor that supports the improvement of the quality of life of a region. Based on the data obtained, the number of public hospitals in Tapanuli Selatan consists of one public hospital with a total hospital bed capacity of 150 units.*

*Public Health Center in Tapanuli Selatan Regency amounted to 16 units and sub health centers as much as 55 units.*

*The number of fertile couples (EFA) in 2017 increased from the previous year*



## SOCIAL

jumlah akseptor baru menurun menjadi 6.283 peserta.

### 4.3 Agama

Jamaah haji yang diberangkatkan dari Tapanuli Selatan tahun 2017 sebanyak 166 orang, jumlah meningkat jika dibandingkan tahun 2016.

### 4.4 Kemiskinan

Masalah kemiskinan merupakan salah satu persoalan mendasar yang menjadi pusat perhatian pemerintah. Salah satu aspek penting untuk mendukung strategi penanggulangan kemiskinan adalah tersedianya data kemiskinan yang akurat dan tepat sasaran. Data kemiskinan yang baik dapat digunakan untuk mengevaluasi kebijakan pemerintah.

Persentase penduduk miskin di Kabupaten Tapanuli Selatan menurun 0,55 persen dibandingkan tahun sebelumnya. Garis kemiskinan in Kab. Tapanuli Selatan meningkat menjadi Rp. 340.065 per kapita per bulan.

### 4.5 Sosial Lainnya

Bencana yang terjadi di Kabupaten Tapanuli Selatan pada tahun 2017 sebanyak

to 43,264. While the number of new acceptor decreased to 6,283 participants.

### 4.3 Religion

Moslem pilgrims departed from Tapanuli Selatan in 2017 as many as 166 people, this number is increased compared to the 2016.

### 4.4 Poverty

The problem of poverty is one of the fundamental problems to be the center of government attention. One important aspect to support the poverty reduction strategy is the availability of accurate and appropriate poverty data. The good poverty data can be used to evaluate the government policy.

The percentage of poor people in Tapanuli Selatan Regency decreased by 0.55 percent compared to the previous year. The poverty line in Tapanuli Selatan Regency increased to 340,065 rupiahs per capita per month.

### 4.5 Another Social

The disaster occurred in Tapanuli Selatan Regency in 2017 is as many as 51

51 kejadian dan yang terbanyak adalah *occurrences and the most is flood as many*  
kejadian banjir yaitu sebanyak 28 kejadian. *as 28 occurrences.*

<https://tapanuliselatankab.bps.go.id>

## 4.1 PENDIDIKAN/EDUCATION

**Tabel :** 4.1.1 Persentase Penduduk Berumur 10 Tahun Keatas Menurut Partisipasi Sekolah dan Jenis Kelamin, 2017  
**Table** *Percentage of Population Aged 10 Years and Over by Sex, and School Participation, 2017*

Partisipasi Sekolah <i>School Participation</i>	Jenis Kelamin / Sex		
	Laki – laki <i>Male</i>	Perempuan <i>Female</i>	Jumlah <i>Total</i>
(1)	(2)	(3)	(4)
Tidak/ Belum Pernah Sekolah	0,25	0,50	0,38
Masih Sekolah	28,38	26,42	27,39
Tidak Sekolah Lagi	71,37	73,08	72,23
<b>Jumlah/ Total</b>	<b>100,00</b>	<b>100,00</b>	<b>100,00</b>

Sumber / Source: BPS Kabupaten Tapanuli Selatan  
*Statistics of Tapanuli Selatan Regency*

**Tabel :** 4.1.2 Persentase Penduduk Yang Masih Sekolah Menurut Kelompok Umur Sekolah dan Jenis Kelamin, 2017  
**Table** *Percentage Of Population who are Still in School By Sex, And School Age Group, 2017*

<i>Kelompok Umur Sekolah/ School Age Group</i>	<i>Jenis Kelamin / Sex</i>		
	<i>Laki – laki Male</i>	<i>Perempuan Female</i>	<i>Jumlah Total</i>
(1)	(2)	(3)	(4)
7 - 12	98,18	100,00	99,06
13 - 15	96,28	98,04	97,09
16 - 18	74,01	84,65	79,26
19 - 24	21,00	30,72	25,56

Sumber / Source: BPS Kabupaten Tapanuli Selatan  
*Statistics of Tapanuli Selatan Regency*

**Tabel :** 4.1.3 Angka Partisipasi Kasar (APK) Menurut Jenjang Pendidikan di Kabupaten Tapanuli Selatan, 2017  
*Gross Participation Rate by Educational Level and Sex in Tapanuli Selatan Regency, 2017*

Jenjang Pendidikan <i>Educational Level</i>	APK Laki – laki <i>Male</i>	APK Perempuan <i>Female</i>	APK Gross Participation Rate
(1)	(2)	(3)	(4)
SD/MI <i>Elementary School</i>	110,17	117,15	113,53
SMP/MTs <i>Junior High School</i>	92,08	89,20	90,76
SMA/SMK/MA <i>Senior High School</i>	76,86	89,13	82,92
PT/ University	17,85	27,20	22,24

Sumber / Source: BPS Kabupaten Tapanuli Selatan  
*Statistics of Tapanuli Selatan Regency*

**Tabel :** 4.1.4 Angka Partisipasi Murni (APM) Menurut Jenjang Pendidikan di Kabupaten Tapanuli Selatan, 2017  
*Table* *Net Participation Rate by Educational Level in Tapanuli Selatan Regency, 2017*

Jenjang Pendidikan <i>Educational Level</i>	APM Laki – laki/ <i>Male</i>	APM Perempuan/ <i>Female</i>	APM/ <i>Net</i> Participation <i>Rate</i>
(1)	(2)	(3)	(4)
SD/MI <i>Elementary School</i>	98,18	100,00	99,06
SMP/MTs <i>Junior High School</i>	78,30	77,87	78,10
SMA/SMK/MA <i>Senior High School</i>	59,78	68,38	64,02
PT/ University	13,01	20,03	16,31

Sumber / *Source:* BPS Kabupaten Tapanuli Selatan  
*Statistics of Tapanuli Selatan Regency*

**Tabel :** 4.1.5 Jumlah Penerima Tunjangan Profesi Guru PNSD Menurut Kecamatan di Kabupaten Tapanuli Selatan, 2017  
**Table** Number of PNSD Teacher Professional Allowance Recipient by Subdistrict in Tapanuli Selatan Regency, 2017

	Kecamatan Subdistrict	SD/ Primary School	SMP/ Junior High School	Jumlah/ Total
	(1)	(2)	(3)	(4)
1	Batang Angkola	176	83	259
2	Sayur Matinggi	93	17	110
3	Tantom Angkola	52	32	84
4	Angkola Timur	100	68	168
5	Angkola Selatan	78	40	118
6	Angkola Barat	116	33	149
7	Angkola Sangkunur	28	15	43
8	Batang Toru	118	41	159
9	Marancar	42	28	70
10	Muara Batang Toru	20	7	27
11	Sipirok	162	69	231
12	Arse	52	21	73
13	Saipar Dolok Hole	59	23	82
14	Aek Bilah	14	5	19
	<b>Tapanuli Selatan</b>	<b>1 110</b>	<b>482</b>	<b>1 592</b>

Sumber / Source: Dinas Pendidikan Kab.Tapanuli Selatan  
 Education Department of Tapanuli Selatan Regency

**Tabel :** 4.1.6 Jumlah Penerima Insentif Honorarium Tutor PAUD/Honor Komite menurut Kecamatan di Kabupaten Tapanuli Selatan, 2017  
**Table** *Number of Incentive Honorarium PAUD Tutors / Committee Honorarium Paud Tutors Recipients by Subdistrict in Tapanuli Selatan Regency, 2017*

Kecamatan Subdistrict	PAUD/ Kindergarten	SD/ Primary School	SMP/ Junior High School
(1)	(2)	(3)	(4)
1 Batang Angkola	79	76	54
2 Sayur Matinggi	50	79	18
3 Tantom Angkola	10	59	37
4 Angkola Timur	49	53	32
5 Angkola Selatan	42	103	25
6 Angkola Barat	60	65	9
7 Angkola Sangkunar	32	75	37
8 Batang Toru	51	110	13
9 Marancar	30	40	11
10 Muara Batang Toru	32	57	21
11 Sipirok	54	139	55
12 Arse	20	40	14
13 Saipar Dolok Hole	20	76	15
14 Aek Bilah	2	44	10
<b>Tapanuli Selatan</b>	<b>531</b>	<b>1 016</b>	<b>351</b>

Sumber / Source: Dinas Pendidikan Kab.Tapanuli Selatan  
 Education Department of Tapanuli Selatan Regency



**Tabel :** 4.1.7 Jumlah Lembaga PAUD, Murid dan Tutor PAUD Menurut Kecamatan di Kabupaten Tapanuli Selatan, 2017  
**Table** *Number of PAUD Institutions, Students and PAUD Tutors by Subdistrict in Kabupaten Tapanuli Selatan, 2017*

	Kecamatan <i>Subdistrict</i>	Lembaga PAUD/ PAUD <i>Institution</i>	Murid PAUD/ <i>Student</i>	TUTOR PAUD/ PAUD Tutor
	(1)	(2)	(3)	(4)
1	Batang Angkola	20	879	79
2	Sayur Matinggi	17	582	50
3	Tantom Angkola	8	157	10
4	Angkola Timur	20	464	49
5	Angkola Selatan	19	565	42
6	Angkola Barat	16	713	60
7	Angkola Sangkununur	11	477	32
8	Batang Toru	18	609	51
9	Marancar	10	262	30
10	Muara Batang Toru	7	372	32
11	Sipirok	18	630	54
12	Arse	8	211	20
13	Saipar Dolok Hole	9	275	20
14	Aek Bilah	1	13	2
<b>Tapanuli Selatan</b>		<b>182</b>	<b>6 209</b>	<b>531</b>

Sumber / *Source:* Dinas Pendidikan Kab.Tapanuli Selatan  
*Education Department of Tapanuli Selatan Regency*

**Tabel :** 4.1.8 Jumlah Lembaga PAUD Penerima BOP Menurut Kecamatan di Kabupaten Tapanuli Selatan, 2017  
**Table** Number of PAUD Institutions that Receive BOP by Subdistrict in Tapanuli Selatan Regency, 2017

	Kecamatan <i>Subdistrict</i>	Lembaga PAUD/ <i>PAUD Institutions</i>	Murid PAUD/ <i>Students</i>
	(1)	(2)	(3)
1	Batang Angkola	16	539
2	Sayur Matinggi	12	329
3	Tantom Angkola	4	58
4	Angkola Timur	11	293
5	Angkola Selatan	9	248
6	Angkola Barat	8	304
7	Angkola Sangkununur	8	207
8	Batang Toru	7	203
9	Marancar	9	214
10	Muara Batang Toru	4	166
11	Sipirok	10	342
12	Arse	8	149
13	Saipar Dolok Hole	8	159
14	Aek Bilah	-	-
<b>Tapanuli Selatan</b>		<b>114</b>	<b>3 211</b>

Sumber / Source: Dinas Pendidikan Kab.Tapanuli Selatan  
 Education Department of Tapanuli Selatan Regency

**Tabel :** 4.1.9 Jumlah Sekolah, Murid, dan Guru Sekolah Dasar (SD) Negeri dan Swasta Menurut Kecamatan, 2017  
*Number of Schools, Students, and Teachers of Private and Public Primary School (SD) by Subdistrict, 2017*

	Kecamatan <i>Subdistrict</i>	Sekolah <i>Schools</i>	Murid <i>Students</i>	Murid 7 s/d 12 Tahun/ Students in 7-12 Years	Guru <i>Teachers</i>
	(1)	(2)	(3)	(4)	(5)
1	Batang Angkola	29	4 433	3 796	310
2	Sayur Matinggi	19	3 796	3 172	220
3	Tantom Angkola	17	2 380	1 979	163
4	Angkola Timur	19	2 836	2 425	202
5	Angkola Selatan	20	5 063	4 358	234
6	Angkola Barat	19	2 932	2 446	228
7	Angkola Sangkununur	11	3 667	2 990	140
8	Batang Toru	26	4 555	3 863	271
9	Marancar	13	1 302	1 083	109
10	Muara Batang Toru	11	2 340	2 038	99
11	Sipirok	46	4 322	3 660	367
12	Arse	12	1 038	878	106
13	Saipar Dolok Hole	29	1 845	1 587	174
14	Aek Bilah	14	1 012	846	89
	<b>2017</b>	<b>285</b>	<b>41 521</b>	<b>35 121</b>	<b>2 712</b>
	<b>2016</b>	<b>285</b>	<b>41 599</b>		<b>2 756</b>
	<b>2015</b>	<b>284</b>	<b>41 521</b>		<b>2 181</b>

Sumber / Source: Dinas Pendidikan Kab.Tapanuli Selatan  
*Education Department of Tapanuli Selatan Regency*

**Tabel :** 4.1.10 Jumlah Sekolah, Murid, dan Guru Sekolah Dasar (SD) Negeri Menurut Kecamatan, 2017  
*Number of Schools, Students, and Teachers of Primary Schools(SD) by Subdistrict, 2017*

	Kecamatan <i>Subdistrict</i>	Sekolah <i>Schools</i>	Murid/ Students	Murid 7 s/d 12 Tahun/ Students in 7-12 Years	Guru <i>Teachers</i>
	(1)	(2)	(3)	(4)	(5)
1	Batang Angkola	28	4 329	3 705	302
2	Sayur Matinggi	18	3 760	3 143	212
3	Tantom Angkola	17	2 380	1 979	163
4	Angkola Timur	19	2 836	2 425	202
5	Angkola Selatan	19	4 597	3 913	220
6	Angkola Barat	16	2 556	2 130	200
7	Angkola Sangkunur	11	3 667	2 990	140
8	Batang Toru	24	4 363	3 702	255
9	Marancar	12	1 253	1 044	105
10	Muara Batang Toru	9	1 943	1 664	77
11	Sipirok	42	3 881	3 303	334
12	Arse	12	1 038	878	106
13	Saipar Dolok Hole	29	1 845	1 587	174
14	Aek Bilah	14	1 012	846	89
	<b>2017</b>	<b>270</b>	<b>39 460</b>	<b>33 309</b>	<b>2 579</b>
	<b>2016</b>	<b>270</b>	<b>39 484</b>		<b>2 619</b>
	<b>2015</b>	<b>269</b>	<b>39 919</b>		<b>2 066</b>

Sumber / Source: Dinas Pendidikan Kab.Tapanuli Selatan  
*Education Department of Tapanuli Selatan Regency*

SOCIAL

**Tabel :** 4.1.11 Jumlah Sekolah, Murid, dan Guru Sekolah Dasar (SD) Swasta Menurut Kecamatan, 2017  
*Number of Schools, Students, and Teachers of Private Primary School (SD) By Subdistrict, 2017*

	Kecamatan <i>Subdistrict</i>	Sekolah <i>Schools</i>	Murid <i>Students</i>	Murid 7 s/d 12 Tahun/ Students in 7-12 Years	Guru <i>Teachers</i>
	(1)	(2)	(3)	(4)	(5)
1	Batang Angkola	1	104	91	8
2	Sayur Matinggi	1	36	29	8
3	Tantom Angkola	-	-	-	-
4	Angkola Timur	-	-	-	-
5	Angkola Selatan	1	466	445	14
6	Angkola Barat	3	376	316	28
7	Angkola Sangkununur	-	-	-	-
8	Batang Toru	2	192	161	16
9	Marancar	1	49	39	4
10	Muara Batang Toru	2	397	374	22
11	Sapirok	4	441	357	33
12	Arse	-	-	-	-
13	Saipar Dolok Hole	-	-	-	-
14	Aek Bilah	-	-	-	-
	<b>2017</b>	<b>15</b>	<b>2 061</b>	<b>1 812</b>	<b>133</b>
	<b>2016</b>	<b>15</b>	<b>2 115</b>		<b>137</b>
	<b>2015</b>	<b>15</b>	<b>1 602</b>		<b>115</b>

Sumber / Source: Dinas Pendidikan Kab.Tapanuli Selatan  
*Education Department of Tapanuli Selatan Regency*

**Tabel :** 4.1.12 Jumlah Sekolah, Murid, dan Guru Sekolah Menengah Pertama (SMP) Negeri dan Swasta Menurut Kecamatan, 2017  
*Number of Schools, Students, and Teachers of Public and Private Junior High School (SMP) by Subdistrict, 2017*

	Kecamatan <i>Subdistrict</i>	Sekolah <i>Schools</i>	Murid <i>Students</i>	Murid Usia 13 - 15 Tahun/ <i>Students in 13-15 Years</i>	Guru <i>Teachers</i>
	(1)	(2)	(3)	(4)	(5)
1	Batang Angkola	5	1 617	1 224	161
2	Sayur Matinggi	1	334	274	44
3	Tantom Angkola	4	1 092	849	82
4	Angkola Timur	5	1 093	840	113
5	Angkola Selatan	4	1 225	998	92
6	Angkola Barat	2	626	512	51
7	Angkola Sangkunur	5	893	693	61
8	Batang Toru	3	920	725	65
9	Marancar	2	439	310	42
10	Muara Batang Toru	2	455	382	30
11	Sipirok	8	1 579	1 146	138
12	Arse	2	345	245	39
13	Saipar Dolok Hole	4	572	475	50
14	Aek Bilah	2	113	91	19
	<b>2017</b>	<b>49</b>	<b>11 303</b>	<b>8 764</b>	<b>987</b>
	<b>2016</b>	<b>49</b>	<b>11 314</b>		<b>1 004</b>
	<b>2015</b>	<b>49</b>	<b>11 314</b>		<b>1 004</b>

Sumber / Source: Dinas Pendidikan Kab.Tapanuli Selatan  
 Education Department of Tapanuli Selatan Regency

**Tabel :** 4.1.13 Jumlah Sekolah, Murid, dan Guru Sekolah Menengah Pertama (SMP) Negeri Menurut Kecamatan, 2017  
*Number of Schools, Students, and Teachers of Public Junior High School (SMP) by Subdistrict, 2017*

	Kecamatan <i>Subdistrict</i>	Sekolah <i>Schools</i>	Murid <i>Students</i>	Murid Usia 13 - 15 Tahun/ <i>Students in 13-15 Years</i>	Guru <i>Teachers</i>
	(1)	(2)	(3)	(4)	(5)
1	Batang Angkola	5	1 617	1 224	161
2	Sayur Matinggi	1	334	274	44
3	Tantom Angkola	3	1 052	814	76
4	Angkola Timur	5	1 093	840	113
5	Angkola Selatan	4	1 225	998	92
6	Angkola Barat	2	626	512	51
7	Angkola Sangkunun	5	893	693	61
8	Batang Toru	2	866	671	58
9	Marancar	2	439	310	42
10	Muara Batang Toru	2	455	382	30
11	Sipirok	8	1 579	1 146	138
12	Arse	2	345	245	39
13	Saipar Dolok Hole	4	572	475	50
14	Aek Bilah	2	113	91	19
	<b>2017</b>	<b>47</b>	<b>11 209</b>	<b>8 675</b>	<b>974</b>
	<b>2016</b>	<b>47</b>	<b>11 217</b>		<b>982</b>
	<b>2015</b>	<b>47</b>	<b>11 217</b>		<b>982</b>

Sumber / *Source:* Dinas Pendidikan Kab.Tapanuli Selatan  
*Education Department of Tapanuli Selatan Regency*

**Tabel :** 4.1.14 Jumlah Sekolah, Murid, dan Guru Sekolah Menengah Pertama (SMP) Swasta Menurut Kecamatan, 2017  
*Number of Schools, Students, and Teachers of Private Junior High School (SMP) by Subdistrict, 2017*

	Kecamatan <i>Subdistrict</i>	Sekolah <i>Schools</i>	Murid <i>Students</i>	Murid Usia 13 - 15 Tahun/ <i>Students in 13-15 Years</i>	Guru <i>Teachers</i>
	(1)	(2)	(3)	(4)	(5)
1	Batang Angkola	-	-	-	-
2	Sayur Matinggi	-	-	-	-
3	Tantom Angkola	1	40	35	6
4	Angkola Timur	-	-	-	-
5	Angkola Selatan	-	-	-	-
6	Angkola Barat	-	-	-	-
7	Angkola Sangkunur	-	-	-	-
8	Batang Toru	1	54	54	7
9	Marancar	-	-	-	-
10	Muara Batang Toru	-	-	-	-
11	Sipirok	-	-	-	-
12	Arse	-	-	-	-
13	Saipar Dolok Hole	-	-	-	-
14	Aek Bilah	-	-	-	-
	<b>2017</b>	<b>2</b>	<b>94</b>	<b>89</b>	<b>13</b>
	<b>2016</b>	<b>2</b>	<b>97</b>		<b>22</b>
	<b>2015</b>	<b>2</b>	<b>97</b>		<b>22</b>

Sumber / Source: Dinas Pendidikan Kab.Tapanuli Selatan  
*Education Department of Tapanuli Selatan Regency*



SOCIAL

**Tabel :** 4.1.15 Jumlah Sekolah, Murid, dan Guru Sekolah Menengah Atas (SMA) Negeri dan Swasta Menurut Kecamatan, 2017  
*Number of Schools, Students, and Teachers of Public and Private Senior High School (SMA) by Subdistrict, 2017*

	Kecamatan <i>Subdistrict</i>	Sekolah <i>Schools</i>	Murid <i>Students</i>	Murid Usia 16 - 18 Tahun/ <i>Students in 16-18 Years</i>	Guru <i>Teachers</i>
	(1)	(2)	(3)	(4)	(5)
1	Batang Angkola	1	723	556	47
2	Sayur Matinggi	1	316	223	23
3	Tantom Angkola	1	44	40	4
4	Angkola Timur	1	334	248	30
5	Angkola Selatan	1	371	279	24
6	Angkola Barat	2	642	487	48
7	Angkola Sangkunar	-	-	-	-
8	Batang Toru	1	700	595	36
9	Marancar	-	-	-	-
10	Muara Batang Toru	-	-	-	-
11	Sipirok	2	932	874	66
12	Arse	1	321	249	28
13	Saipar Dolok Hole	1	266	220	22
14	Aek Bilah	-	-	-	-
	<b>2017</b>	<b>12</b>	<b>4.649</b>	<b>3.771</b>	<b>328</b>
	<b>2016</b>	<b>12</b>	<b>4.681</b>		<b>316</b>
	<b>2015</b>	<b>12</b>	<b>4.681</b>		<b>316</b>

Sumber / Source: Dinas Pendidikan Kab.Tapanuli Selatan  
*Education Department of Tapanuli Selatan Regency*

**Tabel :** 4.1.16 Jumlah Sekolah, Murid, dan Guru Sekolah Menengah Atas (SMA) Negeri Menurut Kecamatan, 2017  
*Number of Schools, Students, and Teachers of Public Senior High School (SMA) by Subdistrict, 2017*

	Kecamatan <i>Subdistrict</i>	Sekolah <i>Schools</i>	Murid <i>Students</i>	Murid Usia 16 - 18 Tahun/ <i>Students in 16-18 Years</i>	Guru <i>Teachers</i>
	(1)	(2)	(3)	(4)	(5)
1	Batang Angkola	1	723	556	47
2	Sayur Matinggi	1	316	223	23
3	Tantom Angkola	-	-	-	-
4	Angkola Timur	1	334	248	30
5	Angkola Selatan	1	371	279	24
6	Angkola Barat	1	563	426	36
7	Angkola Sangkunur	-	-	-	-
8	Batang Toru	1	700	595	36
9	Marancar	-	-	-	-
10	Muara Batang Toru	-	-	-	-
11	Sipirok	2	932	874	66
12	Arse	1	321	249	28
13	Saipar Dolok Hole	1	266	220	22
14	Aek Bilah	-	-	-	-
	<b>2017</b>	<b>10</b>	<b>4.526</b>	<b>3.670</b>	<b>312</b>
	<b>2016</b>	<b>10</b>	<b>4.560</b>		<b>304</b>
	<b>2015</b>	<b>10</b>	<b>4.560</b>		<b>304</b>

Sumber / Source: Dinas Pendidikan Kab.Tapanuli Selatan  
*Education Department of Tapanuli Selatan Regency*

**Tabel :** 4.1.17 Jumlah Sekolah, Murid, dan Guru Sekolah Menengah Atas (SMA) Swasta Menurut Kecamatan, 2017  
*Number of Schools, Students, and Teachers of Private Senior High School (SMA) by Subdistrict, 2017*

Kecamatan <i>Subdistrict</i>	Sekolah <i>Schools</i>	Murid <i>Students</i>	Murid Usia 16 - 18 Tahun/ <i>Students in 16-18 Years</i>	Guru <i>Teachers</i>
(1)	(2)	(3)	(4)	(5)
1 Batang Angkola	-	-	-	-
2 Sayur Matinggi	-	-	-	-
3 Tantom Angkola	1	44	40	4
4 Angkola Timur	-	-	-	-
5 Angkola Selatan	-	-	-	-
6 Angkola Barat	1	79	61	12
7 Angkola Sangkunur	-	-	-	-
8 Batang Toru	-	-	-	-
9 Marancar	-	-	-	-
10 Muara Batang Toru	-	-	-	-
11 Sipirok	-	-	-	-
12 Arse	-	-	-	-
13 Saipar Dolok Hole	-	-	-	-
14 Aek Bilah	-	-	-	-
<b>2017</b>	<b>2</b>	<b>123</b>	<b>101</b>	<b>16</b>
<b>2016</b>	<b>2</b>	<b>121</b>		<b>12</b>
<b>2015</b>	<b>2</b>	<b>121</b>		<b>12</b>

Sumber / *Source:* Dinas Pendidikan Kab.Tapanuli Selatan  
*Education Department of Tapanuli Selatan Regency*

**Tabel :** 4.1.18 Jumlah Sekolah, Murid, dan Guru Sekolah Menengah Kejuruan (SMK) Negeri dan Swasta Menurut Kecamatan, 2017  
*Number of Schools, Students, and Teachers of Public and Private Vocational High School (SMK) by Subdistrict, 2017*

	Kecamatan <i>Subdistrict</i>	Sekolah <i>Schools</i>	Murid <i>Students</i>	Murid Usia 16 - 18 Tahun/ <i>Students in 16-18 Years</i>	Guru <i>Teachers</i>
	(1)	(2)	(3)	(4)	(5)
1	Batang Angkola	1	735	594	53
2	Sayur Matinggi	-	-	-	-
3	Tantom Angkola	3	512	397	37
4	Angkola Timur	3	608	465	84
5	Angkola Selatan	-	-	-	-
6	Angkola Barat	-	-	-	-
7	Angkola Sangkunur	1	188	170	17
8	Batang Toru	2	626	484	58
9	Marancar	1	220	180	27
10	Muara Batang Toru	1	243	182	15
11	Sipirok	2	726	527	63
12	Arse	1	96	68	30
13	Saipar Dolok Hole	-	-	-	-
14	Aek Bilah	-	-	-	-
	<b>2017</b>	<b>15</b>	<b>3.954</b>	<b>3.067</b>	<b>384</b>
	<b>2016</b>	<b>15</b>	<b>4.009</b>		<b>374</b>
	<b>2015</b>	<b>15</b>	<b>4.009</b>		<b>374</b>

Sumber / Source: Dinas Pendidikan Kab.Tapanuli Selatan  
*Education Department of Tapanuli Selatan Regency*

**Tabel :** 4.1.19 Jumlah Sekolah, Murid, dan Guru Sekolah Menengah Kejuruan (SMK) Negeri Menurut Kecamatan, 2017  
*Number of Schools, Students, and Teachers of Public Vocational High School (SMK) by Subdistrict, 2017*

Kecamatan <i>Subdistrict</i>	Sekolah <i>Schools</i>	Murid <i>Students</i>	Murid Usia 16 - 18 Tahun/ <i>Students in 16-18 Years</i>	Guru <i>Teachers</i>
(1)	(2)	(3)	(4)	(5)
1 Batang Angkola	1	735	594	53
2 Sayur Matinggi	-	-	-	-
3 Tantom Angkola	1	473	370	33
4 Angkola Timur	2	387	313	61
5 Angkola Selatan	-	-	-	-
6 Angkola Barat	-	-	-	-
7 Angkola Sangkununur	1	188	170	17
8 Batang Toru	2	626	484	58
9 Marancar	1	220	180	27
10 Muara Batang Toru	1	243	182	15
11 Sipirok	1	704	509	58
12 Arse	1	96	68	30
13 Saipar Dolok Hole	-	-	-	-
14 Aek Bilah	-	-	-	-
<b>2017</b>	<b>11</b>	<b>3 672</b>	<b>2.870</b>	<b>352</b>
<b>2016</b>	<b>11</b>	<b>3 723</b>		<b>349</b>
<b>2015</b>	<b>11</b>	<b>3 723</b>		<b>349</b>

Sumber / *Source:* Dinas Pendidikan Kab.Tapanuli Selatan  
*Education Department of Tapanuli Selatan Regency*

**Tabel :** 4.1.20 Jumlah Sekolah, Murid, dan Guru Sekolah Menengah Kejuruan (SMK) Swasta Menurut Kecamatan, 2017  
*Number of Schools, Students, and Teachers of Private Vocational High School (SMK) by Subdistrict, 2017*

	Kecamatan <i>Subdistrict</i>	Sekolah <i>Schools</i>	Murid <i>Students</i>	Murid Usia 16 - 18 Tahun/ <i>Students in</i> 16-18 Years	Guru <i>Teachers</i>
	(1)	(2)	(3)	(4)	(5)
1	Batang Angkola	-	-	-	-
2	Sayur Matinggi	-	-	-	-
3	Tantom Angkola	2	39	27	4
4	Angkola Timur	1	221	152	23
5	Angkola Selatan	-	-	-	-
6	Angkola Barat	-	-	-	-
7	Angkola Sangkunar	-	-	-	-
8	Batang Toru	-	-	-	-
9	Marancar	-	-	-	-
10	Muara Batang Toru	-	-	-	-
11	Sipirok	1	22	18	5
12	Arse	-	-	-	-
13	Saipar Dolok Hole	-	-	-	-
14	Aek Bilah	-	-	-	-
	<b>2017</b>	<b>4</b>	<b>282</b>	<b>197</b>	<b>32</b>
	<b>2016</b>	<b>4</b>	<b>286</b>		<b>25</b>
	<b>2015</b>	<b>4</b>	<b>286</b>		<b>25</b>

Sumber / Source: Dinas Pendidikan Kab.Tapanuli Selatan  
*Education Department of Tapanuli Selatan Regency*

**Tabel :** 4.1.21 Jumlah Sekolah, Murid dan Guru Sekolah Luar Biasa (SLB) Menurut Kecamatan di Kabupaten Tapanuli Selatan, 2017  
**Table** Number of Schools, Students and Teachers of Special Schools (SLB) by Subdistrict in Tapanuli Selatan Regency, 2017

	Kecamatan <i>Subdistrict</i>	Sekolah <i>Schools</i>	Murid <i>Students</i>	Guru <i>Teachers</i>
	(1)	(2)	(3)	(4)
1	Batang Angkola	-	-	-
2	Sayur Matinggi	-	-	-
3	Tantom Angkola	-	-	-
4	Angkola Timur	1	88	14
5	Angkola Selatan	-	-	-
6	Angkola Barat	-	-	-
7	Angkola Sangkunar	-	-	-
8	Batang Toru	-	-	-
9	Marancar	-	-	-
10	Muara Batang Toru	-	-	-
11	Sipirok	-	-	-
12	Arse	-	-	-
13	Saipar Dolok Hole	-	-	-
14	Aek Bilah	-	-	-
	<b>2017</b>	<b>1</b>	<b>88</b>	<b>14</b>
	<b>2016</b>	<b>1</b>	<b>80</b>	<b>15</b>

Sumber / Source : Dinas Pendidikan Kab.Tapanuli Selatan  
 Education Department of Tapanuli Selatan Regency

Keterangan/Note : Merupakan SLB Negeri/ State SLB

**Tabel :** 4.1.22 Jumlah Sekolah, Murid, dan Guru Sekolah Diniyah Awaliyah (MDA) Negeri dan Swasta Menurut Kecamatan, 2016  
**Table** *Number of Schools, Students and Teachers of Public and Private Diniyah Awaliyah School (MDA) by Subdistrict in Tapanuli Selatan Regency, 2016*

	Kecamatan <i>Subdistrict</i>	Sekolah <i>Schools</i>	Murid <i>Students</i>	Guru <i>Teachers</i>
	(1)	(2)	(3)	(4)
1	Batang Angkola	18	1,476	74
2	Sayur Matinggi	7	596	25
3	Tantom Angkola	2	96	6
4	Angkola Timur	7	387	26
5	Angkola Selatan	-	140	-
6	Angkola Barat	12	626	45
7	Angkola Sangkununur	-	-	-
8	Batang Toru	9	1,072	11
9	Marancar	2	120	..
10	Muara Batang Toru	-	-	-
11	Sipirok	-	122	19
12	Arse	10	443	12
13	Saipar Dolok Hole	8	283	..
14	Aek Bilah	-	-	-
	<b>2016*</b>	<b>75</b>	<b>5 099</b>	<b>255</b>
	<b>2015</b>	<b>102</b>	<b>6 220</b>	<b>306</b>

Sumber / Source: Kementerian Agama Kabupaten Tapanuli Selatan  
 Department of Religious Representative Office of Tapanuli Selatan Regency

\*) Angka Sementara



**Tabel :** 4.1.23 Jumlah Sekolah, Murid, dan Guru Sekolah Diniyah Awaliyah (MDA) Negeri Menurut Kecamatan, 2016  
**Table** *Number of Schools, Students and Teachers of Public Diniyah Awaliyah School (MDA) by Subdistrict in Tapanuli Selatan Regency, 2016*

Kecamatan Subdistrict	Sekolah Schools	Murid Students	Guru Teachers
(1)	(2)	(3)	(4)
1 Batang Angkola	-	-	-
2 Sayur Matinggi	-	-	-
3 Tantom Angkola	-	-	-
4 Angkola Timur	-	-	-
5 Angkola Selatan	-	-	-
6 Angkola Barat	-	-	-
7 Angkola Sangkunar	-	-	-
8 Batang Toru	-	-	-
9 Marancar	-	-	-
10 Muara Batang Toru	-	-	-
11 Sipirok	-	-	-
12 Arse	-	-	-
13 Saipar Dolok Hole	-	-	-
14 Aek Bilah	-	-	-
<b>2016</b>	-	-	-
<b>2015</b>	-	-	-

Sumber / Source: Kementerian Agama Kabupaten Tapanuli Selatan  
 Department of Religious Representative Office of Tapanuli Selatan Regency

**Tabel :** 4.1.24 Jumlah Sekolah, Murid, dan Guru Sekolah Diniyah Awaliyah (MDA) Swasta Menurut Kecamatan, 2016  
*Number of Schools, Students and Teachers of Private Diniyah Awaliyah School (MDA) by Subdistrict in Tapanuli Selatan Regency, 2016*

	Kecamatan <i>Subdistrict</i>	Sekolah <i>Schools</i>	Murid <i>Students</i>	Guru <i>Teachers</i>
	(1)	(2)	(3)	(4)
1	Batang Angkola	18	1,476	74
2	Sayur Matinggi	7	596	25
3	Tantom Angkola	2	96	6
4	Angkola Timur	7	387	26
5	Angkola Selatan	-	140	-
6	Angkola Barat	12	626	45
7	Angkola Sangkunur	-	-	-
8	Batang Toru	9	1,072	11
9	Marancar	2	120	--
10	Muara Batang Toru	-	-	-
11	Sipirok	-	122	19
12	Arse	10	443	12
13	Saipar Dolok Hole	8	283	--
14	Aek Bilah	-	-	-
	<b>2016*</b>	<b>75</b>	<b>75</b>	<b>5 099</b>
	<b>2015</b>	<b>102</b>	<b>102</b>	<b>6 220</b>

Sumber / Source: Kementerian Agama Kabupaten Tapanuli Selatan  
*Department of Religious Representative Office of Tapanuli Selatan Regency*

\*) Angka Sementara

**Tabel :** 4.1.25 Jumlah Sekolah, Murid, dan Guru Madrasah Ibtidaiyah (MI) Negeri dan Swasta Menurut Kecamatan, 2016  
*Number of Schools, Students and Teachers of Public and Private Madrasah Ibtidaiyah School (MI) by Subdistrict in Tapanuli Selatan Regency, 2016*

	Kecamatan Subdistrict	Sekolah Schools	Murid Students	Guru Teachers
	(1)	(2)	(3)	(4)
1	Batang Angkola	1	178	10
2	Sayur Matinggi	-	-	-
3	Tantom Angkola	-	-	-
4	Angkola Timur	1	200	27
5	Angkola Selatan	1	144	10
6	Angkola Barat	2	426	38
7	Angkola Sangkununur	-	-	-
8	Batang Toru	-	-	-
9	Marancar	1	78	7
10	Muara Batang Toru	-	-	-
11	Sipirok	-	-	-
12	Arse	-	-	-
13	Saipar Dolok Hole	-	-	-
14	Aek Bilah	2	252	29
	<b>2016*</b>	<b>8</b>	<b>1 278</b>	<b>121</b>
	<b>2015</b>	<b>8</b>	<b>1 132</b>	<b>108</b>

Sumber / Source: Kementerian Agama Kabupaten Tapanuli Selatan  
 Department of Religious Representative Office of Tapanuli Selatan Regency

\*) Angka Sementara

**Tabel :** 4.1.26 Jumlah Sekolah, Murid, dan Guru Madrasah Ibtidaiyah (MI) Negeri Menurut Kecamatan, 2016  
*Number of Schools, Students and Teachers of Public Madrasah Ibtidaiyah School (MI) by Subdistrict in Tapanuli Selatan Regency, 2016*

	Kecamatan <i>Subdistrict</i>	Sekolah <i>Schools</i>	Murid <i>Students</i>	Guru <i>Teachers</i>
	(1)	(2)	(3)	(4)
1	Batang Angkola	-	-	-
2	Sayur Matinggi	-	-	-
3	Tantom Angkola	-	-	-
4	Angkola Timur	1	200	27
5	Angkola Selatan	-	-	-
6	Angkola Barat	1	358	34
7	Angkola Sangkunar	-	-	-
8	Batang Toru	-	-	-
9	Marancar	-	-	-
10	Muara Batang Toru	-	-	-
11	Sipirok	-	-	-
12	Arse	-	-	-
13	Saipar Dolok Hole	-	-	-
14	Aek Bilah	2	252	29
	<b>2016*</b>	<b>4</b>	<b>810</b>	<b>90</b>
	<b>2015</b>	<b>4</b>	<b>785</b>	<b>73</b>

Sumber / *Source:* Kementerian Agama Kabupaten Tapanuli Selatan  
*Department of Religious Representative Office of Tapanuli Selatan Regency*

\*) Angka Sementara

**Tabel :** 4.1.27 Jumlah Sekolah, Murid, dan Guru Madrasah Ibtidaiyah (MI) Swasta Menurut Kecamatan, 2016  
*Number of Schools, Students and Teachers of Private Madrasah Ibtidaiyah School (MI) by Subdistrict in Tapanuli Selatan Regency, 2016*

	Kecamatan Subdistrict	Sekolah Schools	Murid Students	Guru Teachers
	(1)	(2)	(3)	(4)
1	Batang Angkola	1	178	10
2	Sayur Matinggi	-	-	-
3	Tantom Angkola	-	-	-
4	Angkola Timur	-	-	-
5	Angkola Selatan	1	144	10
6	Angkola Barat	1	68	4
7	Angkola Sangkunar	-	-	-
8	Batang Toru	-	-	-
9	Marancar	1	78	7
10	Muara Batang Toru	-	-	-
11	Sipirok	-	-	-
12	Arse	-	-	-
13	Saipar Dolok Hole	-	-	-
14	Aek Bilah	-	-	-
	<b>2016*</b>	<b>4</b>	<b>468</b>	<b>31</b>
	<b>2015</b>	<b>4</b>	<b>347</b>	<b>35</b>

Sumber / Source: Kementerian Agama Kabupaten Tapanuli Selatan  
 Department of Religious Representative Office of Tapanuli Selatan Regency

\*) Angka Sementara

**Tabel :** 4.1.28 Jumlah Sekolah, Murid, dan Guru Madrasah Tsanawiyah (MTs) Negeri dan Swasta Menurut Kecamatan, 2017  
*Number of Schools, Students and Teachers of Public and Private Madrasah Tsanawiyah School (MTs) by Subdistrict in Tapanuli Selatan Regency, 2017*

	Kecamatan <i>Subdistrict</i>	Sekolah <i>Schools</i>	Murid <i>Students</i>	Guru <i>Teachers</i>
	(1)	(2)	(3)	(4)
1	Batang Angkola	7	2 078	153
2	Sayur Matinggi	1	144	23
3	Tantom Angkola	-	-	-
4	Angkola Timur	3	658	67
5	Angkola Selatan	1	194	14
6	Angkola Barat	1	74	13
7	Angkola Sangkunur	-	-	-
8	Batang Toru	4	1 539	114
9	Marancar	2	151	22
10	Muara Batang Toru	1	131	12
11	Sipirok	5	1 097	108
12	Arse	-	-	-
13	Saipar Dolok Hole	2	1 036	81
14	Aek Bilah	1	97	18
	<b>2017</b>	<b>28</b>	<b>7 199</b>	<b>625</b>
	<b>2016</b>	<b>28</b>	<b>6 466</b>	<b>527</b>
	<b>2015</b>	<b>26</b>	<b>6 004</b>	<b>526</b>

Sumber / Source: Kementerian Agama Kabupaten Tapanuli Selatan  
*Department of Religious Representative Office of Tapanuli Selatan Regency*

**Tabel :** 4.1.29 Jumlah Sekolah, Murid, dan Guru Madrasah Tsanawiyah (MTs) Negeri Menurut Kecamatan, 2017  
*Number of Schools, Students and Teachers of Public Madrasah Tsanawiyah School (MTs) by Subdistrict in Tapanuli Selatan Regency, 2017*

	Kecamatan Subdistrict	Sekolah Schools	Murid Students	Guru Teachers
	(1)	(2)	(3)	(4)
1	Batang Angkola	1	838	53
2	Sayur Matinggi	-	-	-
3	Tantom Angkola	-	-	-
4	Angkola Timur	-	-	-
5	Angkola Selatan	-	-	-
6	Angkola Barat	-	-	-
7	Angkola Sangkunur	-	-	-
8	Batang Toru	1	1 105	70
9	Marancar	-	-	-
10	Muara Batang Toru	-	-	-
11	Sipirok	1	724	51
12	Arse	-	-	-
13	Saipar Dolok Hole	1	650	49
14	Aek Bilah	-	-	-
	<b>2017</b>	<b>4</b>	<b>3 317</b>	<b>223</b>
	<b>2016</b>	<b>4</b>	<b>2 958</b>	<b>218</b>
	<b>2015</b>	<b>4</b>	<b>2 443</b>	<b>162</b>

Sumber / Source: Kementerian Agama Kabupaten Tapanuli Selatan  
 Department of Religious Representative Office of Tapanuli Selatan Regency

**Tabel :** 4.1.30 Jumlah Sekolah, Murid, dan Guru Madrasah Tsanawiyah (MTs) Swasta Menurut Kecamatan, 2017  
*Number of Schools, Students and Teachers of Private Madrasah Tsanawiyah School (MTs) by Subdistrict in Tapanuli Selatan Regency, 2017*

	Kecamatan <i>Subdistrict</i>	Sekolah <i>Schools</i>	Murid <i>Students</i>	Guru <i>Teachers</i>
	(1)	(2)	(3)	(4)
1	Batang Angkola	6	1 240	100
2	Sayur Matinggi	1	144	23
3	Tantom Angkola	-	-	-
4	Angkola Timur	3	658	67
5	Angkola Selatan	1	194	14
6	Angkola Barat	1	74	13
7	Angkola Sangkununur	-	-	-
8	Batang Toru	3	434	44
9	Marancar	2	151	22
10	Muara Batang Toru	1	131	12
11	Sipirok	4	373	57
12	Arse	-	-	-
13	Saipar Dolok Hole	1	386	32
14	Aek Bilah	1	97	18
	<b>2017</b>	<b>24</b>	<b>3 882</b>	<b>402</b>
	<b>2016</b>	<b>24</b>	<b>3 508</b>	<b>311</b>
	<b>2015</b>	<b>22</b>	<b>3 561</b>	<b>364</b>

Sumber / *Source*: Kementerian Agama Kabupaten Tapanuli Selatan  
*Department of Religious Representative Office of Tapanuli Selatan Regency*



**Tabel :** 4.1.31 Jumlah Sekolah, Murid, dan Guru Madrasah Aliyah (MA) Negeri dan Swasta Menurut Kecamatan, 2017  
*Number of Schools, Students and Teachers of Public and Private Madrasah Aliyah School (MA) by Subdistrict in Tapanuli Selatan Regency, 2017*

Kecamatan Subdistrict	Sekolah Schools	Murid Students	Guru Teachers
(1)	(2)	(3)	(4)
1 Batang Angkola	1	206	10
2 Sayur Matinggi	-	-	-
3 Tantom Angkola	-	-	-
4 Angkola Timur	1	242	29
5 Angkola Selatan	1	177	6
6 Angkola Barat	2	452	3
7 Angkola Sangkunar	-	-	-
8 Batang Toru	-	-	-
9 Marancar	1	69	6
10 Muara Batang Toru	-	-	-
11 Sipirok	-	-	-
12 Arse	-	-	-
13 Saipar Dolok Hole	-	-	-
14 Aek Bilah	2	307	--
<b>2017</b>	<b>8</b>	<b>1 453</b>	<b>--</b>
<b>2016</b>	<b>18</b>	<b>3 256</b>	<b>229</b>
<b>2015</b>	<b>17</b>	<b>2 759</b>	<b>323</b>

Sumber / Source: Kementerian Agama Kabupaten Tapanuli Selatan  
 Department of Religious Representative Office of Tapanuli Selatan Regency

**Tabel :** 4.1.32 Jumlah Sekolah, Murid, dan Guru Madrasah Aliyah (MA) Negeri Menurut Kecamatan, 2017  
*Number of Schools, Students and Teachers of Public Madrasah Aliyah School (MA) by Subdistrict in Tapanuli Selatan Regency, 2017*

	Kecamatan <i>Subdistrict</i>	Sekolah <i>Schools</i>	Murid <i>Students</i>	Guru <i>Teachers</i>
	(1)	(2)	(3)	(4)
1	Batang Angkola	-	-	-
2	Sayur Matinggi	-	-	-
3	Tantom Angkola	-	-	-
4	Angkola Timur	1	242	29
5	Angkola Selatan	-	-	-
6	Angkola Barat	1	404	--
7	Angkola Sangkunar	-	-	-
8	Batang Toru	-	-	-
9	Marancar	-	-	-
10	Muara Batang Toru	-	-	-
11	Sipirok	-	-	-
12	Arse	-	-	-
13	Saipar Dolok Hole	-	-	-
14	Aek Bilah	2	307	--
	<b>2017*</b>	<b>4</b>	<b>953</b>	<b>--</b>
	<b>2016</b>	<b>1</b>	<b>1 089</b>	<b>53</b>
	<b>2015</b>	<b>1</b>	<b>863</b>	<b>83</b>

Sumber / *Source:* Kementerian Agama Kabupaten Tapanuli Selatan  
 Department of Religious Representative Office of Tapanuli Selatan Regency

\*) Angka Sementara

**Tabel :** 4.1.33 Jumlah Sekolah, Murid, dan Guru Madrasah Aliyah (MA) Swasta Menurut Kecamatan, 2017  
**Table** *Number of Schools, Students and Teachers of Private Madrasah Aliyah School (MA) by Subdistrict in Tapanuli Selatan Regency, 2017*

Kecamatan Subdistrict	Sekolah Schools	Murid Students	Guru Teachers
(1)	(2)	(3)	(4)
1 Batang Angkola	1	206	10
2 Sayur Matinggi	-	-	-
3 Tantom Angkola	-	-	-
4 Angkola Timur	-	-	-
5 Angkola Selatan	1	177	6
6 Angkola Barat	1	48	3
7 Angkola Sangkunar	-	-	-
8 Batang Toru	-	-	-
9 Marancar	1	69	6
10 Muara Batang Toru	-	-	-
11 Sipirok	-	-	-
12 Arse	-	-	-
13 Saipar Dolok Hole	-	-	-
14 Aek Bilah	-	-	-
<b>2017*</b>	<b>4</b>	<b>500</b>	<b>25</b>
<b>2016</b>	<b>17</b>	<b>2 167</b>	<b>176</b>
<b>2015</b>	<b>16</b>	<b>1 896</b>	<b>240</b>

Sumber / Source: Kementerian Agama Kabupaten Tapanuli Selatan  
 Department of Religious Representative Office of Tapanuli Selatan Regency

\*) Angka Sementara

**Tabel :** 4.1.34 Banyaknya Sekolah, Guru Dan Murid di Pondok Pesantren (Ponpes) Menurut Kecamatan, 2017  
**Table** *Number of Schools, Students and Teachers of Islamic Boarding School by Subdistrict in Tapanuli Selatan Regency, 2017*

	Kecamatan <i>Subdistrict</i>	Sekolah <i>Schools</i>	Murid <i>Students</i>	Guru <i>Teachers</i>
	(1)	(2)	(3)	(4)
1	Batang Angkola	7	301	20
2	Sayur Matinggi	-	-	-
3	Tantom Angkola	-	-	-
4	Angkola Timur	3	...	...
5	Angkola Selatan	1	...	...
6	Angkola Barat	2	177	35
7	Angkola Sangkununur	-	...	...
8	Batang Toru	2	...	...
9	Marancar	1	...	...
10	Muara Batang Toru	1	109	17
11	Sipirok	1	...	...
12	Arse	-	...	...
13	Saipar Dolok Hole	1	...	...
14	Aek Bilah	-	...	...
	<b>2017*</b>	<b>19</b>	<b>...</b>	<b>...</b>
	<b>2016</b>	<b>3</b>	<b>598</b>	<b>65</b>

Sumber / Source: Kementerian Agama Kabupaten Tapanuli Selatan  
 Department of Religious Representative Office of Tapanuli Selatan Regency

\*) Angka Sementara

**Tabel :** 4.1.35 Jumlah Perpustakaan, Koleksi Buku dan Anggota di Kabupaten Tapanuli Selatan, 2017  
**Table** *Number of Libraries, Book Collections and Members in Tapanuli Selatan Regency, 2017*

	Jenis Perpustakaan <i>Kind of Library</i>	Jumlah <i>Total</i>	Koleksi <i>Collection</i>	Judul <i>Title</i>	Pengelola <i>Manager</i>
	(1)	(2)	(3)	(4)	(5)
1	Perpustakaan Umum Kabupaten	1	23 767	7 922	5
2	Perpustakaan Umum Kecamatan	14	13 300	4 433	14
3	Perpustakaan keliling	16	18 781	6 260	16
4	Perpustakaan Desa/kelurahan	89	73 800	24 600	89
5	Perpustakaan Khusus	5	3 800	1 266	5
6	Perpustakaan Rumah Ibadah Taman bacaan	6	2 800	933	6
7	Masyarakat/Rumah Baca	15	4 581	3 971	15
8	Perpustakaan Sekolah Dasar/Sederajat	100	31 561	29 933	100
9	Perpustakaan SMP/Sederajat	49	14 210	11 569	49
	<b>2017</b>	<b>295</b>	<b>186 600</b>	<b>90 887</b>	<b>299</b>
	<b>2016</b>	<b>216</b>	<b>110 762</b>	<b>81 654</b>	<b>220</b>

Sumber / Source: Dinas Perpustakaan dan Kearsipan Daerah  
*Regional Library and Archives Service*

**Tabel :** 4.1.36 Jumlah Anggota Perpustakaan di Kabupaten Tapanuli Selatan, 2017  
**Table** *Number of The Library Members in Tapanuli Selatan Regency, 2017*

	Kecamatan <i>Subdistrict</i>	Anggota <i>Member</i>
	(1)	(2)
1	Batang Angkola	3 005
2	Sayur Matinggi	1 348
3	Tantom Angkola	663
4	Angkola Timur	1 074
5	Angkola Selatan	2 765
6	Angkola Barat	1 750
7	Angkola Sangkunur	1 457
8	Batang Toru	2 810
9	Marancar	825
10	Muara Batang Toru	756
11	Sipirok	2 321
12	Arse	615
13	Saipar Dolok Hole	825
14	Aek Bilah	414
	<b>2017</b>	<b>20 628</b>
	<b>2016</b>	<b>18 587</b>

Sumber / Source: Dinas Perpustakaan dan Kearsipan Daerah  
*Regional Library and Archives Service*

**Tabel :** 4.1.37 Jumlah Pengunjung Perpustakaan di Kabupaten Tapanuli Selatan, 2017  
**Table** *Number of The Library Visitors in Tapanuli Selatan Regency, 2017*

	Bulan <i>Month</i>	Pengunjung <i>Visitor</i>
	(1)	(2)
1	Januari	7 784
2	Pebruari	9 496
3	Maret	9 862
4	April	12 338
5	Mei	12 523
6	Juni	10 363
7	Juli	14 463
8	Agustus	12 476
9	September	12 243
10	Oktober	14 414
11	November	15 485
12	Desember	12 738
	<b>2017</b>	<b>144 185</b>
	<b>2016</b>	<b>105 200</b>

Sumber / Source: Dinas Perpustakaan dan Kearsipan Daerah  
*Regional Library and Archives Service*

#### 4.2 KESEHATAN/HEALTH

**Tabel :** 4.2.1 Banyaknya RSUD Pemerintah dan Swasta, Kapasitas Tempat Tidur dan Tempat Tidur Yang Tersedia Menurut Kecamatan, 2017  
*Number of Public and Private General Hospital and Bed Capacity By Subdistrict, 2017*

Kecamatan <i>Subdistrict</i>	Rumah Sakit Umum Pemerintah / <i>Public General Hospital</i>			Rumah Sakit Umum Swasta / <i>Private General Hospital</i>		
	Banyak- nya/ <i>Number</i>	Kapasitas T.Tidur/ <i>Bed of Capacity</i>	T.Tidur Tersedia/ <i>Available of Bed</i>	Banyak- nya/ <i>Number</i>	Kapasitas T.Tidur/ <i>Bed of Capacity</i>	T.Tidur Tersedia/ <i>Available of Bed</i>
(1)	(2)	(3)	(4)	(5)	(6)	(7)
1. Batang Angkola	-	-	-	-	-	-
2. Sayur Matinggi	-	-	-	-	-	-
3. Tantom Angkola	-	-	-	-	-	-
4. Angkola Timur	-	-	-	-	-	-
5. Angkola Selatan	-	-	-	-	-	-
6. Angkola Barat	-	-	-	-	-	-
7. Angkola Sangkunur	-	-	-	-	-	-
8. Batang Toru	-	-	-	1	50	30
9. Marancar	-	-	-	-	-	-
10. Muara Batang Toru	-	-	-	-	-	-
11. Sipirok	1	150	120	-	-	-
12. Arse	-	-	-	-	-	-
13. Saipar Dolok Hole	-	-	-	-	-	-
14. Aek Bilah	-	-	-	-	-	-
<b>2017</b>	<b>1</b>	<b>150</b>	<b>120</b>	<b>1</b>	<b>50</b>	<b>30</b>
<b>2016</b>	<b>1</b>	<b>150</b>	<b>120</b>	-	-	-
<b>2015</b>	<b>1</b>	<b>150</b>	<b>120</b>	-	-	-

Sumber / *Source*: Dinas Kesehatan Kab.Tapanuli Selatan/  
*Health Office of Tapanuli Selatan*



**Tabel :** 4.2.2 Banyaknya Puskesmas, Puskesmas Pembantu, Balai Pengobatan Umum, BKIA dan Posyandu Menurut Kecamatan, 2017  
*Number of Public Health Centre, Public Health Sub-Centre, Public Clinic, and Integrated Health Service, 2017*

Kecamatan <i>Subdistrict</i>	Puskesmas/ Public Health Centre	Pustu/ Public Health Subcentre	Posyandu/ Integrated Health Service	Klinik/Balai Pengobatan /Public Clinic
(1)	(2)	(3)	(4)	(5)
1. Batang Angkola	1	5	72	1
2. Sayur Matinggi	1	3	30	-
3. Tantom Angkola	1	2	30	-
4. Angkola Timur	2	4	48	1
5. Angkola Selatan	1	3	31	1
6. Angkola Barat	1	6	33	-
7. Angkola Sangkunur	1	4	20	-
8. Batang Toru	1	3	50	4
9. Marancar	1	3	30	-
10. Muara Batang Toru	1	3	21	3
11. Sipirok	1	12	76	2
12. Arse	1	2	30	-
13. Saipar Dolok Hole	2	4	36	-
14. Aek Bilah	1	1	30	-
<b>Tapanuli Selatan</b>	<b>16</b>	<b>55</b>	<b>537</b>	<b>12</b>

Sumber / Source: Dinas Kesehatan Kab.Tapanuli Selatan/  
*Health Office of Tapanuli Selatan*

**Tabel :** 4.2.2 Lanjutan / Continued  
**Table**

Kecamatan <i>Subdistrict</i>	Polindes	Poskesdes	Apotik	Toko Obat
(1)	(2)	(3)		(7)
1. Batang Angkola	4	-	-	7
2. Sayur Matinggi	7	1	-	4
3. Tantom Angkola	-	-	-	-
4. Angkola Timur	3	4	-	5
5. Angkola Selatan	2	3	-	-
6. Angkola Barat	2	2	-	1
7. Angkola Sangkunur	3	1	-	8
8. Batang Toru	1	1	1	16
9. Marancar	2	2	-	1
10. Muara Batang Toru	-	1	-	5
11. Sipirok	-	2	1	9
12. Arse	-	1	-	-
13. Saipar Dolok Hole	-	3	-	5
14. Aek Bilah	-	3	-	-
<b>Tapanuli Selatan</b>	<b>24</b>	<b>24</b>	<b>2</b>	<b>61</b>

Sumber / Source: Dinas Kesehatan Kab.Tapanuli Selatan/  
Health Office of Tapanuli Selatan

**Tabel :** 4.2.3 Banyaknya Praktek mandiri Tenaga Kesehatan Menurut Kecamatan, 2017  
**Table** *Number of Independent Practices of Health Workers by District, 2017*

Kecamatan <i>Subdistrict</i>	Praktek Mandiri/Independent Practice			
	Dokter/ Doctor	Dokter Gigi/ Dentist	Bidan/ Midwife	Perawat/ Nurse
(1)	(2)	(3)		(7)
1. Batang Angkola	1	-	3	1
2. Sayur Matinggi	-	-	1	-
3. Tantom Angkola	-	-	3	-
4. Angkola Timur	-	-	2	-
5. Angkola Selatan	-	-	2	-
6. Angkola Barat	-	-	-	-
7. Angkola Sangkunur	-	-	12	-
8. Batang Toru	6	-	1	-
9. Marancar	-	-	5	-
10. Muara Batang Toru	-	-	-	-
11. Sipirok	4	-	15	-
12. Arse	-	-	-	-
13. Saipar Dolok Hole	-	-	1	-
14. Aek Bilah	-	-	-	-
<b>Tapanuli Selatan</b>	<b>11</b>	<b>-</b>	<b>45</b>	<b>1</b>

Sumber / *Source:* Dinas Kesehatan Kab.Tapanuli Selatan/  
*Health Office of Tapanuli Selatan*

**Tabel :** 4.2.4 Banyaknya Tenaga Kesehatan Medis Dirinci Menurut Tingkat Pendidikan dan Sarana Kesehatan, 2017  
*Number of Medical Health Worker by Health Facility, 2017*

Sarana Kesehatan / <i>Health Facility</i>	Dokter Umum/ Doctor	Dokter Gigi/ Dentist	Dokter Spesialis/ Specialist Doctor	Perawat/ Nurse	Bidan/ Midwife	Farmasi/ Pharmac y
(1)	(2)	(3)	(4)	(5)	(6)	(7)
Kantor Dinas Kesehatan	3	-	-	9	6	3
Gudang Farmasi	-	-	-	-	-	5
Poliklinik Pemda	1	-	-	2	-	-
UPTD Pusk.Pargarutan	2	-	-	11	68	-
UPTD Pusk.Simarpinggan	3	1	-	5	63	-
UPTD Pusk.Sitinjak	2	-	-	4	71	-
UPTD Pusk.Batang Toru	2	-	-	6	46	-
UPTD Pusk.Hutaraja	2	-	-	2	30	-
UPTD Pusk.Marancar Udik	3	-	-	2	40	-
UPTD Pusk.Danau Marsabut	1	1	-	5	59	1
UPTD Pusk.Hanopan	2	1	-	1	24	-
UPTD Pusk.Simangambat	1	1	-	1	6	-
UPTD Pusk.Huraba	1	-	-	2	27	-
UPTD Pusk.Sipagimbar	2	-	-	2	9	-
UPTD Pusk.Pintu Padang	3	1	-	10	95	1
UPTD Pusk.Sayur Matinggi	1	1	-	12	44	-
UPTD Pusk.Batu Horpak	1	1	-	2	32	-
UPTD Pusk.Biru	-	-	-	3	8	-
UPTD Pusk.Sangkunur	1	-	-	2	21	-
UPTD RSUD	20	1	12	91	79	4
<b>2017</b>	<b>51</b>	<b>8</b>	<b>12</b>	<b>172</b>	<b>728</b>	<b>14</b>
<b>2016</b>	<b>33</b>	<b>7</b>	<b>-</b>	<b>81</b>	<b>289</b>	<b>7</b>

Sumber / Source: Dinas Kesehatan Kab.Tapanuli Selatan/  
*Health Office of Tapanuli Selatan*

**Tabel :** 4.2.5 Banyaknya Tenaga Kesehatan Non Medis Dirinci Menurut Tingkat Pendidikan dan Sarana Kesehatan, 2017  
*Number of Non Medical Health Worker by Health Facility, 2017*

Sarana Kesehatan / Health Facility	Ahli Gizi/ Nutritionis t	Teknisi Medis/ Medical Technician	Sanitasi/ Sanitation	Kesehatan Masyarakat/ Public Health
(1)	(2)	(3)	(4)	(5)
Kantor Dinas Kesehatan	2	-	1	12
Gudang Farmasi	-	-	-	-
Poliklinik Pemda	-	-	-	-
UPTD Pusk.Pargarutan	1	-	-	3
UPTD Pusk.Simarpinggan	-	-	-	1
UPTD Pusk.Sitinjak	-	-	1	7
UPTD Pusk.Batang Toru	1	-	-	4
UPTD Pusk.Hutaraja	-	-	-	2
UPTD Pusk.Marancar Udik	-	-	-	3
UPTD Pusk.Danau Marsabut	1	-	-	8
UPTD Pusk.Hanopan	-	-	-	1
UPTD Pusk.Simangambat	-	-	-	1
UPTD Pusk.Huraba	-	-	3	-
UPTD Pusk.Sipagimbar	-	-	1	-
UPTD Pusk.Pintu Padang	2	-	-	13
UPTD Pusk.Sayur Matinggi	-	-	-	10
UPTD Pusk.Batu Horpak	-	-	-	3
UPTD Pusk.Biru	-	-	-	-
UPTD Pusk.Sangkunur	-	-	-	1
UPTD RSUD	2	14	-	5
<b>2017</b>	<b>9</b>	<b>14</b>	<b>6</b>	<b>74</b>
<b>2016</b>	<b>4</b>	<b>-</b>	<b>4</b>	<b>55</b>

Sumber / Source: Dinas Kesehatan Kab.Tapanuli Selatan/  
 Health Office of Tapanuli Selatan

**Tabel :** 4.2.6 Jarak dari Rumah Sakit Umum Daerah (RSUD) / Pusat Kesehatan Masyarakat (Puskesmas) ke Ibukota Kabupaten Tapanuli Selatan, 2017 (Km)  
*The Distance from Local General Hospital /Public Health Centre to Capital of Tapanuli Selatan Regency, 2017 (Km)*

Kecamatan / Subdistrict	Nama RSUD / Puskesmas Name of Local General Hospital /Public Health Centre	Jarak / Distance (Km)
(1)	(2)	(3)
Batang Angkola	Puskesmas Pintu Padang	54,00
Sayurminggi	Puskesmas Sayur Matinggi	68,00
Angkola Timur	Puskesmas Pargarutan	23,00
	Puskesmas Huraba	27,00
Angkola Selatan	Puskesmas Simarpinggan	50,00
Angkola Barat	Puskesmas Sitinjak	55,00
Batang Toru	Puskesmas Batang Toru	78,00
Marancar	Puskesmas Marancar Udik	74,00
Sipirok	Puskesmas Danau Marsabut	0,50
	RSUD Sipirok	0,50
Arse	Puskesmas Hanopan	12,00
Saipar Dolok Hole	Puskesmas Sipagimbar	31,50
	Puskesmas Simangambat	28,00
Aek Bilah	Puskesmas Biru	60,00
Muara Batang Toru	Puskesmas Hutaraja	78,00
Tano Tombangan Angkola	Puskesmas Batu Horpak	81,00
Angkola Sangkunur	Puskesmas Sangkunur	85,00

Sumber / Source: Dinas Kesehatan Kab.Tapanuli Selatan/  
 Health Office of Tapanuli Selatan

**Tabel :** 4.2.7 Persentase Perempuan Pernah Kawin Berumur 15-49 Tahun Yang Melahirkan Anak Lahir Hidup (ALH) Menurut Penolong Anak Lahir Hidup Terakhir, 2017  
**Table** *Percentage of Ever Married Women Aged 15–49 Years Who gave birth to Children Born Alive by The Last Birth Attendant, 2017*

Penolong Anak Lahir Hidup Terakhir <i>The Last Birth Attendant</i>	Jumlah <i>Total</i>
(1)	(4)
1. Dokter kandungan/ <i>Obstetricians</i>	12,58
2. Dokter umum/ <i>Doctor</i>	-
3. Bidan/ <i>Midwife</i>	83,37
4. Perawat/ <i>Nurse</i>	4,05
5. Tenaga kesehatan lainnya/ <i>Another Health Workers</i>	-
6. Dukun beranak/ <i>Paraji</i>	-
7. Lainnya/ <i>Others</i>	-
8. Tidak ada/ <i>No Attendant</i>	-
<b>Jumlah/ Total</b>	<b>100,00</b>

Sumber / *Source:* BPS Kabupaten Tapanuli Selatan  
*Statistics of Tapanuli Selatan Regency*

**Tabel :** 4.2.8 Persentase Balita Yang Pernah Mendapat Imunisasi Menurut Jenis Imunisasi, 2017  
*Percentage of Children Under Five Years Who Had Immunization by Type of Immunization, 2017*

Jenis Imunisasi <i>Type of Immunization</i>	Laki – laki <i>Male</i>	Perempuan <i>Female</i>	Tapanuli Selatan
(1)	(2)	(3)	(4)
BCG	67,54	65,84	66,73
POLIO	71,81	69,63	70,77
DPT	63,22	59,81	61,60
HB	49,64	48,12	48,92
CAMPAK	57,10	64,54	60,63
MMR	38,70	52,56	45,26
<b>% Balita yang pernah imunisasi Percentage of Children Under Five Years Who Had Immunization</b>	<b>78,74</b>	<b>71,50</b>	<b>75,31</b>

Sumber / Source: BPS Kabupaten Tapanuli Selatan  
*Statistics of Tapanuli Selatan Regency*



**Tabel :** 4.2.9 Jumlah Balita Menurut Status Gizi dan Kecamatan, 2017  
**Table** Number of Under Five Years by Nutrition Status and Subdistrict, 2017

Kecamatan Subdistrict	Gizi Lebih Better Nutrition	Gizi Baik Good Nutrition	Gizi Kurang Less Nutrition	Gizi Buruk Malnutrition
(1)	(2)	(3)	(4)	(5)
1. Batang Angkola	12	3.687	34	3
2. Sayur Matinggi	4	2.285	23	7
3. Tantom Angkola	-	1.432	2	2
4. Angkola Timur	2	1.841	32	-
5. Angkola Selatan	52	3.578	10	-
6. Angkola Barat	3	2.126	11	-
7. Angkola Sangkunur	-	1.438	11	1
8. Batang Toru	3	3.565	37	2
9. Marancar	2	706	22	-
10. Muara Batang Toru	4	1.525	27	-
11. Sipirok	-	2.614	10	-
12. Arse	7	926	5	-
13. Saipar Dolok Hole	3	916	59	5
14. Aek Bilah	-	555	6	-
<b>2017</b>	<b>92</b>	<b>27.194</b>	<b>289</b>	<b>20</b>
<b>2016</b>	<b>-</b>	<b>16 843</b>	<b>1 358</b>	<b>50</b>
<b>2015</b>	<b>446</b>	<b>18 704</b>	<b>258</b>	<b>18</b>

Sumber / Source: Dinas Kesehatan Kab.Tapanuli Selatan/  
 Health Office of Tapanuli Selatan

**Tabel :** 4.2.10 Jumlah Penderita Kesehatan Menurut Jenis Penyakit di Kabupaten Tapanuli Selatan, 2017  
**Table** *Number of Patient of Illness by Types of Disease in Tapanuli Selatan Regency, 2017*

Jenis Penyakit / Type of Disease	Penderita / Patient		Jumlah Semua Golongan Umur / All Age Group
	Dewasa 15 Tahun Keatas/ Adult 15 years and above	15 Tahun Kebawah/ Under 15 years	
(1)	(2)	(3)	(4)
1. Diare dan Kolera/ <i>Diarhea' Cholera</i>	4 411	2 443	6 854
2. Influenza / <i>Influenza</i>	7 968	10 043	18 011
3. TBC dan BTA Klinis / <i>Tuberculosis</i>	20	153	173
4. Bronkitis / <i>Bronchytis</i>	-	-	-
5. Batuk Rejan / <i>Cough</i>	18	9	27
6. Malaria Klinis / <i>Malaria</i>	-	1 025	1 025
7. Pneomonia / <i>Pneumonia</i>	56	-	56
8. Disentri / <i>Disentry</i>	-	-	-
9. Campak / <i>Chicken Fox</i>	-	-	-
10. Gigitan Hewan Rabies / <i>Rabies</i>	44	38	82
11. Infeksi K/Gondok / <i>Thyroid</i>	-	9	9
12. Difteri / <i>Dyphtery</i>	-	-	-
13. Tetanus Neonatorum/ <i>Tetanus</i>	-	-	-
14. TBC Paru BTA Positif/ <i>Tuberculosis</i>	-	277	277
15. Tipoid / <i>Typhoid</i>	-	-	-
16. Hipertensi / <i>Hypertation</i>	-	9 192	9 192
<b>2017</b>	<b>12 517</b>	<b>23 189</b>	<b>35 706</b>
<b>2016</b>	<b>3 193</b>	<b>6 186</b>	<b>9 379</b>
<b>2015</b>	<b>24 876</b>	<b>19 871</b>	<b>44 747</b>

Sumber / Source: Dinas Kesehatan Kab.Tapanuli Selatan/  
Health Office of Tapanuli Selatan

**Tabel :** 4.2.11 Jumlah Penderita Penyakit Menular Muntaber, Demam Berdarah, Saluran Pernapasan, Campak, Malaria, HIV/AIDS, dan TB Paru menurut Kecamatan di Kabupaten Tapanuli Selatan, 2017  
**Table** *Number of Patients with Infectious Diseases: Diarrhea and Vomiting, Dengue Fever, Respiratory Tract, Measles, Malaria, HIV / AIDS, dan Tuberculosis by Subdistrict in Tapanuli Selatan Regency, 2017*

Kecamatan Subdistrict	Muntaber /Diarrhea and Vomitting	Demam Berdarah/ Dengue Fever	Saluran Pernapasa n/Respirat ory Tract	Campak/ Measles
(1)	(2)	(3)	(4)	(5)
1. Batang Angkola	696	1	820	-
2. Sayur Matinggi	405	-	1 274	-
3. Tantom Angkola	492	-	1 492	-
4. Angkola Timur	1 545	1	4 427	-
5. Angkola Selatan	919	-	1 812	-
6. Angkola Barat	482	-	1 776	-
7. Angkola Sangkunun	260	-	575	-
8. Batang Toru	368	5	590	-
9. Marancar	72	-	242	-
10. Muara Batang Toru	245	-	1 263	-
11. Sipirok	1 126	6	3 604	-
12. Arse	31	-	158	-
13. Saipar Dolok Hole	177	-	1 312	-
14. Aek Bilah	36	-	290	-
<b>Tapanuli Selatan</b>	<b>6 854</b>	<b>13</b>	<b>19 635</b>	<b>-</b>

Sumber / Source: Dinas Kesehatan Kab.Tapanuli Selatan/  
Health Office of Tapanuli Selatan

**Tabel :** 4.2.11 Lanjutan/Continued  
**Table**

Kecamatan <i>Subdistrict</i>	Malaria	HIV/AIDS	TB Paru/ <i>Tuberculosis</i>
(1)	(6)	(7)	(8)
1. Batang Angkola	-	1	81
2. Sayur Matinggi	-	1	12
3. Tantom Angkola	-	-	25
4. Angkola Timur	-	2	54
5. Angkola Selatan	-	-	43
6. Angkola Barat	-	-	28
7. Angkola Sangkunur	-	-	47
8. Batang Toru	-	1	67
9. Marancar	-	-	7
10. Muara Batang Toru	-	-	18
11. Sipirok	-	1	40
12. Arse	-	-	-
13. Saipar Dolok Hole	-	3	24
14. Aek Bilah	-	-	4
<b>Tapanuli Selatan</b>	-	<b>9</b>	<b>450</b>

Sumber / Source: Dinas Kesehatan Kab.Tapanuli Selatan/  
Health Office of Tapanuli Selatan

**Tabel :** 4.2.12 Jumlah penduduk Meninggal Akibat Penyakit Menular menurut Kecamatan di Kabupaten Tapanuli Selatan, 2017  
*Number of Dead Population As a Result of Infectious Disease by Subdistrict in Tapanuli Selatan Regency, 2017*

Kecamatan <i>Subdistrict</i>	Muntaber <i>/Diarrhea and Vomitting</i>	Demam Berdarah/ <i>Dengue Fever</i>	Saluran Pernapasa <i>n/Respirat ory Tract</i>	Campak/ <i>Measles</i>
(1)	(2)	(3)	(4)	(5)
1. Batang Angkola	-	-	-	-
2. Sayur Matinggi	-	-	-	-
3. Tantom Angkola	-	-	-	-
4. Angkola Timur	-	-	-	-
5. Angkola Selatan	-	-	-	-
6. Angkola Barat	-	-	-	-
7. Angkola Sangkunur	-	-	-	-
8. Batang Toru	-	-	-	-
9. Marancar	-	-	-	-
10. Muara Batang Toru	-	-	-	-
11. Sipirok	-	-	-	-
12. Arse	-	-	-	-
13. Saipar Dolok Hole	-	-	-	-
14. Aek Bilah	-	-	-	-
<b>Tapanuli Selatan</b>	-	-	-	-

Sumber / Source: Dinas Kesehatan Kab.Tapanuli Selatan/  
*Health Office of Tapanuli Selatan*

**Tabel :** 4.2.12 Lanjutan/Continued  
**Table**

Kecamatan <i>Subdistrict</i>	Malaria	HIV/AIDS	TB Paru/ <i>Tuberculosis</i>
(1)	(6)	(7)	(8)
1. Batang Angkola	-	-	-
2. Sayur Matinggi	-	1	-
3. Tantom Angkola	-	-	-
4. Angkola Timur	-	1	-
5. Angkola Selatan	-	-	-
6. Angkola Barat	-	-	1
7. Angkola Sangkunur	-	-	-
8. Batang Toru	-	-	1
9. Marancar	-	-	-
10. Muara Batang Toru	-	-	-
11. Sipirok	-	-	2
12. Arse	-	-	-
13. Saipar Dolok Hole	-	1	-
14. Aek Bilah	-	-	-
<b>Tapanuli Selatan</b>	-	<b>3</b>	<b>4</b>

Sumber / *Source*: Dinas Kesehatan Kab.Tapanuli Selatan/  
*Health Office of Tapanuli Selatan*

**Tabel :** 4.2.13 Banyaknya PUS, Peserta KB Aktif dan Peserta KB Baru Menurut Kecamatan di Kabupaten Tapanuli Selatan, 2017  
**Table** *Number of Fertile Couple, Active and New Acceptor of KB by Subdistrict, 2017*

Kecamatan Subdistrict	Jumlah PUS/ Number of Fertile Couple	Akseptor Aktif / Active Acceptor	Akseptor Baru /New Acceptor
(1)	(2)	(3)	(4)
1. Batang Angkola	4 049	3 224	459
2. Sayur Matinggi	4 503	3 100	508
3. Tantom Angkola	3 680	2 793	455
4. Angkola Timur	4 917	3 496	615
5. Angkola Selatan	1 803	1 110	468
6. Angkola Barat	4 734	3 728	504
7. Angkola Sangkunur	4 549	2 639	582
8. Batang Toru	1 457	890	342
9. Marancar	2 153	1 967	393
10. Muara Batang Toru	1 508	1 001	378
11. Sipirok	3 216	2 186	414
12. Arse	1 209	510	255
13. Saipar Dolok Hole	3 131	2 649	480
14. Aek Bilah	2 355	1 897	430
<b>2017</b>	<b>43 264</b>	<b>31 190</b>	<b>6 283</b>
<b>2016</b>	<b>42 550</b>	<b>28 204</b>	<b>9 545</b>
<b>2015</b>	<b>43 941</b>	<b>28 695</b>	<b>8 522</b>

Sumber / Source: Kantor Pemberdayaan Perempuan, Perlindungan Anak dan Keluarga Berencana Daerah Kab.Tapanuli Selatan/ *Empowerment Women and Family Planning Office of Tapanuli Selatan Regency*

**Tabel :** 4.2.14 Jumlah Peserta KB Aktif Menurut Jenis Alat Kontrasepsi yang Digunakan dan Kecamatan di Kabupaten Tapanuli Selatan, 2017  
**Table** *Number of Active Acceptor by type/method of Contraceptive used and Subdistrict, 2017*

Kecamatan <i>Subdistrict</i>	Jenis Alat Kontrasepsi yang Digunakan / <i>Type or method of Contraceptive used</i>			
	IUD	MOW	MOP	Kondom / Condom
(1)	(2)	(3)	(4)	(5)
1. Batang Angkola	90	204	2	425
2. Sayur Matinggi	462	105	29	318
3. Tantom Angkola	32	2	-	60
4. Angkola Timur	147	23	-	287
5. Angkola Selatan	238	105	-	209
6. Angkola Barat	277	46	-	258
7. Angkola Sangkunur	129	22	2	167
8. Batang Toru	169	64	-	278
9. Marancar	253	128	-	115
10. Muara Batang Toru	89	72	1	71
11. Sipirok	473	97	-	190
12. Arse	246	128	31	80
13. Saipar Dolok Hole	205	98	-	634
14. Aek Bilah	215	70	2	55
<b>2017</b>	<b>3 025</b>	<b>1 164</b>	<b>30</b>	<b>3 147</b>
<b>2016</b>	<b>2 555</b>	<b>1 109</b>	<b>67</b>	<b>2 784</b>

Sumber / *Source:* Kantor Pemberdayaan Perempuan, Perlindungan Anak dan Keluarga Berencana Daerah Kab.Tapanuli Selatan/ *Empowerment Women and Family Planning Office of Tapanuli Selatan Regency*



Tabel : 4.2.14 Lanjutan / Continued  
Table

Kecamatan Subdistrict	Jenis Alat Kontrasepsi yang Digunakan / Type or method of Contraceptive used		
	Implan	Suntikan/ Injection	Pil/ Pill
(1)	(5)	(6)	(7)
1. Batang Angkola	325	742	650
2. Sayur Matinggi	469	998	515
3. Tantom Angkola	65	274	350
4. Angkola Timur	424	666	798
5. Angkola Selatan	385	1 257	706
6. Angkola Barat	595	813	1 030
7. Angkola Sangkunur	244	280	861
8. Batang Toru	308	852	1 105
9. Marancar	456	750	284
10. Muara Batang Toru	154	330	265
11. Sipirok	252	983	1 115
12. Arse	450	1 060	163
13. Saipar Dolok Hole	714	1 371	266
14. Aek Bilah	130	255	77
<b>2017</b>	<b>4 971</b>	<b>10 631</b>	<b>8 185</b>
<b>2016</b>	<b>4 128</b>	<b>10 027</b>	<b>6 798</b>

Sumber / Source: Kantor Pemberdayaan Perempuan, Perlindungan Anak dan Keluarga Berencana Daerah Kab.Tapanuli Selatan/ Empowerment Women and Family Planning Office of Tapanuli Selatan Regency

**Tabel :** 4.2.15 Jumlah Akseptor Baru Menurut Alat/Cara KB yang Digunakan dan Kecamatan di Kabupaten Tapanuli Selatan, 2017  
*Number of New Acceptor by type/method of Contraceptive used and Subdistrict, 2017*

Kecamatan <i>Subdistrict</i>	Jenis Alat Kontrasepsi yang Digunakan / <i>Type/method of Contraceptive used</i>				
	IUD	Kondom/ <i>Condom</i>	Implan	Suntikan <i>/Injection</i>	Pil/ <i>Pill</i>
(1)	(2)	(3)	(4)	(5)	(6)
1. Batang Angkola	87	127	113	352	333
2. Sayur Matinggi	60	222	50	368	398
3. Tantom Angkola	25	65	20	224	118
4. Angkola Timur	39	82	37	157	121
5. Angkola Selatan	15	62	74	105	108
6. Angkola Barat	44	38	46	207	224
7. Angkola Sangkununur	10	104	11	435	171
8. Batang Toru	41	21	52	171	41
9. Marancar	108	65	25	131	104
10. Muara Batang Toru	32	25	60	150	51
11. Sipirok	63	32	165	101	52
12. Arse	100	21	30	92	96
13. Saipar Dolok Hole	25	118	40	256	172
14. Aek Bilah	15	70	1	117	80
<b>2017</b>	<b>664</b>	<b>1 052</b>	<b>724</b>	<b>2 866</b>	<b>2 069</b>
<b>2016</b>	<b>506</b>	<b>1 430</b>	<b>1 242</b>	<b>3 258</b>	<b>3 109</b>

Sumber / *Source:* Kantor Pemberdayaan Perempuan, Perlindungan Anak dan Keluarga Berencana Daerah Kab.Tapanuli Selatan/ *Empowerment Women and Family Planning Office of Tapanuli Selatan Regency*

**Tabel :** 4.2.16 Jumlah Peserta Penerima Bantuan Iuran Badan Penyelenggara Jaminan Sosial (BPJS) Menurut Jenis di Kabupaten Tapanuli Selatan, 2017  
*Number of The Participant of Health Insurance by Type of Insurance and Month, 2017*

Bulan/ Month	Jenis Bantuan Iuran/ Type of Insurance		
	APBD	APBN	Jumlah/Total
(1)	(2)	(3)	(4)
1. Januari/January	24 521	126 761	151 282
2. Februari/February	24 487	126 865	151 352
3. Maret/March	24 677	126 761	151 438
4. April/April	31 982	126 307	158 289
5. Mei/May	22 109	126 616	148 725
6. Juni/June	20 521	126 536	147 057
7. Juli/July	20 566	126 859	147 425
8. Agustus/August	20 600	126 802	147 402
9. September/September	21 709	126 840	148 549
10. Oktober/October	24 550	126 747	151 297
11. Nopember/November	24 737	126 879	151 616
12. Desember/December	24 672	126 744	151 416

Sumber / Source: Badan Penyelenggara Jaminan Sosial (BPJS) Kantor Cabang Padangsidimpuan / BPJS Office Region Padangsidimpuan

**Tabel :** 4.2.17 Jumlah Peserta Badan Penyelenggara Jaminan Sosial (BPJS)  
**Table** Menurut Jenis Kepesertaan dan Bulan di Kabupaten Tapanuli Selatan, 2017  
*Number of The Participant of Health Insurance by Type of Member and Month, 2017*

Bulan/ Month	Jenis Kepesertaan/ Type of Member		Jumlah/ Total
	Penerima Bantuan luran (PBI)	Non PBI	
(1)	(2)	(3)	(4)
1. Januari/January	151 282	53 946	<b>205 228</b>
2. Februari/February	151 352	53 828	<b>205 180</b>
3. Maret/March	151 438	55 027	<b>206 465</b>
4. April/April	158 289	56 654	<b>214 943</b>
5. Mei/May	148 725	55 104	<b>203 829</b>
6. Juni/June	147 057	54 751	<b>201 808</b>
7. Juli/July	147 425	55 092	<b>202 517</b>
8. Agustus/August	147 402	54 827	<b>202 229</b>
9. September/September	148 549	54 704	<b>203 253</b>
10. Oktober/October	151 297	53 532	<b>204 829</b>
11. Nopember/November	151 616	53 570	<b>205 186</b>
12. Desember/December	151 416	53 768	<b>205 184</b>

Sumber / Source: Badan Penyelenggara Jaminan Sosial (BPJS) Kantor Cabang Padangsidimpuan / *BPJS Office Region Padangsidimpuan*

Keterangan/Note :

PBI = Peserta Penerima Bantuan luran

PBI APBN = Peserta Penerima Bantuan luran yang Dianggarkan oleh Pemerintah (Pusat)

PBI APBD = Peserta Penerima Bantuan luran yang Dianggarkan oleh Pemerintah Daerah (Jamkesda)

Non PBI = Meliputi PPU, PBP, Bukan Pekerja

**4.3 AGAMA/RELIGION**

**Tabel :** 4.3.1 Perkara Yang Masuk dan Diputuskan oleh Pengadilan Agama (PA) Menurut Kecamatan, 2017  
**Table** Reported Case and Solved by Religious Court by Subdistrict, 2017

Kecamatan/ Subdistrict	Diterima / Reported			Dicabut /With drawn	Diputus Solved	Belum Selesai/ Unsolved
	Sisa Tahun Lalu /Balance from previous year	Perkara Baru / New Case	Jumlah Total			
(1)	(2)	(3)	(4)	(5)	(6)	(7)
1. Batang Angkola	6	34	40	2	36	2
2. Sayur Matinggi	1	15	16	-	16	-
3. Tantom Angkola	1	4	5	1	4	-
4. Angkola Timur	-	8	8	-	8	-
5. Angkola Selatan	-	9	9	1	8	-
6. Angkola Barat	1	23	24	3	20	1
7. Angkola Sangkunur	-	7	7	-	5	2
8. Batang Toru	4	25	29	2	25	2
9. Marancar	2	-	2	-	2	-
10. Muara Batang Toru	-	2	2	-	2	-
11. Sipirok	6	2	8	-	8	-
12. Arse	-	1	1	-	1	-
13. Saipar Dolok Hole	-	-	-	-	-	-
14. Aek Bilah	-	-	-	-	-	-
<b>2017</b>	<b>21</b>	<b>130</b>	<b>151</b>	<b>9</b>	<b>135</b>	<b>7</b>
<b>2016</b>	<b>16</b>	<b>132</b>	<b>148</b>	<b>11</b>	<b>116</b>	<b>21</b>
<b>2015</b>	<b>20</b>	<b>159</b>	<b>179</b>	<b>20</b>	<b>142</b>	<b>17</b>

Sumber / Source: Kantor Pengadilan Agama Kabupaten Tapanuli Selatan  
 Religious Court of Tapanuli Selatan Regency

**Tabel :** 4.3.3 Banyaknya Rumah Ibadah Menurut Agama Dan Kecamatan, 2017  
**Table** *Number of House of Worship by Religion and Subdistrict, 2017*

Kecamatan <i>Subdistrict</i>	Mesjid/ <i>Mosque</i>	Langgar/ <i>Small Mosque</i>	Musholla/ <i>Worship room</i>
(1)	(2)	(3)	(4)
1. Batang Angkola	...	...	...
2. Sayur Matinggi	...	...	...
3. Tantom Angkola	...	...	...
4. Angkola Timur	...	...	...
5. Angkola Selatan	...	...	...
6. Angkola Barat	...	...	...
7. Angkola Sangkunur	...	...	...
8. Batang Toru	...	...	...
9. Marancar	...	...	...
10. Muara Batang Toru	...	...	...
11. Sipirok	...	...	...
12. Arse	...	...	...
13. Saipar Dolok Hole	...	...	...
14. Aek Bilah	...	...	...
<b>2017</b>	...	...	...
<b>2016</b>	<b>545</b>	<b>81</b>	<b>42</b>
<b>2015</b>	<b>551</b>	<b>275</b>	<b>250</b>

Sumber / *Source:* Kantor Kementerian Agama Kabupaten Tapanuli Selatan/ *Department of Religious Representative Office of Tapanuli Selatan Regency*

Tabel : 4.3.3 Lanjutan / *Continued*  
Table

Kecamatan <i>Subdistrict</i>	Gereja / <i>Church</i>		Vihara / <i>Vihara</i>	Kuil / <i>Temple</i>
	Protestan <i>Protestant</i>	Katholik <i>Catholic</i>		
(1)	(5)	(6)	(7)	(8)
1. Batang Angkola	...	...	...	...
2. Sayur Matinggi	...	...	...	...
3. Tantom Angkola	...	...	...	...
4. Angkola Timur	...	...	...	...
5. Angkola Selatan	...	...	...	...
6. Angkola Barat	...	...	...	...
7. Angkola Sangkunur	...	...	...	...
8. Batang Toru	...	...	...	...
9. Marancar	...	...	...	...
10. Muara Batang Toru	...	...	...	...
11. Sipirok	...	...	...	...
12. Arse	...	...	...	...
13. Saipar Dolok Hole	...	...	...	...
14. Aek Bilah	...	...	...	...
<b>2017</b>	...	...	...	...
<b>2016</b>	<b>205</b>	<b>45</b>	-	-
<b>2015</b>	<b>189</b>	<b>45</b>	-	-

Sumber / *Source*: Kantor Kementerian Agama Kabupaten Tapanuli Selatan/ *Department of Religious Representative Office of Tapanuli Selatan Regency*

**Tabel :** 4.3.4 Banyaknya Jemaah Haji Menurut Kecamatan, 2017  
**Table** *Number of Moslem Pilgrims by Subdistrict, 2017*

Kecamatan <i>Subdistrict</i>	Berangkat / <i>Departure</i>		
	Lk <i>Male</i>	Pr <i>Female</i>	Jumlah <i>Total</i>
(1)	(2)	(3)	(4)
1. Batang Angkola	9	26	35
2. Sayur Matinggi	3	10	13
3. Tantom Angkola	-	-	-
4. Angkola Timur	4	9	13
5. Angkola Selatan	2	3	5
6. Angkola Barat	7	18	25
7. Angkola Sangkunur	-	-	-
8. Batang Toru	6	13	19
9. Marancar	1	3	4
10. Muara Batang Toru	-	-	-
11. Sipirok	8	23	31
12. Arse	-	1	1
13. Saipar Dolok Hole	5	7	12
14. Aek Bilah	3	5	8
<b>2017</b>	<b>48</b>	<b>118</b>	<b>166</b>
<b>2016</b>	<b>66</b>	<b>76</b>	<b>142</b>
<b>2015</b>	<b>46</b>	<b>73</b>	<b>119</b>

Sumber / *Source*: Kantor Kementerian Agama Kabupaten Tapanuli Selatan/  
*Department of Religious Representative Office of Tapanuli Selatan  
 Regency*



SOCIAL

**Tabel :** 4.3.5 Jumlah Anggota BKMT Perempuan Menurut Kecamatan di Kabupaten Tapanuli Selatan, 2017  
*Number of Members of the Women's BKMT by Subdistrict in Tapanuli Selatan Regency, 2017*

Kecamatan Subdistrict	Jumlah Anggota BKMT Perempuan
(1)	(2)
1. Batang Angkola	3 000
2. Sayur Matinggi	2 622
3. Tantom Angkola	650
4. Angkola Timur	1 342
5. Angkola Selatan	1 500
6. Angkola Barat	2 500
7. Angkola Sangkunar	1 300
8. Batang Toru	757
9. Marancar	1 974
10. Muara Batang Toru	2 018
11. Sipirok	2 017
12. Arse	760
13. Saipar Dolok Hole	800
14. Aek Bilah	600
<b>Tapanuli Selatan</b>	<b>21 840</b>

Sumber / Source: Dinas Pemberdayaan Perempuan dan Perlindungan Anak  
*Office of Women's Empowerment and Child Protection*

#### 4.4 KEMISKINAN/*POVERTY*

**Tabel :** 4.4.1 Indikator Kemiskinan Kab. Tapanuli Selatan 2015- 2017  
**Table** *Poverty Indicators of Tapanuli Selatan Regency 2015-2017*

Indikator <i>Indicator</i>	Satuan <i>Unit</i>	Tahun/ <i>Year</i>		
		2015	2016	2017
(1)	(2)	(3)	(4)	(5)
Persentase Penduduk Miskin <i>Percentage of the Poor</i>	Persen/ <i>Percent</i>	11,37	11,15	10,60
Jumlah Penduduk Miskin <i>Number of Poor People</i>	Ribuan Jiwa/ <i>Thousands Inhabitants</i>	31,20	30,84	29,48
Garis Kemiskinan/ <i>Line of Poverty</i> (Rp / Kapita / Bulan)	Rupiah/ <i>Rupiah</i>	300 449	326 321	340 065
Indeks Kedalaman Kemiskinan (P1) <i>Poverty Depth Index</i>	Persen/ <i>Percent</i>	1,28	1,06	1,41
Indeks Keparahan Kemiskinan (P2) <i>Poverty Severity Index</i>	Persen/ <i>Percent</i>	0,22	0,19	0,26

Sumber / *Source*: BPS Kabupaten Tapanuli Selatan  
*Statistics of Tapanuli Selatan Regency*

SOCIAL

**Tabel :** 4.4.2 Jumlah KK Yang Menggunakan Kartu Sehat Menurut Puskesmas, 2017  
**Table** *Number of Patriarch (KK) Using Health Card by Public Health Centre, 2017*

Kecamatan <i>Subdistrict</i>	KK yang menggunakan kartu sehat / <i>Patriarch using health card</i>	
	Puskesmas / <i>in public health centre</i>	Dirujuk ke RSU / <i>Recommended to be treated in Public Hospital</i>
(1)	(4)	(5)
Puskesmas Pintu Padang	6 065	1 212
Puskesmas Sayur Matinggi	3 515	360
Puskesmas Batu Horpak	10 607	495
Puskesmas Pargarutan	2 530	625
Puskesmas Huraba	1 094	8
Puskesmas Simarpinggan	2 815	146
Puskesmas Sitingjak	6 405	790
Puskesmas Sangkunur	5 534	56
Puskesmas Batang Toru	3 043	630
Puskesmas Marancar Udik	1 277	-
Puskesmas Hutaraja	5 714	95
Puskesmas Danau Marsabut	10 442	1 033
Poliklinik Pemda	967	10
Puskesmas Hanopan	439	118
Puskesmas Simangambat	803	170
Puskesmas Sipagimbar	989	46
Puskesmas Biru	150	6
<b>2017</b>	<b>62 389</b>	<b>5 800</b>
<b>2016</b>	<b>24 796</b>	<b>1 664</b>
<b>2015</b>	<b>14 447</b>	<b>1 052</b>

Sumber / *Source:* Dinas Kesehatan Kab.Tapanuli Selatan/  
*Health Office of Tapanuli Selatan*

#### 4.5 SOSIAL LAINNYA/ANOTHER SOCIAL

**Tabel :** 4.5.1 Jumlah Kejadian Bencana Menurut Kecamatan di Kabupaten Tapanuli Selatan, 2017  
*Table* Number of Disaster Occurrence by Subdistrict In Tapanuli Selatan Regency, 2017

Kecamatan <i>Subdistrict</i>	Jenis Bencana <i>Type of Disaster</i>				
	Tsunami	Gempa/ <i>Earthquake</i>	Banjir/ <i>Flood</i>	Longsor/ <i>Landslide</i>	Kebakaran/ <i>Fire</i>
(1)	(2)	(3)	(4)	(5)	(6)
1. Batang Angkola	-	-	2	1	-
2. Sayur Matinggi	-	-	3	1	-
3. Tantom Angkola	-	-	2	-	-
4. Angkola Timur	-	-	1	1	-
5. Angkola Selatan	-	1	5	4	3
6. Angkola Barat	-	1	2	2	2
7. Angkola Sangkunur	-	1	5	1	-
8. Batang Toru	-	-	3	-	-
9. Marancar	-	-	1	1	-
10. Muara Batang Toru	-	-	-	-	-
11. Sipirok	-	-	2	2	-
12. Arse	-	-	-	-	-
13. Saipar Dolok Hole	-	-	1	1	-
14. Aek Bilah	-	-	1	-	1
<b>Tapanuli Selatan</b>	-	<b>3</b>	<b>28</b>	<b>14</b>	<b>6</b>

Sumber / *Source*: Badan Penanggulangan Bencana Daerah  
*Regional Disaster Management Agency*

**Tabel :** 4.5.2 Jumlah Korban, Kerusakan Dan Kerugian Akibat Bencana di Kabupaten Tapanuli Selatan, 2017  
**Table** Number of Victims, Damages, and Losses that Caused by Disaster In Tapanuli Selatan Regency, 2017

Kecamatan Subdistrict	Korban Jiwa (orang)/ Victim (people)	Rumah/Houses		Sekolah/Schools		Sawah/Fields	
		Jumlah (Unit)/ Total (Unit)	Perkiraan Kerugian (juta)/ Estimated Losses (millions)	Jumlah (Unit)/ Total (Unit)	Perkiraan Kerugian (juta)/ Estimated Losses (millions)	Luas (Ha)/ Area (Ha)	Perkiraan Kerugian (juta)/ Estimated Losses (millions)
(1)	(2)	(3)	(4)	(5)	(6)	(7)	
1. Batang Angkola	-	3	250	1	100	7	500
2. Sayur Matinggi	1	5	200	-	-	-	-
3. Tantom Angkola	-	-	-	-	-	140	500
4. Angkola Timur	1	-	-	-	-	1	50
5. Angkola Selatan	-	7	500	-	-	40	300
6. Angkola Barat	-	111	500	1	30	-	-
7. Angkola Sangkununur	-	346	500	5	600	50	200
8. Batang Toru	-	522	500	-	-	-	-
9. Marancar	-	-	-	-	-	-	-
10. Muara Batang Toru	-	-	-	-	-	-	-
11. Sipirok	-	-	-	-	-	-	-
12. Arse	-	-	-	-	-	-	-
13. Saipar Dolok Hole	-	-	-	-	-	15	300
14. Aek Bilah	-	5	500	-	-	-	-
<b>Tapanuli Selatan</b>	<b>2</b>	<b>999</b>	<b>2 950</b>	<b>7</b>	<b>730</b>	<b>253</b>	<b>1 850</b>

Sumber / Source: Badan Penanggulangan Bencana Daerah  
 Regional Disaster Management Agency

**Tabel :** 4.5.2 Lanjutan/Continued  
**Table**

Kecamatan <i>Subdistrict</i>	Jalan/Road		Irigasi/Irrigation	
	Panjang (Km)/ <i>Length (Km)</i>	Perkiraan Kerugian (juta)/ <i>Estimated Losses (millions)</i>	Irigasi (Ha)/ <i>Irrigation( Km)</i>	Perkiraan Kerugian (juta)/ <i>Estimated Losses (millions)</i>
(1)	(8)	(9)	(10)	(11)
1. Batang Angkola	-	-	-	-
2. Sayur Matinggi	-	-	-	-
3. Tantom Angkola	-	-	2	1 500
4. Angkola Timur	-	-	2	500
5. Angkola Selatan	7	4 000	1	200
6. Angkola Barat	-	-	1	150
7. Angkola Sangkununur	2	1 000	-	-
8. Batang Toru	-	-	-	-
9. Marancar	2	500	1	400
10. Muara Batang Toru				
11. Sipirok	2	1 000	2	500
12. Arse				
13. Saipar Dolok Hole	1	700	-	-
14. Aek Bilah	-	-	-	-
<b>Tapanuli Selatan</b>	<b>14</b>	<b>7 200</b>	<b>9</b>	<b>3 250</b>

Sumber / Source: Badan Penanggulangan Bencana Daerah  
Regional Disaster Management Agency

**Tabel :** 4.5.2 Lanjutan/Continued  
**Table**

Kecamatan <i>Subdistrict</i>	Bronjong/Dek Penahan/ <i>Gabion</i>		Jembatan Jalan/ <i>Bridge</i>	
	Panjang (Km)/ <i>Length</i> (Km)	Perkiraan Kerugian (juta)/ <i>Estimated</i> <i>Losses</i> (millions)	Panjang (Km)/ <i>Length</i> (Km)	Perkiraan Kerugian (juta)/ <i>Estimated</i> <i>Losses</i> (millions)
(1)	(12)	(13)	(14)	(15)
1. Batang Angkola	-	-	-	-
2. Sayur Matinggi	2	600	-	-
3. Tantom Angkola	-	-	-	-
4. Angkola Timur	5	1 000	2	1 500
5. Angkola Selatan	2	500	-	-
6. Angkola Barat	1	150	1	200
7. Angkola Sangkununur	-	-	-	-
8. Batang Toru	1	500	-	-
9. Marancar	-	-	-	-
10. Muara Batang Toru	-	-	-	-
11. Sipirok	-	-	-	-
12. Arse	-	-	-	-
13. Saipar Dolok Hole	-	-	-	-
14. Aek Bilah	-	-	2	200
<b>Tapanuli Selatan</b>	<b>11</b>	<b>2 750</b>	<b>5</b>	<b>1 900</b>

Sumber / *Source:* Badan Penanggulangan Bencana Daerah  
*Regional Disaster Management Agency*

**Tabel :** 4.5.3 Jumlah Bantuan Logistik/Peralatan dan Dana APBD Untuk Perbaikan yang Diakibatkan Bencana Daerah di Kabupaten Tapanuli Selatan, 2017  
*Number of Logistic/Equipment Assistance and APBD Fund for Repair that caused by Regional Disaster in Tapanuli Selatan Regency, 2017*

Kecamatan <i>Subdistrict</i>	Bantuan Logistik/Peralatan (Paket)/ <i>Logistic/Equipment Assistance(Packet)</i>	Dana APBD untuk Perbaikan (Rupiah)/ <i>APBD Fund for Repair (Rupiah)</i>
(1)	(2)	(3)
1. Batang Angkola	3	-
2. Sayur Matinggi	5	-
3. Tantom Angkola	-	-
4. Angkola Timur	-	2 900 000 000
5. Angkola Selatan	7	1 058 164 000
6. Angkola Barat	111	-
7. Angkola Sangkunur	346	-
8. Batang Toru	522	-
9. Marancar	-	1 502 656 800
10. Muara Batang Toru		
11. Sipirok	-	-
12. Arse		
13. Saipar Dolok Hole	-	-
14. Aek Bilah	5	75 000 000
<b>Tapanuli Selatan</b>	<b>999</b>	<b>5 535 820 800</b>

Sumber / *Source:* Badan Penanggulangan Bencana Daerah  
*Regional Disaster Management Agency*



SOCIAL

**Tabel :** 4.5.4 **Daftar Keluarga Penerima Manfaat (KPM) dan Penerima Program Keluarga Harapan (PKH) di Kabupaten Tapanuli Selatan, 2017**  
*List of KPM and PKH Recipients in Tapanuli Selatan Regency 2017*

Kecamatan <i>Subdistrict</i>	Jumlah KPM/ Total of KPM	Jumlah Penerima PKH/ Total of PKH Recipient	Jumlah Penerima Non PKH/ Total of Non PKH Recipient
(1)	(2)	(3)	(4)
1. Batang Angkola	2 038	757	1 281
2. Sayur Matinggi	1 663	553	1 110
3. Tantom Angkola	1 124	449	675
4. Angkola Timur	1 278	493	785
5. Angkola Selatan	2 275	878	1 397
6. Angkola Barat	1 618	1 159	459
7. Angkola Sangkunur	1 452	389	1 063
8. Batang Toru	911	399	512
9. Marancar	679	241	438
10. Muara Batang Toru	793	410	383
11. Sipirok	1 750	710	1 040
12. Arse	577	202	375
13. Saipar Dolok Hole	1 247	575	672
14. Aek Bilah	567	205	362
<b>Tapanuli Selatan</b>	<b>17 972</b>	<b>7 420</b>	<b>10 552</b>

Sumber / Source: Dinas Sosial  
*Social Services*

**Tabel :** 4.5.5 Jumlah Penyandang Masalah Kesejahteraan Sosial di Kabupaten Tapanuli Selatan, 2017  
*Number of Persons with Social Welfare Problems In Tapanuli Selatan Regency 2017*

Masalah Kesejahteraan Sosial/ <i>Social Welfare Problem</i>	Jumlah (Orang)/ Total (People)
(1)	(2)
Anak Jalanan	-
Penderita Sakit Jiwa	147
Gepeng (Gelandangan dan Pengemis)	-
Penderita HIV/AIDS	9
Pecandu Narkoba	49
Fakir Miskin	17 972
Bayi Terlantar	1
Anak Terlantar	4
Anak Korban Kekerasan Lingkungan Rumah Tangga	-
Anak Korban Kekerasan Lingkungan Sekolah	-
Anak Korban Kekerasan Lingkungan Masyarakat	6
Anak Korban Kekerasan Seksual	46
Lanjut Usia Terlantar	120
Komunitas Adat Terpencil	-
Penyandang Tuna Netra	40
Penyandang Tuna Rungu	143
Penyandang Tuna Wicara	34
Penyandang Tuna Wicara-Rungu	-
Penyandang Tuna Daksa	477
Penyandang Tuna Grahita	-
Penyandang Buta Aksara	-
Penyandang Cacat Fisik	694
Tuna Susila	-
Bekas Narapidana	139
Korban Penyalahgunaan NAPZA	-
Penyandang LGBT	-
Korban LGBT	-
Fisik dan Mental	82
<b>Jumlah</b>	<b>19 963</b>

Sumber / Source: Dinas Sosial  
 Social Services

*SOCIAL*

**Tabel :** 4.5.6 Keberadaan Forum Anak Menurut Kecamatan di Kabupaten Tapanuli Selatan, 2015-2017  
**Table** *The existence of The Children's Forum by Subdistrict in Tapanuli Selatan Regency, 2015-2017*

Kecamatan Subdistrict	2015	2016	2017
(1)	(2)	(3)	(4)
1. Batang Angkola	-	-	√
2. Sayur Matinggi	-	√	√
3. Tantom Angkola	-	-	-
4. Angkola Timur	-	-	√
5. Angkola Selatan	-	-	-
6. Angkola Barat	-	-	√
7. Angkola Sangkunur	-	-	-
8. Batang Toru	-	√	√
9. Marancar	-	-	√
10. Muara Batang Toru	-	-	-
11. Sipirok	√	√	√
12. Arse	-	-	-
13. Saipar Dolok Hole	-	-	-
14. Aek Bilah	-	-	-
15. Kabupaten	√	√	√
<b>Tapanuli Selatan</b>	<b>2</b>	<b>4</b>	<b>8</b>

Sumber / Source: Dinas Pemberdayaan Perempuan dan Perlindungan Anak  
*Office of Women's Empowerment and Child Protection*

**Tabel :** 4.5.7 Jumlah Perempuan Yang berkonflik dengan Hukum, Perempuan sebagai Korban atau Perempuan sebagai Pelaku Menurut Kecamatan di Kabupaten Tapanuli Selatan Tahun 2017  
*Number of Women in conflict with the Law: Women as Victims or Women as Actors by Subdistrict in Tapanuli Selatan Regency in 2017*

Kecamatan <i>Subdistrict</i>	Perempuan Sebagai Korban/ <i>Women as Victims</i>	Perempuan Sebagai Pelaku/ <i>Women as Actors</i>
(1)	(2)	(3)
1. Batang Angkola	2	1
2. Sayur Matinggi	6	-
3. Tantom Angkola	2	-
4. Angkola Timur	10	-
5. Angkola Selatan	5	-
6. Angkola Barat	1	-
7. Angkola Sangkunur	2	-
8. Batang Toru	5	-
9. Marancar	-	-
10. Muara Batang Toru	1	-
11. Sipirok	5	-
12. Arse	1	-
13. Saipar Dolok Hole	-	-
14. Aek Bilah	-	-
<b>Tapanuli Selatan</b>	<b>40</b>	<b>1</b>

Sumber / *Source*: Dinas Pemberdayaan Perempuan dan Perlindungan Anak  
*Office of Women's Empowerment and Child Protection*

**Tabel :** 4.5.8 Jumlah Kekerasan/Penganiayaan Terhadap Anak Yang Dilaporkan dan Ditangani Menurut Kecamatan di Kabupaten Tapanuli Selatan Tahun 2017  
*Number of Reported and Handled Violence / Persecution of Children by Subdistrict in Tapanuli Selatan Regency in 2017*

Kecamatan <i>Subdistrict</i>	Kasus Yang Dilaporkan/ Reported Case	Kasus Yang Diselesaikan/ Handled Case
(1)	(2)	(3)
1. Batang Angkola	16	16
2. Sayur Matinggi	5	5
3. Tantom Angkola	1	1
4. Angkola Timur	10	10
5. Angkola Selatan	-	-
6. Angkola Barat	-	-
7. Angkola Sangkunur	-	-
8. Batang Toru	5	5
9. Marancar	-	-
10. Muara Batang Toru	-	-
11. Sipirok	4	4
12. Arse	2	2
13. Saipar Dolok Hole	1	1
14. Aek Bilah	3	3
<b>Tapanuli Selatan</b>	<b>47</b>	<b>47</b>

Sumber / Source: Dinas Pemberdayaan Perempuan dan Perlindungan Anak  
*Office of Women's Empowerment and Child Protection*

**Tabel :** 4.5.9 Jumlah Rumah Layak Huni Dan Tidak Layak Huni di Kabupaten Tapanuli Selatan, 2017  
**Table** *Number of Livable and Uninhabitable Houses in Tapanuli Selatan Regency 2017*

Kecamatan <i>Subdistrict</i>	Jumlah Rumah Layak Huni/ <i>Livable House</i>	Jumlah Rumah Tidak Layak Huni/ <i>Uninhabitable House</i>	Jumlah <i>Total</i>
(1)	(2)	(3)	
1. Batang Angkola	6 618	1 419	8 037
2. Sayur Matinggi	4 528	1 297	5 825
3. Tantom Angkola	2 121	982	3 103
4. Angkola Timur	2 804	833	3 637
5. Angkola Selatan	3 250	1 191	4 441
6. Angkola Barat	4 567	1 827	6 394
7. Angkola Sangkununur	1 096	493	1 589
8. Batang Toru	4 742	839	5 581
9. Marancar	2 686	1 387	4 073
10. Muara Batang Toru	1 788	315	2 103
11. Sipirok	6 505	664	7 169
12. Arse	1 710	623	2 333
13. Saipar Dolok Hole	1 994	654	2 648
14. Aek Bilah	6 306	1 103	7 409
<b>Tapanuli Selatan</b>	<b>50 719</b>	<b>13 627</b>	<b>64 346</b>

Sumber / *Source*: Dinas Perumahan Rakyat dan Kawasan Permukiman  
*Public Housing Service and Settlement Area*



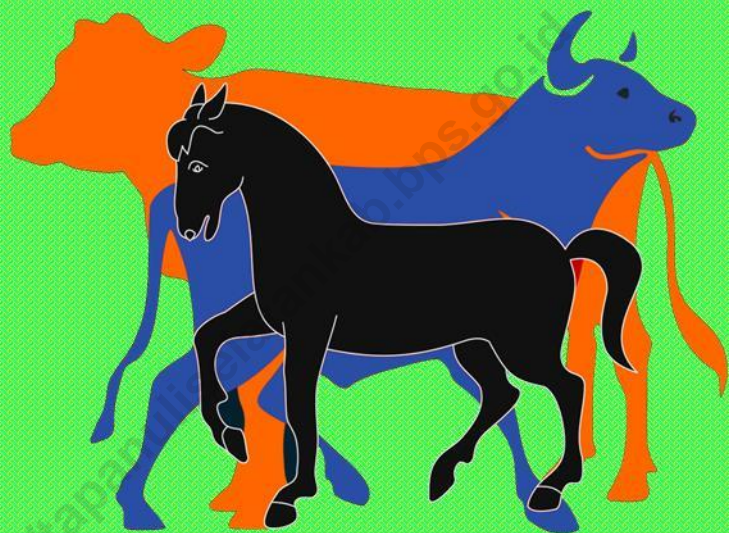

Perkembangan Populasi Ternak Besar, 2017 (ekor)

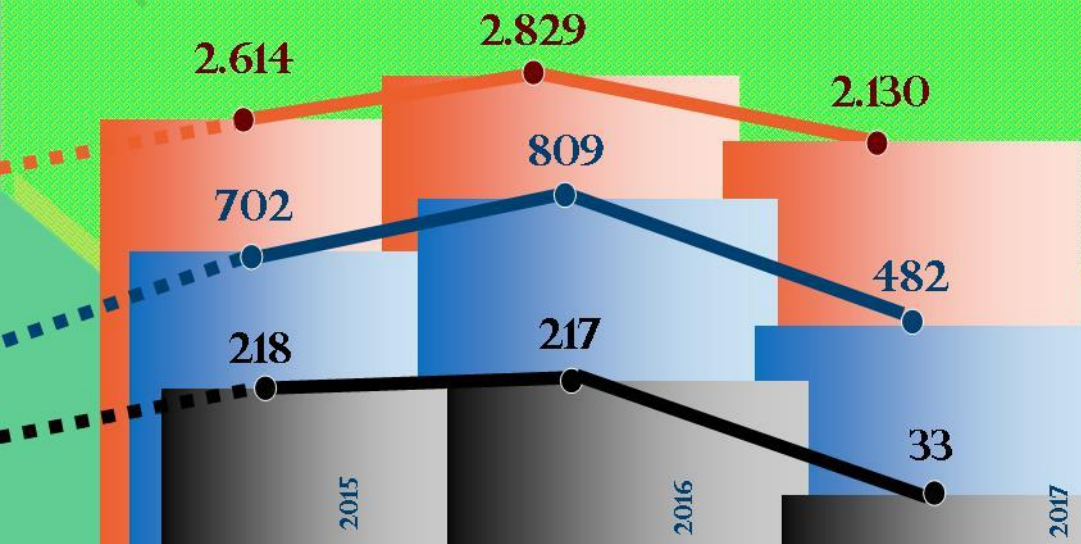





**PENJELASAN TEKNIS**

1. **Lahan sawah** adalah lahan pertanian yang berpetak-petak dan dibatasi oleh pematang (galengan), saluran untuk menahan/ menyalurkan air, yang biasanya ditanami padi sawah tanpa memandang dari mana diperoleh atau status lahan tersebut. Lahan yang dimaksud termasuk lahan yang terdaftar di Pajak Bumi Bangunan, luran Pembangunan Daerah, lahan bengkok, lahan serobotan, lahan rawa yang ditanami padi dan lahan bekas tanaman tahunan yang telah dijadikan sawah, baik yang ditanami padi, palawija atau tanaman semusim lainnya.
2. **Tegal/Kebun** adalah lahan pertanian bukan sawah (lahan kering) yang ditanami tanaman semusim atau tahunan dan terpisah dengan halaman sekitar rumah serta penggunaannya tidak berpindah pindah.
3. **Ladang/Huma** adalah lahan pertanian bukan sawah (lahan kering) yang biasanya ditanami tanaman semusim dan penggunaannya hanya semusim atau dua musim, kemudian akan

**TECHNICAL NOTES**

1. **Wetland** is agricultural land that separated by small dykes to resist water, where the main crop is usually wetland paddy without considering where it is got from or the status of the land. It includes the land that is registered at land income tax office, regional development contribution, 'bengkok' land, illegal ownership, swamps for rice cultivation, and annual crop land mark that has been used as rice field, which are both planted with paddy, secondary crops or the other seasonal crops.
2. **Dry field/Garden** is an dryland (unirrigated land) which is planted with seasonal or annual crops and separately from the yard around the house without shifting
3. **Unirrigated agricultural field /Shifting cultivation land** is dryland (unirrigated land) that usually is cultivated for seasonal crops and utilized only for one or two seasons, then it will be left

ditinggalkan bila sudah tidak subur lagi (berpindah-pindah). Kemungkinan lahan ini beberapa tahun kemudian akan dikerjakan kembali jika sudah subur.

*when it is not fertile (shifting). Maybe, this land will be used again in a few years if it has been fertile.*

4. **Tanaman sayuran dan buah-buahan semusim**

**Tanaman sayuran semusim** adalah tanaman sumber vitamin, garam mineral dan lain-lain yang dikonsumsi dari bagian tanaman yang berupa daun, bunga, buah, dan umbinya, yang berumur kurang dari satu tahun.

**Tanaman buah-buahan semusim** adalah tanaman sumber vitamin, garam mineral, dan lain-lain yang dikonsumsi dari bagian tanaman yang berupa buah, berumur kurang dari satu tahun, tidak berbentuk pohon/rumpun tetapi menjalar dan berbatang lunak.

5. **Tanaman buah-buahan tahunan**

adalah tanaman sumber vitamin, garam mineral, dan lain-lain yang dikonsumsi dari bagian tanaman yang berupa buah dan merupakan tanaman tahunan.

**Tanaman sayuran tahunan** adalah tanaman sumber vitamin, garam mineral, dan lain-lain yang dikonsumsi dari bagian tanaman

4. **Seasonal vegetable and fruit plants**

**Seasonal vegetable plants** are plants which are the sources of vitamin, mineral salt, etc, consumed from the part of the plant in the form of leaf, flower, fruit, and root with the age of less than one year.

**Seasonal fruit plants** are plants which are the sources of vitamin, mineral salt, etc, consumed from the part of the plant in the form of fruits. These plants are creeps with the age of less than one year.

5. **Annual fruit plants** are plants which are the sources of vitamin, contained mineral salt, etc, consumed from the part of plant in the form of fruit and more than one year of age.

**Annual vegetable plants** are plants which are the sources of vitamin, contained mineral salt, etc, consumed from the part of the

yang berupa daun dan atau buah yang berumur lebih dari satu tahun.

6. **Luas panen tanaman hortikultura** adalah luas tanaman sayuran, buah-buahan, biofarmaka, dan tanaman hias yang diambil hasilnya/dipanen pada periode pelaporan.

7. **Luas panen untuk tanaman sayuran** adalah luas tanaman yang dipanen sekaligus/habis/dibongkar dan luas tanaman yang dipanen berkali-kali (lebih dari satu kali)/belum habis.

**Tanaman yang dipanen sekaligus/habis/dibongkar** adalah tanaman yang sehabis panen langsung dibongkar/dicabut, terdiri dari bawang merah, bawang putih, bawang daun, kentang, kol/kubis, kembang kol, petsai/sawi, wortel, lobak, dan kacang merah.

**Tanaman yang dipanen berkali-kali (lebih dari satu kali)/belum habis** adalah tanaman yang pemanenannya lebih dari satu kali dan biasanya dibongkar apabila panen terakhir sudah tidak memadai lagi, terdiri dari: kacang panjang, cabe besar, cabe rawit, jamur, tomat, terung, buncis, ketimun, labu siam, kangkung,

*plant in the form of vegetable and more than one year of age.*

6. **Harvested area of horticulture** is area which vegetable, fruit, medicinal and ornamental plant of crop harvested during the period of report.

7. **Harvested area of vegetables** is area of entirely plant harvested/demolished and plant harvested several times/undemolished.

**Entirely plants harvested/demolished** are plants usually harvested once and demolished to be substituted by other plants, consisting of: shallots, garlic, leeks, potato, cabbage, cauli flower, mustard green, carrots, chinese radish, and red kidney beans.

**Plants harvested several times/undemolished** are plants usually harvested more than once and demolished in the case that the last harvest was economically not profitable. They consist of : yard long beans, chili, small chili, mushroom, tomatoes, egg plant, french beans, cucumber, pumpkin/chajota, swamp cabbage, spinach, melon, watermelon, and

bayam, melon, semangka, dan blewah.

8. Produksi hortikultura adalah hasil menurut bentuk produk dari setiap tanaman sayuran, buah-buahan, biofarmaka dan tanaman hias yang diambil berdasarkan luas yang dipanen/tanaman yang menghasilkan pada bulan/triwulan laporan.

9. Rumah Tangga Perikanan Tangkap adalah rumah tangga yang melakukan kegiatan penangkapan ikan/binatang air lainnya/tanaman air dengan tujuan sebagian/seluruh hasilnya untuk dijual.

10. Rumah Tangga Perikanan Budidaya adalah rumah tangga yang melakukan kegiatan budidaya ikan/binatang air lainnya/tanaman air dengan tujuan sebagian/seluruh hasilnya untuk dijual.

*blewah .*

8. *Horticulture production is the standard production quantity form of vegetable, fruit, medicinal and ornamental plant based on harvested area/the number of production plants reported monthly/quarterly.*

9. *A capture fishery household is a household conducting activities in catching fishes/other aquatic animals/aquatic plants, for which the products are wholly or partly to be sold.*

10. *An aquaculture fishery household is a household conducting activities in culturing fishes/other aquatic animals/aquatic plants, for which the products are wholly or partly to be sold. different types of parameters.*

**ULASAN****DESCRIPTION****5.1. Tanaman Pangan**

Produksi padi sawah dan produksi padi ladang pada tahun 2017 mengalami peningkatan. Produksi padi sawah meningkat menjadi 182.593 ton, sedangkan padi ladang meningkat menjadi 8.874 ton. Peningkatan produksi padi sawah mencapai 13,65 persen, dan padi ladang meningkat 1,94 persen dari tahun sebelumnya. Secara keseluruhan jika dibandingkan dengan tahun 2016, produksi padi (padi sawah + padi ladang) mengalami peningkatan sebesar 13,05 persen.

**5.1 Foods Crops**

*Paddy rice production and paddy field production in 2017 have increased. Paddy rice production increased to 182,593 tons, while upland rice increased to 8,874 tons. Increased rice production reached 13.65 percent, and field rice increased 1.94 percent from the previous year. Overall, when compared to 2016, rice production (paddy rice + paddy fields) increased by 13.05 percent.*

**5.2. Hortikultura**

Salah satu komoditas unggulan dari Kabupaten Tapanuli Selatan adalah buah salak. Jika dilihat dari angka produksinya, buah salak adalah buah yang produksinya paling banyak dibandingkan dengan buah-buahan yang lain. Produksi buah salak pada tahun 2017 meningkat sebanyak 43,50 persen dari tahun sebelumnya.

**5.2 Horticulture**

*One of the main commodities of Tapanuli Selatan Regency is the salak fruit. When viewed from the number of production, the fruit is the fruit of the most production compared to other fruits. Salak production in 2017 increased by 43.50 percent from the previous year.*

Dari jenis sayur-sayuran, cabai adalah jenis sayuran yang angka

*Of the types of vegetables, chili is a type of vegetable whose production*

produksinya menduduki angka tertinggi jika dibandingkan dengan jenis sayur-sayuran yang lain.

### 5.3. Perkebunan

Luas tanaman karet perkebunan rakyat pada tahun 2017 adalah 12.964,85 Ha. Dan jika dibandingkan dengan tahun sebelumnya, luas tanaman ini mengalami penurunan 54,56 persen. Jika dibandingkan dengan tanaman perkebunan yang lain, luas tanaman karet masih menduduki urutan pertama.

Sedangkan jika dilihat dari produksinya, produksi kelapa sawit menempati urutan pertama jika dibandingkan tanaman perkebunan yang lain dengan jumlah produksi mencapai 53.986 Ton.

### 5.4 Peternakan

Jenis ternak dibedakan menjadi tiga yaitu ternak besar, ternak kecil, dan juga ternak unggas. Pada tahun 2017 populasi ternak unggas menempati urutan pertama dengan populasi 394.822 ekor, ternak kecil 14.979 ekor, dan ternak besar 3.863 ekor.

*numbers occupy the highest number when compared with other types of vegetables.*

### 5.3 Estate Crops

*The plantation rubber plantation area in 2017 is 12,964.85 Ha. And when compared with the previous year, the area of this plant decreased 54.56 percent. When compared with other plantation crops, the area of rubber plant still ranks first.*

*Meanwhile, if viewed from the production, palm oil production ranks first if compared to other plantations with the amount of production reached 53,986 Ton.*

### 5.4 Live Stock

*The types of livestock are divided into three namely large livestock, small livestock, and also poultry. In 2017 the population of poultry ranks first with a population of 394,822 heads, small livestock 14,979 heads, and 3,863 large cattle.*

### 5.5 Perikanan

Produksi ikan yang dihasilkan dari penangkapan di perairan umum lebih sedikit daripada yang diperoleh dari budidaya air tawar.

Produksi ikan dari perairan umum yang paling banyak didapatkan di danau yaitu sekitar 46,46 persen. Hal ini dikarenakan daerah Tapanuli Selatan memiliki danau yang kaya dengan kekayaan di dalamnya. Selain danau, produksi ikan di perairan umum banyak di diperoleh di sungai dan juga rawa. Hal ini sesuai dengan kondisi geografis Tapanuli Selatan yang daerahnya dilewati beberapa aliran sungai.

### 5.5 Fishery

*Fish production resulting from catching in public waters is less than that obtained from freshwater aquaculture.*

*Fish production from the most common waters in the lake is around 46.46 percent. This is because the Tapanuli Selatan region has a lake rich in wealth in it. In addition to lakes, fish production in public waters is widely obtained in rivers as well as swamps. This is in accordance with the geographical conditions of Tapanuli Selatan whose area is passed by several streams.*



## 5.1 TANAMAN PANGAN/FOOD CROPS

Tabel : 5.1.1 Penggunaan Lahan Sawah Menurut Kecamatan, 2017 (Ha)  
Table Used Area of Wet Land by Subdistrict, 2017 (Ha)

Kecamatan Subdistrict	Irigasi		
	1 Kali Tanam 1 Planting Time	2 Kali Tanam 2 Planting Time	3 Kali Tanam 2 Planting Time
(1)	(2)	(3)	(4)
1. Batang Angkola	0,00	2 689,00	0,00
2. Sayur Matinggi	0,00	1 237,00	0,00
3. Tantom Angkola	0,00	1 220,00	0,00
4. Angkola Timur	0,00	1 070,00	1 000,00
5. Angkola Selatan	0,00	228,00	275,00
6. Angkola Barat	0,00	804,00	0,00
7. Angkola Sangkunur	0,00	638,00	0,00
8. Batang Toru	0,00	832,00	0,00
9. Marancar	30,00	1 160,00	0,00
10. Muara Batang Toru	0,00	75,00	0,00
11. Sipirok	663,00	1 480,00	0,00
12. Arse	20,00	952,00	0,00
13. Saipar Dolok Hole	250,00	1 062,00	0,00
14. Aek Bilah	313,00	362,00	0,00
<b>2017</b>	<b>1 276,00</b>	<b>13 809,00</b>	<b>1 275,00</b>
<b>2016</b>	<b>2 086,00</b>	<b>13 877,00</b>	<b>145,00</b>
<b>2015</b>	<b>2 895,00</b>	<b>12 591,00</b>	<b>200,00</b>

Sumber / Source: Dinas Pertanian Kab.Tapanuli Selatan  
Department of Agriculture of Tapanuli Selatan Regency

Tabel : 5.1.1 Lanjutan / *Continued*  
Table

Kecamatan <i>Subdistrict</i>	Tadah Hujan <i>Rain dependent</i>	Pasang Surut <i>Tide</i>	Rawa / Lebak <i>Swampy</i>	Sementara Tidak ditanami <i>Temporarily not cultivated</i>
(1)	(5)	(6)	(7)	(8)
1. Batang Angkola	0,00	0,00	0,00	0,00
2. Sayur Matinggi	25,00	0,00	0,00	0,00
3. Tantom Angkola	40,00	0,00	760,00	0,00
4. Angkola Timur	0,00	0,00	0,00	0,00
5. Angkola Selatan	0,00	0,00	0,00	0,00
6. Angkola Barat	0,00	0,00	0,00	0,00
7. Angkola Sangkunun	141,00	0,00	0,00	0,00
8. Batang Toru	0,00	0,00	0,00	0,00
9. Marancar	0,00	0,00	0,00	0,00
10. Muara Batang Toru	324,00	0,00	0,00	0,00
11. Sipirok	52,00	0,00	0,00	0,00
12. Arse	0,00	0,00	0,00	0,00
13. Saipar Dolok Hole	0,00	0,00	0,00	0,00
14. Aek Bilah	112,00	0,00	0,00	0,00
<b>2017</b>	<b>694,00</b>	<b>0,00</b>	<b>760,00</b>	<b>0,00</b>
<b>2016<sup>r</sup></b>	<b>729,00</b>	<b>0,00</b>	<b>760,00</b>	<b>0,00</b>
<b>2015<sup>r</sup></b>	<b>724,00</b>	<b>0,00</b>	<b>760,00</b>	<b>0,00</b>

Sumber / *Source*: Dinas Pertanian Kab.Tapanuli Selatan  
*Department of Agriculture of Tapanuli Selatan Regency*

r : Perbaikan Angka / *Revised Figures*

AGRICULTURE

**Tabel :** 5.1.2 Luas Panen, Produksi dan Rata-Rata Produktivitas Padi dan Palawija Menurut Jenis Tanaman, 2017  
*Harvest Area, Yield Rate and Production of Paddy and Holticulture by type of Plant, 2017*

Jenis Tanaman / <i>Type of Plant</i>	Luas Panen <i>Harvest Area (Ha)</i>	Produksi / <i>Production</i> (Ton)
(1)	(2)	(3)
1. Padi Sawah / <i>WetLand Paddy</i>	38 495,10	207 758,05
2. Padi Ladang / <i>Dry Land Paddy</i>	8 788,00	31 645,59
3. Padi Sawah + Padi Ladang / <i>Wet and Dry Paddy</i>	47 283,10	239 403,64
4. Jagung / <i>Corn</i>	4 586,30	22 404,08
5. Ubi Kayu / <i>Cassava</i>	169,00	5 777,94
6. Ubi Jalar / <i>Sweet Potato</i>	70,80	874,45
7. Kacang Tanah / <i>Peanut</i>	164,50	231,95
8. Kacang Kedelai / <i>Soyabean</i>	355,30	421,03
9. Kacang Hijau / <i>Mungbean</i>	58,70	61,87

Sumber / *Source:* Dinas Pertanian Kab.Tapanuli Selatan  
*Department of Agriculture of Tapanuli Selatan Regency*

**Tabel :** 5.1.3 Luas Panen, Produksi dan Rata-Rata Produktivitas Padi Sawah Menurut Kecamatan, 2017  
**Table** Harvest Area, Yield Rate and Production of Wet Land Paddy by Subdistrict, 2017

Kecamatan Subdistrict	Luas Panen Harvest Area (Ha)	Produksi / Production (Ton)
(1)	(2)	(3)
1. Batang Angkola	5 390,30	29 091,45
2. Sayur Matinggi	2 520,60	13 603,68
3. Tantom Angkola	4 651,00	25 101,45
4. Angkola Timur	5 171,80	27 912,20
5. Angkola Selatan	1 391,40	7 509,39
6. Angkola Barat	1 710,70	9 232,65
7. Angkola Sangkunar	1 390,30	7 503,45
8. Batang Toru	2 554,30	13 785,56
9. Marancar	2 347,20	12 667,84
10. Muara Batang Toru	569,50	3 073,59
11. Sipirok	4 101,60	22 136,34
12. Arse	2 387,40	12 884,80
13. Saipar Dolok Hole	3 201,50	17 278,50
14. Aek Bilah	1 107,50	5 977,18
<b>2017</b>	<b>38 495,10</b>	<b>207 758,05</b>
<b>2016<sup>r</sup></b>	<b>33 914,00</b>	<b>182 593,00</b>
<b>2015<sup>r</sup></b>	<b>32 017,00</b>	<b>160 661,00</b>

Sumber / Source: Dinas Pertanian Kab.Tapanuli Selatan  
 Department of Agriculture of Tapanuli Selatan Regency

r : Perbaikan Angka / Revised Figures

AGRICULTURE

**Tabel :** 5.1.4 Luas Panen, Produksi dan Rata-Rata Produktivitas Padi Ladang Menurut Kecamatan, 2017  
**Table** Harvest Area, Yield Rate and Production of Dry Land Paddy by Subdistrict, 2017

Kecamatan Subdistrict	Luas Panen Harvest Area (Ha)	Produksi / Production (Ton)
(1)	(2)	(3)
1. Batang Angkola	268,00	965,07
2. Sayur Matinggi	476,00	1.714,08
3. Tantom Angkola	999,00	3.597,40
4. Angkola Timur	21,00	75,62
5. Angkola Selatan	259,00	932,66
6. Angkola Barat	271,00	975,87
7. Angkola Sangkunur	606,00	2.182,21
8. Batang Toru	808,00	2.909,61
9. Marancar	380,00	1.368,38
10. Muara Batang Toru	384,00	1.382,78
11. Sipirok	570,00	2.052,57
12. Arse	838,00	3.017,64
13. Saipar Dolok Hole	1.481,00	5.333,08
14. Aek Bilah	1.427,00	5.138,63
<b>2017</b>	<b>8.788,00</b>	<b>31.645,59</b>
<b>2016<sup>r</sup></b>	<b>2.729,00</b>	<b>8.874,00</b>
<b>2015<sup>r</sup></b>	<b>2.352,00</b>	<b>8.704,00</b>

Sumber / Source: Dinas Pertanian Kab.Tapanuli Selatan  
 Department of Agriculture of Tapanuli Selatan Regency

r : Perbaikan Angka / Revised Figures

**Tabel :** 5.1.5 Luas Panen, Produksi dan Rata-Rata Produktivitas Padi Sawah + Padi Ladang Menurut Kecamatan, 2017  
**Table** *Harvest Area, Yield Rate and Production of Wet and Dry Land Paddy by Subdistrict, 2017*

Kecamatan <i>Subdistrict</i>	Luas Panen <i>Harvest Area (Ha)</i>	Produksi / <i>Production</i> (Ton)
(1)	(2)	(3)
1. Batang Angkola	5 658,30	28 597,05
2. Sayur Matinggi	2 996,60	15 144,82
3. Tantom Angkola	5 650,00	28 555,10
4. Angkola Timur	5 192,80	26 244,41
5. Angkola Selatan	1 650,40	8 341,12
6. Angkola Barat	1 981,70	10 015,51
7. Angkola Sangkunur	1 996,30	10 089,30
8. Batang Toru	3 362,30	16 993,06
9. Marancar	2 727,20	13 783,27
10. Muara Batang Toru	953,50	4 818,99
11. Sipirok	4 671,60	23 610,27
12. Arse	3 225,40	16 301,17
13. Saipar Dolok Hole	4 682,50	23 665,36
14. Aek Bilah	2 534,50	12 809,36
<b>2017</b>	<b>47 283,10</b>	<b>238 968,79</b>
<b>2016<sup>r</sup></b>	<b>33 914,00</b>	<b>182 593,00</b>
<b>2015<sup>r</sup></b>	<b>32 017,00</b>	<b>160 661,00</b>

Sumber / *Source*: Dinas Pertanian Kab.Tapanuli Selatan  
*Department of Agriculture of Tapanuli Selatan Regency*  
 r : Perbaikan Angka / *Revised Figures*

**Tabel :** 5.1.6 Luas Panen. Rata-Rata Produktivitas Dan Produksi Jagung Menurut Kecamatan, 2017  
*Table Harvest Area. Yield Rate and Production of Corn by Subdistrict, 2017*

Kecamatan <i>Subdistrict</i>	Luas Panen <i>Harvest Area (Ha)</i>	Produksi / <i>Production</i> (Ton)
(1)	(2)	(3)
1. Batang Angkola	343,00	1 675,56
2. Sayur Matinggi	40,00	195,40
3. Tantom Angkola	1 260,40	6 157,05
4. Angkola Timur	154,00	752,29
5. Angkola Selatan	197,00	962,35
6. Angkola Barat	20,00	97,70
7. Angkola Sangkunur	535,00	2 613,48
8. Batang Toru	493,00	2 408,31
9. Marancar	108,00	527,58
10. Muara Batang Toru	809,00	3 951,97
11. Sipirok	139,90	683,41
12. Arse	62,00	302,87
13. Saipar Dolok Hole	171,00	835,34
14. Aek Bilah	254,00	1 240,79
<b>2017</b>	<b>4 586,30</b>	<b>22 404,08</b>
<b>2016<sup>r</sup></b>	<b>4 027,00</b>	<b>18 382,00</b>
<b>2015<sup>r</sup></b>	<b>914,00</b>	<b>4 049,00</b>

Sumber / *Source:* Dinas Pertanian Kab.Tapanuli Selatan  
*Department of Agriculture of Tapanuli Selatan Regency*  
r : Perbaikan Angka / *Revised Figures*

**Tabel :** 5.1.7 Luas Panen, Produksi dan Rata-Rata Produktivitas Ubi Kayu Menurut Kecamatan, 2017  
**Table** Harvest Area, Yield Rate and Production of Cassava by Subdistrict, 2017

Kecamatan Subdistrict	Luas Panen Harvest Area (Ha)	Produksi / Production (Ton)
(1)	(2)	(3)
1. Batang Angkola	13,00	444,46
2. Sayur Matinggi	8,00	273,51
3. Tantom Angkola	0,00	0,00
4. Angkola Timur	6,00	205,13
5. Angkola Selatan	31,00	1.059,86
6. Angkola Barat	1,00	34,19
7. Angkola Sangkunar	49,00	1.675,26
8. Batang Toru	12,00	410,27
9. Marancar	9,00	307,70
10. Muara Batang Toru	3,00	102,57
11. Sipirok	24,00	820,54
12. Arse	2,00	68,38
13. Saipar Dolok Hole	11,00	376,08
14. Aek Bilah	0,00	0,00
<b>2017</b>	<b>169,00</b>	<b>5.777,94</b>
<b>2016</b>	<b>152,00</b>	<b>5.217,70</b>
<b>2015</b>	<b>244,00</b>	<b>6.992,06</b>

Sumber / Source: Dinas Pertanian Kab.Tapanuli Selatan  
 Department of Agriculture of Tapanuli Selatan Regency



AGRICULTURE

**Tabel :** 5.1.8 Luas Panen, Produksi dan Rata-Rata Produktivitas Ubi Jalar Menurut Kecamatan, 2017  
**Table** Harvest Area, Yield Rate and Production of Sweet Potatoes by Subdistrict, 2017

Kecamatan Subdistrict	Luas Panen Harvest Area (Ha)	Produksi / Production (Ton)
(1)	(2)	(3)
1. Batang Angkola	12,00	148,21
2. Sayur Matinggi	4,00	49,40
3. Tantom Angkola	6,80	83,99
4. Angkola Timur	0,00	0,00
5. Angkola Selatan	8,00	98,81
6. Angkola Barat	10,00	123,51
7. Angkola Sangkunur	1,00	12,35
8. Batang Toru	7,00	86,46
9. Marancar	3,00	37,05
10. Muara Batang Toru	5,00	61,76
11. Sipirok	4,00	49,40
12. Arse	1,00	12,35
13. Saipar Dolok Hole	8,00	98,81
14. Aek Bilah	1,00	12,35
<b>2017</b>	<b>70,80</b>	<b>874,45</b>
<b>2016</b>	<b>119,00</b>	<b>854,70</b>
<b>2015</b>	<b>244,00</b>	<b>135,00</b>

Sumber / Source: Dinas Pertanian Kab.Tapanuli Selatan  
 Department of Agriculture of Tapanuli Selatan Regency

**Tabel :** 5.1.9 Luas Panen, Produksi dan Rata-Rata Produktivitas Kacang Tanah Menurut Kecamatan, 2017  
**Table** *Harvest Area, Yield Rate and Production of Peanut by Subdistrict, 2017*

Kecamatan <i>Subdistrict</i>	Luas Panen <i>Harvest Area (Ha)</i>	Produksi / <i>Production</i> (Ton)
(1)	(2)	(3)
1. Batang Angkola	12,00	16,92
2. Sayur Matinggi	6,00	8,46
3. Tantom Angkola	0,00	0,00
4. Angkola Timur	0,00	0,00
5. Angkola Selatan	12,00	16,92
6. Angkola Barat	3,00	4,23
7. Angkola Sangkununur	49,00	69,09
8. Batang Toru	0,00	0,00
9. Marancar	8,00	11,28
10. Muara Batang Toru	5,00	7,05
11. Sipirok	26,50	37,37
12. Arse	6,00	8,46
13. Saipar Dolok Hole	11,00	15,51
14. Aek Bilah	26,00	36,66
<b>2017</b>	<b>164,50</b>	<b>231,95</b>
<b>2016</b>	<b>204,60</b>	<b>205,10</b>
<b>2015</b>	<b>500,00</b>	<b>552,00</b>

Sumber / *Source:* Dinas Pertanian Kab.Tapanuli Selatan  
*Department of Agriculture of Tapanuli Selatan Regency*

AGRICULTURE

**Tabel :** 5.1.10 Luas Panen, Produksi dan Rata-Rata Produktivitas Kacang Kedelai Menurut Kecamatan, 2017  
*Table* Harvest Area, Yield Rate and Production of Soyabean by Subdistrict, 2017

Kecamatan <i>Subdistrict</i>	Luas Panen <i>Harvest Area (Ha)</i>	Produksi / <i>Production</i> (Ton)
(1)	(2)	(3)
1. Batang Angkola	12,00	14,22
2. Sayur Matinggi	2,00	2,37
3. Tantom Angkola	18,30	21,69
4. Angkola Timur	0,00	0,00
5. Angkola Selatan	39,00	46,22
6. Angkola Barat	2,00	2,37
7. Angkola Sangkunur	19,00	22,52
8. Batang Toru	140,00	165,90
9. Marancar	28,00	33,18
10. Muara Batang Toru	60,00	71,10
11. Sipirok	10,00	11,85
12. Arse	25,00	29,63
13. Saipar Dolok Hole	0,00	0,00
14. Aek Bilah	0,00	0,00
<b>2017</b>	<b>355,30</b>	<b>421,03</b>
<b>2016</b>	<b>266,70</b>	<b>402,60</b>
<b>2015</b>	<b>471,00</b>	<b>482,00</b>

Sumber / *Source:* Dinas Pertanian Kab.Tapanuli Selatan  
*Department of Agriculture of Tapanuli Selatan Regency*

**Tabel :** 5.1.11 Luas Panen, Produksi dan Rata-Rata Produktivitas Kacang Hijau Menurut Kecamatan, 2017  
**Table** *Harvest Area, Yield Rate and Production of Mungbean by Subdistrict, 2017*

Kecamatan <i>Subdistrict</i>	Luas Panen <i>Harvest Area (Ha)</i>	Produksi / <i>Production</i> (Ton)
(1)	(2)	(3)
1. Batang Angkola	11,00	11,59
2. Sayur Matinggi	0,00	0,00
3. Tantom Angkola	29,70	31,30
4. Angkola Timur	0,00	0,00
5. Angkola Selatan	9,00	9,49
6. Angkola Barat	0,00	0,00
7. Angkola Sangkununur	0,00	0,00
8. Batang Toru	0,00	0,00
9. Marancar	0,00	0,00
10. Muara Batang Toru	1,00	1,05
11. Sipirok	0,00	0,00
12. Arse	0,00	0,00
13. Saipar Dolok Hole	0,00	0,00
14. Aek Bilah	8,00	8,43
<b>2017</b>	<b>58,70</b>	<b>61,87</b>
<b>2016</b>	<b>83,50</b>	<b>88,50</b>
<b>2015</b>	<b>81,00</b>	<b>85,00</b>

Sumber / *Source:* Dinas Pertanian Kab.Tapanuli Selatan  
*Department of Agriculture of Tapanuli Selatan Regency*

**5.2 HORTIKULTURA/HORTICULTURE**

**Tabel :** 5.2.1 Luas Panen, Produksi dan Rata-Rata Produktivitas Sayur-sayuran Menurut Jenis Tanaman, 2017  
**Table** Harvest Area, Yield Rate and Production of Vegetables by type of Plant, 2017

Jenis Tanaman / <i>Type of Plant</i>	Luas Panen <i>Harvest Area (Ha)</i>	Produksi <i>Production (Ton)</i>
(1)	(2)	(3)
Ketimun	67,00	352,60
Kacang Panjang	136,00	685,50
Terong	75,00	498,00
Tomat	88,00	762,90
Kangkung	62,00	409,80
Bayam	67,00	329,60
Cabe Besar	293,00	3 223,00
Cabe Rawit	136,00	1 088,00
Petsai/Sawi	75,00	508,30
Kentang	0,00	0,00
Bawang Merah	8,00	28,40
Bawang Putih	0,00	0,00
Bawang Daun	132,00	516,60
Buncis	60,00	536,50
Labu Siam	21,00	372,90
Kacang Merah	35,00	128,70

Sumber / *Source:* Dinas Pertanian Kab.Tapanuli Selatan  
 Department of Agriculture of Tapanuli Selatan Regency

**Tabel :** 5.2.2 Luas Panen, Produksi dan Rata-Rata Produktivitas Ketimun Menurut Kecamatan, 2017  
**Table** *Harvest Area, Yield Rate and Production of Cucumber by Subdistrict, 2017*

Kecamatan Subdistrict	Luas Panen <i>Harvest</i> Area (Ha)	Produksi <i>Production</i> (Ton)
(1)	(2)	(3)
1. Batang Angkola	16,00	118,80
2. Sayur Matinggi	2,00	0,20
3. Tantom Angkola	0,00	0,00
4. Angkola Timur	0,00	0,00
5. Angkola Selatan	10,00	75,10
6. Angkola Barat	4,00	21,40
7. Angkola Sangkunur	21,00	70,90
8. Batang Toru	1,00	4,30
9. Marancar	4,00	30,90
10. Muara Batang Toru	9,00	31,00
11. Sipirok	0,00	0,00
12. Arse	0,00	0,00
13. Saipar Dolok Hole	0,00	0,00
14. Aek Bilah	0,00	0,00
<b>2017</b>	<b>67,00</b>	<b>352,60</b>
<b>2016</b>	<b>157,00</b>	<b>1 130,80</b>
<b>2015</b>	<b>101,00</b>	<b>2 732,50</b>

Sumber / Source: Dinas Pertanian Kab.Tapanuli Selatan  
 Department of Agriculture of Tapanuli Selatan Regency

**Tabel :** 5.2.3 Luas Panen, Produksi dan Rata-Rata Produktivitas Kacang Panjang Menurut Kecamatan, 2017  
*Harvest Area, Yield Rate and Production of Yard Long Beans by Subdistrict, 2017*

Kecamatan <i>Subdistrict</i>	Luas Panen <i>Harvest</i> <i>Area (Ha)</i>	Produksi <i>Production</i> (Ton)
(1)	(2)	(3)
1. Batang Angkola	21,00	83,10
2. Sayur Matinggi	11,00	27,00
3. Tantom Angkola	5,00	4,40
4. Angkola Timur	9,00	45,30
5. Angkola Selatan	8,00	118,10
6. Angkola Barat	1,00	10,00
7. Angkola Sangkunur	22,00	144,70
8. Batang Toru	3,00	2,60
9. Marancar	9,00	18,60
10. Muara Batang Toru	11,00	24,40
11. Sipirok	7,00	29,20
12. Arse	8,00	22,00
13. Saipar Dolok Hole	17,00	145,60
14. Aek Bilah	4,00	10,50
<b>2017</b>	<b>136,00</b>	<b>685,50</b>
<b>2016</b>	<b>186,00</b>	<b>1 052,80</b>
<b>2015</b>	<b>154,00</b>	<b>1 280,51</b>

Sumber / *Source:* Dinas Pertanian Kab.Tapanuli Selatan  
*Department of Agriculture of Tapanuli Selatan Regency*

**Tabel :** 5.2.4 Luas Panen, Produksi dan Rata-Rata Produktivitas Terong Menurut Kecamatan, 2017  
**Table** *Harvest Area, Yield Rate and Production of Aubergin by Subdistrict, 2017*

Kecamatan Subdistrict	Luas Panen <i>Harvest</i> Area (Ha)	Produksi <i>Production</i> (Ton)
(1)	(2)	(3)
1. Batang Angkola	15,00	100,70
2. Sayur Matinggi	6,00	14,00
3. Tantom Angkola	0,00	0,00
4. Angkola Timur	1,00	3,00
5. Angkola Selatan	4,00	19,20
6. Angkola Barat	1,00	5,20
7. Angkola Sangkununur	24,00	185,50
8. Batang Toru	4,00	1,80
9. Marancar	6,00	18,00
10. Muara Batang Toru	4,00	3,30
11. Sipirok	1,00	15,00
12. Arse	2,00	11,00
13. Saipar Dolok Hole	4,00	94,30
14. Aek Bilah	3,00	27,00
<b>2017</b>	<b>75,00</b>	<b>498,00</b>
<b>2016</b>	<b>105,00</b>	<b>828,60</b>
<b>2015</b>	<b>104,00</b>	<b>1 215,99</b>

Sumber / Source: Dinas Pertanian Kab.Tapanuli Selatan  
 Department of Agriculture of Tapanuli Selatan Regency



**Tabel :** 5.2.5 Luas Panen, Produksi dan Rata-Rata Produktivitas Tomat Menurut Kecamatan, 2017  
**Table** Harvest Area, Yield Rate and Production of Tomatoes by Subdistrict, 2017

Kecamatan Subdistrict	Luas Panen Harvest Area (Ha)	Produksi Production (Ton)
(1)	(2)	(3)
1. Batang Angkola	22,00	151,30
2. Sayur Matinggi	4,00	11,50
3. Tantom Angkola	2,00	17,10
4. Angkola Timur	10,00	60,00
5. Angkola Selatan	11,00	244,00
6. Angkola Barat	8,00	57,00
7. Angkola Sangkunun	0,00	0,00
8. Batang Toru	4,00	4,30
9. Marancar	4,00	10,10
10. Muara Batang Toru	4,00	0,50
11. Sipirok	3,00	72,10
12. Arse	4,00	40,70
13. Saipar Dolok Hole	10,00	66,30
14. Aek Bilah	2,00	28,00
<b>2017</b>	<b>88,00</b>	<b>762,90</b>
<b>2016</b>	<b>148,00</b>	<b>2 220,00</b>
<b>2015</b>	<b>160,00</b>	<b>2 161,91</b>

Sumber / Source: Dinas Pertanian Kab.Tapanuli Selatan  
 Department of Agriculture of Tapanuli Selatan Regency

**Tabel :** 5.2.6 Luas Panen, Produksi dan Rata-Rata Produktivitas Kangkung Menurut Kecamatan, 2017  
*Harvest Area, Yield Rate and Production of Swamp Cabbage by Subdistrict, 2017*

Kecamatan Subdistrict	Luas Panen <i>Harvest</i> Area (Ha)	Produksi <i>Production</i> (Ton)
(1)	(2)	(3)
1. Batang Angkola	11,00	82,90
2. Sayur Matinggi	0,00	0,00
3. Tantom Angkola	1,00	6,00
4. Angkola Timur	0,00	0,00
5. Angkola Selatan	6,00	70,00
6. Angkola Barat	0,00	0,00
7. Angkola Sangkunur	16,00	112,00
8. Batang Toru	11,00	82,50
9. Marancar	7,00	16,90
10. Muara Batang Toru	3,00	9,50
11. Sipirok	1,00	5,20
12. Arse	6,00	24,80
13. Saipar Dolok Hole	0,00	0,00
14. Aek Bilah	0,00	0,00
<b>2017</b>	<b>62,00</b>	<b>409,80</b>
<b>2016</b>	<b>67,00</b>	<b>377,70</b>
<b>2015</b>	<b>65,00</b>	<b>375,50</b>

Sumber / Source: Dinas Pertanian Kab.Tapanuli Selatan  
Department of Agriculture of Tapanuli Selatan Regency

**Tabel :** 5.2.7 Luas Panen, Produksi dan Rata-Rata Produktivitas Bayam Menurut Kecamatan, 2017  
**Table** Harvest Area, Yield Rate and Production of Spinach by Subdistrict, 2017

Kecamatan Subdistrict	Luas Panen Harvest Area (Ha)	Produksi Production (Ton)
(1)	(2)	(3)
1. Batang Angkola	14,00	74,30
2. Sayur Matinggi	0,00	0,00
3. Tantom Angkola	1,00	6,00
4. Angkola Timur	0,00	0,00
5. Angkola Selatan	9,00	51,40
6. Angkola Barat	0,00	0,00
7. Angkola Sangkunur	0,00	0,00
8. Batang Toru	11,00	82,00
9. Marancar	5,00	17,10
10. Muara Batang Toru	3,00	5,00
11. Sipirok	2,00	5,00
12. Arse	7,00	25,00
13. Saipar Dolok Hole	12,00	58,80
14. Aek Bilah	3,00	5,00
<b>2017</b>	<b>67,00</b>	<b>329,60</b>
<b>2016</b>	<b>89,00</b>	<b>397,90</b>
<b>2015</b>	<b>96,00</b>	<b>430,01</b>

Sumber / Source: Dinas Pertanian Kab.Tapanuli Selatan  
 Department of Agriculture of Tapanuli Selatan Regency

**Tabel :** 5.2.8 Luas Panen, Produksi dan Rata-Rata Produktivitas Cabe Besar Menurut Kecamatan, 2017  
**Table** Harvest Area, Yield Rate and Production of Big Chili by Subdistrict, 2017

Kecamatan Subdistrict	Luas Panen Harvest Area (Ha)	Produksi Production (Ton)
(1)	(2)	(3)
1. Batang Angkola	23,00	253,00
2. Sayur Matinggi	10,00	110,00
3. Tantom Angkola	13,00	143,00
4. Angkola Timur	45,00	495,00
5. Angkola Selatan	13,00	143,00
6. Angkola Barat	18,00	198,00
7. Angkola Sangkununur	62,00	682,00
8. Batang Toru	5,00	55,00
9. Marancar	8,00	88,00
10. Muara Batang Toru	8,00	88,00
11. Sipirok	44,00	484,00
12. Arse	7,00	77,00
13. Saipar Dolok Hole	17,00	187,00
14. Aek Bilah	20,00	220,00
<b>2017</b>	<b>293,00</b>	<b>3 223,00</b>
<b>2016</b>	<b>958,00</b>	<b>10 538,00</b>
<b>2015</b>	<b>288,00</b>	<b>3 159,50</b>

Sumber / Source: Dinas Pertanian Kab.Tapanuli Selatan  
 Department of Agriculture of Tapanuli Selatan Regency

**Tabel :** 5.2.8 Luas Panen, Produksi dan Rata-Rata Produktivitas Cabe Rawit Menurut Kecamatan, 2017  
**Table** Harvest Area, Yield Rate and Production of Small Chili by Subdistrict, 2017

Kecamatan Subdistrict	Luas Panen Harvest Area (Ha)	Produksi Production (Ton)
(1)	(2)	(3)
1. Batang Angkola	11,00	88,00
2. Sayur Matinggi	6,00	48,00
3. Tantom Angkola	5,00	40,00
4. Angkola Timur	8,00	64,00
5. Angkola Selatan	10,00	80,00
6. Angkola Barat	0,00	0,00
7. Angkola Sangkunur	67,00	536,00
8. Batang Toru	1,00	8,00
9. Marancar	4,00	32,00
10. Muara Batang Toru	4,00	32,00
11. Sipirok	7,00	56,00
12. Arse	1,00	8,00
13. Saipar Dolok Hole	6,00	48,00
14. Aek Bilah	6,00	48,00
<b>2017</b>	<b>136,00</b>	<b>1 088,00</b>
<b>2016</b>	<b>81,00</b>	<b>627,50</b>
<b>2015</b>	<b>103,00</b>	<b>768,31</b>

Sumber / Source: Dinas Pertanian Kab.Tapanuli Selatan  
 Department of Agriculture of Tapanuli Selatan Regency

**Tabel :** 5.2.9 Luas Panen, Produksi dan Rata-Rata Produktivitas Petsai/Sawi Menurut Kecamatan, 2017  
*Harvest Area, Yield Rate and Production of Chinese Cabbage by Subdistrict, 2017*

Kecamatan Subdistrict	Luas Panen <i>Harvest</i> Area (Ha)	Produksi <i>Production</i> (Ton)
(1)	(2)	(3)
1. Batang Angkola	12,00	36,90
2. Sayur Matinggi	0,00	0,00
3. Tantom Angkola	0,00	0,00
4. Angkola Timur	3,00	15,00
5. Angkola Selatan	17,00	32,10
6. Angkola Barat	5,00	25,00
7. Angkola Sangkununur	0,00	0,00
8. Batang Toru	7,00	58,90
9. Marancar	10,00	15,90
10. Muara Batang Toru	0,00	0,00
11. Sipirok	2,00	8,00
12. Arse	4,00	22,80
13. Saipar Dolok Hole	13,00	278,90
14. Aek Bilah	2,00	14,80
<b>2017</b>	<b>75,00</b>	<b>508,30</b>
<b>2016</b>	<b>81,00</b>	<b>627,50</b>
<b>2015</b>	<b>103,00</b>	<b>768,31</b>

Sumber / Source: Dinas Pertanian Kab.Tapanuli Selatan  
 Department of Agriculture of Tapanuli Selatan Regency

**Tabel :** 5.2.10 Luas Panen, Produksi dan Rata-Rata Produktivitas Bawang Merah Menurut Kecamatan, 2017  
**Table** Harvest Area, Yield Rate and Production of Shallots by Subdistrict, 2017

Kecamatan Subdistrict	Luas Panen Harvest Area (Ha)	Produksi Production (Ton)
(1)	(2)	(3)
1. Batang Angkola	4,00	8,40
2. Sayur Matinggi	0,00	0,00
3. Tantom Angkola	1,00	0,00
4. Angkola Timur	1,00	8,00
5. Angkola Selatan	0,00	0,00
6. Angkola Barat	1,00	8,00
7. Angkola Sangkunar	0,00	0,00
8. Batang Toru	0,00	0,00
9. Marancar	0,00	0,00
10. Muara Batang Toru	0,00	0,00
11. Sipirok	1,00	4,00
12. Arse	0,00	0,00
13. Saipar Dolok Hole	0,00	0,00
14. Aek Bilah	0,00	0,00
<b>2017</b>	<b>8,00</b>	<b>28,40</b>
<b>2016</b>	<b>4,00</b>	<b>20,00</b>
<b>2015</b>	<b>0,00</b>	<b>0,00</b>

Sumber / Source: Dinas Pertanian Kab.Tapanuli Selatan  
 Department of Agriculture of Tapanuli Selatan Regency

**Tabel :** 5.2.11 Luas Panen, Produksi dan Rata-Rata Produktivitas Bawang Daun Menurut Kecamatan, 2017  
**Table** Harvest Area, Yield Rate and Production of Leeks by Subdistrict, 2017

Kecamatan Subdistrict	Luas Panen Harvest Area (Ha)	Produksi Production (Ton)
(1)	(2)	(3)
1. Batang Angkola	40,00	77,30
2. Sayur Matinggi	8,00	7,00
3. Tantom Angkola	4,00	1,00
4. Angkola Timur	6,00	24,50
5. Angkola Selatan	3,00	7,00
6. Angkola Barat	3,00	7,00
7. Angkola Sangkununur	31,00	176,70
8. Batang Toru	6,00	22,20
9. Marancar	9,00	28,50
10. Muara Batang Toru	0,00	0,00
11. Sipirok	6,00	33,40
12. Arse	5,00	21,30
13. Saipar Dolok Hole	9,00	92,20
14. Aek Bilah	2,00	18,50
<b>2017</b>	<b>132,00</b>	<b>516,60</b>
<b>2016</b>	<b>157,00</b>	<b>729,40</b>
<b>2015</b>	<b>158,00</b>	<b>646,10</b>

Sumber / Source: Dinas Pertanian Kab.Tapanuli Selatan  
 Department of Agriculture of Tapanuli Selatan Regency



**Tabel :** 5.2.12 Luas Panen, Produksi dan Rata-Rata Produktivitas Buncis Menurut Kecamatan, 2017  
**Table** Harvest Area, Yield Rate and Production of French Beans by Subdistrict, 2017

Kecamatan Subdistrict	Luas Panen Harvest Area (Ha)	Produksi Production (Ton)
(1)	(2)	(3)
1. Batang Angkola	11,00	68,20
2. Sayur Matinggi	0,00	0,00
3. Tantom Angkola	0,00	0,00
4. Angkola Timur	6,00	54,00
5. Angkola Selatan	13,00	282,30
6. Angkola Barat	5,00	26,50
7. Angkola Sangkunur	0,00	0,00
8. Batang Toru	0,00	0,00
9. Marancar	0,00	0,00
10. Muara Batang Toru	4,00	5,00
11. Sipirok	5,00	25,60
12. Arse	6,00	29,80
13. Saipar Dolok Hole	9,00	37,60
14. Aek Bilah	1,00	7,50
<b>2017</b>	<b>60,00</b>	<b>536,50</b>
<b>2016</b>	<b>79,00</b>	<b>869,00</b>
<b>2015</b>	<b>76,00</b>	<b>838,49</b>

Sumber / Source: Dinas Pertanian Kab.Tapanuli Selatan  
 Department of Agriculture of Tapanuli Selatan Regency

**Tabel :** 5.2.13 Luas Panen, Produksi dan Rata-Rata Produktivitas Labu Siam Menurut Kecamatan, 2017  
**Table** Harvest Area, Yield Rate and Production of Chajota by Subdistrict, 2017

Kecamatan Subdistrict	Luas Panen Harvest Area (Ha)	Produksi Production (Ton)
(1)	(2)	(3)
1. Batang Angkola	0,00	0,00
2. Sayur Matinggi	3,00	18,20
3. Tantom Angkola	0,00	0,00
4. Angkola Timur	0,00	0,00
5. Angkola Selatan	9,00	265,70
6. Angkola Barat	0,00	0,00
7. Angkola Sangkununur	0,00	0,00
8. Batang Toru	3,00	2,80
9. Marancar	0,00	0,00
10. Muara Batang Toru	1,00	16,40
11. Sipirok	0,00	0,00
12. Arse	0,00	0,00
13. Saipar Dolok Hole	5,00	69,80
14. Aek Bilah	0,00	0,00
<b>2017</b>	<b>21,00</b>	<b>372,90</b>
<b>2016</b>	<b>111,00</b>	<b>1 776,00</b>
<b>2015</b>	<b>42,00</b>	<b>713,50</b>

Sumber / Source: Dinas Pertanian Kab.Tapanuli Selatan  
 Department of Agriculture of Tapanuli Selatan Regency

AGRICULTURE

**Tabel :** 5.2.14 Luas Panen, Produksi dan Rata-Rata Produktivitas Kacang Merah Menurut Kecamatan, 2017  
*Harvest Area, Yield Rate and Production of Red Beans by Subdistrict, 2017*

Kecamatan <i>Subdistrict</i>	Luas Panen <i>Harvest</i> <i>Area (Ha)</i>	Produksi <i>Production</i> (Ton)
(1)	(2)	(3)
1. Batang Angkola	0,00	0,00
2. Sayur Matinggi	0,00	0,00
3. Tantom Angkola	12,00	19,20
4. Angkola Timur	0,00	0,00
5. Angkola Selatan	0,00	0,00
6. Angkola Barat	0,00	0,00
7. Angkola Sangkununur	0,00	0,00
8. Batang Toru	0,00	0,00
9. Marancar	0,00	0,00
10. Muara Batang Toru	0,00	0,00
11. Sipirok	3,00	31,50
12. Arse	2,00	7,00
13. Saipar Dolok Hole	14,00	58,00
14. Aek Bilah	4,00	13,00
<b>2017</b>	<b>35,00</b>	<b>128,70</b>
<b>2016</b>	<b>15,00</b>	<b>8,40</b>
<b>2015</b>	<b>39,00</b>	<b>99,50</b>

Sumber / *Source:* Dinas Pertanian Kab.Tapanuli Selatan  
*Department of Agriculture of Tapanuli Selatan Regency*

**Tabel :** 5.2.15 Luas Panen, Produksi dan Rata-Rata Produktivitas Buah-buahan Menurut Jenis Tanaman, 2017  
**Table** *Harvest Area, Yield Rate and Production of Fruits by type of Plant, 2017*

Kecamatan <i>Subdistrict</i>	Luas Panen <i>Harvest</i> <i>Area (Ha)</i>	Produksi <i>Production</i> <i>(Ton)</i>
(1)	(2)	(3)
Alpokot	372,05	2 892,70
Belimbing	8,02	193,00
Langsat/Duku	99,71	1 133,70
Jambu Biji	24,15	52,40
Durian	677,09	7 114,60
Jambu Air	118,77	108,60
Jeruk	296,25	6 813,67
Mangga	565,96	1 073,03
Manggis	528,26	4 674,72
Nangka	481,35	1 405,03
Nenas	0,65	5,15
Pepaya	0,00	0,00
Pisang	260,05	5 549,42
Rambutan	182,66	1 131,76
Sawo	730,84	7 450,18
Sirsak	7,79	31,48
Salak	27 297,55	555 674,34

Sumber / *Source:* Dinas Pertanian Kab.Tapanuli Selatan  
*Department of Agriculture of Tapanuli Selatan Regency*

**Tabel :** 5.2.16 Luas Panen, Produksi dan Rata-Rata Produktivitas Alpokat Menurut Kecamatan, 2017  
*Harvest Area, Yield Rate and Production of Avocadoes by Subdistrict, 2017*

Kecamatan <i>Subdistrict</i>	Luas Panen <i>Harvest</i> Area (Ha)	Produksi <i>Production</i> (Ton)
(1)	(2)	(3)
1. Batang Angkola	305,71	2 529,40
2. Sayur Matinggi	16,68	113,50
3. Tantom Angkola	8,20	22,30
4. Angkola Timur	1,20	4,90
5. Angkola Selatan	0,31	2,50
6. Angkola Barat	2,98	11,80
7. Angkola Sangkunur	2,00	8,60
8. Batang Toru	10,00	70,00
9. Marancar	2,60	16,50
10. Muara Batang Toru	0,80	5,20
11. Sipirok	12,63	38,50
12. Arse	0,84	8,90
13. Saipar Dolok Hole	2,95	26,10
14. Aek Bilah	5,15	34,50
<b>2017</b>	<b>372,05</b>	<b>2 892,70</b>
<b>2016<sup>r</sup></b>	<b>223,98</b>	<b>1 286,40</b>
<b>2015<sup>r</sup></b>	<b>68,03</b>	<b>1 223,00</b>

Sumber / *Source:* Dinas Pertanian Kab.Tapanuli Selatan  
*Department of Agriculture of Tapanuli Selatan Regency*

r : Perbaikan Angka / *Revised Figures*

**Tabel :** 5.2.17 Luas Panen, Produksi dan Rata-Rata Produktivitas Belimbing Menurut Kecamatan, 2017  
**Table** Harvest Area, Yield Rate and Production of Star Fruit by Subdistrict, 2017

Kecamatan Subdistrict	Luas Panen Harvest Area (Ha)	Produksi Production (Ton)
(1)	(2)	(3)
1. Batang Angkola	4,35	108,30
2. Sayur Matinggi	1,63	41,60
3. Tantom Angkola	0,13	1,00
4. Angkola Timur	0,40	0,80
5. Angkola Selatan	0,43	13,00
6. Angkola Barat	0,00	0,00
7. Angkola Sangkununur	0,00	0,00
8. Batang Toru	0,67	16,50
9. Marancar	0,00	0,00
10. Muara Batang Toru	0,41	11,80
11. Sipirok	0,00	0,00
12. Arse	0,00	0,00
13. Saipar Dolok Hole	0,00	0,00
14. Aek Bilah	0,00	0,00
<b>2017</b>	<b>8,02</b>	<b>193,00</b>
<b>2016</b>	<b>14,70</b>	<b>176,40</b>
<b>2015</b>	<b>4,16</b>	<b>57,70</b>

Sumber / Source: Dinas Pertanian Kab.Tapanuli Selatan  
 Department of Agriculture of Tapanuli Selatan Regency

AGRICULTURE

**Tabel :** 5.2.18 Luas Panen, Produksi dan Rata-Rata Produktivitas  
**Table** Langsung/Duku Menurut Kecamatan, 2017  
*Harvest Area, Yield Rate and Production of Lanzons by Subdistrict, 2017*

Kecamatan <i>Subdistrict</i>	Luas Panen <i>Harvest</i> <i>Area (Ha)</i>	Produksi <i>Production</i> (Ton)
(1)	(2)	(3)
1. Batang Angkola	0,00	0,00
2. Sayur Matinggi	32,08	397,90
3. Tantom Angkola	12,65	19,00
4. Angkola Timur	0,20	84,00
5. Angkola Selatan	1,05	22,40
6. Angkola Barat	0,00	0,00
7. Angkola Sangkunun	3,10	0,00
8. Batang Toru	0,00	0,00
9. Marancar	1,00	4,50
10. Muara Batang Toru	5,36	53,60
11. Sipirok	3,95	19,80
12. Arse	8,52	112,30
13. Saipar Dolok Hole	14,95	260,70
14. Aek Bilah	16,85	159,50
<b>2017</b>	<b>99,71</b>	<b>1 133,70</b>
<b>2016</b>	<b>82,24</b>	<b>736,90</b>
<b>2015</b>	<b>100 96</b>	<b>2 348,00</b>

Sumber / *Source:* Dinas Pertanian Kab.Tapanuli Selatan  
*Department of Agriculture of Tapanuli Selatan Regency*

**Tabel :** 5.2.19 Luas Panen, Produksi dan Rata-Rata Produktivitas Jambu Biji Menurut Kecamatan, 2017  
*Harvest Area, Yield Rate and Production of Quavas by Subdistrict, 2017*

Kecamatan Subdistrict	Luas Panen <i>Harvest</i> Area (Ha)	Produksi <i>Production</i> (Ton)
(1)	(2)	(3)
1. Batang Angkola	9,52	20,00
2. Sayur Matinggi	5,50	8,10
3. Tantom Angkola	0,00	0,00
4. Angkola Timur	0,07	0,20
5. Angkola Selatan	0,60	1,80
6. Angkola Barat	0,00	0,00
7. Angkola Sangkununur	0,00	0,00
8. Batang Toru	3,50	10,50
9. Marancar	0,00	0,00
10. Muara Batang Toru	0,82	2,47
11. Sipirok	2,43	1,00
12. Arse	0,27	4,00
13. Saipar Dolok Hole	1,44	4,33
14. Aek Bilah	0,00	0,00
<b>2017</b>	<b>24,15</b>	<b>52,40</b>
<b>2016</b>	<b>56,00</b>	<b>621,50</b>
<b>2015</b>	<b>27,50</b>	<b>279,10</b>

Sumber / Source: Dinas Pertanian Kab.Tapanuli Selatan  
 Department of Agriculture of Tapanuli Selatan Regency



AGRICULTURE

**Tabel :** 5.2.20 Luas Panen, Produksi dan Rata-Rata Produktivitas Durian Menurut Kecamatan, 2017  
**Table** Harvest Area, Yield Rate and Production of Durians by Subdistrict, 2017

Kecamatan Subdistrict	Luas Panen Harvest Area (Ha)	Produksi Production (Ton)
(1)	(2)	(3)
1. Batang Angkola	291,23	2 912,30
2. Sayur Matinggi	25,48	1 589,80
3. Tantom Angkola	5,90	54,50
4. Angkola Timur	3,00	81,00
5. Angkola Selatan	7,50	66,80
6. Angkola Barat	30,00	420,00
7. Angkola Sangkunar	140,86	213,00
8. Batang Toru	16,00	165,00
9. Marancar	10,94	81,50
10. Muara Batang Toru	5,80	66,70
11. Sipirok	72,11	807,90
12. Arse	20,00	200,00
13. Saipar Dolok Hole	27,17	407,60
14. Aek Bilah	21,10	48,50
<b>2017</b>	<b>677,09</b>	<b>7 114,60</b>
<b>2016<sup>r</sup></b>	<b>879,14</b>	<b>9 179,60</b>
<b>2015<sup>r</sup></b>	<b>499,91</b>	<b>3 564,00</b>

Sumber / Source: Dinas Pertanian Kab.Tapanuli Selatan  
 Department of Agriculture of Tapanuli Selatan Regency

r : Perbaikan Angka / Revised Figures

**Tabel :** 5.2.21 Luas Panen, Produksi dan Rata-Rata Produktivitas Jambu Air Menurut Kecamatan, 2017  
*Harvest Area, Yield Rate and Production of Eugenia Aquea by Subdistrict, 2017*

Kecamatan Subdistrict	Luas Panen <i>Harvest</i> Area (Ha)	Produksi <i>Production</i> (Ton)
(1)	(2)	(3)
1. Batang Angkola	63,12	88,00
2. Sayur Matinggi	12,00	2,67
3. Tantom Angkola	6,70	3,50
4. Angkola Timur	0,00	0,00
5. Angkola Selatan	0,00	0,00
6. Angkola Barat	0,00	0,00
7. Angkola Sangkununur	0,00	0,00
8. Batang Toru	0,00	0,00
9. Marancar	0,00	0,00
10. Muara Batang Toru	1,24	1,73
11. Sipirok	2,18	1,00
12. Arse	2,61	6,30
13. Saipar Dolok Hole	29,00	3,90
14. Aek Bilah	1,92	1,50
<b>2017</b>	<b>118,77</b>	<b>108,60</b>
<b>2016</b>	<b>115,74</b>	<b>675,80</b>
<b>2015</b>	<b>54,23</b>	<b>776,12</b>

Sumber / Source: Dinas Pertanian Kab.Tapanuli Selatan  
 Department of Agriculture of Tapanuli Selatan Regency

**Tabel :** 5.2.22 Luas Panen, Produksi dan Rata-Rata Produktivitas Jeruk Menurut Kecamatan, 2017  
**Table** Harvest Area, Yield Rate and Production of Oranges by Subdistrict, 2017

Kecamatan Subdistrict	Luas Panen Harvest Area (Ha)	Produksi Production (Ton)
(1)	(2)	(3)
1. Batang Angkola	21,04	483,92
2. Sayur Matinggi	11,42	262,58
3. Tantom Angkola	2,92	67,08
4. Angkola Timur	1,00	23,00
5. Angkola Selatan	0,00	0,00
6. Angkola Barat	5,00	115,00
7. Angkola Sangkunur	140,86	3 239,78
8. Batang Toru	1,85	42,55
9. Marancar	0,00	0,00
10. Muara Batang Toru	1,51	34,65
11. Sipirok	80,51	1 851,65
12. Arse	1,67	38,41
13. Saipar Dolok Hole	27,40	630,20
14. Aek Bilah	1,08	24,84
<b>2017</b>	<b>296,25</b>	<b>6 813,67</b>
<b>2016</b>	<b>431,51</b>	<b>9 924,73</b>
<b>2015</b>	<b>167,48</b>	<b>3 830,60</b>

Sumber / Source: Dinas Pertanian Kab.Tapanuli Selatan  
 Department of Agriculture of Tapanuli Selatan Regency

**Tabel :** 5.2.23 Luas Panen, Produksi dan Rata-Rata Produktivitas Mangga Menurut Kecamatan, 2017  
*Harvest Area, Yield Rate and Production of Mangoes by Subdistrict, 2017*

Kecamatan Subdistrict	Luas Panen <i>Harvest</i> Area (Ha)	Produksi <i>Production</i> (Ton)
(1)	(2)	(3)
1. Batang Angkola	309,89	814,00
2. Sayur Matinggi	68,12	120,60
3. Tantom Angkola	17,03	13,00
4. Angkola Timur	0,20	0,21
5. Angkola Selatan	3,60	3,76
6. Angkola Barat	0,00	0,00
7. Angkola Sangkununur	140,86	100,00
8. Batang Toru	6,00	12,00
9. Marancar	0,00	0,00
10. Muara Batang Toru	4,80	0,00
11. Sipirok	6,58	5,30
12. Arse	0,83	4,00
13. Saipar Dolok Hole	8,05	0,16
14. Aek Bilah	0,00	0,00
<b>2017</b>	<b>565,96</b>	<b>1 073,03</b>
<b>2016</b>	<b>146,24</b>	<b>775,40</b>
<b>2015</b>	<b>127,11</b>	<b>1 791,10</b>

Sumber / Source: Dinas Pertanian Kab.Tapanuli Selatan  
Department of Agriculture of Tapanuli Selatan Regency

**Tabel :** 5.2.24 Luas Panen, Produksi dan Rata-Rata Produktivitas Manggis Menurut Kecamatan, 2017  
*Harvest Area, Yield Rate and Production of Mangosteens by Subdistrict, 2017*

Kecamatan <i>Subdistrict</i>	Luas Panen <i>Harvest</i> <i>Area (Ha)</i>	Produksi <i>Production</i> (Ton)
(1)	(2)	(3)
1, Batang Angkola	0,00	0,00
2, Sayur Matinggi	105,98	423,92
3, Tantom Angkola	22,92	122,23
4, Angkola Timur	0,10	1,28
5, Angkola Selatan	0,70	1,57
6, Angkola Barat	0,85	6,80
7, Angkola Sangkunur	140,86	1 831,18
8, Batang Toru	24,00	59,83
9, Marancar	203,90	1 734,37
10, Muara Batang Toru	16,28	415,06
11, Sipirok	0,00	0,00
12, Arse	1,76	13,07
13, Saipar Dolok Hole	8,05	48,26
14, Aek Bilah	2,86	17,15
<b>2017</b>	<b>528,26</b>	<b>4 674,72</b>
<b>2016</b>	<b>318,14</b>	<b>2 968,00</b>
<b>2015</b>	<b>135,39</b>	<b>1 781,60</b>

Sumber / *Source:* Dinas Pertanian Kab,Tapanuli Selatan  
*Department of Agriculture of Tapanuli Selatan Regency*

**Tabel :** 5.2.25 Luas Panen, Produksi dan Rata-Rata Produktivitas Nangka Menurut Kecamatan, 2017  
*Harvest Area, Yield Rate and Production of Jack Fruits by Subdistrict, 2017*

Kecamatan Subdistrict	Luas Panen <i>Harvest</i> Area (Ha)	Produksi <i>Production</i> (Ton)
(1)	(2)	(3)
1. Batang Angkola	98,75	240,00
2. Sayur Matinggi	86,50	198,00
3. Tantom Angkola	0,40	9,00
4. Angkola Timur	0,90	2,06
5. Angkola Selatan	1,50	3,43
6. Angkola Barat	0,00	0,00
7. Angkola Sangkununur	140,86	105,00
8. Batang Toru	9,00	9,50
9. Marancar	0,00	0,00
10. Muara Batang Toru	3,68	107,00
11. Sipirok	76,75	592,60
12. Arse	18,51	126,00
13. Saipar Dolok Hole	37,35	0,44
14. Aek Bilah	7,15	12,00
<b>2017</b>	<b>481,35</b>	<b>1 405,03</b>
<b>2016</b>	<b>186,27</b>	<b>2 022,20</b>
<b>2015</b>	<b>89,57</b>	<b>1 792,30</b>

Sumber / Source: Dinas Pertanian Kab.Tapanuli Selatan  
 Department of Agriculture of Tapanuli Selatan Regency

**Tabel :** 5.2.26 Luas Panen, Produksi dan Rata-Rata Produktivitas Nenas Menurut Kecamatan, 2017  
**Table** Harvest Area, Yield Rate and Production of Pineapples by Subdistrict, 2017

Kecamatan Subdistrict	Luas Panen Harvest Area (Ha)	Produksi Production (Ton)
(1)	(2)	(3)
1. Batang Angkola	0,00	0,00
2. Sayur Matinggi	0,00	0,03
3. Tantom Angkola	0,00	0,00
4. Angkola Timur	0,00	0,00
5. Angkola Selatan	0,00	0,00
6. Angkola Barat	0,00	0,00
7. Angkola Sangkunur	0,00	0,00
8. Batang Toru	0,11	0,90
9. Marancar	0,00	0,00
10. Muara Batang Toru	0,01	0,09
11. Sipirok	0,00	0,00
12. Arse	0,02	0,15
13. Saipar Dolok Hole	0,50	3,98
14. Aek Bilah	0,00	0,00
<b>2017</b>	<b>0,65</b>	<b>5,15</b>
<b>2016</b>	<b>4,18</b>	<b>272,80</b>
<b>2015</b>	<b>60,67</b>	<b>583,10</b>

Sumber / Source: Dinas Pertanian Kab.Tapanuli Selatan  
 Department of Agriculture of Tapanuli Selatan Regency

**Tabel :** 5.2.27 Luas Panen, Produksi dan Rata-Rata Produktivitas Pisang Menurut Kecamatan, 2017  
*Harvest Area, Yield Rate and Production of Bananas by Subdistrict, 2017*

Kecamatan Subdistrict	Luas Panen <i>Harvest</i> Area (Ha)	Produksi <i>Production</i> (Ton)
(1)	(2)	(3)
1. Batang Angkola	35,99	150,00
2. Sayur Matinggi	13,40	100,00
3. Tantom Angkola	30,50	43,00
4. Angkola Timur	0,58	2,42
5. Angkola Selatan	0,49	2,04
6. Angkola Barat	1,10	20,70
7. Angkola Sangkununur	132,20	4 920,00
8. Batang Toru	6,45	43,00
9. Marancar	0,55	5,50
10. Muara Batang Toru	5,67	23,61
11. Sipirok	15,78	237,60
12. Arse	9,32	0,20
13. Saipar Dolok Hole	5,94	0,15
14. Aek Bilah	2,10	1,20
<b>2017</b>	<b>260,05</b>	<b>5 549,42</b>
<b>2016</b>	<b>115,59</b>	<b>2 672,10</b>
<b>2015</b>	<b>402,21</b>	<b>4 198,30</b>

Sumber / Source: Dinas Pertanian Kab.Tapanuli Selatan  
 Department of Agriculture of Tapanuli Selatan Regency



AGRICULTURE

**Tabel :** 5.2.28 Luas Panen, Produksi dan Rata-Rata Produktivitas Rambutan Menurut Kecamatan, 2017  
*Harvest Area, Yield Rate and Production of Rambotans by Subdistrict, 2017*

Kecamatan <i>Subdistrict</i>	Luas Panen <i>Harvest</i> <i>Area (Ha)</i>	Produksi <i>Production</i> (Ton)
(1)	(2)	(3)
1. Batang Angkola	83,77	519,04
2. Sayur Matinggi	34,64	214,63
3. Tantom Angkola	2,75	17,04
4. Angkola Timur	0,00	0,00
5. Angkola Selatan	1,50	9,29
6. Angkola Barat	0,00	0,00
7. Angkola Sangkunur	0,00	0,00
8. Batang Toru	4,50	27,88
9. Marancar	0,00	0,00
10. Muara Batang Toru	2,50	15,49
11. Sipirok	0,00	0,00
12. Arse	0,00	0,00
13. Saipar Dolok Hole	53,00	328,39
14. Aek Bilah	0,00	0,00
<b>2017</b>	<b>182,66</b>	<b>1 131,76</b>
<b>2016</b>	<b>180,18</b>	<b>1 116,40</b>
<b>2015</b>	<b>110,56</b>	<b>2 210,90</b>

Sumber / *Source:* Dinas Pertanian Kab.Tapanuli Selatan  
*Department of Agriculture of Tapanuli Selatan Regency*

**Tabel :** 5.2.29 Luas Panen, Produksi dan Rata-Rata Produktivitas Sawo Menurut Kecamatan, 2017  
**Table** Harvest Area, Yield Rate and Production of Saodilas by Subdistrict, 2017

Kecamatan Subdistrict	Luas Panen <i>Harvest</i> Area (Ha)	Produksi <i>Production</i> (Ton)
(1)	(2)	(3)
1. Batang Angkola	689,15	7 025,20
2. Sayur Matinggi	29,89	304,70
3. Tantom Angkola	0,20	2,04
4. Angkola Timur	0,10	1,02
5. Angkola Selatan	1,00	10,19
6. Angkola Barat	0,00	0,00
7. Angkola Sangkunur	0,00	0,00
8. Batang Toru	1,50	15,29
9. Marancar	0,00	0,00
10. Muara Batang Toru	0,65	6,63
11. Sipirok	0,00	0,00
12. Arse	0,00	0,00
13. Saipar Dolok Hole	8,35	85,12
14. Aek Bilah	0,00	0,00
<b>2017</b>	<b>730,84</b>	<b>7 450,18</b>
<b>2016</b>	<b>379,80</b>	<b>3 871,80</b>
<b>2015</b>	<b>123,92</b>	<b>2 228,80</b>

Sumber / Source: Dinas Pertanian Kab.Tapanuli Selatan  
 Department of Agriculture of Tapanuli Selatan Regency

**Tabel :** 5.2.30 Luas Panen, Produksi dan Rata-Rata Produktivitas Sirsak Menurut Kecamatan, 2017  
**Table** Harvest Area, Yield Rate and Production of Sirsaks by Subdistrict, 2017

Kecamatan Subdistrict	Luas Panen Harvest Area (Ha)	Produksi Production (Ton)
(1)	(2)	(3)
1. Batang Angkola	0,00	0,00
2. Sayur Matinggi	0,88	3,55
3. Tantom Angkola	0,17	0,67
4. Angkola Timur	0,00	0,00
5. Angkola Selatan	2,36	9,53
6. Angkola Barat	0,00	0,00
7. Angkola Sangkunun	0,00	0,00
8. Batang Toru	2,50	10,10
9. Marancar	0,00	0,00
10. Muara Batang Toru	0,14	0,57
11. Sipirok	0,00	0,00
12. Arse	0,13	0,54
13. Saipar Dolok Hole	1,61	6,52
14. Aek Bilah	0,00	0,00
<b>2017</b>	<b>7,79</b>	<b>31,48</b>
<b>2016</b>	<b>5,62</b>	<b>22,70</b>
<b>2015</b>	<b>2,88</b>	<b>21,40</b>

Sumber / Source: Dinas Pertanian Kab.Tapanuli Selatan  
 Department of Agriculture of Tapanuli Selatan Regency

**Tabel :** 5.2.31 Luas Panen, Produksi dan Rata-Rata Produktivitas Salak Menurut Kecamatan, 2017  
**Table** Harvest Area, Yield Rate and Production of Zalaka Edulis by Subdistrict, 2017

Kecamatan Subdistrict	Luas Panen <i>Harvest</i> Area (Ha)	Produksi <i>Production</i> (Ton)
(1)	(2)	(3)
1. Batang Angkola	208,43	7 601,03
2. Sayur Matinggi	4,74	189,60
3. Tantom Angkola	0,00	0,00
4. Angkola Timur	1,05	13,65
5. Angkola Selatan	124,50	2 215,23
6. Angkola Barat	23 352,61	496 593,25
7. Angkola Sangkununur	0,00	0,00
8. Batang Toru	75,00	2 610,00
9. Marancar	3 509,00	45 501,20
10. Muara Batang Toru	2,59	89,96
11. Sipirok	13,97	637,23
12. Arse	2,74	82,20
13. Saipar Dolok Hole	2,67	133,50
14. Aek Bilah	0,25	7,50
<b>2017</b>	<b>27 297,55</b>	<b>555 674,34</b>
<b>2016</b>	<b>12 260,94</b>	<b>257 036,45</b>
<b>2015</b>	<b>8 826,32</b>	<b>179 125,00</b>

Sumber / Source: Dinas Pertanian Kab.Tapanuli Selatan  
 Department of Agriculture of Tapanuli Selatan Regency

**5.3 PERKEBUNAN/ESTATE CROPS**

**Tabel :** 5.3.1 Luas Tanaman dan Produksi Tanaman Karet Perkebunan Rakyat Menurut Kecamatan, 2017  
**Table** *Plantation Area and Production of Rubber Smallholders Estate by Subdistrict, 2017*

Kecamatan <i>Subdistrict</i>	Luas Tanaman (Ha) / Area				Produksi <i>Production (Ton)</i>
	T.B.M <i>Not Yet Productive</i>	T.M <i>Productive</i>	T.T.M <i>Unproductive</i>	Jumlah <i>Total</i>	
(1)	(2)	(3)	(4)	(5)	(6)
1. Batang Angkola	348,00	710,00	445,00	1 503,00	598,50
2. Sayur Matinggi	369,25	891,25	1 442,00	2 702,50	687,00
3. Tantom Angkola	250,00	594,00	300,00	1 144,00	485,00
4. Angkola Timur	558,00	563,00	292,00	1 413,00	465,50
5. Angkola Selatan	145,00	569,00	225,00	939,00	482,00
6. Angkola Barat	986,00	1 274,00	859,00	3 119,00	784,00
7. Angkola Sangkunar	917,00	1 219,00	1 094,00	3 230,00	824,00
8. Batang Toru	527,00	2 642,00	2 283,00	5 452,00	2 242,50
9. Marancar	318,00	698,00	4 652,00	5 668,00	602,00
10. Muara Batang Toru	77,00	31,00	178,00	286,00	25,25
11. Sipirok	417,00	136,00	101,50	654,50	87,00
12. Arse	235,00	257,00	166,00	658,00	194,00
13. Saipar Dolok Hole	289,00	204,00	218,00	711,00	123,00
14. Aek Bilah	542,00	218,00	430,00	1 190,00	157,50
<b>2017</b>	<b>5 978,25</b>	<b>10 006,25</b>	<b>12 685,50</b>	<b>28 670,00</b>	<b>7 757,25</b>
<b>2016</b>	<b>5 956,00</b>	<b>10 358,75</b>	<b>12 465,60</b>	<b>28 780,35</b>	<b>5 476,75</b>
<b>2015</b>	<b>5 947,50</b>	<b>9 878,75</b>	<b>12 706,50</b>	<b>28 532,75</b>	<b>7 699,10</b>

Sumber / Source: Dinas Pertanian Kab.Tapanuli Selatan  
 Department of Agriculture of Tapanuli Selatan Regency

**Tabel :** 5.3.2 Luas Tanaman dan Produksi Tanaman Kelapa Sawit Perkebunan Rakyat Menurut Kecamatan, 2017  
*Plantation Area and Production of Palm Oil Smallholders Estate by Subdistrict, 2017*

Kecamatan Subdistrict	Luas Tanaman (Ha) / Area			Jumlah Total	Produksi Production (Ton)
	T.B.M Not Yet Productive	T.M Productive	T.T.M Unproductiv e		
(1)	(2)	(3)	(4)	(5)	(6)
1. Batang Angkola	6,00	4,00	-	10,00	74,50
2. Sayur Matinggi	48,00	79,00	2,00	129,00	797,75
3. Tantom Angkola	23,00	121,00	-	144,00	1 520,00
4. Angkola Timur	97,00	264,50	-	361,50	4 688,75
5. Angkola Selatan	182,00	234,00	1,50	417,50	4 312,50
6. Angkola Barat	59,00	49,50	3,00	111,50	898,00
7. Angkola Sangkunur	179,00	118,00	6,00	303,00	1 966,00
8. Batang Toru	503,00	1 609,00	6,00	2 118,00	30 465,00
9. Marancar	10,00	41,00	47,00	98,00	956,50
10. Muara Batang Toru	-	-	-	-	-
11. Sipirok	-	-	-	-	-
12. Arse	-	5,25	-	5,25	121,00
13. Saipar Dolok Hole	-	-	-	-	-
14. Aek Bilah	1 150,00	568,00	2,00	1 720,00	9 961,00
<b>2017</b>	<b>2 257,00</b>	<b>3 093,25</b>	<b>95,00</b>	<b>5 445,25</b>	<b>55 761,00</b>
<b>2016</b>	<b>2 228,00</b>	<b>2 938,35</b>	<b>31,00</b>	<b>5 197,35</b>	<b>53 986,00</b>
<b>2015</b>	<b>2 220,00</b>	<b>2 938,25</b>	<b>31,00</b>	<b>5 189,25</b>	<b>53 987,00</b>

Sumber / Source: Dinas Pertanian Kab.Tapanuli Selatan  
 Department of Agriculture of Tapanuli Selatan Regency

**Tabel :** 5.3.3 Luas Tanaman dan Produksi Tanaman Kopi Arabika Perkebunan Rakyat Menurut Kecamatan, 2017  
*Plantation Area and Production of Arabica Coffee Smallholders Estate by Subdistrict, 2017*

Kecamatan <i>Subdistrict</i>	Luas Tanaman (Ha) / <i>Area</i>				Produksi <i>Production</i> (Ton)
	T.B.M <i>Not Yet Productive</i>	T.M <i>Productive</i>	T.T.M <i>Unproductive</i>	Jumlah <i>Total</i>	
(1)	(2)	(3)	(4)	(5)	(6)
1. Batang Angkola	11,00	11,00	1,00	23,00	9,25
2. Sayur Matinggi	-	-	-	-	-
3. Tantom Angkola	-	-	-	-	-
4. Angkola Timur	13,40	52,50	2,00	67,90	46,50
5. Angkola Selatan	6,50	17,50	18,50	42,50	15,25
6. Angkola Barat	2,00	0,50	5,00	7,50	0,44
7. Angkola Sangkunur	2,50	0,50	2,00	5,00	0,42
8. Batang Toru	2,50	1,50	0,50	4,50	1,25
9. Marancar	62,00	131,00	-	193,00	112,50
10. Muara Batang Toru	1,00	-	-	1,00	-
11. Sipirok	285,00	219,00	129,50	633,50	199,50
12. Arse	43,00	29,00	187,00	259,00	26,00
13. Saipar Dolok Hole	813,00	202,00	625,00	1 640,00	177,50
14. Aek Bilah	19,00	99,00	165,00	283,00	85,25
<b>2017</b>	<b>1 260,90</b>	<b>763,50</b>	<b>2 255,76</b>	<b>4 280,16</b>	<b>673,86</b>
<b>2016</b>	<b>1 230,50</b>	<b>609,25</b>	<b>1 139,76</b>	<b>2 979,51</b>	<b>547,22</b>
<b>2015</b>	<b>1 209,15</b>	<b>605,50</b>	<b>1 139,76</b>	<b>2 954,41</b>	<b>567,74</b>

Sumber / *Source:* Dinas Pertanian Kab.Tapanuli Selatan  
*Department of Agriculture of Tapanuli Selatan Regency*

**Tabel :** 5.3.3 Luas Tanaman dan Produksi Tanaman Kopi Robusta Perkebunan Rakyat Menurut Kecamatan, 2017  
*Plantation Area and Production of Robusta Coffee Smallholders Estate by Subdistrict, 2017*

Kecamatan Subdistrict	Luas Tanaman (Ha) / Area				Produksi Production (Ton)
	T.B.M Not Yet Productive	T.M Productive	T.T.M Unproductive	Jumlah Total	
(1)	(2)	(3)	(4)	(5)	(6)
1. Batang Angkola	16,50	9,00	2,00	27,50	7,20
2. Sayur Matinggi	-	-	-	-	-
3. Tantom Angkola	-	-	-	-	-
4. Angkola Timur	6,00	14,50	1,00	21,50	13,25
5. Angkola Selatan	4,00	34,25	7,50	45,75	27,25
6. Angkola Barat	1,50	0,50	2,50	4,50	0,39
7. Angkola Sangkunur	0,50	0,50	1,00	2,00	0,39
8. Batang Toru	0,50	0,50	0,50	1,50	0,40
9. Marancar	2,00	1,00	-	3,00	0,85
10. Muara Batang Toru	1,00	-	-	1,00	-
11. Sipirok	179,00	135,00	91,00	405,00	129,50
12. Arse	23,50	25,50	85,50	134,50	23,50
13. Saipar Dolok Hole	743,00	75,00	102,00	920,00	63,00
14. Aek Bilah	12,00	28,75	42,00	82,75	24,75
<b>2017</b>	<b>989,50</b>	<b>324,50</b>	<b>665,24</b>	<b>1 979,24</b>	<b>290,48</b>
<b>2016</b>	<b>997,00</b>	<b>309,75</b>	<b>339,74</b>	<b>1 646,49</b>	<b>276,08</b>
<b>2015</b>	<b>1 002,60</b>	<b>308,75</b>	<b>339,74</b>	<b>1 651,09</b>	<b>410,92</b>

Sumber / Source: Dinas Pertanian Kab.Tapanuli Selatan  
Department of Agriculture of Tapanuli Selatan Regency



**Tabel :** 5.3.4 Luas Tanaman dan Produksi Tanaman Kelapa Perkebunan Rakyat Menurut Kecamatan, 2017  
*Plantation Area and Production of Coconut Smallholders Estate by Subdistrict, 2017*

Kecamatan Subdistrict	Luas Tanaman (Ha) / Area				Produksi Production (Ton)
	T.B.M Not Yet Productive	T.M Productive	T.T.M Unproductive	Jumlah Total	
(1)	(2)	(3)	(4)	(5)	(6)
1. Batang Angkola	38,00	80,00	14,00	132,00	68,75
2. Sayur Matinggi	6,00	23,50	2,50	32,00	21,25
3. Tantom Angkola	8,00	151,00	1,00	160,00	140,00
4. Angkola Timur	1,50	18,00	2,00	21,50	12,75
5. Angkola Selatan	5,00	43,00	64,00	112,00	34,50
6. Angkola Barat	3,00	4,50	4,00	11,50	3,10
7. Angkola Sangkunur	3,00	7,50	6,50	17,00	6,00
8. Batang Toru	4,00	11,00	12,00	27,00	8,50
9. Marancar	1,50	1,00	1,00	3,50	0,75
10. Muara Batang Toru	10,00	5,00	-	15,00	4,50
11. Sipirok	-	-	-	-	-
12. Arse	-	-	-	-	-
13. Saipar Dolok Hole	-	-	-	-	-
14. Aek Bilah	-	-	-	-	-
<b>2017</b>	<b>80,00</b>	<b>344,50</b>	<b>25,50</b>	<b>450,00</b>	<b>300,10</b>
<b>2016</b>	<b>82,50</b>	<b>11 236,50</b>	<b>107,00</b>	<b>11 426,00</b>	<b>206,00</b>
<b>2015</b>	<b>82,00</b>	<b>241,50</b>	<b>107,00</b>	<b>430,50</b>	<b>211,10</b>

Sumber / Source: Dinas Pertanian Kab.Tapanuli Selatan  
 Department of Agriculture of Tapanuli Selatan Regency

**Tabel :** 5.3.5 Luas Tanaman dan Produksi Tanaman Kakao Perkebunan Rakyat Menurut Kecamatan, 2017  
*Plantation Area and Production of Cocoa Smallholders Estate by Subdistrict, 2017*

Kecamatan <i>Subdistrict</i>	Luas Tanaman (Ha) / <i>Area</i>				Produksi <i>Production</i> (Ton)
	T.B.M <i>Not Yet Productive</i>	T.M <i>Productive</i>	T.T.M <i>Unproductive</i>	Jumlah <i>Total</i>	
(1)	(2)	(3)	(4)	(5)	(6)
1. Batang Angkola	73,00	459,00	17,00	549,00	430,50
2. Sayur Matinggi	52,00	178,00	2,00	232,00	159,00
3. Tantom Angkola	42,00	166,00	1,00	209,00	148,50
4. Angkola Timur	61,00	340,00	2,00	403,00	146,00
5. Angkola Selatan	311,00	118,00	3,00	432,00	73,00
6. Angkola Barat	51,00	83,50	84,00	218,50	65,50
7. Angkola Sangkunur	57,00	46,00	38,00	141,00	38,50
8. Batang Toru	112,00	493,00	3,00	608,00	401,00
9. Marancar	167,00	453,00	16,00	636,00	399,50
10. Muara Batang Toru	90,00	7,00	-	97,00	5,50
11. Sipirok	88,00	83,00	27,00	198,00	57,00
12. Arse	21,00	14,50	1,50	37,00	7,50
13. Saipar Dolok Hole	3,00	18,00	1,00	22,00	8,25
14. Aek Bilah	10,00	1,50	1,50	13,00	0,83
<b>2017</b>	<b>1 138,00</b>	<b>2 460,50</b>	<b>393,00</b>	<b>3 991,50</b>	<b>1 940,58</b>
<b>2016</b>	<b>1 081,50</b>	<b>2 460,50</b>	<b>219,00</b>	<b>3 761,00</b>	<b>1 940,58</b>
<b>2015</b>	<b>1 012,00</b>	<b>2 460,50</b>	<b>197,00</b>	<b>3 672,50</b>	<b>2 152,05</b>

Sumber / *Source*: Dinas Pertanian Kab.Tapanuli Selatan  
*Department of Agriculture of Tapanuli Selatan Regency*

**Tabel :** 5.3.6 Luas Tanaman dan Produksi Tanaman Cengkeh Perkebunan Rakyat Menurut Kecamatan, 2017  
*Plantation Area and Production of Clove Smallholders Estate by Subdistrict, 2017*

Kecamatan <i>Subdistrict</i>	Luas Tanaman (Ha) / <i>Area</i>				Produksi <i>Production</i> (Ton)
	T.B.M <i>Not Yet Productive</i>	T.M <i>Productive</i>	T.T.M <i>Unproductive</i>	Jumlah <i>Total</i>	
(1)	(2)	(3)	(4)	(5)	(6)
1. Batang Angkola	-	-	-	-	-
2. Sayur Matinggi	-	-	-	-	-
3. Tantom Angkola	-	-	-	-	-
4. Angkola Timur	3,50	5,00	-	8,50	11,25
5. Angkola Selatan	2,00	1,00	-	3,00	1,35
6. Angkola Barat	1,00	2,00	-	3,00	0,75
7. Angkola Sangkunur	-	1,00	-	1,00	-
8. Batang Toru	2,50	1,00	-	3,50	0,40
9. Marancar	3,00	2,00	-	5,00	0,25
10. Muara Batang Toru	-	-	-	-	-
11. Sipirok	40,00	20,00	3,50	63,50	27,50
12. Arse	11,00	5,00	-	16,00	3,50
13. Saipar Dolok Hole	7,00	3,00	-	10,00	1,15
14. Aek Bilah	1,00	-	-	1,00	-
<b>2017</b>	<b>71,00</b>	<b>40,00</b>	<b>3,50</b>	<b>114,50</b>	<b>46,15</b>
<b>2016</b>	<b>65,00</b>	<b>39,00</b>	<b>3,50</b>	<b>107,50</b>	<b>46,90</b>
<b>2015</b>	-	-	-	-	-

Sumber / *Source:* Dinas Pertanian Kab.Tapanuli Selatan  
*Department of Agriculture of Tapanuli Selatan Regency*

**Tabel :** 5.3.7 Luas Tanaman dan Produksi Tanaman Kulit Manis Perkebunan Rakyat Menurut Kecamatan, 2017  
*Plantation Area and Production of Cinnamon Smallholders Estate by Subdistrict, 2017*

Kecamatan Subdistrict	Luas Tanaman (Ha) / Area				Produksi Production (Ton)
	T.B.M Not Yet Productive	T.M Productive	T.T.M Unproductive	Jumlah Total	
(1)	(2)	(3)	(4)	(5)	(6)
1. Batang Angkola	6,00	12,00	9,00	27,00	4,25
2. Sayur Matinggi	1,00	24,00	1,00	26,00	11,50
3. Tantom Angkola	1,50	10,00	-	11,50	3,50
4. Angkola Timur	3,00	4,50	-	7,50	3,25
5. Angkola Selatan	3,00	2,50	-	5,50	2,30
6. Angkola Barat	2,00	2,75	1,00	5,75	2,50
7. Angkola Sangkunur	1,50	2,50	1,00	5,00	2,10
8. Batang Toru	1,00	1,50	1,00	3,50	1,25
9. Marancar	5,00	4,50	2,00	11,50	3,85
10. Muara Batang Toru	1,50	-	-	1,50	-
11. Sipirok	14,00	8,00	2,00	24,00	7,60
12. Arse	12,00	6,50	1,50	20,00	5,00
13. Saipar Dolok Hole	24,00	77,00	17,00	118,00	62,50
14. Aek Bilah	3,00	14,00	11,00	28,00	5,00
<b>2017</b>	<b>78,50</b>	<b>169,75</b>	<b>83,00</b>	<b>331,25</b>	<b>114,60</b>
<b>2016</b>	<b>77,50</b>	<b>168,75</b>	<b>46,50</b>	<b>292,75</b>	<b>113,80</b>
<b>2015</b>	<b>75,50</b>	<b>154,75</b>	<b>35,50</b>	<b>265,75</b>	<b>108,80</b>

Sumber / Source: Dinas Pertanian Kab.Tapanuli Selatan  
 Department of Agriculture of Tapanuli Selatan Regency

**Tabel :** 5.3.8 Luas Tanaman dan Produksi Tanaman Kemiri Perkebunan Rakyat Menurut Kecamatan, 2017  
*Plantation Area and Production of Candlenut Smallholders Estate by Subdistrict, 2017*

Kecamatan <i>Subdistrict</i>	Luas Tanaman (Ha) / <i>Area</i>				Produksi <i>Production</i> (Ton)
	T.B.M <i>Not Yet Productive</i>	T.M <i>Productive</i>	T.T.M <i>Unproductive</i>	Jumlah <i>Total</i>	
(1)	(2)	(3)	(4)	(5)	(6)
1. Batang Angkola	38,00	160,00	14,50	212,50	99,00
2. Sayur Matinggi	2,50	14,00	0,50	17,00	5,70
3. Tantom Angkola	1,00	8,00	-	9,00	2,80
4. Angkola Timur	-	1,00	-	1,00	0,25
5. Angkola Selatan	4,00	2,00	-	6,00	0,50
6. Angkola Barat	1,00	1,50	-	2,50	1,20
7. Angkola Sangkunur	1,50	1,00	-	2,50	0,85
8. Batang Toru	1,00	5,00	-	6,00	3,90
9. Marancar	56,00	168,00	10,00	234,00	99,50
10. Muara Batang Toru	1,00	0,50	-	1,50	0,30
11. Sipirok	0,50	-	-	0,50	-
12. Arse	4,00	10,00	1,00	15,00	9,50
13. Saipar Dolok Hole	-	-	-	-	-
14. Aek Bilah	2,00	-	-	2,00	-
<b>2017</b>	<b>112,50</b>	<b>371,00</b>	<b>37,00</b>	<b>520,50</b>	<b>223,50</b>
<b>2016</b>	<b>116,00</b>	<b>352,50</b>	<b>26,00</b>	<b>494,50</b>	<b>217,30</b>
<b>2015</b>	<b>116,00</b>	<b>352,00</b>	<b>26,00</b>	<b>494,00</b>	<b>217,30</b>

Sumber / *Source:* Dinas Pertanian Kab.Tapanuli Selatan  
*Department of Agriculture of Tapanuli Selatan Regency*

**Tabel :** 5.3.9 Luas Tanaman dan Produksi Tanaman Aren Perkebunan Rakyat Menurut Kecamatan, 2017  
*Plantation Area and Production of Palm Sugar Smallholders Estate by Subdistrict, 2017*

Kecamatan Subdistrict	Luas Tanaman (Ha) / Area				Produksi Production (Ton)
	T.B.M Not Yet Productive	T.M Productive	T.T.M Unproductive	Jumlah Total	
(1)	(2)	(3)	(4)	(5)	(6)
1. Batang Angkola	-	-	-	-	-
2. Sayur Matinggi	7,00	27,50	1,25	35,75	90,00
3. Tantom Angkola	2,75	8,50	-	11,25	6,75
4. Angkola Timur	8,00	41,00	1,00	50,00	86,00
5. Angkola Selatan	2,00	1,00	-	3,00	0,97
6. Angkola Barat	-	6,25	8,00	14,25	8,00
7. Angkola Sangkunur	3,00	265,00	8,00	276,00	220,00
8. Batang Toru	4,50	6,50	19,00	30,00	8,50
9. Marancar	18,00	17,00	2,00	37,00	38,00
10. Muara Batang Toru	0,50	-	-	0,50	-
11. Sipirok	29,00	80,00	3,00	112,00	314,00
12. Arse	21,00	37,00	18,00	76,00	103,00
13. Saipar Dolok Hole	10,00	36,00	28,00	74,00	106,00
14. Aek Bilah	3,50	25,00	26,00	54,50	49,00
<b>2017</b>	<b>109,25</b>	<b>550,75</b>	<b>327,25</b>	<b>987,25</b>	<b>1 030,22</b>
<b>2016</b>	<b>89,25</b>	<b>493,75</b>	<b>214,25</b>	<b>797,25</b>	<b>938,16</b>
<b>2015</b>	<b>142,25</b>	<b>516,00</b>	<b>111,75</b>	<b>770,00</b>	<b>1 151,80</b>

Sumber / Source: Dinas Pertanian Kab.Tapanuli Selatan  
Department of Agriculture of Tapanuli Selatan Regency

**Tabel :** 5.3.10 Luas Tanaman dan Produksi Tanaman Pala Perkebunan Rakyat Menurut Kecamatan, 2017  
*Plantation Area and Production of Nutmeg Smallholders Estate by Subdistrict, 2017*

Kecamatan <i>Subdistrict</i>	Luas Tanaman (Ha) / <i>Area</i>			Jumlah <i>Total</i>	Produksi <i>Production</i> (Ton)
	T.B.M <i>Not Yet Productive</i>	T.M <i>Productive</i>	T.T.M <i>Unproductive</i>		
(1)	(2)	(3)	(4)	(5)	(6)
1. Batang Angkola	-	-	-	-	-
2. Sayur Matinggi	-	-	-	-	-
3. Tantom Angkola	-	-	-	-	-
4. Angkola Timur	-	1,00	-	1,20	0,10
5. Angkola Selatan	-	-	-	-	-
6. Angkola Barat	-	-	-	-	-
7. Angkola Sangkunur	-	-	-	-	-
8. Batang Toru	-	-	-	-	-
9. Marancar	-	-	-	-	-
10. Muara Batang Toru	-	-	-	-	-
11. Sipirok	-	-	-	-	-
12. Arse	-	-	-	-	-
13. Saipar Dolok Hole	-	-	-	-	-
14. Aek Bilah	-	-	-	-	-
<b>2017</b>	-	<b>1,00</b>	-	<b>1,20</b>	<b>0,10</b>
<b>2016</b>	<b>0,50</b>	<b>0,50</b>	-	<b>1,00</b>	<b>0,10</b>
<b>2015</b>	<b>0,50</b>	<b>0,50</b>	-	<b>1,00</b>	<b>0,10</b>

Sumber / *Source:* Dinas Pertanian Kab.Tapanuli Selatan  
*Department of Agriculture of Tapanuli Selatan Regency*

**Tabel :** 5.3.11 Luas Tanaman dan Produksi Tanaman Kapuk Perkebunan Rakyat Menurut Kecamatan, 2017  
*Plantation Area and Production of Kapok Smallholders Estate by Subdistrict, 2017*

Kecamatan Subdistrict	Luas Tanaman (Ha) / Area				Produksi Production (Ton)
	T.B.M Not Yet Productive	T.M Productive	T.T.M Unproductive	Jumlah Total	
(1)	(2)	(3)	(4)	(5)	(6)
1. Batang Angkola	-	-	-	-	-
2. Sayur Matinggi	-	-	-	-	-
3. Tantom Angkola	-	0,50	-	0,50	0,20
4. Angkola Timur	-	3,50	0,50	4,00	1,50
5. Angkola Selatan	-	-	-	-	-
6. Angkola Barat	-	-	-	-	-
7. Angkola Sangkununur	-	-	-	-	-
8. Batang Toru	-	-	-	-	-
9. Marancar	-	-	-	-	-
10. Muara Batang Toru	-	-	-	-	-
11. Sipirok	-	-	-	-	-
12. Arse	-	-	-	-	-
13. Saipar Dolok Hole	-	-	-	-	-
14. Aek Bilah	-	-	-	-	-
<b>2017</b>	-	<b>4,00</b>	<b>0,50</b>	<b>4,50</b>	<b>1,70</b>
<b>2016</b>	-	<b>0,35</b>	<b>0,50</b>	<b>0,85</b>	<b>1,50</b>
<b>2015</b>	-	<b>3,50</b>	<b>0,50</b>	<b>4,00</b>	<b>1,50</b>

Sumber / Source: Dinas Pertanian Kab.Tapanuli Selatan  
 Department of Agriculture of Tapanuli Selatan Regency



**Tabel :** 5.3.12 Luas Tanaman dan Produksi Tanaman Pinang Perkebunan Rakyat Menurut Kecamatan, 2017  
*Plantation Area and Production of Areca Nut Smallholders Estate by Subdistrict, 2017*

Kecamatan <i>Subdistrict</i>	Luas Tanaman (Ha) / <i>Area</i>				Produksi <i>Production</i> (Ton)
	T.B.M <i>Not Yet Productive</i>	T.M <i>Productive</i>	T.T.M <i>Unproductive</i>	Jumlah <i>Total</i>	
(1)	(2)	(3)	(4)	(5)	(6)
1. Batang Angkola	31,00	77,00	11,00	119,00	64,00
2. Sayur Matinggi	2,00	6,00	0,50	8,50	3,80
3. Tantom Angkola	1,50	5,50	1,00	8,00	2,75
4. Angkola Timur	2,00	1,00	-	3,00	1,00
5. Angkola Selatan	1,50	0,50	-	2,00	0,25
6. Angkola Barat	4,00	2,50	4,50	10,00	1,75
7. Angkola Sangkunur	2,50	1,50	2,50	6,50	1,10
8. Batang Toru	2,00	9,00	0,50	11,50	8,00
9. Marancar	2,00	8,90	3,00	13,90	68,25
10. Muara Batang Toru	2,50	1,50	-	4,00	0,80
11. Sipirok	1,00	-	-	1,00	-
12. Arse	-	-	-	-	-
13. Saipar Dolok Hole	-	-	-	-	-
14. Aek Bilah	4,50	0,50	-	5,00	0,40
<b>2017</b>	<b>56,50</b>	<b>113,90</b>		<b>170,40</b>	<b>152,10</b>
<b>2016</b>	<b>90,50</b>	<b>194,00</b>	<b>29,00</b>	<b>313,50</b>	<b>152,10</b>
<b>2015</b>	<b>90,50</b>	<b>194,00</b>	<b>29,00</b>	<b>313,50</b>	<b>152,10</b>

Sumber / *Source:* Dinas Pertanian Kab.Tapanuli Selatan  
*Department of Agriculture of Tapanuli Selatan Regency*

**Tabel :** 5.3.13 Luas Tanaman dan Produksi Tanaman Kapulaga Perkebunan Rakyat Menurut Kecamatan, 2017  
**Table** *Plantation Area and Production of Kapulaga Smallholders Estate by Subdistrict, 2017*

Kecamatan Subdistrict	Luas Tanaman (Ha) / Area				Produksi Production (Ton)
	T.B.M Not Yet Productive	T.M Productive	T.T.M Unproductive	Jumlah Total	
(1)	(2)	(3)	(4)	(5)	(6)
1. Batang Angkola	-	-	-	-	-
2. Sayur Matinggi	-	-	-	-	-
3. Tantom Angkola	0,50	0,50	-	1,00	0,40
4. Angkola Timur	-	-	-	-	-
5. Angkola Selatan	-	-	-	-	-
6. Angkola Barat	-	-	-	-	-
7. Angkola Sangkunur	-	-	-	-	-
8. Batang Toru	0,50	1,00	-	1,50	0,40
9. Marancar	-	-	-	-	-
10. Muara Batang Toru	-	-	-	-	-
11. Sipirok	-	-	-	-	-
12. Arse	-	-	-	-	-
13. Saipar Dolok Hole	6,00	1,00	-	7,00	0,55
14. Aek Bilah	-	-	-	-	-
<b>2017</b>	<b>6,50</b>	<b>2,00</b>	<b>-</b>	<b>8,50</b>	<b>0,95</b>
<b>2016</b>	<b>7,50</b>	<b>2,00</b>	<b>-</b>	<b>9,50</b>	<b>1,35</b>
<b>2015</b>	<b>7,00</b>	<b>2,50</b>	<b>-</b>	<b>9,50</b>	<b>1,35</b>

Sumber / Source: Dinas Pertanian Kab.Tapanuli Selatan  
 Department of Agriculture of Tapanuli Selatan Regency

**Tabel :** 5.3.14 Luas Tanaman dan Produksi Tanaman Nilam Perkebunan Rakyat Menurut Kecamatan, 2017  
*Plantation Area and Production of Aromatic Oil Smallholders Estate by Subdistrict, 2017*

Kecamatan <i>Subdistrict</i>	Luas Tanaman (Ha) / <i>Area</i>				Produksi <i>Production</i> (Ton)
	T.B.M <i>Not Yet Productive</i>	T.M <i>Productive</i>	T.T.M <i>Unproductive</i>	Jumlah <i>Total</i>	
(1)	(2)	(3)	(4)	(5)	(6)
1. Batang Angkola	-	-	-	-	-
2. Sayur Matinggi	0,50	2,00	2,50	5,00	1,75
3. Tantom Angkola	0,75	0,40	-	1,15	0,15
4. Angkola Timur	-	-	-	-	-
5. Angkola Selatan	-	1,50	1,00	2,50	0,65
6. Angkola Barat	-	-	-	-	-
7. Angkola Sangkunur	-	-	-	-	-
8. Batang Toru	1,00	1,50	1,00	3,50	0,70
9. Marancar	-	-	-	-	-
10. Muara Batang Toru	-	-	-	-	-
11. Sipirok	0,50	0,50	0,50	1,50	0,35
12. Arse	-	-	-	-	-
13. Saipar Dolok Hole	-	0,50	1,00	1,50	0,37
14. Aek Bilah	-	-	-	-	-
<b>2017</b>	<b>4,75</b>	<b>6,40</b>	<b>6,00</b>	<b>20,15</b>	<b>3,82</b>
<b>2016</b>	<b>2,00</b>	<b>6,00</b>	<b>6,00</b>	<b>14,00</b>	<b>3,82</b>
<b>2015</b>	<b>2,00</b>	<b>6,00</b>	<b>6,00</b>	<b>14,00</b>	<b>3,82</b>

Sumber / *Source:* Dinas Pertanian Kab.Tapanuli Selatan  
*Department of Agriculture of Tapanuli Selatan Regency*

**Tabel :** 5.3.15 Luas Tanaman dan Produksi Perkebunan Rakyat Menurut Jenis Tanaman, 2017  
*Plantation Area and Production of Smallholders Estate by Type of Plant, 2017*

Jenis Tanaman / Type of Plant	Luas Tanaman Area (Ha)	Produksi Production (Ton)
(1)	(2)	(3)
Karet	28 670,00	7 757,25
Kelapa Sawit	5 445,25	55 761,00
Kopi Arabica	4 280,16	673,86
Kopi Robusta	1 638,50	324,50
Kelapa Sawit	450,00	300,10
Kakao	3 991,50	1 940,58
Cengkeh	95,00	46,15
Kulit Manis	331,25	114,60
Nilam	17,15	3,82
Kemiri	520,50	223,50
Aren	987,25	1 030,22
Pala	1,00	0,10
Kapuk	4,50	1,70
Pinang	170,40	152,10
Kapulaga	8,50	0,95

Sumber / Source: Dinas Pertanian Kab.Tapanuli Selatan  
 Department of Agriculture of Tapanuli Selatan Regency

### 5.4 PETERNAKAN/LIVESTOCK

**Tabel :** 5.4.1 Populasi Ternak Besar Menurut Jenis Ternak dan Kecamatan, 2017  
*Table Large Livestock Population by Kind of Livestock and Subdistrict, 2017*

Kecamatan <i>Subdistrict</i>	Jenis Ternak / <i>Kind of Livestock</i>			
	Sapi Potong <i>Cow</i>	Sapi Perah <i>Milked Cow</i>	Kerbau <i>Buffalo</i>	Kuda <i>Horse</i>
(1)	(2)	(3)	(4)	(5)
1. Batang Angkola	58	0	18	0
2. Sayur Matinggi	41	0	38	0
3. Tantom Angkola	2	0	10	0
4. Angkola Timur	298	0	45	0
5. Angkola Selatan	203	0	5	1
6. Angkola Barat	0	0	3	9
7. Angkola Sangkunur	934	0	5	0
8. Batang Toru	322	0	7	0
9. Marancar	6	0	30	0
10. Muara Batang Toru	187	0	42	0
11. Sipirok	71	0	52	4
12. Arse	0	0	8	5
13. Saipar Dolok Hole	8	0	185	12
14. Aek Bilah	0	0	34	2
<b>2017</b>	<b>2 130</b>	<b>0</b>	<b>482</b>	<b>33</b>
<b>2016</b>	<b>2 829</b>	<b>8</b>	<b>809</b>	<b>217</b>
<b>2015</b>	<b>2 614</b>	<b>8</b>	<b>702</b>	<b>218</b>

Sumber / *Source:* Dinas Pertanian Kab.Tapanuli Selatan  
*Department of Agriculture of Tapanuli Selatan Regency*

**Tabel :** 5.4.2 Populasi Ternak Kecil Menurut Jenis Ternak dan Kecamatan, 2017  
**Table** *Small Livestock Population by Kind and Subdistrict, 2017*

Kecamatan <i>Subdistrict</i>	Jenis Ternak / <i>Kind of Livestock</i>		
	Kambing <i>Goat</i>	Domba <i>Sheep</i>	Babi <i>Pig</i>
(1)	(2)	(3)	(4)
1. Batang Angkola	2 000	0	322
2. Sayur Matinggi	1 322	38	174
3. Tantom Angkola	1 200	0	902
4. Angkola Timur	154	0	0
5. Angkola Selatan	429	6	735
6. Angkola Barat	845	0	30
7. Angkola Sangkunur	478	22	952
8. Batang Toru	290	26	250
9. Marancar	586	0	20
10. Muara Batang Toru	591	75	382
11. Sipirok	632	0	0
12. Arse	284	0	0
13. Saipar Dolok Hole	279	0	0
14. Aek Bilah	1 573	0	0
<b>2017</b>	<b>10 663</b>	<b>167</b>	<b>3 767</b>
<b>2016<sup>r</sup></b>	<b>14 446</b>	<b>1 486</b>	<b>852</b>
<b>2015</b>	<b>12 120</b>	<b>1 162</b>	<b>875</b>

Sumber / *Source:* Dinas Pertanian Kab.Tapanuli Selatan  
 Department of Agriculture of Tapanuli Selatan Regency

**Tabel :** 5.4.3 Populasi Ternak Unggas menurut Jenis dan Kecamatan, 2017  
**Table** Poultry Population by Kind and Subdistrict, 2017

Kecamatan Subdistrict	Jenis Unggas / Kind of Poultry		
	Ayam Ras / Pedigree Hen	Ayam Kampung Local Chicken	Itik Lokal Local Duck
(1)	(2)	(3)	(4)
1. Batang Angkola	30 000	28,097	14 865
2. Sayur Matinggi	80 000	9 480	4 157
3. Tantom Angkola	0	8 600	2 249
4. Angkola Timur	60 000	11 460	2 871
5. Angkola Selatan	40 000	60 067	627
6. Angkola Barat	0	13 437	2 497
7. Angkola Sangkunur	0	10 548	2 908
8. Batang Toru	0	16 995	2 530
9. Marancar	0	8 628	1 539
10. Muara Batang Toru	0	2 568	1 253
11. Sipirok	0	26 171	3 061
12. Arse	0	8 308	2 863
13. Saipar Dolok Hole	0	21 700	1 356
14. Aek Bilah	0	4 515	554
<b>2017</b>	<b>210 000</b>	<b>202 505</b>	<b>43 330</b>
<b>2016</b>	<b>164 017</b>	<b>188 397</b>	<b>42 408</b>
<b>2015</b>	<b>158 800</b>	<b>182 420</b>	<b>37 811</b>

Sumber / Source: Dinas Pertanian Kab.Tapanuli Selatan  
Department of Agriculture of Tapanuli Selatan Regency

**Tabel :** 5.4.4 Produksi Daging Ternak Besar Menurut Jenis Ternak dan Kecamatan, 2017 (Kg)  
**Table** *Meat Production of Large Livestock by Kind of Livestock and Subdistrict, 2017 (Kg)*

Kecamatan <i>Subdistrict</i>	Jenis Ternak / <i>Kind of Livestock</i>		
	Sapi <i>Cow</i>	Kerbau <i>Buffalo</i>	Kuda <i>Horse</i>
(1)	(2)	(3)	(4)
Januari	360	2 780	-
Februari	180	2 780	-
Maret	180	2 960	-
April	180	2 570	-
Mei	180	3 020	-
Juni	900	3 180	-
Juli	180	3 090	-
Agustus	76 500	3 110	-
September	180	3 130	-
Oktober	180	3 150	-
Nopember	180	3 190	-
Desember	360	3 250	-
<b>2017</b>	<b>79 560</b>	<b>36 210</b>	<b>0,00</b>
<b>2016</b>	<b>62 620</b>	<b>25 950</b>	<b>0,00</b>
<b>2015</b>	<b>61 900</b>	<b>24 900</b>	<b>0,00</b>

Sumber / *Source:* Dinas Pertanian Kab.Tapanuli Selatan  
 Department of Agriculture of Tapanuli Selatan Regency



**Tabel :** 5.4.5 Produksi Daging Ternak Kecil Menurut Jenis Ternak dan Kecamatan, 2017 (Kg)  
**Table** Meat Production of Small Livestock by Kind of Livestock and Subdistrict, 2017 (Kg)

Kecamatan Subdistrict	Jenis Ternak / Kind of Livestock		
	Kambing Goat	Domba Sheep	Babi Pig
(1)	(2)	(3)	(4)
Januari	432,00	0,00	630
Februari	432,00	0,00	630
Maret	432,00	0,00	630
April	432,00	0,00	630
Mei	432,00	0,00	630
Juni	432,00	0,00	630
Juli	432,00	0,00	630
Agustus	2 484,00	162,00	630
September	432,00	0,00	630
Oktober	432,00	0,00	630
Nopember	432,00	0,00	630
Desember	432,00	0,00	630
<b>2017</b>	<b>7 236,00</b>	<b>162,00</b>	<b>7 560,00</b>
<b>2016</b>	<b>6 017,00</b>	<b>6 222,00</b>	<b>1 793,00</b>
<b>2015</b>	<b>5 625,00</b>	<b>6 142,00</b>	<b>1 815,00</b>

Sumber / Source: Dinas Pertanian Kab.Tapanuli Selatan  
 Department of Agriculture of Tapanuli Selatan Regency

**Tabel :** 5.4.6 **Produksi Daging Menurut Jenis Unggas dan Kecamatan, 2017 (Kg)**  
**Table** *Meat Production by Kind of Poultry and Subdistrict, 2017 (Kg)*

Kecamatan <i>Subdistrict</i>	Jenis Unggas / <i>Kind of Poultry</i>		
	Ayam Ras / <i>Pedigree Hen</i>	Ayam Kampung <i>Local Chicken</i>	Itik Lokal <i>Local Duck</i>
(1)	(2)	(3)	(4)
Januari	48 240,00	6 860,00	117,00
Februari	48 320,00	7 150,00	117,00
Maret	48 580,00	7 560,00	117,00
April	51 020,00	8 140,00	117,00
Mei	51 080,00	8 590,00	117,00
Juni	51 100,00	8 630,00	117,00
Juli	51 120,00	8 660,00	117,00
Agustus	51 230,00	8 690,00	117,00
September	51 380,00	8 720,00	117,00
Oktober	51 410,00	8 780,00	117,00
Nopember	51 440,00	8 810,00	117,00
Desember	51 560,00	8 950,00	117,00
<b>2017</b>	<b>606 480,00</b>	<b>99 540,00</b>	<b>1 404,00</b>
<b>2016</b>	<b>551 250,00</b>	<b>63 700,00</b>	<b>6 160,00</b>
<b>2015</b>	<b>525 000,00</b>	<b>52 500,00</b>	<b>6 104,00</b>

Sumber / *Source:* Dinas Pertanian Kab.Tapanuli Selatan  
*Department of Agriculture of Tapanuli Selatan Regency*

AGRICULTURE

**Tabel :** 5.4.7 **Produksi Telur Menurut Jenis dan Kecamatan, 2017 (Kg)**  
**Table** *Egg Production by Type and Subdistrict, 2017 (Kg)*

Kecamatan <i>Subdistrict</i>	Jenis Telur / <i>Type of egg</i>	
	Ayam <i>Egg Layer</i>	Itik Lokal <i>Duck</i>
(1)	(2)	(4)
Januari	7 373	4 078
Februari	7 460	4 114
Maret	7 581	4 150
April	7 676	4 186
Mei	7 817	4 219
Juni	7 959	4 289
Juli	8 130	4 376
Agustus	8 145	4 401
September	8 166	4 432
Oktober	8 171	4 449
Nopember	8 188	4 457
Desember	8 193	4 465
<b>2017</b>	<b>94 858</b>	<b>51 616</b>
<b>2016</b>	<b>32 369</b>	<b>29 187</b>
<b>2015</b>	<b>31 354</b>	<b>27 747</b>

Sumber / *Source:* Dinas Pertanian Kab.Tapanuli Selatan  
*Department of Agriculture of Tapanuli Selatan Regency*

**5.5 PERIKANAN/FISHERY**

**Tabel :** 5.5.1 Luas Potensi Penangkapan Ikan di Perairan Umum Menurut Kecamatan, 2017 (Ha)  
*Fish Catching Area in Open Water by Subdistrict, 2017 (Ha)*

Kecamatan <i>Subdistrict</i>	Laut <i>Sea</i>	Danau <i>Lake</i>	Sungai <i>River</i>	Rawa <i>Swamp</i>	Waduk <i>Reservoir</i>
(1)	(2)	(3)	(4)	(5)	(6)
1. Batang Angkola	0,00	0,00	152,00	0,00	0,00
2. Sayur Matinggi	0,00	0,00	103,88	0,00	3,00
3. Tantom Angkola	0,00	0,00	144,52	0,00	0,00
4. Angkola Timur	0,00	0,00	95,10	0,00	10,50
5. Angkola Selatan	0,00	0,00	144,53	100,00	0,00
6. Angkola Barat	0,00	0,00	71,00	0,00	0,00
7. Angkola Sangkunur	0,00	2 160,00	231,67	562,96	0,00
8. Batang Toru	0,00	0,00	72,20	73,80	0,00
9. Marancar	0,00	0,00	41,60	91,80	0,00
10. Muara Batang Toru	18,71	0,00	80,30	98,28	0,00
11. Sipirok	0,00	3,50	27,30	0,00	4,00
12. Arse	0,00	0,00	41,80	0,00	1,00
13. Saipar Dolok Hole	0,00	0,00	73,80	0,00	7,50
14. Aek Bilah	0,00	0,00	41,20	0,00	0,00
<b>2017</b>	<b>18,71</b>	<b>2 163,50</b>	<b>1 320,90</b>	<b>926,84</b>	<b>26,00</b>
<b>2016</b>	<b>18,71</b>	<b>2 164,00</b>	<b>1 320,62</b>	<b>926,84</b>	<b>26,00</b>
<b>2015</b>	<b>18,71</b>	<b>2 163,50</b>	<b>1 320,90</b>	<b>1 331,69</b>	<b>26,00</b>

Sumber / Source: Dinas Perikanan dan Kelautan Daerah Kab.Tapanuli Selatan  
*Fishery and Ocean Office of Tapanuli Selatan Regency*

**Tabel :** 5.2 Potensi Lahan Budidaya Ikan Air Tawar Menurut Jenis Usahanya  
**Table** Menurut Kecamatan, 2017 (Ha)  
*Potential Area Fish by type of exertion bd Distric, 2017 (Ha)*

Kecamatan Subdistrict	Kolam Tetap <i>Fresh Water Pond</i>	Mina Padi <i>Ricesum Paddy</i>	Kolam Air Deras <i>Running Water Pond</i>	Dalam Saluran In <i>Dam</i>	Keramba Jaring Apung KJA (Unit)
(1)	(2)	(3)	(4)	(5)	(6)
1. Batang Angkola	175,60	252,40	11,10	2,00	0,00
2. Sayur Matinggi	108,08	163,68	7,50	1,50	0,15
3. Tantom Angkola	46,32	133,92	4,90	0,00	0,00
4. Angkola Timur	130,30	275,00	10,00	0,00	0,00
5. Angkola Selatan	55,00	40,00	2,50	0,00	27,00
6. Angkola Barat	69,10	108,20	4,10	0,00	0,00
7. Angkola Sangkunar	70,90	161,80	6,80	0,00	100,52
8. Batang Toru	128,00	102,50	2,08	0,00	0,00
9. Marancar	40,00	98,50	2,08	0,00	0,00
10. Muara Batang Toru	45,60	70,00	1,30	0,00	0,00
11. Sipirok	148,30	143,00	1,40	0,00	0,45
12. Arse	215,40	230,00	2,10	0,00	0,00
13. Saipar Dolok Hole	141,70	131,20	3,70	0,00	0,38
14. Aek Bilah	134,40	40,80	0,00	0,00	0,00
<b>2017</b>	<b>1 508,70</b>	<b>1 951,00</b>	<b>59,56</b>	<b>3,50</b>	<b>128,50</b>
<b>2016</b>	<b>1 508,70</b>	<b>1 951,00</b>	<b>59,56</b>	<b>3,50</b>	<b>128,50</b>
<b>2015</b>	<b>1 506,70</b>	<b>1 956,00</b>	<b>59,56</b>	<b>3,50</b>	<b>128,50</b>

Sumber / Source: Dinas Perikanan dan Kelautan Daerah Kab.Tapanuli Selatan  
*Fishery and Ocean Office of Tapanuli Selatan Regency*

**Tabel :** 5.5.3 Produksi Ikan Dari Hasil Penangkapan di Perairan Umum Menurut Kecamatan, 2017 (Ton)  
*Fish Production by Catching Area by Subdistrict, 2017 (Ton)*

Kecamatan <i>Subdistrict</i>	Laut <i>Sea</i>	Danau <i>Lake</i>	Sungai <i>River</i>	Rawa <i>Swamp</i>	Waduk <i>Reservoir</i>
(1)	(2)	(3)	(4)	(5)	(6)
1. Batang Angkola	0,00	0,00	165,89	0,00	0,00
2. Sayur Matinggi	0,00	0,00	130,15	0,00	5,40
3. Tantom Angkola	0,00	0,00	53,50	0,00	0,00
4. Angkola Timur	0,00	0,00	58,53	0,00	2,48
5. Angkola Selatan	0,00	0,00	259,75	155,50	0,00
6. Angkola Barat	0,00	0,00	56,55	0,00	0,00
7. Angkola Sangkunur	0,00	1 510,33	68,25	122,78	0,00
8. Batang Toru	0,00	0,00	60,30	31,89	0,00
9. Marancar	0,00	0,00	31,80	40,09	0,00
10. Muara Batang Toru	173,10	0,00	52,50	72,09	0,00
11. Sipirok	0,00	5,30	35,19	0,00	1,59
12. Arse	0,00	0,00	32,09	0,00	2,66
13. Saipar Dolok Hole	0,00	0,00	65,30	0,00	3,19
14. Aek Bilah	0,00	0,00	58,53	0,00	0,00
<b>2017</b>	<b>173,10</b>	<b>1 515,63</b>	<b>1 128,33</b>	<b>422,35</b>	<b>15,32</b>
<b>2016</b>	<b>172,00</b>	<b>1 444,92</b>	<b>1 075,69</b>	<b>402,65</b>	<b>14,60</b>
<b>2015</b>	<b>145,20</b>	<b>1 430,96</b>	<b>977,87</b>	<b>353,99</b>	<b>14,48</b>

Sumber / Source: Dinas Perikanan dan Kelautan Daerah Kab.Tapanuli Selatan  
*Fishery and Ocean Office of Tapanuli Selatan Regency*

AGRICULTURE

**Tabel :** 5.5.4 Produksi Ikan dari Budidaya Air Tawar Menurut Jenis Usahanya, 2017 (Ton)  
**Table** Production of Fish Cultivation by type of exertion, 2017 (Ton)

Kecamatan Subdistrict	Kolam Tetap Fresh Water Pond	Mina Padi /Ricesum Paddy	Kolam AirDeras Running Water Pond	Keramba Jaring Apung / KJA (Unit)
(1)	(2)	(3)	(4)	(5)
1. Batang Angkola	317,57	257,86	0,00	0,00
2. Sayur Matinggi	196,98	113,36	0,00	0,00
3. Tantom Angkola	140,56	113,67	0,00	0,00
4. Angkola Timur	473,37	210,70	0,00	0,00
5. Angkola Selatan	205,88	59,93	0,00	0,00
6. Angkola Barat	76,42	44,75	0,00	0,00
7. Angkola Sangkunur	109,42	54,62	0,00	94,47
8. Batang Toru	104,45	52,95	0,00	0,00
9. Marancar	66,23	61,88	0,00	0,00
10. Muara Batang Toru	85,21	44,59	0,00	0,00
11. Sipirok	151,22	87,52	0,00	0,00
12. Arse	166,47	108,67	0,00	0,00
13. Saipar Dolok Hole	101,69	54,06	0,00	0,00
14. Aek Bilah	62,28	30,64	0,00	0,00
<b>2017</b>	<b>2 257,75</b>	<b>1 295,20</b>	<b>0,00</b>	<b>94,47</b>
<b>2016</b>	<b>2 152,31</b>	<b>1 234,87</b>	<b>0,00</b>	<b>90,00</b>
<b>2015</b>	<b>1 927,33</b>	<b>1 122,60</b>	<b>0,00</b>	<b>91,35</b>

Sumber / Source: Dinas Perikanan dan Kelautan Daerah Kab.Tapanuli Selatan  
 Fishery and Ocean Office of Tapanuli Selatan Regency

**Tabel :** 5.5.5 Banyaknya Rumah Tangga Nelayan Menurut Kecamatan, 2017  
**Table** Number of Fisherman Household by Subdistrict, 2017

Kecamatan Subdistrict	Laut / Sea		Perairan Umum / Open Water	
	Penuh Full Time	Sambilan Part Time	Sambilan Utama Full Time	Sambilan Tambahhan Part Time
(1)	(2)	(3)	(4)	(5)
1. Batang Angkola	-	-	-	-
2. Sayur Matinggi	-	-	3	9
3. Tantom Angkola	-	-	2	3
4. Angkola Timur	-	-	-	-
5. Angkola Selatan	-	-	5	7
6. Angkola Barat	-	-	-	-
7. Angkola Sangkunur	3	-	78	140
8. Batang Toru	-	-	7	13
9. Marancar	-	-	-	3
10. Muara Batang Toru	32	48	8	20
11. Sipirok	-	-	3	-
12. Arse	-	-	2	-
13. Saipar Dolok Hole	-	-	-	-
14. Aek Bilah	-	-	-	-
<b>2017</b>	<b>35</b>	<b>48</b>	<b>108</b>	<b>195</b>
<b>2016</b>	<b>33</b>	<b>45</b>	<b>156</b>	<b>268</b>
<b>2015</b>	<b>30</b>	<b>42</b>	<b>144</b>	<b>268</b>

Sumber / Source: Dinas Perikanan dan Kelautan Daerah Kab.Tapanuli Selatan  
 Fishery and Ocean Office of Tapanuli Selatan Regency



**Tabel :** 5.5.6 Banyaknya Perahu Penangkapan Ikan Menurut Kecamatan, 2017  
**Table** Number of Marine Fishing Boat by Subdistrict, 2017

Kecamatan Subdistrict	Perahu Papan / Board Boat				Motor Tempel/ Outboard Motor
	Kecil Small	Jukung Jukung	Sedang Medium	Besar Big	
(1)	(3)	(2)	(4)	(5)	(6)
1. Batang Angkola	-	-	-	-	-
2. Sayur Matinggi	-	-	-	-	-
3. Tantom Angkola	10	-	8	-	-
4. Angkola Timur	-	-	-	-	-
5. Angkola Selatan	15	-	6	-	8
6. Angkola Barat	-	-	-	-	-
7. Angkola Sangkunur	17	-	46	18	24
8. Batang Toru	12	-	4	-	-
9. Marancar	-	-	-	-	-
10. Muara Batang Toru	-	-	25	20	24
11. Sipirok	-	-	-	-	-
12. Arse	-	-	-	-	-
13. Saipar Dolok Hole	-	-	-	-	-
14. Aek Bilah	-	-	-	-	-
<b>2017</b>	<b>54</b>	<b>-</b>	<b>89</b>	<b>38</b>	<b>56</b>
<b>2016</b>	<b>54</b>	<b>-</b>	<b>89</b>	<b>38</b>	<b>54</b>
<b>2015</b>	<b>52</b>	<b>-</b>	<b>89</b>	<b>38</b>	<b>62</b>

Sumber / Source: Dinas Perikanan dan Kelautan Daerah Kab.Tapanuli Selatan  
Fishery and Ocean Office of Tapanuli Selatan Regency

**Tabel :** 5.5.7 Penyebaran Budidaya Air Tawar Menurut Jenis Usahanya, 2017 (RTP)  
**Table** Spreading of Fish Cultivation by type of exertion, 2017 (RTP)

Kecamatan <i>Subdistrict</i>	Kolam Tetap <i>Fresh Water Pond</i>	Mina Padi <i>Ricesum Paddy</i>	Kolam Air Deras <i>Running Water Pond</i>	Dalam Saluran <i>In Dam</i>	Keramba Jaring Apung KJA (Unit)
(1)	(2)	(3)	(4)	(5)	(6)
1. Batang Angkola	116	183	-	-	-
2. Sayur Matinggi	54	96	-	-	-
3. Tantom Angkola	45	115	-	-	-
4. Angkola Timur	123	221	-	-	-
5. Angkola Selatan	46	54	-	-	-
6. Angkola Barat	39	41	-	-	-
7. Angkola Sangkunur	29	69	-	-	10
8. Batang Toru	57	52	-	-	-
9. Marancar	35	40	-	-	-
10. Muara Batang Toru	30	41	-	-	-
11. Sipirok	59	142	-	-	-
12. Arse	42	231	-	-	-
13. Saipar Dolok Hole	31	129	-	-	-
14. Aek Bilah	23	59	-	-	-
<b>2017</b>	<b>729</b>	<b>1 473</b>	-	-	<b>10</b>
<b>2016</b>	<b>729</b>	<b>1 473</b>	-	-	<b>10</b>
<b>2015</b>	<b>729</b>	<b>1 437</b>	-	-	<b>12</b>

Sumber / Source: Dinas Perikanan dan Kelautan Daerah Kab.Tapanuli Selatan  
*Fishery and Ocean Office of Tapanuli Selatan Regency*

**Tabel :** 5.5.8 Luas Pemanfaatan Lahan Budidaya Ikan Air Tawar Menurut Jenis Usahanya, 2017 (Ha)  
*Fish Cultivation Area by type of exertion, 2017 (Ha)*

Kecamatan <i>Subdistrict</i>	Kolam Tetap <i>Fresh Water Pond</i>	Mina Padi <i>Ricesum Paddy</i>	Kolam Air Deras <i>Running Water Pond</i>	Dalam Saluran <i>In Dam</i>	Keramba Jaring Apung KJA (Lobang)
(1)	(2)	(3)	(4)	(5)	(6)
1. Batang Angkola	71,20	116,30	0,00	0,00	0,00
2. Sayur Matinggi	40,30	67,55	0,00	0,00	0,00
3. Tantom Angkola	34,10	36,37	0,00	0,00	0,00
4. Angkola Timur	85,40	115,88	0,00	0,00	0,00
5. Angkola Selatan	27,50	22,94	0,00	0,00	0,00
6. Angkola Barat	18,75	21,20	9,00	0,00	0,00
7. Angkola Sangkunur	12,50	28,21	0,00	0,00	46,00
8. Batang Toru	39,20	22,30	0,00	0,00	0,00
9. Marancar	17,20	14,47	0,00	0,00	0,00
10. Muara Batang Toru	29,20	12,20	0,00	0,00	0,00
11. Sipirok	40,45	86,58	0,00	0,00	0,00
12. Arse	33,53	143,00	0,00	0,00	0,00
13. Saipar Dolok Hole	27,20	71,12	0,00	0,00	0,00
14. Aek Bilah	14,94	32,72	0,00	0,00	0,00
<b>2017</b>	<b>491,47</b>	<b>790,84</b>	<b>9,00</b>	<b>0,00</b>	<b>46,00</b>
<b>2016</b>	<b>491,47</b>	<b>790,84</b>	<b>9,00</b>	<b>0,00</b>	<b>46,00</b>
<b>2015</b>	<b>491,47</b>	<b>790,84</b>	<b>9,00</b>	<b>0,00</b>	<b>56,00</b>

Sumber / Source: Dinas Perikanan dan Kelautan Daerah Kab.Tapanuli Selatan  
*Fishery and Ocean Office of Tapanuli Selatan Regency*

**Tabel :** 5.5.9 Produksi Ikan Dari Hasil Penangkapan di Perairan Umum  
**Table** Menurut Kecamatan, 2017  
*Fish Production by Catching Area by Subdistrict 2017*

Uraian / Description	Nilai/ Value	Satuan/ Unit
(1)	(2)	(3)
<b>A. Produksi Ikan / Fish Production</b>		
1. Penangkapan Ikan / <i>Catching Fish</i>	<b>173,10</b>	Ton
A. Ikan Laut / <i>Sea</i>	173,10	Ton
B. Hasil Laut Lainnya / <i>Other</i>	0,00	Ton
2. Budidaya Ikan / <i>Fish Culture</i>	<b>3 477,16</b>	Ton
A. Budidaya Laut (Keramba Jaring Apung) / <i>Sea Culture</i>	0,00	Ton
B. Budidaya Air Payau (Tambak/Keramba) /	0,00	Ton
C. Budidaya Air Tawar (Kolam) / <i>Pond</i>	3 387,16	Ton
D. Budidaya Air Tawar (Keramba Jaring	90,00	
3. Perairan Umum / <i>Open Water</i>	<b>2 937,85</b>	Ton
A. Ikan Darat (Sungai / Rawa) / <i>Land Fish</i>	2 937,85	Ton
<b>B. Produksi Benih / Production of Prawn</b>		
1. Benih Ikan/Udang Air Payau (Tambak) /	<b>0,00</b>	Ton
A. Udang Windu (Pl. 10-15 )	0,00	Ton
2. Benih Ikan Air Tawar / <i>Fresh Water</i>	<b>15 127 293,01</b>	Ekor
A. Mas (Uk. 1-5 Cm)	5 809 104,00	Ekor
B. Tawes (Uk. 1-5 Cm)	413 210,73	Ekor
C. Nila (Uk. 1-5 Cm)	1 065 528,29	Ekor
D. Gurame (Uk. 1-5 Cm)	101 000,00	Ekor
E. Lele Dumbo (Uk. 1-5 Cm)	7 693 450,00	Ekor
F. Jurung (Uk. 10-15 Cm)	45 000,00	Ekor

Sumber / Source: Dinas Perikanan dan Kelautan Daerah Kab.Tapanuli Selatan  
*Fishery and Ocean Office of Tapanuli Selatan Regency*



1.087

## Industri Rumah Tangga

Yaitu industri yang memiliki tenaga kerja 1-4 orang

72

## Industri Kecil

Yaitu industri yang memiliki tenaga kerja 5-19 orang

10

## Industri Sedang

Yaitu industri yang memiliki tenaga kerja 20-99 orang

6

## Industri Besar

Yaitu industri yang memiliki tenaga kerja > 99 orang





**PENJELASAN TEKNIS**

1. **Perusahaan atau usaha industri** adalah suatu unit (kesatuan) usaha yang melakukan kegiatan ekonomi, bertujuan menghasilkan barang atau jasa, terletak pada suatu bangunan atau lokasi tertentu, dan mempunyai catatan administrasi tersendiri mengenai produksi dan struktur biaya serta ada seorang atau lebih yang bertanggung jawab atas usaha tersebut.

2. Industri manufaktur dikelompokkan ke dalam 4 golongan berdasarkan banyaknya pekerja, yaitu: industri besar (100 orang pekerja atau lebih), industri sedang/menengah (20–99 orang pekerja), industri kecil (5–19 orang pekerja), dan industri mikro (1–4 orang pekerja).

**TECHNICAL NOTES**

1. A **manufacturing establishment** is defined as a production unit engaged in economic activity, producing goods or services, located in a building or in a certain location, keeping a business record concerning the production and cost structure, and having a person or more that are responsible to those activities.

2. *Manufacturing industries are categorized into four groups, based on the number of employees: large scale manufacturing (100 employees or more), medium scale manufacturing (20–99 employees), small scale manufacturing (5–19 employees), and micro industry (1–4 employees).*



<b>ULASAN</b>	<b>DESCRIPTION</b>
<p data-bbox="107 197 512 576"><b>6.1. Industri</b></p> <p data-bbox="107 240 512 576">Kegiatan perindustrian menjadi salah satu kegiatan yang mendorong perekonomian di Kabupaten Tapanuli Selatan. Berdasarkan jumlah tenaga kerja dan nilai produksi, industri dibedakan menjadi industri rumah tangga, industri kecil, industri sedang, dan industri besar.</p> <p data-bbox="107 596 512 932">Industri rumah tangga merupakan industri terbanyak dan memiliki jumlah tenaga kerja terbanyak. Jika dilihat dari tahun sebelumnya, jumlah industri rumah tangga di Tapanuli Selatan mengalami peningkatan menjadi 1.087 industri dibandingkan tahun 2016 sebanyak 1.080 industri.</p>	<p data-bbox="536 197 944 576"><b>6.1 Industry</b></p> <p data-bbox="536 240 944 576"><i>Industrial activities became one of the activities that encourage the economy in Tapanuli Selatan Regency. Based on the amount of labor and production value, the industry is divided into household industries, small industries, medium industries, and large industries.</i></p> <p data-bbox="536 596 944 887"><i>Household industry is the largest industry and has the largest number of workers. If seen from the previous year, the number of household industries in Tapanuli Selatan increased to 1,087 industries compared to 2016 as many as 1,080 industries.</i></p>
<p data-bbox="107 995 512 1283"><b>6.2 Energi</b></p> <p data-bbox="107 1038 512 1283">Jumlah pelanggan mengalami penurunan. Hal ini disebabkan data tahun 2017 sudah merupakan data wilayah Tapanuli Selatan saja. Tidak termasuk pelanggan berdomisili Kota Padangsidempuan.</p>	<p data-bbox="536 995 944 1283"><b>6.2 Energy</b></p> <p data-bbox="536 1038 944 1283"><i>The number of customers has decreased. This is because the 2017 data is already the data for the South Tapanuli region only. Not including customers domiciled in the City of Padangsidempuan</i></p>

**6.1 INDUSTRI/INDUSTRY**

**Tabel :** 6.1.1 Jumlah Industri Rumahtangga (Tenaga Kerja 1 - 4 orang) dan Tenaga Kerja serta Nilai Produksi Yang Dihasilkan, 2017  
**Table** *Number of Home Industry (1-4 worker), Labour and Real Production, 2017*

Industri / Industry	Jumlah / Total	
	Industri Rumah Tangga Home Industry	Tenaga Kerja Labour
(1)	(2)	(3)
1. Penggaraman dan Pengeringan Ikan / Fish <i>Salting and Drying</i>	-	-
2. Pengasapan Ikan / Fish Smoking	39	48
3. Roti / Bread	4	12
4. Gula Merah / Red Sugar	255	270
5. Es Batu / Ice	-	-
6. Es (Macam-Macam Es) / Kind of Ice	1	2
7. Tempe / Tempeh	11	30
8. Tahu / Soybean Curd	10	28
9. Kerupuk Dan Sejenisnya / Kerupuk	8	16
10. Cabe Giling / Riding Chili	2	5
11. Kipang / Keping	-	-
12. Limun / Lemonade	-	-
13. Pandai Besi / Ironworker	85	185
14. Jerajak / Lattice Work	10	20
15. Karoseri / Body of a car	4	9
16. Kayu Furniture / Furniture	6	12
17. Anyaman Rotan / Cane Work from rattan	8	16
18. Anyaman Dari Bambu / Cane Work from	5	10
19. Anyaman Dari Pandan / Cane Work from	5	5
20. Pertenunan / Textiles	350	350

INDUSTRY, MINING, ENERGY, AND CONSTRUCTION

Tabel : 6.1.1 Lanjutan  
Table

Industri / Industry	Jumlah / Total	
	Industri Rumah Tangga Home Industry	Tenaga Kerja labour
(1)	(2)	(3)
21. Bordir Dan Sulaman / <i>Embroidery</i>	16	24
22. Kerajinan Dari Manik-Manik / <i>Bead</i>	104	104
23. Pengolahan Kopi / <i>Coffee Processing</i>	5	10
24. Pakaian Jadi dan Tekstil / <i>Garment</i>	9	13
25. Sapu Ijuk / <i>Broom from Sugar Palm Fiber</i>	2	2
26. Industri dari Ijuk / <i>Other Industry from</i>	-	-
27. Batu Bata dan Keramik dari Tanah Liat	4	12
28. Industri Rep. kend.Roda 4 / <i>Car Repair Shop</i>	12	26
29. Industri Barang Perhiasan/ <i>Jewelry Industry</i>	6	12
30. Alat Tulis dan Gambar / <i>Stationary</i>	-	-
31. Konveksi Kulit / <i>Convection Leather</i>	-	-
32. Saos Tomat/ Cabe / <i>tomato sauce / chili</i>	-	-
33. Industri makan dari salak/ <i>food industry</i>	-	-
34. Industri makanan ringan/ <i>snack food</i>	126	160
35. Industri pengolahan coklat/ <i>cocoa</i>	-	-
<b>2017</b>	<b>1 087</b>	<b>1 381</b>
<b>2016</b>	<b>1 080</b>	<b>1 365</b>
<b>2015</b>	<b>1 070</b>	<b>1 344</b>

Sumber / Source: Dinas Perindustrian Kab.Tapanuli Selatan  
Industry, Office of Tapanuli Selatan Regency

**Tabel :** 6.1.2 Jumlah Industri Kecil (Tenaga Kerja 5 – 19 orang) dan Tenaga Kerja serta Produksi Yang Dihasilkan, 2017  
*Number of Worker of Small Industrial Establishment, Worker and Real Production, 2017*

Industri / <i>Industry</i>	Jumlah / <i>Total</i>	
	Industri Kecil <i>Small Industry</i>	Tenaga Kerja <i>labour</i>
(1)	(2)	(3)
1. Penggaraman dan Pengeringan Ikan / <i>Fish Salting and Drying</i>	-	-
2. Pengasapan Ikan / <i>Fish Smoking</i>	-	-
3. Roti / <i>Bread</i>	-	-
4. Gula Merah / <i>Red Sugar</i>	2	14
5. Es Batu / <i>Ice</i>	-	-
6. Es (Macam-Macam Es) / <i>Kind of Ice</i>	-	-
7. Tempe / <i>Tempeh</i>	1	7
8. Tahu / <i>Soybean Curd</i>	2	14
9. Kerupuk Dan Sejenisnya / <i>Kerupuk</i>	7	40
10. Cabe Giling / <i>Riding Chili</i>	-	-
11. Kipang / <i>Kepang</i>	-	-
12. Limun / <i>Lemonade</i>	-	-
13. Pandai Besi / <i>Ironworker</i>	3	21
14. Jerajak / <i>Lattice Work</i>	4	23
15. Karoseri / <i>Body of a car</i>	2	12
16. Kayu Furniture / <i>Furniture</i>	2	13
17. Anyaman Rotan / <i>Cane Work from rattan</i>	2	13
18. Anyaman Dari Bambu / <i>Cane Work from bamboo</i>	1	6
19. Anyaman Dari Pandan / <i>Cane Work from grass</i>	6	70
20. Pertenunan / <i>Textiles</i>	6	70

INDUSTRY, MINING, ENERGY, AND CONSTRUCTION

Tabel : 6.1.2 Lanjutan / Continued  
Table

Industri / Industry	Jumlah / Total	
	Industri Kecil <i>Small Industry</i>	Tenaga Kerja <i>labour</i>
(1)	(2)	(3)
21. Bordir Dan Sulaman / <i>Embroidery</i>	3	16
22. Kerajinan Dari Manik-Manik / <i>Bead</i>	3	16
23. Pengolahan Kopi / <i>Coffee Processing</i>	5	33
24. Pakaian Jadi dan Tekstil / <i>Garment</i>	5	28
25. Sapu Ijuk / <i>Broom from Sugar Palm Fiber</i>	-	-
26. Industri dari Ijuk / <i>Other Industry from Sugar PalmFiber</i>	2	12
27. Batu Bata dan Keramik dari Tanah Liat <i>Concrete Brick</i>	6	35
28. Industri Rep. kend.Roda 4 / <i>Car Repair Shop</i>	6	35
29. Industri Barang Perhiasan/ <i>Jewelry Industry</i>	-	-
30. Alat Tulis dan Gambar / <i>Stationary</i>	-	-
31. Konveksi Kulit / <i>Convection Leather</i>	-	-
32. Saos Tomat/ Cabe / <i>tomato sauce / chili</i>	2	16
33. Industri makan dari salak/ <i>food industry from salak</i>	2	16
34. Industri makanan ringan/ <i>snack food industry</i>	-	-
35. Industri pengolahan coklat/ <i>cocoa processing industry</i>	-	-
<b>2017</b>	<b>72</b>	<b>510</b>
<b>2016</b>	<b>60</b>	<b>407</b>
<b>2015</b>	<b>65</b>	<b>383</b>

Sumber / Source: Dinas Perindustrian Kab.Tapanuli Selatan  
Industry, Office of Tapanuli Selatan Regency

**Tabel :** 6.1.3 Jumlah Industri Sedang (Tenaga Kerja 20 – 99 orang) dan Nilai Investasi serta Produksi Manurut Kecamatan, 2017  
**Table** *Number of Medium Scale Industrial Establishment (Worker 20-99 persen), Investment and Production by Subdistrict, 2017*

Kecamatan / Subdistrict	Jumlah / Total	
	Perusahaan Establishment	Tenaga Kerja Worker
(1)	(2)	(3)
1. Batang Angkola	-	-
2. Sayur Matinggi	1	21
3. Tantom Angkola	-	-
4. Angkola Timur	1	22
5. Angkola Selatan	3	62
6. Angkola Barat	-	-
7. Angkola Sangkunun	2	44
8. Batang Toru	-	-
9. Marancar	-	-
10. Muara Batang Toru	2	45
11. Sipirok	-	-
12. Arse	-	-
13. Saipar Dolok Hole	1	20
14. Aek Bilah	-	-
<b>2017</b>	<b>10</b>	<b>214</b>
<b>2016</b>	<b>10</b>	<b>214</b>
<b>2015</b>	<b>9</b>	<b>192</b>

Sumber / Source: Dinas Perindustrian Kab.Tapanuli Selatan  
 Industry, Office of Tapanuli Selatan Regency

**Tabel :** 6.1.4 Jumlah Industri Besar (Tenaga Kerja >99 orang) dan Nilai Investasi serta Produksi Menurut Kecamatan, 2017  
**Table** *Number of Large Manufacturing Establishment (Worker<99 persen), Investment and Production by Subdistrict, 2017*

Kecamatan / Subdistrict	Jumlah / Total		
	Perusahaan Establishment	Tenaga Kerja Worker	Keterangan
(1)	(2)	(3)	(4)
1. Batang Angkola	-	-	
2. Sayur Matinggi	-	-	
3. Tantom Angkola	-	-	
4. Angkola Timur	1	120	PT. Kirana Sapta
5. Angkola Selatan	1	300	PT. ANJ
6. Angkola Barat	-	-	
7. Angkola Sangkunur	-	-	
8. Batang Toru	2	900	PTPN III, PT.AR
9. Marancar	-	-	
10. Muara Batang Toru	2	600	PT. MIR, SKL
11. Sipirok	-	-	
12. Arse	-	-	
13. Saipar Dolok Hole	-	-	
14. Aek Bilah	-	-	
<b>2017</b>	<b>6</b>	<b>1 920</b>	
<b>2016</b>	<b>4</b>	<b>1 020</b>	
<b>2015</b>	<b>3</b>	<b>487</b>	

Sumber / Source: Dinas Perindustrian Kab.Tapanuli Selatan  
 Industry, Office of Tapanuli Selatan Regency

**6.2 ENERGI/ENERGY**

**Tabel :** 6.2.1 Jumlah Pelanggan PLN Menurut Golongan / Kelompok Pelanggan, 2015 – 2017  
**Table** *Number of PLN Customer by Customer Group, 2015 – 2017*

Pelanggan Customer	2015 <sup>1</sup>	2016 <sup>1</sup>	2017
(1)	(2)	(3)	(4)
1. Rumah Tangga / <i>Household</i>	248 475	46 150	18 499
2. Komersial / <i>Commercial</i>	5 930	624	434
3. Industri / <i>Industry</i>	15	5	2
4. Umum / <i>Public</i>	1 572	417	260
5. Sosial / <i>Social</i>	6 923	1 375	741
<b>Jumlah / Total</b>	<b>262 915</b>	<b>48 571</b>	<b>19 936</b>

Keterangan/Note: 1) Masih tergabung dengan kabupaten lain/ *Still merged with other districts*

Sumber / Source: PT.PLN (Persero) Cabang Padangsidempuan/ *State Electrical Company of Padangsidempuan Branch*



INDUSTRY, MINING, ENERGY, AND CONSTRUCTION

**Tabel :** 6.2.2 Perkembangan Penjualan Energi Listrik Menurut Pelanggan, 2015 – 2017 (KWH)  
**Table** *Total Energi Sold by Customer, 2015– 2017 (KWH)*

Pelanggan <i>Customer</i>	2015 <sup>1</sup>	2016	2017
(1)	(2)	(3)	(4)
1. Rumah Tangga / <i>Household</i>	243 035 386	48 530 516	13 307 180
2. Komersial / <i>Commercial</i>	30 873 862	4 232 569	1 890 104
3. Industri / <i>Industry</i>	7 774 540	5 412 003	5 926 920
4. Umum / <i>Public</i>	14 165 963	2 190 631	1 033 892
5. Sosial / <i>Social</i>	10 563 980	3 309 257	1 116 306
6. Layanan Khusus / <i>Special Services</i>	178 003	3 475	8 246
<b>Jumlah / Total</b>	<b>306 591 734</b>	<b>63 678 451</b>	<b>23 282 648</b>

Keterangan/Note: 1) Masih tergabung dengan kabupaten lain/ *Still merged with other districts*  
Sumber / Source: PT.PLN (Persero) Cabang Padangsidimpuan/ *State Electrical Company of Padangsidimpuan Branch*

**Tabel :** 6.2.3 Nilai Penjualan Energi Listrik, 2015 – 2017 (Rp)  
**Table** *Value of Energi Sold, 2015 – 2017 (Rp)*

Pelanggan <i>Customer</i>	2015 <sup>1</sup>	2016	2017
(1)	(3)	(4)	(5)
1. Rumah Tangga / <i>Household</i>	135 571 134 789	28 563 441 589	9 123 305 286
2. Komersial / <i>Commercial</i>	38 953 206 260	5 096 728 272	2 301 658 718
3. Industri / <i>Industry</i>	8 962 839 037	5 732 961 737	6 502 038 840
4. Umum / <i>Public</i>	20 209 749 786	2 901 592 617	1 314 950 890
5. Sosial / <i>Social</i>	6 497 265 087	2 230 954 466	724 855 890
6. Layanan Khusus / <i>Special Services</i>	255 024 982	5 581 735	13 561 602
<b>Jumlah / Total</b>	<b>210 499 219 941</b>	<b>44 531 260 416</b>	<b>19 980 371 226</b>

Keterangan/Note: 1) Masih tergabung dengan kabupaten lain/ *Still merged with other districts*  
 Sumber / Source: PT.PLN (Persero) Cabang Padangsidimpuan/ *State Electrical Company of Padangsidimpuan Branch*

INDUSTRY, MINING, ENERGY, AND CONSTRUCTION

**Tabel :** 6.2.4 Banyaknya Unit Perusahaan Air Minum Menurut Kecamatan, 2017  
**Table** Number of Drinking of Water Enterprise by Subdistrict, 2017

Kecamatan / Subdistrict	Jumlah PAM / Number of PAM (Unit)	Kapasitas / Capacity	
		Potensi / Potential (Liter/Detik)	Efektif / Effective (Liter/Detik)
(1)	(2)	(3)	(4)
1. Batang Angkola	-	-	-
2. Sayur Matinggi	1	0,27	0,27
3. Tantom Angkola	-	-	-
4. Angkola Timur	-	-	-
5. Angkola Selatan	-	-	-
6. Angkola Barat	1	2,73	2,73
7. Angkola Sangkunur	-	-	-
8. Batang Toru	1	5,20	5,20
9. Marancar	-	-	-
10. Muara Batang Toru	-	-	-
11. Sipirok	1	13,31	13,31
12. Arse	-	-	-
13. Saipar Dolok Hole	1	1,78	1,78
14. Aek Bilah	-	-	-
<b>2017</b>	<b>5</b>		
<b>2016</b>	<b>5</b>		
<b>2015</b>	<b>5</b>		

Sumber / Source: PDAM Tirtanadi Cabang Padangsidimpuan/ Water Supply Regional Establishment of Padangsidimpuan Branch

INDUSTRI, PERTAMBANGAN, ENERGI, DAN KONSTRUKSI

**Tabel :** 6.2.5 Jumlah Pelanggan Air Minum Menurut Kecamatan, 2017  
**Table** Number of Drinking Water Customer by Subdistrict, 2017

Kecamatan / Subdistrict	Rumah Tangga Household	Industri/ Perusahaan Establishmen	Perkantoran / Office Buildings	Badan Sosial Social Institution	Jumlah Total
(1)	(2)	(3)	(4)	(5)	(6)
1. Batang Angkola	-	...	...	...	0
2. Sayur Matinggi	46	...	...	...	46
3. Tantom Angkola	-	...	...	...	0
4. Angkola Timur	-	...	...	...	0
5. Angkola Selatan	-	...	...	...	0
6. Angkola Barat	350	...	...	...	350
7. Angkola Sangkunur	-	...	...	...	0
8. Batang Toru	464	...	...	...	464
9. Marancar	-	...	...	...	0
10. Muara Batang Toru	-	...	...	...	0
11. Sipirok	1 309	...	...	...	1 309
12. Arse	-	...	...	...	0
13. Saipar Dolok Hole	210	...	...	...	210
14. Aek Bilah	-	...	...	...	0
<b>2017</b>	<b>2 379</b>	...	...	...	<b>2 379</b>
<b>2016</b>	<b>2 129</b>	<b>211</b>	<b>17</b>	<b>73</b>	<b>2 430</b>
<b>2015</b>	<b>2 097</b>	<b>201</b>	<b>17</b>	<b>72</b>	<b>2 387</b>

Sumber / Source: PDAM Tirtanadi Cabang Padangsidimpuan/ Water Supply Regional Establishment of Padangsidimpuan Branch

**Tabel :** 6.2.6 Jumlah Air Minum Yang Disalurkan Menurut Kelompok Konsumen Dan Kecamatan, 2017 (M<sup>3</sup>)  
**Table** Number of Drinking Water Distributed by Customer Group and Subdistrict, 2017 (M<sup>3</sup>)

Kecamatan / Subdistrict	Rumah Tangga Household	Industri/ Perusahaan Establishmen	Perkantoran / Office Buildings	Badan Sosial Social Institution	Jumlah Total
(1)	(2)	(3)	(4)	(5)	(6)
1. Batang Angkola	-	...	...	...	-
2. Sayur Matinggi	690	...	...	...	690
3. Tantom Angkola	-	...	...	...	-
4. Angkola Timur	-	...	...	...	-
5. Angkola Selatan	-	...	...	...	-
6. Angkola Barat	7 089	...	...	...	7 089
7. Angkola Sangkunur	-	...	...	...	-
8. Batang Toru	13 484	...	...	...	13 484
9. Marancar	-	...	...	...	-
10. Muara Batang Toru	-	...	...	...	-
11. Sipirok	34 502	...	...	...	34 502
12. Arse	-	...	...	...	-
13. Saipar Dolok Hole	4610	...	...	...	4 610
14. Aek Bilah	-	...	...	...	-
<b>2017</b>	<b>60 375</b>	...	...	...	<b>60 375</b>
<b>2016</b>	<b>518 708</b>	<b>66 065</b>	<b>10 399</b>	<b>139 477</b>	<b>734 649</b>
<b>2015</b>	<b>556 060</b>	<b>68 287</b>	<b>11 038</b>	<b>141 907</b>	<b>777 292</b>

Sumber / Source: PDAM Tirtanadi Cabang Padangsidimpuan/ Water Supply Regional Establishment of Padangsidimpuan Branch

**Tabel :** 6.2.7 Kapasitas Produksi Air Minum Menurut Sumber Air Yang  
**Table** Dipakai Di Kabupaten Tapanuli Selatan, 2017  
*Production Capacity of Drinking Water by Water Source Used  
in Tapanuli Selatan, 2017*

Sumber Air yang Dipakai <i>Water Source Used</i>	Debit Air Minum <i>Debit (Liter/Detik)</i>	Produksi Air Minum <i>Production (M<sup>3</sup>)</i>
(1)	(2)	(3)
1. Sungai / <i>River</i>	9 982,00	25 873
2. Danau / <i>Lake</i>	-	-
3. Waduk / <i>Swamp</i>	-	-
4. Mata Air / <i>Wel Spring</i>	13,31	34 502
5. Artesis / <i>Artesis</i>	-	-
6. Lainnya / <i>Other</i>	-	-
<b>2017</b>		<b>60 375</b>
<b>2016</b>		<b>738 734</b>
<b>2015</b>		<b>783 952</b>
Sumber / <i>Source:</i>	PDAM Tirtanadi Cabang Padangsidimpuan/ <i>Water Supply Regional  Establishment of Padangsidimpuan Branch</i>	



**3** Pasar Kelas II pada tahun 2017  
Terdapat di Kec. Batang Angkola,  
Kec. Batang Toru dan Kec. Sipirok

**20** Pasar Kelas III pada tahun  
2017  
Terdapat di seluruh kecamatan  
selain Sipirok



**23**

Pasar di Tapanuli Selatan

**180**

SIUP diterbitkan selama tahun 2017



**8** Koperasi

**11** Perseroan Terbatas (PT)

**61** Comanditaire Venootschap (CV)

**100** Usaha Perorangan







**PENJELASAN TEKNIS**

1. Perseroan Terbatas (PT) adalah suatu bentuk perusahaan yang dimana modalnya terbagi atas saham-saham, dan tanggung jawab dari para pemegang saham Perseroan Terbatas berdasarkan pada jumlah saham yang dia miliki.
2. Persekutuan Komanditer (CV) adalah suatu persekutuan terdiri atas beberapa orang yang menjalankan usaha dan beberapa orang yang hanya menyerahkan modal.
3. Persekutuan Firma (Fa) adalah suatu bentuk persekutuan bisnis yang terdiri dari dua orang atau lebih dengan nama bersama yang tanggung jawabnya terbagi rata tidak terbatas pada setiap pemiliknya. Firma (Fa) adalah badan usaha yang didirikan oleh 2 orang atau lebih dimana tiap-tiap anggota bertanggung jawab penuh atas perusahaan.
4. Perusahaan Perorangan adalah perusahaan yang di kelola secara perorangan serta memiliki tanggung jawab penuh terhadap kelangsungan perusahaan dan

**TECHNICAL NOTES**

1. *Limited Liability Company (PT) is a form of company whose capital is divided into shares, and the responsibility of the shareholders of a Limited Liability Company based on the number of shares he owns..*
2. *The Communist Alliance (CV) is an alliance consisting of several people who run a business and some people who only give up capital.*
3. *Firma Fellowship (Fa) is a form of business partnership consisting of two or more people with shared names whose responsibilities are evenly distributed not limited to each owner. Firm (Fa) is a business entity established by 2 or more people where each member is fully responsible for the company.*
4. *Individual companies are companies that are managed individually and have full responsibility for the survival of the company and its capital*

## TRADE

modalnya berasal dari milik sendiri.

5. Koperasi adalah badan hukum yang berdasarkan atas asa kekeluargaan yang anggotanya terdiri dari orang perorangan atau badan hukum dengan tujuan untuk mensejahterakan anggotanya.

*comes from its own property.*

5. *Cooperatives are legal entities based on kinship expectations whose members consist of individuals or legal entities with the aim of prospering their members.*

**ULASAN****DESCRIPTION****Perdagangan**

Di Tapanuli Selatan, jumlah pasar berdasarkan klasnya terbagi menjadi 3 klas, yaitu pasar klas 2, pasar klas 3 dan pasar harian. Pada tahun 2017 terdapat 3 pasar klas 2 dan 23 pasar klas 3.

**Trade**

*In Tapanuli Selatan, the number of markets based on its class is divided into 3 classes, namely class 2 market, class 3 market and daily market. In 2017 there were 3 class 2 markets and 23 class 3 markets.*

TRADE

**Tabel :** 7.1 Penerimaan dan Penyaluran Beras oleh Perum Bulog Sub Divisi Regional IV Padangsidimpuan, 2015 – 2017 (Ton)  
**Table** Incoming and Distribution of Rice by Perum Bulog Sub Division Regional IV Padangsidimpuan, 2015-2017 (Ton)

No	Uraian	2015	2016	2017
(1)	(2)	(3)	(4)	(5)
1	Stok Awal / <i>First stock</i>	4 084,81	1 869,11	4 468 898,40
2	Pemasukan/ <i>Income</i>	15 300,00	17 650,00	11 096 455,00
3	Jumlah Tersedia/ <i>Amount Available</i>	19 384,81	19 519,11	13 739 838,80
4	Penyaluran/ <i>Distribution</i>	17 515,71	15 050,21	1 825 514,60
5	Stok Akhir/ <i>Last Stock</i>	1 869,11	4 468,90	4 468 898,40

Sumber / *Source:* Perum Bulog Sub Divisi Regional IV Padangsidimpuan/ *Logistics Office of Regional IV Sub Division Padangsidimpuan*

**Tabel : 7.2** Penyaluran dan Penjualan Beras Bulog menurut Konsumen, 2016 – 2017 (Ton)  
**Table** *Distribution and Sale of Bulog Rice by Consumer, 2016 – 2017 (Ton)*

No	Penyaluran/Penjualan	2015	2016	2017
(1)	(2)	(3)	(4)	(4)
1	Pegawai Negeri/ <i>Government Employees</i>	-	-	-
2	ABRI/ <i>Army</i>	-	-	-
3	PN / PTP	-	-	-
4	Pegawai Otonom/ <i>Autonomous Employees</i>	-	-	14 540,00
5	Raskin / PKS-BBM/ <i>Poor Rice</i>	17 349,78	14 961 240	13 684 140,00
6	Pasar/ <i>Market</i>	137,99	22 050	6 825,00
7	Lain-Lain/ <i>Other</i>	27,94	66 918	34 333,80
8	Susut/ <i>Shrink</i>	-	-	-
<b>Jumlah</b>		<b>17 515,71</b>	<b>15 050 208</b>	<b>13 739 838,80</b>

Sumber / *Source*: Perum Bulog Sub Divisi Regional IV Padangsidimpuan/  
*Logistics Office of Regional IV Sub Division Padangsidimpuan*

**Tabel :** 7.3 Jumlah Pasar Menurut Kelasnya Per Kecamatan, 2017  
**Table** Number of Market by Class, 2017

Kecamatan <i>Subdistrict</i>	Klas / Class			Jumlah <i>Total</i>
	II	III	Harian <i>Daily</i>	
(1)	(2)	(3)	(4)	(5)
1. Batang Angkola	1	1	-	2
2. Sayur Matinggi	-	2	-	2
3. Tantom Angkola	-	1	-	1
4. Angkola Timur	-	3	-	3
5. Angkola Selatan	-	1	-	1
6. Angkola Barat	-	1	-	1
7. Angkola Sangkununur	-	1	-	1
8. Batang Toru	1	1	-	2
9. Marancar	-	2	-	2
10. Muara Batang Toru	-	3	-	3
11. Sipirok	1	-	-	1
12. Arse	-	1	-	1
13. Saipar Dolok Hole	-	2	-	2
14. Aek Bilah	-	1	-	1
<b>2017</b>	<b>3</b>	<b>20</b>		<b>23</b>
<b>2016<sup>r</sup></b>	<b>3</b>	<b>20</b>	-	<b>22</b>
<b>2015</b>	<b>3</b>	<b>20</b>	-	<b>23</b>

Sumber / Source: Dinas Perdagangan dan UMKM Kab.Tapanuli Selatan / Trade Office of Tapanuli Selatan Regency

**Tabel :** 7.4 Jumlah Penerbitan SIUP Menurut Bentuk Perusahaan, 2017  
**Table** Number of Corporate License Issued by Type of Establishment, 2017

Bentuk Perusahaan / <i>Type Establishment</i>	Jumlah Sudah Terbit <i>Number of Published</i>
(1)	(2)
1. Perusahaan Terbatas (PT) / <i>Trading Company</i>	11
2. Persekutuan Comanditer (CV) / <i>Commanditer Unity</i>	61
3. Persekutuan Firma (Fa) / <i>Firm</i>	-
4. Perusahaan Perorangan / <i>Individual Company</i>	100
5. Koperasi / <i>Cooperative</i>	8
6. Bentuk Perusahaan Lainnya / <i>Other Company</i>	-
<b>2017</b>	<b>180</b>
<b>2016</b>	<b>152</b>
<b>2015</b>	<b>136</b>

Sumber / *Source:* Dinas Penanaman Modal Dan Pelayanan Perizinan Terpadu Satu Pintu/  
*One Stop Service and Investment Office of Tapanuli Selatan Regency*



**Tabel : 7.5** Penerbitan Surat Izin Usaha Perdagangan Menurut Jenis Usaha Dan Kecamatan, 2017  
*Corporate License Issued by Enterprise Type and Subdistrict, 2017*

Kecamatan <i>Subdistrict</i>	Jenis Usaha / <i>Type of Enterprise</i>					Jumlah <i>Total</i>
	Perdagangan Besar <i>Large Scale Trading</i>	Perdagangan Menengah <i>Medium Class Trading</i>	Perdaga- ngan Eceran <i>Retailer</i>	Rumah Makan Resta- rant	Hotel / Penginapan Hotel and Lodging Facility	
(1)	(2)	(3)	(4)	(5)	(6)	(7)
1. Batang Angkola	-	2	16	-	-	18
2. Sayur Matinggi	-	2	6	-	-	8
3. Tantom Angkola	-	-	6	-	-	6
4. Angkola Timur	-	7	21	-	1	29
5. Angkola Selatan	-	-	11	-	-	11
6. Angkola Barat	-	1	6	-	-	7
7. Angkola Sangkununur	-	-	2	-	-	2
8. Batang Toru	-	5	32	-	1	38
9. Marancar	-	5	8	-	-	13
10. Muara Batang Toru	-	1	9	-	-	10
11. Sipirok	1	2	21	2	-	26
12. Arse	-	-	4	-	-	4
13. Saipar Dolok Hole	-	-	6	-	-	6
14. Aek Bilah	-	-	2	-	-	2
<b>2017</b>	<b>1</b>	<b>25</b>	<b>150</b>	<b>2</b>	<b>2</b>	<b>180</b>
<b>2016</b>	<b>2</b>	<b>31</b>	<b>116</b>	<b>3</b>	<b>-</b>	<b>152</b>
<b>2015</b>	<b>-</b>	<b>25</b>	<b>110</b>	<b>1</b>	<b>-</b>	<b>136</b>

Sumber / *Source*: Dinas Penanaman Modal Dan Pelayanan Perizinan Terpadu Satu Pintu/  
*One Stop Service and Investment Office of Tapanuli Selatan Regency*

**Tabel : 7.6** Penerbitan Surat Izin Tanda Daftar Perusahaan (TDP) Menurut Bentuk Perusahaan dan Kecamatan, 2017  
*Company Registration Issued by Establishment Type and Subdistrict, 2017*

Kecamatan Subdistrict	Surat Tanda Daftar Perusahaan Company Registration						Jumlah Total
	PT	Kop	CV	Fa	Po	Bul Pn	
(1)	(2)	(3)	(4)	(5)	(6)	(7)	(8)
1. Batang Angkola	3	1	2	-	11	-	17
2. Sayur Matinggi	-	-	1	-	4	-	5
3. Tantom Angkola	-	-	-	-	6	-	6
4. Angkola Timur	3	1	5	-	11	-	20
5. Angkola Selatan	1	-	-	-	8	-	9
6. Angkola Barat	1	-	1	-	8	-	10
7. Angkola Sangkunur	-	-	-	-	2	-	2
8. Batang Toru	3	6	14	-	12	-	35
9. Marancar	-	-	10	-	4	-	14
10. Muara Batang Toru	1	-	2	-	7	-	10
11. Sipirok	3	-	15	-	16	-	34
12. Arse	-	-	-	-	3	-	3
13. Saipar Dolok Hole	-	-	-	-	6	-	6
14. Aek Bilah	-	-	-	-	2	-	2
<b>2017</b>	<b>15</b>	<b>8</b>	<b>50</b>	<b>-</b>	<b>100</b>	<b>-</b>	<b>173</b>
<b>2016</b>	<b>22</b>	<b>5</b>	<b>52</b>	<b>-</b>	<b>87</b>	<b>-</b>	<b>166</b>
<b>2015</b>	<b>8</b>	<b>10</b>	<b>53</b>	<b>-</b>	<b>65</b>	<b>-</b>	<b>136</b>

Sumber / Source: Dinas Penanaman Modal Dan Pelayanan Perizinan Terpadu Satu Pintu/  
*One Stop Service and Investment Office of Tapanuli Selatan Regency*

**Tabel :** 7.7 Jumlah Penerbitan Ijin Usaha Berdasarkan Kualifikasi Ijin Usaha di Kabupaten Tapanuli Selatan, 2017  
**Table** *Number of Lisence Publishing Business Based Qualification Status of Permit Bussines, 2017*

Kecamatan	Kecil	Menengah	Besar	Jumlah
(1)	(2)	(3)	(4)	(5)
1. Batang Angkola	16	2	-	18
2. Sayur Matinggi	6	2	-	8
3. Tantom Angkola	6	-	-	6
4. Angkola Timur	21	7	-	28
5. Angkola Selatan	11	-	-	11
6. Angkola Barat	6	1	-	7
7. Angkola Sangkunur	2	-	-	2
8. Batang Toru	32	5	-	37
9. Marancar	8	5	-	13
10. Muara Batang Toru	8	1	-	9
11. Sipirok	26	2	1	29
12. Arse	4	-	-	4
13. Saipar Dolok Hole	6	-	-	6
14. Aek Bilah	2	-	-	2
<b>2017</b>	<b>154</b>	<b>25</b>	<b>1</b>	<b>180</b>
<b>2016</b>	<b>119</b>	<b>31</b>	<b>2</b>	<b>152</b>
<b>2015</b>	<b>111</b>	<b>24</b>	<b>-</b>	<b>135</b>

Sumber / Source: Dinas Penanaman Modal Dan Pelayanan Perizinan Terpadu Satu Pintu/  
*One Stop Service and Investment Office of Tapanuli Selatan Regency*



## 6 Hotel terdapat di Tapsel

- ◆ Penginapan Pancoran Emas
- ◆ Hotel Keluarga Abadi
- ◆ Tor Sibohi Nauli
- ◆ Pondok Salero
- ◆ Wisma Mediamar
- ◆ Penginapan Nabirung Simanosor

## 34 Rumah makan

Tersebar di seluruh kecamatan selain Tantom, SD Hole dan Aek Bilah



## 32 Objek wisata alam terdapat di Tapsel

Diantaranya yang cukup terkenal adalah Danau Siais, Pemandian Air Panak Sipirok dan Air Terjun Najogi





**PENJELASAN TEKNIS**

1. **Hotel** adalah penyediaan akomodasi secara harian berupa kamar-kamar di dalam satu bangunan yang dapat dilengkapi dengan jasa pelayanan makan dan minum, kegiatan hiburan dan atau fasilitas lainnya. Hotel terdiri dari hotel berbintang dan hotel non- bintang.
2. **Hotel bintang** adalah usaha penyediaan jasa pelayanan penginapan, makan minum serta jasa lainnya bagi umum dengan menggunakan sebagian atau seluruh bangunan. Usaha ini dikelola secara komersial serta memenuhi ketentuan persyaratan sebagai hotel bintang (termasuk berlian) yang ditetapkan dalam surat keputusan instansi yang membinanya. Misalnya hotel bintang lima, hotel bintang empat dan seterusnya.

**TECHNICAL NOTES**

1. **Hotel** is a daily supply of accommodation rooms within a building which can be equipped with eating and drinking services, entertainment activities and/or other facilities. Hotel consists of a classified hotel and a non-classified hotel.
2. **A star hotel** is the business of providing an accommodation, eating and drinking as well as other services for the public by using a building or a part of a building. It is managed commercially and meets specified requirements as a star hotel (including diamonds) set forth in the decree of fostering agency. For example, five star hotel, four star hotel, and so on.

**ULASAN**

Potensi pariwisata Tapanuli Selatan sangat beragam, namun pemanfaatannya masih perlu ditingkatkan. Sarana dan prasarana di sektor pariwisata yang mendukung sektor pariwisata juga perlu ditingkatkan. Sarana dan prasarana tersebut diantaranya restoran dan hotel. Jumlah hotel yang ada di Kabupaten Tapanuli Selatan sebanyak 6 hotel, dengan perincian 5 hotel melati dan 1 hotel berbintang-2.

**DESCRIPTION**

*The potency of tourism is very diverse, but its use needs to be improved. Facilities and infrastructure in the tourism sector that supports the tourism sector also needs to be improved. Facilities and infrastructure including restaurants and hotels. The number of hotels in Tapanuli Selatan Regency as many as four hotels, with detailed 5 budget hotels and 1 the second star hotels.*

**Tabel :** 8.1 Nama Hotel dan Akomodasi Lainnya, Jumlah Kamar dan Tempat Tidur di Kabupaten Tapanuli Selatan, 2017  
*Number of Hotels and Other Accommodation, Number of Room and Beds in Tapanuli Selatan Regency, 2017*

Nama Hotel <i>Hotel</i>	Alamat <i>Address</i>	Klasifikasi Bintang <i>Stars</i>	Jumlah Kamar <i>Number of Rooms</i>	Rata-rata Pengunjung
(1)	(2)	(3)	(4)	(5)
Penginapan Pancoran Emas	Wek III	Melati	20	700
Hotel Keluarga Abadi	Desa Napa	Melati	8	200
Tor Sibohi Nauli Hotel Sipirok	Sialagundi	Melati	60	106
Pondok Salero	Marsada	Melati	15	10
Wisma Mediamar	Sipirok	Melati	10	20
Penginapan Nabirung Simanosor	Simanosor	Bintang 2	10	20

Sumber / *Source:* Dinas Pariwisata  
*Government tourism office*



**Tabel :** 8.2 Jumlah Objek Wisata Menurut Jenis Wisata dan Kecamatan di Kabupaten Tapanuli Selatan, 2017  
*Number of Tourism Objects by Type of Tourism and District in South Tapanuli Regency, 2017*

Kecamatan Subdistrict	Wisata Budaya	Wisata Buatan	Wisata Alam	Wisata Sejarah	Wisata Religi
(1)	(2)			(3)	(4)
1. Batang Angkola	-	-	-	1	-
2. Sayur Matinggi	1	-	2	-	-
3. Tantom Angkola	-	-	1	-	-
4. Angkola Timur	-	3	-	-	-
5. Angkola Selatan	-	-	2	-	-
6. Angkola Barat	-	-	3	-	-
7. Angkola Sangkununur	-	-	3	-	-
8. Batang Toru	-	-	2	-	-
9. Marancar	-	1	5	1	-
10. Muara Batang Toru	-	-	1	-	-
11. Sipirok	2	1	6	1	2
12. Arse	-	-	2	-	-
13. Saipar Dolok Hole	-	-	3	-	-
14. Aek Bilah	-	-	2	-	-
<b>2017</b>	<b>3</b>	<b>5</b>	<b>32</b>	<b>3</b>	<b>2</b>

Sumber / Source: Dinas Pariwisata  
 Government tourism office

**Tabel :** 8.3 Jumlah Rumah Makan Menurut Kecamatan di Kabupaten Tapanuli Selatan, 2017  
**Table** *Number of Restaurants by District in South Tapanuli Regency, 2017*

Kecamatan Subdistrict	Jumlah Rumah Makan
(1)	(2)
1. Batang Angkola	4
2. Sayur Matinggi	3
3. Tantom Angkola	-
4. Angkola Timur	2
5. Angkola Selatan	2
6. Angkola Barat	3
7. Angkola Sangkunur	4
8. Batang Toru	5
9. Marancar	1
10. Muara Batang Toru	2
11. Sipirok	6
12. Arse	2
13. Saipar Dolok Hole	-
14. Aek Bilah	-
<b>2017</b>	<b>34</b>

Sumber / Source: Dinas Pariwisata  
 Government tourism office

**Tabel :** 8.4 Jumlah Sarana dan Prasarana Olahraga Menurut Kecamatan di Kabupaten Tapanuli Selatan, 2017  
*Number of Sports Facilities and Infrastructure According to Districts in Tapanuli Selatan Regency, 2017*

Kecamatan Subdistrict	Gedung Olahraga	Lapangan Bola Kaki	Lapanga Futsal	Lapangan Bulu Tangkis
(1)	(2)			(3)
1. Batang Angkola	1	4	1	2
2. Sayur Matinggi	-	2	2	1
3. Tantom Angkola	-	3	-	-
4. Angkola Timur	-	2	-	2
5. Angkola Selatan	-	4	5	10
6. Angkola Barat	-	2	-	-
7. Angkola Sangkunur	-	1	-	-
8. Batang Toru	2	5	-	3
9. Marancar	-	5	2	-
10. Muara Batang Toru	-	3	-	-
11. Sipirok	1	8	1	2
12. Arse	-	5	-	1
13. Saipar Dolok Hole	-	3	-	1
14. Aek Bilah	-	1	-	-
<b>2017</b>	<b>4</b>	<b>48</b>	<b>11</b>	<b>22</b>

Sumber / Source: Dinas Pariwisata  
 Government tourism office

**Tabel :** 8.5 Jumlah Sarana dan Prasarana Olahraga Menurut Kecamatan di Kabupaten Tapanuli Selatan, 2017  
*Number of Sports Facilities and Infrastructure According to Districts in Tapanuli Selatan Regency, 2017*

Kecamatan <i>Subdistrict</i>	Lapangan Basket	Lapangan Bola Volly	Kolam Renang	Ring Tinju
(1)	(2)			(3)
1. Batang Angkola	1	3	-	-
2. Sayur Matinggi	-	1	-	-
3. Tantom Angkola	-	-	-	-
4. Angkola Timur	-	4	-	-
5. Angkola Selatan	-	2	-	-
6. Angkola Barat	-	1	-	-
7. Angkola Sangkunur	-	-	-	-
8. Batang Toru	-	3	-	-
9. Marancar	-	1	-	-
10. Muara Batang Toru	-	-	-	-
11. Sipirok	1	5	1	1
12. Arse	-	1	-	-
13. Saipar Dolok Hole	-	-	-	-
14. Aek Bilah	-	-	-	-
<b>2017</b>	<b>2</b>	<b>21</b>	<b>1</b>	<b>1</b>

Sumber / Source: Dinas Pariwisata  
 Government tourism office

**Tabel :** 8.6 Jumlah Klub Olahraga Menurut Kecamatan di Kabupaten Tapanuli Selatan, 2017  
**Table** *Number of Sports Clubs by District in Tapanuli Selatan Regency, 2016*

Kecamatan Subdistrict	Jumlah Klub Number of Club
(1)	(2)
1. Batang Angkola	4
2. Sayur Matinggi	-
3. Tantom Angkola	-
4. Angkola Timur	2
5. Angkola Selatan	2
6. Angkola Barat	1
7. Angkola Sangkunur	-
8. Batang Toru	2
9. Marancar	3
10. Muara Batang Toru	-
11. Sipirok	4
12. Arse	-
13. Saipar Dolok Hole	-
14. Aek Bilah	-
<b>2017</b>	<b>18</b>

Sumber / Source: Dinas Pariwisata  
 Government tourism office

**115**

Bus



Jalan Baik  
**601,99**  
Km

**103**

Mobil Barang



Jalan Sedang  
**172,87**  
Km

**493**

Mobil Penumpang



Jalan Rusak  
**117,20**  
Km

**1.333**

Sepeda Motor



Jalan  
Rusak Berat  
**303,59**  
Km



**PENJELASAN TEKNIS**

1. **Kendaraan bermotor** adalah setiap kendaraan yang digerakkan oleh peralatan teknik yang ada pada kendaraan tersebut, biasanya digunakan untuk angkutan orang atau barang di atas jalan raya selain kendaraan yang berjalan di atas rel. Kendaraan bermotor yang dicatat adalah semua jenis kendaraan kecuali kendaraan bermotor TNI/Polri dan Korps Diplomatik.
2. **Mobil penumpang** adalah setiap kendaraan bermotor yang dilengkapi dengan tempat duduk untuk sebanyak-banyaknya delapan orang, tidak termasuk tempat duduk untuk pengemudi, baik dilengkapi atau tidak dilengkapi bagasi.
3. **Mobil bis** adalah setiap kendaraan bermotor yang dilengkapi dengan tempat duduk untuk lebih dari delapan orang, tidak termasuk tempat duduk untuk pengemudi, baik dilengkapi atau tidak dilengkapi bagasi.
4. **Mobil truk** adalah setiap kendaraan bermotor yang digunakan untuk angkutan barang, selain mobil

**TECHNICAL NOTES**

1. **Motor vehicles** are any kind of vehicles motorized by machine set up in those vehicles, they are usually used for transporting peoples or goods on roads except vehicles moving along a railway line. The data cover all kinds of motor vehicles except those belong to Indonesia Army Force Indonesian State Police and Diplomatic Corps.
2. **Passenger cars** are any motor vehicles with no more than eight seats, excluding seat for driver, it can be with or without hoot.
3. **Buses** are large passenger cars having seats for more than eight passengers, excluding seat for driver, it can be with or without hoot.
4. **Trucks** are any motor vehicles used to transport goods excluding passenger cars, buses, and



## TRANSPORTATION

penumpang, mobil bis dan kendaraan bermotor roda dua.

*motorcycles.*

5. **Kantor Pos** adalah tempat pemberi pelayanan komunikasi tertulis dan atau surat elektronik, layanan paket, layanan logistik, layanan transaksi keuangan, dan layanan keagenan pos untuk kepentingan umum. Rumah pos berfungsi sama seperti kantor pos dan kantor pos pembantu, bedanya rumah pos biasanya terletak di daerah terpencil.

5. **Post Office** is a service provider facility of written communication and or electronic mail, parcel service, logistics services, financial transaction services, and postal services to the public. Postal house has the same function as the post office and subsidiary of post office, the difference is that postal house is usually located in remote areas.

6. **Telekomunikasi** adalah setiap pemancaran, pengiriman dan atau penerimaan dari setiap informasi dalam bentuk tanda-tanda, isyarat, tulisan, gambar, suara dan bunyi melalui sistem kawat, optik, radio atau sistem elektromagnetik lainnya.

6. **Telecommunication** includes every transmitting, delivering and or receiving from every information of marking, signal, article, picture, sound and voice through strand of wire system, optic, radio or other electromagnetic system.

**ULASAN****DESCRIPTION****8.1 Transportasi**

Jalan merupakan salah satu sarana yang penting dalam memperlancar kegiatan perekonomian. Pembangunan sarana jalan bermanfaat untuk memenuhi kebutuhan masyarakat atas angkutan barang dan jasa serta meningkatkan perekonomian.

Panjang jalan di Kabupaten Tapanuli Selatan tahun 2017 adalah 1.195,65 km. Jalan tersebut belum termasuk jalan desa.

**8.1 Transportation**

*Road is one of the important means in facilitating economic activity. The development of road facilities is useful to meet the needs of the community for the transportation of goods and services and improve the economy.*

*The length of the road in Tapanuli Selatan Regency in 2017 is 1,195.65 km. Not included village road.*

**8.2 Komunikasi**

Terdapat 93 tower komunikasi di Kabupaten Tapanuli Selatan pada tahun 2017. Tower paling banyak berada di Kecamatan Angkola Timur sebanyak 22 tower.

**8.2 Communication**

*There are 93 communication towers in South Tapanuli Regency in 2017. The most towers are in Angkola Timur Subdistrict as many as 22 towers.*

## 9.1 TRANSPORTASI/TRANSPORTATION

**Tabel :** 9.1.1 Panjang Jalan Menurut Keadaan Dan Status Jalan, 2017 (Km)  
**Table** Road Length of Regency and Subdistrict by Type of Construction, 2017 (Km)

Jalan	Tahun		
	2015	2016	2017
(1)	(2)	(3)	(4)
<b>Jenis permukaan/ Type of surface</b>	<b>590,56</b>	<b>1 211,67</b>	<b>1 195,65</b>
a. Diaspal (Hotmix +Lapen)/Paved	590,56	622,46	633,10
b. Kerikil + Batu/ Gravel + Stone	294,63	297,55	350,00
c. Tanah/ Soil	285,32	291,66	212,55
d. Lainnya/ Others	0,00	0,00	0,00
<b>Kondisi Jalan/ Condition of the Road</b>	<b>1 161,51</b>	<b>1 211,67</b>	<b>1 195,65</b>
a. Baik/ Good	532,48	595,42	601,99
b. Sedang/ Medium	423,09	176,54	172,87
c. Rusak/ Damage	189,64	122,62	117,20
d. Rusak Berat/ Heavy Damaged	16,30	317,09	303,59
<b>Kelas Jalan/ Road Class</b>	<b>1 170,51</b>	<b>1 211,67</b>	<b>1 195,65</b>
a. Kelas I/ Class I	0,00	0,00	0,00
b. Kelas II/ Class II	0,00	0,00	0,00
c. Kelas III/ Class III	0,00	0,00	0,00
d. Kelas III A/ Class IIIA	0,00	0,00	0,00
e. Kelas III B/ Class IIIB	0,00	0,00	0,00
f. Kelas III C/ Class IIIC	1 170,51	1 211,67	1 195,65
g. Kelas Tidak Dirinci/ Unspecified Class	0,00	0,00	0,00

Sumber / Source: Dinas Pekerjaan Umum Daerah Kab.Tapanuli Selatan  
 Public Work Service of Tapanuli Selatan Regency

Keterangan / Note: Untuk tahun 2017 tidak termasuk jalan lorong/gang  
 For 2017, it does not include alley / alleyways

**Tabel :** 9.1.2 Panjang Jalan Kabupaten Menurut Kondisi Permukaan Jalan Dan Kecamatan, 2017 (Km)  
**Table** *Road Length Own and Managed by Regency by Condition of Road Surface and Subdistrict, 2017 (Km)*

Kecamatan Subdistrict	Kondisi Permukaan Jalan / Condition of Road Surface				Jumlah Total
	Baik Good	Sedang Moderate	Rusak Damage	Rusak Berat Heavy Damaged	
(1)	(2)	(3)	(4)	(5)	(6)
1. Batang Angkola	36,30	7,15	1,90	11,40	56,75
2. Sayur Matinggi	15,70	1,70	0,00	4,50	21,90
3. Tantom Angkola	17,55	4,20	1,10	3,20	26,05
4. Angkola Timur	57,90	11,48	18,49	19,76	107,63
5. Angkola Selatan	57,50	21,60	21,95	18,65	119,70
6. Angkola Barat	44,10	13,70	0,80	26,00	84,60
7. Angkola Sangkunur	35,25	6,20	0,00	9,75	51,20
8. Batang Toru	38,51	4,75	3,40	20,79	67,45
9. Marancar	29,33	11,40	0,00	10,60	51,33
10. Muara Batang Toru	32,50	10,65	10,90	20,55	74,60
11. Sipirok	117,90	20,20	32,80	48,65	219,55
12. Arse	24,90	4,10	12,80	22,00	63,80
13. Saipar Dolok Hole	77,95	33,05	8,56	54,04	173,60
14. Aek Bilah	16,60	22,7	4,50	33,70	77,49
<b>2017</b>	<b>601,99</b>	<b>172,87</b>	<b>117,20</b>	<b>303,59</b>	<b>1 195,65</b>
<b>2016</b>	<b>269,55</b>	<b>313,03</b>	<b>176,70</b>	<b>470,37</b>	<b>1 229,65</b>
<b>2015</b>	<b>532,48</b>	<b>432,09</b>	<b>189,64</b>	<b>16,30</b>	<b>1 170,51</b>

Sumber / Source: Dinas Pekerjaan Umum Daerah Kab.Tapanuli Selatan  
*Public Work Service of Tapanuli Selatan Regency*

Keterangan / Note: Untuk tahun 2017 tidak termasuk jalan lorong/gang  
*For 2017, it does not include alley / alleyways*

TRANSPORTATION

**Tabel :** 9.1.3 Panjang Jalan Kabupaten dan Kecamatan Menurut Jenis Konstruksi Permukaan Jalan, 2017 (Km)  
*Road Length of Regency and Subdistrict by Type of Construction, 2017 (Km)*

Kecamatan <i>Subdistrict</i>	Kondisi Permukaan Jalan / <i>Condition of Road Surface</i>					Jumlah <i>Total</i>
	Beraspal <i>Asphalted</i>	Batu <i>Onderlag</i>	Kerikil Diperkeras <i>Gravel</i>	Tanah <i>Earth</i>	Lain <i>Other</i>	
(1)	(2)	(3)	(4)	(5)	(6)	(7)
1. Batang Angkola	46,95	3,00	0,00	6,80	-	56,75
2. Sayur Matinggi	16,90	4,00	0,00	1,00	-	21,90
3. Tantom Angkola	23,95	2,10	0,00	0,00	-	26,05
4. Angkola Timur	69,64	28,28	0,00	9,70	-	107,62
5. Angkola Selatan	63,40	36,00	0,00	21,30	-	120,70
6. Angkola Barat	37,95	28,35	0,00	18,30	-	84,60
7. Angkola Sangkunur	27,30	18,40	0,00	5,50	-	51,20
8. Batang Toru	32,65	15,80	0,00	19,00	-	67,45
9. Marancar	38,03	7,50	0,00	5,80	-	51,33
10. Muara Batang Toru	31,75	26,10	0,00	16,75	-	74,60
11. Sipirok	152,68	40,97	0,00	25,90	-	219,55
12. Arse	22,40	20,20	0,00	21,20	-	63,80
13. Saipar Dolok Hole	65,50	80,90	0,00	27,20	-	173,60
14. Aek Bilah	4,00	38,40	0,00	34,10	-	76,50
<b>2017</b>	<b>633,10</b>	<b>350,00</b>	<b>0,00</b>	<b>212,55</b>	-	<b>1 195,65</b>
<b>2016</b>	<b>557,84</b>	<b>195,57</b>	<b>63,74</b>	<b>412,50</b>	-	<b>1 229,65</b>
<b>2015</b>	<b>590,56</b>	<b>289,30</b>	<b>5,33</b>	<b>285,32</b>	-	<b>1 170,51</b>

Sumber / *Source:* Dinas Pekerjaan Umum Daerah Kab.Tapanuli Selatan  
*Public Work Service of Tapanuli Selatan Regency*

Keterangan / *Note:* Untuk tahun 2017 tidak termasuk jalan lorong/gang  
*For 2017, it does not include alley / alleyways*

**Tabel :** 9.1.4 Jumlah Jembatan Kabupaten Menurut Type Jembatan Dan Kecamatan, 2017 (meter)  
*Bridge Length of Regency by Condition of Bridge and Subdistrict, 2017 (meters)*

Kecamatan Subdistrict	Jumlah Jembatan / Number of Bridge					Jumlah Total
	Beton Concrete	Komposite Composite	Rangka Frame	Kayu Wood	Gantung Suspension	
(1)	(2)	(3)	(4)	(5)	(6)	(7)
1. Batang Angkola	10	4	-	-	3	17
2. Sayur Matinggi	7	3	1	-	2	13
3. Tantom Angkola	6	-	-	-	2	8
4. Angkola Timur	8	14	-	-	-	22
5. Angkola Selatan	10	-	1	-	-	11
6. Angkola Barat	12	-	-	1	-	13
7. Angkola Sangkunur	11	1	-	4	2	18
8. Batang Toru	4	-	-	-	2	6
9. Marancar	3	9	-	-	-	12
10. Muara Batang Toru	1	-	-	3	-	4
11. Sipirok	11	13	-	-	-	24
12. Arse	2	3	-	-	-	5
13. Saipar Dolok Hole	17	13	-	-	1	31
14. Aek Bilah	12	-	-	2	-	14
<b>2017</b>	<b>114</b>	<b>60</b>	<b>2</b>	<b>10</b>	<b>12</b>	<b>198</b>

Sumber / Source: Dinas Pekerjaan Umum Daerah Kab.Tapanuli Selatan  
*Public Work Service of Tapanuli Selatan Regency*

TRANSPORTATION

**Tabel :** 9.1.4 Panjang Jembatan Kabupaten Menurut Type Jembatan Dan Kecamatan, 2017 (meter)  
*Bridge Length of Regency by Condition of Bridge and Subdistrict, 2017 (meters)*

Kecamatan <i>Subdistrict</i>	Kondisi Jembatan / <i>Condition of Bridge</i>					Jumlah <i>Total</i>
	Beton <i>Concrete</i>	Komposite <i>Composite</i>	Rangka <i>Frame</i>	Kayu <i>Wood</i>	Gantung <i>Suspension</i>	
(1)	(2)	(3)	(4)	(5)	(6)	(7)
1. Batang Angkola	134	63	-	-	130	327
2. Sayur Matinggi	64	26	55	-	85	230
3. Tantom Angkola	62	-	-	-	61	123
4. Angkola Timur	77	133	-	-	-	210
5. Angkola Selatan	147	-	40	-	-	187
6. Angkola Barat	143	-	-	12	-	155
7. Angkola Sangkunur	165	27	-	46	70	308
8. Batang Toru	24	-	-	-	180	204
9. Marancar	36	68,5	-	-	-	104,5
10. Muara Batang Toru	25	-	-	36	-	61
11. Sipirok	168	145,5	-	-	-	313,5
12. Arse	26	24	-	-	-	50
13. Saipar Dolok Hole	246	157	-	-	55	458
14. Aek Bilah	147	-	-	30	-	177
<b>2017</b>	<b>1 464</b>	<b>644</b>	<b>95</b>	<b>124</b>	<b>581</b>	<b>2 908</b>
<b>2015</b>	<b>1 077</b>	<b>560</b>	<b>95</b>	<b>-</b>	<b>386</b>	<b>2 118</b>
<b>2013</b>	<b>1 080</b>	<b>533</b>	<b>95</b>	<b>-</b>	<b>286</b>	<b>1 994</b>

Sumber / *Source:* Dinas Pekerjaan Umum Daerah Kab.Tapanuli Selatan  
*Public Work Service of Tapanuli Selatan Regency*

**Tabel :** 9.1.5 Kondisi Irigasi Menurut Kecamatan, 2017 (Ha)  
**Table**

Kecamatan <i>Subdistrict</i>	Kondisi Irigasi/ <i>Irrigation conditions</i>			
	Baik <i>Good</i>	Sedang <i>Moderate</i>	Rusak <i>Damage</i>	Rusak Berat <i>Badly Damaged</i>
(1)	(2)	(3)	(4)	(5)
1. Batang Angkola	128	15	22	35
2. Sayur Matinggi	485	90	91	244
3. Tantom Angkola	-	-	-	-
4. Angkola Timur	2 346	336	313	805
5. Angkola Selatan	404	40	59	121
6. Angkola Barat	802	46	45	164
7. Angkola Sangkunur	125	25	37	63
8. Batang Toru	759	123	142	331
9. Marancar	1 213	225	220	497
10. Muara Batang Toru	-	-	-	-
11. Sipirok	3 252	332	420	1 161
12. Arse	725	142	138	395
13. Saipar Dolok Hole	454	29	71	194
14. Aek Bilah	412	91	82	235
<b>2017</b>	<b>11 105</b>	<b>1 494</b>	<b>1 640</b>	<b>4 245</b>
<b>2016</b>	<b>10 918</b>	<b>1 667</b>	<b>1 853</b>	<b>4 046</b>
<b>2015</b>	<b>10 298</b>	<b>1 822</b>	<b>2 007</b>	<b>4 357</b>

Sumber / *Source*: Dinas Pekerjaan Umum Daerah Kab.Tapanuli Selatan  
*Public Work Service of Tapanuli Selatan Regency*



TRANSPORTATION

**Tabel :** 9.1.6 Perkembangan Jumlah Kendaraan Bermotor Yang Terdaftar,  
**Table** 2015 – 2017  
*Number of Registered Vehicles, 2015 – 2017*

Tahun/ Year	2015	2016	2017
(1)	(2)	(3)	(4)
Mobil Penumpang <i>Passenger Car</i>	1 825	262	493
Mobil Bus <i>Bus</i>	57	20	115
Mobil Gerobak <i>Truck Wagon</i>	-	160	103
Sepeda Motor <i>Motor Cycle</i>	19 210	3 450	1 333
Beca Bermotor <i>Motor Beca</i>	45	15	15

Sumber / Source: Kepolisian Daerah Sumatera Utara Resor Tapanuli Selatan/ *Resort Police Command of Tapanuli Selatan Regency*

**Tabel :** 9.1.7 Perkembangan Banyaknya Kendaraan Wajib Uji Menurut Jenis Kendaraan di Kabupaten Tapanuli Selatan, 2015 – 2017  
**Table** *Trend of Number Vehicles with Must Test by Type of Vehicles In Tapanuli Selatan Regency, 2015 - 2017*

Tahun / Year	Tahun/ Years		
	2015	2016	2017
(1)	(2)	(2)	(3)
Colt/ <i>Colt</i>	115	95	87
Fuso/ <i>Fuso</i>	75	52	138
Mobil Penumpang Umum/ <i>General Passenger Car</i>	1 320	793	65
Kendaraan Tempelan/ <i>Vehicle Paste</i>	-	-	204
<b>Jumlah/ Total</b>	<b>1 510</b>	<b>940</b>	<b>494</b>

Sumber / *Source:* Kepolisian Daerah Sumatera Utara Resor Tapanuli Selatan/ *Resort Police Command of Tapanuli Selatan Regency*

TRANSPORTATION

Tabel : 9.1.8 Jumlah Surat Izin Mengemudi (SIM) Yang Dikeluarkan Menurut Jenisnya, 2017  
 Table Number of Driving License Issued by Type, 2017

Bulan / Month	A	BI	BII	C	Jumlah Total
(1)	(2)	(3)	(4)	(5)	(6)
1. Januari / January	193	83	34	339	<b>649</b>
2. Pebruari / February	197	88	24	367	<b>676</b>
3. Maret / March	239	73	28	340	<b>680</b>
4. April / April	202	76	27	306	<b>611</b>
5. Mei / May	232	101	16	403	<b>752</b>
6. Juni / June	162	46	11	370	<b>589</b>
7. Juli / July	275	99	30	643	<b>1047</b>
8. Agustus / August	252	93	27	445	<b>817</b>
9. September / September	194	75	25	332	<b>626</b>
10. Oktober / October	245	96	24	381	<b>746</b>
11. Nopember / November	278	88	22	483	<b>871</b>
12. Desember / December	279	62	25	465	<b>831</b>
<b>2017</b>	<b>2 748</b>	<b>980</b>	<b>293</b>	<b>4 874</b>	<b>8 895</b>
<b>2016</b>	<b>2 496</b>	<b>862</b>	<b>264</b>	<b>5 466</b>	<b>9 088</b>
<b>2015</b>	<b>2 725</b>	<b>1 110</b>	<b>311</b>	<b>5 923</b>	<b>10 069</b>

Catatan : A : Driver license for light 4 wheel vehicle

BI : Driver license for small truck and bus

BII : Driver license for big truck and over

C : Driver license for motor cycle

Sumber / Source: Kepolisian Daerah Sumatera Utara Resor Tapanuli Selatan/ Resort Police Command of Tapanuli Selatan Regency

**Tabel :** 9.1.9 Jumlah Surat Izin Mengemudi (SIM) Yang Dikeluarkan Menurut Jenis Kelamin, 2017  
**Table** Number of Driving License Issued by Sex, 2017

Bulan / Month	Laki-Laki Male	Perempuan Female	Jumlah Total
(1)	(2)	(3)	(4)
1. Januari / January	614	35	649
2. Pebruari / February	652	24	676
3. Maret / March	651	29	680
4. April / April	569	42	611
5. Mei / May	732	20	752
6. Juni / June	570	19	589
7. Juli / July	1 002	45	1 047
8. Agustus / August	785	32	817
9. September / September	604	22	626
10. Oktober / October	735	11	746
11. Nopember / November	862	9	871
12. Desember / December	810	21	831
<b>2017</b>	<b>8 586</b>	<b>309</b>	<b>8 895</b>
<b>2016</b>	<b>8 328</b>	<b>760</b>	<b>9 088</b>
<b>2015</b>	<b>9 296</b>	<b>774</b>	<b>10 069</b>

Sumber / Source: Kepolisian Daerah Sumatera Utara Resor Tapanuli Selatan/ Resort Police Command of Tapanuli Selatan Regency

TRANSPORTATION

**Tabel :** 9.1.10 Banyaknya Pengeluaran STNK/Plat Dan Mutasi Kendaraan Yang Dilaksanakan Samsat Polres Tapanuli Selatan, 2017  
**Table** *Number of Police Registration Number Issued and Vehicles Registration Movement by Samsat Tapanuli Selatan, 2017*

Kecamatan <i>Subdistrict</i>	Pengeluaran / <i>Issued</i>		Mutasi / <i>Movement</i>	
	STNK <i>Registration Number</i>	Plat <i>Plate</i>	Keluar <i>Out</i>	Masuk <i>In</i>
(1)	(2)	(3)	(4)	(5)
1. Januari / <i>January</i>	295	295	2	2
2. Pebruari / <i>February</i>	102	102	1	4
3. Maret / <i>March</i>	98	98	2	7
4. April / <i>April</i>	110	110	2	4
5. Mei / <i>May</i>	375	375	3	3
6. Juni / <i>June</i>	200	200	2	2
7. Juli / <i>July</i>	205	205	2	5
8. Agustus / <i>August</i>	187	187	3	7
9. September / <i>September</i>	251	251	2	6
10. Oktober / <i>October</i>	217	217	3	12
11. Nopember / <i>November</i>	212	212	2	11
12. Desember / <i>December</i>	301	301	3	9
<b>2017</b>	<b>2 553</b>	<b>2 553</b>	<b>27</b>	<b>72</b>
<b>2016</b>	<b>7 820</b>	<b>7 820</b>	<b>77</b>	<b>1 200</b>
<b>2015</b>	<b>8 954</b>	<b>8 954</b>	<b>55</b>	<b>883</b>

Sumber / *Source:* Kepolisian Daerah Sumatera Utara Resor Tapanuli Selatan/ *Resort Police Command of Tapanuli Selatan Regency*

**Tabel :** 9.1.11 Perkembangan Jumlah Kecelakaan Lalu Lintas Dan Kerugian Yang Diakibatkannya, 2015 – 2017  
**Table** *Number of Traffic Accident and Damage, 2015 – 2017*

Uraian / <i>Description</i>	2015	2016	2017
(1)	(2)	(3)	(4)
1. Banyak Kecelakaan <i>Accident</i> (Kali / <i>frequency</i> )	134	188	71
2. Meninggal Dunia <i>Death</i> (Orang / <i>casualty</i> )	107	122	37
3. Luka Berat <i>Seriously Injured</i> (Orang / <i>casualty</i> )	79	109	23
4. Luka Ringan <i>Lightly Injured</i> (Orang / <i>casualty</i> )	95	164	107
5. Kerugian Materi <i>Material</i> (Ribu Rupiah)	484 450	731 400	249 500

Sumber / *Source*: Kepolisian Daerah Sumatera Utara Resor Tapanuli Selatan/ *Resort Police Command of Tapanuli Selatan Regency*

TRANSPORTATION

**Tabel :** 9.1.12 Nama Perusahaan MPU Dan Jumlah Kendaraan Yang Mendapat Izin Trayek Di Kabupaten Tapanuli Selatan, 2016 – 2017  
**Table** *Name of Public Car Transportation Company and Number of Vehicles with License In Tapanuli Selatan Regency, 2016 – 2017*

Nama Perusahaan MPU <i>Name of Public Car Transportation Company</i>	Jumlah Kendaraan / <i>Number of Vehicles</i> (Unit)		
	2015	2016	2017
(1)	(2)	(2)	(3)
CV. PO Anatra	250	250	250
CV. PO Bon Express	250	250	250
CV. P.M.T.S	200	200	200
PO Parsariran	100	100	100
CV. Bintang Prima	120	120	120
CV. Selatan Jaya	100	100	100
PO. Beringin Jaya	70	70	70
PT. Siais Indah Transport	20	20	20
CV. Sapirok Nauli	35	35	50
CV. Selatan Karya	54	54	54
PT. Putra Dolok Hole	17	17	17
FA. ODP Sibual Buali	54	54	54
PT. Anggi Shintia Kasih	-	-	24

Sumber / *Source:* Dinas Perhubungan, Komunikasi, dan Informatika Kabupaten Tapanuli Selatan / *Department of Transportation, Communications, and Informatics of Tapanuli Selatan Regency*

## 9.2 POS DAN TELEKOMUNIKASI/ *POST AND TELECOMUNICATION*

**Tabel :** 9.2.1 Jumlah Surat Kilat Khusus Yang Dikirim Dan Diterima Melalui Kantor Pos Di Kabupaten Tapanuli Selatan Menurut Bulan, 2017  
*Number of Special Express Mail / Regular Mail Sent and Received by Post Office in Tapanuli Selatan by Month, 2017*

Bulan <i>Month</i>	Dikirim / <i>Sent</i>			Diterima / <i>Received</i>		
	Dalam Negeri <i>Domestic</i>	Luar Negeri <i>Abroad</i>	Jumlah <i>Total</i>	Dalam Negeri <i>Domestic</i>	Luar Negeri <i>Abroad</i>	Jumlah <i>Total</i>
(1)	(2)	(3)	(4)	(5)	(6)	(7)
1. Januari / <i>January</i>	543	28	571	3 182	8	3 190
2. Pebruari / <i>February</i>	788	2	790	1 890	6	1 896
3. Maret / <i>March</i>	758	4	762	1 922	12	1 934
4. April / <i>April</i>	638	-	638	3 017	8	3 025
5. Mei / <i>May</i>	687	-	687	3 920	6	3 926
6. Juni / <i>June</i>	566	2	568	2 132	10	2 142
7. Juli / <i>July</i>	875	2	877	1 997	8	2 005
8. Agustus / <i>August</i>	942	2	944	3 302	10	3 312
9. September/ <i>September</i>	707	2	709	3 482	4	3 486
10. Oktober / <i>October</i>	806	4	810	2 333	12	2 345
11. Nopember/ <i>November</i>	608	2	610	2 861	8	2 869
12. Desember/ <i>December</i>	612	-	612	3 963	8	3 971
<b>2017</b>	<b>8 530</b>	<b>48</b>	<b>8 578</b>	<b>34 001</b>	<b>100</b>	<b>34 101</b>
<b>2016</b>	<b>4 216</b>	<b>6</b>	<b>4 222</b>	<b>24 685</b>	<b>53</b>	<b>24 738</b>
<b>2015</b>	<b>5 684</b>	<b>24</b>	<b>5 708</b>	<b>22 664</b>	<b>50</b>	<b>22 714</b>

Sumber / *Source:* PT.Pos Indonesia Cab.Padangsidimpuan/  
*Post Office Indonesia of Padangsidimpuan*



TRANSPORTATION

**Tabel :** 9.2.2 Jumlah Paket Pos Yang Dikirim Dan Diterima Melalui Kantor Pos Di Kabupaten Tapanuli Selatan Menurut Bulan, 2017  
*Number of Post Parcel Sent and Received by Post Office in Tapanuli Selatan Regency by Month, 2017*

Bulan / Month	Dikirim / Sent			Diterima / Received		
	Dalam Negeri <i>Domestic</i>	Luar Negeri <i>Abroad</i>	Jumlah Total	Dalam Negeri <i>Domestic</i>	Luar Negeri <i>Abroad</i>	Jumlah Total
(1)	(2)	(3)	(4)	(5)	(6)	(7)
1. Januari / <i>January</i>	47	2	49	92	12	104
2. Pebruari / <i>February</i>	20	-	20	60	-	60
3. Maret / <i>March</i>	23	-	23	54	-	54
4. April / <i>April</i>	45	-	45	63	-	63
5. Mei / <i>May</i>	26	-	26	27	-	27
6. Juni / <i>June</i>	33	-	33	63	2	65
7. Juli / <i>July</i>	32	2	34	92	-	92
8. Agustus / <i>August</i>	39	-	39	117	-	117
9. September/ <i>September</i>	36	-	36	93	2	95
10. Oktober / <i>October</i>	38	2	40	27	-	27
11. Nopember/ <i>November</i>	44	-	44	77	-	77
12. Desember/ <i>December</i>	54	-	54	108	8	116
<b>2017</b>	<b>437</b>	<b>6</b>	<b>443</b>	<b>873</b>	<b>24</b>	<b>897</b>
<b>2016</b>	<b>350</b>	<b>2</b>	<b>352</b>	<b>694</b>	<b>8</b>	<b>702</b>
<b>2015</b>	<b>289</b>	<b>3</b>	<b>292</b>	<b>581</b>	<b>12</b>	<b>594</b>

Sumber / Source: PT.Pos Indonesia Cab.Padangsidempuan/  
Post Office Indonesia of Padangsidempuan

**Tabel :** 9.2.3 Jumlah Surat Kilat Khusus Yang Dikirim Dan Diterima Melalui Kantor Pos Di Kabupaten Tapanuli Selatan Menurut Kecamatan, 2017  
*Number of Special Express Mail/General Mail Sent and Received by Post Office by Subdistrict, 2017*

Kantor Pelayanan Office	Kecamatan Subdistrict	Dikirim / Sent			Diterima / Received		
		Dalam Negeri Domestic	Luar Negeri Abroad	Jumlah Total	Dalam Negeri Domestic	Luar Negeri Abroad	Jumlah Total
(1)	(2)	(3)	(4)	(5)	(6)	(7)	(8)
1.Pargarutan	Psp.Timur	981	2	983	5 342	2	5.344
2.Sitinjak	Psp.Barat	1 284	-	1 284	3 846	-	3.846
3.Batang Toru	Batang Toru	1 682	32	1 714	8 432	76	8.508
4.Sipirok	Sipirok	1 274	12	1 286	10 889	20	10.909
5.Huta Padang	Arse	1 022	-	1 022	1 881	-	1.881
6.Sigalangan	Bt.Angkola	1 088	-	1 088	1 731	2	1.733
7.Sy. Matinggi	Sy.Matinggi	1 197	2	1 199	1 877	-	1.877
	<b>2017</b>	<b>8 528</b>	<b>48</b>	<b>8 576</b>	<b>33 998</b>	<b>100</b>	<b>34 098</b>
	<b>2016</b>	<b>4 216</b>	<b>6</b>	<b>4 222</b>	<b>24 685</b>	<b>53</b>	<b>24 738</b>
	<b>2015</b>	<b>5 684</b>	<b>24</b>	<b>5 708</b>	<b>22 664</b>	<b>50</b>	<b>22 703</b>

Sumber / Source: PT.Pos Indonesia Cab.Padangsidimpuan/  
Post Office Indonesia of Padangsidimpuan

TRANSPORTATION

**Tabel :** 9.2.4 Jumlah Paket Pos Yang Dikirim Dan Diterima Melalui Kantor Pos Di Kabupaten Tapanuli Selatan Menurut Kecamatan, 2017  
**Table** Number of Parcel Post Sent and Received by Subdistrict, 2017

Kantor Pelayanan Office	Kecamatan Subdistrict	Dikirim / Sent			Diterima / Received		
		Dalam Negeri Domestic	Luar Negeri Abroad	Jumlah Total	Dalam Negeri Domestic	Luar Negeri Abroad	Jumlah Total
(1)	(2)	(3)	(4)	(5)	(6)	(7)	(8)
1.Pargarutan	Psp.Timur	63	-	63	107	2	109
2.Sitinjak	Psp.Barat	12	-	12	62	-	62
3.Batang Toru	Batang Toru	153	6	159	228	20	248
4.Sipirok	Sipirok	129	-	129	152	2	154
5.Huta Padang	Arse	11	-	11	131	-	131
6.Sigalangan	Bt.Angkola	24	-	24	107	-	107
7.Sy. Matinggi	Sy.Matinggi	39	-	39	87	-	87
<b>2017</b>		<b>431</b>	<b>6</b>	<b>437</b>	<b>874</b>	<b>24</b>	<b>898</b>
<b>2016</b>		<b>350</b>	<b>2</b>	<b>352</b>	<b>693</b>	<b>8</b>	<b>701</b>
<b>2015</b>		<b>289</b>	<b>3</b>	<b>292</b>	<b>581</b>	<b>12</b>	<b>594</b>

Sumber / Source: PT.Pos Indonesia Cab.Padangsidempuan/  
Post Office Indonesia of Padangsidempuan

**Tabel :** 9.2.6 Jumlah Penabungan dan Pengambilan Tabanas Batara Melalui Kantor Pos Di Kabupaten Tapanuli Selatan Menurut Kecamatan, 2017  
*Number of Saving and withdrawal of Tabanas Batara by Tapanuli Selatan Regency by Subdistrict, 2017*

Kantor Pelayanan Office	Kecamatan Subdistrict	Penabungan / Deposit		Pengambilan / Withdrawal	
		Bilangan Frequency	Besarnya Uang Value (Rp)	Bilangan Frequency	Besarnya Uang Value (Rp)
(1)	(2)	(3)	(4)	(5)	(6)
1.Pargarutan	Psp.Timur	224	163 237 500	293	346.680.000
2.Sitinjak	Psp.Barat	609	304 741 500	327	508.891.943
3.Batang Toru	Batang Toru	747	539 800 794	513	77.312.100
4.Sipirok	Sipirok	561	241 801 500	410	735.955.164
5.Huta Padang	Arse	254	148 980 000	743	1.104.660.000
6.Sigalangan	Bt.Angkola	93	157 541 100	273	492.115.500
7.Sy. Matinggi	Sy.Matinggi	159	129 541 071	252	385.635.398
	<b>2017</b>	<b>2.647</b>	<b>1 685 643 465</b>	<b>2 811</b>	<b>3 651 250 105</b>
	<b>2016</b>	<b>2 306</b>	<b>4 912 997 486</b>	<b>3 049</b>	<b>5 663 556 327</b>
	<b>2015</b>	<b>1 764</b>	<b>1 123 762 310</b>	<b>1 873</b>	<b>2 898 039 336</b>

Sumber / Source: PT.Pos Indonesia Cab.Padangsidimpuan/  
Post Office Indonesia of Padangsidimpuan

TRANSPORTATION

**Tabel :** 9.2.7 Jumlah Pembayaran Pensiun Yang Dikirim Melalui Kantor Pos Di Kabupaten Tapanuli Selatan Menurut Kecamatan, 2017  
*Number of Pension Payment Through Post Office in Tapanuli Selatan Regency by Subdistrict, 2017*

Kantor Pelayanan Office	Kecamatan Subdistrict	Dikirim / Sent	
		Bilangan / Frequency	Besarnya Uang / Value (Rp)
(1)	(2)	(3)	(4)
1.Pargarutan	Psp.Timur	2 039	3.768.341.064
2.Sitinjak	Psp.Barat	2 028	3.768.341.064
3.Batang Toru	Batang Toru	2 028	3.768.341.064
4.Sipirok	Sipirok	2 027	3.768.341.064
5.Huta Padang	Arse	2 025	3.768.341.064
6.Sigalangan	Bt.Angkola	2 027	3.768.341.064
7.Sy. Matinggi	Sy.Matinggi	2 028	4.818.341.064
	<b>2017</b>	<b>24.338</b>	<b>47 019 825 018</b>
	<b>2016</b>	<b>15 708</b>	<b>32 435 741 000</b>
	<b>2015</b>	<b>16 224</b>	<b>31 346 550 012</b>

Sumber / Source: PT.Pos Indonesia Cab.Padangsidempuan/  
Post Office Indonesia of Padangsidempuan

**Tabel :** 9.2.9 Jumlah Penabungan dan Pengambilan Tabanas Batara Melalui Kantor Pos Di Kabupaten Tapanuli Selatan Menurut Bulan 2017  
**Table** *Number of Deposit and Withdrawal Tabanas Batara by Post Office in Tapanuli Selatan Regency by Month, 2017*

Bulan / Month	Penabungan / Deposit		Pengambilan / Withdrawal	
	Bilangan Frequency	Besarnya Uang Value (Rp)	Bilangan Frequency	Besarnya Uang Value (Rp)
(1)	(2)	(3)	(4)	(5)
1. Januari / January	207	140 470 289	213	362 254 917
2. Pebruari / February	225	134 352 548	237	347 379 368
3. Maret / March	213	134 352 198	236	362 384 132
4. April / April	207	139 274 463	228	352 340 342
5. Mei / May	203	134 482 337	207	366 842 375
6. Juni / June	218	133 685 228	243	384 984 461
7. Juli / July	206	147 843 237	233	335 841 843
8. Agustus / August	213	143 378 796	213	333 875 484
9. September/September	225	137 347 172	207	380 779 704
10. Oktober/October	186	134 343 537	261	377 035 346
11. Nopember/November	194	140 772 173	285	441 777 887
12. Desember/December	201	165 341 490	248	376 817 390
<b>2017</b>	<b>2 498</b>	<b>1 685 643 468</b>	<b>2 811</b>	<b>4 422 313 249</b>
<b>2016</b>	<b>2 306</b>	<b>4 912 997 486</b>	<b>3 049</b>	<b>5 663 556 327</b>
<b>2015</b>	<b>1 664</b>	<b>1 123 762 310</b>	<b>1 873</b>	<b>2 948 208 830</b>

Sumber / Source: PT.Pos Indonesia Cab.Padangsidimpuan/  
 Post Office Indonesia of Padangsidimpuan

TRANSPORTATION

**Tabel :** 9.2.10 Jumlah Pembayaran Pensiun Yang Dikirim Melalui Kantor Pos Di Kabupaten Tapanuli Selatan Menurut Bulan , 2017  
**Table** *Number of Retired Payment Sent by Post Office in Tapanuli Selatan Regency by Month, 2017*

Bulan / Month	Dikirim / Sent	
	Bilangan / Frequency	Besarnya Uang / Value (Rp)
(1)	(2)	(3)
1. Januari / January	2 039	3 768 341 064
2. Pebruari / February	2 028	3 768 341 064
3. Maret / March	2 028	3 768 341 064
4. April / April	2 027	3 768 341 064
5. Mei / May	2 025	3 768 341 064
6. Juni / June	2 027	3 768 341 064
7. Juli / July	2 028	4 818 341 064
8. Agustus / August	2 028	3 918 341 064
9. September / September	2 028	3 918 341 064
10. Oktober / October	2 028	3 918 341 064
11. Nopember / November	2 028	3 918 341 064
12. Desember / December	2 024	3 918 073 314
<b>2017</b>	<b>24 338</b>	<b>47 019 825 018</b>
<b>2016</b>	<b>15 708</b>	<b>32 435 741 000</b>
<b>2015</b>	<b>16 224</b>	<b>31 346 550 012</b>

Sumber / Source: PT.Pos Indonesia Cab.Padangsidimpuan/  
 Post Office Indonesia of Padangsidimpuan

**Tabel :** 9.1.2 Jumlah Tower Komunikasi Menurut Kecamatan di Kabupaten Tapanuli Selatan, 2017  
**Table** *Number of Tower Communications According to Districts in Tapanuli Selatan Regency, 2017*

Kecamatan <i>Subdistrict</i>	Jumlah <i>Total</i>
(1)	(6)
1. Batang Angkola	9
2. Sayur Matinggi	8
3. Tantom Angkola	2
4. Angkola Timur	15
5. Angkola Selatan	3
6. Angkola Barat	8
7. Angkola Sangkunur	2
8. Batang Toru	12
9. Marancar	5
10. Muara Batang Toru	2
11. Sipirok	22
12. Arse	2
13. Saipar Dolok Hole	3
14. Aek Bilah	-
<b>2015</b>	<b>93</b>

Sumber / *Source*: Dinas Kominfo  
*Office Of Communication And Information*





## 24 Koperasi Unit Desa

Terdapat di seluruh kecamatan selain Aek Bilah. Jumlah Anggota Koperasi selama tahun 2017 mencapai

**2.905** orang



## 271 Koperasi Non KUD

Jumlah Anggota selama tahun 2017 mencapai **11.722** orang

## 2,2 MILYAR

Realisasi Penerimaan PBB tahun 2017





**PENJELASAN TEKNIS**

1. **Pendapatan Asli Daerah (PAD)** adalah pendapatan yang diperoleh daerah yang dipungut berdasarkan peraturan daerah sesuai dengan peraturan perundang-undangan, guna keperluan daerah yang bersangkutan dalam membiayai kegiatannya.
2. **Dana Perimbangan** adalah dana yang bersumber dari pendapatan APBN yang dialokasikan kepada Daerah untuk mendanai kebutuhan daerah dalam rangka pelaksanaan desentralisasi.
3. **Lain-lain Pendapatan yang Sah** adalah pendapatan lainnya dari pemerintah pusat dan atau dari instansi pusat, serta dari daerah lainnya.
4. Koperasi adalah sebuah organisasi ekonomi yang dimiliki dan dioperasikan oleh orang-seorang demi kepentingan bersama. Koperasi melandaskan kegiatan berdasarkan prinsip gerakan ekonomi rakyat yang berdasarkan asas kekeluargaan
5. Pajak bumi dan bangunan (PBB) adalah pajak yang dipungut atas tanah dan bangunan karena adanya keuntungan dan/atau kedudukan

**TECHNICAL NOTES**

1. **Original Local Government Revenue** is revenue that withheld based on local regulations in accordance with the legislation, for the purposes of financing their activities.
2. **Balanced Budget** is the fund coming from the state budget that allocated to regions to fund their needs in the context of decentralization.
3. **Other Legal Revenue** is other income that coming from the central government and or from the central agencies, as well as from other local government.
4. A cooperative is an economic organization owned and operated by individuals for the common good. The cooperative is based on the principle of the people's economic movement based on the principle of kinship
5. **Land and building tax (PBB)** is a tax levied on land and buildings due to the advantage and / or better socioeconomic position for

sosial ekonomi yang lebih baik bagi orang atau badan yang mempunyai suatu hak atasnya atau memperoleh manfaat dari padanya

*a person or entity having a right to it or benefiting from it*

<b>ULASAN</b>	<b>DESCRIPTION</b>
<p><b>10.1 Keuangan Daerah</b></p> <p>Anggaran pendapatan di Kabupaten Tapanuli Selatan terdiri atas pendapatan asli daerah, dana perimbangan dan pendapatan lain yang sah, dan anggaran belanja daerah dibedakan atas belanja langsung dan belanja tidak langsung.</p> <p>Ringkasan pendapatan Pemerintah Kabupaten Tapanuli Selatan pada tahun 2017 sebesar Rp. 1.285,22 miliar dimana dari total realisasi penerimaan tersebut mencapai 1.246,91 miliar.</p>	<p><b>10.1 Regional Finance</b></p> <p><i>The revenue in Tapanuli Selatan Regency is consists of local government genuine receipt, control and provincial sharing and other legal revenues, and the expenditure distinguished by direct expenditure and non direct expenditure.</i></p> <p><i>Summary of revenue of Tapanuli Selatan Regency Government in 2017 is Rp. 1,285.22 billion of which total revenues reached 1,246.91 billion.</i></p>
<p><b>10.2 Koperasi</b></p> <p>Jumlah koperasi di Kabupaten Tapanuli Selatan pada tahun 2017 sejumlah 295 koperasi yang terdiri dari 24 Koperasi Unit Desa (KUD) dan 271 koperasi Non KUD.</p>	<p><b>10.1 Regional Finance</b></p> <p><i>The number of cooperatives in South Tapanuli Regency in 2017 was 295 cooperatives consisting of 24 Village Unit Cooperatives (KUD) and 271 Non KUD cooperatives.</i></p>

**10.1 KEUANGAN DAERAH/LOCAL FINANCE**

**Tabel :** 10.1.1 Target dan Realisasi Pendapatan Daerah di Kabupaten Tapanuli Selatan, 2017  
**Table** Target and Realization of Regional Income in Tapanuli Selatan Regency, 2017

Uraian	Target Target	Realisasi Realization
[1]	[2]	[3]
<b>1. PENDAPATAN/ INCOME</b>	<b>1 285 322 248 801,00</b>	<b>1 246 916 483 229,70</b>
a. Pendapatan Asli Daerah/ Locally Generated Revenue	117 448 497 504,00	104 722 613 704,70
b. Pendapatan Transfer/ Transfer Revenue	962 498 456 048,00	926 340 632 677,00
c. Lain-lain Pendapatan Yang Sah/ Other Legal Income	205 375 295 249,00	215 853 236 848,00
<b>2. BELANJA/ EXPENSE</b>	<b>1 080 517 039 323,00</b>	<b>982 140 512 537,00</b>
a. Belanja Operasi/ Operations Expenditure	783 916 235 353,00	704 600 699 296,00
b. Belanja Modal/ Capital Expenditure	294 845 836 770,00	277 231 852 741,00
c. Belanja Tak Terduga/ Unexpected Expense	1 754 967 200,00	307 960 500,00
<b>3. TRANSFER/ TRANSFER</b>	<b>236 832 524 652,00</b>	<b>214 083 128 452,00</b>
<b>4. PEMBIAYAAN/ OUTLAY</b>	<b>77 505 422 256,00</b>	<b>73 505 422 256,07</b>
a. Penerimaan Pembiayaan/ Outlay Receipts	54 766 368 715,00	54 766 368 715,07
b. Pengeluaran Pembiayaan/ Outlay Expenditure	22 739 053 541,00	18 739 053 541,00

Sumber / Source: Badan Pengelola Keuangan, Pendapatan Dan Aset Daerah Kab. Tapanuli Selatan / Division of Finance Service of Tapanuli Selatan Regency

**Tabel :** 10.1.2 Target dan Realisasi Pendapatan Pajak Daerah di Kabupaten Tapanuli Selatan, 2017  
**Table** *Target and Realization of Local Tax Revenue in Tapanuli Selatan Regency, 2017*

Jenis Pajak <i>Tax Type</i>	Target <i>Target</i>	Realisasi <i>Realization</i>
[1]	[2]	[3]
Pajak Hotel / <i>Hotel Tax</i>	92 000 000,00	87 814 231,00
Pajak Restoran/ <i>Restaurant Tax</i>	4 337 686 000,00	4 413 991 502,00
Pajak Hiburan/ <i>Entertainment Tax</i>	4 000 000,00	4 100 000,00
Pajak Reklame/ <i>Advertisement Tax</i>	110 000 000,00	94 775 750,00
Pajak Penerangan Jalan / <i>Street Lighting Tax</i>	5 709 879 028,00	6 821 472 126,00
Pajak Mineral Bukan Logam dan Batuan / <i>Non-Metallic and Rocky Mineral Taxes</i>	21 989 366 000,00	5 739 035 090,00
Pajak Air Tanah / <i>Groundwater Tax</i>	65 000 000,00	70 233 759,00
Pajak Sarang Burung Walet / <i>Swallow's Nest Tax</i>	0,00	0,00
Pajak Bumi Dan Bangunan Perdesaan Dan Perkotaan / <i>Land Tax and Rural and Urban Buildings</i>	1 876 784 000,00	2 224 255 042,00
Bea Perolehan Hak Atas Tanah Dan Bangunan (BPHTB)/ <i>Acquisition of Land and Building Rights</i>	1 900 000 000,00	2 148 794 885,00
<b>2017</b>	<b>36 084 715 028,00</b>	<b>21 604 472 385,00</b>
<b>2016</b>	<b>18 368 052 000,00</b>	<b>20 496 531 973,00</b>
<b>2015</b>	<b>45 822 050 546,00</b>	<b>48 266 542 099,00</b>

Sumber / *Source:* Badan Pengelola Keuangan, Pendapatan Dan Aset Daerah Kab. Tapanuli Selatan / *Division of Finance Service of Tapanuli Selatan Regency*



**Tabel :** 10.1.3 Penetapan Dan Realisasi Penerimaan PBB Tiap Kecamatan di Kabupaten Tapanuli Selatan, 2017  
*Table* *Establishment and Realization of Land and Building Rights Reception in each Sub-District in Tapanuli Selatan Regency, 2017*

Kecamatan <i>Subdistrict</i>	Target <i>Target</i>	Realisasi <i>Realization</i>
(1)	(2)	(3)
1. Batang Angkola	194 246 044,00	208 608 160,00
2. Sayur Matinggi	101 260 730,00	185 469 346,00
3. Tantom Angkola	51 621 444,00	59 048 054,00
4. Angkola Timur	396 260 935,00	382 094 215,00
5. Angkola Selatan	74 177 598,00	87 316 402,00
6. Angkola Barat	162 290 559,00	187 960 742,00
7. Angkola Sangkunar	92 241 361,00	144 204 165,00
8. Batang Toru	222 583 825,00	295 009 522,00
9. Marancar	48 454 860,00	57 033 210,00
10. Muara Batang Toru	86 417 070,00	87 711 428,00
11. Sipirok	295 675 710,00	350 958 027,00
12. Arse	51 195 176,00	60 772 745,00
13. Saipar Dolok Hole	72 003 163,00	84 709 603,00
14. Aek Bilah	28 355 525,00	33 359 423,00
<b>2017</b>	<b>1 876 784 000,00</b>	<b>2 224 255 042,00</b>
<b>2016</b>	<b>276 308 918,00</b>	<b>194 512 759,00</b>

Sumber / *Source:* Badan Pengelola Keuangan, Pendapatan Dan Aset Daerah Kab. Tapanuli Selatan / *Division of Finance Service of Tapanuli Selatan Regency*

**10.2 KOPERASI/COOPERATIVE**

**Tabel :** 10.2.1 Jumlah Koperasi Unit Desa dan Anggota Menurut Kecamatan, 2017  
**Table** *Number of Rural Cooperative and Member by Subdistrict, 2017*

Kecamatan <i>Subdistrict</i>	Jumlah KUD <i>Number of Rural Cooperative</i>	Jumlah Anggota <i>Number of Member</i>
(1)	(2)	(3)
1. Batang Angkola	3	414
2. Sayur Matinggi	3	342
3. Tantom Angkola	1	195
4. Angkola Timur	3	208
5. Angkola Selatan	2	157
6. Angkola Barat	1	56
7. Angkola Sangkunur	1	33
8. Batang Toru	1	117
9. Marancar	1	201
10. Muara Batang Toru	2	239
11. Sipirok	3	502
12. Arse	2	362
13. Saipar Dolok Hole	1	79
14. Aek Bilah	-	-
<b>2017</b>	<b>24</b>	<b>2 905</b>
<b>2016</b>	<b>22</b>	<b>2 543</b>
<b>2015</b>	<b>24</b>	<b>2 732</b>

Sumber / *Source:* Dinas Koperasi, Perindustrian dan Perdagangan Kab.Tapanuli Selatan /  
*Investment, Industry and Trade Office of Tapanuli Selatan Regency*

**Tabel :** 10.2.2 Jumlah Koperasi Non KUD dan Anggota Menurut Kecamatan, 2017  
*Number of Non Rural Cooperative and Member by Subdistrict, 2017*

Kecamatan Subdistrict	Jumlah Koperasi Non KUD Number of Non Rural Cooperative	Jumlah Anggota Number of Member
(1)	(2)	(3)
1. Batang Angkola	24	680
2. Sayur Matinggi	12	340
3. Tantom Angkola	7	137
4. Angkola Timur	17	387
5. Angkola Selatan	28	996
6. Angkola Barat	14	900
7. Angkola Sangkunur	15	386
8. Batang Toru	41	1 306
9. Marancar	4	114
10. Muara Batang Toru	10	478
11. Sipirok	51	1 803
12. Arse	10	399
13. Saipar Dolok Hole	6	233
14. Aek Bilah	2	44
Instansi Pemerintah Non KUD	30	3 519
<b>2017</b>	<b>271</b>	<b>11 722</b>
<b>2016</b>	<b>262</b>	<b>11 245</b>
<b>2015</b>	<b>262</b>	<b>11 245</b>

Sumber / Source: Dinas Koperasi, Perindustrian dan Perdagangan Kab.Tapanuli Selatan / Investment , Industry and Trade Office of Tapanuli Selatan Regency

**Tabel : 10.2.3** Jumlah Koperasi dan Anggotanya Menurut Jenis Koperasi di Kabupaten Tapanuli Selatan, 2017  
*Number of Cooperatives and Members by Type of Cooperative in Tapanuli Selatan Regency, 2017*

Jenis Koperasi <i>Type of Cooperative</i>	Jumlah Koperasi <i>Number of Cooperatives</i>	Jumlah Anggota <i>Number of Member</i>
(1)	(2)	(3)
KUD	24	2 905
Koperasi Pasar	2	69
Primkoppol	1	475
Primkopad	2	756
Pertanian	28	826
Perikanan	2	68
Simpan Pinjam	5	155
Angkutan	2	93
Kerajinan	2	105
Serba Usaha	50	1 250
Koperasi Sekolah	1	133
Koperasi Perkebunan	21	792
Kopepabri	1	250
Koperasi Karyawan	3	72
Koppontren	11	664
KPN	27	2 467
Koperasi Wanita	11	490
Koperasi Pemuda	2	52
Koperasi Lain	97	3 182
Koperasi Veteran	1	45
Koperasi Sekunder	2	80
<b>2017</b>	<b>295</b>	<b>14 929</b>
<b>2016</b>	<b>284</b>	<b>16 010</b>
<b>2015</b>	<b>279</b>	<b>14 958</b>

Sumber / Source: Dinas Koperasi, Perindustrian dan Perdagangan Kab.Tapanuli Selatan /  
*Investment , Industry and Trade Office of Tapanuli Selatan Regency*



# PENGELUARAN PENDUDUK

*Population Expenditure*

# BAB 11

*Chapter*



**454 ribu**

Rata-rata pengeluaran makanan



**247 ribu**

Rata-rata pengeluaran Non Makanan

Rata-rata Pengeluaran Perkapita per tahun Kabupaten Tapanuli Selatan (rupiah)

**742.791**

**701.564**

**596.037**

**566.677**

2014

2015

2016

2017



**PENJELASAN TEKNIS**

**Pengeluaran rata-rata per kapita** adalah biaya yang dikeluarkan untuk konsumsi semua anggota rumah tangga selama sebulan baik yang berasal dari pembelian, pemberian maupun produksi sendiri dibagi dengan banyaknya anggota rumah tangga dalam rumah tangga tersebut.

**TECHNICAL NOTES**

***Percapita Average Expenditure*** is the cost spent for all household members consumption during the month, whether from purchasing, giving or own production, divided by the number of household members in the household.



**ULASAN**

**DESCRIPTION**

Jika dilihat data tahun 2017, rata-rata pengeluaran per kapita sebulan penduduk Tapanuli Selatan mengalami penurunan dari Rp. 742.791 menjadi Rp. 701.564. Pengeluaran perkapita perbulan tersebut terdiri dari pengeluaran untuk makanan sebesar Rp. 454.156 dan pengeluaran untuk bukan makanan sebesar Rp. 247 408.

*If seen by 2017, monthly percapita average expenditure of Tapanuli Selatan population decreased from Rp. 742,791 to Rp. 701.564. The monthly percapita average expenditure consist of expenditures for food Rp. 454.156 and expenditures for non-food Rp. 247 408.*

PENGELUARAN PENDUDUK DAN KONSUMSI MAKANAN

**Tabel :** 11.1 Rata-rata Pengeluaran Perkapita per tahun Kabupaten Tapanuli Selatan (rupiah), 2010 – 2017  
**Table** *Monthly Percapita Average Expenditure of Tapanuli Selatan Regency (rupiah), 2010 – 2017*

Tahun Year	Pengeluaran Perkapita Per Bulan/ <i>Monthly Percapita Average Expenditure</i>		
	Makanan <i>Food</i>	Bukan Makanan <i>Non Food</i>	Jumlah <i>Total</i>
(1)	(2)	(3)	(4)
2010	290 362	128 730	419 092
2011	331 376	205 735	537 111
2012	339 565	210 456	550 021
2013	383 137	235 561	618 698
2014	365 098	201 579	566 677
2015	389 635	206 402	596 037
2016	472 928	269 862	742 791
<b>2017</b>	<b>454 156</b>	<b>247 408</b>	<b>701 564</b>

Sumber / Source: BPS, Survei Sosial Ekonomi Nasional, 2017  
*BPS, Nasional Socio Economic Survey, 2017*

POPULATION EXPENDITURE AND FOOD CONSUMPTION

Tabel : 11.2 Persentase Penduduk Menurut Golongan Pengeluaran Per Kapita Sebulan untuk Makanan di Kabupaten Tapanuli Selatan, 2017  
 Table Average Expenditure Per Capita Per Month by Food Group , 2017

Kelompok Makanan <i>Food Group</i>	Persentase Pengeluaran Rata-rata Perkapita Sebulan/ <i>Average Expenditure Per Capita Per Month</i>
(1)	(2)
< 200.000	0,00
200.000 - 299.999	0,56
300.000 - 499.999	25,24
500.000 - 749.999	47,43
750.000 - 999.999	16,21
1.000.000 - 1.249.999	3,73
1.250.000 - 1.499.999	2,66
> 1.500.000	4,16
<b>Jumlah/Total</b>	<b>100,00</b>

Sumber / Source: BPS, Survei Sosial Ekonomi Nasional, 2017  
 BPS, Nasional Socio Economic Survey, 2017

PENGELUARAN PENDUDUK DAN KONSUMSI MAKANAN

**Tabel :** 11.3 Persentase Penduduk Menurut Golongan Pengeluaran Per Kapita  
**Table** Sebulan untuk Non Makanan di Kabupaten Tapanuli Selatan,  
 2017  
*Average Expenditure Per Capita Per Month by Non Food, 2017*

<b>Kelompok Non Makanan Non Food Group</b>	<b>Persentase Pengeluaran Rata-rata Perkapita Sebulan/<i>Average Expenditure Per Capita Per Month</i></b>
(1)	(2)
< 200.000	0,00
200.000 - 299.999	0,24
300.000 - 499.999	14,72
500.000 - 749.999	41,87
750.000 - 999.999	19,44
1.000.000 - 1.249.999	5,95
1.250.000 - 1.499.999	5,19
> 1.500.000	12,59
<b>Jumlah/Total</b>	<b>100,00</b>

Sumber / Source: BPS, Survei Sosial Ekonomi Nasional, 2017  
*BPS, Nasional Socio Economic Survey, 2017*



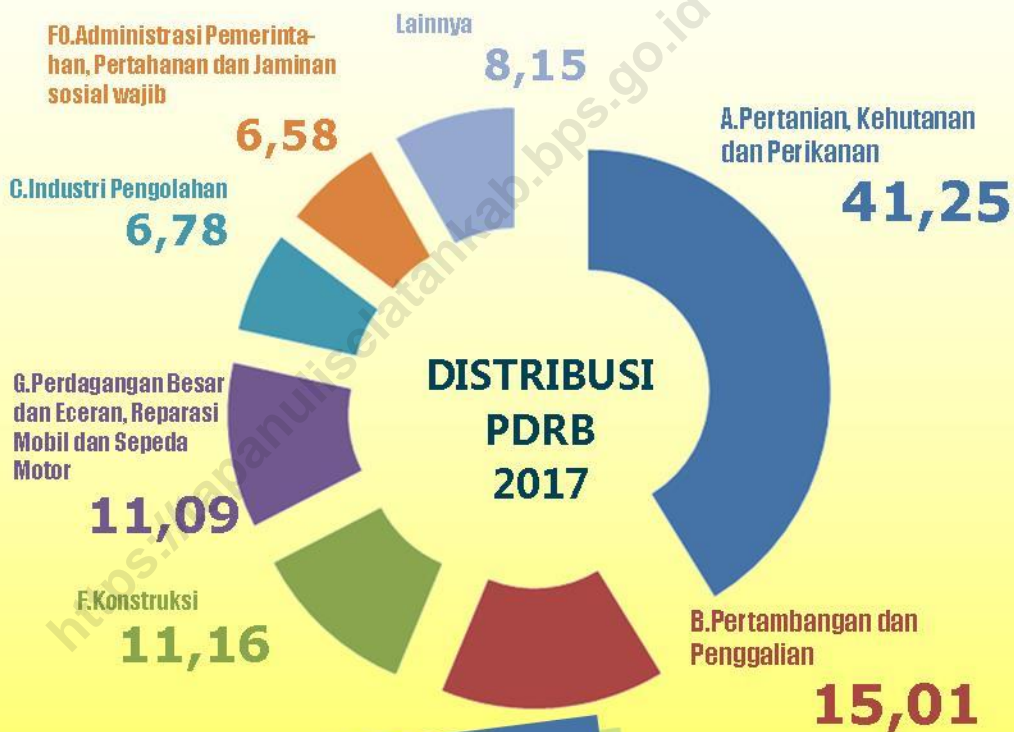

**Pertumbuhan Ekonomi Tapanuli Selatan**





**PENJELASAN TEKNIS**

1. Produk Domestik berarti Semua barang dan jasa sebagai hasil dari kegiatan-kegiatan ekonomi yang beroperasi di wilayah domestik, tanpa memperhatikan apakah faktor produksinya berasal dari atau dimiliki oleh penduduk daerah tersebut, merupakan produk domestik daerah yang bersangkutan. Pendapatan yang timbul oleh karena adanya kegiatan produksi tersebut merupakan pendapatan domestik. Kenyataan menunjukkan bahwa sebagian dari faktor produksi yang digunakan dalam kegiatan produksi di suatu daerah berasal dari daerah lain atau dari luar negeri, demikian juga sebaliknya faktor produksi yang dimiliki oleh penduduk daerah tersebut ikut serta dalam proses produksi di daerah lain atau di luar negeri. Hal ini menyebabkan nilai produk domestik yang timbul di suatu daerah tidak sama dengan pendapatan yang diterima penduduk daerah tersebut. Dengan adanya arus pendapatan yang mengalir antar daerah ini (termasuk juga dari dan ke luar negeri) yang pada umumnya berupa upah/gaji, bunga, dividen dan keuntungan maka timbul perbedaan antara produk

**TECHNICAL NOTES**

6. *Domestic Product means all goods and services as a result of economic activities operating in the domestic area, regardless of whether the production factor originates from or is owned by the domestic population, is the domestic product of the region concerned. Revenue arising from production activities is domestic income. The fact shows that some of the production factors used in production activities in an area come from other regions or from abroad, and vice versa, the production factors owned by the residents of the area participate in the production process in other regions or abroad. This causes the value of domestic products that arise in an area is not the same as the income received by residents of the area. With the flow of income flowing between these regions (including from abroad and abroad) which in general are in the form of wages / wages, interest, dividends and profits there is a difference between domestic products and regional products*



domestik dan produk regional.

2. PDB menurut lapangan usaha mengalami perubahan klasifikasi dari 9 lapangan usaha menjadi 17 lapangan usaha. PDB menurut lapangan usaha dirinci menurut total nilai tambah dari seluruh sektor ekonomi yang mencakup lapangan usaha Pertanian, Kehutanan, dan Perikanan; Pertambangan dan Penggalian; Industri Pengolahan; Pengadaan Listrik dan Gas; Pengadaan Air, Pengelolaan Sampah, Limbah dan Daur Ulang; Konstruksi; Perdagangan Besar dan Eceran, Reparasi Mobil dan Sepeda Motor; Transportasi dan Pergudangan; Penyediaan Akomodasi dan Makan Minum; Informasi dan Komunikasi; Jasa Keuangan dan Asuransi; Real Estat; Jasa Perusahaan; Administrasi Pemerintahan, Pertahanan dan Jaminan Sosial Wajib; Jasa Pendidikan; Jasa Kesehatan dan Kegiatan Sosial; dan Jasa lainnya.
3. PDB menurut pengeluaran mengalami perubahan klasifikasi dimana pengeluaran konsumsi Lembaga Non Profit yang Melayani Rumah Tangga (LNPRT) yang sebelumnya termasuk bagian dari pengeluaran konsumsi rumah tangga
7. *GDP by industry classification changes from 9 sectors to 17 industries. GDP by industry is classified by types of economic activities such as Agriculture, Forestry and Fishery; Mining and Quarrying; Manufacturing; Electricity and Gas; Water supply, Sewerage, Waste Management and Remediation Activities; Construction; Wholesale and Retail Trade; Repair of Motor Vehicles and Motorcycles; Transportation and Storage; Accommodation and Food Service Activities; Information and Communication; Financial and Insurance Activities; Real Estate Activities; Business Activities; Public Administration; Defence and Compulsory Social Security; Education; Health Services and Social Work Activities; and Other Services Activities.*
8. *GDP by expenditure classification changes where consumption expenditure Non-profit Institutions Serving Households (NPISH) previously included as part of household consumption expenditure is taken out into separate*

menjadi komponen terpisah. Sehingga klasifikasi PDB menurut pengeluaran dirinci menjadi 7 komponen yaitu komponen pengeluaran konsumsi rumah tangga, pengeluaran konsumsi LNPR, pengeluaran konsumsi pemerintah, pembentukan modal tetap bruto, perubahan inventori, ekspor barang dan jasa, dan impor barang dan jasa.

*component. So that, GDP by type of expenditures is classified into: household consumption expenditure, NPISH consumption expenditure, government consumption expenditure, gross fixed capital formation, changes in inventories, exports of goods and services, and imports of goods and services.*

4. Produk Domestik Bruto maupun agregat turunannya disajikan dalam 2 (dua) versi penilaian, yaitu atas dasar "harga berlaku" dan atas dasar "harga konstan". Disebut sebagai harga berlaku karena seluruh agregat dinilai dengan menggunakan harga pada tahun berjalan, sedangkan harga konstan penilaiannya didasarkan kepada harga satu tahun dasar tertentu, dalam publikasi ini digunakan harga tahun 2010.
5. Laju pertumbuhan Produk Domestik Bruto diperoleh dari perhitungan PDB atas dasar harga konstan. Diperoleh dengan cara mengurangi nilai PDB pada tahun ke-n terhadap nilai pada tahun ke n-1 (tahun sebelumnya), dibagi dengan nilai pada tahun ke n-1, dikalikan dengan 100 persen. Laju pertumbuhan
9. *GDP and its aggregations are presented in two forms: at current market prices and at constant base year market prices. In presenting current market prices, all aggregates are valued at current market prices, while base year constant market prices are shown by valuing all aggregates at fixed base year prices. Year of 2010 is used as the base year in this publication.*
10. *Growth rate of Gross Domestic Product is derived from GDP at constant market prices. It is obtained by subtracting the value of GDP year n with the value of GDP year n-1, divided by the value of GDP year n-1 then multiplied by 100 percent. The growth rate of GDP explains the income growth during*

REGIONAL INCOME

menunjukkan perkembangan *the given period.*  
agregat pendapatan dari satu waktu  
tertentu terhadap waktu  
sebelumnya.

**ULASAN**

Struktur ekonomi Kabupaten Tapanuli Selatan, dari tahun 2016 hingga 2017 belum banyak mengalami perubahan. Secara umum ada tiga Lapangan Usaha yang cukup dominan dalam pembentukan total PDRB Kabupaten Tapanuli Selatan yaitu Lapangan Usaha Pertanian, Lapangan Usaha Pertambangan dan Penggalian serta Lapangan Usaha Konstruksi.

Kinerja ekonomi Kabupaten Tapanuli Selatan selama kurun waktu 2016-2017 cenderung mengalami peningkatan jika diukur dengan menggunakan besaran PDRB Atas Dasar Harga Berlaku. PDRB Kabupaten Tapanuli Selatan Atas Dasar Harga Berlaku pada tahun 2016 adalah sebesar Rp. 10,96 triliun, yang kemudian meningkat pada tahun 2017 menjadi sebesar Rp. 11,98 triliun. Selama tahun 2017 lapangan usaha pertanian masih sebagai kontributor utama dengan peranan mencapai 41,25 persen. Selanjutnya diikuti lapangan usaha pertambangan dan penggalian (15,01 persen), lapangan usaha konstruksi

**DESCRIPTION**

*The economic structure of Tapanuli Selatan, from 2016 to 2017 has not many changed . Generally there are four industrial origin that quite dominant in the formation of total GRDP of Tapanuli Selatan i.e Agriculture, Forestry and Fishery, Mining and Quarrying, Wholesale and Retail Trade; Repair of Motor Vehicles and Motorcycles, and Construction.*

*The economic performance of Tapanuli Selatan during the period 2016-2017 tends to increase if measured by using the amount of GRDP at Current Market Prices. GRDP of Tapanuli Selatan Regency at Current Market Prices in 2016 is Rp 10.96 trilliun, which then increased in 2017 to Rp. 11.98 trilliun. During 2017 Agriculture, Forestry and Fishery is still a major contributor, the role reached 41.25 percent. Further followed by the Mining and Quarrying (15,56 percent), construction (11,16 percent) and wholesale and retail trade; repair of motor vehicles and motorcycles (11.09 percent).*

*REGIONAL INCOME*

(11,16) dan lapangan usaha perdagangan besar dan eceran; reparasi mobil dan sepeda motor (11,09 persen.

**Tabel : 12.1** Produk Domestik Regional Bruto Kabupaten Tapanuli Selatan Menurut Lapangan Usaha Atas Dasar Harga Berlaku (jutaan rupiah), 2016 – 2017  
*Gross Regional Domestic Product of Tapanuli Selatan by Industrial Origin at Current Market Prices (million rupiahs), 2016 – 2017*

	Lapangan Usaha <i>Industrial Origin</i>	2016 <sup>*)</sup>	2017 <sup>**)</sup>
	(1)	(2)	(3)
A	Pertanian, Kehutanan, dan Perikanan/ <i>Agriculture, Forestry and Fishery</i>	4 546 633,03	4 942 929,91
B	Pertambangan dan Penggalian/ <i>Mining and Quarrying</i>	1 705 641,48	1 798 486,08
C	Industri Pengolahan/ <i>Manufacturing</i>	743 893,55	812 972,41
D	Pengadaan Listrik dan Gas/ <i>Electricity and Gas</i>	4 959,34	5 677,79
E	Pengadaan Air, Pengelolaan Sampah, Limbah dan Daur Ulang/ <i>Water supply, Sewerage, Waste Management and Remediation Activities</i>	9 021,96	10 303,23
F	Konstruksi/ <i>Construction</i>	1 195 360,71	1 337 299,40
G	Perdagangan Besar dan Eceran; Reparasi Mobil dan Sepeda Motor/ <i>Wholesale and Retail Trade; Repair of Motor Vehicles and Motorcycles</i>	1 178 880,21	1 329 398,89
H	Transportasi dan Pergudangan/ <i>Transportation and Storage</i>	170 651,20	190 525,26
I	Penyediaan Akomodasi dan Makan Minum/ <i>Accommodation and Food Service Activities</i>	157 636,06	173 819,38
J	Informasi dan Komunikasi/ <i>Information and Communication</i>	53 817,46	59 913,51
K	Jasa Keuangan dan Asuransi/ <i>Financial and Insurance Activities</i>	99 063,60	104 016,77
I	Real Estat/Real Estate Activities	220 955,98	245 063,96
M,N	Jasa Perusahaan/ <i>Business Activities</i>	6 069,35	6 860,54
O	Administrasi Pemerintahan, Pertahanan dan Jaminan Sosial Wajib/ <i>Public Administration and Defence; Compulsory Social Security</i>	712 566,99	788 305,67
P	Jasa Pendidikan/ <i>Education</i>	72 378,84	79 834,06
Q	Jasa Kesehatan dan Kegiatan Sosial/ <i>Health Services and Social Work Activities</i>	83 292,64	93 219,75
R,S,T,U	Jasa lainnya/ <i>Other Services Activities</i>	3 943,22	4 434,89
<b>PDRB ADHB</b>		<b>10 964 765,64</b>	<b>11 983 061,49</b>

Catatan : <sup>\*)</sup> Angka sementara / *Temporary figures*

<sup>\*\*)</sup> Angka Sangat Sementara/ *Very Preliminary Figures*

Sumber / *Source*: Badan Pusat Statistik Kabupaten Tapanuli Selatan/  
*BPS – Statistics Bureau of Tapanuli Selatan Regency*

REGIONAL INCOME

**Tabel :** 12.2 Produk Regional Domestik Regional Bruto Kabupaten Tapanuli Selatan Menurut Lap.Usaha Atas Dasar Harga Konstan 2010 (jutaan rupiah), 2016 – 2017  
*GRDP of Tapanuli Selatan at Constant Price 2010 by Industrial Origin (million rupiahs), 2016 – 2017*

	Lapangan Usaha <i>Industrial Origin</i>	2016 *)	2017**)
	(1)	(2)	(3)
A	Pertanian, Kehutanan, dan Perikanan/ <i>Agriculture, Forestry and Fishery</i>	3 713 350,85	3 899 607,62
B	Pertambangan dan Penggalian/ <i>Mining and Quarrying</i>	1 187 645,29	1 220 373,47
C	Industri Pengolahan/ <i>Manufacturing</i>	531 651,49	542 795,51
D	Pengadaan Listrik dan Gas/ <i>Electricity and Gas</i>	5 069,10	5 397,11
E	Pengadaan Air, Pengelolaan Sampah, Limbah dan Daur Ulang/ <i>Water supply, Sewerage, Waste Management and Remediation Activities</i>	6 354,32	6 841,68
F	Konstruksi/ <i>Construction</i>	867 568,16	940 396,46
G	Perdagangan Besar dan Eceran; Reparasi Mobil dan Sepeda Motor/ <i>Wholesale and Retail Trade; Repair of Motor Vehicles and Motorcycles</i>	889 534,27	952 860,97
H	Transportasi dan Pergudangan/ <i>Transportation and Storage</i>	117 530,55	127 840,02
I	Penyediaan Akomodasi dan Makan Minum/ <i>Accommodation and Food Service Activities</i>	109 937,17	118 951,78
J	Informasi dan Komunikasi/ <i>Information and Communication</i>	51 598,38	56 019,76
K	Jasa Keuangan dan Asuransi/ <i>Financial and Insurance Activities</i>	71 252,32	72 661,50
L	Real Estat/Real Estate Activities	156 901,06	166 647,18
M,N	Jasa Perusahaan/ <i>Business Activities</i>	4 118,64	4 426,07
O	Administrasi Pemerintahan, Pertahanan dan Jaminan Sosial Wajib/ <i>Public Administration and Defence; Compulsory Social Security</i>	480 160,50	502 399,14
P	Jasa Pendidikan/ <i>Education</i>	58 383,62	62 466,57
Q	Jasa Kesehatan dan Kegiatan Sosial/ <i>Health Services and Social Work Activities</i>	61 035,31	65 702,14
R,S,T,U	Jasa lainnya/ <i>Other Services Activities</i>	2 597,34	2 793,49
	<b>PDRB ADHK</b>	<b>8 314 688,36</b>	<b>8 748 180,48</b>

Catatan : \*) Angka sementara / *Temporary figures*

\*\*) Angka Sangat Sementara/ *Very Preliminary Figures*

Sumber / *Source:* Badan Pusat Statistik Kabupaten Tapanuli Selatan/  
*BPS – Statistics Bureau of Tapanuli Selatan Regency*

**Tabel :** 12.3 Distribusi Produk Domestik Regional Bruto Tapanuli Selatan Menurut Lapangan Usaha Atas Dasar Harga Berlaku (%), 2016 – 2017  
**Table** *Distribution of GRDP of Tapanuli Selatan at Current Market Prices by Industrial Origin (%), 2016 – 2017*

Lapangan Usaha <i>Industrial Origin</i>		2016 <sup>*)</sup>	2017 <sup>**)</sup>
(1)		(2)	(3)
A	Pertanian, Kehutanan, dan Perikanan/ <i>Agriculture, Forestry and Fishery</i>	<b>41,47</b>	<b>41,25</b>
B	Pertambangan dan Penggalian/ <i>Mining and Quarrying</i>	<b>15,56</b>	<b>15,01</b>
C	Industri Pengolahan/ <i>Manufacturing</i>	<b>6,76</b>	<b>6,78</b>
D	Pengadaan Listrik dan Gas/ <i>Electricity and Gas</i>	<b>0,05</b>	<b>0,05</b>
E	Pengadaan Air, Pengelolaan Sampah, Limbah dan Daur Ulang/ <i>Water supply, Sewerage, Waste Management and Remediation Activities</i>	<b>0,08</b>	<b>0,09</b>
F	Konstruksi/ <i>Construction</i>	<b>10,9</b>	<b>11,16</b>
G	Perdagangan Besar dan Eceran; Reparasi Mobil dan Sepeda Motor/ <i>Wholesale and Retail Trade; Repair of Motor Vehicles and Motorcycles</i>	<b>10,75</b>	<b>11,09</b>
H	Transportasi dan Pergudangan/ <i>Transportation and Storage</i>	<b>1,56</b>	<b>1,59</b>
I	Penyediaan Akomodasi dan Makan Minum/ <i>Accommodation and Food Service Activities</i>	<b>1,44</b>	<b>1,45</b>
J	Informasi dan Komunikasi/ <i>Information and Communication</i>	<b>0,49</b>	<b>0,5</b>
K	Jasa Keuangan dan Asuransi/ <i>Financial and Insurance Activities</i>	<b>0,9</b>	<b>0,85</b>
L	Real Estat/ <i>Real Estate Activities</i>	<b>2,02</b>	<b>2,05</b>
M,N	Jasa Perusahaan/ <i>Business Activities</i>	<b>0,06</b>	<b>0,06</b>
O	Administrasi Pemerintahan, Pertahanan dan Jaminan Sosial Wajib/ <i>Public Administration and Defence; Compulsory Social Security</i>	<b>6,5</b>	<b>6,58</b>
P	Jasa Pendidikan/ <i>Education</i>	<b>0,66</b>	<b>0,67</b>
Q	Jasa Kesehatan dan Kegiatan Sosial/ <i>Health Services and Social Work Activities</i>	<b>0,76</b>	<b>0,78</b>
R,S,T,U	Jasa lainnya/ <i>Other Services Activities</i>	<b>0,04</b>	<b>0,04</b>
<b>PDRB ADHB</b>		<b>100,00</b>	<b>100,00</b>

Catatan : <sup>\*)</sup> Angka sementara / *Temporary figures*

<sup>\*\*)</sup> Angka Sangat Sementara/ *Very Preliminary Figures*

Sumber / *Source*: Badan Pusat Statistik Kabupaten Tapanuli Selatan/  
*BPS – Statistics Bureau of Tapanuli Selatan Regency*



REGIONAL INCOME

**Tabel :** 12.4 Laju Pertumbuhan Produk Domestik Regional Bruto Tapanuli Selatan Menurut Lap. Usaha Atas Dasar Harga Konstan 2010 (%), 2016 – 2017  
**Table** Growth GRDP of Tapanuli Selatan at Constant Price 2010 by Industrial Origin (%), 2016 – 2017

	Lapangan Usaha Industrial Origin	2016 *)	2017**)
	(1)	(2)	(3)
A	Pertanian, Kehutanan, dan Perikanan/ <i>Agriculture, Forestry and Fishery</i>	2,9	5,02
B	Pertambangan dan Penggalian/ <i>Mining and Quarrying</i>	3,71	2,76
C	Industri Pengolahan/ <i>Manufacturing</i>	4,23	2,1
D	Pengadaan Listrik dan Gas/ <i>Electricity and Gas</i>	8,71	6,47
E	Pengadaan Air, Pengelolaan Sampah, Limbah dan Daur Ulang/ <i>Water supply, Sewerage, Waste Management and Remediation Activities</i>	6,71	7,67
F	Konstruksi/ <i>Construction</i>	9,84	8,39
G	Perdagangan Besar dan Eceran; Reparasi Mobil dan Sepeda Motor/ <i>Wholesale and Retail Trade; Repair of Motor Vehicles and Motorcycles</i>	9,45	7,12
H	Transportasi dan Pergudangan/ <i>Transportation and Storage</i>	6,52	8,77
I	Penyediaan Akomodasi dan Makan Minum/ <i>Accommodation and Food Service Activities</i>	8,07	8,2
J	Informasi dan Komunikasi/ <i>Information and Communication</i>	7,76	8,57
K	Jasa Keuangan dan Asuransi/ <i>Financial and Insurance Activities</i>	2,39	1,98
L	Real Estat/Real Estate Activities	8,38	6,21
M,N	Jasa Perusahaan/ <i>Business Activities</i>	5,95	7,46
O	Administrasi Pemerintahan, Pertahanan dan Jaminan Sosial Wajib/ <i>Public Administration and Defence; Compulsory Social Security</i>	8,91	4,63
P	Jasa Pendidikan/ <i>Education</i>	6,96	6,99
Q	Jasa Kesehatan dan Kegiatan Sosial/ <i>Health Services and Social Work Activities</i>	7,37	7,65
R,S,T,U	Jasa lainnya/ <i>Other Services Activities</i>	6,5	7,55
	<b>PDRB ADHK</b>	<b>5,12</b>	<b>5,21</b>

Catatan : \*) Angka sementara / *Temporary figures*

\*\*) Angka Sangat Sementara/ *Very Preliminary Figures*

Sumber / *Source*: Badan Pusat Statistik Kabupaten Tapanuli Selatan/  
*BPS – Statistics Bureau of Tapanuli Selatan Regency*

**Tabel :** 12.5 Laju Pertumbuhan Indeks Implisit PDRB Kabupaten Tapanuli Selatan Menurut Lapangan Usaha, 2016-2017 (Persen)  
**Table** *Implicit Growth Rate of Gross Regional Domestic Product by Industry in Tapanuli Selatan Regency, 2016-2017 (Percent)*

	Lapangan Usaha <i>Industrial Origin</i>	2016 *)	2017**)
	(1)	(2)	(3)
A	Pertanian, Kehutanan, dan Perikanan/ <i>Agriculture, Forestry and Fishery</i>	<b>3,52</b>	<b>3,52</b>
B	Pertambangan dan Penggalian/ <i>Mining and Quarrying</i>	<b>3,53</b>	<b>2,62</b>
C	Industri Pengolahan/ <i>Manufacturing</i>	<b>5,51</b>	<b>7,04</b>
D	Pengadaan Listrik dan Gas/ <i>Electricity and Gas</i>	<b>5</b>	<b>7,53</b>
E	Pengadaan Air, Pengelolaan Sampah, Limbah dan Daur Ulang/ <i>Water supply, Sewerage, Waste Management and Remediation Activities</i>	<b>5,83</b>	<b>6,07</b>
F	Konstruksi/ <i>Construction</i>	<b>3,99</b>	<b>3,21</b>
G	Perdagangan Besar dan Eceran; Reparasi Mobil dan Sepeda Motor/ <i>Wholesale and Retail Trade; Repair of Motor Vehicles and Motorcycles</i>	<b>1,59</b>	<b>5,27</b>
H	Transportasi dan Pergudangan/ <i>Transportation and Storage</i>	<b>6,89</b>	<b>2,64</b>
I	Penyediaan Akomodasi dan Makan Minum/ <i>Accommodation and Food Service Activities</i>	<b>2,53</b>	<b>1,91</b>
J	Informasi dan Komunikasi/ <i>Information and Communication</i>	<b>1,07</b>	<b>2,54</b>
K	Jasa Keuangan dan Asuransi/ <i>Financial and Insurance Activities</i>	<b>1,73</b>	<b>2,96</b>
L	Real Estat/ <i>Real Estate Activities</i>	<b>1,84</b>	<b>4,42</b>
M,N	Jasa Perusahaan/ <i>Business Activities</i>	<b>5,65</b>	<b>5,18</b>
O	Administrasi Pemerintahan, Pertahanan dan Jaminan Sosial Wajib/ <i>Public Administration and Defence; Compulsory Social Security</i>	<b>5,21</b>	<b>5,73</b>
P	Jasa Pendidikan/ <i>Education</i>	<b>3,89</b>	<b>3,09</b>
Q	Jasa Kesehatan dan Kegiatan Sosial/ <i>Health Services and Social Work Activities</i>	<b>5,66</b>	<b>3,97</b>
R,S,T,U	Jasa lainnya/ <i>Other Services Activities</i>	<b>9,42</b>	<b>4,57</b>
<b>PDRB</b>		<b>3,71</b>	<b>3,87</b>

Catatan : \*) Angka sementara / *Temporary figures*

\*\*) Angka Sangat Sementara/ *Very Preliminary Figures*

Sumber / *Source*: Badan Pusat Statistik Kabupaten Tapanuli Selatan/  
*BPS – Statistics Bureau of Tapanuli Selatan Regency*



---

---

**P**ERBANDINGAN KAB/KOTA  
*Regency/Municipal Comparison*

---

---

**BAB 13**  
*Chapter*

<https://tapanuliselatankab.bps.go.id>



**ULASAN**

Jumlah Penduduk Sumatera Utara tahun 2017 menurut hasil estimasi penduduk sejumlah 14,26 juta jiwa, sementara jumlah penduduk Kabupaten Tapanuli Selatan 278.587 jiwa yaitu sekitar 1,95 persen dari jumlah penduduk Sumatera Utara.

Berdasarkan perbandingan data laju pertumbuhan ekonomi antara Kabupaten Tapanuli Selatan, dan Provinsi Sumatera Utara, Tapanuli Selatan masih relative tidak berbeda jauh. Pertumbuhan ekonomi di wilayah Sumatera Utara berkisar 5 – 6 persen.

Bila dilihat angka Indeks Pembangunan Manusia (IPM) menurut Kabupaten/Kota Se Sumatera Utara terlihat Kabupaten Tapanuli Selatan dengan Nilai IPM 68,69 masuk dalam klasifikasi sedang ( $60 \leq \text{IPM} \leq 70$ ).

**Description**

*Population of Sumatera Utara in 2017 according to the population estimation result is 14,26 million people while the population of Tapanuli Selatan is 278.587 people which is about 1.95 percent of the total population of Sumatera Utara.*

*Based on the comparison of the growth rate data between Tapanuli Selatan and Sumatera Utara, Tapanuli Selatan is relatively still not much different. The Economic growth in Sumatera Utara ranges from 5-6 percent*

*If seen by Human Development Index (HDI) by Regency / City of Sumatera Utara, HDI of Tapanuli Selatan is 68,69 which is classified as moderate ( $60 \leq \text{HDI} \leq 70$ ).*

REGENCY/MUNICIPAL COMPARISON

Tabel : 13.1 Jumlah Penduduk dan Rumah Tangga menurut Kabupaten/Kota, 2017  
 Table Number of Population and Number of Households by Regency/Municipality 2017

Kabupaten/Kota <i>Regency/Municipality</i>	Penduduk Population (000 jiwa/person)	Rumah Tangga Households	Rata-rata Banyaknya Anggota Rumah tangga Average Household Size
(1)	(2)	(3)	(4)
<b>Kabupaten/Regency</b>			
01 Nias	142 110	28 241	5
02 Mandailing Natal	439 505	102 894	4
03 Tapanuli Selatan	278 587	64 479	4
04 Tapanuli Tengah	363 705	78 057	5
05 Tapanuli Utara	297 806	68 823	4
06 Toba Samosir	181 790	44 516	4
07 Labuhanbatu	478 593	107 833	4
08 Asahan	718 718	167 839	4
09 Simalungun	859 228	219 275	4
10 Dairi	281 876	67 492	4
11 Karo	403 207	108 622	4
12 Deli Serdang	2 114 627	495 351	4
13 Langkat	1 028 309	252 715	4
14 Nias Selatan	314 395	65 505	5
15 Humbang Hasundutan	186 694	42 333	4
16 Pakpak Bharat	47 183	10 544	4
17 Samosir	125 099	30 152	4
18 Serdang Bedagai	612 924	149 435	4
19 Batu Bara	409 091	93 800	4
20 Padang Lawas Utara	262 895	61 157	4
21 Padang Lawas	269 799	62 288	4
22 Labuhanbatu Selatan	326 825	77 380	4
23 Labuhanbatu Utara	357 691	82 822	4
24 Nias Utara	136 090	27 959	5
25 Nias Barat	81 279	16 017	5
<b>Kota/Municipality</b>			
71 Sibolga	87 090	18 688	5
72 Tanjungbalai	171 187	36 601	5
73 Pematangsiantar	251 513	58 803	4
74 Tebing Tinggi	160 686	38 403	4
75 Medan	2 247 425	515 649	4
76 Binjai	270 926	62 213	4
77 Padangsidimpuan	216 013	48 407	4
78 Gunungsitoli	139 281	28 503	5
<b>Sumatera Utara</b>	<b>14 262 147</b>	<b>3 332 796</b>	<b>4</b>

Sumber/Source : BPS Provinsi Sumatera Utara/BPS – Statistics of Sumatera Utara Province

PERBANDINGAN ANTAR KABUPATEN/ KOTA

Tabel : 13.2 Jumlah Penduduk Miskin dan Garis Kemiskinan menurut Kabupaten/Kota, 2017  
 Table People under Poverty dan Line Poorness by Regency/Municipality, 2017

Kabupaten/Kota Regency/Municipality	Jumlah Penduduk Miskin/People under Poverty (000 jiwa/Person)	Persentase/ Percentage	Garis Kemiskina n/ Line Poorness (rupiah/ka pita/bulan)	Indeks Kedalaman Kemiskinan (Poverty Gap Index)	Indeks Keparahan Kemiskinan (Poverty Severity Index)
(1)	(2)	(3)	(4)	(5)	(6)
<b>Kabupaten/Reaency</b>					
01 Nias	24,88	18,11	346 374	2,05	0,36
02 Mandailing Natal	48,30	11,02	319 777	1,86	0,40
03 Tapanuli Selatan	29,48	10,60	340 065	1,41	0,26
04 Tapanuli Tengah	53,05	14,66	367 687	2,12	0,50
05 Tapanuli Utara	33,75	11,35	344 644	1,83	0,48
06 Toba Samosir	18,49	10,19	345 591	1,82	0,49
07 Labuhanbatu	42,35	8,89	352 622	1,11	0,24
08 Asahan	83,67	11,67	305 868	2,04	0,52
09 Simalungun	91,35	10,65	331 860	1,63	0,39
10 Dairi	24,98	8,87	310 836	1,03	0,19
11 Karo	40,02	9,97	423 663	1,87	0,54
12 Deli Serdang	97,09	4,62	363 371	0,47	0,07
13 Langkat	114,41	11,15	364 517	1,67	0,39
14 Nias Selatan	57,95	18,48	249 225	2,94	0,67
15 Humbang Hasundutan	18,35	9,85	313 545	1,16	0,23
16 Pakpak Bharat	4,95	10,53	256 781	1,18	0,20
17 Samosir	18,43	14,72	287 857	2,44	0,61
18 Serdang Bedagai	56,93	9,30	350 892	1,32	0,28
19 Batu Bara	50,91	12,48	363 741	1,46	0,32
20 Padang Lawas Utara	27,98	10,70	291 036	1,54	0,34
21 Padang Lawas	24,42	9,10	281 464	1,17	0,32
22 Labuhanbatu Selatan	37,82	11,63	346 305	1,79	0,45
23 Labuhanbatu Utara	40,24	11,28	378 024	1,43	0,30
24 Nias Utara	39,47	29,06	381 696	5,30	1,38
25 Nias Barat	23,33	27,23	361 397	4,68	1,16
<b>Kota/Municipality</b>					
71 Sibolga	11,91	13,69	413 454	2,12	0,54
72 Tanjungbalai	24,69	14,46	374 442	1,98	0,49
73 Pematangsiantar	25,35	10,10	464 794	1,30	0,28
74 Tebing Tinggi	19,06	11,90	415 307	2,32	0,65
75 Medan	204,22	9,11	491 496	1,56	0,41
76 Binjai	18,23	6,75	371 387	1,11	0,34
77 Padangsidempuan	17,76	8,25	348 074	1,39	0,32
78 Gunungsitoli	30,08	21,66	318 585	3,82	0,94
<b>Sumatera Utara</b>	<b>1 453,87</b>	<b>10,22</b>	<b>411 345</b>	<b>1,71</b>	<b>0,44</b>

Sumber/Source : BPS Provinsi Sumatera Utara/BPS – Statistics of Sumatera Utara Province



REGENCY/MUNICIPAL COMPARISON

Tabel : 13.3 Komponen Indeks Pembangunan Manusia (IPM) menurut Kabupaten/Kota, 2017  
 Table Component of Human Development Index (HDI) by Regency/Municipality, 2017

Kabupaten/Kota Regency/Municipality	Komponen IPM /Component of HDI				IPM HDI
	Angka Harapan Hidup/ Life Expec-tancy (AHH)	Harapan Lama Sekolah / Expected Years of Schooling (EYS)	Rata-rata Lama Sekolah / Mean Years of Schooling (MYS)	Pengeluaran per Kapita Disesuaikan / Expenditure per Capita Adjusted (Rp.000,-)	
(1)	(2)	(3)	(4)	(5)	(6)
<b>Kabupaten/Regency</b>					
01 Nias	69,18	12,12	4,93	6 629	60,21
02 Mandailing Natal	61,97	12,99	8,00	9 385	65,13
03 Tapanuli Selatan	64,28	13,08	8,67	10 955	68,69
04 Tapanuli Tengah	66,66	12,65	8,28	9 852	67,96
05 Tapanuli Utara	67,86	13,65	9,46	11 407	72,38
06 Toba Samosir	69,36	13,25	10,10	11 846	73,87
07 Labuhanbatu	69,44	12,59	9,01	10 760	71,00
08 Asahan	67,57	12,53	8,46	10 477	69,10
09 Simalungun	70,53	12,71	8,95	11 055	71,83
10 Dairi	68,13	13,06	8,90	10 395	70,36
11 Karo	70,77	12,71	9,54	12 059	73,53
12 Deli Serdang	71,11	12,90	9,70	11 891	73,94
13 Langkat	67,94	12,72	8,51	10 784	69,82
14 Nias Selatan	68,00	11,98	4,95	6 792	59,85
15 Humbang Hasundutan	68,41	13,24	9,10	7 412	67,30
16 Pakpak Bharat	65,05	13,82	8,47	7 913	66,25
17 Samosir	70,68	13,43	8,95	8 163	69,43
18 Serdang Bedagai	67,79	12,55	8,35	10 551	69,16
19 Batu Bara	66,10	12,49	7,83	10 084	67,20
20 Padang Lawas Utara	66,58	12,41	8,93	9 737	68,34
21 Padang Lawas	66,50	12,99	8,43	8 445	66,82
22 Labuhanbatu Selatan	68,14	12,95	8,70	10 892	70,48
23 Labuhanbatu Utara	68,91	12,79	8,34	11 510	70,79
24 Nias Utara	68,77	12,57	6,08	5 835	60,57
25 Nias Barat	68,28	12,61	5,78	5 594	59,56
<b>Kota/Municipality</b>					
71 Sibolga	68,05	13,12	9,87	11 221	72,28
72 Tanjungbalai	62,28	12,44	9,14	10 778	67,41
73 Pematangsiantar	72,63	14,01	11,06	12 106	77,54
74 Tebing Tinggi	70,28	12,66	10,09	12 055	73,90
75 Medan	72,40	14,45	11,25	14 613	79,98
76 Binjai	71,75	13,58	10,58	10 487	74,65
77 Padangsidimpuan	68,41	14,50	10,56	10 464	73,81
78 Gunungsitoli	70,42	13,69	8,40	7 300	67,68
<b>Sumatera Utara</b>	<b>68,37</b>	<b>13,10</b>	<b>9,25</b>	<b>10 036</b>	<b>70,57</b>

Sumber/Source : BPS Provinsi Sumatera Utara/BPS – Statistics of Sumatera Utara Province

<https://tapanuliselatankab.bps.go.id>

# APENDIKS

## *Appendix*

**Apendiks 1**  
**DAFTAR ORGANISASI KEMASYARAKATAN PEMUDA (OKP)**  
*LIST OF YOUTH COMMUNITY ORGANIZATIONS (OKP)*

NO	NAMA OKP	ALAMAT KANTOR
1	2	3
1	DPD KNPI	Desa Simananggir Kec. Sipirok
2	DPD AMPI	Jl.Ade Irma Suryani No.20 Psp
3	DPD AMII	Jl.Imam Bonjol No.110 Psp
4	PD APA	Jl.MT.Haryono no.27 Psp
5	DPD BKPRMI	Jl.MT.Haryono no.27 Psp
6	DPD BM.PAN	Jl.Brigjend.Katamso No.7 Psp
7	PC PATAYAT NU	Jl.Kapten Koima No.78 Psp
8	PC GM FKPII 0212/TS	Jl. Padangsidempuan-Sipirok KM.20 ,Desa Marisi
9	DPD GM KOSGORO	Jl.Jend.Sudirman No.347 Psp
10	DPD GM MKGR	Jl.SM.Raja No.181 Psp
11	BPC GMKI	Jl.Teuku Umar GKPA Psp
12	PD GPA	Jl.MT.Haryono no.30 Psp
13	DPC GMPI	Jl.MT.Haryono no.30 Psp
14	DPD GM GAKARI	Jl. Imam Bonjol, Psp
15	PC GP ANSOR	Jl. Tapanuli Nauli, Psp
16	DPD GPPI	Jl.SM.Pakpahan Gg.Bersama No.21 Psp
17	PC GPK	Jl.MT.Haryono no.27 Psp
18	DPD GARUDA KPPRI	Jl. Merdeka Pasar Sipirok
19	PC HMI	Jl.Tengku Rizal Nurdin Asrama Haji, Psp
20	PC HIMMAH	Jl.MT. Haryono No.30 Psp
21	DPD HPPI	Jl.Imam Bonjol No.168 Psp
22	DPD IPK	Jl.Stn.Soripada Mulia Gg.Angrek Psp

**Apendiks 1**  
Lanjutan / *Continued*

NO	NAMA OKP	ALAMAT KANTOR
1	2	3
23	PC IPNU	Jl.Kapten Koima No.78 Psp
24	PD IPM	Jl.S.Parman No. 14 Psp
25	PC IMM	Jl.Stn.Mhd.Arif Gg.Raya No.13 Psp
26	PC IPPNU	Jl.Kapten Koima No.78 Psp
27	PD IPA	Jl.MT. Haryono No.30 Psp
28	DPD IPP	Jl. Imam Bonjol, Psp
29	DPD IPTI	Jl. Imam Bonjol
30	DPD MPI	Jl. Merdeka No. 135, Pasar Sipirok
31	MPC PEMUDA PANCASILA	Jl.Imam Bonjol Padangsidimpuan
32	PD NASYATUL ASYIAH PD	JL. Sutan Muhammad Arif No.37 P.sidimpuan
33	PEM.MUHAMMADIYAH	Jl.S.Parman No. 16 Psp
34	PC PPM	Jl.Pasar Siborang No.2 Sipirok Tapsel
35	PC PMII	Jl.Cut Nya Dien Psp
36	PC PMI	Jl.S.Parman No.16 Padangsidimpuan
37	PC PEMUDA KATOLIK	Jl. Teuku Umar, Psp
38	PC PEMUDA ISLAM	Jl.Mandailing Km.17 Pintu Padang
39	DPC WKI	Jl. Mawar, Psp
40	PC ANGKATAN MUDA KA'BAH	Jl. S. Parman, Psp
41	DPC GARDA BANGSA Ikatan Remaja	Jl. Merdeka Pasar Sipirok
42	Muhammdiyah (IRM) Angkatan Muda Partai	Jl. S. Parman, Psp
43	Golkar (AMPG)	Jl. Ade Irma Suryani, Psp

# DATA

## MENCERDASKAN BANGSA

— *Enlighten The Nation* —



**BADAN PUSAT STATISTIK  
KABUPATEN TAPANULI SELATAN**

*BPS-Statistics of Tapanuli Selatan Regency*

Jl. Raja Inal Siregar, Km 5,6 Batunadua- P. Sidimpuan Telp/Fax (0634) 25826

Email : bps1203@bps.go.id Homepage : <https://tapanuliselatankab.bps.go.id>

