

Katalog /Catalog: 1102001.1506

KABUPATEN TANJUNG JABUNG TIMUR DALAM ANGKA TANJUNG JABUNG TIMUR REGENCY IN FIGURES 2020



**BADAN PUSAT STATISTIK
KABUPATEN TANJUNG JABUNG TIMUR
BPS-STATISTICS OF TANJUNG JABUNG TIMUR REGENCY**

**KABUPATEN
TANJUNG JABUNG
TIMUR
DALAM ANGKA
TANJUNG JABUNG TIMUR
REGENCY
IN FIGURES
2020**

<https://tanjabtimkab.bps.go.id/>

KABUPATEN TANJUNG JABUNG TIMUR DALAM ANGKA
Tanjung Jabung Timur Regency in Figures
2020

ISSN: 2597-5862

No. Publikasi/*Publication Number*: 15060.2002

Katalog /*Catalog*: 1102001.1506

Ukuran Buku/*Book Size*: 14,8 cm x 21 cm

Jumlah Halaman/*Number of Pages* : xxxii + 222 hal/*pages*

Naskah/*Manuscript*:

BPS Kabupaten Tanjung Jabung Timur

BPS-Statistics of Tanjung Jabung Timur Regency

Penyunting/*Editor*:

BPS Kabupaten Tanjung Jabung Timur

BPS-Statistics of Tanjung Jabung Timur Regency

Gambar Kover/*Cover Design*:

Seksi Integrasi Pengolahan dan Diseminasi Statistik

Section of Integration Processing and Statistics Dissemination

Ilustrasi Kover/*Cover Illustration*:

www.freepik.com

Diterbitkan oleh/*Published by*:

©BPS Kabupaten Tanjung Jabung Timur

BPS-Statistics of Tanjung Jabung Timur Regency

Dicetak oleh/*Printed by*:

CV. Suber Digital Printing

Dilarang mengumumkan, mendistribusikan, mengomunikasikan, dan/atau menggandakan sebagian atau seluruh isi buku ini untuk tujuan komersil tanpa izin tertulis dari Badan Pusat Statistik.

Prohibited to announce, distribute, communicate, and/or copy part or all of this book for commercial purpose without permission from BPS-Statistics Indonesia.

PETA WILAYAH KABUPATEN TANJUNG JABUNG TIMUR
MAP OF TANJUNG JABUNG TIMUR REGENCY

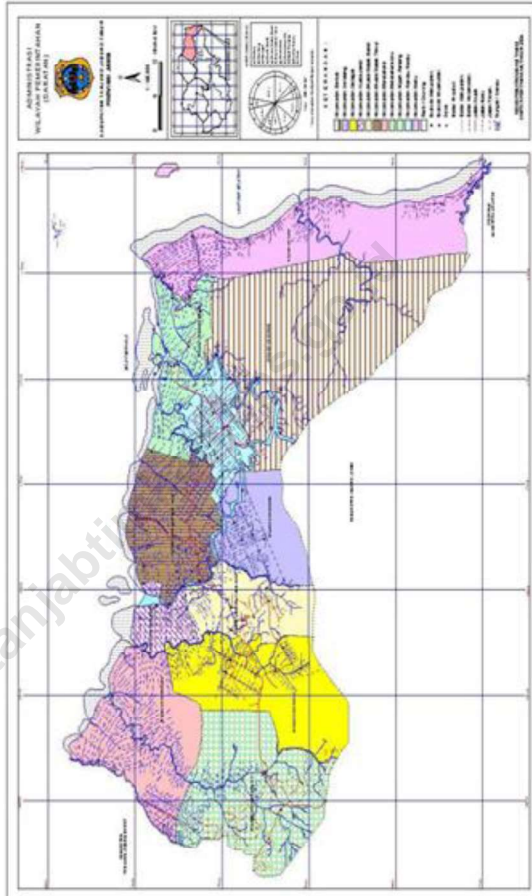

KABUPATEN TANJUNG JABUNG TIMUR DALAM ANGKA
Tanjung Jabung Timur Regency in Figures
2020

Tim Penyusun
Drafting Team

Penanggung Jawab Umum/*Chief in Charge*:
Pangorian Marpaung

Penyusun/*Composer*:
Choerul Umam
Grace Marethy Sibarani

Pengumpul Data/*Data Collectors*:
Choerul Umam
Toni Hartadi
Ihdayani Banun Afa
Abd. Rahman
Grace Marethy Sibarani

Pengolah Data/*Data Processing*:
Grace Marethy Sibarani
Choerul Umam

Analisis/*Analyst*:
Choerul Umam
Grace Marethy Sibarani

Penyunting/*Editor*:
Choerul Umam

Gambar Kulit/*Cover Design*:
Choerul Umam

Tata Letak/*Layouting*:
Choerul Umam

Infografis/*Infographics*:
Choerul Umam
Ihdayani Banun Afa

KEPALA BPS KABUPATEN TANJUNG JABUNG TIMUR
CHIEF STATISTICIAN OF TANJUNG JABUNG TIMUR REGENCY



PANGORIAN MARPAUNG



KATA PENGANTAR

Publikasi **Kabupaten Tanjung Jabung Timur Dalam Angka 2020** merupakan publikasi yang diterbitkan oleh BPS Kabupaten Tanjung Jabung Timur setiap tahun. Data dalam publikasi ini kondisi tahun 2019. Disadari bahwa publikasi ini belum sepenuhnya memenuhi harapan pihak pemakai data khususnya para perencana, namun diharapkan dapat membantu melengkapi penyusunan rencana pembangunan di Kabupaten Tanjung Jabung Timur.

Publikasi ini dapat terwujud berkat kerja sama dan bantuan dari berbagai pihak baik instansi pemerintah maupun swasta. Kepada semua pihak yang telah memberikan bantuan disampaikan penghargaan dan terima kasih yang sebesar-besarnya.

Walaupun publikasi ini telah disiapkan sebaik-baiknya, namun disadari masih ada kekurangan dan kesalahan yang terjadi. Untuk perbaikan publikasi ini, tanggapan dan saran yang bersifat konstruktif dari para pemakai sangat diharapkan.

Muara Sabak, April 2020
Kepala BPS
Kabupaten Tanjung Jabung Timur

PANGORIAN MARPAUNG



PREFACE

Tanjung Jabung Timur Regency in Figures 2020 is annual publication written by BPS-Statistics of Tanjung Jabung Timur Regency. Data in this publication is in 2019. Honestly, this publication has not perfect yet and has not filled the user's hope, especially for the planners, but hopefully it can help to equip compilation of development planning in Tanjung Jabung Timur Regency.

This comprehensive publication has been made possible with the assistance and contribution from several governmental institutions and private organizations. To all parties who have been involved in the preparation of this publication, I would like to express my sincerest appreciation and gratitude.

Comments and constructive suggestions for the improvement of this publication are always welcome.

Muara Sabak, April 2020
Kepala BPS
Kabupaten Tanjung Jabung Timur

PANGORIAN MARPAUNG

DAFTAR ISI / CONTENTS

	Halaman <i>Page</i>
Kata Pengantar/ <i>Preface</i>	vii
Daftar Isi/ <i>Contents</i>	ix
Daftar Tabel/ <i>List of Tables</i>	xi
Daftar Gambar/ <i>List of Figures</i>	xxv
Daftar Singkatan/ <i>List of Abbreviations</i>	xxix
Statistik Kunci/ <i>Key Statistics</i>	xxxii
1. Geografi dan Iklim/ <i>Geography and Climate</i>	1
2. Pemerintahan/ <i>Government</i>	17
3. Penduduk dan Ketenagakerjaan/ <i>Population and Employment</i>	37
4. Sosial dan Kesejahteraan Rakyat/ <i>Social and Welfare</i>	51
5. Pertanian, Kehutanan, Peternakan, dan Perikanan/ <i>Agriculture, Forestry, Livestock, and Fishery</i>	101
6. Industri, Pertambangan, dan Energi/ <i>Industry, Mining, and Energy</i>	145
7. Pariwisata/ <i>Tourism</i>	155
8. Transportasi dan Komunikasi/ <i>Transportation and Communication</i>	163
9. Perbankan, Koperasi, dan Harga-harga/ <i>Banking, Cooperative, dan Prices</i>	173
10. Pengeluaran Penduduk/ <i>Population Expenditure</i>	181
11. Perdagangan/ <i>Trade</i>	189
12. Sistem Neraca Regional/ <i>System of Regional Accounts</i>	197
13. Perbandingan Antar Kabupaten/Kota/ <i>Regency/Municipal Comparison</i>	215

DAFTAR TABEL/LIST OF TABLES

Halaman
Page

1.	GEOGRAFI DAN IKLIM/GEOGRAPHY AND CLIMATE	
1.1	KEADAAN GEOGRAFI	
	GEOGRAPHY CONDITION	
1.1.1	Luas Daerah dan Jumlah Pulau Menurut Kecamatan, 2019 <i>Total Area and Number of Islands by Subdistrict, 2019</i>	8
1.1.2	Tinggi Wilayah dan Jarak ke Ibukota Kabupaten di Kabupaten Tanjung Jabung Timur, 2019 <i>Altitude and Distance to the Capital of Regency in Tanjung Jabung Timur Regency, 2019</i>	10
1.2	KEADAAN IKLIM	
	CLIMATE	
1.2.1	Pengamatan Unsur Iklim Menurut Bulan di Stasiun Muara Sabak, 2019 <i>Observation of Climate Elements By Months at Muara Sabak Station, 2019</i>	11
1.2.2	Kualitas Air Hujan Per Bulan di Kabupaten Tanjung Jabung Timur, 2019 <i>Quality of Rainfall Per Month in Tanjung Jabung Timur Regency, 2019</i>	14
1.2.3	Rata-rata Suhu Udara Per Bulan di Kabupaten Tanjung Jabung Timur, 2019 <i>Average of Air Temperature Per Month in Tanjung Jabung Timur Regency, 2019</i>	16
2.	PEMERINTAHAN/GOVERNMENT	
2.1	WILAYAH ADMINISTRATIF	
	ADMINISTRATIVE AREA	
2.1.1	Jumlah Kelurahan Menurut Kecamatan di Kabupaten Tanjung Jabung Timur 2015–2019 <i>Number of Urban Villages by Subdistrict in Tanjung Jabung Timur Regency, 2015–2019</i>	24

2.2	DEWAN PERWAKILAN RAKYAT DAERAH REGIONAL HOUSE OF REPRESENTATIVE	
2.2.1	Jumlah Anggota Dewan Perwakilan Rakyat Daerah Menurut Partai Politik dan Jenis Kelamin di Kabupaten Tanjung Jabung Timur, 2019 <i>Number of Regional House of Representatives's Members by Political Parties and Sex in Tanjung Jabung Timur Regency 2019</i>	25
2.3	SUMBER DAYA MANUSIA HUMAN RESOURCES	
2.3.1	Jumlah Pegawai Negeri Sipil Menurut Jabatan dan Jenis Kelamin, Desember 2018 dan Desember 2019 <i>Number of Civil Servants by Occupation and Sex, Desember 2018 dan Desember 2019</i>	26
2.3.2	Jumlah Pegawai Negeri Sipil Menurut Tingkat Pendidikan dan Jenis Kelamin Desember 2018 dan Desember 2019 <i>Number of Civil Servants by Educational Level and Sex December 2018 and December 2019</i>	28
2.3.3	Jumlah Pegawai Negeri Sipil Menurut Tingkat Kepangkatan dan Jenis Kelamin, Desember 2018 dan Desember 2019 <i>Number of Civil Servants by Hierarchy and Sex, December 2018 and December 2019</i>	30
2.4	KEUANGAN PEMERINTAH GOVERNMENT FINANCE	
2.4.1	Realisasi Pendapatan Pemerintah Kabupaten Tanjung Jabung Timur Menurut Jenis Pendapatan (ribu rupiah), 2016–2019 <i>Actual Tanjung Jabung TImur Regency Government Revenues by Kind of Revenues (thousand rupiahs), 2016–2019</i>	32
2.4.2	Realisasi Belanja Pemerintah Kabupaten Tanjung Jabung Timur Menurut Jenis Belanja (ribu rupiah), 2016–2019 <i>Actual Tanjung Jabung TImur Regency Government Expenditures by Kind of Expenditures (thousand rupiahs), 2016–2019</i>	34

3.	PENDUDUK DAN KETENAGAKERJAAN/ POPULATION AND EMPLOYMENT	
3.1	Penduduk, Laju Pertumbuhan Penduduk per Tahun, Distribusi Persentase Penduduk, Kepadatan Penduduk, Rasio Jenis Kelamin Penduduk Menurut Kecamatan, 2019 <i>Population, Annual Population Growth Rate, Percentage Distribution of Population, Population Density, and Population Sex Ratio by Subdistrict, 2019</i>	44
3.2	KETENAGAKERJAAN EMPLOYMENT	
3.2.1	Jumlah Penduduk Berumur 15 Tahun Keatas Menurut Jenis Kegiatan Selama Seminggu yang Lalu dan Jenis Kelamin di Kabupaten Tanjung Jabung Timur, 2019 <i>Population Aged 15 Years and Over by Type of Activity During The Previous Week and Sex in Tanjung Jabung TImur Regency, 2019</i>	47
3.2.2	Penduduk Berumur 15 Tahun ke Atas Menurut Pendidikan Tertinggi yang Ditamatkan dan Jenis Kegiatan Selama Seminggu yang Lalu di Kabupaten Tanjung Jabung Timur, 2019 <i>Population 15 Years of Age and Over by Educational Attainment and Type of Activity During the Previous Week in Tanjung Jabung TImur Regency, 2019</i>	48
3.2.3	Penduduk Berumur 15 Tahun Ke Atas yang Bekerja Selama Seminggu yang Lalu Menurut Status Pekerjaan Utama dan Jenis Kelamin di Kabupaten Tanjung Jabung Timur, 2019 <i>Population 15 Years of Age and Over who Worked During The Previous Week by Main Employment Status and Sex in Tanjung Jabung TImur Regency, 2019</i>	50

4. SOSIAL DAN KESEJAHTERAAN RAKYAT/SOCIAL AND WELFARE

4.1 PENDIDIKAN

EDUCATION

4.1.1	Jumlah Sekolah, Guru, dan Murid Taman Kanak-Kanak (TK) di Bawah Kementerian Pendidikan dan Kebudayaan Menurut Kecamatan, 2018/2019 dan 2019/2020 <i>Number of Schools, Teachers, and Pupils in Kindergarten Under The Ministry of Education and Culture by Subdistrict, 2018/2019 dan 2019/2020</i>	57
4.1.2	Jumlah Sekolah, Guru, dan Murid Raudatul Athfal (RA) di Bawah Kementerian Agama Menurut Kecamatan, 2018/2019 dan 2019/2020 <i>Number of Schools, Teachers, and Pupils in Raudatul Athfal (RA) Under The Ministry of Religious Affairs by Subdistrict, 2018/2019 dan 2019/2020</i>	60
4.1.3	Jumlah Sekolah, Guru, dan Murid Sekolah Dasar (SD) di Bawah Kementerian Pendidikan dan Kebudayaan Menurut Kecamatan, 2018/2019 dan 2019/2020 <i>Number of Schools, Teachers, and Pupils in Primary Schools Under The Ministry of Education and Culture by Subdistrict, 2018/2019 dan 2019/2020</i>	61
4.1.4	Jumlah Sekolah, Guru, dan Murid Madrasah Ibtidaiyah (MI) di Bawah Kementerian Agama Menurut Kecamatan Menurut Kecamatan, 2018/2019 dan 2019/2020 <i>Number of Schools, Teachers, and Pupils in Madrasah Ibtidaiyah (MI) Under The Ministry of Religious Affairs by Subdistrict, 2018/2019 dan 2019/2020</i>	64
4.1.5	Jumlah Sekolah, Guru, dan Murid Sekolah Menengah Pertama (SMP) di Bawah Kementerian Pendidikan dan Kebudayaan Menurut Kecamatan, 2018/2019 dan 2019/2020 <i>Number of Schools, Teachers, and Pupils in Junior High Schools Under The Ministry of Education and Culture by Subdistrict, 2018/2019 dan 2019/2020</i>	65

4.1.6	Jumlah Sekolah, Guru, dan Murid Madrasah Tsanawiyah (MTs) di Bawah Kementerian Agama Menurut Kecamatan, 2018/2019 dan 2019/2020 <i>Number of Schools, Teachers, and Pupils in Madrasah Tsanawiyah (MTs) Under The Ministry of Religious Affairs by Subdistrict, 2018/2019 dan 2019/2020.....</i>	68
4.1.7	Jumlah Sekolah, Guru, dan Murid Sekolah Menengah Atas (SMA) di Bawah Kementerian Pendidikan dan Kebudayaan Menurut Kecamatan, 2018/2019 dan 2019/2020 <i>Number of Schools, Teachers, and Pupils in Senior High Schools Under The Ministry of Education and Culture by Subdistrict, 2018/2019 dan 2019/2020.....</i>	69
4.1.8	Jumlah Sekolah, Guru, dan Murid Sekolah Menengah Kejuruan (SMK) di Bawah Kementerian Pendidikan dan Kebudayaan Menurut Kecamatan, 2018/2019 dan 2019/2020 <i>Number of Schools, Teachers, and Pupils in Vocational High Schools Under The Ministry of Education and Culture by Subdistrict, 2018/2019 dan 2019/2020.....</i>	72
4.1.9	Jumlah Sekolah, Guru, dan Murid Madrasah Aliyah (MA) di Bawah Kementerian Agama Menurut Kecamatan, 2018/2019 dan 2019/2020 <i>Number of Schools, Teachers, and Pupils in Madrasah Aliyah (MA) Under the Ministry of Religious Affairs by Subdistrict, 2018/2019 dan 2019/2020.....</i>	73
4.1.10	Jumlah Desa ¹ /Kelurahan yang Memiliki Fasilitas Sekolah Menurut Kecamatan dan Tingkat Pendidikan, 2014– 2019 <i>Number of Villages¹ Having Educational Facilities by Subdistrict and Educational Level, 2014– 2019.....</i>	76
4.1.11	Angka Partisipasi Murni (APM) dan Angka Partisipasi Kasar (APK) Menurut Jenjang Pendidikan di Kabupaten Tanjung Jabung Timur, 2018 dan 2019 <i>Net Participation Rates and Gross Participation Rates by Educational Level in Tanjung Jabung Timur Regency, 2018 and 2019.....</i>	81

4.1.12	Persentase Penduduk Berumur 15 Tahun ke Atas yang Melek Huruf Menurut Kelompok Umur di Kabupaten Tanjung Jabung Timur, 2018 dan 2019 <i>Percentage of Literate People Aged 15 Years and Over by Age Group in Tanjung Jabung Timur Regency, 2018 and 2019</i>	82
4.2	KESEHATAN HEALTH	
4.2.1	Jumlah Desa ¹ /Kelurahan Yang Memiliki Sarana Kesehatan Menurut Kecamatan, 2014–2019 <i>Number of Villages¹ Having Health Facilities by Subdistrict, 2014–2019</i>	83
4.2.2	Banyaknya Tenaga Kesehatan menurut Kecamatan di Kabupaten Tanjung Jabung Timur, 2019 <i>Numbers of Medical Care by Subdistrict in Tanjung Jabung Timur Regency, 2019</i>	89
4.3	AGAMA DAN SOSIAL LAINNYA RELIGION AND OTHER SOCIAL AFFAIRS	
4.3.1	Jumlah Penduduk Menurut Kecamatan dan Agama yang Dianut di Kabupaten Tanjung Jabung Timur, 2018 <i>Population by Subdistrict and Religion in Tanjung Jabung Timur Regency, 2018</i>	90
4.3.2	Jumlah Tempat Peribadatan Menurut Kecamatan, 2019 <i>Number of Places of Worship by Subdistrict and Religion, 2019</i>	91
4.3.3	Jumlah Jamaah Haji menurut Kecamatan di KabupatenTanjung Jabung Timur, 2015-2019 <i>Number of Hajj Pilgrims by Subdistrict in Tanjung Jabung Timur Regency, 2015-2019</i>	92
4.3.4	Jumlah Desa ¹ /Kelurahan yang Mengalami Bencana Alam ² Menurut Kecamatan, 2011– 2018 <i>Number of Villages¹ that Had Natural Disaster² by Subdistrict, 2011–2018</i>	93

4.4 KEMISKINAN DAN PEMBANGUNAN MANUSIA

POVERTY AND HUMAN DEVELOPMENT

4.4.1	Garis Kemiskinan, Jumlah, dan Persentase Penduduk Miskin di Kabupaten Tanjung Jabung Timur, 2010–2019 <i>Poverty Line, Number, and Percentage of Poor People in Tanjung Jabung Timur Regency, 2010–2019</i>	96
4.4.2	Indeks Kedalaman Kemiskinan dan Indeks Keparahan Kemiskinan di Kabupaten Tanjung Jabung Timur, 2012–2019 <i>Poverty Gap Index and Poverty Severity Index in Tanjung Jabung Timur Regency, 2012–2019</i>	97
4.4.3	Indeks Pembangunan Manusia (IPM) dan Indikator Pembentuknya di Kabupaten Tanjung Jabung Timur, 2015-2019 <i>Human Development Index (HDI) and It's Constituents in Tanjung Jabung Timur Regency, 2015-2019</i>	98
4.4.4	Indeks Pembangunan Gender (IPG) di Kabupaten Tanjung Jabung Timur, 2017-2019 <i>Gender Development Index (GDI) in Tanjung Jabung Timur Regency, 2017-2019</i>	99
4.4.5	Indeks Pemberdayaan Gender (IDG) di Kabupaten Tanjung Jabung Timur, 2017-2019 <i>Gender Empowerment Index in Tanjung Jabung Timur Regency, 2017-2019</i>	100

**5. PERTANIAN, KEHUTANAN, PETERNAKAN, DAN PERIKANAN/
*AGRICULTURE, FORESTRY, LIVESTOCK, AND FISHERY***

**5.1 HORTIKULTURA
*HORTICULTURE***

5.1.1	Luas Panen Tanaman Sayuran Menurut Kecamatan dan Jenis Tanaman (ha), 2018 dan 2019 <i>Harvested Area of Vegetables by Subdistrict and Kind of Plant (ha), 2018 and 2019</i>	107
5.1.2	Produksi Tanaman Sayuran Menurut Kecamatan dan Jenis Tanaman (ton), 2018 dan 2019 <i>Production of Vegetables by Subdistrict and Kind of Plant (ton), 2018 dan 2019</i>	110

5.1.3	Luas Panen Tanaman Sayuran dan Buah-buahan Semusim Menurut Jenis Tanaman (ha), 2016–2019 <i>Harvested Area of Seasonal Vegetables and Fruits by Kind of Plant (ha), 2016–2019</i>	113
5.1.4	Produksi Tanaman Sayuran dan Buah-buahan Semusim Menurut Jenis Tanaman (ton), 2016–2019 <i>Production of Seasonal Vegetables and Fruits by Kind of Plant (ha), 2016–2019</i>	115
5.1.5	Luas Panen Tanaman Biofarmaka Menurut Kecamatan dan Jenis Tanaman (m ²), 2018 dan 2019 <i>Harvested Area of Medicinal Plants by Subdistrict and Kind of Plant (m²), 2018 and 2019</i>	117
5.1.6	Produksi Tanaman Biofarmaka Menurut Kecamatan dan Jenis Tanaman (kg), 2018 and 2019 <i>Production of Medicinal Plants by Subdistrict and Kind of Plant (kg) 2018 and 2019</i>	119
5.1.7	Luas Panen Tanaman Biofarmaka Menurut Jenis Tanaman (m ²), 2016–2019 <i>Harvested Area of Medicinal Plants by Kind of Plant (m²), 2016–2019..</i>	121
5.1.8	Produksi Tanaman Biofarmaka Menurut Jenis Tanaman (kg), 2016–2019 <i>Production of Medicinal Plants by Kind of Plant (kg), 2016–2019</i>	122
5.1.9	Luas Panen Tanaman Hias Menurut Kecamatan dan Jenis Tanaman (m ²), 2018 and 2019 <i>Harvested Area of Ornamental Plants by Subdistrict and Kind of Plant (m²), 2018 and 2019</i>	123
5.1.10	Produksi Tanaman Hias Menurut Kecamatan dan Jenis Tanaman (tangkai), 2018 and 2019 <i>Production of Ornamental Plants by Subdistrict and Kind of Plant (stalks), 2018 and 2019</i>	125
5.1.11	Luas Panen Tanaman Hias Menurut Jenis Tanaman (m ²), 2016–2019 <i>Harvested Area of Ornamental Plants by Kind of Plant (m²), 2016– 2019</i>	127
5.1.12	Produksi Tanaman Hias Menurut Jenis Tanaman (tangkai), 2016–2019 <i>Production of Ornamental Plants by Kind of Plant (stalks), 2016–2019</i>	129

5.1.13	Produksi Buah-buahan Menurut Kecamatan dan Jenis Tanaman (ton), 2018 and 2019 <i>Production of Fruits by Subdistrict and Kind of Plant (ton), 2018 and 2019</i>	131
5.1.14	Produksi Buah–Buahan dan Sayuran Tahunan Menurut Jenis Tanaman (ton), 2016–2019 <i>Production of Annual Fruits and Vegetables by Kind of Plant (ton), 2016–2019</i>	134
5.2	PERKEBUNAN ESTATE CROPS	
5.2.1	Luas Areal Tanaman Perkebunan Menurut Kecamatan dan Jenis Tanaman (ha), 2018 dan 2019 <i>Planted Area of Estate Crops by Subdistrict and Type of Crops (ha), 2018 dan 2019</i>	136
5.2.2	Produksi Perkebunan Menurut Kecamatan dan Jenis Tanaman (ton), 2018 dan 2019 <i>Production of Estate by Subdistrict and Type of Crops (ton), 2018 and 2019</i>	140
6.	PERTAMBANGAN DAN ENERGI/MINING AND ENERGY	
6.1	Daya Terpasang, Produksi, dan Distribusi Listrik PT. PLN (Persero) pada Cabang/Ranting PLN Menurut Kecamatan, 2019..... <i>Installed Electricity Power, Production, and Distribution of PT. PLN (Persero) at PLN Branch by Subdistrict, 2019</i>	151
6.2	Jumlah Pelanggan Listrik Menurut Kecamatan, 2015–2019	152
6.3	Jumlah Pelanggan, Daya, Pemakaian, dan Penjualan Tenaga Listrik di Kabupaten Tanjung Jabung Timur, 2019..... <i>Number of Customer, Power, Usage, and Selling of Electricity in Tanjung Jabung Timur Regency, 2019</i>	153
6.4	Jumlah Pelanggan dan Air yang Disalurkan Menurut Kecamatan, 2019 <i>Number of Customers and Distributed Water by Subdistrict, 2019</i>	154

7.	PARIWISATA/TOURISM	
7.1	Jumlah Rumah Makan/Restoran Menurut Kecamatan, 2016–2019 .. <i>Number of Restaurants by Subdistrict, 2016–2019.....</i>	161
7.2	Banyaknya Kamar dan Tempat Tidur Hotel di Kabupaten Tanjung Jabung Timur, 2019 <i>Number of Rooms and Number of Beds of Hotel/Inn in Tanjung Jabung Timur Regency, 2019</i>	162
8.	TRANSPORTASI DAN KOMUNIKASI/ TRANSPORTATION AND COMMUNICATION	
8.1	TRANSPORTASI TRANSPORTATION	
8.1.1	Panjang Jalan Menurut Tingkat Kewenangan Pemerintahan di Kabupaten Tanjung Jabung Timur (km), 2017–2019 <i>Length of Roads by Level of Government Authority in Tanjung Jabung Timur Regency (km), 2017–2019.....</i>	167
8.1.2	Panjang Jalan Menurut Jenis Permukaan Jalan di Kabupaten Tanjung Jabung Timur (km), 2017–2019 <i>Length of Roads by Type of Road Surface in Tanjung Jabung Timur Regency (km), 2017–2019.....</i>	168
8.1.3	Panjang Jalan Menurut Kondisi Jalan di Kabupaten Tanjung Jabung Timur (km), 2017–2019 <i>Length of Roads by Condition of Roads in Tanjung Jabung Timur Regency (km), 2017–2019.....</i>	169
8.2	KOMUNIKASI COMMUNICATION	
8.2.1	Jumlah Kantor Pos Cabang/Pembantu Menurut Kecamatan di Kabupaten Tanjung Jabung Timur, 2016–2019 <i>Number of Post Offices Subsidiaries by Subdistrict in Tanjung Jabung Timur Regency, 2016–2019.....</i>	170
8.2.2	Jumlah Desa/Kelurahan Yang Belum Terjangkau Jaringan Seluler (Blank Spot) di Kabupaten Tanjung Jabung Timur, 2019 <i>Number of Villages Which Unreached Cellular Network (Blank Spot) in Tanjung Jabung Timur Regency, 2019.....</i>	171

8.2.3	Jumlah Penyedia TV Kabel di Kabupaten Tanjung Jabung Timur, 2019 <i>Number of Sub-provider Cabel Television in Tanjung Jabung Timur Regency, 2019</i>	172
9.	PERBANKAN, KOPERASI, DAN HARGA-HARGA/ BANKING, COOPERATIVE, AND PRICES	
9.1	Jumlah Koperasi Aktif Menurut Kecamatan di Kabupaten Tanjung Jabung Timur, 2016–2019 <i>Number of Active Cooperative by Subdistrict in Tanjung Jabung Timur Regency, 2016–2019</i>	177
9.2	Jumlah Koperasi Menurut Jenis Koperasi dan Kecamatan di Kabupaten Tanjung Jabung Timur, 2019 <i>Number of Cooperative by Kind of Cooperative and Subdistrict in Tanjung Jabung Timur Regency, 2019</i>	178
9.3	Banyaknya Koperasi dan Anggotanya Menurut Kecamatan di Kabupaten Tanjung Jabung Timur, 2019 <i>Numbers of Cooperation and Members by Subdistricts in Tanjung Jabung Timur Regency, 2019</i>	179
9.4	Banyaknya Koperasi Unit Desa, Simpanan, Permodalan, Volume Usaha dan SHU Per Kecamatan di Kabupaten Tanjung Jabung Timur, 2019 <i>Numbers of Village Cooperation, Saving, Capital, Volume, and Net Income by Subdistricts in Tanjung Jabung Timur Regency, 2019</i>	180
10.	PENGELUARAN PENDUDUK/POPULATION EXPENDITURE	
10.1	Rata-rata Pengeluaran per Kapita Sebulan Menurut Kelompok Komoditas (rupiah) di Kabupaten Tanjung Jabung Timur , 2018 dan 2019 <i>Monthly Average Expenditure per Capita by Commodity Group (rupiahs) in Tanjung Jabung Timur Regency, 2018 and 2019</i>	185
10.2	Persentase Pengeluaran per Kapita Sebulan Menurut Kelompok Komoditas di Kabupaten Tanjung Jabung Timur, 2018 dan 2019 <i>Percentage of Monthly Expenditure per Capita by Commodity Group in Tanjung Jabung Timur Regency, 2018 and 2019</i>	186
10.3	Persentase Penduduk Menurut Golongan Pengeluaran Per Kapita Sebulan di Kabupaten Tanjung Jabung Timur, 2018 dan 2019 <i>Percentage of Population by Per Capita Spending Group a Month in Tanjung Jabung Timur Regency, 2018 and 2019</i>	187

11. PERDAGANGAN/TRADE

11.1	Jumlah Sarana Perdagangan Menurut Jenisnya di Kabupaten Tanjung Jabung Timur, 2016–2019 <i>Number of Trading Facilities by Type of Facility in Tanjung Jabung Timur Regency, 2016–2019</i>	193
11.2	Jumlah Unit Usaha dan Tenaga Kerja UMKM Per Kecamatan di Kabupaten Tanjung Jabung Timur, 2019..... <i>Numbers of Entrepreneurship and workers by Subdistricts in Tanjung Jabung Timur Regency, 2019</i>	194
11.3	Jumlah Industri Kecil Menengah Non Formal di Kabupaten Tanjung Jabung Timur, 2019..... <i>Number of Infomal Small Medium Industry in Tanjung Jabung Timur Regency, 2019</i>	195
11.4	Rekapitulasi Realisasi Izin Per Kecamatan di Kabupaten Tanjung Jabung Timur, 2015 - 2019 <i>Recapitulation of Actual Licensed by Subdistrict in Tanjung Jabung Timur Regency, 2015-2019</i>	196

12. SISTEM NERACA REGIONAL/SYSTEM OF REGIONAL ACCOUNTS

12.1.	Produk Domestik Regional Bruto Atas Dasar Harga Berlaku Menurut Lapangan Usaha (miliar rupiah), 2015–2019 <i>Gross Regional Domestic Product at Current Market Prices by Industry (billion rupiahs), 2015–2019</i>	204
12.2	Produk Domestik Regional Bruto Atas Dasar Harga Konstan 2010 Menurut Lapangan Usaha (miliar rupiah), 2015–2019 <i>Gross Regional Domestic Product at 2010 Constant Market Prices by Industry (billion rupiahs), 2015–2019</i>	206
12.3	Distribusi Persentase Produk Domestik Regional Bruto Atas Dasar Harga Berlaku Menurut Lapangan Usaha, 2015–2019 <i>Percentage Distribution of Gross Regional Domestic Product at Current Market Prices by Industry, 2015–2019</i>	208
12.4	Laju Pertumbuhan Produk Domestik Regional Bruto Atas Dasar Harga Konstan 2010 Menurut Lapangan Usaha (persen), 2016–2019 <i>Growth Rate of Gross Regional Domestic Product at 2010 Constant Market Prices by Industry (percent), 2016–2019</i>	210

12.5	<p>Produk Domestik Regional Bruto Atas Dasar Harga Berlaku Menurut Jenis Pengeluaran di Kabupaten Tanjung Jabung Timur (miliar rupiah), 2015–2019 <i>Gross Regional Domestic Product at Current Market Prices by Type of Expenditure in Tanjung Jabung Timur Regency (billion rupiahs), 2015–2019</i>.....</p>	212
12.6	<p>Produk Domestik Regional Bruto Atas Dasar Harga Konstan 2010 Menurut Jenis Pengeluaran di Kabupaten Tanjung Jabung Timur (miliar rupiah), 2015–2019 <i>Gross Regional Domestic Product at 2010 Constant Market Prices by Type of Expenditure Tanjung Jabung Timur Regency (billion rupiahs), 2015–2019</i>.....</p>	213
12.7	<p>Distribusi Persentase Produk Domestik Regional Bruto Atas Dasar Harga Berlaku Menurut Jenis Pengeluaran di Kabupaten Tanjung Jabung Timur, 2015–2019 (%) <i>Distribution Percentage of Gross Regional Domestic Product at Current Market Prices by Type of Expenditure Tanjung Jabung Timur Regency, 2015–2019 (%)</i>.....</p>	214
13.	PERBANDINGAN ANTAR KABUPATEN/ KOTA/ REGENCY/MUNICIPAL COMPARISON	
13.1	<p>Jumlah Penduduk Menurut Kabupaten/ Kota di Provinsi Jambi (ribu), 2015–2019 <i>Population by Regency/Municipality in Jambi Province (thousand), 2015–2019</i>.....</p>	219
13.2	<p>Laju Pertumbuhan Produk Domestik Regional Bruto Atas Dasar Harga Konstan 2010 Menurut Kabupaten/ Kota di Provinsi Jambi (persen), 2015–2019 <i>Rate of Growth of Gross Regional Domestic Products at Constant 2010 Prices by Regency/Municipality in Jambi Province (percent), 2015–2019</i>.....</p>	220
13.3	<p>Jumlah Penduduk Miskin Menurut Kabupaten/ Kota di Provinsi Jambi (ribu), 2015–2019 <i>Number of Poor Population by Regency/Municipality in Jambi Province (thousand), 2015–2019</i>.....</p>	221

13.4	Indeks Pembangunan Manusia Menurut Kabupaten/Kota di Provinsi Jambi , 2015–2019 <i>Human Development Index by Regency/Municipality in Jambi Province, 2015–2019</i>	222
------	---	-----

<https://tanjabtimkab.bps.go.id>

DAFTAR GAMBAR/LIST OF FIGURES

	Halaman Page	
1.1	Luas Daerah menurut Kecamatan di Kabupaten Tanjung Jabung Timur (%), 2019 <i>Area of Subdistrict in Tanjung Jabung Timur Regency (%), 2019</i>	6
1.2	Rata-rata Suhu Udara Per Bulan di Kabupaten Tanjung Jabung Timur (°Celcius), 2019 <i>Average of Air Temperature Per Month in Tanjung Jabung Timur Regency (°Celcius), 2019</i>	7
2.1	Jumlah Pegawai Negeri Sipil Menurut Jabatan, Desember 2019 <i>Number of Civil Servants by Occupation, Desember 2019</i>	22
2.2	Jumlah Pegawai Negeri Sipil Menurut Tingkat Pendidikan dan Jenis Kelamin, Desember 2019 <i>Number of Civil Servants by Educational Level, December 2019</i>	23
3.1	Penduduk, Laju Pertumbuhan Penduduk Menurut Kecamatan di Kabupaten Tanjung Jabung Timur, 2019 <i>Population, Annual Population Growth Rate by Subdistrict in Tanjung Jabung Timur Regency, 2019</i>	42
3.2	Distribusi Penduduk Menurut Kecamatan di Kabupaten Tanjung Jabung Timur, 2019 <i>Population Distribution by Subdistrict in Tanjung Jabung Timur Regency, 2019</i>	43
4.1	Jumlah Desa/ Kelurahan yang Memiliki Fasilitas Sekolah Menurut Kecamatan dan Tingkat Pendidikan, 2019 <i>Number of Villages Having Educational Facilities by Subdistrict and Educational Level, 2019</i>	56
5.1	Produksi Buah-buahan Terbesar di Kabupaten Tanjung Jabung Timur, 2018-2019 <i>Production of The Largest Fruits in Tanjung Jabung Timur, 2018-2019.</i>	106
6.1	Jumlah Pelanggan Listrik di Kabupaten Tanjung Jabung Timur, 2015-2019 <i>Total of Electricity Customers in Tanjung Jabung Timur Regency, 2015- 2019</i>	150

7.1	Jumlah Kamar dan Tempat Tidur pada Hotel/Penginapan di Kabupaten Tanjung Jabung Timur, 2019 <i>Number of Rooms and Beds on Hotel/Inn in Tanjung Jabung Timur Regency, 2019</i>	160
8.1	Panjang Jalan Menurut Kondisi Jalan di Kabupaten Tanjung Jabung Timur, 2017-2019 (km) <i>Length of Roads by Condition of Roads in Tanjung Jabung Timur Regency, 2017-2019 (km)</i>	166
9.1	Perkembangan Koperasi Aktif di Kabupaten Tanjung Jabung Timur, 2016-2019 <i>Growth of Active Cooperative in Tanjung Jabung Timur Regency, 2016-2019</i>	176
10.1	Persentase Penduduk Menurut Golongan Pengeluaran Per Kapita Sebulan (%), 2019 <i>Percentage of Population by Per Capita Spending Group (%), 2019</i>	184
11.1	Jumlah Pasar di Kabupaten Tanjung Jabung Timur, 2016-2019 <i>Number of Market in Tanjung Jabung Timur Regency, 2016-2019</i>	192
12.1	Struktur Perekonomian di Kabupaten Tanjung Jabung Timur, 2019 <i>Economic Structure in Tanjung Jabung Timur Regency, 2019</i>	202
12.2	Pertumbuhan Ekonomi di Kabupaten Tanjung Jabung Timur, 2015-2019 <i>Economic Growth in Tanjung Jabung Timur Regency, 2015-2019</i>	203
13.1	Indeks Pembangunan Manusia Menurut Kabupaten/Kota di Provinsi Jambi, 2019 <i>Human Development Index by Regency/Municipality in Jambi Province, 2019</i>	218

PENJELASAN UMUM/EXPLANATORY NOTES

Tanda-tanda, satuan-satuan, dan lain-lainnya yang digunakan dalam publikasi ini adalah sebagai berikut:

Symbols, measurement units, and acronyms which are used in this publication, are as follows:

1. TANDA-TANDA/SYMBOLS

Data tidak tersedia/Data not available	: ...
Tidak ada atau nol /Null or zero	: -
Data dapat diabaikan/Data negligible	: 0
Tanda decimal/Decimal point	: ,
Data tidak dapat ditampilkan/Not applicable	: NA
Angka estimasi/Estimated figures	: e
Angka diperbaiki/Revised figures	: r
Angka sementara/Preliminary figures	: x
Angka sangat sementara/Very preliminary figures	: xx
Angka sangat sangat sementara/Very very preliminary figures	: xxx

2. SATUAN/UNITS

barel/barrel	: 158,99 liter/litres = 1/6,2898 m ³
hektar (ha)/hectare (ha)	: 10 000 m ²
kilometer (km)/kilometres (km)	: 1 000 meter/meters (m)
knot/knot	: 1,8523 km/jam (km/hour)
kuintal/quintal	: 100 kg
KWh	: 1 000 Watt hour
MWh	: 1 000 KWh
liter (untuk beras)/litre (for rice)	: 0,80 kg
MMSCF	: 1/35,3 m ³
metrik ton (m.ton)/metric ton (m. ton)	: 0,98421 long ton = 1 000 kg
ons/ounce	: 28,31 gram/grams
ton	: 1 000 kg

Satuan lain: buah, dus, butir, helai/lembar, kaleng, batang, pulsa, ton kilometer (ton-km), jam, menit, persen (%).

Other units: unit, pack, pieces, sheet, tin, pulse, ton-kilometres(ton-km), hour, minute, percent (%).

Perbedaan angka di belakang koma disebabkan oleh pembulatan angka.

The difference in decimal numbers is caused by rounding.

DAFTAR SINGKATAN/ LIST OF ABBREVIATIONS

SI	: Stasiun Iklim
SIMPK	: Stasiun Meteorologi Pertanian Khusus
t.t	: Tempat tidur
BCG	: Bacillus Calmette Guerin
DPT	: Difteri, Pertusis, Tetanus
TT	: Tetanus Toxoid
IOT	: Industri Obat Tradisional/ <i>Traditional Medicine Industry</i>
IKOT	: Industri Kecil Obat Tradisional/ <i>Traditional Medicine Small</i>
Alkes	: Alat kesehatan/ <i>Health Kits</i>
PKRT	: Perbekalan Kesehatan Rumah tangga/ <i>Household Health Logistics</i>
Kompl	: Komplemen/ <i>Complement</i>
IRTP	: Industri Pangan Produksi Rumah Tangga/ <i>Foods Home Industry</i>
PBF	: Pedagang Besar Farmasi/ <i>Pharmacy Whole-seller</i>
GFK	: Gudang Farmasi Kab/Kota/Regency/ <i>Municipality Pharmacy Warehouse</i>
RB	: Rumah Bersalin/ <i>Delivery House</i>
Pustu	: Puskesmas pembantu/ <i>Auxiliary Public Health Center</i>
BP	: Balai Pengobatan/ <i>Polyclinic</i>
TPS	: Tempat Pembuangan Sementara / <i>landfill</i>
Jamkesmas	: Jaminan kesehatan masyarakat miskin/ <i>Poor public health insurance</i>
PJKMU	: Program Jaminan Kesehatan Masyarakat Umum
SIUP	: Surat Ijin Usaha Perdagangan/ <i>Trading Permission Letter</i>
TDP	: Tanda Daftar Perusahaan/ <i>Company Registration Identity</i>
API	: Angka Pengenal Importir/ <i>Importer's Identity Number</i>

Statistik Kunci, 2017–2019 Key Statistics, 2017–2019

Rincian/Description	Satuan/Unit	2017	2018	2019
(1)	(2)	(3)	(4)	(5)
SOSIAL/SOCIAL				
Penduduk ¹ /Population ¹	juta/million	261,9	265,0	265,0
Laju Pertumbuhan Penduduk ¹ /Population Growth ¹	%	1,23	1,19	1,19
Angka Harapan Hidup ^{1-e} /Life Expectancy Rate ¹	tahun/years	71,1	71,2	71,2
Angka Melek Huruf Usia 15+/Literacy Rate Aged 15+	%	95,5	95,7	95,7
Tingkat Partisipasi Angkatan Kerja -TPAK ^{2,3} Labour Force Participation Rate-LFPR ^{2,3}	%	66,7	67,3	67,3
Tingkat Pengangguran Terbuka-TPT ² Unemployment Rate-UR ²	%	5,5 ⁴	5,3 ⁴	5,3 ⁴
Penduduk Miskin ⁵ /Poor People ⁴	juta/million	27,8	25,9	25,9
Persentase Penduduk Miskin ⁴ Percentage of Poor People ⁴	%	10,6	9,8	9,8
Indeks Pembangunan Manusia-IPM ⁵ Human Development Index ⁵	—	70,8	71,4	71,4
EKONOMI/ECONOMIC				
Produk Domestik Regional Bruto (PDRB) Harga Berlaku ⁶ Gross Regional Domestic Bruto (GRDP) at Current Price ⁶	triliun rupiah trillion rupiahs	13 587,2 ^x	14 837,4 ^{xx}	14 837,4 ^{xx}
Laju Pertumbuhan Ekonomi ⁸ /Economic Growth ⁷	%	5,1 ^x	5,2 ^{xx}	5,2 ^{xx}
PDRB Per Kapita Harga Berlaku ^{6,8} Per Capita of GRDP at Current Price ^{6,8}	juta rupiah million rupiahs	51,9 ^x	56,0 ^{xx}	56,0 ^{xx}

- Catatan/Notes: ¹ Hasil proyeksi penduduk Indonesia 2010–2035 (pertengahan tahun/Juni)/The result of Indonesia population projection 2010–2035 (mid year/June)
- ² Kondisi Agustus/Condition at August
- ³ Menggunakan penimbang hasil proyeksi penduduk tahun 2010–2035/Weighted by the 2010–2035 population projection
- ⁴ Kondisi Maret/Condition at March
- ⁵ Sejak tahun 2010, IPM dihitung dengan metode baru. Komponen IPM metode baru adalah angka harapan hidup saat lahir, harapan lama sekolah, rata-rata lama sekolah, dan pengeluaran per kapita/Since 2010, HDI was calculated using new method. New HDI component are life expectancy at birth, expected years of schooling, means years of schooling, and expenditure per capita
- ⁶ Mulai tahun 2010 mengadopsi System of National Account 2008 (SNA 2008)/Since 2010 is in line with System of National Account 2008 (SNA 2008)
- ⁷ Menggunakan tahun dasar 2010 (2010=100)/Using 2010 base year (2010=100)
- ⁸ Menggunakan proyeksi penduduk berdasarkan hasil SP2010/Using population projection based on SP2010

01

GEOGRAFI DAN IKLIM
GEOGRAPHY AND CLIMATE

LUAS WILAYAH
TANJABTIM
Total Area

5.445 km²

DESA DAN
KELURAHAN
Villages

93

11

KECAMATAN
Subdistrict

28,2 °C

SUHU UDARA
TERTINGGI
The highest temperature

PENJELASAN TEKNIS**TECHNICAL NOTES**

1. Secara astronomis, Kabupaten Tanjung Jabung Timur secara geografis terletak antara $0^{\circ}53' - 1^{\circ}41'$ Lintang Selatan dan antara $103^{\circ}23' - 104^{\circ}31'$ Bujur Timur.
 2. Berdasarkan posisi geografis, sebelah utara dan timur berbatasan dengan Laut China Selatan, sebelah selatan berbatasan dengan Provinsi Sumatera Selatan dan Kabupaten Muaro Jambi, sebelah barat berbatasan dengan Kabupaten Tanjung Jabung Barat dan Kabupaten Muaro Jambi.
 3. Luas wilayah Kabupaten Tanjung Jabung Timur 5.445 km^2 terdiri dari :
 - a. Kecamatan Mendahara $911,15 \text{ km}^2$ (16,73 %)
 - b. Kecamatan Mendahara Ulu $381,3 \text{ km}^2$ (7,00 %)
 - c. Kecamatan Geragai $285,35 \text{ km}^2$ (5,24 %)
 - d. Kecamatan Dendang $478,17 \text{ km}^2$ (8,78 %)
 - e. Kecamatan Muara Sabak Barat $251,75 \text{ km}^2$ (4,62 %)
 - f. Kecamatan Muara Sabak Timur $410,28 \text{ km}^2$ (7,53 %)
 - g. Kecamatan Kuala Jambi $120,52 \text{ km}^2$ (2,21 %)
1. *Tanjung Jabung Timur Regency geographically, is located between $0^{\circ}53' - 1^{\circ}41'$ South Latitude and between $103^{\circ}23' - 104^{\circ}31'$ East Longitude.*
 2. *The borders of Tanjung Jabung Timur Regency are South China Sea in the north and east, Sumatera Selatan Province and Muaro Jambi Regency in the south, Tanjung Jabung Barat Regency and Muaro Jambi Regency in the west.*
 3. *The area of Tanjung Jabung Timur Regency is 5.445 km^2 that consists of:*
 - a. *Mendahara Subdistrict $911,15 \text{ km}^2$ (16,73 %)*
 - b. *Mendahara Ulu Subdistrict $381,3 \text{ km}^2$ (7,00 %)*
 - c. *Geragai Subdistrict $285,35 \text{ km}^2$ (5,24 %)*
 - d. *Dendang Subdistrict $478,17 \text{ km}^2$ (8,78 %)*
 - e. *Muara Sabak Barat Subdistrict $251,75 \text{ km}^2$ (4,62 %)*
 - f. *Muara Sabak Timur Subdistrict $410,28 \text{ km}^2$ (7,53 %)*
 - g. *Kuala Jambi Subdistrict $120,52 \text{ km}^2$ (2,21 %)*

h. Kecamatan Rantau Rasau
356,12 km² (6,54%)

i. Kecamatan Berbak 194,46 km²
(3,57%)

j. Kecamatan Nipah Panjang 234,7
km² (4,31%)

k. Kecamatan Sadu 1.821,2 km²
(33,45%)

h. Rantau Rasau Subdistrict
356,12 km² (6,54%)

i. Berbak Subdistrict 194,46 km²
(3,57%)

j. Nipah Panjang Subdistrict
234,7 km² (4,31%)

k. Sadu Subdistrict 1.821,2 km²
(33,45%)

<https://tanjabtimkab.bps.go.id>

ULASAN

Luas wilayah terbesar di Kabupaten Tanjung Jabung Timur berada di Kecamatan Sadu sebesar 1.821,2 km² atau sebesar 33,45 persen dari total luas wilayah Kabupaten Tanjung Jabung Timur, diikuti oleh Kecamatan Mendahara sebesar 911,15 km².

Secara administratif, jumlah kecamatan dan desa/kelurahan di Kabupaten Tanjung Jabung Timur tahun 2019 sebanyak 11 kecamatan dan 93 desa/kelurahan, dimana jumlah desa/kelurahan terbanyak berada di Kecamatan Muara Sabak Timur sebanyak 12 desa/kelurahan.

Rata-rata suhu udara antara 26,60°C sampai dengan 28,25 °C. Rata-rata suhu udara tertinggi terjadi pada bulan Mei 2019.

DESCRIPTION

The largest area in Tanjung Jabung Timur Regency is Sadu Subdistrict with 1.821,2 km² or 33,45 % of Tanjung Jabung Timur Regency area, followed by Mendahara Subdistricts with area is 911,15 km².

Administratively, in 2019 total of subdistrict and urban/rural village in Tanjung Jabung Timur Regency is 11 subdistricts and 93 urban/rural villages, the most of total urban/rural village is in Muara Sabak Timur Subdistrict by 12 urban/rural villages.

The average of air temperature from 26,60 °C to 28,25 °C. The highest of average air temperature was happened on May 2019.

Gambar 1.1
Figures

**Luas Daerah menurut Kecamatan di Kabupaten
Tanjung Jabung Timur (%), 2019**
**Area of Subdistrict in Tanjung Jabung Timur Regency (%),
2019**

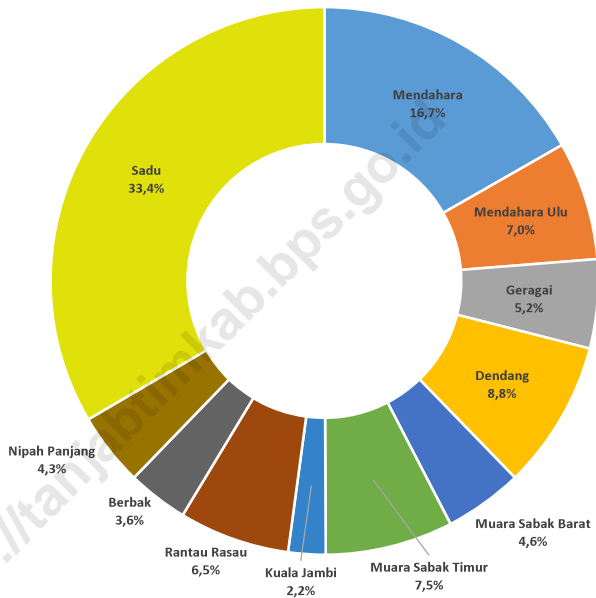

Sumber/Source : Berdasarkan Peraturan Menteri Dalam Negeri No. 66 Tahun 2011 tanggal 28 Desember 2011
Based on Minister Of Home Affairs Regulation No 66/2011, December 28, 2011

Gambar 1.2
Figures

Rata-rata Suhu Udara Per Bulan di Kabupaten Tanjung Jabung Timur (°Celcius), 2019
Average of Air Temperature Per Month in Tanjung Jabung Timur Regency (°Celcius), 2019

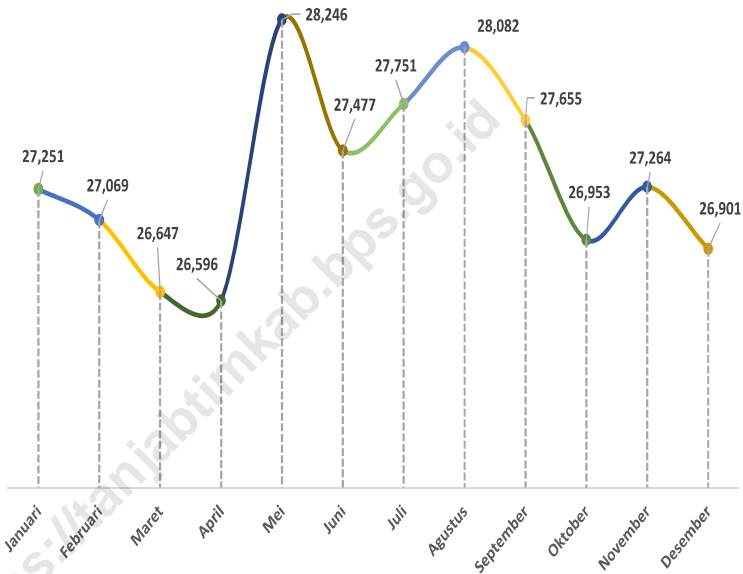

Sumber/Source : Dinas Lingkungan Hidup Kabupaten Tanjung Jabung Timur
Environment Office of Tanjung Jabung Timur Regency

1.1 KEADAAN GEOGRAFI GEOGRAPHY CONDITION

Tabel 1.1.1 **Luas Daerah dan Jumlah Pulau Menurut Kecamatan, 2019**
Table 1.1.1 **Total Area and Number of Islands by Subdistrict, 2019**

Kecamatan Subdistrict	Ibukota Kecamatan Capital of Subdistrict	Luas Total Area ¹ (km ² /sq.km)
(1)	(2)	(3)
Mendahara	Mendahara Ilir	911,15
Mendahara Ulu	Simpang Tuan	381,30
Geragai	Pandan Jaya	285,35
Dendang	Rantau Indah	478,17
Muara Sabak Barat	Nibung Putih	251,75
Muara Sabak Timur	Muara Sabak Ilir	410,28
Kuala Jambi	Kampung Laut	120,52
Rantau Rasau	Bandar Jaya	356,12
Berbak	Simpang	194,46
Nipah Panjang	Nipah Panjang II	234,70
Sadu	Sungai Lokan	1 821,20
Tanjung Jabung Timur	Muara Sabak	5 445,00

Lanjutan Tabel/*Continued Table* 1.1.1

Kecamatan Subdistrict	Persentase terhadap Luas Provinsi Percentage to Province's Area	Jumlah Pulau² Number of Islands²
(1)	(4)	(5)
Mendahara	16,74	...
Mendahara Ulu	7,00	...
Geragai	5,24	...
Dendang	8,78	...
Muara Sabak Barat	4,62	...
Muara Sabak Timur	7,54	...
Kuala Jambi	2,21	...
Rantau Rasau	6,54	...
Berbak	3,57	...
Nipah Panjang	4,31	...
Sadui	33,45	...
Tanjung Jabung Timur	100,00	...

Catatan/*Note*: 1 Berdasarkan Peraturan Menteri Dalam Negeri Nomor 137 Tahun 2018 tanggal 29 Desember 2018/
Based on Minister of Home Affairs Regulation Number 137/2018, December 29, 2018

2 Berdasarkan informasi Kementerian Dalam Negeri Tahun 2019/
Based on information from Ministry of Home Affairs, 2019

Sumber/*Source*: Kementerian Dalam Negeri/ *Ministry of Home Affairs*

Tabel 1.1.2 **Tinggi Wilayah dan Jarak ke Ibukota Kabupaten di Kabupaten Tanjung Jabung Timur, 2019**
Table 1.1.2 **Altitude and Distance to the Capital of Regency in Tanjung Jabung Timur Regency, 2019**

Kecamatan Subdistrict	Tinggi Wilayah (mdpl) Altitude (m a.s.l)	Jarak ke Ibukota (km) Distance to the Capital (km)
(1)	(2)	(3)
Mendahara	...	45,0
Mendahara Ulu	...	42,0
Geragai	...	19,0
Dendang	...	22,0
Muara Sabak Barat	...	5,0
Muara Sabak Timur	...	28,0
Kuala Jambi	...	27,0
Rantau Rasau	...	64,0
Berbak	...	78,0
Nipah Panjang	...	87,3
Sadu	...	109,3

Catatan/Note: ... = Data tidak tersedia/ data is not available

Sumber/Source: Dinas Perhubungan Kabupaten Tanjung Jabung Timur/ Transportation Office of Tanjung Jabung Timur Regency

1.2 KEADAAN IKLIM CLIMATE

Tabel 1.2.1 Pengamatan Unsur Iklim Menurut Bulan di Stasiun Muara Sabak, 2019
Observation of Climate Elements By Months at Muara Sabak Station, 2019

Bulan Month	Suhu/Temperature (°C)			Kelembaban/Humidity (%)		
	Minimum	Rata-rata Average	Maksimum Maximum	Minimum	Rata-rata Average	Maksimum Maximum
(1)	(2)	(3)	(4)	(5)	(6)	(7)
Januari/January	...	27,251
Februari/February	...	27,069
Maret/March	...	26,647
April/April	...	26,596
Mei/May	...	28,246
Juni/June	...	27,477
Juli/July	...	27,751
Agustus/August	...	28,082
September/September	...	27,655
Oktober/October	...	26,953
November/November	...	27,264
Desember/December	...	26,901

Lanjutan Tabel/*Continued Table 1.2.1*

Bulan <i>Month</i>	Kecepatan Angin (m/det) <i>Wind Velocity (m/sec)</i>			Tekanan Udara/Atmospheric Pressure <i>(mb)</i>		
	Minimum	Rata-rata <i>Average</i>	Maksimum <i>Maximum</i>	Minimum	Rata-rata <i>Average</i>	Maksimum <i>Maximum</i>
(1)	(8)	(9)	(10)	(11)	(12)	(13)
Januari/ <i>January</i>
Februari/ <i>February</i>
Maret/ <i>March</i>
April/ <i>April</i>
Mei/ <i>May</i>
Juni/ <i>June</i>
Juli/ <i>July</i>
Agustus/ <i>August</i>
September/ <i>September</i>
Oktober/ <i>October</i>
November/ <i>November</i>
Desember/ <i>December</i>

Lanjutan Tabel/*Continued Table 1.2.1*

Bulan Month	Jumlah Curah Hujan Number of Precipitation (mm)	Jumlah Hari Hujan (hari) Number of Rainy Days (day)	Penyinaran Matahari Duration of Sunshine (%)
(1)	(14)	(15)	(16)
Januari/January
Februari/February
Maret/March
April/April
Mei/May
Juni/June
Juli/July
Agustus/August
September/September
Oktober/October
November/November
Desember/December

Catatan/Note: ...

Sumber/Source: Dinas Lingkungan Hidup Kabupaten Tanjung Jabung Timur/ *Environment Office of Tanjung Jabung Timur Regency*

Tabel
Table 1.2.2**Kualitas Air Hujan Per Bulan di Kabupaten Tanjung
Jabung Timur, 2019**
**Quality of Rainfall Per Month in Tanjung Jabung Timur
Regency, 2019**

Bulan Month	Ph µmhos/cm	DHL mg/L	S04 mg/L	N03 mg/L	Cr mg/L
(1)	(2)	(3)	(4)	(5)	(6)
Januari/January	6,11	14,05	1,98	2,21	0,021
Februari/February	6,23	14,15	2,22	2,15	0,011
Maret/March	6,29	14,28	2,37	1,31	0,019
April/April	6,35	14,40	2,41	1,51	0,011
Mei/May	5,61	14,43	2,43	1,20	0,009
Juni/June	5,67	14,79	2,54	2,03	0,002
Juli/July	*	*	*	*	*
Agustus/August	*	*	*	*	*
September/September	*	*	*	*	*
Oktober/October	5,77	19,67	4,2	1,15	0,025
November/November	5,89	20,02	3,98	1,32	0,024
Desember/December	6,06	20,23	3,92	2,54	0,018

Lanjutan Tabel/*Continued Table 1.2.2*

Bulan <i>Month</i>	Cr mg/L	NH4 mg/L	Na mg/L	Ca2+ mg/L	Tds
(1)	(6)	(7)	(8)	(9)	(10)
Januari/ <i>January</i>	0,021	-	-	-	7,09
Februari/ <i>February</i>	0,011	-	-	-	7,17
Maret/ <i>March</i>	0,019	-	-	-	7,24
April/ <i>April</i>	0,011	-	-	-	7,45
Mei/ <i>May</i>	0,009	-	-	-	7,30
Juni/ <i>June</i>	0,002	-	-	-	7,33
Juli/ <i>July</i>	*	-	-	-	*
Agustus/ <i>August</i>	*	-	-	-	*
September/ <i>September</i>	*	-	-	-	*
Oktober/ <i>October</i>	0,025	-	-	-	4,21
November/ <i>November</i>	0,024	-	-	-	4,18
Desember/ <i>December</i>	0,018	-	-	-	4,13

Catatan/*Note*: - = Paramater tidak diperiksa/ *Parameter was not measured.*

* = Tidak ada hujan / *No rain*

Sumber/*Source*: Dinas Lingkungan Hidup Kabupaten Tanjung Jabung Timur/ *Environment Office of Tanjung Jabung Timur Regency*

Tabel
Table 1.2.3**Rata-rata Suhu Udara Per Bulan di Kabupaten Tanjung
Jabung Timur, 2019**
**Average of Air Temperature Per Month in Tanjung Jabung
Timur Regency, 2019**

Bulan Month	Rata-rata Suhu Udara (°Celsius) Average of Air Temperature (°Celsius)
(1)	(2)
Januari/January	27,251
Februari/February	27,069
Maret/March	26,647
April/April	26,596
Mei/May	28,246
Juni/June	27,477
Juli/July	27,751
Agustus/August	28,082
September/September	27,655
Oktober/October	26,953
November/November	27,264
Desember/December	26,901

Sumber/Source: Dinas Lingkungan Hidup Kabupaten Tanjung Jabung Timur/ Environment Office of Tanjung Jabung Timur Regency

02

**PEMERINTAHAN
GOVERNMENT**

1.941 orang
people

51 %

1.902 orang
people

49 %

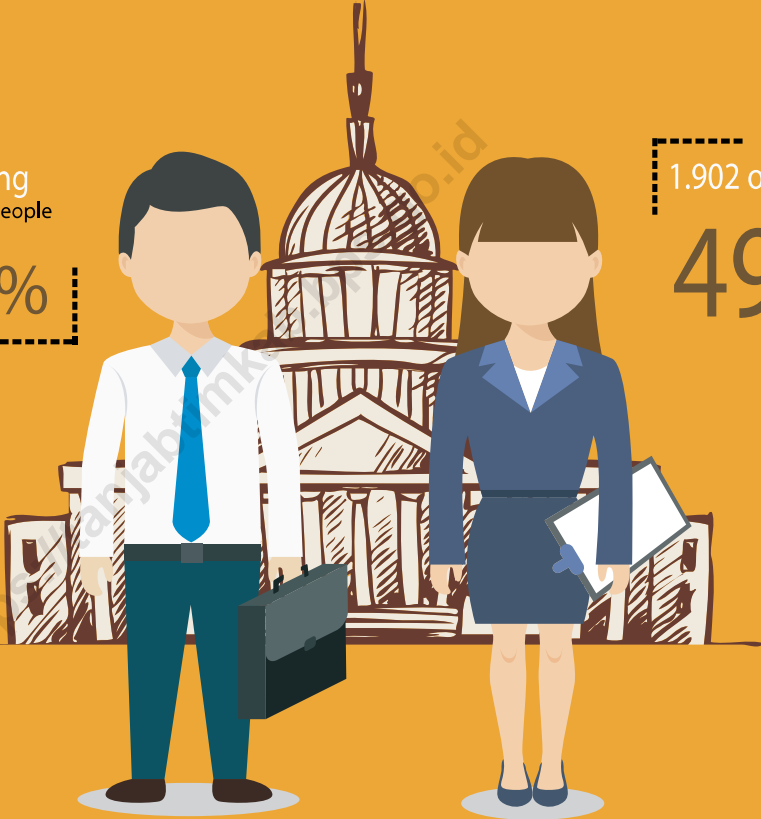

Jumlah PNS di Lingkungan Pemkab Tanjung Jabung Timur 2019
Number of Civil Servants in Tanjung Jabung Timur Government 2019

PENJELASAN TEKNIS**TECHNICAL NOTES**

1. Pemerintahan Indonesia menganut sistem presidensial yang berdasarkan Pancasila. Pancasila terdiri atas lima dasar, yaitu:
 1. Ketuhanan Yang Maha Esa;
 2. Kemanusiaan yang adil dan beradab;
 3. Persatuan Indonesia;
 4. Kerakyatan yang dipimpin oleh hikmat kebijaksanaan dalam permusyawaratan perwakilan;
 5. Keadilan sosial bagi seluruh rakyat Indonesia.

 2. Untuk mendukung penyelenggaraan kegiatan statistik, BPS menetapkan kode dan nama wilayah kerja statistik. Penetapan dituangkan dalam Peraturan Kepala Badan Pusat Statistik Nomor 3 Tahun 2019 Tanggal 6 Mei 2019 tentang Perubahan Atas Peraturan Kepala Badan Pusat Statistik Nomor 90 Tahun 2018 tentang Kode dan Nama Wilayah Kerja Statistik Tahun 2018. Sampai dengan Desember 2018, wilayah kerja statistik meliputi 34 provinsi, 416 kabupaten, 98 kota, 7.240 kecamatan, dan 83.706 desa (termasuk kelurahan dan Unit Permukiman Transmigrasi/UPT).
1. *The Indonesian Government follows the presidential system based on the Five Principles (Pancasila). Pancasila consists of five principles, namely:*
 1. *The Belief in One God;*
 2. *A just and civilized humanism;*
 3. *Unity of Indonesia;*
 4. *Democratic citizenship led by wise guidance born of representative consultation;*
 5. *Social just for all the people of Indonesia.*

 2. *In collecting statistical data, BPS-Statistics Indonesia has set codes and names of all regional level where the data collection is undertaken. It was stipulated in Chief Statistician Regulation Number 3 of 2019, May 6 2019, as a revision of Chief Statistician Regulation Number 90 of 2018 on Code and Name of Regional Level of Data Collection. Up to December 2018, the regions of statistical data collection has comprised 34 provinces, 416 regencies, 98 cities, 7,240 sub districts, and 83,706 villages (include Transmigration Settlement Unit).*

ULASAN**DESCRIPTION****Wilayah Administrasi**

Wilayah administrasi di Kabupaten Tanjung Jabung Timur terdiri dari 11 kecamatan, 73 desa dan 20 kelurahan. Kecamatan dengan jumlah kelurahan terbanyak yaitu Kecamatan Muara Sabak Barat sebanyak 7 kelurahan. Sedangkan kecamatan dengan jumlah desa dan kelurahan terbanyak adalah Kecamatan Muara Sabak Timur dengan 2 kelurahan dan 10 desa.

Pegawai Negeri Sipil

Pegawai Negeri Sipil (PNS) Pemda Kabupaten Tanjung Jabung Timur tahun 2019 berjumlah 3.843 orang yang terdiri dari 1.941 laki-laki dan 1.902 perempuan.

Administrative Area

Administrative area in Tanjung Jabung Timur Regency consists of 11 districts, 73 rural villages and 20 urban villages. Subdistricts with the highest number of urban villages namely Muara Sabak Barat is 7 urban villages. While districts with the highest number of rural villages and urban villages are Muara Sabak Timur with 2 urban villages and 10 rural villages.

Civil Servants

Total of civil servants (PNS) Tanjung Jabung Timur Regency Government amounted to 3.843 persons, consisting of 1.941 men and 1.902 women.

Gambar 2.1
Figures

**Jumlah Pegawai Negeri Sipil Menurut Jabatan,
Desember 2019**
**Number of Civil Servants by Occupation, Desember
2019**

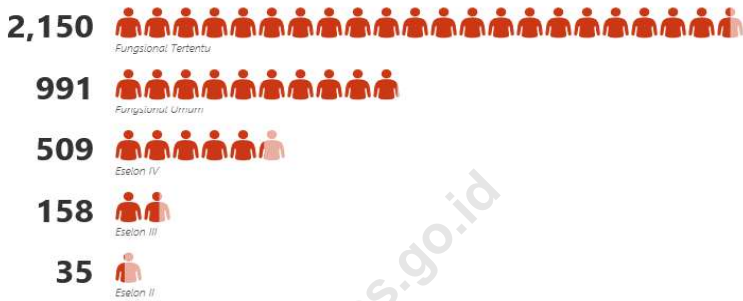

Sumber/Source : Badan Kepegawaian dan Pengembangan SDM Daerah Kabupaten Tanjung Jabung Timur
Regional Personnel and Human Resources Development of Tanjung Jabung Regency

<https://tanjabtimkab.go.id>

Gambar 2.2
Figures

Jumlah Pegawai Negeri Sipil Menurut Tingkat Pendidikan dan Jenis Kelamin, Desember 2019
Number of Civil Servants by Educational Level, December 2019

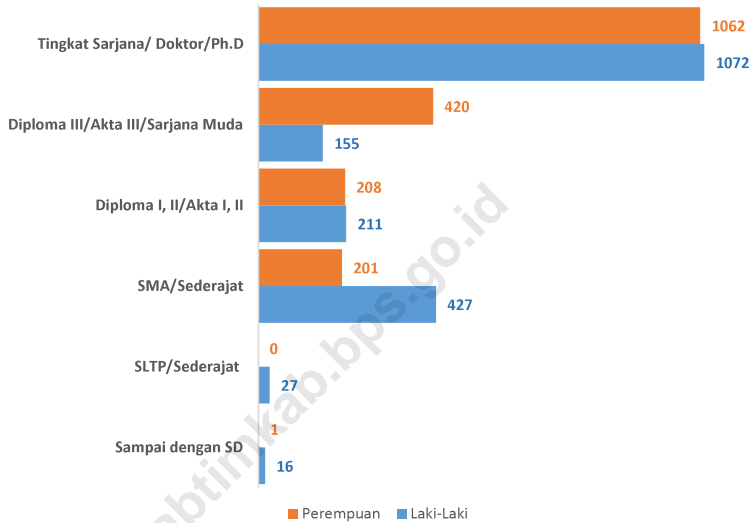

Sumber/Source : Badan Kepegawaian dan Pengembangan SDM Daerah Kabupaten Tanjung Jabung Timur
Regional Personnel and Human Resources Development of Tanjung Jabung Regency

2.1 WILAYAH ADMINISTRATIF ADMINISTRATIVE AREA

Tabel 2.1.1 **Jumlah Kelurahan Menurut Kecamatan di Kabupaten
Tanjung Jabung Timur 2015–2019**
*Number of Urban Villages by Subdistrict in Tanjung Jabung
Timur Regency, 2015–2019*

Kecamatan Subdistrict	2015	2016	2017	2018	2019
(1)	(2)	(3)	(4)	(5)	(6)
Mendahara	1	1	1	1	1
Mendahara Ulu	1	1	1	1	1
Geragai	1	1	1	1	1
Dendang	1	1	1	1	1
Muara Sabak Barat	7	7	7	7	7
Muara Sabak Timur	2	2	2	2	2
Kuala Jambi	2	2	2	2	2
Rantau Rasau	1	1	1	1	1
Berbak	1	1	1	1	1
Nipah Panjang	2	2	2	2	2
Sadu	1	1	1	1	1
Tanjung Jabung Timur	20	20	20	20	20

Sumber/Source: Peraturan Kepala Badan Pusat Statistik Nomor 29 Tahun 2018 Tanggal 15 Januari 2018 tentang Perubahan Atas Peraturan Kepala Badan Pusat Statistik Nomor 55 Tahun 2017 tentang Kode dan Nama Wilayah Kerja Statistik Tahun 2017
Chief Statistician Regulation Number 29/2018, January 15 2018, as a revision of Chief Statistician Regulation Number 55 of 2017 on Code and Name of Regional Level of Data Collection

2.2 DEWAN PERWAKILAN RAKYAT DAERAH REGIONAL HOUSE OF REPRESENTATIVE

Tabel 2.2.1 **Jumlah Anggota Dewan Perwakilan Rakyat Daerah Menurut Partai Politik dan Jenis Kelamin di Kabupaten Tanjung Jabung Timur, 2019**
Number of Regional House of Representatives's Members by Political Parties and Sex in Tanjung Jabung Timur Regency 2019

Partai Politik <i>Political Parties</i>	Laki-laki <i>Male</i>	Perempuan <i>Female</i>	Jumlah <i>Total</i>
(1)	(2)	(3)	(4)
PAN	12	5	17
GOLKAR	2	2	4
PDI Perjuangan	2	1	3
Hanura	1	0	1
Nasdem	2	0	2
PBB	1	0	1
Gerindra	2	0	2
Tanjung Jabung Timur	22	8	30

Catatan/Note: Periode September – Desember 2019/ *Since September-December 2019*

Sumber/Source: Sekretariat DPRD Kabupaten Tanjung Jabung Timur/*Parliament Secretary of Tanjung Jabung Timur Regency*

2.3 SUMBER DAYA MANUSIA HUMAN RESOURCES

Tabel 2.3.1 Jumlah Pegawai Negeri Sipil Menurut Jabatan dan Jenis Kelamin, Desember 2018 dan Desember 2019
Number of Civil Servants by Occupation and Sex, Desember 2018 dan Desember 2019

Jabatan <i>Occupation</i>	2018		Jumlah <i>Total</i>
	Laki-laki <i>Male</i>	Perempuan <i>Female</i>	
(1)	(2)	(3)	(4)
Fungsional Tertentu <i>Specific Functional</i>	925	1314	2239
Fungsional Umum <i>Staf General Functional</i>	567	404	971
Struktural/ <i>Structural</i>	481	179	660
Eselon V/5th Echelon	1	1	2
Eselon IV/4th Echelon	322	155	477
Eselon III/3rd Echelon	130	22	152
Eselon II/2nd Echelon	28	1	29
Eselon I/1st Echelon	0	0	0
Jumlah/<i>Total</i>	2 454	2 076	4 530

Lanjutan Tabel/*Continued Table 2.3.1*

Jabatan <i>Occupation</i>	2019		Jumlah <i>Total</i>
	Laki-laki <i>Male</i>	Perempuan <i>Female</i>	
(1)	(5)	(6)	(7)
Fungsional Tertentu <i>Specific Functional</i>	886	1 264	2 150
Fungsional Umum <i>Staf General Functional</i>	565	426	991
Struktural/ <i>Structural</i>	490	212	702
Eselon V/5th Echelon	0	0	0
Eselon IV/4th Echelon	325	184	509
Eselon III/3rd Echelon	131	27	158
Eselon II/2nd Echelon	34	1	35
Eselon I/1st Echelon	0	0	0
Jumlah/<i>Total</i>	2 431	2 114	4 545

Sumber/*Source*: Badan Kepegawaian dan Pengembangan SDM Daerah Kabupaten Tanjung Jabung Timur / *Regional Personnel and Human Resources Development of Tanjung Jabung Regency*

Tabel
Table 2.3.2**Jumlah Pegawai Negeri Sipil Menurut Tingkat Pendidikan dan Jenis Kelamin Desember 2018 dan Desember 2019**
Number of Civil Servants by Educational Level and Sex December 2018 and December 2019

Tingkat Pendidikan <i>Educational Level</i>	2018		
	Laki-laki <i>Male</i>	Perempuan <i>Female</i>	Jumlah <i>Total</i>
(1)	(2)	(3)	(4)
Sampai dengan SD <i>Up to Primary School</i>	31	3	34
SMP/Sederajat <i>General Vocational Junior High School</i>	39	3	42
SMA/Sederajat <i>General/Vocational Senior High School</i>	475	258	733
Diploma I, II/Akta I, II <i>Diploma I, II/Akta I, II</i>	243	239	482
Diploma III/Akta III/Sarjana Muda <i>Diploma III/Akta III/Bachelor</i>	182	414	596
Tingkat Sarjana/Doktor/Ph.D <i>University Graduates</i>	1 003	980	1 983
Jumlah/Total	1 973	1 897	3 870

Lanjutan Tabel/Continued Table 2.3.2

Tingkat Pendidikan <i>Educational Level</i>	2019		
	Laki-laki <i>Male</i>	Perempuan <i>Female</i>	Jumlah <i>Total</i>
(1)	(2)	(3)	(4)
Sampai dengan SD <i>Up to Primary School</i>	16	1	17
SMP/Sederajat <i>General Vocational Junior High School</i>	27	0	27
SMA/Sederajat <i>General/Vocational Senior High School</i>	427	201	628
Diploma I, II/Akta I, II <i>Diploma I, II/Akta I, II</i>	211	208	419
Diploma III/Akta III/Sarjana Muda <i>Diploma III/Akta III/Bachelor</i>	155	420	575
Tingkat Sarjana/Doktor/Ph.D <i>University Graduates</i>	1 072	1 062	2 134
Jumlah/Total	1 908	1 892	3 800

Sumber/Source: Badan Kepegawaian dan Pengembangan SDM Daerah Kabupaten Tanjung Jabung Timur / *Regional Personnel and Human Resources Development of Tanjung Jabung Regency*

Tabel
Table 2.3.3

**Jumlah Pegawai Negeri Sipil Menurut Tingkat
Kepangkatan dan Jenis Kelamin, Desember 2018 dan
Desember 2019**
*Number of Civil Servants by Hierarchy and Sex, December
2018 and December 2019*

Pangkat/Golongan/Ruang <i>Hierarchy</i>	2018		
	Laki-laki <i>Male</i>	Perempuan <i>Female</i>	Jumlah <i>Total</i>
(1)	(2)	(3)	(4)
1. I/A (Juru Muda)	1	0	1
2. I/B (Juru Muda Tingkat I)	4	0	4
3. I/C (Juru)	14	1	15
4. I/D (Juru Tingkat I)	7	0	7
Golongan I/Range I			
5. II/A (Pengatur Muda)	56	16	72
6. II/B (Pengatur Muda Tingkat I)	77	24	101
7. II/C (Pengatur)	169	175	344
8. II/D (Pengatur Tingkat I)	76	91	167
Golongan II/Range II			
9. III/A (Penata Muda)	244	411	655
10. III/B (Penata Muda Tingkat I)	184	263	447
11. III/C (Penata)	285	280	565
12. III/D (Penata Tingkat I)	289	208	497
Golongan III/Range III			
13. IV/A (Pembina)	489	420	909
14. IV/B (Pembina Tingkat I)	59	8	67
15. IV/C (Pembina Utama Muda)	16	0	16
16. IV/D (Pembina Utama Madya)	3	0	3
17. IV/E (Pembina Utama)	0	0	0
Golongan IV/Range IV			
Jumlah/Total	1 973	1 897	3 870

Lanjutan Tabel/*Continued Table 2.3.3*

Pangkat/Golongan/Ruang <i>Hierarchy</i>	2019		
	Laki-laki <i>Male</i>	Perempuan <i>Female</i>	Jumlah <i>Total</i>
(1)	(5)	(6)	(7)
1. I/A (Juru Muda)	1	0	1
2. I/B (Juru Muda Tingkat I)	3	0	3
3. I/C (Juru)	8	1	9
4. I/D (Juru Tingkat I)	8	0	8
Golongan I/Range I			
5. II/A (Pengatur Muda)	46	10	56
6. II/B (Pengatur Muda Tingkat I)	67	15	82
7. II/C (Pengatur)	155	170	325
8. II/D (Pengatur Tingkat I)	73	57	130
Golongan II/Range II			
9. III/A (Penata Muda)	276	378	654
10. III/B (Penata Muda Tingkat I)	222	344	566
11. III/C (Penata)	281	309	590
12. III/D (Penata Tingkat I)	276	227	503
Golongan III/Range III			
13. IV/A (Pembina)	447	380	827
14. IV/B (Pembina Tingkat I)	59	11	70
15. IV/C (Pembina Utama Muda)	18	0	18
16. IV/D (Pembina Utama Madya)	1	0	1
17. IV/E (Pembina Utama)	0	0	0
Golongan IV/Range IV			
Jumlah/Total	1 941	1 902	3 843

Sumber/Source: Badan Kepegawaian dan Pengembangan SDM Daerah Kabupaten Tanjung Jabung Timur / *Regional Personnel and Human Resources Development of Tanjung Jabung Regency*

2.4 KEUANGAN PEMERINTAH GOVERNMENT FINANCE

Tabel 2.4.1 **Realisasi Pendapatan Pemerintah Kabupaten Tanjung Jabung Timur Menurut Jenis Pendapatan (ribu rupiah), 2016–2019**
Actual Tanjung Jabung Timur Regency Government Revenues by Kind of Revenues (thousand rupiahs), 2016–

Jenis Pendapatan/Kind of Revenues	2016	2017
(1)	(2)	(3)
1. Pendapatan Asli Daerah (PAD)/Regional Revenue	43 935 738,48	76 775 700,75
1.1 Pajak Daerah/Regional Tax	12 300 377,01	16 624 742,99
1.2 Retribusi Daerah/Regional Retribution	4 368 648,18	7 353 063,95
1.3 Hasil Perusahaan Milik Daerah dan Pengelolaan Kekayaan Daerah yang Dipisahkan/Regional-Owned Company Revenue and Separated Management of Regional Wealth	4 960 217,70	5 782 470,65
1.4 Lain-lain PAD yang Sah/Other Regional Revenue	22 207 495,59	47 015 423,13
2. Dana Perimbangan/Balance Funds	968 373 794,26	896 259 003,73
2.1 Bagi Hasil Pajak/Tax Sharing Revenue	99 367 693,18	82 462 349,51
2.2 Bagi Hasil Bukan Pajak/Sumber Daya Alam/Non-Tax Sharing Revenue/Natural Resources	69 827 292,47	109 555 216,06
2.3 Dana Alokasi Umum/General Allocation Fund	533 829 506,00	533 204 953,00
2.4 Dana Alokasi Khusus/Special Allocation Fund	265 349 302,62	171 036 485,16
3. Lain-lain Pendapatan yang Sah/Other Revenue	78 961 797,20	107 989 546,29
3.1 Pendapatan Hibah/Grant	577 353,50	253 956,00
3.2 Dana Darurat/Emergency Fund	-	-
3.3 Dana Bagi Hasil Pajak dari Provinsi dan Pemerintah Daerah Lainnya/Tax Sharing Revenue from Provincial and Other Regional Governments	30 086 019,70	38 985 907,29
3.4 Dana Penyesuaian dan Otonomi Daerah/Regional Adjustment and Autonomy Fund	48 298 424,00	60 169 683,00
3.5 Bantuan Keuangan dari Provinsi atau Pemerintah Daerah Lainnya/Financial Assistance from Provincial or Other Regional Governments	-	...
3.6 Lainnya/Others	-	8 580 000,00
Jumlah/Total	1 091 271 329,95	1 081 024 250,75

Lanjutan Tabel/*Continued Table 2.4.1*

Jenis Pendapatan/Kind of Revenues	2018	2019
(1)	(4)	(5)
1. Pendapatan Asli Daerah (PAD)/Regional Revenue	49 606 905,28	54 370 242,23
1.1 Pajak Daerah/ <i>Regional Tax</i>	17 711 538,82	17 913 350,00
1.2 Retribusi Daerah/ <i>Regional Retribution</i>	1 174 130,46	1 817 020,00
1.3 Hasil Perusahaan Milik Daerah dan Pengelolaan Kekayaan Daerah yang Dipisahkan/ <i>Regional-Owned Company Revenue and Separated Management of Regional Wealth</i>	6 393 385,88	6 600 000 ,00
1.4 Lain-lain PAD yang Sah/ <i>Other Regional Revenue</i>	24 327 850,12	28 039 872,23
2. Dana Perimbangan/Balance Funds	905 488 095,48	967 523 345,24
2.1 Bagi Hasil Pajak/ <i>Tax Sharing Revenue</i>	63 370 935,92	65 668 983,74
2.2 Bagi Hasil Bukan Pajak/Sumber Daya Alam/ <i>Non-Tax Sharing Revenue/Natural Resources</i>	104 794 606,44	125 945 841,50
2.3 Dana Alokasi Umum/ <i>General Allocation Fund</i>	540 400 531,00	564 422 212,00
2.4 Dana Alokasi Khusus/ <i>Special Allocation Fund</i>	195 922 022,09	211 486 308,00
3. Lain-lain Pendapatan yang Sah/Other Revenue	138 405 431,14	174 958 725,52
3.1 Pendapatan Hibah/ <i>Grant</i>	229 615,00	44 641 576,52
3.2 Dana Darurat/ <i>Emergency Fund</i>	-	109 688 649,00
3.3 Dana Bagi Hasil Pajak dari Provinsi dan Pemerintah Daerah Lainnya/ <i>Tax Sharing Revenue from Provincial and Other Regional Governments</i>	43 732 150,45	...
3.4 Dana Penyesuaian dan Otonomi Daerah/ <i>Regional Adjustment and Autonomy Fund</i>	88 863 665,69	...
3.5 Bantuan Keuangan dari Provinsi atau Pemerintah Daerah Lainnya/ <i>Financial Assistance from Provincial or Other Regional Governments</i>	5 580 000,00	...
3.6 Lainnya/ <i>Others</i>		15 926 500,00
Jumlah/Total	1 093 500 431,87	1 196 852 312,99

Catatan/Note: ...

Sumber/Source: Badan Keuangan Daerah Kabupaten Tanjung Jabung Timur/*Regional Financial Board of Tanjung Jabung Timur Regency*

Tabel
Table 2.4.2**Realisasi Belanja Pemerintah Kabupaten Tanjung Jabung Timur Menurut Jenis Belanja (ribu rupiah), 2016–2019**
Actual Tanjung Jabung Timur Regency Government Expenditures by Kind of Expenditures (thousand rupiahs),

Jenis Pendapatan <i>Kind of Revenues</i>	2016	2017
(1)	(2)	(3)
1. Belanja Tidak Langsung/Indirect Expenditures		
1.1 Belanja Pegawai/ <i>Personnel Expenditures</i>	422 752 091,09	408 631 608,73
1.2 Belanja Bunga/ <i>Interest Expenditures</i>
1.3 Belanja Subsidi/ <i>Subsidies Expenditures</i>	-	-
1.4 Belanja Hibah/ <i>Grant Expenditures</i>	7 784 500,00	23 949 336,60
1.5 Belanja Bantuan Sosial/ <i>Social Aid Expenditures</i>	1 052 048,83	222 000,00
1.6 Belanja Bagi Hasil/ <i>Sharing Fund Expenditure</i>	1 565 962,00	-
1.7 Belanja Bantuan Keuangan/ <i>Financial Aids Expenditures</i>	82 866 944,14	792 764,40
1.8 Belanja Tidak Terduga/ <i>Unpredicted Expenditures</i>	597 439,39	1 000 000,00
2. Belanja Langsung/Direct Expenditures		
2.1 Belanja Pegawai/ <i>Personnel Expenditures</i>
2.2 Belanja Barang dan Jasa/ <i>Goods and Services Expenditures</i>	181 708 104,84	203 989 545,47
2.3 Belanja Modal/ <i>Capital Expenditure</i>	365 777 793,53	275 104 187,92
Jumlah/Total	1 064 104 883,81	913 688 426,34

Lanjutan Tabel/Continued Table 2.4.2

Jenis Pendapatan <i>Kind of Revenues</i>	2018	2019
(1)	(4)	(5)
1. Belanja Tidak Langsung/Indirect Expenditures		578 065 062,23
1.1 Belanja Pegawai/ <i>Personnel Expenditures</i>	417 665 164,64	402 970 912,92
1.2 Belanja Bunga/ <i>Interest Expenditures</i>
1.3 Belanja Subsidi/ <i>Subsidies Expenditures</i>
1.4 Belanja Hibah/ <i>Grant Expenditures</i>	34 920 369,28	18 980 200,00
1.5 Belanja Bantuan Sosial/ <i>Social Aid Expenditures</i>	70 900,00	100 000,00
1.6 Belanja Bagi Hasil/ <i>Sharing Fund Expenditure</i>	...	2 247 305,58
1.7 Belanja Bantuan Keuangan/ <i>Financial Aids Expenditures</i>	792 764,40	152 009 143,72
1.8 Belanja Tidak Terduga/ <i>Unpredicted Expenditures</i>	213 636,53	1 757 500,00
2. Belanja Langsung/Direct Expenditures	...	693 969 479,67
2.1 Belanja Pegawai/ <i>Personnel Expenditures</i>	...	58 328 664,16
2.2 Belanja Barang dan Jasa/ <i>Goods and Services Expenditures</i>	229 791 310,97	259 797 738,09
2.3 Belanja Modal/ <i>Capital Expenditure</i>	312 956 563,76	371 192 128,41
Jumlah/Total	996 419 709,58	1 272 034 541,90

Catatan/Note: ...

Sumber/Source: Badan Keuangan Daerah Kabupaten Tanjung Jabung Timur/*Regional Financial Board of Tanjung Jabung Timur Regency*

PENDUDUK DAN KETENAGAKERJAAN
POPULATION AND EMPLOYMENT

JUMLAH PENDUDUK
TANJUNG JABUNG TIMUR
TAHUN 2019

Population of Tanjung Jabung Timur Regency 2019

219.985

Laju Pertumbuhan Penduduk
Population Growth

0,72%



Rasio Jenis Kelamin
Sex Ratio

105,36

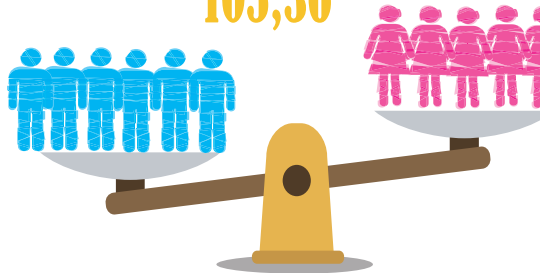

PENJELASAN TEKNIS

TECHNICAL NOTES

- | | |
|---|---|
| <p>1. Penduduk Indonesia adalah semua orang yang berdomisili di wilayah teritorial Indonesia selama 6 bulan atau lebih dan atau mereka yang berdomisili kurang dari 6 bulan tetapi bertujuan menetap.</p> | <p>1. <i>The population of Indonesia are all residents of the entire territory of Indonesia who have stayed for six months or longer, and those who intended to stay more than six months even though their length of stay is less than six months.</i></p> |
| <p>2. Rata-rata pertumbuhan penduduk adalah angka yang menunjukkan tingkat pertambahan penduduk per tahun dalam jangka waktu tertentu.</p> | <p>2. <i>The average growth rate of population is the annual population growth rate over a certain period.</i></p> |
| <p>3. Kepadatan penduduk adalah banyaknya penduduk per kilometer persegi.</p> | <p>3. <i>Population density is the number of inhabitants per square kilometer.</i></p> |
| <p>4. Rasio jenis kelamin adalah perbandingan antara banyaknya penduduk laki-laki dengan banyaknya penduduk perempuan pada suatu daerah dan waktu tertentu. Biasanya dinyatakan dengan banyaknya penduduk laki-laki untuk 100 penduduk perempuan.</p> | <p>4. <i>Sex ratio is the ratio of males population to females population in a given area and time, usually expressed as the number of males for every 100 females.</i></p> |
| <p>5. Rumah tangga adalah seseorang atau sekelompok orang yang mendiami sebagian atau seluruh bangunan fisik/sensus dan biasanya tinggal bersama serta pengelolaan makan dari satu dapur. Yang dimaksud makan dari satu dapur adalah jika pengurusan kebutuhan sehari-harinya dikelola bersama-sama</p> | <p>5. <i>Household is an individual or group of people living in a physical/census building unit or part of it and usually commit on a common provision for food and other essentials of living. Common provision for food means one organising daily needs for all of household members.</i></p> |

menjadi satu.

6. Anggota rumah tangga adalah semua orang yang biasanya bertempat tinggal di suatu rumah tangga, baik yang berada di rumah pada waktu pencacahan maupun yang sementara tidak ada.
 7. Rata-rata anggota rumah tangga adalah angka yang menunjukkan rata-rata jumlah anggota rumah tangga per rumah tangga.
6. *Household member are those who usually lives in a household regardless of their location at the time of enumeration.*
 7. *Average household size is the average number of household members per household.*

<https://tanjabtimkab.bps.go.id>

ULASAN**DESCRIPTION****Kependudukan**

Jumlah penduduk Kabupaten Tanjung Jabung Timur tahun 2019 sebanyak 219.985 jiwa. Selama kurun 2018-2019 terjadi pertumbuhan penduduk sebesar 0,72 % per tahun. Jumlah penduduk terbanyak berada di Kecamatan Muara Sabak Timur dengan jumlah penduduk sebesar 31.475 jiwa.

Laju pertumbuhan penduduk tertinggi berada di Kecamatan Mendahara Ulu dengan rata-rata pertumbuhan penduduk pertahun sebesar 2,89 persen, diikuti oleh Kecamatan Muara Sabak Barat sebesar 1,70 persen. Laju pertumbuhan penduduk terendah berada di Kecamatan Dendang dengan pertumbuhan penduduk sebesar 0,13 persen per tahun.

Kepadatan penduduk tahun 2019 sebesar 40,40 jiwa/km². Hal ini berarti di Kabupaten Tanjung Jabung Timur setiap 1 km² terdapat hampir 40 jiwa. Kecamatan dengan kepadatan penduduk tertinggi berada di Kecamatan Kuala Jambi dengan kepadatan penduduk sebesar 122,43 jiwa/km².

Rasio jenis kelamin di Kabupaten Tanjung Jabung Timur tahun 2019 sebesar 105,36. Hal ini berarti terdapat sebanyak 105 penduduk pria per 100 penduduk wanita. Kecamatan Geragai memiliki rasio jenis kelamin tertinggi, yaitu 113,53.

Population

Number of population in Tanjung Jabung Timur Regency on 2019 are 219.985 persons. In 2018-2019, population growth is 0,72 % per year. The largest population is in Muara Sabak Timur Subdistrict with the population 31.475 persons.

The highest population growth rate is in Mendahara Ulu Subdistrict with the average of population growth rate is 2,89 percent per year, followed by Muara Sabak Barat Subdistrict is 1,70 percent per year. The lowest population growth rate is in Dendang Subdistrict with growth rate is 0,13 percent per year.

Population density in 2019 is 40,40 persons/km². It means, every 1 km² there are almost 40 persons. The highest population density is in Kuala Jambi Subdistrict with population density is 121,43 persons/km².

Sex ratio in Tanjung Jabung Timur Regency in 2019 is 105,36. It means, there are 105 males in every 100 females. Geragai Subdistrict has the highest sex ratio with sex ratio is 113,53.

Gambar 3.1
Figures

Penduduk, Laju Pertumbuhan Penduduk Menurut Kecamatan di Kabupaten Tanjung Jabung Timur, 2019
Population, Annual Population Growth Rate by Subdistrict in Tanjung Jabung Timur Regency, 2019



Sumber/Source: BPS Kabupaten Tanjung Jabung Timur, Proyeksi Penduduk Indonesia 2010–2020
BPS-Statistics of Tanjung Jabung Timur Regency, Indonesia Population Projection 2010–2020

Gambar 3.2
Figures

Distribusi Penduduk Menurut Kecamatan di Kabupaten Tanjung Jabung Timur, 2019
Population Distribution by Subdistrict in Tanjung Jabung Timur Regency, 2019

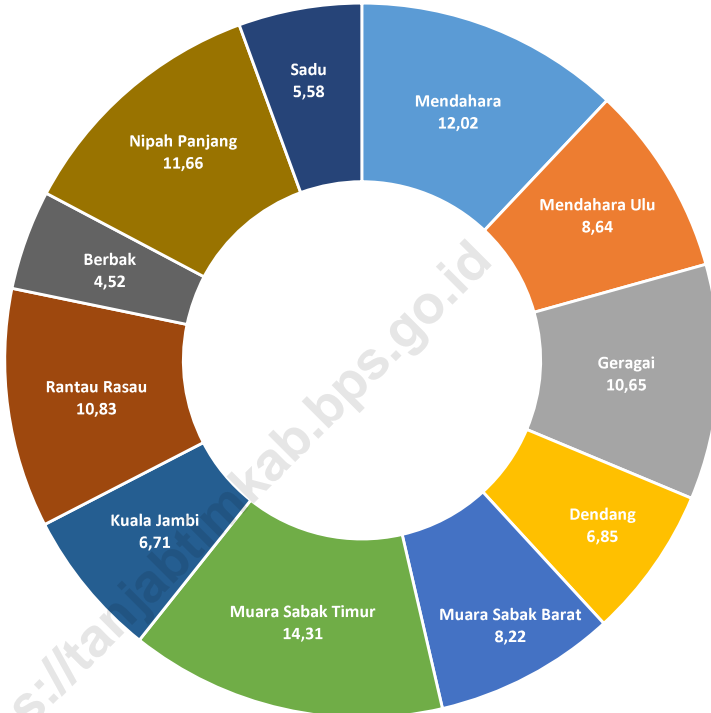

Sumber/Source: BPS Kabupaten Tanjung Jabung Timur, Proyeksi Penduduk Indonesia 2010–2020
BPS-Statistics of Tanjung Jabung Timur Regency, Indonesia Population Projection 2010–2020

Tabel
Table 3.1**Penduduk, Laju Pertumbuhan Penduduk per Tahun, Distribusi Persentase Penduduk, Kepadatan Penduduk, Rasio Jenis Kelamin Penduduk Menurut Kecamatan, 2019*****Population, Annual Population Growth Rate, Percentage Distribution of Population, Population Density, and Population Sex Ratio by Subdistrict, 2019***

Kecamatan Subdistrict	Penduduk (ribu) Population (thousand)	Laju Pertumbuhan Penduduk per Tahun 2018–2019 Annual Population Growth Rate (%) 2018–2019
(1)	(2)	(3)
Mendahara	26 443	0,36
Mendahara Ulu	19 001	2,89
Geragai	23 435	1,04
Dendang	15 078	0,13
Muara Sabak Barat	18 092	1,70
Muara Sabak Timur	31 475	0,19
Kuala Jambi	14 755	0,57
Rantau Rasau	23 831	0,69
Berbak	9 939	0,15
Nipah Panjang	25 660	0,14
Sadu	12 276	0,16
Tanjung Jabung Timur	219 985	0,72
Hasil Registrasi/Registration Result	227 941	0,69
Hasil Proyeksi ¹ /Projection Result	219 985	0,72

Lanjutan Tabel/*Continued Table 3.1*

Kecamatan <i>Subdistrict</i>	Persentase Penduduk <i>Percentage of Total Population</i>	Kepadatan Penduduk per km ² <i>Population Density per sq.km</i>
(1)	(7)	(8)
Mendahara	12,02	29,01
Mendahara Ulu	8,64	49,83
Geragai	10,65	82,13
Dendang	6,85	31,53
Muara Sabak Barat	8,22	71,86
Muara Sabak Timur	14,31	76,72
Kuala Jambi	6,71	122,43
Rantau Rasau	10,83	66,92
Berbak	4,52	51,11
Nipah Panjang	11,66	109,33
Sadu	5,58	6,74
Tanjung Jabung Timur	100,00	40,40
Hasil Registrasi/ <i>Registration Result</i>	100,00	41,86
Hasil Proyeksi ¹ / <i>Projection Result</i>	100,00	40,40

Lanjutan Tabel/*Continued Table 3.1*

Kecamatan <i>Subdistrict</i>	Rasio Jenis Kelamin <i>Population Sex Ratio</i>
(1)	(11)
Mendahara	104,22
Mendahara Ulu	112,87
Geragai	113,53
Dendang	103,76
Muara Sabak Barat	105,31
Muara Sabak Timur	101,31
Kuala Jambi	102,82
Rantau Rasau	104,86
Berbak	104,89
Nipah Panjang	102,22
Sadu	105,90
Tanjung Jabung Timur	105,36
Hasil Registrasi/ <i>Registration Result</i>	105,22
Hasil Proyeksi ¹ / <i>Projection Result</i>	105,36

Sumber/*Source*: Proyeksi Penduduk Indonesia 2010–2020/ *Indonesia Population Projection 2010–2020*
 Registrasi Dinas Kependudukan dan Pencatatan Sipil Kabupaten Tanjung Jabung Timur/ *Register of Population and Civil Administration Office of Tanjung Jabung Timur Regency*

3.2 KETENAGAKERJAAN EMPLOYMENT

Tabel 3.2.1 Jumlah Penduduk Berumur 15 Tahun Keatas Menurut Jenis Kegiatan Selama Seminggu yang Lalu dan Jenis Kelamin di Kabupaten Tanjung Jabung Timur, 2019
Population Aged 15 Years and Over by Type of Activity During The Previous Week and Sex in Tanjung Jabung Timur Regency, 2019

Kegiatan Utama <i>Main Activity</i>	Jenis Kelamin/Sex		
	Laki-Laki <i>Male</i>	Perempuan <i>Female</i>	Jumlah <i>Total</i>
(1)	(2)	(3)	(4)
Angkatan Kerja Economically Active	75 050	40 707	115 757
Bekerja/ <i>Working</i>	73 792	39 981	113 773
Pengangguran Terbuka <i>Unemployment</i>	1 258	726	1 984
Bukan Angkatan Kerja Economically Inactive	10 158	39 251	49 409
Sekolah/ <i>Attending School</i>	4 980	5 450	10 430
Mengurus Rumah Tangga <i>Housekeeping</i>	1 109	30 586	31 695
Lainnya/ <i>Others</i>	4 069	3 215	7 284
Jumlah/Total	85 208	79 958	165 166
Tingkat Partisipasi Angkatan Kerja/ Economically Active Participation Rate (%)	88,08	50,91	70,09
Tingkat Pengangguran/ Unemployment Rate (%)	1,68	1,78	1,71

Catatan/Note:

Sumber/Source: BPS, Survei Angkatan Kerja Nasional (Sakernas) Agustus/BPS-Statistics Indonesia, August National Labor Force Survey

Tabel 3.2.2
Table

Penduduk Berumur 15 Tahun ke Atas Menurut Pendidikan Tertinggi yang Ditamatkan dan Jenis Kegiatan Selama Seminggu yang Lalu di Kabupaten Tanjung Jabung Timur, 2019

Population 15 Years of Age and Over by Educational Attainment and Type of Activity During the Previous Week in Tanjung Jabung Timur Regency, 2019

Pendidikan Tertinggi yang Ditamatkan ¹ <i>Educational Attainment¹</i>	Angkatan Kerja/ <i>Economically Active</i>			Persentase Bekerja terhadap Angkatan Kerja <i>Percentage of Working to Economically Active</i>
	Bekerja <i>Working</i>	Pengangguran ² <i>Unemployment²</i>	Jumlah Angkatan Kerja <i>Total of Economically Active</i>	
(1)	(2)	(3)	(4)	(5)
0	63 948	0	63 948	100,00
1	20 801	229	21 030	98,91
2	22 524	1 522	24 046	93,67
3	6 500	233	6 733	96,54
Jumlah/Total	113 773	1 984	115 757	98,29

Lanjutan Tabel/Continued Table 3.2.2

Pendidikan Tertinggi yang Ditamatkan ¹ <i>Educational Attainment¹</i>	Bukan Angkatan Kerja <i>Not Economically Active</i>	Jumlah Total	Persentase Angkatan Kerja terhadap Penduduk Usia Kerja <i>Percentage of Economically Active to Working Age Population</i>
(1)	(6)	(7)	(8)
0
1
2
3
Jumlah/Total	49 409	165 166	70,09

Catatan/Note: ¹ 0. ≤ Sekolah Dasar (SD)/≤ Primary School
 1. Sekolah Menengah Pertama/Junior High School
 2. Sekolah Menengah Atas/Senior High School
 3. Perguruan Tinggi/Collage
² 1. Mencari pekerjaan/Looking for work
 2. Mempersiapkan usaha/Establishing a new business/firm
 3. Merasa tidak mungkin mendapat pekerjaan/Hopeless of job
 4. Sudah punya pekerjaan tetapi belum mulai bekerja/Have a job in future start

Sumber/Source: BPS, Survei Angkatan Kerja Nasional (Sakernas) Agustus/BPS-Statistics Indonesia, August National Labor Force Survey

Tabel
Table 3.2.3

Penduduk Berumur 15 Tahun Ke Atas yang Bekerja Selama Seminggu yang Lalu Menurut Status Pekerjaan Utama dan Jenis Kelamin di Kabupaten Tanjung Jabung Timur, 2019
Population 15 Years of Age and Over who Worked During The Previous Week by Main Employment Status and Sex in Tanjung Jabung Timur Regency, 2019

Status Pekerjaan Utama <i>Main Employment Status</i>	Laki-Laki <i>Male</i>	Perempuan <i>Female</i>	Jumlah <i>Total</i>
(1)	(2)	(3)	(4)
Berusaha sendiri <i>Own account worker</i>	17 151	6 285	24 436
Berusaha dibantu buruh tidak tetap/buruh tidak dibayar <i>Employer assisted by temporary worker/unpaid worker</i>	12 208	4 206	16 414
Berusaha dibantu buruh tetap/buruh dibayar <i>Employer assisted by permanent worker/paid worker</i>	5 626	858	6 484
Buruh/Karyawan/Pegawai/ <i>Employee</i>	16 108	6 207	22 315
Pekerja bebas <i>Casual worker</i>	16 684	9 906	26 590
Pekerja keluarga/tak dibayar <i>Family worker/unpaid worker</i>	6 015	12 519	18 534
Jumlah/Total	73 792	39 981	113 773

Catatan/Note: ...

Sumber/Source: BPS, Survei Angkatan Kerja Nasional (Sakernas) Agustus/BPS-Statistics Indonesia, August National Labor Force Survey

04

SOSIAL DAN KESEJAHTERAAN RAKYAT
SOCIAL AND WELFARE

Jumlah Desa Menurut Keberadaan Fasilitas Pendidikan
Number of Villages by The Existence of Education Facilities



PENJELASAN TEKNIS**TECHNICAL NOTES**

1. Jalur Pendidikan di Indonesia terdiri atas 1) pendidikan formal, 2) pendidikan nonformal, dan 3) pendidikan informal yang ketiganya dapat saling melengkapi dan memperkaya (Undang-Undang No. 20 Tahun 2003 tentang Sistem Pendidikan Nasional).

2. Jenjang Pendidikan Formal terdiri atas pendidikan dasar, pendidikan menengah, dan pendidikan tinggi. Jenis pendidikan yang diajarkan mencakup pendidikan umum, kejuruan, akademik, profesi, vokasi, keagamaan, dan khusus.

a. Pendidikan Dasar berbentuk Sekolah Dasar (SD) dan Madrasah Ibtidaiyah (MI) atau bentuk lain yang sederajat serta Sekolah Menengah Pertama (SMP) dan Madrasah Tsanawiyah (MTs) atau bentuk lain yang sederajat.

b. Pendidikan Menengah berbentuk Sekolah Menengah Atas (SMA), Madrasah Aliyah (MA), Sekolah Menengah Kejuruan (SMK), dan Madrasah Aliyah Kejuruan (MAK), atau bentuk lain yang sederajat.

c. Pendidikan Tinggi merupakan jenjang pendidikan setelah pendidikan menengah yang

1. The Education System in Indonesiaa formal education, 2) non-formal education, and 3) informal education that all three can be complementary and enriching (Law No. 20 Year 2003 about The National Education System).

2. The Formal Education Level consists of primary education, secondary education, and high education. The kind of education that taught consists of general education, vocational, academic, professional, religious, and specific education.

a. The Primary Education consists of Elementary School and Islamic Elementary School or other equivalent forms and Junior High School and MTs or other equivalent forms.

b. The Secondary Education consists of the senior high school, Madrasah Aliyah, Vocational School, and Vocational Madrasah Aliyah, or other equivalent forms.

c. The Tertiary Education consists of the education level after the secondary education that consists

mencakup program pendidikan diploma, sarjana, magister, spesialis, dan doktor yang diselenggarakan oleh perguruan tinggi. Perguruan tinggi dapat berbentuk akademi, politeknik, sekolah tinggi, atau institut.

3. **Rumah Sakit** adalah tempat pemeriksaan dan perawatan kesehatan, biasanya berada di bawah pengawasan dokter/tenaga medis, yang melayani penderita yang sakit untuk berobat rawat jalan atau rawat inap. Undang-undang RI No. 44 Tahun 2009 tentang rumah sakit mengelompokkan rumah sakit berdasarkan jenis pelayanan yang diberikan menjadi:

Rumah Sakit Umum adalah rumah sakit yang memberikan pelayanan kesehatan pada semua bidang dan jenis penyakit.

Rumah Sakit Khusus adalah rumah sakit yang memberikan pelayanan utama pada satu bidang atau satu jenis penyakit tertentu berdasarkan disiplin ilmu, golongan umur, organ, jenis penyakit, atau kekhususan lainnya

of diplomas, bachelor, master, specialist, and doctoral degrees that are held by the college. The universities can be academy, polytechnic, college, or institute.

3. **Hospital** is a place for health check, usually controlled/ supervised by doctors/medical personnel to serve the ill patients to get outpatient or inpatient treatment services. The law of the Republic of Indonesia Number 44 year 2009 concerning hospital have been grouping hospital based on the type of service being given into:

General Hospital is a hospital that provides health services in all areas and types of diseases.

Special Hospital is a hospital that provides primary care in one area or one particular type of disease base on dicipline, age group, organ, type of disease, or other specificity.

ULASAN**DESCRIPTION****Pendidikan**

Jumlah desa di Kabupaten Tanjung Jabung Timur yang memiliki fasilitas pendidikan kondisi 2019 adalah :

SD : 92 desa

S M P : 59 desa

S M A : 31 desa

Perguruan Tinggi : 1 desa

Education

In 2019, the number of villages having educational facilities in Tanjung Jabung Timur Regency are:

Primary School : 92 villages

Junior High School : 59 villages

Senior High School : 31 villages

University : 1 village

Kesehatan

Jumlah fasilitas kesehatan di Kabupaten Tanjung Jabung Timur tahun 2019 sebagai berikut:

Rumah sakit : 1 unit

Puskesmas : 17 unit

Puskesmas Pembantu : 59 unit

Health

Number of health facilities in Tanjung Jabung Timur Regency 2019 are:

Hospital: 1 unit

Health Center: 17 units

Pustu: 59 units

Gambar 4.1
Figures

Jumlah Desa/ Kelurahan yang Memiliki Fasilitas Sekolah Menurut Kecamatan dan Tingkat Pendidikan, 2019
Number of Villages Having Educational Facilities by Subdistrict and Educational Level, 2019

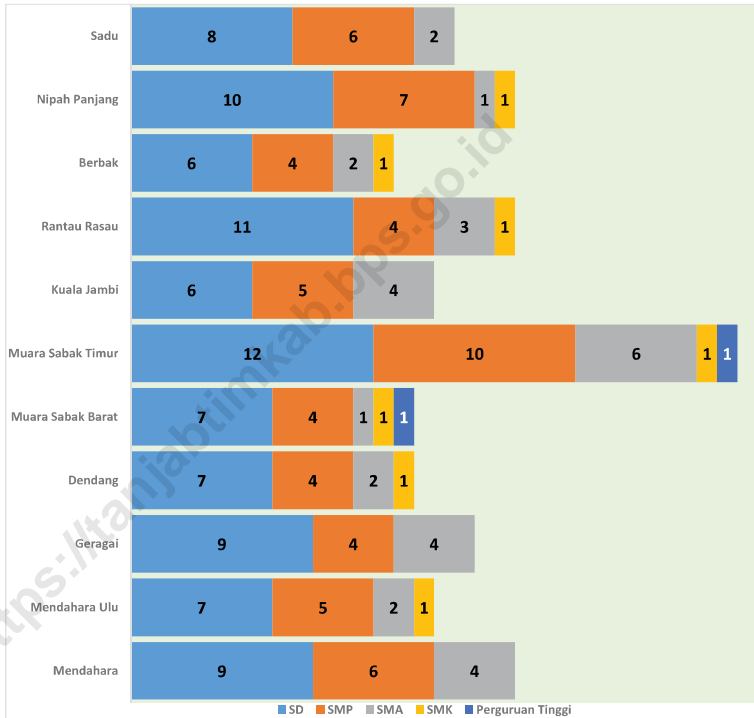

Sumber/Source: BPS, Pendataan Potensi Desa (Podes)/ BPS–Statistics Indonesia, Village Potential Data Collection

4.1 PENDIDIKAN EDUCATION

Tabel 4.1.1 Jumlah Sekolah, Guru, dan Murid Taman Kanak-Kanak (TK) di Bawah Kementerian Pendidikan dan Kebudayaan Menurut Kecamatan, 2018/2019 dan 2019/2020
Number of Schools, Teachers, and Pupils in Kindergarten Under The Ministry of Education and Culture by Subdistrict, 2018/2019 dan 2019/2020

Kecamatan Subdistrict	Sekolah/Schools					
	Negeri/Public		Swasta/Private		Jumlah/Total	
	2018/2019	2019/2020	2018/2019	2019/2020	2018/2019	2019/2020
(1)	(2)	(3)	(4)	(5)	(6)	(7)
Mendahara	...	1	...	4	5	5
Mendahara Ulu	...	1	...	2	3	3
Geragai	...	3	...	3	6	6
Dendang	...	1	...	3	4	4
Muara Sabak Barat	...	1	...	3	4	4
Muara Sabak Timur	...	1	...	7	7	8
Kuala Jambi	...	1	...	5	6	6
Rantau Rasau	...	1	...	10	11	11
Berbak	...	2	...	2	4	4
Nipah Panjang	...	3	...	2	6	5
Sadu	...	2	...	1	3	3
Tanjung Jabung Timur	...	17	...	44	59	61

Lanjutan Tabel/*Continued Table 4.1.1*

Kecamatan Subdistrict	Guru ¹ /Teachers ¹					
	Negeri/Public		Swasta/Private		Jumlah/Total	
	2018/2019	2019/2020	2018/2019	2019/2020	2018/2019	2019/2020
(1)	(8)	(9)	(10)	(11)	(12)	(13)
Mendahara	...	1	...	7	13	8
Mendahara Ulu	...	1	...	4	13	5
Geragai	...	3	...	7	17	10
Dendang	...	5	...	4	17	9
Muara Sabak Barat	...	6	...	4	18	10
Muara Sabak Timur	...	1	...	7	22	8
Kuala Jambi	...	2	...	4	17	6
Rantau Rasau	...	2	...	9	22	11
Berbak	...	1	...	5	11	6
Nipah Panjang	...	4	...	13	22	16
Sadu	...	1	...	6	6	7
Tanjung Jabung Timur	...	27	...	69	178	86

Lanjutan Tabel/*Continued Table 4.1.1*

Kecamatan Subdistrict	Murid/Students					
	Negeri/Public		Swasta/Private		Jumlah/Total	
	2018/2019	2019/2020	2018/2019	2019/2020	2018/2019	2019/2020
(1)	(14)	(15)	(16)	(17)	(18)	(19)
Mendahara	212	...
Mendahara Ulu	76	...
Geragai	229	...
Dendang	157	...
Muara Sabak Barat	285	...
Muara Sabak Timur	307	...
Kuala Jambi	200	...
Rantau Rasau	243	...
Berbak	107	...
Nipah Panjang	253	...
Sadu	90	...
Tanjung Jabung Timur	2 159	...

Catatan/Note: ¹ Jumlah guru termasuk kepala sekolah dan guru/*The total of teachers including headmaster and teacher*

Sumber/Source: Kementerian Pendidikan dan Kebudayaan, Data Semester Ganjil/*Ministry of Educations and Culture, Odd Semester Data*

Tabel
Table 4.1.2

**Jumlah Sekolah, Guru, dan Murid Raudatul Athfal (RA)
di Bawah Kementerian Agama Menurut Kecamatan,
2018/2019 dan 2019/2020**
*Number of Schools, Teachers, and Pupils in Raudatul Athfal
(RA) Under The Ministry of Religious Affairs by Subdistrict,
2018/2019 dan 2019/2020*

Kecamatan Subdistrict	Sekolah/Schools		Guru/Teachers		Murid/Pupils	
	2018/2019	2019/2020	2018/2019	2019/2020	2018/2019	2019/2020
(1)	(2)	(3)	(4)	(5)	(6)	(7)
Mendahara
Mendahara Ulu
Geragai
Dendang
Muara Sabak Barat
Muara Sabak Timur
Kuala Jambi
Rantau Rasau
Berbak
Nipah Panjang
Sadu
Tanjung Jabung Timur	8	...	22	...	280	...

Catatan/Note: Seluruh Raudatul Athfal (RA) berstatus swasta/All Raudatul Athfal (RA) are private

Sumber/Source: Kementerian Agama, Data Semester Ganjil/Ministry of Religious Affairs, Odd Semester Data

Tabel
Table 4.1.3

**Jumlah Sekolah, Guru, dan Murid Sekolah Dasar (SD)
di Bawah Kementerian Pendidikan dan Kebudayaan
Menurut Kecamatan, 2018/2019 dan 2019/2020**
*Number of Schools, Teachers, and Pupils in Primary Schools
Under The Ministry of Education and Culture by Subdistrict,
2018/2019 dan 2019/2020*

Kecamatan Subdistrict	Sekolah/Schools					
	Negeri/Public		Swasta/Private		Jumlah/Total	
	2018/2019	2019/2020	2018/2019	2019/2020	2018/2019	2019/2020
(1)	(2)	(3)	(4)	(5)	(6)	(7)
Mendahara	19	...	-	...	19	...
Mendahara Ulu	8	...	-	...	8	...
Geragai	21	...	-	...	21	...
Dendang	18	...	-	...	18	...
Muara Sabak Barat	13	...	1	...	14	...
Muara Sabak Timur	26	...	-	...	26	...
Kuala Jambi	11	...	1	...	12	...
Rantau Rasau	30	...	-	...	30	...
Berbak	11	...	-	...	11	...
Nipah Panjang	27	...	-	...	27	...
Sadu	19	...	-	...	19	...
Tanjung Jabung Timur	203	...	2	...	205	...

Lanjutan Tabel/*Continued Table 4.1.3*

Kecamatan Subdistrict	Guru ¹ /Teachers ¹					
	Negeri/Public		Swasta/Private		Jumlah/Total	
	2018/2019	2019/2020	2018/2019	2019/2020	2018/2019	2019/2020
(1)	(8)	(9)	(10)	(11)	(12)	(13)
Mendahara	146	...	-	...	146	...
Mendahara Ulu	96	...	-	...	96	...
Geragai	205	...	-	...	205	...
Dendang	135	...	-	...	135	...
Muara Sabak Barat	127	...	11	...	138	...
Muara Sabak Timur	212	...	-	...	212	...
Kuala Jambi	104	...	8	...	112	...
Rantau Rasau	234	...	-	...	234	...
Berbak	83	...	-	...	83	...
Nipah Panjang	224	...	-	...	224	...
Sadu	106	...	-	...	106	...
Tanjung Jabung Timur	1 672	...	19	...	1 691	...

Lanjutan Tabel/*Continued Table 4.1.3*

Kecamatan Subdistrict	Murid/Students					
	Negeri/Public		Swasta/Private		Jumlah/Total	
	2018/2019	2019/2020	2018/2019	2019/2020	2018/2019	2019/2020
(1)	(14)	(15)	(16)	(17)	(18)	(19)
Mendahara	2 466	...	-	...	2 466	...
Mendahara Ulu	2 006	...	-	...	2 006	...
Geragai	3 012	...	-	...	3 012	...
Dendang	1 646	...	-	...	1 646	...
Muara Sabak Barat	2 223	...	149	...	2 372	...
Muara Sabak Timur	3 548	...	-	...	3 548	...
Kuala Jambi	1 406	...	163	...	1 569	...
Rantau Rasau	2 484	...	-	...	2 484	...
Berbak	937	...	-	...	937	...
Nipah Panjang	2 756	...	-	...	2 756	...
Sadu	1 755	...	-	...	1 755	...
Tanjung Jabung Timur	24 239	...	312	...	24 551	...

Catatan/Note: ¹ Jumlah guru termasuk kepala sekolah dan guru/*The total of teachers including headmaster and teacher*

Sumber/Source: Kementerian Pendidikan dan Kebudayaan, Data Semester Ganjil/*Ministry of Educations and Culture, Odd Semester Data*

Tabel 4.1.4 Jumlah Sekolah, Guru, dan Murid Madrasah Ibtidaiyah (MI) di Bawah Kementerian Agama Menurut Kecamatan Menurut Kecamatan, 2018/2019 dan 2019/2020
Number of Schools, Teachers, and Pupils in Madrasah Ibtidaiyah (MI) Under The Ministry of Religious Affairs by Subdistrict, 2018/2019 dan 2019/2020

Kecamatan Subdistrict	Sekolah/Schools		Guru/Teachers		Murid/Pupils	
	2018/2019	2019/2020	2018/2019	2019/2020	2018/2019	2019/2020
(1)	(2)	(3)	(4)	(5)	(6)	(7)
Mendahara
Mendahara Ulu
Geragai
Dendang
Muara Sabak Barat
Muara Sabak Timur
Kuala Jambi
Rantau Rasau
Berbak
Nipah Panjang
Sadu
Tanjung Jabung Timur	24	...	230	...	2100	...

Sumber/Source: Kementerian Agama, Data Semester Ganjil/Ministry of Religious Affairs, Odd Semester Data

Tabel
Table 4.1.5

Jumlah Sekolah, Guru, dan Murid Sekolah Menengah Pertama (SMP) di Bawah Kementerian Pendidikan dan Kebudayaan Menurut Kecamatan, 2018/2019 dan 2019/2020

Number of Schools, Teachers, and Pupils in Junior High Schools Under The Ministry of Education and Culture by Subdistrict, 2018/2019 dan 2019/2020

Kecamatan Subdistrict	Sekolah/Schools					
	Negeri/Public		Swasta/Private		Jumlah/Total	
	2018/2019	2019/2020	2018/2019	2019/2020	2018/2019	2019/2020
(1)	(2)	(3)	(4)	(5)	(6)	(7)
Mendahara	4	4	...
Mendahara Ulu	5	5	...
Geragai	4	4	...
Dendang	4	4	...
Muara Sabak Barat	2	2	...
Muara Sabak Timur	6	6	...
Kuala Jambi	2	2	...
Rantau Rasau	3	3	...
Berbak	4	4	...
Nipah Panjang	7	7	...
Sadu	4	4	...
Tanjung Jabung Timur	45	45	...

Lanjutan Tabel/Continued Table 4.1.5

Kecamatan Subdistrict	Guru ¹ /Teachers ¹					
	Negeri/Public		Swasta/Private		Jumlah/Total	
	2018/2019	2019/2020	2018/2019	2019/2020	2018/2019	2019/2020
(1)	(8)	(9)	(10)	(11)	(12)	(13)
Mendahara	37	37	...
Mendahara Ulu	50	50	...
Geragai	68	68	...
Dendang	48	48	...
Muara Sabak Barat	46	46	...
Muara Sabak Timur	81	81	...
Kuala Jambi	30	30	...
Rantau Rasau	52	52	...
Berbak	30	30	...
Nipah Panjang	74	74	...
Sadu	24	24	...
Tanjung Jabung Timur	540	540	...

Lanjutan Tabel/*Continued Table 4.1.5*

Kecamatan Subdistrict	Murid/Students					
	Negeri/Public		Swasta/Private		Jumlah/Total	
	2018/2019	2019/2020	2018/2019	2019/2020	2018/2019	2019/2020
(1)	(14)	(15)	(16)	(17)	(18)	(19)
Mendahara	401	401	...
Mendahara Ulu	678	678	...
Geragai	995	995	...
Dendang	544	544	...
Muara Sabak Barat	675	675	...
Muara Sabak Timur	1 052	1 052	...
Kuala Jambi	556	556	...
Rantau Rasau	758	758	...
Berbak	413	413	...
Nipah Panjang	873	873	...
Sadu	453	453	...
Tanjung Jabung Timur	7 398	7 398	...

Catatan/Note: ¹ Jumlah guru termasuk kepala sekolah dan guru/*The total of teachers including headmaster and teacher*

Sumber/Source: Kementerian Pendidikan dan Kebudayaan, Data Semester Ganjil/*Ministry of Educations and Culture, Odd Semester Data*

Tabel
Table 4.1.6

Jumlah Sekolah, Guru, dan Murid Madrasah Tsanawiyah (MTs) di Bawah Kementerian Agama Menurut Kecamatan, 2018/2019 dan 2019/2020
Number of Schools, Teachers, and Pupils in Madrasah Tsanawiyah (MTs) Under The Ministry of Religious Affairs by Subdistrict, 2018/2019 dan 2019/2020

Kecamatan Subdistrict	Sekolah/Schools		Guru/Teachers		Murid/Pupils	
	2018/2019	2019/2020	2018/2019	2019/2020	2018/2019	2019/2020
(1)	(2)	(3)	(4)	(5)	(6)	(7)
Mendahara
Mendahara Ulu
Geragai
Dendang
Muara Sabak Barat
Muara Sabak Timur
Kuala Jambi
Rantau Rasau
Berbak
Nipah Panjang
Sadu
Tanjung Jabung Timur	33	...	346	...	3 561	...

Sumber/Source: Kementerian Agama, Data Semester Ganjil/Ministry of Religious Affairs, Odd Semester Data

Tabel
Table 4.1.7

Jumlah Sekolah, Guru, dan Murid Sekolah Menengah Atas (SMA) di Bawah Kementerian Pendidikan dan Kebudayaan Menurut Kecamatan, 2018/2019 dan 2019/2020
Number of Schools, Teachers, and Pupils in Senior High Schools Under The Ministry of Education and Culture by Subdistrict, 2018/2019 dan 2019/2020

Kecamatan Subdistrict	Sekolah/Schools					
	Negeri/Public		Swasta/Private		Jumlah/Total	
	2018/2019	2019/2020	2018/2019	2019/2020	2018/2019	2019/2020
(1)	(2)	(3)	(4)	(5)	(6)	(7)
Mendahara	1	...	-	...	1	...
Mendahara Ulu	-	...	-	...	-	...
Geragai	2	...	-	...	2	...
Dendang	1	...	-	...	1	...
Muara Sabak Barat	1	...	-	...	1	...
Muara Sabak Timur	1	...	1	...	2	...
Kuala Jambi	1	...	-	...	1	...
Rantau Rasau	1	...	-	...	1	...
Berbak	-	...	1	...	1	...
Nipah Panjang	1	...	-	...	1	...
Sadu	1	...	-	...	1	...
Tanjung Jabung Timur	10	...	2	...	12	...

Lanjutan Tabel/Continued Table 4.1.7

Kecamatan Subdistrict	Guru ¹ /Teachers ¹					
	Negeri/Public		Swasta/Private		Jumlah/Total	
	2018/2019	2019/2020	2018/2019	2019/2020	2018/2019	2019/2020
(1)	(8)	(9)	(10)	(11)	(12)	(13)
Mendahara	19	...	-	...	19	...
Mendahara Ulu	-	...	-	...	-	...
Geragai	57	...	-	...	57	...
Dendang	21	...	-	...	21	...
Muara Sabak Barat	25	...	-	...	25	...
Muara Sabak Timur	22	...	2	...	24	...
Kuala Jambi	24	...	-	...	24	...
Rantau Rasau	41	...	-	...	41	...
Berbak	-	...	6	...	6	...
Nipah Panjang	30	...	-	...	30	...
Sadu	14	...	-	...	14	...
Tanjung Jabung Timur	253	...	8	...	261	...

Lanjutan Tabel/*Continued Table* 4.1.7

Kecamatan Subdistrict	Murid/Students					
	Negeri/Public		Swasta/Private		Jumlah/Total	
	2018/2019	2019/2020	2018/2019	2019/2020	2018/2019	2019/2020
(1)	(14)	(15)	(16)	(17)	(18)	(19)
Mendahara	348	...	-	...	348	...
Mendahara Ulu	-	...	-	...	-	...
Geragai	846	...	-	...	846	...
Dendang	278	...	-	...	278	...
Muara Sabak Barat	414	...	-	...	414	...
Muara Sabak Timur	396	...	111	...	507	...
Kuala Jambi	466	...	-	...	466	...
Rantau Rasau	735	...	-	...	735	...
Berbak	-	...	91	...	91	...
Nipah Panjang	465	...	-	...	465	...
Sadu	279	...	-	...	279	...
Tanjung Jabung Timur	4 227	...	202	...	4 429	...

Catatan/Note: ¹ Jumlah guru termasuk kepala sekolah dan guru/The total of teachers including headmaster and teacher

Sumber/Source: Kementerian Pendidikan dan Kebudayaan, Data Semester Ganji/Ministry of Educations and Culture, Odd Semester Data

Tabel
Table 4.1.8**Jumlah Sekolah, Guru, dan Murid Sekolah Menengah Kejuruan (SMK) di Bawah Kementerian Pendidikan dan Kebudayaan Menurut Kecamatan, 2018/2019 dan 2019/2020****Number of Schools, Teachers, and Pupils in Vocational High Schools Under The Ministry of Education and Culture by Subdistrict, 2018/2019 dan 2019/2020**

Kecamatan Subdistrict	Sekolah/Schools		Guru/Teachers		Murid/Pupils	
	2018/2019	2019/2020	2018/2019	2019/2020	2018/2019	2019/2020
(1)	(2)	(3)	(4)	(5)	(6)	(7)
Mendahara	-	...	-	...	-	...
Mendahara Ulu	1	...	23	...	270	...
Geragai	-	...	-	...	-	...
Dendang	1	...	19	...	171	...
Muara Sabak Barat	1	...	35	...	472	...
Muara Sabak Timur	1	...	19	...	229	...
Kuala Jambi	-	...	-	...	-	...
Rantau Rasau	1	...	14	...	140	...
Berbak	1	...	10	...	160	...
Nipah Panjang	1	...	22	...	203	...
Sadu	-	...	-	...	-	...
Tanjung Jabung Timur	7	...	142	...	1 645	...

Sumber/Source: Kementerian Agama, Data Semester Ganjil/Ministry of Religious Affairs, Odd Semester Data

Tabel
Table 4.1.9

**Jumlah Sekolah, Guru, dan Murid Madrasah Aliyah (MA)
di Bawah Kementerian Agama Menurut Kecamatan,
2018/2019 dan 2019/2020**
*Number of Schools, Teachers, and Pupils in Madrasah Aliyah
(MA) Under the Ministry of Religious Affairs by Subdistrict,
2018/2019 dan 2019/2020*

Kecamatan Subdistrict	Sekolah/Schools					
	Negeri/Public		Swasta/Private		Jumlah/Total	
	2018/2019	2019/2020	2018/2019	2019/2020	2018/2019	2019/2020
(1)	(2)	(3)	(4)	(5)	(6)	(7)
Mendahara
Mendahara Ulu
Geragai
Dendang
Muara Sabak Barat
Muara Sabak Timur
Kuala Jambi
Rantau Rasau
Berbak
Nipah Panjang
Sadu
Tanjung Jabung Timur	2	...	22	...	24	...

Lanjutan Tabel/*Continued Table* 4.1.9

Kecamatan Subdistrict	Guru ¹ /Teachers ¹					
	Negeri/Public		Swasta/Private		Jumlah/Total	
	2018/2019	2019/2020	2018/2019	2019/2020	2018/2019	2019/2020
(1)	(8)	(9)	(10)	(11)	(12)	(13)
Mendahara
Mendahara Ulu
Geragai
Dendang
Muara Sabak Barat
Muara Sabak Timur
Kuala Jambi
Rantau Rasau
Berbak
Nipah Panjang
Sadu
Tanjung Jabung Timur	46	...	215	...	261	...

Lanjutan Tabel/*Continued Table 4.1.9*

Kecamatan Subdistrict	Murid/Students					
	Negeri/Public		Swasta/Private		Jumlah/Total	
	2018/2019	2019/2020	2018/2019	2019/2020	2018/2019	2019/2020
(1)	(14)	(15)	(16)	(17)	(18)	(19)
Mendahara
Mendahara Ulu
Geragai
Dendang
Muara Sabak Barat
Muara Sabak Timur
Kuala Jambi
Rantau Rasau
Berbak
Nipah Panjang
Sadu
Tanjung Jabung Timur	619	...	1 571	...	2 190	...

Sumber/Source: Kementerian Agama, Data Semester Ganjil/Ministry of Religious Affairs, Odd Semester Data

Tabel 4.1.10 Jumlah Desa¹/Kelurahan yang Memiliki Fasilitas Sekolah Menurut Kecamatan dan Tingkat Pendidikan, 2014–2019
Number of Villages¹ Having Educational Facilities by Subdistrict and Educational Level, 2014–2019

Kecamatan Subdistrict	SD Primary School		
	2014	2018	2019
(1)	(2)	(3)	(4)
Mendahara	9	9	9
Mendahara Ulu	7	7	7
Geragai	9	9	9
Dendang	7	7	7
Muara Sabak Barat	7	7	7
Muara Sabak Timur	12	12	12
Kuala Jambi	6	6	6
Rantau Rasau	11	11	11
Berbak	6	6	6
Nipah Panjang	10	10	10
Sadu	8	8	8
Tanjung Jabung Timur	92	92	92

Lanjutan Tabel/*Continued Table* 4.1.10

Kecamatan <i>Subdistrict</i>	SMP <i>Junior High School</i>		
	2014	2018	2019
(1)	(5)	(6)	(7)
Mendahara	6	6	6
Mendahara Ulu	5	5	5
Geragai	4	4	4
Dendang	4	4	4
Muara Sabak Barat	3	4	4
Muara Sabak Timur	9	10	10
Kuala Jambi	5	4	5
Rantau Rasau	4	4	4
Berbak	4	4	4
Nipah Panjang	7	7	7
Sadu	6	5	6
Tanjung Jabung Timur	57	57	59

Lanjutan Tabel/*Continued Table* 4.1.10

Kecamatan Subdistrict	SMA Senior High School		
	2014	2018	2019
(1)	(8)	(9)	(10)
Mendahara	4	4	4
Mendahara Ulu	2	2	2
Geragai	4	4	4
Dendang	2	2	2
Muara Sabak Barat	2	2	1
Muara Sabak Timur	3	6	6
Kuala Jambi	3	3	4
Rantau Rasau	3	3	3
Berbak	2	2	2
Nipah Panjang	1	1	1
Sadu	2	1	2
Tanjung Jabung Timur	28	30	31

Lanjutan Tabel/*Continued Table* 4.1.10

Kecamatan <i>Subdistrict</i>	SMK <i>Vocational School</i>		
	2014	2018	2019
(1)	(11)	(12)	(13)
Mendahara	-	-	-
Mendahara Ulu	1	1	1
Geragai	-	-	-
Dendang	1	1	1
Muara Sabak Barat	1	1	1
Muara Sabak Timur	1	1	1
Kuala Jambi	1	-	-
Rantau Rasau	1	1	1
Berbak	1	1	1
Nipah Panjang	1	1	1
Sadu	-	-	-
Tanjung Jabung Timur	8	7	7

Lanjutan Tabel/*Continued Table* 4.1.10

Kecamatan <i>Subdistrict</i>	Perguruan Tinggi <i>University</i>		
	2014	2018	2019
(1)	(14)	(15)	(16)
Mendahara	-	-	-
Mendahara Ulu	-	-	-
Geragai	-	-	-
Dendang	-	-	-
Muara Sabak Barat	-	1	1
Muara Sabak Timur	-	-	-
Kuala Jambi	-	-	-
Rantau Rasau	-	-	-
Berbak	-	-	-
Nipah Panjang	-	-	-
Sadu	-	-	-
Tanjung Jabung Timur	-	1	1

Catatan/Note: ¹ Desa pada tabel ini termasuk Unit Permukiman Transmigrasi (UPT) yang masih dibina oleh kementerian terkait dan nagari di Provinsi Sumatera Barat/*Villages in this table include Transmigration Settlement Unit which is still fostered by the relevant ministries and the nagari in the Province of Sumatera Barat*

Sumber/Source: BPS, Pendataan Potensi Desa (Podes)/ *BPS—Statistics Indonesia, Village Potential Data Collection*

Tabel
Table 4.1.11**Angka Partisipasi Murni (APM) dan Angka Partisipasi Kasar (APK) Menurut Jenjang Pendidikan di Kabupaten Tanjung Jabung Timur, 2018 dan 2019**
Net Participation Rates and Gross Participation Rates by Educational Level in Tanjung Jabung Timur Regency, 2018 and 2019

Jenjang Pendidikan <i>Educational Level</i>	Angka Partisipasi Murni (APM) <i>Net Participation Rates</i>		Angka Partisipasi Kasar (APK) <i>Gross Participation Rates</i>	
	2018	2019	2018	2019
(1)	(2)	(3)	(4)	(5)
SD/MI <i>Elementary School</i>	99,60	99,69	111,22	109,70
SMP/MTs <i>Junior High School</i>	81,60	82,24	92,42	93,72
SMA/SMK/MA <i>Senior High School</i>	48,63	49,03	63,28	54,37

Catatan/Note: ...

Sumber/Source: BPS, Survei Sosial Ekonomi Nasional (Susenans)/BPS-Statistics Indonesia, National Socioeconomic Survey

Tabel
Table 4.1.12

Persentase Penduduk Berumur 15 Tahun ke Atas yang Melek Huruf Menurut Kelompok Umur di Kabupaten Tanjung Jabung Timur, 2018 dan 2019
Percentage of Literate People Aged 15 Years and Over by Age Group in Tanjung Jabung Timur Regency, 2018 and 2019

Kelompok Umur Age Group	2018	2019
(1)	(2)	(3)
15–19	100,00	100,00
20–24	100,00	100,00
25–29	100,00	100,00
30–34	100,00	99,43
35–39	99,36	99,38
40–44	96,92	96,78
45–49	99,38	97,86
50+	84,98	83,63
Jumlah/Total	95,56	94,87
15–24	100,00	100,00
15–44	99,40	99,29
15+	95,56	94,87
45+	88,53	87,12

Catatan/Note: ...

Sumber/Source: BPS, Survei Sosial Ekonomi Nasional (Susenas)/BPS-Statistics Indonesia, National Socioeconomic Survey

4.2 KESEHATAN HEALTH

Tabel 4.2.1 **Jumlah Desa¹/Kelurahan Yang Memiliki Sarana Kesehatan Menurut Kecamatan, 2014–2019**
Table 4.2.1 **Number of Villages¹ Having Health Facilities by Subdistrict, 2014–2019**

Kecamatan Subdistrict	Rumah Sakit Hospital		
	2014	2018	2019
(1)	(2)	(3)	(4)
Mendahara	-	-	-
Mendahara Ulu	-	-	-
Geragai	-	-	-
Dendang	-	-	-
Muara Sabak Barat	1	1	1
Muara Sabak Timur	-	-	-
Kuala Jambi	-	-	-
Rantau Rasau	-	-	-
Berbak	-	-	-
Nipah Panjang	-	-	-
Sadu	-	-	-
Tanjung Jabung Timur	1	1	1

Lanjutan Tabel/*Continued Table 4.2.1*

Kecamatan <i>Subdistrict</i>	Rumah Sakit Bersalin <i>Maternity Hospital</i>		
	2014	2018	2019
(1)	(5)	(6)	(7)
Mendahara	-
Mendahara Ulu	-
Geragai	1
Dendang	-
Muara Sabak Barat	-
Muara Sabak Timur	-
Kuala Jambi	-
Rantau Rasau	-
Berbak	-
Nipah Panjang	-
Sadu	-
Tanjung Jabung Timur	1

Lanjutan Tabel/*Continued Table* 4.2.1

Kecamatan <i>Subdistrict</i>	Poliklinik <i>Polyclinic</i>		
	2014	2018	2019
(1)	(8)	(9)	(10)
Mendahara	1	-	...
Mendahara Ulu	-	-	...
Geragai	-	-	...
Dendang	1	-	...
Muara Sabak Barat	-	-	...
Muara Sabak Timur	-	1	...
Kuala Jambi	-	-	...
Rantau Rasau	-	1	...
Berbak	-	-	...
Nipah Panjang	1	-	...
Sadu	-	-	...
Tanjung Jabung Timur	3	2	...

Lanjutan Tabel/Continued Table 4.2.1

Kecamatan Subdistrict	Puskesmas Public Health Center		
	2014	2018	2019
(1)	(11)	(12)	(13)
Mendahara	2	2	2
Mendahara Ulu	1	1	1
Geragai	1	1	1
Dendang	-	1	1
Muara Sabak Barat	1	1	1
Muara Sabak Timur	3	3	3
Kuala Jambi	2	1	1
Rantau Rasau	1	1	1
Berbak	1	1	1
Nipah Panjang	2	2	2
Sadu	3	4	3
Tanjung Jabung Timur	17	18	17

Lanjutan Tabel/*Continued Table* 4.2.1

Kecamatan <i>Subdistrict</i>	Puskesmas Pembantu <i>Subsidiary of Public Health Center</i>		
	2014	2018	2019
(1)	(14)	(15)	(16)
Mendahara	7	8	7
Mendahara Ulu	6	5	4
Geragai	8	8	8
Dendang	5	5	5
Muara Sabak Barat	3	4	2
Muara Sabak Timur	6	7	5
Kuala Jambi	1	1	1
Rantau Rasau	8	7	8
Berbak	5	6	5
Nipah Panjang	9	6	7
Sadu	6	4	7
Tanjung Jabung Timur	64	61	59

Lanjutan Tabel/*Continued Table 4.2.1*

Kecamatan <i>Subdistrict</i>	Apotek <i>Pharmacy</i>		
	2014	2018	2019
(1)	(17)	(18)	(19)
Mendahara	-	-	...
Mendahara Ulu	-	1	...
Geragai	1	1	...
Dendang	-	2	...
Muara Sabak Barat	-	2	...
Muara Sabak Timur	1	1	...
Kuala Jambi	-	-	...
Rantau Rasau	-	1	...
Berbak	-	-	...
Nipah Panjang	1	1	...
Sadu	-	-	...
Tanjung Jabung Timur	3	9	...

Catatan/*Note*: ¹ Desa pada tabel ini termasuk Unit Permukiman Transmigrasi (UPT) yang masih dibina oleh kementerian terkait dan nagari di Provinsi Sumatera Barat/*Villages in this table include Transmigration Settlement Unit which is still fostered by the relevant ministries and the nagari in the Province of Sumatera Barat*

Sumber/*Source*: BPS, Pendataan Potensi Desa (Podes)/*BPS-Statistics Indonesia, Village Potential Data Collecting*

Tabel
Table 4.2.2**Banyaknya Tenaga Kesehatan menurut Kecamatan di
Kabupaten Tanjung Jabung Timur, 2019**
*Numbers of Medical Care by Subdistrict in Tanjung Jabung
Timur Regency, 2019*

Kecamatan Subdistrict	Dokter Doctors	Perawat Nurse	Bidan Midwife	Jumlah Total
(1)	(2)	(3)	(4)	(5)
Mendahara	3	21	42	66
Mendahara Ulu	2	11	32	45
Geragai	2	8	43	53
Dendang	1	13	29	43
Muara Sabak Barat	1	17	42	60
Muara Sabak Timur	5	33	48	86
Kuala Jambi	2	15	16	33
Rantau Rasau	2	22	38	62
Berbak	2	15	17	34
Nipah Panjang	4	33	53	90
Sadu	5	32	38	75
RSUD Nurdin Hamzah	12	48	15	75
Tanjung Jabung Timur	41	268	413	712

Sumber/Source: Dinas Kesehatan Kabupaten Tanjung Jabung Timur/Health Office of Tanjung Jabung Timur Regency

4.3 AGAMA DAN SOSIAL LAINNYA RELIGION AND OTHER SOCIAL AFFAIRS

Tabel 4.3.1 Jumlah Penduduk Menurut Kecamatan dan Agama yang Dianut di Kabupaten Tanjung Jabung Timur, 2018
Population by Subdistrict and Religion in Tanjung Jabung Timur Regency, 2019

Kecamatan Subdistrict	Islam	Protestan Protestant	Katolik Catholic	Hindu	Budha Buddha	Lainnya Others
(1)	(2)	(3)	(4)	(5)	(6)	(7)
Mendahara	25 954	11	14	0	5	0
Mendahara Ulu	16 955	479	0	0	0	0
Geragai	20 764	103	653	1	3	0
Dendang	19 534	155	200	2	4	0
Muara Sabak Barat	18 871	29	261	0	6	0
Muara Sabak Timur	39 451	245	8	0	0	0
Kuala Jambi	14 304	2	85	0	16	0
Rantau Rasau	22 802	172	201	0	0	0
Berbak	9 828	24	45	0	0	0
Nipah Panjang	26 396	15	91	135	0	0
Sadu	12 174	24	8	35	39	0
Tanjung Jabung Timur	227 033	1 259	1 566	173	73	0

Catatan/Note: Data 2019 belum tersedia/ data is not available in 2019

Sumber/Source: Kementerian Agama Kabupaten Tanjung Jabung Timur/ Ministry of Religious Affairs of Tanjung Jabung Timur Regency

Tabel
Table 4.3.2**Jumlah Tempat Peribadatan Menurut Kecamatan,
2019**
*Number of Places of Worship by Subdistrict and Religion,
2019*

Kecamatan Subdistrict	Masjid Mosque	Mushola Pray Room	Gereja Protestan Protestant Church	Gereja Katholik Catholic Church	Pura Temple	Vihara
(1)	(2)	(3)	(4)	(5)	(6)	(7)
Mendahara	37	37	-	-	-	-
Mendahara Ulu	23	22	4	-	-	-
Geragai	40	34	12	-	-	-
Dendang	33	33	6	-	-	-
Muara Sabak Barat	36	33	1	-	-	-
Muara Sabak Timur	36	40	2	-	-	-
Kuala Jambi	19	21	-	-	-	-
Rantau Rasau	80	88	6	-	-	-
Berbak	31	38	1	-	-	-
Nipah Panjang	42	38	3	-	-	-
Sadu	16	10	-	1	-	-
Tanjung Jabung Timur	393	394	35	1	0	0

Sumber/Source: Kementerian Agama Kabupaten Tanjung Jabung Timur/ Ministry of Religious Affairs of Tanjung Jabung Timur Regency

Tabel 4.3.3 Jumlah Jamaah Haji menurut Kecamatan di Kabupaten Tanjung Jabung Timur, 2015-2019
Table Number of Hajj Pilgrims by Subdistrict in Tanjung Jabung Timur Regency, 2015-2019

Kecamatan Subdistrict	2015	2016	2017	2018	2019
(1)	(2)	(3)	(4)	(5)	(6)
Mendahara
Mendahara Ulu
Geragai
Dendang
Muara Sabak Barat
Muara Sabak Timur
Kuala Jambi
Rantau Rasau
Berbak
Nipah Panjang
Sadu
Tanjung Jabung Timur	95	51	59	36	52

Sumber/Source: Kementerian Agama Kabupaten Tanjung Jabung Timur/ Ministry of Religious Affairs of Tanjung Jabung Timur Regency

Tabel 4.3.4 Jumlah Desa¹/Kelurahan yang Mengalami Bencana Alam² Menurut Kecamatan, 2011– 2018
Number of Villages¹ that Had Natural Disaster² by Subdistrict, 2011– 2018

Kecamatan Subdistrict	Banjir/Flood		
	2011	2014	2018
(1)	(2)	(3)	(4)
Mendahara	2	-	1
Mendahara Ulu	2	1	1
Geragai	-	-	4
Dendang	-	-	1
Muara Sabak Barat	-	-	2
Muara Sabak Timur	1	1	-
Kuala Jambi	-	-	-
Rantau Rasau	1	-	-
Berbak	4	5	-
Nipah Panjang	1	-	-
Sadu	-	-	-
Tanjung Jabung Timur	11	7	9

Lanjutan Tabel/*Continued Table 4.3.4*

Kecamatan <i>Subdistrict</i>	Gempa Bumi/ <i>Earthquake</i>		
	2011	2014	2018
(1)	(5)	(6)	(7)
Mendahara	-	-	-
Mendahara Ulu	-	-	-
Geragai	-	-	-
Dendang	-	-	-
Muara Sabak Barat	-	-	-
Muara Sabak Timur	-	-	-
Kuala Jambi	-	-	-
Rantau Rasau	-	-	-
Berbak	-	-	-
Nipah Panjang	-	-	-
Sadu	-	-	-
Tanjung Jabung Timur	-	-	-

Lanjutan Tabel/*Continued Table 4.3.4*

Kecamatan <i>Subdistrict</i>	Tanah Longsor/ <i>Landslide</i>		
	2011	2014	2018
(1)	(8)	(9)	(10)
Mendahara	1	-	-
Mendahara Ulu	-	-	-
Geragai	-	-	-
Dendang	-	-	-
Muara Sabak Barat	-	-	-
Muara Sabak Timur	-	1	-
Kuala Jambi	1	1	1
Rantau Rasau	-	-	-
Berbak	-	-	-
Nipah Panjang	-	-	-
Sadu	-	-	-
Tanjung Jabung Timur	2	2	1

Catatan/*Note*: ¹ Desa pada tabel ini termasuk Unit Permukiman Transmigrasi (UPT) yang masih dibina oleh kementerian terkait dan nagari di Provinsi Sumatera Barat/*Villages in this table are included in Transmigration Settlement Unit which is still fostered by the relevant ministries and the nagari in the Province of Sumatera Barat*

² Terjadi dalam tiga tahun terakhir sampai dengan saat pencacahan/*Occured during the last three years by the time of enumeration*

Sumber/*Source*: BPS, Pendataan Potensi Desa (Podes)/*BPS-Statistics Indonesia, Village Potential Data Collecting*

4.4 KEMISKINAN DAN PEMBANGUNAN MANUSIA POVERTY AND HUMAN DEVELOPMENT

Tabel 4.4.1 **Garis Kemiskinan, Jumlah, dan Persentase Penduduk Miskin di Kabupaten Tanjung Jabung Timur, 2010–2019**
Table **Poverty Line, Number, and Percentage of Poor People in Tanjung Jabung Timur Regency, 2010–2019**

Tahun Year	Garis Kemiskinan (rupiah/kapita/bulan) Poverty Line (rupiah/capita/month)	Jumlah Penduduk Miskin (ribu) Number of Poor People (thousand)	Persentase Penduduk Miskin Percentage of Poor People
(1)	(2)	(3)	(4)
2010	244 160	25,40	12,40
2011	252 716	24,55	11,60
2012	266 685	26,17	12,50
2013	283 415	28,31	13,42
2014	293 057	28,79	13,55
2015	301 563	30,18	14,17
2016	322 389	27,42	12,76
2017	338 963	27,22	12,58
2018	361 574	26,99	12,38
2019	374 735	25,35	11,54

Catatan/Note: ...

Sumber/Source: .BPS, Survei Sosial Ekonomi Nasional Maret/BPS-Statistics Indonesia, March National Socioeconomic Survey

Tabel
Table 4.4.2

Indeks Kedalaman Kemiskinan dan Indeks Keparahan Kemiskinan di Kabupaten Tanjung Jabung Timur, 2012–2019
Poverty Gap Index and Poverty Severity Index in Tanjung Jabung Timur Regency, 2012–2019

Tahun Year	Indeks Kedalaman Kemiskinan <i>Poverty Gap Index</i>	Indeks Keparahan Kemiskinan <i>Poverty Severity Index</i>
(1)	(2)	(3)
2010	1,22	0,23
2011	1,84	0,49
2012	1,66	0,36
2013	1,67	0,36
2014	1,92	0,44
2015	1,98	0,45
2016	2,00	0,56
2017	2,98	1,05
2018	2,19	0,56
2019	1,75	0,47

Catatan/Note: ...

Sumber/Source: .BPS, Survei Sosial Ekonomi Nasional Maret/BPS-Statistics Indonesia, March National Socioeconomic Survey

Tabel
Table 4.4.3**Indeks Pembangunan Manusia (IPM) dan Indikator
Pembentuknya di Kabupaten Tanjung Jabung Timur,
2015-2019**
*Human Development Index (HDI) and It's Constituents in
Tanjung Jabung Timur Regency, 2015-2019*

<i>Uraian Explanatory</i>	2015	2016	2017	2018	2019
(1)	(2)	(3)	(4)	(5)	(6)
Indeks Pembangunan Manusia (IPM) Human Development Index (HDI)	61,12	61,88	62,61	63,32	63,92
Angka Harapan Hidup Life Expectancy	65,43	65,56	65,69	65,86	66,08
Angka Harapan Lama Sekolah Expected Years School	11,28	11,48	11,80	11,85	12,01
Rata-Rata Lama Sekolah Mean Years School	6,26	6,32	6,33	6,34	6,35
Pengeluaran Perkapita yang Sudah Disesuaikan (ribu Rp) Expenditure per Capita already Adjusted (000 Rp)	7 810	8 136	8 403	8 904	9 192

Catatan/Note : Penghitungan IPM menggunakan metode baru / New method on HDI calculation

Sumber/Source: BPS Kabupaten Tanjung Jabung Timur/BPS – Statistical of Tanjung Jabung Timur Regency

Tabel 4.4.4 Indeks Pembangunan Gender (IPG) di Kabupaten Tanjung Jabung Timur, 2017-2019
Gender Development Index (GDI) in Tanjung Jabung Timur Regency, 2017-2019

Uraian Explanatory		2017	2018	2019
(1)		(2)	(3)	(4)
Indeks Pembangunan Gender (IPG)/ Gender Development Index (GDI)		86,56	87,30	87,76
1. Angka Harapan Hidup Life Expectancy	Laki-laki/Male	63,70	63,87	64,08
	Perempuan/Female	67,57	67,75	67,97
2. Angka Harapan Lama Sekolah Expected Years School	Laki-laki/Male	11,48	11,49	11,50
	Perempuan/Female	11,98	12,37	12,67
3. Rata-Rata Lama Sekolah Mean Years School	Laki-laki/Male	6,79	6,84	6,85
	Perempuan/Female	6,01	6,02	6,03
4. Pengeluaran Perkapita yang Sudah Disesuaikan (ribu Rp) Expenditure per Capita already Adjusted (000 Rp)	Laki-laki/Male	13 695	14 206	14 872
	Perempuan/Female	5 939	6 181	6 387

Catatan/Note : Penghitungan IPM menggunakan metode baru / New method on HDI calculation

Sumber/Source: BPS Kabupaten Tanjung Jabung Timur/BPS – Statistical of Tanjung Jabung Timur Regency

Tabel 4.4.5 **Indeks Pemberdayaan Gender (IDG) di Kabupaten Tanjung Jabung Timur, 2017-2019**
Gender Empowerment Index in Tanjung Jabung Timur Regency, 2017-2019

<i>Uraian Explanatory</i>	2017	2018	2019
(1)	(2)	(3)	(4)
Indeks Pemberdayaan Gender (IDG)/ Gender Empowerment Index (GEI)	64,87	59,92	...
Keterlibatan Perempuan di Parlemen/ Women Involve in Parliament (%)	23,33	23,33	..
Perempuan sebagai Tenaga Profesional/ Professional Women (%)	59,08	71,66	...
Sumbangan Pendapatan Perempuan/ Income Share of Women(%)	22,52	22,54	...

Sumber/Source: BPS Kabupaten Tanjung Jabung Timur/BPS – Statistical of Tanjung Jabung Timur Regency

PERTANIAN, KEHUTANAN, PETERNAKAN, DAN PERIKANAN AGRICULTURE, FORESTRY, LIVESTOCK, AND FISHERY

PRODUKSI (TON)

Population (Ton)



5578.6

PISANG
Banana



1143.6

JERUK
Orange



268.7

PEPAYA
Papaya



262.8

DURIAN
Durian



PRODUKSI (TON)

Production (Ton)



CABAI
Chili

614.5



KETIMUN
Cucumber

172.8



TOMAT
Tomato

49



BAYAM
Spinach

52.6

PENJELASAN TEKNIS

1. Data pokok tanaman pangan yang dikumpulkan oleh Badan Pusat Statistik adalah luas panen dan produktivitas (hasil per hektar). Produksi merupakan hasil perkalian antara luas panen dan produktivitas.
2. Data luas panen padi tahun 2018 dihitung dengan metode Kerangka Sampel Area (KSA), menggantikan metode pengumpulan data luas panen padi yang sebelumnya, yaitu metode eye estimate yang dikumpulkan melalui pelaporan data Statistik Pertanian (SP) oleh Kepala Cabang Dinas (KCD) Kecamatan.
3. Angka produktivitas padi diperoleh melalui survei ubinan pada plot berukuran 2,5 m x 2,5 m dalam bentuk produksi Gabah Kering Panen (GKP) yang dikonversikan menjadi Gabah Kering Giling (GKG) berdasarkan angka konversi GKP ke GKG hasil Survei Konversi Gabah ke Beras tahun 2018.
4. Data perkebunan besar dikumpulkan oleh BPS per triwulanan secara lengkap dengan pencacahan ke perusahaan untuk komoditas kelapa sawit, karet, teh, dan tebu. Untuk komoditas kelapa, kopi, kakao, cengkeh, kapuk, dan

TECHNICAL NOTES

1. *The main data of food crops collected by BPS-Statistics Indonesia are harvested area and productivity (yield per hectare). Production is the result of multiplication between harvested area and productivity.*
2. *The calculation of paddy harvested area data was carried out by the Area Sampling Frame (ASF) method in 2018. The method replaced the previous one, namely the eye estimate method by which the data were collected through reporting on Agricultural Statistics data (called SP for Statistik Pertanian) by the Agricultural Extension Officer (called KCD for Kepala Cabang Dinas) of Sub-district.*
3. *The paddy productivity (yield) figures are obtained through a crop cutting survey on plots sized of 2,5m x 2,5m in the form of harvest unhusked paddy (called GKP for Gabah Kering Panen) converted into dry unhusked paddy (called GKG for Gabah Kering Giling) using conversion rates based on the Paddy to Rice Conversion Survey in 2018.*
4. *Data on estates are collected by the BPS-Statistics Indonesia every three months on complete basis with direct enumeration of estates for oil palm, rubber, tea, and sugarcane. Data on coconut, coffee, cocoa, clove, kapok, and tobacco, as well as on smallholder plantation, are*

tembakau, datanya diperoleh dari Direktorat Jenderal Perkebunan. Data perkebunan rakyat untuk semua komoditas diperoleh dari Direktorat Jenderal Perkebunan, Kementerian Pertanian.

5. Penghitungan luas tanaman perkebunan besar adalah pada keadaan akhir tahun dan tidak termasuk yang luasnya kurang dari 5 hektar.
 6. Bentuk produksi perkebunan adalah: karet kering (karet), daun kering (teh dan tembakau), biji kering (kopi dan coklat), kulit kering (kayu manis dan kina), serat kering (rami), bunga kering (cengkeh), refined sugar (tebu dari perkebunan besar), gula mangkok (tebu dari perkebunan rakyat), ekivalen kopra (kopra), biji dan bunga (pala) serta minyak daun (sereh).
 7. Rumah Tangga Perikanan Tangkap adalah rumah tangga yang melakukan kegiatan penangkapan ikan/ binatang air lainnya/tanaman air dengan tujuan sebagian/seluruh hasilnya untuk dijual.
 8. Rumah Tangga Perikanan Budidaya adalah rumah tangga yang melakukan kegiatan budidaya ikan/ binatang air lainnya/tanaman air dengan tujuan sebagian/seluruh hasilnya untuk dijual.
5. *Planted areas of estates refer to condition at the end of the year and exclude areas less than 5 hectares.*
 6. *Production of estates crops are follows: dry rubber (rubber); dry leaves (tea and tobacco); dry beans (coffee and cocoa); dry bark (cassia vera and cinchona); dry fibre (rosella); dry flowers/buds (cloves); refined sugar (sugar cane from estate); cup sugar (sugar cane from smallholders); copra (copra); seeds and buds (nutmeg); and leaf oil (citronella).*
 7. *A capture fishery household is a household conducting activities in catching fishes/other aquatic animals/ aquatic plants, for which the products are wholly or partly to be sold.*
 8. *An aquaculture fishery household is a household conducting activities in culturing fishes/other aquatic animals/aquatic plants, for which the products are wholly or partly to be sold.*

ULASAN

Luas tanam terluas tanaman hortikultura di Kabupaten Tanjung Jabung Timur tahun 2019 adalah tanaman cabai. Luas tanam tanaman cabai sebesar 208 hektar dengan total produksi sebesar 614,5 ton. Produksi tanaman cabai terbesar berada di Kecamatan Berbak dan Kecamatan Dendang dengan total produksi masing-masing sebesar 206,8 ton dan 124,8 ton.

Buah pisang merupakan komoditas buah-buahan terbesar di Kabupaten Tanjung Jabung Timur dengan total produksi sebesar 5.578,6 ton pada tahun 2019. Sentra produksi buah pisang berada di Kecamatan Sadu dan Kecamatan Muara Sabak Timur dengan total produksi masing-masing sebesar 1.881 ton dan 1.137,1 ton.

DESCRIPTION

The Largest planted area of horticulture in Tanjung Jabung Timur 2019 is chilli. Planted area of chilli is 208 hectare with total production is 614,5 ton. The production of the largest chili is located in Berbak Subdistricts and Dendang Subdistricts with a total production of 206,8 tons and 124,8 tons.

Banana fruit is the largest fruit commodity in Tanjung Jabung Timur Regency with total production of 5.578,6 tons in 2019. The production center of banana fruit is located in Sadu Subdistrict and Muara Sabak Timur Subdistrict with a total production of 1.881 tons and 1.137,1 tons.

Gambar 5.1
Figures

**Produksi Buah-buahan Terbesar di Kabupaten Tanjung
Jabung Timur, 2018-2019**
**Production of The Largest Fruits in Tanjung Jabung
Timur, 2018-2019**



Sumber/Source : BPS Kabupaten Tanjung Jabung Timur/ BPS-Statistics of Tanjung Jabung Timur Regency

5.1 HORTIKULTURA HORTICULTURE

Tabel 5.1.1 Luas Panen Tanaman Sayuran Menurut Kecamatan dan Jenis Tanaman (ha), 2018 dan 2019
Harvested Area of Vegetables by Subdistrict and Kind of Plant (ha), 2018 and 2019

Kecamatan Subdistrict	Bawang Merah/Shallot		Cabai/Chili	
	2018	2019	2018	2019
(1)	(2)	(3)	(4)	(5)
Mendahara	3,00	–	9,00	19,00
Mendahara Ulu	2,00	–	16,00	16,00
Geragai	–	–	4,00	13,00
Dendang	–	–	20,00	25,00
Muara Sabak Barat	–	–	5,00	13,00
Muara Sabak Timur	–	–	22,00	39,00
Kuala Jambi	–	–	21,00	7,00
Rantau Rasau	–	–	4,00	3,00
Berbak	–	–	30,00	61,00
Nipah Panjang	–	–	11,00	7,00
Sadu	–	–	3,00	5,00
Tanjung Jabung Timur	5,00	–	145,00	208,00

Lanjutan Tabel/*Continued Table* 5.1.1

Kecamatan Subdistrict	Kentang/Potato		Kubis/Cabbage	
	2018	2019	2018	2019
(1)	(6)	(7)	(8)	(9)
Mendahara	–	–	–	–
Mendahara Ulu	–	–	–	–
Geragai	–	–	–	–
Dendang	–	–	–	–
Muara Sabak Barat	–	–	–	–
Muara Sabak Timur	–	–	–	–
Kuala Jambi	–	–	–	–
Rantau Rasau	–	–	–	–
Berbak	–	–	–	–
Nipah Panjang	–	–	–	–
Sadu	–	–	–	–
Tanjung Jabung Timur	–	–	–	–

Lanjutan Tabel/Continued Table 5.1.1

Kecamatan Subdistrict	Petsai Chinese Cabbage		Tomat/Tomato		Bawang Putih/Garlic	
	2018	2019	2018	2019	2018	2019
(1)	(10)	(11)	(12)	(13)	(14)	(15)
Mendahara	-	-	1,00	-	-	-
Mendahara Ulu	-	-	-	-	-	-
Geragai	-	-	2,00	1,00	-	-
Dendang	-	-	7,00	5,00	-	-
Muara Sabak Barat	-	-	1,00	2,00	-	-
Muara Sabak Timur	5,00	-	3,00	1,00	-	-
Kuala Jambi	-	-	2,00	-	-	-
Rantau Rasau	-	-	-	-	-	-
Berbak	-	-	-	-	-	-
Nipah Panjang	-	-	-	2,00	-	-
Sadu	-	-	-	-	-	-
Tanjung Jabung Timur	5,00	-	16,00	11,00	-	-

Sumber/Source: BPS, Statistik Pertanian Hortikultura SPH-SBS/BPS-Statistics Indonesia, Agricultural Statistic for Horticulture SPH-SBS

Tabel 5.1.2 **Produksi Tanaman Sayuran Menurut Kecamatan dan Jenis Tanaman (ton), 2018 dan 2019**
Table 5.1.2 **Production of Vegetables by Subdistrict and Kind of Plant (ton), 2018 dan 2019**

Kecamatan Subdistrict	Bawang Merah/Shallot		Cabai/Chili	
	2018	2019	2018	2019
(1)	(2)	(3)	(4)	(5)
Mendahara	120	–	48,0	48,6
Mendahara Ulu	16	–	13,4	20,5
Geragai	–	–	4,3	42,2
Dendang	–	–	23,2	124,8
Muara Sabak Barat	–	–	2,7	31,6
Muara Sabak Timur	–	–	44,5	91,1
Kuala Jambi	–	–	12,4	32,8
Rantau Rasau	–	–	13,5	2,4
Berbak	–	–	76,7	206,8
Nipah Panjang	–	–	9,7	7,3
Sadu	–	–	3,3	6,4
Tanjung Jabung Timur	136	–	251,7	614,5

Lanjutan Tabel/*Continued Table* 5.1.2

Kecamatan <i>Subdistrict</i>	Kentang/ <i>Potato</i>		Kubis/ <i>Cabbage</i>	
	2018	2019	2018	2019
(1)	(6)	(7)	(8)	(9)
Mendahara	–	–	–	–
Mendahara Ulu	–	–	–	–
Geragai	–	–	–	–
Dendang	–	–	–	–
Muara Sabak Barat	–	–	–	–
Muara Sabak Timur	–	–	–	–
Kuala Jambi	–	–	–	–
Rantau Rasau	–	–	–	–
Berbak	–	–	–	–
Nipah Panjang	–	–	–	–
Sadu	–	–	–	–
Tanjung Jabung Timur	–	–	–	–

Lanjutan Tabel/*Continued Table* 5.1.2

Kecamatan Subdistrict	Petsai <i>Chinese Cabbage</i>		Tomat/Tomato		Bawang Putih/Garlic	
	2018	2019	2018	2019	2018	2019
(1)	(10)	(11)	(12)	(13)	(14)	(15)
Mendahara	–	–	10,0	–	–	–
Mendahara Ulu	–	–	–	–	–	–
Geragai	–	–	0,7	2,4	–	–
Dendang	–	–	7,3	32,1	–	–
Muara Sabak Barat	–	–	0,3	12,0	–	–
Muara Sabak Timur	11,3	–	20,3	1,2	–	–
Kuala Jambi	–	–	0,7	–	–	–
Rantau Rasau	–	–	–	–	–	–
Berbak	–	–	–	–	–	–
Nipah Panjang	–	–	–	1,3	–	–
Sadu	–	–	–	–	–	–
Tanjung Jabung Timur	113	–	39	49	–	–

Sumber/*Source*: BPS, Statistik Pertanian Hortikultura SPH-SBS/BPS-Statistics Indonesia, *Agricultural Statistic for Horticulture SPH-SBS*

Tabel
Table 5.1.3

**Luas Panen Tanaman Sayuran dan Buah-buahan Semusim
Menurut Jenis Tanaman (ha), 2016–2019**
*Harvested Area of Seasonal Vegetables and Fruits by Kind
of Plant (ha), 2016–2019*

Jenis Tanaman <i>Kind of Plants</i>	2016	2017	2018	2019
(1)	(2)	(3)	(4)	(5)
Sayuran/ Vegetables				
Bawang Daun/ <i>Wlech Onion</i>	...	–	–	–
Bawang Merah/ <i>Shallot</i>	...	–	5,00	–
Bawang Putih/ <i>Garlic</i>	...	–	–	–
Bayam/ <i>Spinach</i>	...	35,00	32,00	35,00
Buncis/ <i>Green Bean</i>	...	2,00	–	–
Cabai Besar/ <i>Chili (Capsicum Annum)</i>	...	85,00	82,00	141,00
Cabai Rawit/ <i>Chili (Capsicum Frutescens)</i>	...	147,00	63,00	67,00
Cabai/ <i>Chili</i>	...	232,00	145,00	208,00
Jamur/ <i>Mushroom</i>	...	36,00	10,00	–
Kacang Merah/ <i>Red Bean</i>	...	–	2,00	3,00
Kacang Panjang/ <i>Yardlong Bean</i>	...	70,00	50,00	53,00
Kangkung/ <i>Kangkong</i>	...	48,00	46,00	46,00
Kembang Kol/ <i>Cauliflower</i>	...	–	–	–
Kentang/ <i>Potato</i>	...	–	–	–
Ketimun/ <i>Cucumber</i>	...	35,00	20,00	27,00

Lanjutan Tabel/Continued Table 5.1.3

Jenis Tanaman <i>Kind of Plants</i>	2016	2017	2018	2019
(1)	(2)	(3)	(4)	(5)
Kubis/ <i>Cabbage</i>	...	–	–	–
Labu Siam/ <i>Chayote</i>	...	3,00	3,00	7,00
Lobak/ <i>Radish</i>	...	–	–	–
Paprika/ <i>Bell Pepper</i>	...	–	–	–
Petsai/ <i>Chinese Cabbage</i>	...	–	5,00	–
Terung/ <i>Eggplant</i>	...	27,00	23,00	23,00
Tomat/ <i>Tomato</i>	...	22,00	16,00	11,00
Wortel/ <i>Carrot</i>	...	–	–	–
Buah–buahan/ <i>Fruits</i>				
Blewah/ <i>Cantaloupe</i>	...	–	–	6,00
Melon/ <i>Melon</i>	...	1,00	2,00	12,00
Semangka/ <i>Watermelon</i>	...	76,00	111,00	177,00
Stroberi/ <i>Strawberry</i>	...	–	–	–

Sumber/Source: BPS, Statistik Pertanian Hortikultura SPH-SBS/BPS-Statistics Indonesia, Agricultural Statistic for Horticulture SPH-SBS

Tabel 5.1.4 **Produksi Tanaman Sayuran dan Buah-buahan Semusim Menurut Jenis Tanaman (ton), 2016–2019**
Table 5.1.4 **Production of Seasonal Vegetables and Fruits by Kind of Plant (ha), 2016–2019**

Jenis Tanaman Kind of Plants	2016	2017	2018	2019
(1)	(2)	(3)	(4)	(5)
Sayuran/ Vegetables				
Bawang Daun/ <i>Wlech Onion</i>	–	–	–	–
Bawang Merah/ <i>Shallot</i>	1,8	–	13,6	–
Bawang Putih/ <i>Garlic</i>	–	–	–	–
Bayam/ <i>Spinach</i>	60,8	26,1	23,1	52,6
Buncis/ <i>Green Bean</i>	2,4	0,8	–	–
Cabai Besar/ <i>Chili (Capsicum Annum)</i>	236,7	201,9	144	354,4
Cabai Rawit/ <i>Chili (Capsicum Frutescens)</i>	250,8	218,5	107,7	260,1
Cabai/ <i>Chili</i>	487,5	420,4	251,7	614,5
Jamur/ <i>Mushroom</i>	0,2	32,4	5,6	–
Kacang Merah/ <i>Red Bean</i>	–	–	4	3,7
Kacang Panjang/ <i>Yardlong Bean</i>	286,1	224,5	–	234,7
Kangkung/ <i>Kangkong</i>	78,2	48,1	82	79,9
Kembang Kol/ <i>Cauliflower</i>	–	–	–	–
Kentang/ <i>Potato</i>	–	–	–	–
Ketimun/ <i>Cucumber</i>	215,2	81,1	21	171,8

Lanjutan Tabel/Continued Table 5.1.4

Jenis Tanaman Kind of Plants	2016	2017	2018	2019
(1)	(2)	(3)	(4)	(5)
Kubis/ Cabbage	-	-	-	-
Labu Siam/ Chayote	4	1,7	3,8	28,2
Lobak/ Radish	-	-	-	-
Paprika/ Bell Pepper	-	-	-	-
Petsai/ Chinese Cabbage	-	-	11,3	-
Terung/ Eggplant	155,3	64,2	65,1	195,6
Tomat/ Tomato	97,2	39,9	39,3	49
Wortel/ Carrot	-	-	-	-
Buah-buahan/ Fruits				
Blewah/ Cantaloupe	-	-	-	56,8
Melon/ Melon	1	2	9	44
Semangka/ Watermelon	526,7	384,4	356	2 312,9
Stroberi/ Strawberry	-	-	-	-

Sumber/Source: BPS, Statistik Pertanian Hortikultura SPH-SBS/BPS-Statistics Indonesia, Agricultural Statistic for Horticulture SPH-SBS

Tabel
Table 5.1.5**Luas Panen Tanaman Biofarmaka Menurut Kecamatan dan Jenis Tanaman (m²), 2018 dan 2019**
Harvested Area of Medicinal Plants by Subdistrict and Kind of Plant (m²), 2018 and 2019

Kecamatan Subdistrict	Jahe/Ginger		Laos/Lengkuas/Galanga	
	2018	2019	2018	2019
(1)	(2)	(3)	(4)	(5)
Mendahara	539	170	125	224
Mendahara Ulu	–	–	–	–
Geragai	–	–	–	–
Dendang	5	4	4	1
Muara Sabak Barat	123	83	58	15
Muara Sabak Timur	1 300	760	340	220
Kuala Jambi	1 150	955	977	850
Rantau Rasau	–	–	–	–
Berbak	–	25	–	–
Nipah Panjang	99	57	37	16
Sadu	6 000	–	570	450
Tanjung Jabung Timur	9 216	2 054	2 111	1 776

Lanjutan Tabel/Continued Table 5.1.5

Kecamatan Subdistrict	Kencur/East Indian Galangal		Kunyit/Turmeric	
	2018	2019	2018	2019
(1)	(6)	(7)	(8)	(9)
Mendahara	159	238	960	632
Mendahara Ulu	–	–	–	–
Geragai	–	–	–	–
Dendang	3	5	5	5
Muara Sabak Barat	55	30	57	34
Muara Sabak Timur	50	–	90	160
Kuala Jambi	348	594	632	741
Rantau Rasau	–	–	350	–
Berbak	–	–	–	–
Nipah Panjang	–	–	30	18
Sadu	60	35	280	350
Tanjung Jabung Timur	675	902	2 404	1 940

Catatan/Note: ...

Sumber/Source: BPS, Statistik Pertanian Hortikultura SPH-TBF/BPS-Statistics Indonesia, Agricultural Statistic for Horticulture SPH-TBF

Tabel 5.1.6 **Produksi Tanaman Biofarmaka Menurut Kecamatan dan Jenis Tanaman (kg), 2018 and 2019**
Production of Medicinal Plants by Subdistrict and Kind of Plant (kg) 2018 and 2019

Kecamatan Subdistrict	Jahe/Ginger		Laos/Lengkuas/Galanga	
	2018	2019	2018	2019
(1)	(2)	(3)	(4)	(5)
Mendahara	723	359	780	924
Mendahara Ulu	–	–	–	–
Geragai	–	–	–	–
Dendang	36	24	29	7
Muara Sabak Barat	399	766	137	124
Muara Sabak Timur	491	235	136	95
Kuala Jambi	493	786	634	1 126
Rantau Rasau	–	–	–	–
Berbak	–	59	–	–
Nipah Panjang	212	82	96	57
Sadu	6 600	–	1 518	1 115
Tanjung Jabung Timur	8 954	2 311	3 330	3 448

Lanjutan Tabel/Continued Table 5.1.6

Kecamatan Subdistrict	Kencur/East Indian Galangal		Kunyit/Turmeric	
	2018	2019	2018	2019
(1)	(6)	(7)	(8)	(9)
Mendahara	181	268	5 383	3 198
Mendahara Ulu	–	–	–	–
Geragai	–	–	–	–
Dendang	19	28	27	31
Muara Sabak Barat	125	161	145	155
Muara Sabak Timur	19	–	48	121
Kuala Jambi	131	550	394	1 012
Rantau Rasau	–	–	371	–
Berbak	–	–	–	–
Nipah Panjang	–	–	85	66
Sadu	82	51	540	840
Tanjung Jabung Timur	557	1 058	6 993	5 423

Sumber/Source: BPS, Statistik Pertanian Hortikultura SPH-TBF/BPS-Statistics Indonesia, Agricultural Statistic for Horticulture SPH-TBF

Tabel 5.1.7 **Luas Panen Tanaman Biofarmaka Menurut Jenis Tanaman (m²), 2016–2019**
Table 5.1.7 **Harvested Area of Medicinal Plants by Kind of Plant (m²), 2016–2019**

Jenis Tanaman <i>Kind of Plants</i>	2016	2017	2018	2019
(1)	(2)	(3)	(4)	(5)
Dlingo/Dringo/ <i>Sweet Root/ Calamus</i>	–	–	–	10
Jahe/ <i>Ginger</i>	14 538	12 877	9 216	2 054
Kapulaga/ <i>Java Cardamon</i>	–	–	–	–
Keji Beling/Kecibeling/ <i>Strobilanthes crispa</i>	–	–	–	–
Kencur/ <i>East Indian Galangal</i>	7 476	3 025	675	902
Kunyit/ <i>Turmeric</i>	16 727	7 126	2 404	1 940
Laos/Lengkuas/ <i>Galanga</i>	11 324	6 002	2 111	1 776
Lempuyang/ <i>Zingiber Aromaticum</i>	19	146	30	179
Lidah Buaya/ <i>Oliviera</i>	–	–	20	70
Mahkota Dewa/ <i>God's Crown</i>	182	25	190	75
Mengkudu/Pace/ <i>Indian Mulberry</i>	239	152	418	297
Sambiloto/ <i>King of Bitter</i>	–	–	–	50
Temuireng/ <i>Black Turmeric</i>	–	–	–	40
Temukunci/ <i>Chinese Keys</i>	–	–	10	30
Temulawak/ <i>Java Turmeric</i>	19 600	3 000	40	70

Sumber/Source: BPS, Statistik Pertanian Hortikultura SPH-TBF/BPS-Statistics Indonesia, *Agricultural Statistic for Horticulture SPH-TBF*

Tabel 5.1.8 **Produksi Tanaman Biofarmaka Menurut Jenis Tanaman (kg), 2016–2019**
Table 5.1.8 **Production of Medicinal Plants by Kind of Plant (kg), 2016–2019**

Jenis Tanaman Kind of Plants	2016	2017	2018	2019
(1)	(2)	(3)	(4)	(5)
Dlingo/Dringo/ Sweet Root/ Calamus	–	–	–	3
Jahe/ Ginger	44 349	13 578	8 954	2 311
Kapulaga/ Java Cardamon	–	–	–	–
Keji Beling/Kecibeling/ Strobilanthes crisper	–	–	–	–
Kencur/ East Indian Galangal	15 947	4 663	557	1 058
Kunyit/ Turmeric	38 575	17 571	6 993	5 423
Laos/Lengkuas/ Galanga	30 888	11 442	3 330	3 448
Lempuyang/ Zingiber Aromaticum	42	175	27	124
Lidah Buaya/ Oliviera	–	–	68	92
Mahkota Dewa/ God's Crown	6 269	300	3 437	976
Mengkudu/Pace/ Indian Mulberry	1 614	223	833	118
Sambiloto/ King of Bitter	–	–	–	61
Temuireng/ Black Turmeric	–	–	–	29
Temukunci/ Chinese Keys	–	–	17	18
Temulawak/ Java Turmeric	42 824	5 337	34	46

Sumber/Source: BPS, Statistik Pertanian Hortikultura SPH-TBF/BPS-Statistics Indonesia, Agricultural Statistic for Horticulture SPH-TBF

Tabel 5.1.9 Luas Panen Tanaman Hias Menurut Kecamatan dan Jenis Tanaman (m²), 2018 and 2019
Table *Harvested Area of Ornamental Plants by Subdistrict and Kind of Plant (m²), 2018 and 2019*

Kecamatan Subdistrict	Anggrek/ <i>Orchid</i>		Krisan/ <i>Chrysantemum</i>	
	2018	2019	2018	2019
(1)	(2)	(3)	(4)	(5)
Mendahara	-	-	-	-
Mendahara Ulu	-	-	-	-
Geragai	-	-	-	-
Dendang	-	-	-	-
Muara Sabak Barat	-	-	-	-
Muara Sabak Timur	-	-	-	-
Kuala Jambi	-	-	-	-
Rantau Rasau	-	-	-	-
Berbak	-	-	-	-
Nipah Panjang	-	-	-	-
Sadu	-	-	-	-
Tanjung Jabung Timur	-	-	-	-

Lanjutan Tabel/Continued Table 5.1.9

Kecamatan Subdistrict	Mawar/Rose		Sedap Malam/Tuberose	
	2018	2019	2018	2019
(1)	(6)	(7)	(8)	(9)
Mendahara	-	-	-	-
Mendahara Ulu	-	-	-	-
Geragai	-	-	-	-
Dendang	-	-	-	-
Muara Sabak Barat	-	-	-	-
Muara Sabak Timur	-	-	-	-
Kuala Jambi	-	-	-	-
Rantau Rasau	-	-	-	-
Berbak	-	-	-	-
Nipah Panjang	-	-	-	-
Sadu	-	-	-	-
Tanjung Jabung Timur	-	-	-	-

Catatan/Note: .. = data tidak tersedia/ data is not available

Sumber/Source: BPS, Statistik Pertanian Hortikultura SPH-TH/BPS-Statistics Indonesia, Agricultural Statistik for Horticulture SPH-TH

Tabel
Table 5.1.10

**Produksi Tanaman Hias Menurut Kecamatan dan Jenis
Tanaman (tangkai), 2018 and 2019**
*Production of Ornamental Plants by Subdistrict and Kind of
Plant (stalks), 2018 and 2019*

Kecamatan Subdistrict	Anggrek/ <i>Orchid</i>		Krisan/ <i>Chrysantemum</i>	
	2018	2019	2018	2019
(1)	(2)	(3)	(4)	(5)
Mendahara	-	-	-	-
Mendahara Ulu	-	-	-	-
Geragai	-	-	-	-
Dendang	-	-	-	-
Muara Sabak Barat	-	-	-	-
Muara Sabak Timur	-	-	-	-
Kuala Jambi	-	-	-	-
Rantau Rasau	-	-	-	-
Berbak	-	-	-	-
Nipah Panjang	-	-	-	-
Sadu	-	-	-	-
Tanjung Jabung Timur	-	-	-	-

Lanjutan Tabel/Continued Table 5.1.10

Kecamatan Subdistrict	Mawar/Rose		Sedap Malam/Tuberose	
	2018	2019	2018	2019
(1)	(6)	(7)	(8)	(9)
Mendahara	-	-	-	-
Mendahara Ulu	-	-	-	-
Geragai	-	-	-	-
Dendang	-	-	-	-
Muara Sabak Barat	-	-	-	-
Muara Sabak Timur	-	-	-	-
Kuala Jambi	-	-	-	-
Rantau Rasau	-	-	-	-
Berbak	-	-	-	-
Nipah Panjang	-	-	-	-
Sadu	-	-	-	-
Tanjung Jabung Timur	-	-	-	-

Sumber/Source: BPS, Statistik Pertanian Hortikultura SPH-TH/BPS-Statistics Indonesia, Agricultural Statistik for Horticulture SPH-TH

Tabel
Table 5.1.11

**Luas Panen Tanaman Hias Menurut Jenis Tanaman (m²),
2016–2019**
**Harvested Area of Ornamental Plants by Kind of Plant (m²),
2016–2019**

Jenis Tanaman <i>Kind of Plants</i>	2016	2017	2018	2019
(1)	(2)	(3)	(4)	(5)
Adenium (Kamboja Jepang)/ <i>Adenium obesum</i>	-	-	-	-
<i>Aglonema/ Chinese evergreens</i>	-	-	-	-
Anggrek/ <i>Orchid</i>	-	-	-	-
Anthurium Bunga/ <i>Fleming Lily Flower</i>	-	-	-	-
Anthurium Daun/ <i>Laceleaf</i>	-	-	-	-
Anyelir/ <i>Carnation</i>	-	-	-	-
<i>Caladium/ Heart of Jesus</i>	-	-	-	-
<i>Cordyline/ Cordyline</i>	-	-	-	-
<i>Diffenbachia/ Dumb canes</i>	-	-	-	-
<i>Dracaena/ Dracaena</i>	-	-	-	-
<i>Euphorbia/ Spurges</i>	-	-	-	-
<i>Gladiol/ Gladiol</i>	-	-	-	-

Lanjutan Tabel/*Continued Table* 5.1.11

Jenis Tanaman <i>Kind of Plants</i>	2016	2017	2018	2019
(1)	(2)	(3)	(4)	(5)
Herbras/ <i>Gerbera</i>	-	-	-	-
Krisan/ <i>Chrysantemum</i>	-	-	-	-
Mawar/ <i>Rose</i>	-	-	-	-
Melati/ <i>Jasmine</i>	-	-	-	-
Monstera/ <i>Swiss cheese plant</i>	-	-	-	-
Pakis/ <i>Fern</i>	-	-	-	-
Palem/ <i>Palm</i>	-	-	-	-
Pedang-pedangan/ <i>Sansevieria</i>	-	-	-	-
Pisang-pisangan/ <i>Heliconia</i>	-	-	-	-
Philodendron/ <i>Philodendron</i>	-	-	-	-
Sedap Malam/ <i>Tuberose</i>	-	-	-	-
Soka/ <i>Ixora</i>	-	-	-	-

Sumber/*Source*: BPS, Statistik Pertanian Hortikultura SPH-TH/BPS-*Statistics Indonesia, Agricultural Statistik for Horticulture SPH-TH*

Tabel 5.1.12 **Produksi Tanaman Hias Menurut Jenis Tanaman (tangkai), 2016–2019**
Table *Production of Ornamental Plants by Kind of Plant (stalks), 2016–2019*

Jenis Tanaman <i>Kind of Plants</i>	2016	2017	2018	2019
(1)	(2)	(3)	(4)	(5)
Adenium (Kamboja Jepang)/ <i>Adenium obesum</i>	-	-	-	-
Aglaonema/ <i>Chinese evergreens</i>	-	-	-	-
Anggrek/ <i>Orchid</i>	-	-	-	-
Anthurium Bunga/ <i>Fleming Lily Flower</i>	-	-	-	-
Anthurium Daun/ <i>Laceleaf</i>	-	-	-	-
Anyelir/ <i>Carnation</i>	-	-	-	-
Caladium/ <i>Heart of Jesus</i>	-	-	-	-
Cordyline/ <i>Cordyline</i>	-	-	-	-
Diffenbachia/ <i>Dumb canes</i>	-	-	-	-
Dracaena/ <i>Dracaena</i>	-	-	-	-
Euphorbia/ <i>Spurges</i>	-	-	-	-
Gladiol/ <i>Gladiol</i>	-	-	-	-

Lanjutan Tabel/*Continued Table* 5.1.12

Jenis Tanaman <i>Kind of Plants</i>	2016	2017	2018	2019
(1)	(2)	(3)	(4)	(5)
Herbras/ <i>Gerbera</i>	-	-	-	-
Krisan/ <i>Chrysantemum</i>	-	-	-	-
Mawar/ <i>Rose</i>	-	-	-	-
Melati/ <i>Jasmine</i>	-	-	-	-
Monstera/ <i>Swiss cheese plant</i>	-	-	-	-
Pakis/ <i>Fern</i>	-	-	-	-
Palem/ <i>Palm</i>	-	-	-	-
Pedang-pedangan/ <i>Sansevieria</i>	-	-	-	-
Pisang-pisangan/ <i>Heliconia</i>	-	-	-	-
Philodendron/ <i>Philodendron</i>	-	-	-	-
Sedap Malam/ <i>Tuberose</i>	-	-	-	-
Soka/ <i>Ixora</i>	-	-	-	-

Sumber/*Source*: BPS, Statistik Pertanian Hortikultura SPH-TH/BPS-*Statistics Indonesia, Agricultural Statistik for Horticulture SPH-TH*

Tabel 5.1.13 **Produksi Buah-buahan Menurut Kecamatan dan Jenis Tanaman (ton), 2018 and 2019**
Production of Fruits by Subdistrict and Kind of Plant (ton), 2018 and 2019

Kecamatan Subdistrict	Mangga/Mango		Durian/Durian	
	2018	2019	2018	2019
(1)	(2)	(3)	(4)	(5)
Mendahara	1,6	5,5	–	–
Mendahara Ulu	7,5	11,5	89,4	160
Geragai	28,3	62,8	4,2	5,1
Dendang	28,9	73	6	11,2
Muara Sabak Barat	9,8	40,2	7,7	–
Muara Sabak Timur	107,9	350,7	1,6	8,9
Kuala Jambi	5,7	16,8	–	–
Rantau Rasau	11,5	10,3	7,8	5,5
Berbak	–	–	70,2	43,6
Nipah Panjang	49,6	86,4	50,5	28,3
Sadu	6,8	14,5	–	0,2
Tanjung Jabung Timur	257,6	671,7	232,0	262,8

Lanjutan Tabel/Continued Table 5.1.13

Kecamatan Subdistrict	Jeruk/Orange		Pisang/Banana	
	2018	2019	2018	2019
(1)	(6)	(7)	(8)	(9)
Mendahara	–	–	265,7	452,7
Mendahara Ulu	75,3	90,9	132,4	65,8
Geragai	57,2	23,1	51,0	383,0
Dendang	24,4	34	172,9	171,3
Muara Sabak Barat	63,1	147,4	96,8	110,8
Muara Sabak Timur	14,1	108	1 377,6	1 137,1
Kuala Jambi	–	–	48,2	160,6
Rantau Rasau	405,0	321,8	67,7	85,4
Berbak	192,6	207,1	259,6	373,1
Nipah Panjang	83,7	211,3	380,3	757,8
Sadu	–	–	1 603,0	1 881,0
Tanjung Jabung Timur	915,4	1 143,6	4 455,2	5 578,6

Sumber/Source: BPS, Statistik Pertanian Hortikultura SPH-TH/BPS-Statistics Indonesia, Agricultural Statistik for Horticulture SPH-TH

Lanjutan Tabel/*Continued Table* 5.1.13

Kecamatan Subdistrict	Pepaya/Papaya		Salak/Salacca	
	2018	2019	2018	2019
(1)	(10)	(11)	(12)	(13)
Mendahara	21,3	22,6	–	–
Mendahara Ulu	11,9	54,5	–	–
Geragai	16,7	55,1	1,0	1,7
Dendang	31,8	29,1	–	–
Muara Sabak Barat	15,0	21,7	–	–
Muara Sabak Timur	47,7	27,4	–	–
Kuala Jambi	7,7	26,6	–	–
Rantau Rasau	5,0	6,2	2,7	3,1
Berbak	3,2	10,5	–	–
Nipah Panjang	9,3	13,6	–	–
Sadu	2,4	1,4	–	–
Tanjung Jabung Timur	172,0	268,7	3,7	4,8

Sumber/Source: BPS, Statistik Pertanian Hortikultura SPH-BST/BPS-Statistics Indonesia, Agricultural Statistic for Horticulture SPH-BST

Tabel 5.1.14 **Produksi Buah–Buahan dan Sayuran Tahunan Menurut Jenis Tanaman (ton), 2016–2019**
Table 5.1.14 **Production of Annual Fruits and Vegetables by Kind of Plant (ton), 2016–2019**

Jenis Tanaman Kind of Plants	2016	2017	2018	2019
(1)	(2)	(3)	(4)	(5)
Buah–Buahan/ Fruits:				
Alpukat/ <i>Avocado</i>	...	9,3	15,7	15
Anggur/ <i>Grape</i>	...	–	–	–
Apel/ <i>Apple</i>	...	–	–	–
Belimbing/ <i>Star Fruit</i>	...	21,7	31,2	54,0
Duku/Langsat/Kokosan/ <i>Duku</i>	...	335,8	345,2	97,0
Durian/ <i>Durian</i>	...	248,2	232,0	262,8
Jambu Air/ <i>Rose Apple</i>	...	105,6	80,9	244,0
Jambu Biji/ <i>Guava</i>	...	88,1	123,6	179,0
Jeruk Besar/ <i>Pomelo</i>	...	19,8	56,4	161,1
Jeruk Siam/Keprok/ <i>Tangerine/ Orange</i>	...	1 867,4	915,4	1 143,6
Jeruk/ Orange (<i>Tangerine + Pomelo</i>)	...	1 887,2	971,8	
Mangga/ <i>Mango</i>	...	284,5	257,6	671,7
Manggis/ <i>Mangosteen</i>	...	17,2	19,9	54,9

Sumber/Source: BPS, Statistik Pertanian Hortikultura SPH-BST/BPS-Statistics Indonesia, Agricultural Statistic for Horticulture SPH-BST

Lanjutan Tabel/*Continued Table* 5.1.14

Jenis Tanaman Kind of Plants	2016	2017	2018	2019
(1)	(2)	(3)	(4)	(5)
Markisa/ <i>Marquisa</i>	...	-	-	-
Nangka/Cempedak/ <i>Jack Fruit</i>	...	1 099,1	676,2	936,6
Nenas/ <i>Pineapple</i>	...	124,3	157,7	724,7
Pepaya/ <i>Papaya</i>	...	213,6	172,0	268,7
Pisang/ <i>Banana</i>	...	6 776,0	4 455,2	5 578,6
Rambutan/ <i>Rambutan</i>	...	168,6	261,0	537,8
Salak/ <i>Salacca</i>	...	6,0	3,7	4,8
Sawo/Sapodilla/ <i>Star Apple</i>	...	234,0	272,3	246,5
Sirsak/ <i>Soursop</i>	...	57,7	71,3	71,1
Sukun/ <i>Bread Fruit</i>	...	145,6	147,0	230,4
Sayuran/ <i>Vegetables</i>				
Jengkol/ <i>Jengkol</i>	...	252,6	264,5	477,5
Melinjo/ <i>Melinjo</i>	...	279,7	127,5	182,4
Petai/ <i>Twisted Cluster Bean</i>	...	59,6	41,8	82,6

Sumber/*Source*: BPS, Statistik Pertanian Hortikultura SPH-TH/BPS-*Statistics Indonesia, Agricultural Statistik for Horticulture SPH-TH*

**5.2 PERKEBUNAN
ESTATE CROPS**

Tabel 5.2.1 Luas Areal Tanaman Perkebunan Menurut Kecamatan dan Jenis Tanaman (ha), 2018 dan 2019
Planted Area of Estate Crops by Subdistrict and Type of Crops (ha), 2018 dan 2019

Kecamatan Subdistrict	Kelapa Sawit/Oil Palm		Kelapa/Coconut	
	2018	2019	2018	2019
(1)	(2)	(3)	(4)	(5)
Mendahara	1 620	...	21 604	...
Mendahara Ulu	12 553	...	751	...
Geragai	6 263	...	4 560	...
Dendang	5 844	...	435	...
Muara Sabak Barat	4 157	...	613	...
Muara Sabak Timur	2 314	...	9 417	...
Kuala Jambi	2 263	...	7 238	...
Rantau Rasau	7 726	...	954	...
Berbak	2 486	...	146	...
Nipah Panjang	2 454	...	7 246	...
Sadu	4 813	...	5 496	...
Tanjung Jabung Timur	52 475	...	58 505	...

Lanjutan Tabel/*Continued Table 5.2.1*

Kecamatan Subdistrict	Karet/Rubber		Kopi/Coffee	
	2018	2019	2018	2019
(1)	(6)	(7)	(8)	(9)
Mendahara	-	...	2 044	...
Mendahara Ulu	3 099	...	130	...
Geragai	403	...	34	...
Dendang	170	...	29	...
Muara Sabak Barat	1 408	...	84	...
Muara Sabak Timur	292	...	459	...
Kuala Jambi	-	...	391	...
Rantau Rasau	1 667	...	48	...
Berbak	453	...	3	...
Nipah Panjang	276	...	59	...
Sadu	-	...	42	...
Tanjung Jabung Timur	7 768	...	3 323	...

Lanjutan Tabel/*Continued Table 5.2.1*

Kecamatan Subdistrict	Kakao/Cocoa		Tebu/Sugar cane	
	2018	2019	2018	2019
(1)	(10)	(11)	(12)	(13)
Mendahara	224	...	-	-
Mendahara Ulu	18	...	-	-
Geragai	6	...	-	-
Dendang	16	...	-	-
Muara Sabak Barat	39	...	-	-
Muara Sabak Timur	-	...	-	-
Kuala Jambi	-	...	-	-
Rantau Rasau	26	...	-	-
Berbak	7	...	-	-
Nipah Panjang	83	...	-	-
Sadu	-	...	-	-
Tanjung Jabung Timur	419	...	-	-

Lanjutan Tabel/*Continued Table 5.2.1*

Kecamatan Subdistrict	Teh/Tea		Tembakau/Tobacco	
	2018	2019	2018	2019
(1)	(14)	(15)	(16)	(17)
Mendahara	-	-	-	-
Mendahara Ulu	-	-	-	-
Geragai	-	-	-	-
Dendang	-	-	-	-
Muara Sabak Barat	-	-	-	-
Muara Sabak Timur	-	-	-	-
Kuala Jambi	-	-	-	-
Rantau Rasau	-	-	-	-
Berbak	-	-	-	-
Nipah Panjang	-	-	-	-
Sadu	-	-	-	-
Tanjung Jabung Timur	-	-	-	-

Sumber/*Source*: Dinas Perkebunan dan Peternakan Kabupaten Tanjung Jabung Timur/ *Plantation and Livestock Office in Tanjung Jabung Timur Regency*

Tabel
Table 5.2.2

Produksi Perkebunan Menurut Kecamatan dan Jenis Tanaman (ton), 2018 dan 2019
Production of Estate by Subdistrict and Type of Crops (ton), 2018 and 2019

Kecamatan Subdistrict	Kelapa Sawit/Oil Palm		Kelapa/Coconut	
	2018	2019	2018	2019
(1)	(2)	(3)	(4)	(5)
Mendahara	2 295	...	18 059	...
Mendahara Ulu	20 069	...	542	...
Geragai	4 905	...	3 938	...
Dendang	9 839	...	453	...
Muara Sabak Barat	861	...	439	...
Muara Sabak Timur	1 636	...	9 259	...
Kuala Jambi	54	...	5 701	...
Rantau Rasau	7 726	...	954	...
Berbak	730	...	19	...
Nipah Panjang	1 075	...	6 937	...
Sadu	1 078	...	5 089	...
Tanjung Jabung Timur	46 887	...	51 376	...

Lanjutan Tabel/*Continued Table 5.2.2*

Kecamatan Subdistrict	Karet/Rubber		Kopi/Coffee	
	2018	2019	2018	2019
(1)	(6)	(7)	(8)	(9)
Mendahara	-	...	823	...
Mendahara Ulu	1 113	...	72	...
Geragai	270	...	7	...
Dendang	85	...	7	...
Muara Sabak Barat	603	...	84	...
Muara Sabak Timur	227	...	459	...
Kuala Jambi	-	...	391	...
Rantau Rasau	785	...	8	...
Berbak	451	...	3	...
Nipah Panjang	113	...	32	...
Sadu	-	...	19	...
Tanjung Jabung Timur	3 647	...	1 237	...

Lanjutan Tabel/*Continued Table 5.2.2*

Kecamatan <i>Subdistrict</i>	Kakao/ <i>Cocoa</i>		Tebu/ <i>Sugar cane</i>	
	2018	2019	2018	2019
(1)	(10)	(11)	(12)	(13)
Mendahara	68	...	-	-
Mendahara Ulu	10	...	-	-
Geragai	8	...	-	-
Dendang	12	...	-	-
Muara Sabak Barat	2	...	-	-
Muara Sabak Timur	-	...	-	-
Kuala Jambi	-	...	-	-
Rantau Rasau	9	...	-	-
Berbak	7	...	-	-
Nipah Panjang	83	...	-	-
Sadu	-	...	-	-
Tanjung Jabung Timur	173	...	-	-

Lanjutan Tabel/*Continued Table 5.2.2*

Kecamatan <i>Subdistrict</i>	Teh/ <i>Tea</i>		Tembakau/ <i>Tobacco</i>	
	2018	2019	2018	2019
(1)	(14)	(15)	(16)	(17)
Mendahara	-	-	-	-
Mendahara Ulu	-	-	-	-
Geragai	-	-	-	-
Dendang	-	-	-	-
Muara Sabak Barat	-	-	-	-
Muara Sabak Timur	-	-	-	-
Kuala Jambi	-	-	-	-
Rantau Rasau	-	-	-	-
Berbak	-	-	-	-
Nipah Panjang	-	-	-	-
Sadu	-	-	-	-
Tanjung Jabung Timur	-	-	-	-

Sumber/*Source*: Dinas Perkebunan dan Peternakan Kabupaten Tanjung Jabung Timur/ *Plantation and Livestock Office in Tanjung Jabung Timur Regency*

06

PERTAMBANGAN DAN ENERGI
MINING AND ENERGY

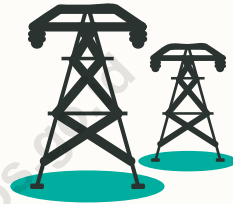

57.744

PELANGGAN
Customers

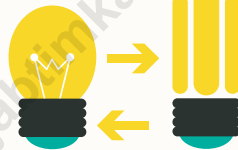

71.320.750

DAYA (VA)
Power



80.173.105

PEMAKAIAN (KWH)
Number of Usage



PENJELASAN TEKNIS

1. Pertambangan adalah suatu kegiatan pengambilan endapan bahan galian berharga dan bernilai ekonomis dari dalam kulit bumi, di bawah permukaan bumi, dan di bawah permukaan air.
2. Kapasitas listrik terpasang adalah total kapasitas dari seluruh mesin pembangkit listrik yang dioperasikan.
3. Listrik yang dibangkitkan adalah jumlah listrik yang dibangkitkan oleh seluruh mesin pembangkit listrik dan dinyatakan dalam satuan dasar Watt hours.
4. Jumlah listrik/gas/air bersih yang terjual/didistribusikan adalah banyaknya listrik/gas/air bersih yang disalurkan kepada para pelanggan.
5. Kapasitas produksi potensial adalah hubungan antara output yang sebenarnya diproduksi dengan peralatan yang terpasang dan potensi output yang dapat diproduksi dengan peralatan terpasang tersebut, jika kapasitas sepenuhnya digunakan.
6. Volume air bersih yang disalurkan adalah banyaknya air bersih yang disalurkan oleh perusahaan air bersih (dalam satuan m). Semakin besar volume air bersih yang disalurkan maka akan semakin terpenuhi kebutuhan konsumen akan air bersih.

TECHNICAL NOTES

1. *Mining is an activity of taking valued quarried material from within the earth layer, under earth surface, and under water level.*
2. *Installed electricity capacity is the total capacity of all operated power plants machines.*
3. *Electricity generated is the amount of electricity generated by all power plant engine in Watt hours standard unit.*
4. *Sold/distributed electricity/gas/cleaned water is total electricity/gas/cleaned water distributed to customers.*
5. *Potential capacity production is relationship between output that is actually produced with the installed equipment, and the potential output which could be produced with it, if capacity was fully used.*
6. *Volume of water distributed is the amount of water taht can be distributed by the water company (in units of m3). The greater the volume of water distributed it will be increasingly fulfilled the needs of consumers for clean water.*

ULASAN**DESCRIPTION**

Jumlah pelanggan listrik di Kabupaten Tanjung Jabung Timur tahun 2019 sebanyak 57.744 pelanggan, mengalami kenaikan sebesar 7,03 persen dari tahun sebelumnya. Selama tahun 2015-2019, kenaikan jumlah pelanggan terbesar terjadi pada tahun 2017, dengan kenaikan sebesar 12,00 persen.

In 2019, number of electricity customers in Tanjung Jabung Timur Regency are 57.744 customers, increased by 7,03 percent from previous year. In 2015-2019, the highest rise in 2017 increased by 12,00 percent.

<https://tanjabtimkab.bps.go.id>

Gambar
Figures 6.1

**Jumlah Pelanggan Listrik di Kabupaten Tanjung
Jabung Timur, 2015-2019**
**Total of Electricity Customers in Tanjung Jabung Timur
Regency, 2015-2019**

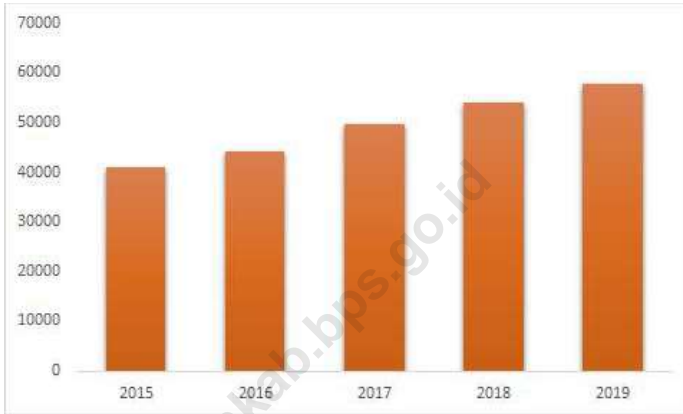

Sumber/Source : PLN Ranting Muara Sabak/ National Electricity Regional Office in Muara Sabak

Tabel 6.1
Table

Daya Terpasang, Produksi, dan Distribusi Listrik PT. PLN (Persero) pada Cabang/Ranting PLN Menurut Kecamatan, 2019
Installed Electricity Power, Production, and Distribution of PT. PLN (Persero) at PLN Branch by Subdistrict, 2019

Kecamatan Subdistrict	Daya Terpasang Installed Electricity Power (KW)	Produksi Listrik Electricity Production (KWh)	Listrik Terjual Electricity Sold (KWh)	Dipakai Sendiri Own Used (KWh)	Susut/ Hilang Shrinkage/ Lost (KWh)
(1)	(2)	(3)	(4)	(5)	(6)
Mendahara
Mendahara Ulu
Geragai
Dendang
Muara Sabak Barat
Muara Sabak Timur
Kuala Jambi
Rantau Rasau
Berbak
Nipah Panjang
Sadu
Tanjung Jabung Timur

Catatan/Note : Data tersedia dalam jumlah/ data is available in total

Sumber/Source : PLN Ranting Muara Sabak/ National Electricity Regional Office in Muara Sabak

Tabel
Table 6.2**Jumlah Pelanggan Listrik Menurut Kecamatan, 2015–2019**
Number of Electricity Customers by Subdistrict, 2015–2019

Kecamatan Subdistrict	2015	2016	2017	2018	2019
(1)	(2)	(3)	(4)	(5)	(6)
Mendahara
Mendahara Ulu
Geragai
Dendang
Muara Sabak Barat
Muara Sabak Timur
Kuala Jambi
Rantau Rasau
Berbak
Nipah Panjang
Sadu
Tanjung Jabung Timur	40 980	44 339	49 661	53 952	57 744

Catatan/Note : Data tersedia dalam jumlah/ data is available in total

Sumber/Source : PLN Ranting Muara Sabak/ National Electricity Regional Office in Muara Sabak

Tabel
Table 6.3

**Jumlah Pelanggan, Daya, Pemakaian, dan Penjualan
Tenaga Listrik di Kabupaten Tanjung Jabung Timur,
2019**
*Number of Customer, Power, Usage, and Selling of
Electricity in Tanjung Jabung Timur Regency, 2019*

Jenis Pelanggan <i>Kind of Customers</i>	Jumlah Pelanggan <i>Total of Customers</i>	Daya Power <i>(VA)</i>	Pemakaian Usage <i>(Kwh)</i>	Penjualan Selling <i>(Juta Rupiah/ Million Rupiah)</i>
(1)	(2)	(3)	(4)	(5)
Sosial/Social	1 291	1 984 050	2 256 276	1 584,468
Rumah Tangga/ Household	54 186	59 076 250	62 957 182	78 104,964
Bisnis/ Bussiness	1 817	6 765 300	10 222 323	12 923,202
Industri/ Industry	14	1 180 700	769 269	832,923
Pemerintah/ Government	436	2 314 450	3 964 545	5 613,280
Lainnya/ Others	0	0	3 510	5,773
Jumlah/ Total	57 744	71 320 750	80 173 105	98 233,688

Sumber/Source : PLN Ranting Muara Sabak/ National Electricity Regional Office in Muara Sabak

Tabel
Table 6.4**Jumlah Pelanggan dan Air yang Disalurkan Menurut Kecamatan, 2019**
Number of Customers and Distributed Water by Subdistrict, 2019

Kecamatan Subdistrict	Pelanggan Number of Customers	Air Disalurkan Distributed Water (m ³)	Nilai Value (Rp)
(1)	(2)	(3)	(4)
Mendahara
Mendahara Ulu
Geragai
Dendang
Muara Sabak Barat
Muara Sabak Timur
Kuala Jambi
Rantau Rasau
Berbak
Nipah Panjang
Sadu
Tanjung Jabung Timur

Catatan/Note : ... = data tidak tersedia/ data is not available

Sumber/Source : SPAM Muara Sabak

07

PARIWISATA
TOURISM

59
kamar
Rooms

87
Tempat
tidur
Beds



PENJELASAN TEKNIS

1. Konsep dan definisi pariwisata mengikuti rekomendasi *United Nations World Tourism Organization* (UNWTO).
2. **Wisatawan** mancanegara (wisman) ialah setiap orang yang melakukan perjalanan ke suatu negara di luar negara tempat tinggalnya, kurang dari satu tahun, didorong oleh suatu tujuan utama (bisnis, berlibur, atau tujuan pribadi lainnya), selain untuk bekerja dengan penduduk negara yang dikunjungi.
3. **Rata-rata lama tinggal** adalah rata-rata waktu tinggal wisatawan mancanegara di Indonesia untuk satu kali kunjungan.
4. **Usaha penyediaan akomodasi** adalah usaha yang menyediakan pelayanan penginapan yang dapat dilengkapi dengan pelayanan pariwisata lainnya. Usaha penyediaan akomodasi dapat berupa hotel, vila, pondok wisata, bumi perkemahan, persinggahan karavan, dan akomodasi lainnya yang digunakan untuk tujuan pariwisata.
5. **Hotel** adalah penyediaan akomodasi secara harian berupa kamar-kamar di dalam satu bangunan yang dapat dilengkapi dengan jasa pelayanan makan dan minum, kegiatan hiburan dan atau fasilitas lainnya. Hotel terdiri dari hotel berbintang dan hotel non-bintang.

TECHNICAL NOTES

1. *The concept and definition of tourism refers to the recommendations of the United Nations World Tourism Organization (UNWTO).*
2. **An International Visitor** is any person taking a trip to a main destination outside his/her usual environment, for less than a year, for any main purpose (business, leisure or other personal purpose) other than to be employed by a resident entity in the country visited.
3. **Average length of stay** is the average stay duration of foreign visitor in Indonesia for one trip.
4. **The business of providing accommodation** is a business that provides specialty services that can be equipped with other tourism services. It includes hotel, villa, cottage, camping, caravan stop, and other accommodation that are used for tourism purposes.
5. **Hotel** is a daily supply of accommodation rooms within a building which can be equipped with eating and drinking services, entertainment activities and/or other facilities. Hotel consists of a classified hotel and a non-classified hotel.

6. **Hotel bintang** adalah usaha penyediaan jasa pelayanan penginapan, makan minum serta jasa lainnya bagi umum dengan menggunakan sebagian atau seluruh bangunan. Usaha ini dikelola secara komersial serta memenuhi ketentuan persyaratan sebagai hotel bintang (termasuk berlian) yang ditetapkan dalam surat keputusan instansi yang membinanya. Misalnya hotel bintang lima, hotel bintang empat, dan seterusnya.
7. **Tingkat penghunian kamar hotel** adalah persentase banyaknya malam kamar yang dihuni terhadap banyaknya malam kamar yang tersedia.
8. **Rata-rata lama tamu menginap** adalah banyaknya malam tempat tidur yang terpakai (malam tamu) dengan banyaknya tamu yang menginap di hotel atau akomodasi lainnya.
6. **Classified hotel** is the business of providing an accommodation, eating and drinking as well as other services for the public by using a building or a part of a building. It is managed commercially and meets specified requirements as a star hotel (including diamonds) set forth in the decree of fostering agency. For example, five star hotel, four star hotel, and so on.
7. **Room occupancy rate** is the number of room-nights occupied divided by the number of room-nights available, multiplied by 100 percent.
8. **Average length of stay** is the number of bed-nights used (guest night) divided by the number of guests coming to spend the night at the accommodation.

ULASAN

Jumlah kamar dan tempat tidur pada hotel/penginapan di Kabupaten Tanjung Jabung Timur tahun 2019 sebanyak 59 kamar dan 87 tempat tidur. Jumlah kamar dan tempat tidur terbanyak berada di Hotel Aulia yang berada di Kecamatan Muara Sabak Barat.

DESCRIPTION

In 2019, number of rooms and beds on hotel/inn in Tanjung Jabung Timur are 59 rooms and 87 beds. The most number of rooms and beds is Aulia Hotel in Muara Sabak Barat Subdistrict.

<https://tanjabtimkab.bps.go.id>

Gambar 7.1
Figures

Jumlah Kamar dan Tempat Tidur pada Hotel/Penginapan di Kabupaten Tanjung Jabung Timur, 2019
Number of Rooms and Beds on Hotel/Inn in Tanjung Jabung Timur Regency, 2019



Sumber/Source: BPS Kabupaten Tanjung Jabung Timur/ BPS-Statistics of Tanjung Jabung Timur Regency

Tabel
Table 7.1

**Jumlah Rumah Makan/Restoran Menurut Kecamatan,
2016–2019**
Number of Restaurants by Subdistrict, 2016–2019

Kecamatan Subdistrict	2016	2017	2018	2019
(1)	(2)	(3)	(4)	(5)
Mendahara
Mendahara Ulu
Geragai
Dendang
Muara Sabak Barat
Muara Sabak Timur
Kuala Jambi
Rantau Rasau
Berbak
Nipah Panjang
Sadu
Tanjung Jabung Timur

Catatan/Note: ... = data tidak tersedia/ data is not available

Sumber/Source: Badan Keuangan dan Aset Daerah Kabupaten Tanjung Jabung Timur/ Regional Finance and Asset Office of Tanjung Jabung Timur

Tabel
Table 7.2**Banyaknya Kamar dan Tempat Tidur Hotel di Kabupaten
Tanjung Jabung Timur, 2019**
*Number of Rooms and Number of Beds of Hotel/Inn in
Tanjung Jabung Timur Regency, 2019*

Nama Hotel/Penginapan <i>Name of Hotel/Inn</i>	Alamat <i>Address</i>	Kelas <i>Class</i>	Kamar <i>Rooms</i>	Tempat Tidur <i>Beds</i>
(1)	(2)	(3)	(4)	(5)
SinarWajo	Jl. Ancol Nipah Panjang II	Melati	13	10
Kita Bersama	Jl. Segara Nipah Panjang II	Melati	13	13
Aulia	Jl. Kapten Dirham Simp. POLRES	Melati	14	25
Putri	Jl. Imam Bonjol Talang Babat	Melati	13	20
Ratu Masita	Jl. Imam Bonjol Talang Babat	Melati	6	19
Tanjung Jabung Timur			59	87

Sumber/Source: BPS Kabupaten Tanjung Jabung Timur/ BPS-Statistics of Tanjung Jabung Timur Regency

08

TRANSPORTASI DAN KOMUNIKASI
TRANSPORTATION AND COMMUNICATION

<https://tanjabrimkep.bps.go.id>

ULASAN

Panjang jalan di Kabupaten Tanjung Jabung Timur tahun 2019 adalah 1.177,77 km. Dilihat dari kondisinya, sebagian besar kondisi jalan sudah baik sebesar 44,87 persen, dan diikuti jalan dengan kondisi sedang sebesar 31,87 persen. Panjang jalan dengan kondisi baik di Kabupaten Tanjung Jabung Timur tahun 2019 juga mengalami peningkatan sebanyak 7,73 persen dari tahun 2018.

DESCRIPTION

The length of road in Tanjung Jabung Timur Regency in 2019 is 1.177,77 km. Based on the road condition, mostly on good condition as 44,87 percent, followed by road with moderate condition as 31,87 percent. The length of road on good condition in Tanjung Jabung Timur Regency in 2019 also increase 18,50 percent from 2016.

<https://tanjabtimkab.bps.go.id>

**Gambar
Figures**

8.1

**Panjang Jalan Menurut Kondisi Jalan di Kabupaten
Tanjung Jabung Timur, 2017-2019 (km)
Length of Roads by Condition of Roads in Tanjung Jabung
Timur Regency, 2017-2019 (km)**

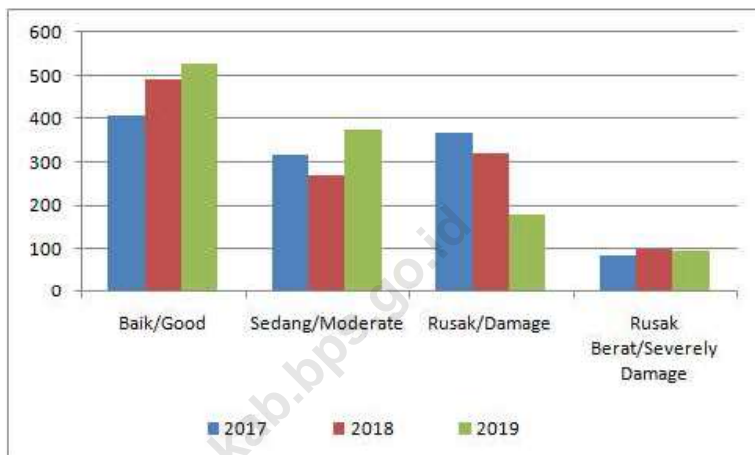

Sumber/Source: Dinas Pekerjaan Umum dan Penataan Ruang Kabupaten Tanjung Jabung Timur/ *Public Works and Spatial Planning Office of Tanjung Jabung Timur Regency*

8.1 TRANSPORTASI TRANSPORTATION

Tabel 8.1.1 **Panjang Jalan Menurut Tingkat Kewenangan Pemerintahan di Kabupaten Tanjung Jabung Timur (km), 2017–2019**
Table 8.1.1 **Length of Roads by Level of Government Authority in Tanjung Jabung Timur Regency (km), 2017–2019**

Tingkat Kewenangan Pemerintahan <i>Level of Government Authority</i>	2017	2018	2019
(1)	(2)	(3)	(4)
Negara/ <i>State</i>	...	1 317,93	1 317,93
Provinsi/ <i>Province</i>	...	1 129,91	1 032,88
Kabupaten/Kota <i>Regency/Municipality</i>	1 177,77	1 177,77
Jumlah/Total	...	3 625,61	3 528,58

Sumber/*Source*: Dinas Pekerjaan Umum dan Penataan Ruang Kabupaten Tanjung Jabung Timur/ *Public Works and Spatial Planning Office of Tanjung Jabung Timur Regency*

Tabel 8.1.2 Panjang Jalan Menurut Jenis Permukaan Jalan di Kabupaten Tanjung Jabung Timur (km), 2017–2019
Table Length of Roads by Type of Road Surface in Tanjung Jabung Timur Regency (km), 2017–2019

Jenis Permukaan Jalan Type of Road Surface	2017	2018	2019
(1)	(2)	(3)	(4)
Aspal/Paved	320,38	378,79	395,14
Kerikil/Gravel
Tanah/Soil	506,74	440,62	379,53
Lainnya/Others	350,68	358,37	403,10
Jumlah/Total	1 177,80	1 177,77	1 177,77

Sumber/Source: Dinas Pekerjaan Umum dan Penataan Ruang Kabupaten Tanjung Jabung Timur/ Public Works and Spatial Planning Office of Tanjung Jabung Timur Regency

Tabel 8.1.3 Panjang Jalan Menurut Kondisi Jalan di Kabupaten Tanjung Jabung Timur (km), 2017–2019
Table 8.1.3 Length of Roads by Condition of Roads in Tanjung Jabung Timur Regency (km), 2017–2019

Kondisi Jalan Condition of Roads	2017	2018	2019
(1)	(2)	(3)	(4)
Baik/Good	408,75	490,52	528,46
Sedang/Moderate	318,07	267,88	375,38
Rusak/Damage	366,53	319,39	178,08
Rusak Berat/Severely Damage	84,45	99,98	95,86
Jumlah/Total	1 177,80	1 177,77	1 177,77

Sumber/Source: Dinas Pekerjaan Umum dan Penataan Ruang Kabupaten Tanjung Jabung Timur/ Public Works and Spatial Planning Office of Tanjung Jabung Timur Regency

8.2 KOMUNIKASI COMMUNICATION

Tabel 8.2.1 **Jumlah Kantor Pos Cabang/Pembantu Menurut Kecamatan di Kabupaten Tanjung Jabung Timur, 2016–2019**
Number of Post Offices Subsidiaries by Subdistrict in Tanjung Jabung Timur Regency, 2016–2019

Kecamatan Subdistrict	2016	2017	2018	2019
(1)	(2)	(3)	(4)	(5)
Mendahara	-	-	-	-
Mendahara Ulu	1	1	1	1
Geragai	1	1	1	1
Dendang	1	1	1	1
Muara Sabak Barat	3	3	3	3
Muara Sabak Timur	1	1	1	1
Kuala Jambi	-	-	-	-
Rantau Rasau	2	2	2	2
Berbak	-	-	-	-
Nipah Panjang	2	2	2	2
Sadu	-	-	-	-
Tanjung Jabung Timur	11	11	11	11

Sumber/Source: kantorpos.posindonesia.co.id

Tabel
Table 8.2.2**Jumlah Desa/Kelurahan Yang Belum Terjangkau Jaringan Seluler (Blank Spot) di Kabupaten Tanjung Jabung Timur, 2019****Number of Villages Which Unreached Cellular Network (Blank Spot) in Tanjung Jabung Timur Regency, 2019**

Kecamatan Subdistrict	Jumlah/Total
(1)	(2)
Mendahara	3
Mendahara Ulu	-
Geragai	2
Dendang	2
Muara Sabak Barat	1
Muara Sabak Timur	4
Kuala Jambi	1
Rantau Rasau	4
Berbak	1
Nipah Panjang	3
Sadu	3
Tanjung Jabung Timur	24

Sumber/Source: Dinas Komunikasi dan Informatika Kabupaten Tanjung Jabung Timur/
Communication and Informatics of Tanjung Jabung Timur Regency

Tabel 8.2.3 Jumlah Penyedia TV Kabel di Kabupaten Tanjung Jabung Timur, 2019
Table 8.2.3 Number of Sub-provider Cabel Television in Tanjung Jabung Timur Regency, 2019

Kecamatan Subdistrict	Jumlah/Total
(1)	(2)
Mendahara	2
Mendahara Ulu	3
Geragai	1
Dendang	1
Muara Sabak Barat	2
Muara Sabak Timur	5
Kuala Jambi	2
Rantau Rasau	-
Berbak	-
Nipah Panjang	1
Sadu	4
Tanjung Jabung Timur	21

Sumber/Source: Dinas Komunikasi dan Informatika Kabupaten Tanjung Jabung Timur/
 Communication and Informatics of Tanjung Jabung Timur Regency

09

PERBANKAN, KOPERASI, DAN HARGA-HARGA BANKING, COOPERATIVE, AND PRICES

<https://tanjabrimkep.bps.go.id>

ULASAN

Jumlah koperasi aktif di Tanjung Jabung Timur pada tahun 2019 sebanyak 313 unit, bertambah sebanyak 8 buah dari tahun 2017. Jumlah koperasi terbanyak berada di Kecamatan Muara Sabak Timur sebanyak 47 unit, diikuti Kecamatan Dendang sebanyak 36 unit.

DESCRIPTION

Number of active cooperative in Tanjung Jabung Timur in 2019 as many as 313 units, increase 8 units by 2017. The largest number of active cooperative are in the Muara Sabak Timur Subdistrict as many as 47 units, followed by Dendang Subdistrict as many as 36 units.

<https://tanjabtimkab.bps.go.id>

Gambar 9.1
Figures

Perkembangan Koperasi Aktif di Kabupaten Tanjung Jabung Timur, 2016–2019
Growth of Active Cooperative in Tanjung Jabung Timur Regency, 2016–2019



Sumber/Source: Dinas Koperasi dan UMKM Kabupaten Tanjung Jabung Timur/ Cooperatives and Small and Medium Enterprises Office of Tanjung Jabung Timur Regency

Tabel
Table 9.1**Jumlah Koperasi Aktif Menurut Kecamatan di Kabupaten
Tanjung Jabung Timur, 2016–2019**
**Number of Active Cooperative by Subdistrict in Tanjung
Jabung Timur Regency, 2016–2019**

Kecamatan Subdistrict	2016	2017	2018	2019
(1)	(2)	(3)	(4)	(5)
Mendahara	41	41	43	43
Mendahara Ulu	18	18	18	18
Geragai	35	35	35	35
Dendang	35	35	36	36
Muara Sabak Barat	33	33	34	34
Muara Sabak Timur	46	46	47	47
Kuala Jambi	21	21	21	21
Rantau Rasau	19	19	19	20
Berbak	7	7	9	9
Nipah Panjang	32	32	32	32
Sadu	18	18	18	18
Tanjung Jabung Timur	305	305	312	313

Sumber/Source: Dinas Koperasi dan UMKM Kabupaten Tanjung Jabung Timur/ *Cooperatives and Small and Medium Enterprises Office of Tanjung Jabung Timur Regency*

Tabel
Table 9.2**Jumlah Koperasi Menurut Jenis Koperasi dan Kecamatan di Kabupaten Tanjung Jabung Timur, 2019**
Number of Cooperative by Kind of Cooperative and Subdistrict in Tanjung Jabung Timur Regency, 2019

Kecamatan Subdistrict	Jenis Koperasi/ Kind of Cooperative					Jumlah Total
	KUD	KPRI	KOPKAR	KOPPAS	Lainnya Other	
(1)	(2)	(3)	(4)	(5)	(6)	(7)
Mendahara	3	3
Mendahara Ulu	1	1
Geragai	5	5
Dendang	6	6
Muara Sabak Barat	2	2
Muara Sabak Timur	5	5
Kuala Jambi	1	1
Rantau Rasau	8	8
Berbak	3	3
Nipah Panjang	4	4
Sadu	3	3
Tanjung Jabung Timur	41	41

Sumber/Source: Dinas Koperasi dan UMKM Kabupaten Tanjung Jabung Timur/ Cooperatives and Small and Medium Enterprises Office of Tanjung Jabung Timur Regency

Tabel
Table 9.3**Banyaknya Koperasi dan Anggotanya Menurut
Kecamatan di Kabupaten Tanjung Jabung Timur, 2019**
*Numbers of Cooperation and Members by Subdistricts in
Tanjung Jabung Timur Regency, 2019*

Kecamatan Subdistrict	2018		2019	
	Koperasi (unit)	Anggota (jiwa)	Koperasi (unit)	Anggota (jiwa)
(1)	(2)	(3)	(4)	(4)
Mendahara	43	2 184	43	2 163
Mendahara Ulu	18	3 536	18	3 536
Geragai	35	1 958	35	1 952
Dendang	36	5 384	36	5 389
Muara Sabak Barat	34	2 089	34	1 994
Muara Sabak Timur	47	5 226	47	5 815
Kuala Jambi	21	688	21	914
Rantau Rasau	19	1 668	20	1 622
Berbak	9	1 077	9	1 077
Nipah Panjang	32	1 743	32	1 743
Sadu	18	1 046	18	1 046
Tanjung Jabung Timur	312	26 599	313	27 278

Sumber/Source: Dinas Koperasi dan UMKM Kabupaten Tanjung Jabung Timur/
Cooperatives and Small and Medium Enterprises Office of Tanjung Jabung Timur Regency

Tabel
Table 9.4**Banyaknya Koperasi Unit Desa, Simpanan,
Permodalan, Volume Usahadan SHU Per Kecamatan
di Kabupaten Tanjung Jabung Timur, 2019**
**Numbers of Village Cooperation, Saving, Capital,
Volume, and Net Income by Subdistricts in Tanjung
Jabung Timur Regency, 2019**

Kecamatan Subdistrict	KUD	Simpanan (ribu Rp)	Modal (ribu Rp)	Volume Usaha (ribu Rp)	Sisa Hasil Usaha (ribu Rp)
(1)	(2)	(3)	(4)	(4)	(5)
Mendahara	3	14 830	81 980,2	101 782,7	17 965,7
Mendahara Ulu	1	89 810	912 422,5	364 401,5	(8 387,5)
Geragai	5	66 181,5	240 774	68 030,7	23 292
Dendang	6	56 992	1 292 739,7	680 990,5	22 424,6
Muara Sabak Barat	2	30 467,9	100 000	2 231 145,8	7 934,9
Muara Sabak Timur	5	101 029	2 234 244,2	3 250 322,7	11 927,2
Kuala Jambi	1	4 613,8	10 978,7	15 436,8	6 364,9
Rantau Rasau	8	33 305	568 544,8	87 377,9	18 201,5
Berbak	3	18 622,3	709 026,2	57 956,1	8 467,6
Nipah Panjang	4	14 668,4	627 579,9	39 063,2	18 555,8
Sadu	3	16 313,3	84 075,4	49 645,7	14 002,6
Tanjung Jabung Timur	41	446 833,2	6 862 365,6	6 946 153,6	140 749,3

Sumber/Source: Dinas Koperasi dan UMKM Kabupaten Tanjung Jabung Timur/
Cooperatives and Small and Medium Enterprises Office of Tanjung Jabung Timur Regency

10

**PENGELUARAN PENDUDUK
POPULATION EXPENDITURE**

<https://tanjabrim.kab.bps.go.id>

ULASAN

Persentase pengeluaran per kapita sebulan di Kabupaten Tanjung Jabung Timur tahun 2019 sebesar 56,39 persen pada kelompok makanan, lebih besar dibandingkan pengeluaran bukan makana. Rata-rata pengeluaran per kapita sebulan pada tahun 2019 menurun sebesar 8,76 persen dibandingkan tahun 2018.

Penduduk Tanjung Jabung Timur pada tahun 2019 sebesar 28,75 persen berada pada golongan pengeluaran 500000 – 749999 per kapita sebulan, diikuti golongan pengeluaran 100000000 – 1499999 per kapita sebulan sebesar 21,11 persen penduduk.

DESCRIPTION

Percentage of monthly expenditure per capita in Tanjung Jabung Timur in 2019 is 56,39 percent in food commodity group, larger than non-food community group. Monthly average expenditure per capita in 2019 decrease 8,76 percent compared to 2018.

Population in Tanjung Jabung Timur in 2019 as 28,75 percent are in 500000 – 749999 per capita spending group, followed by 1000000 – 1499999 per capita spending group as 21,11 percent population.

Gambar 10.1 **Persentase Penduduk Menurut Golongan Pengeluaran Per Kapita Sebulan (%), 2019**
Figures **Percentage of Population by Per Capita Spending Group (%), 2019**



Sumber/Source: BPS, Survei Sosial Ekonomi Nasional (Susenas) Maret/
BPS-Statistics Indonesia, National Socioeconomic Survey March

Tabel
Table 10.1

Rata-rata Pengeluaran per Kapita Sebulan Menurut Kelompok Komoditas (rupiah) di Kabupaten Tanjung Jabung Timur , 2018 dan 2019
Monthly Average Expenditure per Capita by Commodity Group (rupiahs) in Tanjung Jabung Timur Regency, 2018 and 2019

Kelompok Komoditas/Commodity Group	2018	2019
(1)	(2)	(3)
Makanan/Food		
Padi-padian/ <i>Cereals</i>	68 663	64 131
Umbi-umbian/ <i>Tubers</i>	5 445	5 260
Ikan/udang/cumi/kerang/ <i>Fish/shrimp/common squid/shells</i>	59 387	59 725
Daging/ <i>Meat</i>	16 498	15 323
Telur dan susu/ <i>Eggs and milk</i>	26 126	23 269
Sayur-sayuran/ <i>Vegetables</i>	52 437	44 066
Kacang-kacangan/ <i>Legumes</i>	9 659	9 553
Buah-buahan/ <i>Fruits</i>	21 372	17 671
Minyak dan kelapa/ <i>Oil and coconut</i>	16 062	15 770
Bahan minuman/ <i>Beverage stuffs</i>	21 803	19 871
Bumbu-bumbuan/ <i>Spices</i>	12 165	11 426
Konsumsi lainnya/ <i>Miscellaneous food items</i>	13 708	10 918
Makanan dan minuman jadi/ <i>Prepared food and beverages</i>	142 601	140 440
Rokok/ <i>Cigarettes</i>	95 392	81 129
Jumlah makanan/Total food	561 317	518 552
Bukan makanan/Non-food		
Perumahan dan fasilitas rumah tangga/ <i>Housing and household facilities</i>	217 606	222 702
Aneka komoditas dan jasa/ <i>Goods and services</i>	86 947	78 464
Pakaian, alas kaki, dan tutup kepala/ <i>Clothing, footwear, and headgear</i>	34 222	31 340
Komoditas tahan lama/ <i>Durable goods</i>	52 559	26 549
Pajak, pungutan, dan asuransi/ <i>Taxes and insurance</i>	21 401	24 647
Keperluan pesta dan upacara/kenduri/ <i>Parties and ceremonies</i>	33 710	17 255
Jumlah bukan makanan/Total non-food	446 445	400 958
Jumlah/Total	1 007 762	919 510

Sumber/Source: BPS, Survei Sosial Ekonomi Nasional (Susenas) Maret/ BPS-Statistics Indonesia, National Socioeconomic Survey March

Tabel
Table 10.2**Persentase Pengeluaran per Kapita Sebulan Menurut Kelompok Komoditas di Kabupaten Tanjung Jabung Timur, 2018 dan 2019**
Percentage of Monthly Expenditure per Capita by Commodity Group in Tanjung Jabung Timur Regency, 2018 and 2019

Kelompok Komoditas/Commodity Group	2018	2019
(1)	(2)	(3)
Makanan/Food		
Padi-padian/Cereals	6.81	6.97
Umbi-umbian/Tubers	0.54	0.57
Ikan/udang/cumi/kerang/Fish/shrimp/common squid/shells	5.89	6.50
Daging/Meat	1.64	1.67
Telur dan susu/Eggs and milk	2.59	2.53
Sayur-sayuran/Vegetables	5.20	4.79
Kacang-kacangan/Legumes	0.96	1.04
Buah-buahan/Fruits	2.12	1.92
Minyak dan kelapa/Oil and coconut	1.59	1.72
Bahan minuman/Beverage stuffs	2.16	2.16
Bumbu-bumbuan/Spices	1.21	1.24
Konsumsi lainnya/Miscellaneous food items	1.36	1.19
Makanan dan minuman jadi/Prepared food and beverages	14.15	15.27
Rokok/Cigarettes	9.47	8.82
Jumlah makanan/Total food	55.70	56.39
Bukan makanan/Non-food		
Perumahan dan fasilitas rumah tangga/Housing and household facilities	21.59	24.22
Aneka komoditas dan jasa/Goods and services	8.63	8.53
Pakaian, alas kaki, dan tutup kepala/Clothing, footwear, and headgear	3.40	3.41
Komoditas tahan lama/Durable goods	5.22	2.89
Pajak, pungutan, dan asuransi/Taxes and insurance	2.12	2.68
Keperluan pesta dan upacara/kenduri/Parties and ceremonies	3.35	1.88
Jumlah bukan makanan/Total non-food	44.30	43.61
Jumlah/Total	100	100

Sumber/Source: BPS, Survei Sosial Ekonomi Nasional (Susenas) Maret/BPS-Statistics Indonesia, National Socioeconomic Survey March

Tabel
Table 10.3

Persentase Penduduk Menurut Golongan Pengeluaran Per Kapita Sebulan di KabupatenTanjung Jabung Timur, 2018 dan 2019
Percentage of Population by Per Capita Spending Group a Month in Tanjung Jabung Timur Regency, 2018 and 2019

Golongan Pengeluaran Spending Group (Rp)	2018	2019
(1)	(2)	(3)
< 150 000	...	0.00
150 000–199 999	...	0.00
200 000–299 999	...	1.53
300 000–499 999	...	16.79
500 000–749 999	...	28.75
750 000–999 999	...	20.94
1 000 000–1 499 999	...	21.11
> 1 500 000	...	10.89
Jumlah/Total	100,00	100,00

Sumber/Source: BPS, Survei Sosial Ekonomi Nasional (Susenas) Maret/BPS-Statistics Indonesia, National Socioeconomic Survey March

11

PERDAGANGAN TRADE

<https://tanjabrim.kab.bps.go.id>

ULASAN

Jumlah pasar di Kabupaten Tanjung Jabung Timur tahun 2019 sebanyak 40 pasar. Jumlah pangkalan/pengecer LPG di Kabupaten Tanjung Jabung Timur sebanyak 155 pangkalan/pengecer.

DESCRIPTION

The number of markets in East Tanjung Jabung 2019 as many as 40 markets. Number bases / LPG retailer in East Tanjung Jabung total of 155 bases / retailer.

<https://tanjabtimkab.bps.go.id>

Gambar
Figures 11.1**Jumlah Pasar di Kabupaten Tanjung Jabung Timur,
2016–2019***Number of Market in Tanjung Jabung Timur Regency, 2016–
2019*

Sumber/Source: Dinas Perindustrian dan Perdagangan Kabupaten Tanjung Jabung Timur/Industrial and Trade Offices of Tanjung Jabung Timur Regency

Tabel
Table 11.1**Jumlah Sarana Perdagangan Menurut Jenisnya di
Kabupaten Tanjung Jabung Timur, 2016–2019**
*Number of Trading Facilities by Type of Facility in Tanjung
Jabung Timur Regency, 2016–2019*

Jenis Sarana Perdagangan <i>Type of Trading Facilities</i>	2016	2017	2018	2019
(1)	(2)	(3)	(4)	(5)
Pasar/Market	24	29	40	40
Gudang/Warehouse	10	42	42	42
Agen/Distributor	141	116	135	135
SPBU/Gas Station	2	3	3	2
Toko/Store
Kios
Warung
Jumlah/Total	177	190	220	219

Sumber/Source: Dinas Perindustrian dan Perdagangan Kabupaten Tanjung Jabung Timur/Industrial and Trade Offices of Tanjung Jabung Timur Regency

Tabel
Table 11.2**Jumlah Unit Usaha dan Tenaga Kerja UMKM Per Kecamatan di Kabupaten Tanjung Jabung Timur, 2019**
Numbers of Entrepreneurship and workers by Subdistricts in Tanjung Jabung Timur Regency, 2019

Kecamatan Subdistrict	Usaha Mikro	Usaha Kecil	Tenaga Kerja Workers	Aset (Juta Rupiah)	Omset (Juta Rupiah)
(1)	(2)	(3)	(4)	(4)	(5)
Mendahara	471	6	95	23 775	475 500
Mendahara Ulu	60	4	13	9 500	190 000
Geragai	1 048	84	149	194 200	3 884 000
Dendang	725	16	226	50 125	1 002 500
Muara Sabak Barat	840	50	178	121 000	2 420 000
Muara Sabak Timur	977	26	200	76 425	1 528 500
Kuala Jambi	508	12	104	36 700	734 000
Rantau Rasau	1 335	4	268	41 375	827 500
Berbak	357	3	72	14 925	298 500
Nipah Panjang	1 286	16	261	64 150	1 283 000
Sadu	280	110	78	227 000	4 540 000
Tanjung Jabung Timur	7 887	331	1 644	859 175	17 183 500

Sumber/Source: Dinas Koperasi dan UMKM Kabupaten Tanjung Jabung Timur/ *Cooperatives and Small and Medium Enterprises Office of Tanjung Jabung Timur Regency*

Tabel 11.3
Table

Jumlah Industri Kecil Menengah Non Formal di Kabupaten Tanjung Jabung Timur, 2019

Number of Informal Small Medium Industry in Tanjung Jabung Timur Regency, 2019

Kecamatan Subdistrict	IKM Formal Formal Small Medium Industry	IKM Non Formal Informal Small Medium Industry
(1)	(2)	(3)
Mendahara	17	32
Mendahara Ulu	2	5
Geragai	11	22
Dendang	1	7
Muara Sabak Barat	1	32
Muara Sabak Timur	12	111
Kuala Jambi	10	62
Rantau Rasau	2	8
Berbak	2	12
Nipah Panjang	4	92
Sadu	0	30
Tanjung Jabung Timur	62	413

Sumber/Source: Dinas Perindustrian dan Perdagangan Kabupaten Tanjung Jabung Timur/
Industrial and Trade Offices of Tanjung Jabung Timur Regency

Tabel
Table 11.4**Rekapitulasi Realisasi Izin Per Kecamatan di
Kabupaten Tanjung Jabung Timur, 2015 - 2019**
**Recapitulation of Actual Licensed by Subdistrict in
Tanjung Jabung Timur Regency, 2015-2019**

Kecamatan Subdistrict	2015	2016	2017	2018	2019
(1)	(2)	(3)	(4)	(4)	(5)
Mendahara	130	54	77	178	204
Mendahara Ulu	150	152	90	316	68
Geragai	335	272	149	258	79
Dendang	144	53	50	341	187
Muara Sabak Barat	680	294	295	298	346
Muara Sabak Timur	496	385	157	320	443
Kuala Jambi	178	50	56	159	36
Rantau Rasau	187	45	54	42	142
Berbak	67	57	11	18	20
Nipah Panjang	190	139	285	75	177
Sadu	36	57	62	62	80
Tanjung Jabung Timur	2 593	1 558	1 286	2 067	1 782

Catatan: Pengurusan izin meliputi izin baru, perpanjangan, registrasi, dan perubahan.

Note: Licensed consist of new, adding time, registration, and changes

Sumber/Source: Dinas Penanaman Modal dan Perizinan Terpadu Satu Pintu Kabupaten Tanjung Jabung Timur/
Investment and One Door Integrated Licensing Office of Tanjung Jabung Timur

SISTEM NERACA REGIONAL SYSTEM OF REGIONAL ACCOUNTS

EMPAT SEKTOR DENGAN KONTRIBUSI TERBESAR *Top Four The Biggest Economics Sector in Tanjung Jabung Timur*

**PERTAMBANGAN
DAN PENGGALIAN**
Mining and Quarrying



50,13 %

**PERTANIAN,
KEHUTANAN,
DAN PERIKANAN**
Agriculture, Forestry
and Fishing



18,33 %

**INDUSTRI
PENGOLAHAN**
Manufacturing



7,04 %

**PERDAGANGAN
BESAR DAN
ECERAN**
Wholesale and
Retail Trade



7,35 %



PENJELASAN TEKNIS

1. Produk Domestik Bruto pada tingkat nasional serta Produk Domestik Regional Bruto (PDRB) pada tingkat regional (provinsi) menggambarkan kemampuan suatu wilayah untuk menciptakan nilai tambah pada suatu waktu tertentu. Untuk menyusun PDB maupun PDRB digunakan 2 pendekatan, yaitu lapangan usaha dan pengeluaran. Keduanya menyajikan komposisi data nilai tambah dirinci menurut sumber kegiatan ekonomi (lapangan usaha) dan menurut komponen penggunaannya. PDB maupun PDRB dari sisi lapangan usaha merupakan penjumlahan seluruh komponen nilai tambah bruto yang mampu diciptakan oleh sektor-sektor ekonomi atas berbagai aktivitas produksinya. Sedangkan dari sisi pengeluaran menjelaskan tentang penggunaan dari nilai tambah tersebut.
2. Produk Domestik Bruto pada tingkat nasional serta Produk Domestik Regional Bruto (PDRB) pada tingkat regional (provinsi) menggambarkan kemampuan suatu wilayah untuk menciptakan nilai tambah pada suatu waktu tertentu. Untuk menyusun PDB maupun PDRB digunakan 2 pendekatan, yaitu lapangan usaha dan pengeluaran. Keduanya menyajikan komposisi data nilai tambah dirinci menurut sumber kegiatan ekonomi (lapangan usaha) dan menurut komponen penggunaannya. PDB maupun PDRB dari sisi lapangan usaha merupakan penjumlahan seluruh komponen nilai tambah bruto yang mampu diciptakan oleh sektor-sektor ekonomi atas berbagai aktivitas produksinya. Sedangkan dari sisi

TECHNICAL NOTES

1. *The method used to estimate national accounts statistics is based on the standard guidelines formed by United Nation known as System of National Accounts (SNA). SNA is the internationally agreed standard set of recommendations on how to compile measures of economic activity in accordance with strict accounting conventions based on economic principles. The recommendations are expressed in term of a set of concepts, definitions, classifications and accounting rules that comprise the internationally agreed standard for measuring indicators such as Gross Domestic Product (GDP). One of the improvement in the national statistical system is to rebase GDP form base year 2000 to 2010 in order to capture current economic condition. It is in line with the United Nations (UN) recommendation on 2008 SNA.*
2. *The basic measure of the value added arising from economic activity is known as Gross Domestic Product at the national level and Regional Gross Domestic Product (Regional GDP) at the regional level (provinces/regencies/municipalities). To compile these statistics, two approaches have been used, i.e. "production approach" and "expenditure approach". The first approach is to measure value added produced by various kinds of economic activities, while the second approach is to measure final uses of the country's output. In other words, GDP/Regional GDP is the sum of total value added produced by all economic industries (activities) and the way of using it.*

pengeluaran menjelaskan tentang penggunaan dari nilai tambah tersebut.

3. PDB menurut lapangan usaha mengalami perubahan klasifikasi dari 9 lapangan usaha menjadi 17 lapangan usaha. PDB menurut lapangan usaha dirinci menurut total nilai tambah dari seluruh sektor ekonomi yang mencakup lapangan usaha Pertanian, Kehutanan, dan Perikanan; Pertambangan dan Penggalian; Industri Pengolahan; Pengadaan Listrik dan Gas; Pengadaan Air, Pengelolaan Sampah, Limbah dan Daur Ulang; Konstruksi; Perdagangan Besar dan Eceran, Reparasi Mobil dan Sepeda Motor; Transportasi dan Pergudangan; Penyediaan Akomodasi dan Makan Minum; Informasi dan Komunikasi; Jasa Keuangan dan Asuransi; Real Estate; Jasa Perusahaan; Administrasi Pemerintahan, Pertahanan dan Jaminan Sosial Wajib; Jasa Pendidikan; Jasa Kesehatan dan Kegiatan Sosial; dan Jasa lainnya.
4. PDB menurut pengeluaran mengalami perubahan klasifikasi dimana pengeluaran konsumsi Lembaga Non Profit yang Melayani Rumah Tangga (LNPR) yang sebelumnya termasuk bagian dari pengeluaran konsumsi rumah tangga menjadi komponen terpisah. Sehingga klasifikasi PDB menurut pengeluaran dirinci menjadi 7 komponen yaitu komponen pengeluaran konsumsi rumah tangga, pengeluaran konsumsi LNPR, pengeluaran konsumsi pemerintah, pembentukan modal tetap bruto, perubahan inventori, ekspor barang dan jasa, dan impor barang dan jasa.
3. *GDP by industry classification changes from 9 sectors to 17 industries. GDP by industry is classified by types of economic activities such as Agriculture, Forestry and Fishing; Mining and Quarrying; Manufacturing; Electricity and Gas; Water supply, Sewerage, Waste Management and Remediation Activities; Construction; Wholesale and Retail Trade; Repair of Motor Vehicles and Motorcycles; Transportation and Storage; Accommodation and Food Service Activities; Information and Communication; Financial and Insurance Activities; Real Estate Activities; Business Activities; Public Administration; Defence and Compulsory Social Security; Education; Human Health and Social Work Activities; and Other Services Activities.*
4. *GDP by expenditure classification changes where consumption expenditure Non-profit Institutions Serving Households (NPISH) previously included as part of household consumption expenditure is taken out into separate component. So that, GDP by type of expenditures is classified into: household consumption expenditure, NPISH consumption expenditure, government consumption expenditure, gross fixed capital formation, changes in inventories, exports of goods and services, and imports of goods and services.*

ULASAN**DESCRIPTION**

Total PDRB di Kabupaten Tanjung Jabung Timur Tahun 2019 mengalami kenaikan menjadi Rp 24.695,42 miliar atas dasar harga berlaku. Untuk PDRB atas dasar harga konstan sebesar Rp. 17.998,11 miliar pada tahun 2019.

Total of Regional GDP at current prices in Tanjung Jabung Timur Regency as 24.695,42 billion rupiah and at constant prices 2010 as 17.998,11 billion rupiah in 2019.

Dalam 3 tahun terakhir angka PDRB menunjukkan trend yang meningkat, sehingga secara otomatis PDRB perkapita pun meningkat relatif tinggi. Pada tahun 2017, secara riil PDRB perkapita masyarakat Tanjung Jabung Timur sebesar 77,26 juta rupiah, mengalami kenaikan pada tahun 2019 mencapai 81,82 juta rupiah perkapita.

In the past 3 years shows the increasing trend of regional GDP figures, and automatically increase of GDP percapita was relatively raise. In 2017, the riil GDP per capita in Tanjung Jabung Timur Regency is 77,26 million rupiah, and it had reached 81,82 million rupiah per capita in 2019.

Berbeda dengan distribusi PDRB Provinsi Jambi, dominasi struktur ekonomi Kabupaten Tanjung Jabung Timur masih berada pada sektor pertambangan dan penggalian sekitar 50,13 persen. Sektor yang diharapkan kedepan akan menjadi tulang punggung ekonomi adalah sektor pertanian dan sektor perdagangan guna membangun ekonomi kerakyatan.

Unlike of Jambi Province economic structures, economic structure in Tanjung Jabung Timur Regencys was dominated in the mining and quarrying sector is around 50,13 percent. The expected sector in the future will be engine of the economy is agriculture, trade, and manufacturing sectors in order to build economics for people welfare.

Gambar
Figures 12.1

Struktur Perekonomian di Kabupaten Tanjung Jabung Timur, 2019
Economic Structure in Tanjung Jabung Timur Regency, 2019

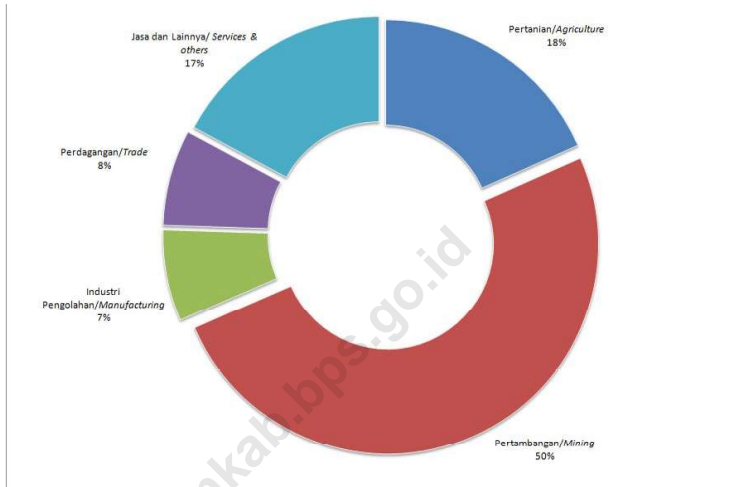

Sumber/Source : BPS Kabupaten Tanjung Jabung Timur/ BPS-Statistics of Tanjung Jabung Timur Regency

Gambar 12.2
Figures

Pertumbuhan Ekonomi di Kabupaten Tanjung Jabung Timur, 2015-2019
Economic Growth in Tanjung Jabung Timur Regency, 2015-2019



Sumber/Source : BPS Kabupaten Tanjung Jabung Timur/ BPS-Statistics of Tanjung Jabung Timur Regency

Tabel 12.1. **Produk Domestik Regional Bruto Atas Dasar Harga Berlaku Menurut Lapangan Usaha (miliar rupiah), 2015–2019**
Gross Regional Domestic Product at Current Market Prices by Industry (billion rupiahs), 2015–2019

	Lapangan Usaha/Industry	2015	2016	2017	2018*	2019**
	(1)	(2)	(3)	(4)	(5)	(6)
A	Pertanian, Kehutanan, dan Perikanan/ <i>Agriculture, Forestry, and Fishing</i>	3 224,06	3 721,21	4 033,46	4 285,99	4 527,43
B	Pertambangan dan Penggalian/ <i>Mining and Quarrying</i>	9 344,31	9 032,17	10 394,69	12 586,05	12 380,38
C	Industri Pengolahan/ <i>Manufacturing</i>	1 444,88	1 479,05	1 621,64	1 728,02	1 739,70
D	Pengadaan Listrik dan Gas/ <i>Electricity and Gas</i>	2,67	3,27	3,80	4,16	4,35
E	Pengadaan Air; Pengelolaan Sampah, Limbah, dan Daur Ulang/ <i>Water Supply; Sewerage, Waste Management, and Remediation Activities</i>	10,65	11,82	12,62	13,90	14,37
F	Konstruksi/ <i>Construction</i>	716,91	794,55	918,72	1 027,92	1 124,41
G	Perdagangan Besar dan Eceran; Reparasi Mobil dan Sepeda Motor/ <i>Wholesale and Retail Trade; Repair of Motor Vehicles and Motorcycles</i>	1 041,91	1 331,08	1 514,44	1 676,03	1 815,79
H	Transportasi dan Pergudangan/ <i>Transportation and Storage</i>	217,77	244,83	265,39	285,27	301,71
I	Penyediaan Akomodasi dan Makan Minum/ <i>Accommodation and Food Service Activities</i>	59,21	68,76	81,21	89,52	95,05
J	Informasi dan Komunikasi/ <i>Information and Communication</i>	227,12	276,77	319,42	357,28	405,99

Lanjutan Tabel/Continued Table 8.1

Lapangan Usaha/Industry		2015	2016	2017	2018*	2019**
(1)	(2)	(3)	(4)	(5)	(6)	
K	Jasa Keuangan dan Asuransi/ <i>Financial and Insurance Activities</i>	138,29	159,00	173,95	182,77	196,29
L	Real Estat/ <i>Real Estate Activities</i>	93,89	110,28	123,97	138,98	156,24
M,N	Jasa Perusahaan/ <i>Business Activities</i>	209,74	246,19	275,28	299,07	329,67
O	Administrasi Pemerintahan, Pertahanan, dan Jaminan Sosial Wajib/ <i>Public Administration and Defence; Compulsory Social Security</i>	403,73	441,54	476,58	535,50	578,00
P	Jasa Pendidikan/ <i>Education</i>	509,93	587,30	660,22	733,17	819,20
Q	Jasa Kesehatan dan Kegiatan Sosial/ <i>Human Health and Social Work Activities</i>	84,17	98,08	109,14	120,38	133,95
R,S,T,U	Jasa Lainnya/ <i>Other Services Activities</i>	47,62	53,78	59,61	65,74	72,88
Produk Domestik Bruto/ Gross Domestic Product		17 776,85	18 659,68	21 044,14	24 129,77	24 695,42

Sumber/Source: BPS Kabupaten Tanjung Jabung Timur/ BPS – Statistics of Tanjung Jabung Timur Regency

Keterangan/Notes: * = Angka Sementara/ Preliminary Figures

** = Angka Sangat Sementara/ Very Preliminary Figures

Tabel
Table 12.2

Produk Domestik Regional Bruto Atas Dasar Harga Konstan 2010 Menurut Lapangan Usaha (miliar rupiah), 2015–2019
Gross Regional Domestic Product at 2010 Constant Market Prices by Industry (billion rupiahs), 2015–2019

	Lapangan Usaha/Industry	2015	2016	2017	2018*	2019**
	(1)	(2)	(3)	(4)	(5)	(6)
A	Pertanian, Kehutanan, dan Perikanan/ <i>Agriculture, Forestry, and Fishing</i>	2 223,54	2 422,29	2 569,09	2 680,23	2 756,09
B	Pertambangan dan Penggalian/ <i>Mining and Quarrying</i>	9 727,73	9 697,71	9 782,48	9 931,89	10 367,37
C	Industri Pengolahan/ <i>Manufacturing</i>	1 131,73	1 143,94	1 165,98	1 217,71	1 220,21
D	Pengadaan Listrik dan Gas/ <i>Electricity and Gas</i>	1,90	2,00	2,04	2,14	2,20
E	Pengadaan Air; Pengelolaan Sampah, Limbah, dan Daur Ulang/ <i>Water Supply; Sewerage, Waste Management, and Remediation Activities</i>	8,39	8,82	9,05	9,71	10,41
F	Konstruksi/ <i>Construction</i>	583,54	621,70	704,54	748,36	801,53
G	Perdagangan Besar dan Eceran; Reparasi Mobil dan Sepeda Motor/ <i>Wholesale and Retail Trade; Repair of Motor Vehicles and Motorcycles</i>	733,14	825,58	884,98	950,18	1 017,23
H	Transportasi dan Pergudangan/ <i>Transportation and Storage</i>	147,52	158,94	168,74	178,35	187,03
I	Penyediaan Akomodasi dan Makan Minum/ <i>Accommodation and Food Service Activities</i>	43,52	48,00	53,06	57,36	58,77
J	Informasi dan Komunikasi/ <i>Information and Communication</i>	171,59	188,60	203,11	222,33	239,44

Lanjutan Tabel/*Continued Table 8.2*

	Lapangan Usaha/Industry	2015	2016	2017	2018*	2019**
	(1)	(2)	(3)	(4)	(5)	(6)
K	Jasa Keuangan dan Asuransi/ <i>Financial and Insurance Activities</i>	103,03	112,25	118,31	119,77	124,38
L	Real Estat/ <i>Real Estate Activities</i>	70,92	76,76	83,52	90,60	98,87
M,N	Jasa Perusahaan/ <i>Business Activities</i>	149,92	161,42	170,01	178,37	188,59
O	Administrasi Pemerintahan, Pertahanan, dan Jaminan Sosial Wajib/ <i>Public Administration and Defence; Compulsory Social Security</i>	246,12	259,50	271,31	285,34	298,33
P	Jasa Pendidikan/ <i>Education</i>	385,74	418,89	444,15	468,38	496,62
Q	Jasa Kesehatan dan Kegiatan Sosial/ <i>Human Health and Social Work Activities</i>	63,00	69,15	73,34	76,92	81,59
R,S,T,U	Jasa Lainnya/ <i>Other Services Activities</i>	39,20	42,27	44,54	47,51	49,47
	Produk Domestik Bruto/ Gross Domestic Product	15 830,52	16 257,80	16 748,26	17 265,16	17 998,11

Sumber/Source: BPS Kabupaten Tanjung Jabung Timur/ BPS – *Statistics of Tanjung Jabung Timur Regency*

Keterangan/Notes: * = Angka Sementara/ *Preliminary Figures*

** = Angka Sangat Sementara/ *Very Preliminary Figures*

Tabel
Table 12.3

Distribusi Persentase Produk Domestik Regional Bruto Atas Dasar Harga Berlaku Menurut Lapangan Usaha, 2015–2019
Percentage Distribution of Gross Regional Domestic Product at Current Market Prices by Industry, 2015–2019

	Lapangan Usaha/Industry	2015	2016	2017	2018 *	2019 **
	(1)	(2)	(3)	(4)	(5)	(6)
A	Pertanian, Kehutanan, dan Perikanan/ <i>Agriculture, Forestry, and Fishing</i>	18,14	19,94	19,17	17,76	18,33
B	Pertambangan dan Penggalian/ <i>Mining and Quarrying</i>	52,56	48,40	49,39	52,16	50,13
C	Industri Pengolahan/ <i>Manufacturing</i>	8,13	7,93	7,71	7,16	7,04
D	Pengadaan Listrik dan Gas/ <i>Electricity and Gas</i>	0,02	0,02	0,02	0,02	0,02
E	Pengadaan Air; Pengelolaan Sampah, Limbah, dan Daur Ulang/ <i>Water Supply; Sewerage, Waste Management, and Remediation Activities</i>	0,06	0,06	0,06	0,06	0,06
F	Konstruksi/ <i>Construction</i>	4,03	4,26	4,37	4,26	4,55
G	Perdagangan Besar dan Eceran; Reparasi Mobil dan Sepeda Motor/ <i>Wholesale and Retail Trade; Repair of Motor Vehicles and Motorcycles</i>	5,86	7,13	7,20	6,95	7,35
H	Transportasi dan Pergudangan/ <i>Transportation and Storage</i>	1,23	1,31	1,26	1,18	1,22
I	Penyediaan Akomodasi dan Makan Minum/ <i>Accommodation and Food Service Activities</i>	0,33	0,37	0,39	0,37	0,38
J	Informasi dan Komunikasi/ <i>Information and Communication</i>	1,28	1,48	1,52	1,48	1,64
K	Jasa Keuangan dan Asuransi/ <i>Financial and Insurance Activities</i>	0,78	0,85	0,83	0,76	0,79

Lanjutan Tabel/*Continued Table 8.3*

Lapangan Usaha/ <i>Industry</i>		2015	2016	2017	2018 *	2019 **
(1)		(2)	(3)	(4)	(5)	(6)
L	Real Estat/ <i>Real Estate Activities</i>	0,53	0,59	0,59	0,58	0,63
M,N	Jasa Perusahaan/ <i>Business Activities</i>	1,18	1,32	1,31	1,24	1,33
O	Administrasi Pemerintahan, Pertahanan, dan Jaminan Sosial Wajib/ <i>Public Administration and Defence; Compulsory Social Security</i>	2,27	2,37	2,26	2,22	2,34
P	Jasa Pendidikan/ <i>Education</i>	2,87	3,15	3,14	3,04	3,32
Q	Jasa Kesehatan dan Kegiatan Sosial/ <i>Human Health and Social Work Activities</i>	0,47	0,53	0,52	0,50	0,54
R,S,T,U	Jasa Lainnya/ <i>Other Services Activities</i>	0,27	0,29	0,28	0,27	0,30
Produk Domestik Bruto/ Gross Domestic Product		100,00	100,00	100,00	100,00	100,00

Sumber/*Source*: BPS Kabupaten Tanjung Jabung Timur/ BPS – *Statistics of Tanjung Jabung Timur Regency*

Keterangan/*Notes*: * = Angka Sementara/ *Preliminary Figures*

** = Angka Sangat Sementara/ *Very Preliminary Figures*

Tabel
Table 12.4

Laju Pertumbuhan Produk Domestik Regional Bruto Atas Dasar Harga Konstan 2010 Menurut Lapangan Usaha (persen), 2016–2019
Growth Rate of Gross Regional Domestic Product at 2010 Constant Market Prices by Industry (percent), 2016–2019

Lapangan Usaha/Industry	2015	2016	2017	2018 *	2019 **
(1)	(2)	(3)	(4)	(5)	(6)
A Pertanian, Kehutanan, dan Perikanan/ <i>Agriculture, Forestry, and Fishing</i>	5,62	8,58	6,41	4,33	2,83
B Pertambangan dan Penggalian/ <i>Mining and Quarrying</i>	-0,53	-0,31	0,87	1,53	4,38
C Industri Pengolahan/ <i>Manufacturing</i>	2,68	1,08	1,93	4,44	0,20
D Pengadaan Listrik dan Gas/ <i>Electricity and Gas</i>	9,73	5,07	2,05	4,68	2,90
E Pengadaan Air; Pengelolaan Sampah, Limbah, dan Daur Ulang/ <i>Water Supply; Sewerage, Waste Management, and Remediation Activities</i>	4,53	5,11	2,64	7,24	7,24
F Konstruksi/ <i>Construction</i>	2,66	6,54	13,32	6,22	7,11
G Perdagangan Besar dan Eceran; Reparasi Mobil dan Sepeda Motor/ <i>Wholesale and Retail Trade; Repair of Motor Vehicles and Motorcycles</i>	13,11	12,61	7,20	7,37	7,06
H Transportasi dan Pergudangan/ <i>Transportation and Storage</i>	3,62	7,74	6,17	5,70	4,86
I Penyediaan Akomodasi dan Makan Minum/ <i>Accommodation and Food Service Activities</i>	9,57	10,27	10,54	8,11	2,46
J Informasi dan Komunikasi/ <i>Information and Communication</i>	6,05	9,91	7,69	9,46	7,69

Lanjutan Tabel/Continued Table 8.4

Lapangan Usaha/Industry		2015	2016	2017	2018 *	2019 **
(1)		(2)	(3)	(4)	(5)	(6)
K	Jasa Keuangan dan Asuransi/ <i>Financial and Insurance Activities</i>	3,23	8,95	5,40	1,24	3,85
L	Real Estat/ <i>Real Estate Activities</i>	4,17	8,23	8,80	8,48	9,13
M,N	Jasa Perusahaan/ <i>Business Activities</i>	6,83	7,67	5,32	4,92	5,73
O	Administrasi Pemerintahan, Pertahanan, dan Jaminan Sosial Wajib/ <i>Public Administration and Defence; Compulsory Social Security</i>	9,39	5,44	4,55	5,17	4,55
P	Jasa Pendidikan/ <i>Education</i>	5,02	8,59	6,03	5,46	6,03
Q	Jasa Kesehatan dan Kegiatan Sosial/ <i>Human Health and Social Work Activities</i>	13,43	9,76	6,07	4,88	6,07
R,S,T,U	Jasa Lainnya/ <i>Other Services Activities</i>	6,78	7,83	5,39	6,67	4,11
Produk Domestik Bruto/ Gross Domestic Product		1,81	2,65	3,07	3,09	4,25

Sumber/Source: BPS Kabupaten Tanjung Jabung Timur/ BPS – Statistics of Tanjung Jabung Timur Regency

Keterangan/Notes: * = Angka Sementara/ Preliminary Figures

** = Angka Sangat Sementara/ Very Preliminary Figures

Tabel 12.5 **Produk Domestik Regional Bruto Atas Dasar Harga Berlaku Menurut Jenis Pengeluaran di Kabupaten Tanjung Jabung Timur (miliar rupiah), 2015–2019**
Gross Regional Domestic Product at Current Market Prices by Type of Expenditure in Tanjung Jabung Timur Regency (billion rupiahs), 2015–2019

Jenis Pengeluaran Type of Expenditure	2015	2016	2017	2018*	2019**
(1)	(2)	(3)	(4)	(5)	(6)
"Pengeluaran Konsumsi Rumah Tangga / Households Consumption Expenditure"	4 586,17	4 942,86	5 380,53	5 771,84	6 174,29
"Pengeluaran Konsumsi LNPRT / NPISHs Consumption Expenditure"	61,49	65,57	72,65	83,15	90,91
"Pengeluaran Konsumsi Pemerintah / Government Consumption Expenditure"	1 030,92	1 060,91	1 147,12	1 231,63	1 295,14
"Pembentukan Modal Tetap Bruto / Gross Fixed Capital Formation"	2 607,21	2 877,53	3 184,52	3 432,07	3 619,65
"Perubahan Inventori / Changes in Inventories"	543,10	369,36	122,51	138,27	143,16
"Net Ekspor Barang dan Jasa/ Net Export of Goods and Services"	8 947,95	9 395,95	11 136,81	13 472,81	13 372,98
Produk Domestik Regional Bruto/Gross Regional Domestic Product	17 776,85	18 712,18	21 044,14	24 129,77	24 696,13

Catatan/Note: * = Angka Sementara/ Preliminary Figures

** = Angka Sangat Sementara/ Very Preliminary Figures

Sumber/Source: BPS, berbagai sensus, survei dan sumber lain/BPS-Statistics Indonesia, various census, survey, and other sources

Tabel
Table 12.6

Produk Domestik Regional Bruto Atas Dasar Harga Konstan 2010 Menurut Jenis Pengeluaran di Kabupaten Tanjung Jabung Timur (miliar rupiah), 2015–2019
Gross Regional Domestic Product at 2010 Constant Market Prices by Type of Expenditure Tanjung Jabung Timur Regency (billion rupiahs), 2015–2019

Jenis Pengeluaran Type of Expenditure	2015	2016	2017	2018*	2019**
(1)	(2)	(3)	(4)	(5)	(6)
"Pengeluaran Konsumsi Rumah Tangga / Households Consumption Expenditure"	3 575,40	3 727,27	3 904,75	4 055,18	4 205,39
"Pengeluaran Konsumsi LNPRT / NPISHs Consumption Expenditure"	47,30	48,73	51,55	57,80	61,84
"Pengeluaran Konsumsi Pemerintah / Government Consumption Expenditure"	719,08	713,78	747,63	782,15	822,93
"Pembentukan Modal Tetap Bruto / Gross Fixed Capital Formation"	2 064,47	2 196,78	2 353,90	2 448,58	2 525,25
"Perubahan Inventori / Changes in Inventories"	424,35	263,46	91,34	99,48	104,42
"Net Ekspor Barang dan Jasa/ Net Export of Goods and Services"	8 999,92	9 299,78	9 599,10	9 821,96	10 278,29
Produk Domestik Regional Bruto/Gross Regional Domestic Product	15 830,52	16 249,80	16 748,26	17 265,16	17 998,11

Catatan/Note: * = Angka Sementara/ Preliminary Figures

** = Angka Sangat Sementara/ Very Preliminary Figures

Sumber/Source: BPS, berbagai sensus, survei dan sumber lain/BPS-Statistics Indonesia, various census, survey, and other sources

Tabel 12.7
Table

Distribusi Persentase Produk Domestik Regional Bruto Atas Dasar Harga Berlaku Menurut Jenis Pengeluaran di Kabupaten Tanjung Jabung Timur, 2015–2019 (%)
Distribution Percentage of Gross Regional Domestic Product at Current Market Prices by Type of Expenditure Tanjung Jabung Timur Regency, 2015–2019 (%)

Jenis Pengeluaran Type of Expenditure	2015	2016	2017	2018*	2019**
(1)	(2)	(3)	(4)	(5)	(6)
"Pengeluaran Konsumsi Rumah Tangga / Households Consumption Expenditure"	25,80	26,42	25,57	23,92	25,00
"Pengeluaran Konsumsi LNPRT / NPISHs Consumption Expenditure"	0,35	0,35	0,35	0,34	0,37
"Pengeluaran Konsumsi Pemerintah / Government Consumption Expenditure"	5,80	5,67	5,45	5,10	5,24
"Pembentukan Modal Tetap Bruto / Gross Fixed Capital Formation"	14,67	15,38	15,13	14,22	14,66
"Perubahan Inventori / Changes in Inventories"	3,06	1,97	0,58	0,57	0,58
"Net Ekspor Barang dan Jasa / Net Export of Goods and Services"	50,33	50,21	52,92	55,83	54,15
Produk Domestik Regional Bruto/Gross Regional Domestic Product	100,00	100,00	100,00	100,00	100,00

Catatan/Note: * = Angka Sementara/ Preliminary Figures

** = Angka Sangat Sementara/ Very Preliminary Figures

Sumber/Source: BPS, berbagai sensus, survei dan sumber lain/BPS-Statistics Indonesia, various census, survey, and other sources

13

PERBANDINGAN ANTAR KABUPATEN/KOTA REGENCY/MUNICIPAL COMPARISON

<https://tanjabrimkab.bps.go.id>

ULASAN

Jumlah penduduk di Provinsi Jambi adalah sebesar 3.624,58 ribu jiwa, dengan penduduk terbanyak berada di Kota Jambi sebesar 604,74 ribu jiwa, diikuti oleh Muaro Jambi sebesar 443,36 ribu jiwa. Penduduk Kabupaten Tanjung Jabung Timur sebesar 219,99 ribu jiwa, terkecil kedua setelah Kota Sungai Penuh.

Provinsi Jambi mencapai Indeks Pembangunan Manusia sebesar 71,26, dengan IPM tertinggi diraih oleh Kota Jambi sebesar 78,26, diikuti oleh Kota Sungai Penuh sebesar 75,36. IPM terendah berada pada Kabupaten Tanjung Jabung Timur sebesar 63,92.

DESCRIPTION

Number of population in Jambi Province are 3.624,58 thousand persons, which is the largest number of population are in Jambi Municipality as 604,74 thousand persons, followed by Muaro Jambi as 443,36 thousand persons. Number of population in Tanjung Jabung Timur Regency are 219,99 thousand persons, which is the second smallest after Sungai Penuh Municipality.

Jambi Province reach Human Development Index as 71,26, which is the largest HDI is Jambi Municipality as 78,26, followed by Sungai Penuh Municipality. The smallest HDI is Tanjung Jabung Timur as 63,92.

Gambar
Figures 13.1

**Indeks Pembangunan Manusia Menurut Kabupaten/Kota
di Provinsi Jambi, 2019**
*Human Development Index by Regency/Municipality in
Jambi Province, 2019*



Sumber/Source: BPS Provinsi Jambi/ BPS Jambi Province-Statistics Indonesia

Tabel
Table 13.1**Jumlah Penduduk Menurut Kabupaten/Kota di Provinsi
Jambi (ribu), 2015–2019**
**Population by Regency/Municipality in Jambi Province
(thousand), 2015–2019**

Kabupaten/Kota Regency/ Municipality	2015	2016	2017	2018	2019
(1)	(2)	(3)	(4)	(5)	(6)
Kerinci	234,88	235,80	236,78	237,79	238,68
Merangin	366,32	372,21	377,91	383,48	388,93
Sarolangun	278,22	284,20	290,23	295,99	301,91
Batanghari	260,63	263,90	266,97	269,97	272,88
Muaro Jambi	399,16	410,34	421,18	432,31	443,36
Tanjung Jabung Timur	213,67	215,32	216,78	218,41	219,99
Tanjung Jabung Barat	310,91	316,81	322,53	328,34	333,93
Tebo	330,96	337,02	343,00	348,76	354,49
Bungo	344,10	351,88	359,59	367,18	374,77
Kota Jambi	576,07	583,49	591,13	598,10	604,74
Kota Sungai Penuh	87,13	87,97	88,92	89,94	90,91
Jambi	3 402,05	3 458,93	3 515,02	3 570,27	3 624,58

Sumber/Source: Hasil Proyeksi Penduduk Indonesia 2015–2045 (Pertengahan tahun/Juni)/ *Indonesia Population Projection 2015–2045 (Mid year/June)*

Tabel 13.2
Table

Laju Pertumbuhan Produk Domestik Regional Bruto Atas Dasar Harga Konstan 2010 Menurut Kabupaten/Kota di Provinsi Jambi (persen), 2015–2019
Rate of Growth of Gross Regional Domestic Products at Constant 2010 Prices by Regency/Municipality in Jambi Province (percent), 2015–2019

Kabupaten/Kota Regency/Municipality	2015	2016	2017	2018	2019
(1)	(2)	(3)	(4)	(5)	(6)
Kerinci	6,41	6,72	5,86	5,14	5,02
Merangin	5,40	6,22	5,39	5,00	4,82
Sarolangun	3,59	4,26	4,68	4,99	5,08
Batanghari	4,27	4,65	4,81	4,96	4,99
Muaro Jambi	5,25	5,49	4,95	5,12	5,06
Tanjung Jabung Timur	1,81	2,65	3,07	3,09	4,25
Tanjung Jabung Barat	3,64	3,14	4,48	6,80	5,15
Tebo	5,35	5,40	5,58	5,00	4,78
Bungo	5,13	5,39	5,68	4,71	4,35
Kota Jambi	5,12	6,84	4,68	5,26	5,33
Kota Sungai Penuh	7,06	6,51	6,02	5,04	5,12
Jambi	4,21	4,37	4,06	4,74	4,40

Sumber/Source: BPS Provinsi Jambi/ BPS Jambi Province-Statistics Indonesia

Tabel
Table 13.3**Jumlah Penduduk Miskin Menurut Kabupaten/Kota di
Provinsi Jambi (ribu), 2015–2019**
**Number of Poor Population by Regency/Municipality in
Jambi Province (thousand), 2015–2019**

Kabupaten/Kota Regency/Municipality	2015	2016	2017	2018	2019
(1)	(2)	(3)	(4)	(5)	(6)
Kerinci	19,15	17,62	17,62	16,79	17,00
Merangin	35,77	38,89	35,48	33,95	32,88
Sarolangun	28,50	26,37	25,61	25,7	25,39
Batanghari	28,10	28,39	27,49	27,55	26,53
Muaro Jambi	18,32	17,52	18,28	17,38	16,86
Tanjung Jabung Timur	30,18	27,42	27,22	26,99	25,35
Tanjung Jabung Barat	39,10	37,24	36,33	36,28	35,12
Tebo	23,57	23,04	23,18	22,86	22,83
Bungo	19,52	20,96	20,81	21,11	20,87
Kota Jambi	55,51	51,61	52,08	50,61	48,95
Kota Sungai Penuh	2,98	2,75	2,46	2,48	2,55
Jambi	300,71	289,81	286,55	281,69	274,32

Sumber/Source: BPS Provinsi Jambi/ BPS Jambi Province-Statistics Indonesia

Tabel
Table 13.4

**Indeks Pembangunan Manusia Menurut Kabupaten/Kota
di Provinsi Jambi , 2015–2019**
*Human Development Index by Regency/Municipality in
Jambi Province, 2015–2019*

Kabupaten/Kota Regency/Municipality	2015	2016	2017	2018	2019
(1)	(2)	(3)	(4)	(5)	(6)
Kerinci	68,89	69,68	70,03	70,59	70,95
Merangin	67,40	67,86	68,30	68,81	69,07
Sarolangun	68,10	68,73	69,03	69,41	69,72
Batanghari	68,05	68,70	68,92	69,33	69,67
Muaro Jambi	66,66	67,55	67,86	68,34	69,01
Tanjung Jabung Timur	61,12	61,88	62,61	63,32	63,92
Tanjung Jabung Barat	65,03	65,91	66,15	67,13	67,54
Tebo	67,29	68,05	68,16	68,67	69,02
Bungo	68,34	68,77	69,04	69,42	69,86
Kota Jambi	75,58	76,14	76,74	77,41	78,26
Kota Sungai Penuh	73,03	73,35	73,75	74,67	75,36
Jambi	68,69	69,62	69,99	70,65	71,26

Sumber/Source: BPS Provinsi Jambi/ BPS Jambi Province-Statistics Indonesia



Sensus
Penduduk
2020

#MencatatIndonesia

DATA

MENCERDASKAN BANGSA

Enlighten The Nation



**BADAN PUSAT STATISTIK
KABUPATEN TANJUNG JABUNG TIMUR**

BPS-STATISTICS OF TANJUNG JABUNG TIMUR REGENCY

Jl. Diponegoro Komplek Perkantoran Pemkab Tanjung Jabung Timur
Bukir Menderang, Rano, Muara Sabak

Telp.: (0740) 7370044

Homepage: <http://tanjabtimkab.bps.go.id>,

E-mail: bps1506@bps.go.id



9 772597 586007