

Katalog /Catalog: 1102001.1501

KABUPATEN KERINCI DALAM ANGKA KERINCI REGENCY IN FIGURES 2020



**BADAN PUSAT STATISTIK
KABUPATEN KERINCI
BPS-STATISTICS OF KERINCI REGENCY**

**KABUPATEN
KERINCI
DALAM ANGKA
KERINCI REGENCY
IN FIGURES
2020**

<http://kerinci.kab.bps.go.id>



Kabupaten Kerinci Dalam Angka
Kerinci Regency in Figures
2020

ISSN : 0215-241X

No. Publikasi/Publication Number: 15010.2002

Katalog/Catalog: 1102001.1501

Ukuran Buku/Book Size: 17,6 X 25 cm

Jumlah Halaman/Number of Pages: xxxvi + 288 halaman/pages

Naskah/Manuscript:

BPS Kabupaten Kerinci

BPS - Statistics of Kerinci Regency

Penyunting/Editor:

BPS Kabupaten Kerinci

BPS - Statistics of Kerinci Regency

Desain Kover oleh/Cover Designed by:

Seksi Integrasi Pengolahan dan Diseminasi Statistik

Integrated Processing and Statistics Dissemination Section

Ilustrasi Kover/Cover Illustration:

Kawasan Permandian Air Panas Semurup/ *Semurup Hot Spring*

Penerbit/Published by:

©BPS Kabupaten Kerinci/*BPS-Statistics of Kerinci Regency*

Pencetak/Printed by:

PrinBae

Sumber Ilustrasi/Graphics by: freepik.com, flaticon.com

Dilarang mengumumkan, mendistribusikan, mengkomunikasikan, dan/atau menggandakan sebagian atau seluruh isi buku ini untuk tujuan komersial tanpa izin tertulis dari Badan Pusat Statistik

Prohibited to announce, distribute, communicate, and/or copy part of all this book for commercial purpose without permission from BPS-Statistics Indonesia

PETA WILAYAH KABUPATEN KERINCI
MAP OF KERINCI REGENCY

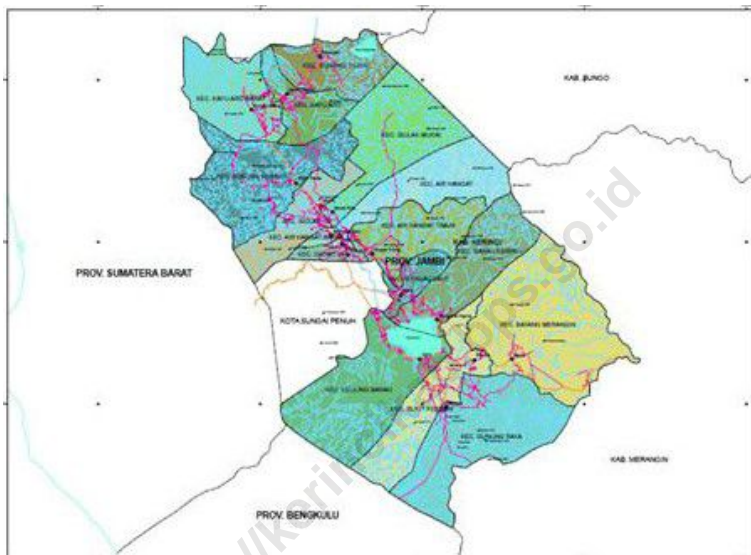

KEPALA BPS KABUPATEN KERINCI
CHIEF STATISTICIAN OF KERINCI REGENCY



REFIA HENDRITA, SP, M.A.P



KATA PENGANTAR

Kabupaten Kerinci Dalam Angka 2019 merupakan publikasi tahunan yang diterbitkan oleh BPS Kabupaten Kerinci. Publikasi ini disusun dari data sekunder yang dihimpun dari Dinas Instansi/Lembaga yang ada di Kabupaten Kerinci dan BPS Kab. Kerinci. Diharapkan publikasi ini dapat memenuhi harapan pihak pemakai data, khususnya para perencana guna melengkapi penyusunan rencana pembangunan di Kabupaten Kerinci.

Publikasi ini dapat terwujud berkat kerja sama dan bantuan dari berbagai pihak baik instansi pemerintah maupun swasta. Kepada semua pihak yang telah memberikan bantuan disampaikan penghargaan dan terima kasih yang sebesar-besarnya.

Walaupun publikasi ini telah disiapkan sebaik-baiknya, namun disadari masih ada kekurangan dan kesalahan yang terjadi. Untuk perbaikan publikasi ini, tanggapan dan saran yang bersifat konstruktif dari para pemakai sangat diharapkan.

Siulak, 22 April 2020
Kepala BPS Kabupaten Kerinci

Refia Hendrita, SP., M.A.P.



PREFACE

Kerinci Regency in Figures 2019 is an annual publication written by BPS Regency of Kerinci. This publication was arranged from secondary data of Regional Office in Kerinci Regency. This publication might answer the the user's hope, especially for the planner, help to equip compilation of development plan in this regency.

This comprehensive publication has been made with the assistance and contribution from several governmental institutions and private organizations. To all parties who have been involved in this publication, we would like to express our sincerest appreciation and gratitude.

Comments and constructive suggestions for the improvement of this publication are always welcome.

*Siulak, 22 April 2020
Chief Statistician of
Kerinci Regency*

Refia Hendrita, SP., M.A.P.

DAFTAR ISI / CONTENTS

	Halaman <i>Page</i>
Kata Pengantar/ <i>Preface</i>	vii
Daftar Isi/ <i>Contents</i>	ix
Daftar Tabel/ <i>List of Tables</i>	xi
Daftar Gambar/ <i>List of Figures</i>	xxix
Daftar Singkatan/ <i>List of Abbreviations</i>	xxxiii
Statistik Kunci/ <i>Key Statistics</i>	xxxiv
1. Geografi dan Iklim/ <i>Geography and Climate</i>	1
2. Pemerintahan/ <i>Government</i>	15
3. Penduduk dan Ketenagakerjaan/ <i>Population and Employment</i>	43
4. Sosial dan Kesejahteraan Rakyat/ <i>Social and Welfare</i>	61
5. Pertanian, Kehutanan, Peternakan, dan Perikanan/ <i>Agriculture, Forestry, Livestock, and Fishery</i>	151
6. Pertambangan dan Energi/ <i>Mining and Energy</i>	197
7. Pariwisata/ <i>Tourism</i>	209
8. Sistem Neraca Regional/ <i>System of Regional Accounts</i>	217
9. Transportasi dan Komunikasi/ <i>Transportation and Communication</i>	233
10. Keuangan Daerah dan Kooperasi/ <i>Local Finance and Cooperation</i>	243
11. Pengeluaran Penduduk/ <i>Population Expenditure</i>	257
12. Perdagangan dan Industri/ <i>Trade and Industry</i>	269
13. Perbandingan antar Kabupaten atau Kota/ <i>Regency or Municipal Comparison</i>	279

DAFTAR TABEL/LIST OF TABLES

	Halaman <i>Page</i>
1. GEOGRAFI DAN IKLIM/GEOGRAPHY AND CLIMATE	1
1.1 KEADAAN GEOGRAFI	5
<i>GEOGRAPHY CONDITION</i>	5
1.1.1 Luas Daerah dan Jumlah Pulau Menurut Kecamatan 2019	5
<i>Total Area and Number of Islands by Subdistrict, 2019.....</i>	5
1.1.2 Tinggi Wilayah dan Jarak ke Ibukota, 2019	7
<i>Altitude and Distance to the Capital, 2019.....</i>	7
1.1.3 Luas Wilayah TNKS dan Lahan Budidaya Menurut Kecamatan, 2019	8
<i>TNKS Area and Cultivation Area by Subdistrict in Kerinci Regency, 2019.....</i>	8
1.1.4 Batas-Batas Wilayah Kecamatan di Kabupaten Kerinci.....	9
<i>The Sub District Borders of Kerinci Regency</i>	9
1.2 IKLIM	12
<i>CLIMATE</i>	12
1.2.1 Rata-rata Suhu dan Kelembaban Udara Menurut Bulan di Kabupaten Kerinci, 2019	12
<i>Average Temperature and Humidity by Month in Kerinci Regency, 2019.....</i>	12
1.2.2 Rata-Rata Tekanan Udara, Kecepatan Angin dan Penyinaran Matahari Menurut Bulan di Kabupaten Kerinci, 2019	13
<i>Average Atmospheric Pressure, Wind Velocity and Duration of Sunshine by Month in Kerinci Regency, 2019</i>	13
1.2.3 Jumlah Curah Hujan dan Hari Hujan Menurut Bulan di Kabupaten Kerinci, 2019	14
<i>Amount of Precipitation and Number of Rainy Days by Month in Kerinci Regency, 2019.....</i>	14
2. PEMERINTAHAN/GOVERNMENT	15
2.1 WILAYAH ADMINISTRATIF	20

	Halaman Page
ADMINISTRATIVE AREA	20
2.1.1 Jumlah Desa ¹ /Kelurahan Menurut Kecamatan 2015–2019	20
<i>Number of Villages¹/Kelurahan by Subdistrict, 2015–2019</i>	<i>20</i>
2.1.2 Nama-Nama Bupati di Kabupaten Kerinci	21
<i>Names of Regent in Kerinci Regency.....</i>	<i>21</i>
2.1.3 Nama-Nama Camat di Kabupaten Kerinci	22
<i>Names Head of Subdistrict in Kerinci Regency.....</i>	<i>22</i>
2.2 SUMBER DAYA MANUSIA.....	23
HUMAN RESOURCES	23
2.2.1 Jumlah Pegawai Negeri Sipil Menurut Jabatan dan Jenis Kelamin, Desember 2018 dan Desember 2019	23
<i>Number of Civil Servants by Occupation and Sex, Desember 2018 dan Desember 2019</i>	<i>23</i>
2.2.2 Jumlah Pegawai Negeri Sipil Menurut Tingkat Pendidikan dan Jenis Kelamin Desember 2018 dan Desember 2019	25
<i>Number of Civil Servants by Educational Level and Sex December 2018 and December 2019</i>	<i>25</i>
2.2.3 Jumlah Pegawai Negeri Sipil Menurut Tingkat Kepangkatan dan Jenis Kelamin, Desember 2018 dan Desember 2019	27
<i>Number of Civil Servants by Hierarchy and Sex, December 2018 and December 2019.....</i>	<i>27</i>
2.2.4 Jumlah Pegawai Negeri Sipil Menurut Dinas/Instansi Pemerintah dan Jenis Kelamin di Kabupaten Kerinci, 2019	29
<i>Number of Civil Servants by Institution/Office and Sex in Kerinci Regency, 2019</i>	<i>29</i>
2.3 DEWAN PERWAKILAN RAKYAT DAERAH	33
THE REGIONAL HOUSE OF REPRESENTATIVE.....	33
2.3.1 Jumlah Anggota Dewan Perwakilan Rakyat Daerah Menurut Partai Politik dan Jenis Kelamin di Kabupaten Kerinci, 2019	33
<i>Number of Members of The Regional House of Representatives by</i>	

	Halaman Page
<i>Political Parties and Sex in Kerinci Regency, 2019</i>	33
2.3.2 Daftar Nama Anggota Dewan Perwakilan Rakyat Daerah Kabupaten Kerinci, 2019	34
<i>List of Parliament Members in Kerinci Regency, 2019</i>	34
2.3.3 Susunan Anggota Dewan Perwakilan Rakyat Daerah Kabupaten Kerinci dalam Komisi, 2019	36
<i>Formation of Kerinci Regency Parliament Members in Commisions, 2019</i>	36
2.2.4 Susunan Anggota Dewan Perwakilan Rakyat Daerah Kabupaten Kerinci Dalam Badan, 2019.....	38
<i>Formation of Kerinci Regency Parliament Members by Body, 2019</i>	38
2.3.5 Daftar Anggota Dewan Perwakilan Rakyat Daerah Kabupaten Kerinci Menurut Fraksi Tahun 2015-2019	40
<i>List Of Parliament Members Of Kerinci Regency by Faction Period 2015-2019</i>	40
2.3.6 Jumlah Kegiatan Rapat Kunjungan Kerja DPRD Kabupaten Kerinci, 2019	41
<i>Number Of Parliament Meeting and Working Visit of Kerinci Regency, 2019</i>	41
2.2.7 Banyaknya Keputusan DPRD Kabupaten Kerinci, 2019.....	42
<i>Number Of Parliament Decision in Kerinci Regency, 2019</i>	42
3. PENDUDUK DAN KETENAGAKERJAAN/POPULATION AND EMPLOYMENT	43
3.1 KEPENDUDUK/POPULATION	53
3.1.1 Penduduk, Laju Pertumbuhan Penduduk per Tahun, Distribusi Persentase Penduduk, Kepadatan Penduduk, Rasio Jenis Kelamin Penduduk Menurut Kecamatan, 2019	53
<i>Population, Annual Population Growth Rate, Percentage Distribution of Population, Population Density, and Population Sex Ratio by Subdistrict, 2019</i>	53
3.1.2 Jumlah Penduduk dan Rasio Jenis Kelamin Menurut Kecamatan di Kabupaten Kerinci, 2019	56
<i>Population and Sex Ratio by Sub District in Kerinci Regency, 2019</i>	56
3.1.3 Jumlah Penduduk Menurut Kelompok Umur dan Jenis Kelamin di Kabupaten Kerinci, 2019	57

	Halaman Page
	<i>Population by Age Group and Sex in Kerinci Regency, 2019</i> 57
3.1.4	Jumlah Penduduk, Rumah Tangga, dan Rata-Rata Anggota Rumah Tangga Menurut Kecamatan, 2019 58 <i>Number of Population, Households, and Average Household Member by District, 2019</i> 58
3.2	KETENAGAKERJAAN/EMPLOYMENT 59
3.2.1	Persentase Penduduk Berumur 15 Tahun keatas Menurut Jenis Kegiatan Utama di Kabupaten Kerinci, 2019 59 <i>Percentage of Population 15 Years of Age and Over by Main Activity in Kerinci Regency, 2019</i> 59
3.2.2	Persentase Penduduk Berumur 15 Tahun Keatas yang Bekerja Menurut Status dalam Pekerjaan Utama di Kabupaten Kerinci, 2019 60 <i>Percentage of Population 15 Years of Age and Over by Main Employment Status in Kerinci Regency,2019</i> 60
4.	SOSIAL DAN KESEJAHTERAAN RAKYAT/SOCIAL AND WELFARE 61
4.1	PENDIDIKAN 66 EDUCATION 66
4.1.1	Jumlah Sekolah, Guru, dan Murid Taman Kanak-Kanak (TK) di Bawah Kementerian Pendidikan dan Kebudayaan Menurut Kecamatan, 2018/2019 dan 2019/2020..... 66 <i>Number of Schools, Teachers, and Pupils in Kindergarten Under The Ministry of Education and Culture by Subdistrict, 2018/2019 dan 2019/2020</i> 66
4.1.2	Jumlah Sekolah, Guru, dan Murid Raudatul Athfal (RA) di Bawah Kementerian Agama Menurut Kecamatan, 2017/2018 dan 2018/2019..... 69 <i>Number of Schools, Teachers, and Pupils in Raudatul Athfal (RA) Under The Ministry of Religious Affairs by Subdistrict, 2017/2018 dan 2018/2019</i> 69
4.1.3	Jumlah Sekolah, Guru, dan Murid Sekolah Dasar (SD) di Bawah Kementerian Pendidikan dan Kebudayaan Menurut Kecamatan, 2018/2019 dan 2019/2020 70 <i>Number of Schools, Teachers, and Pupils in Primary Schools Under</i>

	<i>The Ministry of Education and Culture by Subdistrict, 2018/2019 dan 2019/2020</i>	70
4.1.4	Jumlah Sekolah, Guru, dan Murid Madrasah Ibtidaiyah (MI) di Bawah Kementerian Agama Menurut Kecamatan Menurut Kecamatan, 2017/2018 dan 2018/2019..... <i>Number of Schools, Teachers, and Pupils in Madrasah Ibtidaiyah (MI) Under The Ministry of Religious Affairs by Subdistrict, 2017/2018 dan 2018/2019</i>	73
4.1.5	Jumlah Sekolah, Guru, dan Murid Sekolah Menengah Pertama (SMP) di Bawah Kementerian Pendidikan dan Kebudayaan Menurut Kecamatan, 2018/2019 dan 2019/2020	74
	<i>Number of Schools, Teachers, and Pupils in Junior High Schools Under The Ministry of Education and Culture by Subdistrict, 2018/2019 dan 2019/2020</i>	74
4.1.6	Jumlah Sekolah, Guru, dan Murid Madrasah Tsanawiyah (MTs) di Bawah Kementerian Agama Menurut Kecamatan, 2017/2018 dan 2018/2019.....	77
	<i>Number of Schools, Teachers, and Pupils in Madrasah Tsanawiyah (MTs) Under The Ministry of Religious Affairs by Subdistrict, 2017/2018 dan 2018/2019</i>	77
4.1.7	Jumlah Sekolah, Guru, dan Murid Sekolah Menengah Atas (SMA) di Bawah Kementerian Pendidikan dan Kebudayaan Menurut Kecamatan, 2018/2019 dan 2019/2020.....	78
	<i>Number of Schools, Teachers, and Pupils in Senior High Schools Under The Ministry of Education and Culture by Subdistrict, 2018/2019 dan 2019/2020</i>	78
4.1.8	Jumlah Sekolah, Guru, dan Murid Sekolah Menengah Kejuruan (SMK) di Bawah Kementerian Pendidikan dan Kebudayaan Menurut Kecamatan, 2018/2019 dan 2019/2020	81
	<i>Number of Schools, Teachers, and Pupils in Vocational High Schools Under The Ministry of Education and Culture by Subdistrict, 2018/2019 dan 2019/2020</i>	81
4.1.9	Jumlah Sekolah, Guru, dan Murid Madrasah Aliyah (MA) di Bawah Kementerian Agama Menurut Kecamatan, 2017/2018 dan 2018/2019.....	82

	<i>Number of Schools, Teachers, and Pupils in Madrasah Aliyah (MA) Under the Ministry of Religious Affairs by Subdistrict, 2017/2018 dan 2018/2019</i>	82
4.1.10	Jumlah Desa ¹ /Kelurahan yang Memiliki Fasilitas Sekolah Menurut Kecamatan dan Tingkat Pendidikan, 2014– 2019..... <i>Number of Villages¹ Having Educational Facilities by Subdistrict and Educational Level, 2014– 2019</i>	85
4.1.11	Persentase Penduduk Usia 7-24 Tahun Menurut Jenis kelamin, Kelompok Umur Sekolah, dan Partisipasi Sekolah di Kabupaten Kerinci, 2019 <i>Percentage of Population aged 7-24 Years by Sex, Age Group, and School Participation in Kerinci Regency, 2019</i>	90
4.1.12	Angka Partisipasi Murni (APM) dan angka Partisipasi Kasar (APK) Menurut Jenjang Pendidikan di kabupaten Kerinci, 2019..... <i>Net Enrolment Rate and Gross Enrolment Rate by Educational Level in Kerinci Regency, 2019</i>	91
4.1.13	Persentase Penduduk Usia 15 Tahun ke Atas yang Dapat Membaca dan Menulis Berdasarkan Kelompok Umur di Kabupaten Kerinci, 2019 <i>Percentage of Population Aged 15 Years and Over Who Can Read and Write by Age Group in Kerinci Regency, 2019</i>	92
4.2	KESEHATAN	93
	HEALTH	93
4.2.1	Jumlah Desa ¹ /Kelurahan Yang Memiliki Sarana Kesehatan Menurut Kecamatan, 2014–2019..... <i>Number of Villages¹ Having Health Facilities by Subdistrict, 2014– 2019</i>	93
4.2.2	Persentase Penduduk yang Mempunyai Keluhan Kesehatan Selama Sebulan Terakhir Menurut Kecamatan, 2014–2019..... <i>Percentage of People Who Had Health Complaint During a Month Prior to The Survey by Subdistrict, 2014–2019</i>	99
4.2.3	Jumlah Tenaga Kesehatan Menurut Kecamatan di Kabupaten Kerinci, 2019 <i>Number of Health Workers by District in Kerinci Regency, 2019</i>	100

	Halaman Page	
4.2.4	Jumlah Rumah Sakit Umum, Rumah Sakit Khusus, dan Puskesmas Menurut Kecamatan, 2017-2019..... <i>Number of General Hospitals, Special Hospitals, and Puskesmas by district, 2017-2019</i>	102 102
4.2.5	Jumlah Tenaga Kesehatan yang Praktek di Kabupaten Kerinci, 2019..... <i>Number of Practical Medical Health Personnel in Kerinci Regency, 2019.....</i>	105 105
4.2.6	Jumlah Tempat Pelayanan Kesehatan Menurut Kecamatan di Kabupaten Kerinci, 2019	106 106
4.2.7	Jumlah Puskesmas Menurut Kecamatan di Kabupaten Kerinci, 2019	107 107
4.2.8	Jumlah Tenaga Medis, Paramedis, dan Tata Usaha Menurut Pendidikan di Kabupaten Kerinci, 2019..... <i>Number of Medical Health, Paramedic, and Administration Personnel by Education in Kerinci Regency, 2019.....</i>	108 108
4.2.9	Daftar Beberapa Penyakit Terbesar dari Puskesmas di Kabupaten Kerinci, 2019	110 110
4.2.10	Banyaknya Penderita Penyakit Dirinci Menurut Jenis Penyakit di Kabupaten Kerinci, 2019	111 111
4.2.11	Target dan Pencapaian Imunisasi Bayi dan Ibu Hamil Menurut Jenis Imunisasi di Kabupaten Kerinci, 2019	112 112
4.2.12	Pencapaian Jumlah Sasaran yang Mendapat Imunisasi Lengkap di Kabupaten Kerinci 2017-2019..... <i>Realization of Complete Injection in Kerinci Regency 2017 - 2019.....</i>	113 113
4.2.13	Jumlah Tenaga Medis Menurut Status dan Pendidikan pada Rumah Sakit Umum Mayjen H.A.Thalib di Kabupaten Kerinci, 2019 <i>Number of Medical Health Personel by Status and Education Level in</i>	114

	Halaman Page
	114
4.2.14	117
	117
4.2.15	118
	118
4.2.16	119
	119
4.3	120
	120
4.3.1	120
	120
4.3.2	121
	121
4.3.3	122
	122
4.3.4	125
	125
4.3.5	126
	126
4.3.6	127
	127
4.3.7	127

	Halaman Page
Kerinci, 2018 – 2019	128
<i>Number of Divorces and Divorce Suit by District in Kerinci Regency, 2018 - 2019</i>	<i>128</i>
4.3.8 Jumlah Perkara yang Diterima dan Diputuskan Menurut Bulan di Pengadilan Agama Sungai Penuh, 2019	129
<i>Number of Criminal Resolved and Accepted by Month in Sungai Penuh Religions Court Office, 2019.....</i>	<i>129</i>
4.4 HUKUM	131
LAW	131
4.4.1 Jumlah Perkara dan Terdakwa yang Masuk dan yang Diputuskan Menurut Bulan pada Pengadilan Negeri Sungai Penuh, 2019	131
<i>Number of Criminal Cases and Defendant that Disposed and Decided by Month in Sungai Penuh District Court, 2019.....</i>	<i>131</i>
4.4.2 Jumlah Terdakwa dalam Perkara Pidana Kejahatan yang Diajukan ke Sidang Pengadilan Menurut Jenis Hukuman dan Bulan di Kabupaten Kerinci, 2019	132
<i>Number of Defendant in Criminal Cases Proposed to Court of Justice by Kind of Penalzation and Month in Kerinci Regency, 2019</i>	<i>132</i>
4.4.3 Jumlah Terdakwa dalam Perkara Putusan Pidana Kejahatan Menurut Jenis Kelamin dan Bulan di Kabupaten Kerinci, 2019	133
<i>Number of Defendant in Criminal Cases Processed by Sex and Month in Kerinci Regency,2019</i>	<i>133</i>
4.4.4 Jumlah Perkara Pidana Umum yang Dapat Diselesaikan di Kejaksaan Negeri Sungai Penuh, 2019.....	134
<i>Number of General Criminal Case that was Solved in Sungai Penuh District,2019</i>	<i>134</i>
4.4.5 Jumlah Tindak Pidana Kejahatan yang Dilaporkan/ Diproses di Kepolisian Resort Kerinci, 2019.....	135
<i>Number of Criminal Cases Processed by Police Resort Kerinci, 2019.....</i>	<i>135</i>
4.4.6 Jumlah Tahanan Dalam Proses Pemeriksaan di Kepolisian Resort Kerinci, 2019	136
<i>Number of Police Prisoners in Police Resort Kerinci, 2019.....</i>	<i>136</i>
4.4.7 Jumlah Pelanggaran Lalu Lintas dan Denda Pelanggaran Menurut Bulan di Kepolisian Resort Kerinci, 2019	137
<i>Number of Traffic Violation and Fine by Month in Police Resort</i>	

	Halaman Page
<i>Kerinci, 2019</i>	137
4.4.8 Jumlah Narapidana Menurut Bulan di Kabupaten Kerinci, 2019 <i>Number of Prisoners by Month in Kerinci Regency, 2019</i>	138
4.5 ADMINISTRASI	139
ADMINISTRATION	139
4.5.1 Jumlah Penerbitan Akte Kelahiran Menurut Bulan di Kabupaten Kerinci Tahun 2015 - 2019.....	139
<i>Number of Birth Letter Issued by Month in Kerinci Regency 2015-2019.</i>	139
4.5.2 Jumlah Penerbitan Akte Kelahiran Menurut Kecamatan di Kabupaten Kerinci Tahun 2015 - 2019	140
<i>Number of Birth Letter Issued by Sub District in Kerinci Regency 2015- 2019</i>	140
4.5.3 Jumlah Penerbitan Akte Nikah (Non Muslim) Menurut Bulan di Kabupaten Kerinci Tahun 2015 - 2019	141
<i>Number of Marriage Letter Issued (Non Moslem) by Month in Kerinci Regency 2015-2019</i>	141
4.5.4 Jumlah Kartu Tanda Penduduk yang Diterbitkan Menurut Bulan di Kabupaten Kerinci Tahun 2015 - 2019	142
<i>Number of Identity Card Issued by Month in Kerinci Regency 2015- 2019</i>	142
4.5.5 Jumlah Kartu Tanda Penduduk yang Diterbitkan Menurut Kecamatan di Kabupaten Kerinci Tahun 2016 - 2019	143
<i>Number of Identity Card Issued by Sub District in Kerinci Regency 2016-2019</i>	143
4.5.6 Jumlah Dokumen Perizinan dan Non Perizinan yang Dikeluarkan di Kabupaten Kerinci, 2019	144
<i>Number of License Issued in Kerinci Regency, 2019</i>	144
4.6 PENELITIAN	145
RESEARCH	145
4.6.1 Jumlah Peneliti Lokal Menurut Bulan di Kabupaten Kerinci Tahun 2015 - 2019.....	145
<i>Number of Local Researcher by Month in Kerinci Regency 2015-2019..</i>	145
4.6.2 Jumlah Penelitian Asing Menurut Negara Asal di Kabupaten Kerinci Tahun 2015 - 2019.....	146

	<i>Number of Foreign Researcher by Country of Origin in Kerinci Regency 2015-2019</i>	146
4.7	KELUARGA BERENCANA	147
	BIRTH CONTROL	147
4.7.1	Jumlah Pasangan Usia Subur dan Peserta KB Aktif di Kabupaten Kerinci, 2019	147
	<i>Number of Fertile Couple Age and Active Birth Control Acceptor in Kerinci Regency, 2019</i>	147
4.7.2	Jumlah Peserta KB Aktif Menurut Jenis Kontrasepsi yang Digunakan di Kabupaten Kerinci, 2019	148
	<i>Number of Active Birth Control Acceptor by Type of Contraceptive Used in Kerinci Regency, 2019</i>	148
5.	PERTANIAN, KEHUTANAN, PETERNAKAN, DAN PERIKANAN/ AGRICULTURE, FORESTRY, LIVESTOCK, AND FISHERY	151
5.1	HORTIKULTURA	156
	HORTICULTURE	156
5.1.1	Luas Panen Tanaman Sayuran Menurut Kecamatan dan Jenis Tanaman (ha), 2018 dan 2019	156
	<i>Harvested Area of Vegetables by Subdistrict and Kind of Plant (ha), 2018 and 2019</i>	156
5.1.2	Produksi Tanaman Sayuran Menurut Kecamatan dan Jenis Tanaman (ton), 2018 dan 2019	159
	<i>Production of Vegetables by Subdistrict and Kind of Plant (ton), 2018 dan 2019</i>	159
5.1.3	Luas Panen Tanaman Sayuran dan Buah-buahan Semusim Menurut Jenis Tanaman (ha), 2016–2019	162
	<i>Harvested Area of Seasonal Vegetables and Fruits by Kind of Plant (ha), 2016–2019</i>	162
5.1.4	Produksi Tanaman Sayuran dan Buah-buahan Semusim Menurut Jenis Tanaman (ton), 2016–2019	163
	<i>Production of Seasonal Vegetables and Fruits by Kind of Plant (ha), 2016–2019</i>	163
5.1.5	Luas Panen Tanaman Biofarmaka Menurut Kecamatan dan Jenis Tanaman (m ²), 2018 dan 2019	164
	<i>Harvested Area of Medicinal Plants by Subdistrict and Kind of Plant</i>	

	Halaman Page
	164
5.1.6	166
	166
5.1.7	168
	168
5.1.8	169
	169
5.1.9	170
	170
5.1.10	172
	172
5.1.11	174
	174
5.1.12	175
	175
5.1.13	176
	176
5.1.14	179
	179
5.2 PERKEBUNAN	180

	ESTATE CROPS	180
5.2.1	Luas Areal Tanaman Perkebunan Menurut Kecamatan dan Jenis Tanaman (ha), 2018 dan 2019	180
	<i>Planted Area of Estate Crops by Subdistrict and Type of Crops (ha), 2018 dan 2019</i>	<i>180</i>
5.2.2	Produksi Perkebunan Menurut Kecamatan dan Jenis Tanaman (ton), 2018 dan 2019.....	184
	<i>Production of Estate by Subdistrict and Type of Crops (ton), 2018 and 2019.....</i>	<i>184</i>
5.4	PETERNAKAN/LIVESTOCK.....	188
5.4.1	Populasi Ternak Menurut Kecamatan dan Jenis Ternak di Kabupaten Kerinci (Ekor), 2019.....	188
	<i>Livestock Population by Sub District and Kind of Livestock in Kerinci Regency, 2019</i>	<i>188</i>
5.4.2	Populasi Unggas Menurut Kecamatan dan Jenis Unggas di Kabupaten Kerinci (Ekor), 2019.....	189
	<i>Poultry Population by Sub District and Kind of Poultry in Kerinci Regency, 2019.....</i>	<i>189</i>
5.5	PERIKANAN/FISHERY.....	190
5.5.1	Produksi Perikanan Tangkap Menurut Kecamatan dan Jenis Ikan di Kabupaten Kerinci (Kilogram), 2019	190
	<i>Production of Fish Capture by Sub District and Kind of Fish in Kerinci Regency (Kilogram), 2019</i>	<i>190</i>
5.5.2	Produksi Perikanan Budidaya Menurut Kecamatan dan Jenis Ikan di Kabupaten Kerinci (Kilogram), 2019	191
	<i>Production of Aquaculture by Sub District and Kind of Fish in Kerinci Regency (Kg), 2019.....</i>	<i>191</i>
5.5.3	Luasan Area Perikanan Budidaya Menurut Kecamatan dan Jenis Budidaya di Kabupaten Kerinci, 2019	192
	<i>Aquaculture Area by Sub District and Type of Aquaculture in Kerinci Regency, 2019.....</i>	<i>192</i>
5.5.4	Perkembangan Sarana dan Alat Penangkapan Ikan Menurut Kecamatan dan Jenis di Kabupaten Kerinci (Unit), 2019.....	193
	<i>Number of Fish Capturing Tools by Sub District and Kind of Tools in Kerinci Regency (Unit), 2019.....</i>	<i>193</i>

5.5.5	Jumlah Nelayan Ikan Menurut Jenis di Kabupaten Kerinci, 2019	194
	<i>Number of Fisherman by Sub District and Kind of Methods in Kerinci Regency (Unit), 2019</i>	194
5.6	KEHUTANAN/FORESTRY	195
5.6.1	Luas Kawasan Hutan Produksi Menurut Kecamatan di Kabupaten Kerinci (hektar), 2019	195
	<i>Forest Area by Sub District in Kerinci Regency (hectare 2019</i>	195
6.	PERTAMBANGAN DAN ENERGI/MINING AND ENERGY	197
6.1	Daya Terpasang, Produksi, dan Distribusi Listrik PT. PLN (Persero) pada Cabang/Ranting PLN Menurut Kecamatan, 2019	202
	<i>Installed Electricity Power, Production, and Distribution of PT. PLN (Persero) at PLN Branch by Subdistrict, 2019</i>	202
6.2	Jumlah Pelanggan Listrik Menurut Kecamatan, 2015–2019	203
	<i>Number of Electricity Customers by Subdistrict, 2015–2019</i>	203
6.3	Jumlah Pelanggan dan Air yang Disalurkan Menurut Kecamatan, 2019	204
	<i>Number of Customers and Distributed Water by Subdistrict, 2019</i>	204
6.4	Jumlah Pelanggan dan Air yang Disalurkan Menurut Pelanggan di Kabupaten Kerinci, 2019	205
	<i>Number of Customers and Distributed Water by Type of Customers in Kerinci Regency, 2019</i>	205
6.5	Cakupan Pelayanan Air Bersih Menurut Kecamatan di Kabupaten Kerinci, 2019	206
	<i>Coverage Services of Regional Water Company by Subdistrict in Kerinci Regency, 2019</i>	206
7.	PARIWISATA/TOURISM	209
7.1	Jumlah Rumah Makan/Restoran Menurut Kecamatan, 2016–2019 ..	214
	<i>Number of Restaurants by Subdistrict, 2016–2019</i>	214
7.2	Daftar Nama Hotel dan Akomodasi Lainnya di Kabupaten Kerinci, 2019	215
	<i>Number of Hotel and Other Accomodations in Kerinci Regency, 2019.</i>	215
7.3	Jumlah Wisatawan Mancanegara dan Domestik di Kabupaten Kerinci, 2011 - 2019	216

	<i>Number of International and Domestic Visitors in Kerinci Regency, 2011 - 2019.....</i>	216
8.	SISTEM NERACA REGIONAL/SYSTEM OF REGIONAL ACCOUNTS	217
8.1.	Produk Domestik Regional Bruto Atas Dasar Harga Berlaku Menurut Lapangan Usaha (miliar rupiah), 2015–2019..... <i>Gross Regional Domestic Product at Current Market Prices by Industry (billion rupiahs), 2015–2019.....</i>	222 222
8.2	Produk Domestik Regional Bruto Atas Dasar Harga Konstan 2010 Menurut Lapangan Usaha (miliar rupiah), 2015–2019..... <i>Gross Regional Domestic Product at 2010 Constant Market Prices by Industry (billion rupiahs), 2015–2019</i>	224 224
8.3	Distribusi Persentase Produk Domestik Regional Bruto Atas Dasar Harga Berlaku Menurut Lapangan Usaha, 2015–2019..... <i>Percentage Distribution of Gross Regional Domestic Product at Current Market Prices by Industry, 2015–2019.....</i>	226 226
8.4	Laju Pertumbuhan Produk Domestik Regional Bruto Atas Dasar Harga Konstan 2010 Menurut Lapangan Usaha (persen), 2016–2019	228
	<i>Growth Rate of Gross Regional Domestic Product at 2010 Constant Market Prices by Industry (percent), 2016–2019</i>	228
8.5	Produk Domestik Regional Bruto Atas Dasar Harga Berlaku Menurut Jenis Pengeluaran (miliar rupiah), 2015–2019..... <i>Gross Regional Domestic Product at Current Market Prices by Type of Expenditure (million rupiahs), 2015–2019.....</i>	230 230
8.6	Produk Domestik Regional Bruto Atas Dasar Harga Konstan 2010 Menurut Jenis Pengeluaran (juta rupiah), 2015–2019	231
	<i>Gross Regional Domestic Product at 2010 Constant Market Prices by Type of Expenditure (million rupiahs), 2015–2019</i>	231
9.	TRANSPORTASI DAN KOMUNIKASI.....	233
	TRANSPORTATION AND COMMUNICATION.....	233
9.1	Panjang Jalan Menurut Kecamatan dan Pemerintahan yang Berwenang Mengelolanya di Kabupaten Kerinci (km), 2019	238
	<i>Length of Roads by Sub District and Level of Government Authority in Kerinci Regency (km), 2019.....</i>	238

	Halaman Page
9.2	Panjang Jalan Menurut Kecamatan dan Jenis Permukaan Jalan di Kabupaten Kerinci (km), 2019..... 239 <i>Length of Roads by Sub District and Type of Road Surface in Kerinci Regency (km), 2019</i> 239
9.3	Jumlah Kendaraan Bermotor yang Mendaftar Menurut Bulan dan Jenis Kendaraan di Kabupaten Kerinci, 2019..... 240 <i>Number of Motor Vehicles Registered by Month and Type of Vehicle in Kerinci Regency, 2019</i> 240
9.4	Jumlah Kantor Pos Pembantu Menurut Kecamatan di Kabupaten Kerinci, 2015-2019..... 241 <i>Number of Auxiliary Post Office by Sub District in Kerinci Regency, 2015-2019</i> 241
9.5	Banyaknya Pengiriman Surat dan Paket di Kantor Pos Sungai Penuh, 2019..... 242 <i>Number of Ordinary Mail and Packet Sent by Sungai Penuh Post Office, 2019</i> 242
10.	KEUANGAN DAERAH DAN KOOPERASI 243
	LOCAL FINANCE AND COOPERATION 243
10.1	KEUANGAN DAERAH..... 248
	LOCAL FINANCE..... 248
10.1.1	Realisasi Pendapatan Pemerintah Kabupaten Kerinci Menurut Jenis Pendapatan (juta rupiah), 2016–2019..... 248 <i>Actual Revenues of Government of Kerinci Regency by Source of Revenues (million rupiahs), 2016–2019</i> 248
10.1.2	Realisasi Belanja Pemerintah Kabupaten Kerinci Menurut Jenis Belanja (juta rupiah), 2017–2019..... 250 <i>Actual Expenditures of Government of Kerinci Regency by Kind of Expenditures (million rupiahs), 2017–2019</i> 250
10.1	KOPERASI 251
	COOPERATIVE..... 251
10.2.1	Jumlah Koperasi Menurut Jenis Koperasi dan Kecamatan di Kabupaten Kerinci, 2019..... 251 <i>Number of Cooperatives by Type of Cooperative and Sub District in Kerinci Regency, 2019</i> 251

	Halaman Page
10.2.2	Keragaan Koperasi Menurut Kecamatan di Kabupaten Kerinci Tahun 2019..... 254 <i>Characteristics of Cooperatives by Sub District in Kerinci Regency, 2019</i> 254
11.	PENGELUARAN PENDUDUK/POPULATION EXPENDITURE 257
11.1	Rata-rata Pengeluaran per Kapita Sebulan Menurut Kelompok Komoditas (rupiah) di Kabupaten Kerinci, 2018 dan 2019 263 <i>Monthly Average Expenditure per Capita by Comodity Group (rupiahs) in Kerinci Regency, 2018 and 2019</i> 263
11.2	Persentase Pengeluaran per Kapita Sebulan Menurut Kelompok Komoditas di Kabupaten Kerinci, 2018 dan 2019 265 <i>Percentage of Monthly Expenditure per Capita by Comodity Group in Kerinci Regency, 2018 and 2019</i> 265
11.3	Persentase Penduduk Menurut Golongan Pengeluaran Per Kapita Sebulan di Kabupaten Kerinci, 2019 267 <i>Percentage of Population by Per Capita Spending Group a Month in Kerinci Regency, 2019</i> 267
12.	PERDAGANGAN DAN INDUSTRI 269
	TRADE AND INDUSTRI 269
12.1	Jumlah Industri/ Usaha Mikro Kecil Dan Menengah (Rumah Tangga) Menurut Kecamatan di Kabupaten Kerinci, 2017-2019..... 274 <i>Number of Small and Home Industry By Sub District in Kerinci Regency, 2017-2019</i> 274
12.2	Jumlah Pedagang Pasar Pekan Menurut Kecamatan dan Lokasi Berdagang di Kabupaten Kerinci, 2018 275 <i>Number of Weekly Market Merchants by Sub District and Selling Place in Kerinci Regency, 2018</i> 275
12.3	Jumlah Perusahaan Menurut Bentuk Badan Hukum di Kabupaten Kerinci, 2016-2019 276 <i>Number of Establishments by Type of Business Entity in Kerinci Regency, 2016-2019</i> 276
12.4	Jumlah Sarana Perdagangan Menurut Jenisnya di Kabupaten Kerinci, 2017-2019 277 <i>Number of Trading Facilities by Type of Facility in Kerinci Regency, 2017-2019</i> 277

	Halaman Page
12.5	Jumlah Penerbitan Surat Izin Usaha Perdagangan (SIUP) di Kabupaten Kerinci, 2016-2019..... 278 <i>Number of Establishing a Trading Business License (SOUP) in Kerinci Regency, 2016-2019..... 278</i>
13.	PERBANDINGAN ANTAR KABUPATEN ATAU KOTA 279 REGENCY OR MUNICIPAL COMPARISON 279
13.1	Jumlah Penduduk menurut Kabupaten/Kota di Provinsi Jambi, 2015-2019..... 284 <i>Total Population by Regency / City in Jambi Province, 2015-2019..... 284</i>
13.2	Indeks Pembangunan Manusia Menurut Kabupaten/Kota di Provinsi Jambi, 2015-2019..... 285 <i>Human Development Index by Regency/City in Jambi Province, 2015-2019..... 285</i>
13.3	Laju Pertumbuhan Produk Domestik Regional Bruto Atas Dasar Harga Konstan 2010 Menurut Kabupaten/Kota di Provinsi Jambi (persen), 2015-2019 286 <i>Growth Rate of Gross Regional Domestic Product at 2010 Constant Market Prices by Regency/City in Jambi Province (percent), 2015-2019 286</i>
13.4	Jumlah Penduduk Miskin Menurut Kabupaten/Kota di Provinsi Jambi (Ribu), 2015-2019..... 287 <i>Number of Poor People by Regency/City in Jambi Province (thousand), 2015-2019 287</i>

DAFTAR GAMBAR/LIST OF FIGURES

	Halaman Page
1.1 Luas Daerah menurut Kecamatan (%), 2019.....	4
Area of Subdistrict (%), 2019	4

<https://kerincikab.bps.go.id>

PENJELASAN UMUM/EXPLANATORY NOTES

Tanda-tanda, satuan-satuan, dan lain-lainnya yang digunakan dalam publikasi ini adalah sebagai berikut:

Symbols, measurement units, and acronyms which are used in this publication, are as follows:

1. TANDA-TANDA/SYMBOLS

Data tidak tersedia/Data not available	: ...
Tidak ada atau nol /Null or zero	: -
Data dapat diabaikan/Data negligible	: 0
Tanda decimal/Decimal point	: ,
Data tidak dapat ditampilkan/Not applicable	: NA
Angka estimasi/Estimated figures	: e
Angka diperbaiki/Revised figures	: r
Angka sementara/Preliminary figures	: x
Angka sangat sementara/Very preliminary figures	: xx
Angka sangat sangat sementara/Very very preliminary figures	: xxx

2. SATUAN/UNITS

barel/barrel	: 158,99 liter/litres = 1/6,2898 m ³
hektar (ha)/hectare (ha)	: 10 000 m ²
kilometer (km)/kilometres (km)	: 1 000 meter/meters (m)
knot/knot	: 1,8523 km/jam (km/hour)
kuintal/quintal	: 100 kg
KWh	: 1 000 Watt hour
MWh	: 1 000 KWh
liter (untuk beras)/litre (for rice)	: 0,80 kg
MMSCF	: 1/35,3 m ³
metrik ton (m.ton)/metric ton (m. ton)	: 0,98421 long ton = 1 000 kg
ons/ounce	: 28,31 gram/grams
ton	: 1 000 kg

Satuan lain: buah, dus, butir, helai/lembar, kaleng, batang, pulsa, ton kilometer (ton-km), jam, menit, persen (%).

Other units: unit, pack, pieces, sheet, tin, pulse, ton-kilometres(ton-km), hour, minute, percent (%).

Perbedaan angka di belakang koma disebabkan oleh pembulatan angka.

The difference in decimal numbers is caused by rounding.

DAFTAR SINGKATAN/ LIST OF ABBREVIATIONS

SI	: Stasiun Iklim
SIMPK	: Stasiun Meteorologi Pertanian Khusus
t.t	: Tempat tidur
BCG	: Bacillus Calmette Guerin
DPT	: Difteri, Pertusis, Tetanus
TT	: Tetanus Toxoid
IOT	: Industri Obat Tradisional/ <i>Traditional Medicine Industry</i>
IKOT	: Industri Kecil Obat Tradisional/ <i>Traditional Medicine Small</i>
Alkes	: Alat kesehatan/ <i>Health Kits</i>
PKRT	: Perbekalan Kesehatan Rumah tangga/ <i>Household Health Logistics</i>
Kompl	: Komplemen/ <i>Complement</i>
IRTP	: Industri Pangan Produksi Rumah Tangga/ <i>Foods Home Industry</i>
PBF	: Pedagang Besar Farmasi/ <i>Pharmacy Whole-seller</i>
GFK	: Gudang Farmasi Kab/Kota/Regency/ <i>Municipality Pharmacy Warehouse</i>
RB	: Rumah Bersalin/ <i>Delivery House</i>
Pustu	: Puskesmas pembantu/ <i>Auxiliary Public Health Center</i>
BP	: Balai Pengobatan/ <i>Polyclinic</i>
TPS	: Tempat Pembuangan Sementara / <i>landfill</i>
Jamkesmas	: Jaminan kesehatan masyarakat miskin/ <i>Poor public health insurance</i>
PJKMU	: Program Jaminan Kesehatan Masyarakat Umum
SIUP	: Surat Ijin Usaha Perdagangan/ <i>Trading Permission Letter</i>
TDP	: Tanda Daftar Perusahaan/ <i>Company Registration Identity</i>
API	: Angka Pengenal Importir/ <i>Importer's Identity Number</i>

Statistik Kunci, 2017–2019 Key Statistics, 2017–2019

Rincian/Description	Satuan/Unit	2017	2018	2019
(1)	(2)	(5)	(6)	(7)
SOSIAL/SOCIAL				
Penduduk ¹ /Population ¹	juta/million			
Laju Pertumbuhan Penduduk ¹ /Population Growth ¹	%			
Angka Kelahiran Total-AKT ¹ /Total Fertility Rate-TFR ¹	anak/child			
Angka Kematian Bayi-AKB (per 1000 kelahiran hidup) ¹ Infant Mortality Rate-IMR (per 1000 life births) ¹	bayi infant			
Angka Harapan Hidup ¹ -e _y /Life Expectancy Rate ¹	tahun/years			
Angka Melek Huruf Usia 15+/Literacy Rate Aged 15+	%			
Tingkat Partisipasi Angkatan Kerja -TPAK ² Labour Force Participation Rate-LFPR ²	%			
Tingkat Pengangguran Terbuka-TPT ² Unemployment Rate-UR ²	%			
Penduduk Miskin ³ /Poor People ⁴	juta/million			
Persentase Penduduk Miskin ⁴ Percentage of Poor People ⁴	%			
Indeks Pembangunan Manusia-IPM ⁵ Human Development Index ⁵	–			
EKONOMI/ECONOMIC				
Produk Domestik Bruto (PDB) Harga Berlaku ⁶ Gross Domestic Bruto (GDP) at Current Price ⁶	triliun rupiah trillion rupiahs			
Laju Pertumbuhan Ekonomi ⁷ /Economic Growth ⁷	%			
PDB Per Kapita Harga Berlaku ^{6,8} Per Capita of GDP at Current Price ^{6,8}	juta rupiah million rupiahs			
Inflasi/Inflation (y-o-y)	%			
Ekspor/Export	miliar/billion US\$			
Impor/Import	miliar/billion US\$			
Wisatawan Asing/Foreign Tourists	juta/million			
Uang Beredar Luas (M ₂) Broad Money	triliun rupiah trillion rupiahs			
Posisi Cadangan Devisa/Reserve Asset Position	miliar/billion US\$			
Realisasi Penanaman Modal Dalam Negeri-PMDN Realization of Domestic Investment	triliun rupiah trillion rupiahs			
Realisasi Penanaman Modal Asing-PMA Realization of Foreign Investment	miliar/billion US\$			
Suku Bunga Sertifikat Bank Indonesia (1 bulan) ¹⁰ Interest Rate of Bank Indonesia Certificate (1 month) ¹⁰	%			
Kurs Tengah US\$/Middle Rates of US\$	rupiah/rupiahs			
Indeks Harga Saham Gabungan (IHSG) Composite Stocks Price Index (CSP)	–			

- Catatan/Notes: ¹ Data 2006–2009: berdasarkan hasil SUPAS 2005; mulai 2010: Hasil proyeksi penduduk Indonesia 2010–2035 (pertengahan tahun/Juni)/*Data in 2006–2009: based on SUPAS 2005; since 2010: The result of Indonesia population prjection 2010–2035 (mid year/June)*
- ² Kondisi Agustus/*Condition at August*
- ³ Menggunakan penimbang hasil proyeksi penduduk tahun 2010–2035/*Weighted by the 2010–2035 population projection*
- ⁴ Kondisi Maret/*Condition at March*
- ⁵ Sejak tahun 2010, IPM dihitung dengan metode baru. Komponen IPM metode baru adalah angka harapan hidup saat lahir, harapan lama sekolah, rata-rata lama sekolah, dan pengeluaran per kapita/*Since 2010, HDI was calculated using new method. New HDI component are life expectancy at birth, expected years of schooling, means years of schooling, and expenditure per capita*
- ⁶ Mulai tahun 2010 mengadopsi *System of National Account 2008 (SNA 2008)*/*Since 2010 is in line with System of National Account 2008 (SNA 2008)*
- ⁷ Sebelum 2011 menggunakan tahun dasar 2000 (2000=100), mulai 2011 menggunakan tahun dasar 2010 (2010=100)/*Before 2011 using 2000 base year (2000=100), since 2011 using 2010 base year (2010=100)*
- ⁸ Mulai 2010 proyeksi penduduk berdasarkan hasil SP2010/*Since 2010 population projection based on SP2010*
- ⁹ IHK 82 kota (2012 = 100)/*CPI 82 cities (2012 = 100)*
- ¹⁰ Mulai 2010: menggunakan SBI 9 bulan/*Since 2010: using SBI 9 month*



Letak Astronomis:
01°40' dan 02°26' Lintang Selatan
101°08' - 101°50' Bujur Timur

Luas Wilayah :
344,931 Ha (3 449,31 Km²)

Wilayah Administrasi:
16 Kecamatan
285 Desa
2 Kelurahan

ULASAN

Kabupaten Kerinci terletak pada posisi 01°40' dan 02°26' Lintang Selatan, serta 101°08' sampai dengan 101°50' Bujur Timur. Wilayah Provinsi Jambi sepenuhnya berada di selatan garis khatulistiwa. Luas wilayah Kabupaten Kerinci adalah 344.931 Ha atau 3.449,31 km². Lebih setengah dari luas wilayah tersebut merupakan wilayah TNKS dan sisanya digunakan untuk kawasan budidaya dan pemukiman penduduk.

Wilayah administrasi Kabupaten Kerinci terdiri dari 16 wilayah kecamatan. Kecamatan-kecamatan tersebut (diurut dari wilayah terluas) adalah sebagai berikut: Batang Merangin (507,65 km²), Gunung Raya (389,26 km²), Keliling Danau (363,41 km²), Gunung Kerinci (348,06 km²), Siulak Mukai (275,49 km²), Danau Kerinci (229,33 km²), Bukit Kerman (213,69 km²), Air Hangat (211,34 km²), Kayu Aro Barat (204,75 km²), Air Hangat Timur (182,33 km²), Gunung Tujuh (166,59 km²), Siulak (142,77 km²), Kayu Aro (114,66 km²), Sitingau Laut (58,10 km²), Depati VII (27,73 km²) serta Air Hangat Barat (14,13 km²).

DESCRIPTION

Kerinci Regency is located in the positions of 01 ° 40' and 02 ° 26' South Latitude, and 101 ° 08' to 101 ° 50' East Longitude. The Jambi Province is entirely south of the equator. The area of Kerinci Regency is 344,931 Ha or 3,449.31 km². More than half of the area is TNKS and the rest is used for cultivation and residential areas.

The administrative area of the Kerinci Regency consists of 16 districts. The sub-districts (sorted from the largest area) are as follows: Batang Merangin (507,65 km²), Gunung Raya (389,26 km²), Keliling Danau (363,41 km²), Gunung Kerinci (348,06 km²), Siulak Mukai (275,49 km²), Danau Kerinci (229,33 km²), Bukit Kerman (213,69 km²), Air Hangat (211,34 km²), Kayu Aro Barat (204,75 km²), Air Hangat Timur (182,33 km²), Gunung Tujuh (166,59 km²), Siulak (142,77 km²), Kayu Aro (114,66 km²), Sitingau Laut (58.10 km²), Depati VII (27,73 km²) and Air Hangat Barat (14.13 km²).

Gambar 1.1 Luas Daerah menurut Kecamatan (%), 2019
Figures 1.1 Area of Subdistrict (%), 2019

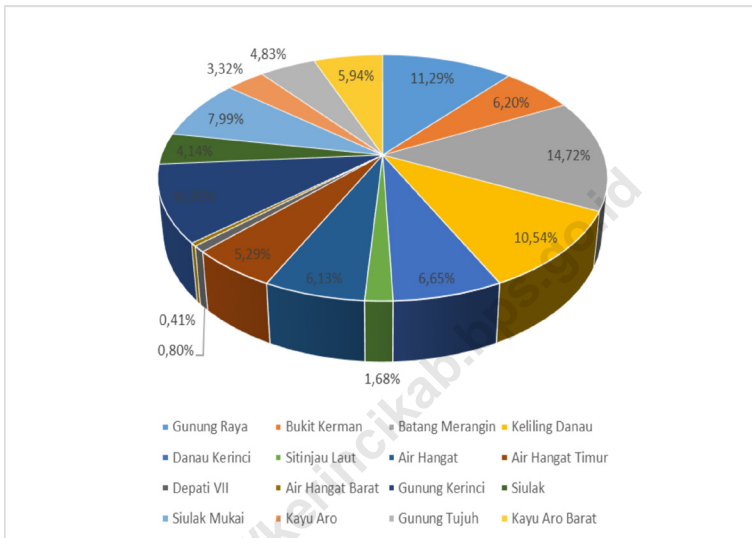

Sumber/Source : Bappeda Kerinci dalam Lakip Pemda Kerinci/Planning and Development Office in Regional Performance of Kerinci

1.1 KEADAAN GEOGRAFI GEOGRAPHY CONDITION

Tabel 1.1.1 **Luas Daerah dan Jumlah Pulau Menurut Kecamatan 2019**
Table 1.1.1 **Total Area and Number of Islands by Subdistrict, 2019**

Kecamatan Subdistrict	Ibukota Kecamatan Capital of Subdistrict	Luas Total Area (km ² /sq.km)
(1)	(2)	(3)
Gunung Raya	Lempur Tengah	389,26
Bukit Kerman	Pondok	213,69
Batang Merangin	Tamiai	507,65
Keliling Danau	Jujun	363,41
Danau Kerinci	Sanggaran Agung	229,33
Sitinjau Laut	Hiang	58,10
Air Hangat	Semurup	211,34
Air Hangat Timur	Sungai Tutung	182,33
Depati VII	Koto Tuo	27,73
Air Hangat Barat	Koto Cayo	14,13
Gunung Kerinci	Siulak Deras	348,06
Siulak	Dusun Baru	142,77
Siulak Mukai	Mukai Pintu	275,49
Kayu Aro	Tanjung Bungo	114,66
Gunung Tujuh	Pelompek	166,59
Kayu Aro Barat	Bedeng Dua	204,75
Kerinci	Siulak	3 449,31 *

Lanjutan Tabel/*Continued Table 1.1.1*

Kecamatan Subdistrict	Persentase terhadap Luas Kabupaten Percentage to District's Area	Jumlah Pulau Number of Islands
(1)	(4)	(5)
Gunung Raya	11,29	1
Bukit Kerman	6,20	1
Batang Merangin	14,72	1
Keliling Danau	10,54	1
Danau Kerinci	6,65	1
Sitinjau Laut	1,68	1
Air Hangat	6,13	1
Air Hangat Timur	5,29	1
Depati VII	0,80	1
Air Hangat Barat	0,41	1
Gunung Kerinci	10,09	1
Siulak	4,14	1
Siulak Mukai	7,99	1
Kayu Aro	3,32	1
Gunung Tujuh	4,83	1
Kayu Aro Barat	5,94	1
Kerinci	100,00	1

Catatan/Note: * Angka masih sangat sementara

Sumber/Source: Bappeda Kerinci dalam Lakip Pemda Kerinci/*Planning and Development Office in Regional Performance of Kerinci*

Tabel
Table 1.1.2

Tinggi Wilayah dan Jarak ke Ibukota, 2019
Altitude and Distance to the Capital, 2019

Kecamatan Subdistrict	Tinggi Wilayah (mdpl) Altitude (m a.s.l)	Jarak ke Ibukota Distance to the Capital
(1)	(2)	(3)
Gunung Raya	-	40,00
Bukit Kerman	-	40,00
Batang Merangin	-	41,00
Keliling Danau	-	19,00
Danau Kerinci	-	16,00
Sitinjau Laut	-	8,00
Air Hangat	-	9,00
Air Hangat Timur	-	7,00
Depati VII	-	5,00
Air Hangat Barat	-	10,00
Gunung Kerinci	-	23,00
Siulak	-	13,00
Siulak Mukai	-	14,00
Kayu Aro	-	45,00
Gunung Tujuh	-	58,00
Kayu Aro Barat	-	39,00
Kerinci	-	-

Sumber/Source: BPS, Pendataan Potensi Desa 2018 Kabupaten Kerinci/BPS, Village Potential Survey of Kerinci Regency 2018

Tabel
Table 1.1.3**Luas Wilayah TNKS dan Lahan Budidaya Menurut Kecamatan, 2019**
TNKS Area and Cultivation Area by Subdistrict in Kerinci Regency, 2019

Kecamatan Subdistrict	Luas TNKS (km²) TNKS area (km²)	Luas Lahan Budidaya (km²) Cultivation Area (km²)
(1)	(2)	(3)
Gunung Raya	20 222,24	18 447,66
Bukit Kerman	10 413,01	10 832,38
Batang Merangin	31 578,63	18 812,15
Keliling Danau	23 236,19	12 974,62
Danau Kerinci	16 524,43	6 328,85
Sitinjau Laut	1 789,44	3 994,05
Air Hangat	16 799,62	4 317,49
Air Hangat Timur	-	1 413,49
Depati VII	510,15	2 246,52
Air Hangat Barat	11 257,91	6 975,33
Gunung Kerinci	17 444,21	17 338,47
Siulak	6 814,44	7 441,60
Siulak Mukai	19 857,60	7 670,79
Kayu Aro	5 959,24	5 507,13
Gunung Tujuh	11 915,50	8 541,64
Kayu Aro Barat	10 579,69	5 882,39
Kerinci	204 902,30	138 724,56

Sumber/Source: Bappeda Kerinci dalam Lakip Pemda Kerinci/Planning and Development Office in Regional Performance of Kerinci

Tabel
Table 1.1.4**Batas-Batas Wilayah Kecamatan di Kabupaten Kerinci**
The Sub District Borders of Kerinci Regency

Kecamatan Subdistrict	Mata Angin Direction	Batas Wilayah Borders Area
(1)	(2)	(3)
Gunung Raya	a. Utara/ North	Kecamatan Keliling Danau
	b. Selatan/ South	Provinsi Bengkulu
	c. Timur/ East	Kecamatan Batang Merangin
	d. Barat/ South	Provinsi Bengkulu dan Sumatera Barat
Bukit Kerman	a. Utara/ North	Kecamatan Danau Kerinci
	b. Selatan/ South	Kecamatan Gunung Raya
	c. Timur/ East	Kecamatan Batang Merangin
	d. Barat/ South	Kecamatan Keliling Danau
Batang Merangin	a. Utara/ North	Kecamatan Danau Kerinci
	b. Selatan/ South	Kabupaten Merangin
	c. Timur/ East	Kabupaten Merangin
	d. Barat/ South	Kecamatan Gunung Raya
Keliling Danau	a. Utara/ North	Kota Sungai Penuh
	b. Selatan/ South	Kecamatan Gunung Raya
	c. Timur/ East	Kecamatan Danau Kerinci
	d. Barat/ South	Provinsi Bengkulu
Danau Kerinci	a. Utara/ North	Kecamatan Sitanjau Laut & Air Hangat Timur
	b. Selatan/ South	Kecamatan Batang Merangin
	c. Timur/ East	Kabupaten Merangin
	d. Barat/ South	Kecamatan Keliling Danau

Lanjutan Tabel/*Continued Table 1.1.4*

Kecamatan Subdistrict	Mata Angin Direction	Batas Wilayah Borders Area
(1)	(2)	(3)
Sitinjau Laut	a. Utara/ <i>North</i>	Kecamatan Air Hangat Timur
	b. Selatan/ <i>South</i>	Kecamatan Danau Kerinci
	c. Timur/ <i>East</i>	Kecamatan Danau Kerinci
	d. Barat/ <i>South</i>	Kota Sungai Penuh & Kecamatan Keliling Danau
Air Hangat	a. Utara/ <i>North</i>	Kecamatan Siulak
	b. Selatan/ <i>South</i>	Kecamatan Air Hangat Timur & Depati Tujuh
	c. Timur/ <i>East</i>	Kabupaten Bungo & Kecamatan Danau Kerinci
	d. Barat/ <i>South</i>	Kecamatan Siulak
Air Hangat Timur	a. Utara/ <i>North</i>	Kecamatan Air Hangat
	b. Selatan/ <i>South</i>	Kecamatan Sitinjau Laut
	c. Timur/ <i>East</i>	Kecamatan Danau Kerinci
	d. Barat/ <i>South</i>	Kecamatan Air Hangat & Depati Tujuh
Depati VII	a. Utara/ <i>North</i>	Kecamatan Air Hangat
	b. Selatan/ <i>South</i>	Kota Sungai Penuh
	c. Timur/ <i>East</i>	Kecamatan Air Hangat Timur
	d. Barat/ <i>South</i>	Kecamatan Siulak
Air Hangat Barat	a. Utara/ <i>North</i>	Kecamatan Siulak
	b. Selatan/ <i>South</i>	Kecamatan Air Hangat Timur & Depati Tujuh
	c. Timur/ <i>East</i>	Kecamatan Air Hangat
	d. Barat/ <i>South</i>	Kecamatan Siulak
Gunung Kerinci	a. Utara/ <i>North</i>	Kecamatan Kayu Aro
	b. Selatan/ <i>South</i>	Kecamatan Siulak
	c. Timur/ <i>East</i>	Kecamatan Siulak
	d. Barat/ <i>South</i>	Provinsi Sumatera Barat

Lanjutan Tabel/*Continued Table 1.1.4*

Kecamatan Subdistrict	Mata Angin Direction	Batas Wilayah Borders Area
(1)	(2)	(3)
Siulak	a. Utara/ <i>North</i>	Kecamatan Gunung Tujuh & Kayu Aro
	b. Selatan/ <i>South</i>	Kecamatan Air Hangat & Depati Tujuh
	c. Timur/ <i>East</i>	Kabupaten Bungo & Kecamatan Air Hangat
	d. Barat/ <i>South</i>	Kecamatan Gunung Kerinci
Siulak Mukai	a. Utara/ <i>North</i>	Kecamatan Gunung Tujuh
	b. Selatan/ <i>South</i>	Kecamatan Air Hangat
	c. Timur/ <i>East</i>	Kabupaten Bungo & Kecamatan Air Hangat
	d. Barat/ <i>South</i>	Kecamatan Siulak
Kayu Aro	a. Utara/ <i>North</i>	Provinsi Sumatera Barat & Kecamatan Gunung Tujuh
	b. Selatan/ <i>South</i>	Kecamatan Gunung Kerinci
	c. Timur/ <i>East</i>	Kecamatan Siulak & Gunung Tujuh
	d. Barat/ <i>South</i>	Provinsi Sumatera Barat
Gunung Tujuh	a. Utara/ <i>North</i>	Provinsi Sumatera Barat
	b. Selatan/ <i>South</i>	Kecamatan Kayu Aro & Siulak
	c. Timur/ <i>East</i>	Kabupaten Bungo & Kecamatan Siulak
	d. Barat/ <i>South</i>	Kecamatan Kayu Aro
Kayu Aro Barat	a. Utara/ <i>North</i>	Kecamatan Kayu Aro
	b. Selatan/ <i>South</i>	Kecamatan Gunung Kerinci
	c. Timur/ <i>East</i>	Kecamatan Kayu Aro
	d. Barat/ <i>South</i>	Kecamatan Gunung Kerinci

Sumber/*Source*: Bappeda Kerinci dalam Lakip Pemda Kerinci/*Planning and Development Office in Regional Performance of Kerinci*

1.2 IKLIM CLIMATE

Tabel 1.2.1 **Rata-rata Suhu dan Kelembaban Udara Menurut Bulan di Kabupaten Kerinci, 2019**
Table 1.2.1 **Average Temperature and Humidity by Month in Kerinci Regency, 2019**

Bulan/ Month	Suhu Udara/ Temperature (°C)			Kelembaban Udara/ air humidity		
	Maksimum/ Maximum	Minimum/ Minimum	Rata- Rata/ Average	Maksimum/ Maximum	Minimum/ Minimum	Rata- Rata/ Average
(1)	(2)	(3)	(4)	(5)	(6)	(7)
Januari / January	28,5	19,6	22,5	98	48	84
Februari / February	29,0	19,6	21,8	98	49	86
Maret / March	29,4	18,7	22,6	99	48	83
April / April	29,6	19,8	23,1	97	50	84
Mei / May	29,7	19,1	24,1	99	44	82
Juni / June	29,0	20,6	23,0	98	48	84
Juli / July	28,8	19,1	22,2	99	43	80
Agustus / August	29,1	17,5	22,3	97	31	78
September / September	29,9	17,8	22,1	98	27	76
Oktober / October	29,1	18,4	22,9	97	33	76
November / November	29,5	18,8	23,2	98	28	79
Desember / December	29,8	20,0	23,4	96	53	7
Rata-Rata/ Average	29,3	19,1	22,8	98	42	82

Sumber/Source: BMKG Stasiun Meteorologi Depati Parbo Kerinci/ Depati Parbo Meteorological Station

Tabel
Table 1.2.2

**Rata-Rata Tekanan Udara, Kecepatan Angin dan
Penyinaran Matahari Menurut Bulan di Kabupaten
Kerinci, 2019**
*Average Atmospheric Pressure, Wind Velocity and Duration
of Sunshine by Month in Kerinci Regency, 2019*

Bulan/ Month	Tekanan Udara/ Atmospheric Pressure (mb)	Kecepatan Angin/ Wind Velocity (knot)	Penyinaran Matahari/ Duration of Sunshine (%)
(1)	(2)	(3)	(4)
Januari / January	1015,5	4	41
Februari/ February	1016,0	4	41
Maret/ March	1015,5	4	54
April/ April	1014,5	4	50
Mei/ May	1015,2	5	71
Juni/ June	1014,7	4	51
Juli/ July	1015,4	4	65
Agustus/ August	1015,5	5	71
September/ September	1016,3	5	73
Oktober/ October	1015,0	5	60
November/ November	1015,0	4	58
Desember/ December	1014,8	4	49
Rata-Rata/ Average	1015,3	4	57

Sumber/Source: BMKG Stasiun Meteorologi Depati Parbo Kerinci/Depati Parbo Meteorological Station

Tabel 1.2.3 Jumlah Curah Hujan dan Hari Hujan Menurut Bulan di Kabupaten Kerinci, 2019
Table 1.2.3 Amount of Precipitation and Number of Rainy Days by Month in Kerinci Regency, 2019

Bulan/ Month	Curah Hujan/ Precipitation (mm ³)	Hari Hujan/ Rainy Days	Kelembaban Relatif (%)
(1)	(2)	(3)	(4)
Januari / January	89,5	14	84
Februari / February	250,0	22	86
Maret / March	199,7	17	83
April / April	240,2	20	84
Mei / May	129,0	10	82
Juni / June	174,9	14	84
Juli / July	54,5	8	80
Agustus / August	37,8	5	78
September / September	150,8	8	76
Oktober / October	94,8	10	76
November / November	118,7	8	79
Desember / December	342,5	21	87
Rata-Rata / Average	156,9	13	82

Sumber/Source: BMKG Stasiun Meteorologi Depati Parbo Kerinci/ Depati Parbo Meteorological Station



Wilayah Administrasi:

16 Kecamatan

285 Desa

2 Kelurahan

Ibukota Kabupaten:

Siulak

Pegawain Negeri Sipil

Laki-laki : 2452

Perempuan : 2420

PENJELASAN TEKNIS

1. Anggota Dewan Perwakilan Rakyat Daerah (DPRD) dipilih melalui pemilihan umum (pemilu) dan dilantik dalam masa jabatan lima tahun.
2. Susunan pemerintahan Kabupaten Kerinci periode 2014–2019 terdiri dari Bupati, Wakil Bupati, Sekretariat dan Dinas/Badan/Kantor.
3. Sekretariat terdiri dari sekretariat daerah dan sekretariat DPRD.
4. Dinas, Badan dan Kantor terdiri atas Sekretariat Daerah, Inspektorat Daerah, Dinas Pendidikan, Dinas Kesehatan, Dinas Pekerjaan Umum dan Perumahan Rakyat, Dinas Sosial, Dinas Pengendalian Penduduk, Keluarga Berencana, Pemberdayaan Perempuan dan Perlindungan Anak, Dinas Tanaman Pangan dan Hortikultura, Dinas Perkebunan dan Peternakan, Dinas Ketahanan Pangan, Dinas Perikanan, Dinas Kependudukan dan Pencatatan Sipil, Dinas Pemberdayaan Masyarakat dan Desa, Dinas Penanaman Modal, Pelayanan Terpadu Satu Pintu dan Tenaga Kerja, Dinas Koperasi, Perindustrian dan Perdagangan, Dinas Pariwisata, Kebudayaan, Pemuda dan Olahraga, Dinas Perhubungan, Dinas Lingkungan Hidup, Dinas Sat-Pol PP dan Pemadam

TECHNICAL NOTES

1. *Regional House of Representatives (DPRD) members are elected through a general election and appointed for a five-years membership.*
2. *The government structure of the Kerinci Regency period 2009–2014 consists of regent, vice of regent, secretary, and Office/Services.*
3. *Secretary consist of regional secretary and secretary of Regional House of Representatives (DPRD)*
4. *Office / Services consist of Secretary of Regency, Inspectorate of Regency, Education Office, Health Office, Public Works and Public Housing Office, Social Office, Birth Control, Woman Empowering and Children Protection Office, Agricultural Office, Plantation and Livestock Office, Food Availability Office, Fishery Office, Demography and Civil Administration Office, Community and Village Development Office, Investment, Integrated Services and Labour Office, Cooperation, Industry and Trade Office, Tourism, Culture, Youth and Sport Office, Liaison Office, Environment Office, Pamong Praja and Fire Extinguisher Office, Regional Planning, Research and Development Office, Regional Asset and Financial Management Office, Regional Tax and Retribution Management Office, Regional Employment and Human Resources Development Office, Nation and*

Kebakaran, Badan Perencanaan Pembangunan, Penelitian dan Pengembangan Daerah, Badan Pengelola Keuangan dan Aset Daerah, Badan Pengelolaan Pajak dan Retribusi Daerah, Badan Kepegawaian dan Pengembangan Sumber Daya Manusia Daerah, Badan Kesatuan Bangsa dan Politik, Badan Penanggulangan Bencana Daerah, dan RSUD Mayjen H.A Thalib.

Politic Office, Disaster Office, and Mayjen H.A. Thalib Hospital

<https://kerincikab.bps.go.id>

ULASAN

Kabupaten Kerinci dibentuk berdasarkan Undang-Undang Nomor 58 Tahun 1958. Kabupaten Kerinci termasuk kabupaten induk di Provinsi Jambi. Kemudian pada tahun 2008, Sungai Penuh (bersama 4 kecamatan lainnya) yang awalnya merupakan ibukota Kabupaten Kerinci, dimekarkan sebagai kota otonom.

Kabupaten Kerinci telah mengalami perkembangan yang cukup signifikan dalam bidang pemerintahan. Kabupaten Kerinci tahun 2008 hanya memiliki 8 kecamatan, kini menjadi 16 kecamatan dengan jumlah desa sebanyak 287 desa/kelurahan.

Jumlah Pegawai Negeri Sipil di Kabupaten Kerinci pada tahun 2019 adalah sebanyak 4.872 orang, jumlah total bertambah sebanyak 4 orang dari tahun 2018 yaitu 4.868 orang.

Jika diklasifikasikan berdasarkan jenis kelamin, Pegawai Negeri Sipil laki-laki (2.452 orang) lebih banyak dari perempuan (2.420 orang). Sedangkan jika diklasifikasikan berdasarkan pendidikan tertinggi yang ditamatkan, sebagian besar adalah sarjana yaitu sebanyak 3.690 orang. Jika diklasifikasikan berdasarkan pangkat/golongan, paling banyak adalah golongan IV/a.

DESCRIPTION

Kerinci Regency is formed on Law No. 58/1958. Kabupaten Kerinci was the main regency of Jambi Province. In 2008, Sungai Penuh (with other 4 Sub Districts), the capital city of Kerinci Regency, separated as a new autonomous city.

Kerinci Regency has made a significant developments in governmental system. Kerinci Regency now has 16 Sub District compared to 8 Sub District in 2008 with a total of 287 villages / kelurahan.

The number of Civil Servants in Kerinci Regency in 2019 was as many as 4.872 people, the total number increasing by 4 people from 2018 which was 4.868 people.

If classified by gender, male Civil Servants (2,452 people) are more than women (2,420 people). Whereas if it is classified based on the highest education completed, the majority are bachelor as many as 3,690 people. If classified according to rank / class, most are group IV/a.

2.1 WILAYAH ADMINISTRATIF ADMINISTRATIVE AREA

Tabel 2.1.1 **Jumlah Desa¹/Kelurahan Menurut Kecamatan 2015–2019**
Table 2.1.1 **Number of Villages¹/Kelurahan by Subdistrict, 2015–2019**

Kecamatan Subdistrict	2015	2016	2017	2018	2019
(1)	(2)	(3)	(4)	(5)	(6)
Gunung Raya	12	12	12	12	12
Bukit Kerman	15	15	15	15	15
Batang Merangin	9	9	9	9	9
Keliling Danau	32	32	32	32	32
Danau Kerinci	19	19	19	19	19
Sitinjau Laut	20	20	20	20	20
Air Hangat	16	16	16	16	16
Air Hangat Timur	25	25	25	25	25
Depati VII	20	20	20	20	20
Air Hangat Barat	12	12	12	12	12
Gunung Kerinci	16	16	16	16	16
Siulak	26	26	26	26	26
Siulak Mukai	14	14	14	14	14
Kayu Aro	21	21	21	21	21
Gunung Tujuh	13	13	13	13	13
Kayu Aro Barat	17	17	17	17	17
Kerinci	287	287	287	287	287

Catatan/Note: ¹Termasuk Unit Permukiman Transmigrasi (UPT)/Include Transmigration Settlement Unit
 Sumber/Source: Peraturan Kepala Badan Pusat Statistik Nomor 29 Tahun 2018 Tanggal 15 Januari 2018 tentang Perubahan Atas Peraturan Kepala Badan Pusat Statistik Nomor 55 Tahun 2017 tentang Kode dan Nama Wilayah Kerja Statistik Tahun 2017
 Chief Statistician Regulation Number 29/2018, January 15 2018, as a revision of Chief Statistician Regulation Number 55 of 2017 on Code and Name of Regional Level of Data Collection

Tabel
Table 2.1.2**Nama-Nama Bupati di Kabupaten Kerinci**
Names of Regent in Kerinci Regency

Nama/Name	Lama Menjabat		Keterangan/Note
	Mulai	Sampai	
(1)	(2)	(3)	(4)
Mohd. Noeh	1958	1960	Pejabat
Yusuf Nasri	1960	1964	Bupati
H. Ali Hamzah	1964	1964	Pejabat
Drs. Z. Mukhtar Daeng M.	1964	1965	Pejabat
Yusuf Rusdi (Letkol)	1965	1966	Pejabat
Syamsu Bahrhun	1966	1968	Pejabat
M. Koekoeh (Kol)	1968	1969	Bupati
M.A.A.DT. Majo Indo	1969	1969	Bupati
Drs. Ahmad Daud	1969	1972	Bupati
Rusdi Sayuti, BA	1972	1977	Bupati
Jamaludin Tambunan. Sh	1977	1978	Pejabat
Nazar Efendi (Letkol)	1978	1983	Bupati
Drs. H. Mohd. Awal	1983	1988	Bupati
Drs. Hasmi Mukhtar	1988	1993	Bupati
H. Bambang Sukowinarno	1993	1998	Bupati
H. A. Jazid Idris, SH	1998	1999	Pelaksana Tugas
H. Fauzi Siin (Letkol Purn)	1999	2009	Bupati
H. Murasman	2009	2014	Bupati
DR. H. Adiroza, M. Si	2014	2019	Bupati

Catatan/Note:

Sumber/Source: Bagian Pemerintahan - Sekretariat Daerah Kabupaten Kerinci
Government Division - Regional Secretary of Kerinci Regency

Tabel
Table 2.1.3**Nama-Nama Camat di Kabupaten Kerinci**
Names Head of Subdistrict in Kerinci Regency

Kecamatan	Nama	NIP
<i>District</i>	<i>Name</i>	<i>Identity</i>
(1)	(2)	(3)
Gunung Raya	Asmani, SP	196107061986031000
Bukit Kerman	Halil, S.Pd	196207231982031000
Batang Merangin	Heri Cipta, S.Sos, MH	197301281993031000
Keliling Danau	Drs. Harmulir	196307051988031000
Danau Kerinci	Tito Rivano, SPI,M.Si	196909291998031000
Sitinjau Laut	Indri Firman, SE, M.Si	197008171998031000
Air Hangat	Drs. Dafrisman	196804161995031000
Air Hangat Timur	Armen, SP	196608221987031000
Depati VII	Azhari, S.sos	196403191986031000
Air Hangat Barat	Mahmudin, SE	196202081986031000
Gunung Kerinci	Drs. Selhanudin	196802011995031000
Siulak	Sutarman, SE	196310011986031000
Siulak Mukai	H. Khaidir, S.Pd	196506151986011000
Kayu Aro	Edi Ruslan, S.Sos, MH	197207271992031000
Gunung Tujuh	H. Nazib Ediyanto, SE	196708071988031000
Kayu Aro Barat	Agus Bagiyono	196304061985031000

Catatan/Note:

Sumber/Source: Bagian Pemerintahan - Sekretariat Daerah Kabupaten Kerinci
Government Division - Regional Secretary of Kerinci Regency

2.2 SUMBER DAYA MANUSIA HUMAN RESOURCES

Tabel 2.2.1 Jumlah Pegawai Negeri Sipil Menurut Jabatan dan Jenis Kelamin, Desember 2018 dan Desember 2019
Number of Civil Servants by Occupation and Sex, Desember 2018 dan Desember 2019

Jabatan <i>Occupation</i>	2018		Jumlah <i>Total</i>
	Laki-laki <i>Male</i>	Perempuan <i>Female</i>	
(1)	(2)	(3)	(4)
Fungsional Tertentu <i>Specific Functional</i>	NA	NA	NA
Fungsional Umum <i>Staf General Functional</i>	2 065	2 219	4 284
Struktural/ <i>Structural</i>	448	136	584
Eselon V/5th Echelon	0	0	0
Eselon IV/4th Echelon	292	121	413
Eselon III/3rd Echelon	127	15	142
Eselon II/2nd Echelon	29	0	29
Eselon I/1st Echelon	0	0	0
Jumlah/<i>Total</i>	2 513	2 355	4 868

Lanjutan Tabel/*Continued Table 2.2.1*

Jabatan <i>Occupation</i>	2019		Jumlah <i>Total</i>
	Laki-laki <i>Male</i>	Perempuan <i>Female</i>	
(1)	(5)	(6)	(7)
Fungsional Tertentu <i>Specific Functional</i>
Fungsional Umum <i>Staf General Functional</i>	2 017	2 278	4 295
Struktural/ <i>Structural</i>	437	142	579
Eselon V/5th Echelon	–	–	–
Eselon IV/4th Echelon	283	127	410
Eselon III/3rd Echelon	125	15	140
Eselon II/2nd Echelon	27	–	27
Eselon I/1st Echelon	–	–	–
Jumlah/<i>Total</i>	2 452	2 420	4 872

Catatan/Note: ...

Sumber/Source: Badan Kepegawaian Daerah Kabupaten Kerinci/*Regional Employer Board of Kerinci Regency*

Tabel
Table 2.2.2

Jumlah Pegawai Negeri Sipil Menurut Tingkat Pendidikan dan Jenis Kelamin Desember 2018 dan Desember 2019

Number of Civil Servants by Educational Level and Sex December 2018 and December 2019

Tingkat Pendidikan <i>Educational Level</i>	2018		
	Laki-laki <i>Male</i>	Perempuan <i>Female</i>	Jumlah <i>Total</i>
(1)	(2)	(3)	(4)
Sampai dengan SD <i>Up to Primary School</i>	NA	NA	14
SMP/Sederajat <i>General Vocational Junior High School</i>	NA	NA	352
SMA/Sederajat <i>General/Vocational Senior High School</i>	NA	NA	379
Diploma I, II/Akta I, II <i>Diploma I, II/Akta I, II</i>	NA	NA	854
Diploma III/Akta III/Sarjana Muda <i>Diploma III/Akta III/Bachelor</i>	NA	NA	712
Tingkat Sarjana/Doktor/Ph.D <i>University Graduates</i>	NA	NA	2 559
Jumlah/Total	2 513	2 355	4 868

Lanjutan Tabel/*Continued Table 2.2.2*

Tingkat Pendidikan <i>Educational Level</i>	2019		Jumlah <i>Total</i>
	Laki-laki <i>Male</i>	Perempuan <i>Female</i>	
(1)	(2)	(3)	(4)
Sampai dengan SD <i>Up to Primary School</i>
SMP/Sederajat <i>General Vocational Junior High School</i>	23	4	27
SMA/Sederajat <i>General/Vocational Senior High School</i>	455	279	734
Diploma I, II/Akta I, II <i>Diploma I, II/Akta I, II</i>	72	134	206
Diploma III/Akta III/Sarjana Muda <i>Diploma III/Akta III/Bachelor</i>	16	199	215
Tingkat Sarjana/Doktor/Ph.D <i>University Graduates</i>	1 886	1 804	3 690
Jumlah/Total	2 452	2 420	4 872

Catatan/Note: ...

Sumber/Source: Badan Kepegawaian Daerah Kabupaten Kerinci/*Regional Employer Board of Kerinci Regency*

Tabel
Table 2.2.3

**Jumlah Pegawai Negeri Sipil Menurut Tingkat
Kepangkatan dan Jenis Kelamin, Desember 2018 dan
Desember 2019**
*Number of Civil Servants by Hierarchy and Sex, December
2018 and December 2019*

Pangkat/Golongan/Ruang <i>Hierarchy</i>	2018		
	Laki-laki <i>Male</i>	Perempuan <i>Female</i>	Jumlah <i>Total</i>
(1)	(2)	(3)	(4)
1. I/A (Juru Muda)	0	0	0
2. I/B (Juru Muda Tingkat I)	3	0	3
3. I/C (Juru)	8	1	9
4. I/D (Juru Tingkat I)	3	1	4
Golongan I/Range I	14	2	16
5. II/A (Pengatur Muda)	62	40	102
6. II/B (Pengatur Muda Tingkat I)	99	39	138
7. II/C (Pengatur)	162	217	379
8. II/D (Pengatur Tingkat I)	46	45	91
Golongan II/Range II	369	341	710
9. III/A (Penata Muda)	270	308	578
10. III/B (Penata Muda Tingkat I)	356	359	715
11. III/C (Penata)	306	354	660
12. III/D (Penata Tingkat I)	365	276	641
Golongan III/Range III	1 297	1 297	2 594
13. IV/A (Pembina)	693	653	1 346
14. IV/B (Pembina Tingkat I)	120	59	179
15. IV/C (Pembina Utama Muda)	20	3	23
16. IV/D (Pembina Utama Madya)	0	0	0
17. IV/E (Pembina Utama)	0	0	0
Golongan IV/Range IV	833	715	1 548
Jumlah/Total	2 513	2 355	4 868

Lanjutan Tabel/Continued Table 2.2.3

Pangkat/Golongan/Ruang Hierarchy	2019		
	Laki-laki Male	Perempuan Female	Jumlah Total
(1)	(5)	(6)	(7)
1. I/A (Juru Muda)	–	–	–
2. I/B (Juru Muda Tingkat I)	2	–	2
3. I/C (Juru)	5	1	6
4. I/D (Juru Tingkat I)	3	–	3
Golongan I/Range I	10	1	11
5. II/A (Pengatur Muda)	45	23	68
6. II/B (Pengatur Muda Tingkat I)	83	40	123
7. II/C (Pengatur)	143	215	358
8. II/D (Pengatur Tingkat I)	73	45	118
Golongan II/Range II	344	323	667
9. III/A (Penata Muda)	271	355	626
10. III/B (Penata Muda Tingkat I)	365	374	739
11. III/C (Penata)	307	362	669
12. III/D (Penata Tingkat I)	367	314	681
Golongan III/Range III	1 310	1 405	2 715
13. IV/A (Pembina)	572	509	1 081
14. IV/B (Pembina Tingkat I)	193	180	373
15. IV/C (Pembina Utama Muda)	23	2	25
16. IV/D (Pembina Utama Madya)	–	–	–
17. IV/E (Pembina Utama)	–	–	–
Golongan IV/Range IV	788	691	1 479
Jumlah/Total	2 452	2 420	4 872

Catatan/Note: ...

Sumber/Source: Badan Kepegawaian Daerah Kabupaten Kerinci/Regional Employer Board of Kerinci Regency

Tabel
Table 2.2.4

**Jumlah Pegawai Negeri Sipil Menurut Dinas/
Instansi Pemerintah dan Jenis Kelamin di Kabupaten
Kerinci, 2019**
*Number of Civil Servants by Institution/Office and Sex in
Kerinci Regency, 2019*

<i>Dinas/Instansi Pemerintahan Institution/Office</i>	<i>Jenis Kelamin/Sex</i>		
	<i>Laki-laki Male</i>	<i>Perempuan Female</i>	<i>Jumlah Total</i>
(1)	(2)	(3)	(4)
Sekretariat Daerah
Inspektorat Daerah
Dinas Pendidikan
Dinas Kesehatan
Dinas Pekerjaan Umum dan Perumahan Rakyat
Dinas Sosial
Dinas Pengendalian Penduduk, KB, PP dan PA
Dinas Tanaman Pangan dan Holtikultura
Dinas Perkebunan dan Peternakan
Dinas Ketahanan Pangan
Dinas Perikanan
Dinas Kependudukan dan Pencatatan Sipil
Dinas Pemberdayaan Masyarakat dan Desa
Dinas Penanaman Modal, Pelayanan Terpadu Satu Pintu & Tenaga Kerja
Dinas Koperasi, Perindustrian dan Perdagangan
Dinas Pariwisata, Kebudayaan Pemuda dan Olahraga
Dinas Perhubungan
Dinas Lingkungan Hidup
Dinas Sat-Pol PP dan Damkar
Badan Perencanaan Pembangunan, Penelitian dan Pengembangan Daerah

Lanjutan Tabel/Continued Table 2.2.4

<i>Dinas/Instansi Pemerintahan Institution/Office</i>	Jenis Kelamin/Sex		
	Laki-laki Male	Perempuan Female	Jumlah Total
(1)	(2)	(3)	(4)
Badan Pengelola Keuangan Dan Aset Daerah
Badan Pengelolaan Pajak Dan Retribusi Daerah
Badan Kepegawaian Pengembangan Sumber Daya Manusia Daerah
Badan Kesatuan Bangsa Dan Politik
Badan Penanggulangan Bencana Daerah
Rumah Sakit Umum Daerah
Kecamatan Kayu Aro
Kecamatan Kayu Aro Barat
Kecamatan Gunung Tujuh
Kecamatan Gunung Kerinci
Kecamatan Siulak
Kecamatan Siulak Mukai
Kecamatan Air Hangat
Kecamatan Air Hangat Barat
Kecamatan Depati Tujuh
Kecamatan Air Hangat Timur
Kecamatan Sitingau Laut
Kecamatan Keliling Danau
Kecamatan Danau Kerinci
Kecamatan Bukit Kerman
Kecamatan Batang Merangin
Kecamatan Gunung Raya
Kantor Lurah Siulak Deras
Kantor Lurah Lempur Tengah

Lanjutan Tabel/*Continued Table 2.2.4*

<i>Dinas/Instansi Pemerintahan Institution/Office</i>	Jenis Kelamin/Sex		
	Laki-laki Male	Perempuan Female	Jumlah Total
(1)	(2)	(3)	(4)
Pukesmas Bukit Kerman
Puskesmas Depati Tujuh
Puskesmas Hiang
Puskesmas Jujun
Puskesmas Kemantan
Puskesmas Kersik Tuo
Puskesmas Lempur
Puskesmas Lolo
Puskesmas Pelompek
Puskesmas Sanggaran Agung
Puskesmas Semerap
Puskesmas Semurup
Puskesmas Siulak Deras
Puskesmas Siulak Gedang
Puskesmas Siulak Mukai
Puskesmas Sungai Tutung
Puskesmas Tarutung
Puskesmas Tamiai
Puskesmas Gunung Labu
Pukesmas Simpang Tutup

Lanjutan Tabel/*Continued Table 2.2.4*

<i>Dinas/Instansi Pemerintahan Institution/Office</i>	<i>Jenis Kelamin/Sex</i>		
	<i>Laki-laki Male</i>	<i>Perempuan Female</i>	<i>Jumlah Total</i>
(1)	(2)	(3)	(4)
Satuan Pnedidikan Wilayah Kec. Air Hangat
Satuan Pendidikan Wilayah Kec. Danau Kerinci
Satuan Pendidikan Wilayah Kec. Batang Merangin
Satuan Pendidikan Wilayah Kec. Kayu Aro Barat
Satuan Pendidikan Wilayah Kec. Bukit Kerman
Satuan Pendidikan Wilayah Kec. Gunung Raya
Satuan Pendidikan Wilayah Kec. Keliling Danau
Satuan Pendidikan Wilayah Kec. Air Hangat Timur
Satuan Pendidikan Wilayah Kec. Gunung Kerinci
Satuan Pendidikan Wilayah Kec. Siulak
Satuan Pendidikan Wilayah Kec. Sitingau Laut
Satuan Pendidikan Wilayah Kec. Kayu Aro
Satuan Pendidikan Wilayah Kec. Gunung Tujuh
Satuan Pendidikan Wilayah Kec. Depati Tujuh
UPTD Sanggar Kegiatan Belajar Dinas Pendidikan
SD
Kerinci

Catatan/Note: ...

Sumber/Source: Badan Kepegawaian Daerah Kabupaten Kerinci/*Regional Employer Board of Kerinci Regency*

2.3 DEWAN PERWAKILAN RAKYAT DAERAH THE REGIONAL HOUSE OF REPRESENTATIVE

Tabel 2.3.1 Jumlah Anggota Dewan Perwakilan Rakyat Daerah Menurut Partai Politik dan Jenis Kelamin di Kabupaten Kerinci, 2019
Number of Members of The Regional House of Representatives by Political Parties and Sex in Kerinci Regency, 2019

Partai Politik/Political Parties	Jenis Kelamin/Sex		
	Laki-laki Male	Perempuan Female	Jumlah Total
(1)	(2)	(3)	(4)
Partai Gerindra	5	-	5
Partai Golkar	4	-	4
PDI-Perjuangan	3	-	3
Partai Amanat Nasional	5	-	5
Partai Persatuan Pembangunan	-	-	-
Partai Demokrat	2	1	3
Partai Hanura	-	-	-
Partai Bulan Bintang	-	-	-
Partai Nasdem	2	-	2
Partai Kebangkitan Bangsa	4	-	4
Partai Keadilan Sejahtera	3	-	3
Partai Perindo	1	-	1
Kerinci	29	1	30

Catatan/Note: ...

Sumber/Source: Sekretariat Dewan Perwakilan Rakyat Daerah Kabupaten Kerinci/ *Parliament Secretary of Kerinci Regency*

Tabel
Table 2.3.2

**Daftar Nama Anggota Dewan Perwakilan Rakyat Daerah
Kabupaten Kerinci, 2019**
List of Parliament Members in Kerinci Regency, 2019

<i>Nama/Name</i>	<i>Kedudukan Dalam Dewan/Position in Parliament</i>	<i>Asal Partai/Party</i>
(1)	(2)	(3)
EDMINUDDIN, SE, MH	Ketua DPRD	Partai Gerindra
YULDI HERMAN, SE, M. Si	Wakil Ketua DPRD	Partai Amanat Nasional
Ir. BOY EDWAR, MM	Wakil Ketua DPRD	Partai Golkar
ASRIZAL, S. Pd, MH	Ketua Komisi I	Partai Golkar
DOSI ARAFIQ	Sekretaris Komisi I	Partai Amanat Nasional
ERDUAN	Sekretaris Komisi I	Partai Gerindra
H. ASRIL SYAM	Anggota	Partai Amanat Nasional
JUMADI ARMANTO, SP	Anggota	Partai Nasdem
RENO EFENDI, ST	Anggota	Partai Kebangkitan Bangsa
JONI EFENDI, S. Pd	Anggota	PDI-Perjuangan
DARMAIYANSYAH, S. Pd	Anggota	Partai Demokrat
NOVANDI PANCA PUTRA, S. Kom	Anggota	Partai Keadilan Sejahtera
MUKHSIN ZAKARIA	Ketua Komisi II	Partai Amanat Nasional
AMRIZAL	Sekretaris Komisi II	Partai Golkar
SOFWAN	Sekretaris Komisi II	Partai Kebangkitan Bangsa

Lanjutan Tabel/*Continued Table 2.3.2*

Nama/Name	Kedudukan Dalam Dewan/Position in Parliament	Asal Partai/Party
(1)	(2)	(3)
M. YUNUS	Anggota	Partai Gerindra
ANGGRA PRADANA PUTRA, SE, MM	Anggota	Partai Perindo
Drs. M. RUSDI USMAN, S. Pd	Anggota	Partai Golkar
ADI PURNAMA, SE, MM	Anggota	PDI-Perjuangan
LISNUR BANI, S. PdI	Anggota	Partai Demokrat
SYAHRIAL THAIB, M. Pd	Anggota	Partai Keadilan Sejahtera
IRWANDRI	Ketua Komisi II	Partai Gerindra
ARWIYANTO, SE	Sekretaris Komisi II	Partai Kebangkitan Bangsa
SATRIA BUDI DHARMA, SH	Sekretaris Komisi II	Partai Nasdem
ANDESPA KENDORA, SH	Anggota	Partai Gerindra
SAIFUL EFRIJAL	Anggota	Partai Amanat Nasional
MERSEDIAR, S. Pd	Anggota	Partai Kebangkitan Bangsa
YENWEN	Anggota	PDI-Perjuangan
ARDI, A. Md	Anggota	Partai Demokrat
Drs. YARUDDIN, MM	Anggota	Partai Keadilan Sejahtera

Catatan/Note: ...

Sumber/Source: Sekretariat Dewan Perwakilan Rakyat Daerah Kabupaten Kerinci/ *Parliament Secretary of Kerinci Regency*

Tabel
Table 2.3.3

**Susunan Anggota Dewan Perwakilan Rakyat Daerah
Kabupaten Kerinci dalam Komisi, 2019**
*Formation of Kerinci Regency Parliament Members in
Commissions, 2019*

Nama/Name	Jabatan/ Position	Bidang Tugas/ Part of Duty
(1)	(2)	(3)
KOMISI I: PEMERINTAHAN		
ASRIZAL, S. Pd, MH	Ketua Komisi I	Pemerintahan Umum, Kepegawaian/ Aparatur, Ketenteraman, Ketertiban, dan Perlindungan Masyarakat, Pemberdayaan Masyarakat dan Kesejahteraan Sosial, Hubungan Masyarakat, Komunikasi/Pers, Hubungan Masyarakat, Komunikasi/Pers, Hukum/Perundang-undangan, Pertanahan, Kependudukan, Ketenagakerjaan, Pendidikan, Kesehatan dan Gizi Masyarakat, Kepemudaan dan Olahraga, IPTEK, Agama, Kebudayaan, Catatan Sipil, Sosial Politik, Organisasi Masyarakat
DOSI ARAFIQ	Sekretaris Komisi I	
ERDUAN	Sekretaris Komisi I	
H. ASRIL SYAM	Anggota	
JUMADI ARMANTO, SP	Anggota	
RENO EFENDI, ST	Anggota	
JONI EFENDI, S. Pd	Anggota	
DARMAIYANSYAH, S. Pd	Anggota	
NOVANDI PANCA PUTRA, S. Kom	Anggota	
KOMISI II: PEREKONOMIAN/KEUANGAN		
MUKHSIN ZAKARIA	Ketua Komisi II	Perindustrian dan Perdagangan, Pertanian dan Perkebunan, Kehutanan dan Konservasi Tanah, Perikanan, Peternakan, Usaha Kecil Menengah dan Koperasi, pariwisata, Badan Penanaman Modal, pemberdayaan Aset/ Kekayaan Daerah, Bimas dan Ketahanan Pangan, Logistik, Keuangan Daerah, Perpajakan, Retribusi Perbankan, Aset Daerah/Aset Milik Daerah, Perusahaan Daerah, Pengelolaan Kekayaan Daerah, Perusahaan Patungan dan Yayasan
AMRIZAL	Sekretaris Komisi II	
SOFWAN	Sekretaris Komisi II	
M. YUNUS	Anggota	
ANGGRA PRADANA PUTRA, SE, MM	Anggota	
Drs. M. RUSDI USMAN, S. Pd	Anggota	
ADI PURNAMA, SE, MM	Anggota	
LISNUR BANI, S. PdI	Anggota	
SYAHRIAL THAIB, M. Pd	Anggota	

Lanjutan Tabel/*Continued Table 2.3.3*

Nama/Name	Jabatan/ Position	Bidang Tugas/ Part of Duty
(1)	(2)	(3)
KOMISI III: PEMBANGUNAN		
IRWANDRI	Ketua Komisi II	Pekerjaan Umum, Pemetaan Tata Ruang Wilayah, Penataan dan Pengawasan Bangunan, Pertamanan, Kebersihan, Perhubungan/Transportasi, Pertambangan dan Energi, Perumahan Rakyat, Lingkungan Hidup, Penerangan Jalan Umum dan Sarana Jaringan Utilitas
ARWIYANTO, SE	Sekretaris Komisi II	
SATRIA BUDI DHARMA, SH	Sekretaris Komisi II	
ANDESPA KENDORA, SH	Anggota	
SAIFUL EFRIJAL	Anggota	
MERSEDIAR, S. Pd	Anggota	
YENWEN	Anggota	
ARDI, A. Md	Anggota	
Drs. YARUDDIN, MM	Anggota	

Catatan/Note: ...

Sumber/Source: Sekretariat Dewan Perwakilan Rakyat Daerah Kabupaten Kerinci/ *Parliament Secretary of Kerinci Regency*

Tabel
Table 2.2.4

**Susunan Anggota Dewan Perwakilan Rakyat Daerah
Kabupaten Kerinci Dalam Badan, 2019**
*Formation of Kerinci Regency Parliament Members by Body,
2019*

Badan /Body	Nama/Name	Jabatan / Position
(1)	(2)	(3)
BADAN MUSYAWARAH	EDMINUDDIN, SE, MH	Ketua
	YULDI HERMAN, SE, M. Si	Wakil Ketua
	Ir. BOY EDWAR, MM	Wakil Ketua
	H. ADLI, SH, MM	Sekretaris
	ERDUAN	Anggota
	H. ASRIL SYAM	Anggota
	ANGGRA PRADANA PUTRA, SE, MM	Anggota
	JUMADI ARMANTO, SP	Anggota
	SOFWAN	Anggota
	YENWEN	Anggota
	ARDI, A. Md	Anggota
	NOVANDI PANCA PUTRA, S. Kom	Anggota
BAPEMPERDA	MEMSEDIAR, S. Pd	Ketua
	M. YUNUS	Wakil Ketua
	H. ADLI, SH, MM	Sekretaris
	SAIFUL EFRIJAL	Anggota
	SATRIA BUDI DHARMA, SH	Anggota
	JONI EFENDI, S. Pd	Anggota
	DARMAIYANSYAH, S. Pd	Anggota
	Drs. YARUDDIN, MM	Anggota

Lanjutan Tabel/*Continued Table* 2.3.4

Badan /Body	Nama/Name	Jabatan / Position
(1)	(2)	(3)
BADAN ANGGARAN	EDMINUDDIN, SE, MH	Ketua
	YULDI HERMAN, SE, M. Si	Wakil Ketua
	Ir. BOY EDWAR, MM	Wakil Ketua
	H. ADLI, SH, MM	Sekretaris
	IRWANDRI	Anggota
	ANDESPA KENDORA, SH	Anggota
	MUKHSIN ZAKARIA	Anggota
	DOSI ARAFIQ	Anggota
	AMRIZAL	Anggota
	ASRIZAL, S. Pd, MH	Anggota
	Drs. M. RUSDI USMAN, S. Pd	Anggota
	ARWIYANTO, SE	Anggota
	RENO EFENDI, ST	Anggota
	ADI PURNAMA, SE, MM	Anggota
	LISNUR BANI, S. Pdi	Anggota
	SYAHRIAL THAIB, M. Pd	Anggota

Catatan/Note: ...

Sumber/Source: Sekretariat Dewan Perwakilan Rakyat Daerah Kabupaten Kerinci/ *Parliament Secretary of Kerinci Regency*

Tabel
Table 2.3.5

**Daftar Anggota Dewan Perwakilan Rakyat Daerah
Kabupaten Kerinci Menuruk Fraksi Tahun 2015-2019
List Of Parliament Members Of Kerinci Regency by Faction
Period 2015-2019**

Fraksi/Faction	Anggota/Members	Jabatan/Position
(1)	(2)	(3)
FRAKSI PARTAI GERINDRA	IRWANDRI	Ketua
	ERDUAN	Wakil Ketua
	ANDESPA KENDORA, SH	Sekretaris
	M. YUNUS	Anggota
	EDMINUDDIN, SE, MH	Anggota
FRAKSI PARTAI DEMOKRAT	LISNUR BANI, S.PdI	Ketua
	ARDI, A. Md	Sekretaris
	DARMAIANSYAH, S. Pd	Anggota
FRAKSI PARTAI GOLKAR	AMRIZAL	Ketua
	ASRIZAL, S. Pd, mh	Wakil Ketua
	JUMADI ARMANTO, SP	Sekretaris
	Drs. M. RUSDI USMAN, S. Pd	Anggota
	Ir. BOY EDWAR, MM	Anggota
	SATRIA BUDHI DHARMA, SH	Anggota
FRAKSI AMANAT NASIONAL	MUKHSIN ZAKARIA	Ketua
	DOSI ARAFIQ	Wakil Ketua
	H. ASRIL SYAM	Sekretaris
	YULDI HERMAN, SE, M. Si	Anggota
	SAIFUL EFRIJAL	Anggota
	ANGGRA PRADANA PUTRA, SE, MM	Anggota

Catatan/Note: ...

Sumber/Source: Sekretariat Dewan Perwakilan Rakyat Daerah Kabupaten Kerinci/ *Parliament Secretary of Kerinci Regency*

Tabel
Table 2.3.6

Jumlah Kegiatan Rapat Kunjungan Kerja DPRD Kabupaten Kerinci, 2019
Number Of Parliament Meeting and Working Visit of Kerinci Regency, 2019

Kegiatan/Activity	Jumlah/Total
(1)	(2)
1 Rapat pimpinan	5
2 Rapat Komisi	32
3 Rapat Paripurna Istimewa	6
4 Rapat Paripurna	30
5 Rapat Bamus	16
6 Rapat Banggar	22
7 Rapat Pansus	13
8 Kunjungan Kerja Komisi	16
Dalam Daerah	11
Luar Daerah	5
9 Rapat Kerja Pansus	-
JUMLAH	156

Catatan/Note: ...

Sumber/Source: Sekretariat Dewan Perwakilan Rakyat Daerah Kabupaten Kerinci/ *Parliament Secretary of Kerinci Regency*

Tabel
Table 2.2.7**Banyaknya Keputusan DPRD Kabupaten Kerinci, 2019**
Number Of Parliament Decision in Kerinci Regency, 2019

Kegiatan/Activity	Jumlah/Total
(1)	(2)
1 Peraturan Daerah	8
2 Keputusan DPRD	15
3 Keputusan Pimpinan	7
4 Nota	8
5 Pernyataan	-
6 Pernyataan Pendapat	-
7 Resolusi	-
8 Kesimpulan Pendapat	-
9 Musyawarah	-
10 Memorandum	-
11 Lain-lain	-
JUMLAH	38

Catatan/Note: ...

Sumber/Source: Sekretariat Dewan Perwakilan Rakyat Daerah Kabupaten Kerinci/ *Parliament Secretary of Kerinci Regency*



Jumlah Penduduk:

238.682 Jiwa

**Laju Pertumbuhan Penduduk
2018-2019**

0,37

Rasio Jenis Kelamin:

99,3

Kepadatan Penduduk :

69,20

PENJELASAN TEKNIS**TECHNICAL NOTES**

1. Sumber utama data kependudukan adalah sensus penduduk yang dilaksanakan setiap sepuluh tahun sekali. Di dalam sensus penduduk, pencacahan dilakukan terhadap seluruh penduduk yang berdomisili di wilayah teritorial Indonesia termasuk warga negara asing kecuali anggota korps diplomatik negara sahabat beserta keluarganya. Metode pengumpulan data dalam sensus dilakukan dengan wawancara antara petugas sensus dengan responden dan juga melalui e-census. Pencatatan penduduk menggunakan konsep usual residence, yaitu konsep di mana penduduk biasa bertempat tinggal. Bagi penduduk yang bertempat tinggal tetap dicacah di mana mereka biasa tinggal, sedangkan untuk penduduk yang tidak bertempat tinggal tetap dicacah di tempat di mana mereka ditemukan petugas sensus pada malam 'Hari Sensus'. Termasuk penduduk yang tidak bertempat tinggal tetap adalah tuna wisma, awak kapal berbendera Indonesia, penghuni perahu/rumah apung, masyarakat terpencil/terasing, dan pengungsi. Bagi mereka yang mempunyai tempat tinggal tetap dan sedang bepergian ke luar wilayah lebih dari enam bulan, tidak dicacah di tempat

1. *The main source of demographic data is population census, which is conducted every ten years. The population census enumerates all residents who domicile in the entire territory of Indonesia including foreign citizens except the diplomatic corps members and their families. The method of data collection in a population census involves interviewing respondents and conducting e-census. Enumeration of the population uses the concept of "usual residence", which is the concept of "places where people usually live". De jure was applied to the permanent residents, while de facto was applied to nonpermanent residents. The permanent residents were enumerated in place where they normally live, the non-permanent residents were enumerated where they were found by the enumerators, on the night of 'Census Date'. The non permanent residents include homeless people, ship crew, boat people, remote area community, and internally displaced persons. Those who had permanent residence and had been travelling away from their home for six months or more were not enumerated in their permanent place, but in the place where they were during the census. For the periods where the population census is not conducted, population*

tinggalnya, tetapi dicacah di tempat tujuannya. Untuk tahun yang tidak dilaksanakan sensus penduduk, data kependudukan diperoleh dari hasil proyeksi penduduk. Proyeksi penduduk merupakan suatu perhitungan ilmiah yang didasarkan pada asumsi dari komponen-komponen perubahan penduduk, yaitu kelahiran, kematian, dan migrasi. Proyeksi penduduk Indonesia 2010–2035 menggunakan data dasar penduduk hasil SP2010.

2. Penduduk Indonesia adalah semua orang yang berdomisili di wilayah teritorial Indonesia selama 6 bulan atau lebih dan atau mereka yang berdomisili kurang dari 6 bulan tetapi bertujuan menetap.
3. Laju pertumbuhan penduduk adalah angka yang menunjukkan persentase penambahan penduduk dalam jangka waktu tertentu.
4. Kepadatan penduduk adalah rasio banyaknya penduduk per kilometer persegi.
5. Rasio jenis kelamin adalah perbandingan antara penduduk laki-laki dan penduduk perempuan pada suatu wilayah dan waktu tertentu. Biasanya dinyatakan dengan banyaknya penduduk laki-laki untuk 100 penduduk perempuan.
6. Distribusi penduduk adalah pola persebaran penduduk di suatu wilayah, baik berdasarkan

projection is done to estimate population during those years. The population projection is an estimate based on the demographic components, such as birth, death, and migration. Indonesia's 2010–2035 population projection used the 2010 Population Census as the base population.

2. *The population of Indonesia are all residents of the entire territory of Indonesia who have stayed for six months or longer, and those who intended to stay more than six months even though their length of stay is less than six months.*
3. *The growth rate of population is the number that show percentage of population growth within a specified period.*
4. *Population density is ratio of population per square kilometer.*
5. *Sex ratio is the ratio of males population to females population in a given area and time, usually expressed as the number of males for every 100 females.*
6. *Population distribution is the pattern of population distribution in an area, either by geographic boundaries or by government administrative boundaries.*
7. *Population composition is the pattern of population distribution by its characteristics, example: population by age group, population by sex*
8. *Household is an individual or group of people living in a physical/census building unit or part of it and usually*

- batas-batas geografis maupun berdasarkan batas-batas administrasi pemerintahan.
7. Komposisi penduduk adalah pola persebaran penduduk menurut karakteristiknya, contoh: penduduk menurut kelompok umur, penduduk menurut jenis kelamin
 8. Rumah tangga adalah seseorang atau sekelompok orang yang mendiami sebagian atau seluruh bangunan fisik/sensus dan biasanya tinggal bersama serta pengelolaan makan dari satu dapur. Yang dimaksud makan dari satu dapur adalah jika pengurusan kebutuhan sehari-harinya dikelola bersama-sama menjadi satu.
 9. Anggota rumah tangga adalah semua orang yang biasanya bertempat tinggal di suatu rumah tangga, baik yang berada di rumah pada waktu pencacahan maupun yang sementara tidak ada.
 10. Rata-rata anggota rumah tangga adalah angka yang menunjukkan rata-rata jumlah anggota rumah tangga per rumah tangga.
 11. Penduduk usia kerja adalah penduduk yang berumur 15 tahun ke atas.
 12. Angkatan kerja adalah penduduk usia kerja (15 tahun ke atas) yang bekerja, punya pekerjaan namun sementara tidak bekerja, dan pengangguran.
 13. Bekerja adalah kegiatan ekonomi yang dilakukan oleh seseorang *commit on a common provision for food and other essentials of living. Common provision for food means one organising daily needs for all of household members.*
 9. *Household member are those who usually lives in a household regardless of their location at the time of enumeration.*
 10. *Average household size is the average number of household members per household.*
 11. *Working age population is persons of 15 years and over.*
 12. *Labor force or economically active are persons of 15 years and over, who in the previous week were working, temporarily absent from work but having jobs, and unemployment.*
 13. *Workingis economic activity conducted by a person and intended to earn income by doing work or helping to do work at least one hour continuously during the reference week (including unpaid family worker/s for any economic activity).*
 14. *Total working hours is the total hours spent by an employee to perform all jobs (excluding the time used for other activities which are not classified as work).*
 15. *Industry is field of a person's activity or establishment. The classification of industries follows the Indonesia Standard Industrial Classification (KBLI) in one digit.*
 16. *Employment status is the status of a person at his place of work*

- dengan maksud memperoleh atau membantu memperoleh pendapatan atau keuntungan dan lamanya bekerja paling sedikit 1 jam secara terus menerus dalam seminggu yang lalu (termasuk pekerja keluarga tanpa upah yang membantu dalam suatu usaha/ kegiatan ekonomi).
14. Jumlah jam kerja seluruhnya adalah jumlah jam kerja yang digunakan untuk bekerja (tidak termasuk jam kerja istirahat resmi dan jam kerja yang digunakan untuk hal-hal di luar pekerjaan).
 15. Lapangan usaha adalah bidang kegiatan dari pekerjaan/tempat bekerja di mana seseorang bekerja. Klasifikasi lapangan usaha mengikuti Klasifikasi Baku Lapangan Usaha Indonesia (KBLI) dalam 1 digit.
 16. Status pekerjaan adalah kedudukan seseorang dalam unit usaha/kegiatan dalam melakukan pekerjaan.
 17. Berusaha sendiri tanpa dibantu orang lain adalah bekerja atau berusaha dengan menanggung risiko secara ekonomis, yaitu dengan tidak kembalinya ongkos produksi yang telah dikeluarkan dalam rangka usahanya tersebut, serta tidak menggunakan pekerja dibayar maupun pekerja tak dibayar, termasuk yang sifat pekerjaannya memerlukan teknologi atau keahlian khusus.
 18. Berusaha dibantu buruh tidak tetap/buruh tidak dibayar adalah *or establishment where he was employed.*
 17. *Own-account worker is a person who works at his own risk without assisted by paid per mount worker or unpaid worker include technical job or skill job.*
 18. *Employer assisted by temporary workers/unpaid worker is a person who works at his own risk and assisted by temporary worker/ unpaid worker.*
 19. *Employer assisted by permanent workers/paid workers is a person who does his business at her/his own risk at least one assisted by paid permanent worker.*
 20. *Employee is a person who work permanently for other people or institution/office/ company and gains some money/cash or goods as wage/salary. Labor who have no permanent employer is not categorized as a laborer/ worker/ employee but casual worker. A laborers in general is considered to have a permanent employer if he has the same employer during the past month, particularly for building construction sector is 3 months. If the employer is an institution, more than 1 (one) employer is allowed.*
 21. *Casual employee is a person who does not work permanently for other people/employer/ institution (more than 1 employer during the last 1 month) in agricultural sector, either home industry or not home industry, or in non-agricultural*

bekerja atau berusaha atas risiko sendiri, dan menggunakan buruh/pekerja tak dibayar dan atau buruh/pekerja tidak tetap.

sector based on remuneration paid with money or goods, and based on daily or contact payment system.

19. Berusaha dibantu buruh tetap/buruh dibayar adalah berusaha atas risiko sendiri dan mempekerjakan paling sedikit satu orang buruh/pekerja tetap yang dibayar.
20. Buruh/karyawan/pegawai adalah seseorang yang bekerja pada orang lain atau instansi/kantor/perusahaan secara tetap dengan menerima upah/gaji baik berupa uang maupun barang. Buruh yang tidak mempunyai majikan tetap, tidak digolongkan sebagai buruh/karyawan, tetapi sebagai pekerja bebas. Seseorang dianggap memiliki majikan tetap jika memiliki 1 (satu) majikan (orang/rumah tangga) yang sama dalam sebulan terakhir, khusus pada sektor bangunan batasannya tiga bulan. Apabila majikannya instansi/lembaga, boleh lebih dari satu.
21. Pekerja bebas adalah seseorang yang bekerja pada orang lain/majikan/institusi yang tidak tetap (lebih dari 1 majikan dalam sebulan terakhir) di usaha pertanian baik berupa usaha rumah tangga maupun bukan usaha rumah tangga, ataupun di nonpertanian atas dasar balas jasa dengan menerima upah atau imbalan baik berupa uang maupun barang, dan baik dengan

- sistem pembayaran harian maupun borongan
22. Pekerja tak dibayar adalah seseorang yang bekerja membantu usaha untuk memperoleh penghasilan/keuntungan yang dilakukan oleh salah seorang anggota rumah tangga atau bukan anggota rumah tangga tanpa mendapat upah/gajibaik berupa uang maupun barang.

<https://kerincikab.bps.go.id>

ULASAN

Penduduk Kabupaten Kerinci berdasarkan proyeksi penduduk tahun 2019 sebanyak 238.682 jiwa dengan kecamatan berpenduduk terbanyak adalah Kecamatan Keliling Danau yang berpenduduk 22.229 jiwa dan kecamatan berpenduduk paling sedikit adalah Kecamatan Gunung Raya yang berpenduduk 7.989 jiwa.

Dibandingkan dengan proyeksi jumlah penduduk tahun 2018, penduduk Kerinci mengalami pertumbuhan sebesar 0,37 persen. Pertumbuhan penduduk tertinggi terjadi di Kecamatan Gunung Tujuh yaitu sebesar 1,32 persen. Sedangkan pertumbuhan penduduk paling rendah terjadi di Kecamatan Gunung Raya, yaitu sebesar 0,07 persen.

Sementara itu besarnya angka rasio jenis kelamin tahun 2019 penduduk laki-laki terhadap penduduk perempuan sebesar 99,76. Kecamatan dengan rasio jenis kelamin tertinggi adalah Kecamatan Gunung Tujuh, yaitu sebesar 107,56.

DESCRIPTION

The population of Kerinci Regency is based on the projected population in 2019 of 238,682 people with the most populated sub-district being Keliling Danau District with a population of 22,229 inhabitants and the least populated sub-district is Gunung Raya Sub-district with a population of 7,989 people.

Compared to the projected population of 2018, Kerinci's population will grow by 0.37 percent. The highest population growth occurred in Gunung Tujuh District, which amounted to 1.32 percent. While the lowest population growth occurred in Gunung Raya District, which amounted to 0.07 percent.

Meanwhile, the magnitude of the gender ratio in 2019 male population to female population is 99.76. The district with the highest sex ratio is Gunung Tujuh District, which is 107,56.

3.1 KEPENDUDUK/POPULATION

Tabel 3.1.1 Penduduk, Laju Pertumbuhan Penduduk per Tahun, Distribusi Persentase Penduduk, Kepadatan Penduduk, Rasio Jenis Kelamin Penduduk Menurut Kecamatan, 2019
Population, Annual Population Growth Rate, Percentage Distribution of Population, Population Density, and Population Sex Ratio by Subdistrict, 2019

Kecamatan Subdistrict	Penduduk (ribu) Population (thousand)	Laju Pertumbuhan Penduduk per Tahun 2018–2019 Annual Population Growth Rate (%) 2018–2019
(1)	(2)	(3)
Gunung Raya	7 989,0	0,09
Bukit Kerman	11 552,0	0,08
Batang Merangin	11 517,0	0,07
Keliling Danau	22 229,0	0,10
Danau Kerinci	15 904,0	0,09
Sitinjau Laut	14 280,0	0,23
Air Hangat	11 204,0	0,11
Air Hangat Timur	18 016,0	0,31
Depati VII	15 130,0	0,42
Air Hangat Barat	8 496,0	0,12
Gunung Kerinci	12 190,0	0,45
Siulak	20 827,0	0,43
Siulak Mukai	11 451,0	0,43
Kayu Aro	21 139,0	0,61
Gunung Tujuh	15 976,0	1,32
Kayu Aro Barat	20 782,0	0,61
Kerinci	238 682,0	0,37

Lanjutan Tabel/Continued Table 3.1

Kecamatan Subdistrict	Persentase Penduduk Percentage of Total Population	Kepadatan Penduduk per km ² Population Density per sq.km
(1)	(7)	(8)
Gunung Raya	3,35	20,52
Bukit Kerman	4,84	54,06
Batang Merangin	4,83	22,69
Kelling Danau	9,31	61,17
Danau Kerinci	6,66	69,35
Sitinjau Laut	5,98	245,78
Air Hangat	4,69	53,01
Air Hangat Timur	7,55	98,81
Depati VII	6,34	545,62
Air Hangat Barat	3,56	601,27
Gunung Kerinci	5,11	35,02
Siulak	8,73	145,88
Siulak Mukai	4,80	41,57
Kayu Aro	8,86	184,36
Gunung Tujuh	6,69	95,90
Kayu Aro Barat	8,71	101,50
Kerinci	100,00	69,20

Lanjutan Tabel/*Continued Table 3.1*

Kecamatan Subdistrict	Rasio Jenis Kelamin Population Sex Ratio
(1)	(11)
Gunung Raya	100,8
Bukit Kerman	98,8
Batang Merangin	103,9
Keliling Danau	92,7
Danau Kerinci	98,6
Sitinjau Laut	96,5
Air Hangat	94,5
Air Hangat Timur	97,0
Depati VII	92,3
Air Hangat Barat	96,7
Gunung Kerinci	104,6
Siulak	99,9
Siulak Mukai	103,0
Kayu Aro	104,7
Gunung Tujuh	106,8
Kayu Aro Barat	102,2
Kerinci	99,3
Hasil Registrasi/ <i>Registration Result</i>	
Hasil Proyeksi ¹ / <i>Projection Result</i>	

Catatan/*Note*: ¹Data dari Hasil Proyeksi Penduduk Indonesia 2015–2045 (Pertengahan tahun/Juni)/*Data from the result of Indonesia Population Projection 2015–2045 (mid year/June)*

Sumber/*Source*: BPS Kabupaten Kerinci, Proyeksi Penduduk/*BPS of Kerinci Regency, Population Projection*

Tabel
Table 3.1.2**Jumlah Penduduk dan Rasio Jenis Kelamin Menurut Kecamatan di Kabupaten Kerinci, 2019**
Population and Sex Ratio by Sub District in Kerinci Regency, 2019

Kecamatan Subdistrict	Jenis Kelamin Sex			Rasio Jenis Kelamin Sex Ratio
	Laki-laki Male	Perempuan Female	Jumlah Total	
(1)	(2)	(3)	(4)	(5)
Gunung Raya	4 010	3 979	7 989	100.78
Bukit Kerman	5 742	5 810	11 552	98.83
Batang Merangin	5 869	5 648	11 517	103.91
Keliling Danau	10 695	11 534	22 229	92.73
Danau Kerinci	7 897	8 007	15 904	98.63
Sitinjau Laut	7 011	7 269	14 280	96.45
Air Hangat	5 444	5 760	11 204	94.51
Air Hangat Timur	8 870	9 146	18 016	96.98
Depati VII	7 287	7 843	15 130	92.91
Air Hangat Barat	4 176	4 320	8 496	96.67
Gunung Kerinci	6 254	5 936	12 190	105.36
Siulak	10 443	10 384	20 827	100.57
Siulak Mukai	5 831	5 620	11 451	103.75
Kayu Aro	10 848	10 291	21 139	105.41
Gunung Tujuh	8 279	7 697	15 976	107.56
Kayu Aro Barat	10 540	10 242	20 782	102.91
Kerinci	119 196	119 486	238682	99.76

Catatan/Note: ...

Sumber/Source: BPS, Sensus Penduduk (SP) 2010 dan Proyeksi Penduduk Indonesia 2010-2045
BPS, 2010 Population Census and Indonesia Population Projection 2010-2045

Tabel 3.1.3 Jumlah Penduduk Menurut Kelompok Umur dan Jenis Kelamin di Kabupaten Kerinci, 2019
Population by Age Group and Sex in Kerinci Regency, 2019

Kelompok Umur <i>Age Group</i>	Jenis Kelamin <i>Sex</i>		Jumlah <i>Total</i>
	Laki-laki <i>Male</i>	Perempuan <i>Female</i>	
(1)	(2)	(3)	(4)
0-4	9091	8265	17356
5-9	9427	8722	18149
10-14	10360	9660	20020
15-19	9319	8884	18203
20-24	7715	7439	15154
25-29	8353	8365	16718
30-34	9459	9666	19125
35-39	9779	9564	19343
40-44	8675	8840	17515
45-49	8541	8839	17380
50-54	7832	8440	16272
55-59	7504	7731	15235
60-64	5309	5079	10388
65+	7832	9992	17824
JUMLAH	119196	119486	238682

Catatan/Note: ...

Sumber/Source: BPS, Sensus Penduduk (SP) 2010 dan Proyeksi Penduduk Indonesia 2010-2045
 BPS, 2010 Population Census and Indonesia Population Projection 2010-2045

Tabel 3.1.4 Jumlah Penduduk, Rumah Tangga, dan Rata-Rata Anggota Rumah Tangga Menurut Kecamatan, 2019
Number of Population, Households, and Average Household Member by District, 2019

Kecamatan Subdistrict	Jumlah Total		Rata-Rata Anggota Rumah Tangga Average Household Member
	Penduduk Population	Rumah Tangga Household	
(1)	(2)	(3)	(4)
Gunung Raya	7 989	2553	3
Bukit Kerman	11 552	3457	3
Batang Merangin	11 517	3126	4
Keliling Danau	22 229	6656	3
Danau Kerinci	15 904	4584	3
Sitinjau Laut	14 280	4275	3
Air Hangat	11 204	3437	3
Air Hangat Timur	18 016	5527	3
Depati VII	15 130	4013	4
Air Hangat Barat	8 496	2580	3
Gunung Kerinci	12 190	3524	3
Siulak	20 827	6272	3
Siulak Mukai	11 451	3154	4
Kayu Aro	21 139	6204	3
Gunung Tujuh	15 976	4274	4
Kayu Aro Barat	20 782	5800	4
JUMLAH	238682	69436	3

3.2 KETENAGAKERJAAN/EMPLOYMENT

Tabel 3.2.1 **Persentase Penduduk Berumur 15 Tahun keatas Menurut Jenis Kegiatan Utama di Kabupaten Kerinci, 2019**
Percentage of Population 15 Years of Age and Over by Main Activity in Kerinci Regency, 2019

Jenis Kegiatan Utama <i>Kind of Main Activity</i>	Persentase <i>Percentage</i>
(1)	(2)
Tingkat Partisipasi Angkatan Kerja	...
1. Bekerja	...
2. Tingkat Pengangguran	...
Buku Angkatan Kerja	...
1. Sekolah	...
2. Mengurus Rumah Tangga	...
3. Lainnya	...
JUMLAH	...

Catatan/*Note*: Data tahun 2019 belum tersedia
 Sumber/*Source*: BPS, Survei Angkatan Kerja Nasional (Sakernas) Agustus 2019
 BPS, August 2019 National Labor Force Survey (Sakernas)

Tabel
Table 3.2.2

Persentase Penduduk Berumur 15 Tahun Keatas yang Bekerja Menurut Status dalam Pekerjaan Utama di Kabupaten Kerinci, 2019
Percentage of Population 15 Years of Age and Over by Main Employment Status in Kerinci Regency, 2019

Status dalam Pekerjaan Utama <i>Main Employment Status</i>	Persentase <i>Percentage</i>
(1)	(2)
Berusaha sendiri	
Berusaha dibantu buruh	
Buruh/karyawan/pegawai	
Pekerja bebas	
Pekerja keluarga/tidak dibayar	
JUMLAH	...

Catatan/Note: Data tahun 2019 belum tersedia
 Sumber/Source: BPS, Survei Angkatan Kerja Nasional (Sakernas) Agustus 2018
 BPS, August 2018 National Labor Force Survey (Sakernas)



Ketersediaan Fasilitas Pendidikan

- SD : 221 desa
- SMP : 69 desa
- SMA : 25 desa
- SMK : 8 desa
- Perguruan Tinggi : 2 kecamatan

Fasilitas Kesehatan

Rumah Sakit / Rumah Sakit bersalin

-

Puskesmas : 21 unit

Apotek : 13 unit

Fasilitas Ibadah

Mesjid : 290

Musholla : 362

PENJELASAN TEKNIS

1. Tidak/belum pernah sekolah adalah mereka yang tidak pernah atau belum pernah terdaftar dan tidak pernah atau belum pernah aktif mengikuti pendidikan di suatu jenjang pendidikan formal. Termasuk juga yang tamat/belum tamat taman kanak-kanak tetapi tidak melanjutkan ke sekolah dasar.
2. Masih bersekolah adalah mereka yang terdaftar dan aktif mengikuti pendidikan formal dan nonformal (Paket A, B, atau C), baik pendidikan dasar, menengah maupun pendidikan tinggi. Bagi mahasiswa yang sedang cuti dianggap masih bersekolah.
3. Tidak bersekolah lagi adalah mereka yang pernah terdaftar dan aktif mengikuti pendidikan di suatu jenjang pendidikan formal dan nonformal (Paket A, B, atau C), tetapi pada saat pencacahan tidak lagi terdaftar dan tidak aktif mengikuti pendidikan.
4. Tamat sekolah adalah menyelesaikan pelajaran yang ditandai dengan lulus ujian akhir pada kelas atau tingkat terakhir suatu jenjang pendidikan di sekolah 1. negeri maupun swasta dengan mendapatkan tanda tamat belajar/ijazah. Seseorang yang belum mengikuti pelajaran pada kelas tertinggi tetapi telah mengikuti ujian akhir dan lulus dianggap tamat sekolah.

TECHNICAL NOTES

1. *Not/never attending school is someone who has never attended or never been registered in a formal education, such as primary, secondary, and tertiary education. Those who just completed kindergarten are considered as never attended school.*
2. *Attending school is someone who is currently attending primary, secondary, or tertiary education, including package A, package B, or package C. College student who postpones his/her study is considered as attending school.*
3. *Not attending school anymore is someone who had enrolled and participated in formal and nonformal education in the past including package A, package B, or package C, but currently does not attend school.*
4. *Completed particular level of education is someone who has completed particular level of education in private or public school and accepting graduation certificate. Someone who has never attended the highest grade but passed the final exam is considered as completed particular level of education.*
5. *Immunization is putting enervated microbe of a certain disease into human body by injection or drinking (dropping into mouth) to make the body immune to that disease.*

5. Imunisasi adalah memasukkan kuman atau racun penyakit tertentu yang sudah dilemahkan (vaksin) ke dalam tubuh dengan cara disuntik atau diminum (diteteskan dalam mulut) dengan maksud agar terjadi kekebalan tubuh terhadap penyakit tersebut.
6. BCG (*Bacillus Calmette Guerin*) merupakan vaksinasi untuk mencegah penyakit TBC, diberikan pada bayi baru lahir atau anak, dengan suntikan pada kulit pangkal lengan atas. Bekas suntikan kemudian akan membentuk tonjolan kecil jaringan parut pada kulit lengan atas. Suntikan BCG diberikan kepada anak sebanyak 1 kali.
7. DPT (*Difteri, Pertusis, Tetanus*) merupakan vaksin untuk mencegah penyakit Difteri, Pertusis, dan Tetanus yang diberikan pada bayi berumur 3 bulan ke atas, dengan suntikan pada paha, diulang 1 bulan dan 2 bulan kemudian, sehingga suntikan imunisasi DPT lengkap pada balita berjumlah 3 kali (kadang-kadang selang waktu antar suntikan bisa lebih dari 1 bulan).
6. *BCG (Bacillus Calmette Guerin) is a vaccine to prevent TBC disease, given to newborns or children, by injection at the base of the skin of the upper arm. Injection site will form little bumps of scar tissue in the skin of the upper arm. BCG injections given to children 1 times.*
7. *DPT (Diphtheria, Pertussis, Tetanus) is a vaccine to prevent the diphtheria, pertussis, and tetanus disease, given to infants aged 3 months and above, with a shot in the thigh, repeated one month and two months later, so that the complete DPT immunization shots at toddler totaling 3 times (sometimes the time interval between injections can be more than 1 month).*

ULASAN

Jumlah desa di Kabupaten Kerinci yang terdapat fasilitas pendidikan Sekolah Dasar pada tahun 2019 adalah sebanyak 221 desa. Sedangkan untuk sekolah menengah, SMP terdapat di 69 desa, SMA terdapat di 25 desa dan SMK terdapat di 8 desa. Perguruan tinggi hanya ada 2 di seluruh Kerinci, yaitu di Kecamatan Depati VII dan Kecamatan Siulak.

Tidak ada rumah sakit maupun rumah sakit bersalin di Kabupaten Kerinci. Namun puskesmas tersebar di seluruh kecamatan, kecuali Kecamatan Air Hangat, hanya ada puskesmas pembantu. Terdapat 13 apotek di seluruh wilayah Kerinci untuk melayani pembelian obat dengan resep dokter.

Sebagai kabupaten dengan mayoritas penduduk muslim, jumlah rumah ibadah di Kabupaten Kerinci cukup banyak. Terdapat 290 Mesjid dan 362 Musholla yang tersebar di seluruh Kabupaten Kerinci.

Sepanjang Tahun 2018, 72 desa mengalami bencana banjir, 15 desa mengalami gempa bumi dan 22 desa terjadi tanah longsor.

DESCRIPTION

The number of villages in Kerinci Regency which have elementary school education facilities in 2019 is as many as 221 villages. As for secondary schools, junior high schools are in 69 villages, high schools are in 25 villages and vocational schools are in 8 villages. There are only 2 tertiary institutions in all Kerinci, namely in Depati VII and Siulak Districts.

There are no hospitals or maternity hospitals in Kerinci Regency. But the puskesmas are spread throughout the sub-district, except the Air Warm District, there are only auxiliary puskesmas. There are 13 pharmacies throughout the Kerinci area to serve prescription drugs.

As a regency with a majority Muslim population, the number of houses of worship in Kerinci Regency is quite large. There are 290 mosques and 362 small mosques scattered throughout the Kerinci Regency.

During 2018, 72 villages suffered floods, 15 villages experienced earthquakes and 22 villages experienced landslides.

4.1 PENDIDIKAN EDUCATION

Tabel 4.1.1 Jumlah Sekolah, Guru, dan Murid Taman Kanak-Kanak (TK) di Bawah Kementerian Pendidikan dan Kebudayaan Menurut Kecamatan, 2018/2019 dan 2019/2020
Number of Schools, Teachers, and Pupils in Kindergarten Under The Ministry of Education and Culture by Subdistrict, 2018/2019 dan 2019/2020

Kecamatan Subdistrict	Sekolah/Schools					
	Negeri/Public		Swasta/Private		Jumlah/Total	
	2018/2019	2019/2020	2018/2019	2019/2020	2018/2019	2019/2020
(1)	(2)	(3)	(4)	(5)	(6)	(7)
Gunung Raya	NA	...	3	3	3	3
Bukit Kerman	NA	...	3	3	3	3
Batang Merangin	NA	...	3	3	3	3
Keliling Danau	NA	...	8	8	8	8
Danau Kerinci	NA	...	5	5	5	5
Sitinjau Laut	1	1	2	2	3	3
Air Hangat	NA	...	7	7	7	7
Air Hangat Timur	NA	...	7	7	7	7
Depati VII	NA	...	8	8	8	8
Air Hangat Barat	NA	...	2	2	2	2
Gunung Kerinci	NA	...	1	1	1	1
Siulak	NA	...	7	7	7	7
Siulak Mukai	NA	...	6	6	6	6
Kayu Aro	NA	...	9	9	9	9
Gunung Tujuh	NA	...	1	1	1	1
Kayu Aro Barat	NA	...	1	1	1	1
Kerinci	1	1	73	73	74	74

Lanjutan Tabel/*Continued Table 4.1.1*

Kecamatan Subdistrict	Guru ¹ /Teachers ¹					
	Negeri/Public		Swasta/Private		Jumlah/Total	
	2018/2019	2019/2020	2018/2019	2019/2020	2018/2019	2019/2020
(1)	(8)	(9)	(10)	(11)	(12)	(13)
Gunung Raya	NA	...	9	9	9	9
Bukit Kerman	NA	...	9	9	9	9
Batang Merangin	NA	...	10	10	10	10
Keliling Danau	NA	...	36	36	36	36
Danau Kerinci	NA	...	17	17	17	17
Sitinjau Laut	6	6	9	9	15	15
Air Hangat	NA	...	22	22	22	22
Air Hangat Timur	NA	...	30	30	30	30
Depati VII	NA	...	26	26	26	26
Air Hangat Barat	NA	...	3	3	3	3
Gunung Kerinci	NA	...	2	2	2	2
Siulak	NA	...	34	34	34	34
Siulak Mukai	NA	...	20	20	20	20
Kayu Aro	NA	...	25	25	25	25
Gunung Tujuh	NA	...	4	4	4	4
Kayu Aro Barat	NA	...	4	4	4	4
Kerinci	6	...	260	260	266	266

Lanjutan Tabel/*Continued Table 4.1.1*

Kecamatan Subdistrict	Murid/Students					
	Negeri/Public		Swasta/Private		Jumlah/Total	
	2018/2019	2019/2020	2018/2019	2019/2020	2018/2019	2019/2020
(1)	(14)	(15)	(16)	(17)	(18)	(19)
Gunung Raya	51	...	51	...
Bukit Kerman	110	...	110	...
Batang Merangin	135	...	135	...
Keliling Danau	305	...	305	...
Danau Kerinci	166	...	166	...
Sitinjau Laut	74	...	64	...	138	...
Air Hangat	243	...	243	...
Air Hangat Timur	273	...	273	...
Depati VII	182	...	182	...
Air Hangat Barat	40	...	40	...
Gunung Kerinci	36	...	36	...
Siulak	375	...	375	...
Siulak Mukai	269	...	269	...
Kayu Aro	349	...	349	...
Gunung Tujuh	68	...	68	...
Kayu Aro Barat	26	...	26	...
Kerinci	74	...	2 692	...	2 766	...

Catatan/Note: ¹ Jumlah guru termasuk kepala sekolah dan guru/The total of teachers including headmaster and teacher

Sumber/Source: Dinas Pendidikan Kabupaten Kerinci, Data Semester Ganjil/Education Office of Kerinci Regency, Odd Semester Data

Tabel
Table 4.1.2

**Jumlah Sekolah, Guru, dan Murid Raudatul Athfal (RA)
di Bawah Kementerian Agama Menurut Kecamatan,
2017/2018 dan 2018/2019**
*Number of Schools, Teachers, and Pupils in Raudatul Athfal
(RA) Under The Ministry of Religious Affairs by Subdistrict,
2017/2018 dan 2018/2019*

Kecamatan Subdistrict	Sekolah/Schools		Guru/Teachers		Murid/Pupils	
	2017/2018	2018/2019	2017/2018	2018/2019	2017/2018	2018/2019
(1)	(2)	(3)	(4)	(5)	(6)	(7)
Gunung Raya	-	...	-	...	-	...
Bukit Kerman	-	...	-	...	-	...
Batang Merangin	-	...	-	...	-	...
Keliling Danau	-	...	-	...	-	...
Danau Kerinci	-	...	-	...	-	...
Sitinjau Laut	-	...	-	...	-	...
Air Hangat	-	...	-	...	-	...
Air Hangat Timur	-	...	-	...	-	...
Depati VII	-	...	-	...	-	...
Air Hangat Barat	-	...	-	...	-	...
Gunung Kerinci	-	...	-	...	-	...
Siulak	-	...	-	...	-	...
Siulak Mukai	-	...	-	...	-	...
Kayu Aro	-	...	-	...	-	...
Gunung Tujuh	-	...	-	...	-	...
Kayu Aro Barat	-	...	-	...	-	...
Kerinci	24	25	125	133	1322	1489

Catatan/Note: Seluruh Raudatul Athfal (RA) berstatus swasta/ All Raudatul Athfal (RA) are private
Sumber/Source: Kantor Kementerian Agama Kabupaten Kerinci, Data Semester Ganjil/
Ministry of Religious Affairs Kerinci Regency, Odd Semester Data

Tabel
Table 4.1.3

**Jumlah Sekolah, Guru, dan Murid Sekolah Dasar (SD)
di Bawah Kementerian Pendidikan dan Kebudayaan
Menurut Kecamatan, 2018/2019 dan 2019/2020**
*Number of Schools, Teachers, and Pupils in Primary Schools
Under The Ministry of Education and Culture by Subdistrict,
2018/2019 dan 2019/2020*

Kecamatan Subdistrict	Sekolah/Schools					
	Negeri/Public		Swasta/Private		Jumlah/Total	
	2018/2019	2019/2020	2018/2019	2019/2020	2018/2019	2019/2020
(1)	(2)	(3)	(4)	(5)	(6)	(7)
Gunung Raya	12	12	-	-	12	12
Bukit Kerman	12	13	-	-	12	13
Batang Merangin	14	13	-	-	14	13
Keliling Danau	26	26	-	-	26	26
Danau Kerinci	17	17	-	-	17	17
Sitinjau Laut	16	16	-	-	16	16
Air Hangat	10	10	-	-	10	10
Air Hangat Timur	16	16	-	-	16	16
Depati VII	15	15	-	-	15	15
Air Hangat Barat	9	9	1	1	10	10
Gunung Kerinci	12	12	-	-	12	12
Siulak	16	16	1	1	17	17
Siulak Mukai	9	9	-	-	9	9
Kayu Aro	15	15	-	-	15	15
Gunung Tujuh	11	11	1	1	12	12
Kayu Aro Barat	17	17	-	-	17	17
Kerinci	227	227	3	3	230	230

Lanjutan Tabel/Continued Table 4.1.3

Kecamatan Subdistrict	Guru ¹ /Teachers ¹					
	Negeri/Public		Swasta/Private		Jumlah/Total	
	2018/2019	2019/2020	2018/2019	2019/2020	2018/2019	2019/2020
(1)	(8)	(9)	(10)	(11)	(12)	(13)
Gunung Raya	99	116	-	-	99	116
Bukit Kerman	116	144	-	-	116	144
Batang Merangin	117	111	-	-	117	111
Keliling Danau	288	294	-	-	288	294
Danau Kerinci	187	200	-	-	187	200
Sitinjau Laut	178	182	-	-	178	182
Air Hangat	108	114	-	-	108	114
Air Hangat Timur	193	195	-	-	193	195
Depati VII	191	198	-	-	191	198
Air Hangat Barat	97	102	9	7	106	109
Gunung Kerinci	113	120	-	-	113	120
Siulak	152	162	10	11	162	173
Siulak Mukai	97	104	-	-	97	104
Kayu Aro	130	151	-	-	130	151
Gunung Tujuh	83	94	18	18	101	112
Kayu Aro Barat	132	153	-	-	132	153
Kerinci	2 281	2 440	37	36	2 318	2 476

Lanjutan Tabel/Continued Table 4.1.3

Kecamatan Subdistrict	Murid/Students					
	Negeri/Public		Swasta/Private		Jumlah/Total	
	2018/2019	2019/2020	2018/2019	2019/2020	2018/2019	2019/2020
(1)	(14)	(15)	(16)	(17)	(18)	(19)
Gunung Raya	806	842	-	-	806	842
Bukit Kerman	1 153	1 217	-	-	1 153	1 217
Batang Merangin	1 387	1 386	-	-	1 387	1 386
Keliling Danau	2 081	2 073	-	-	2 081	2 073
Danau Kerinci	1 521	1 466	-	-	1 521	1 466
Sitinjau Laut	1 185	1 119	-	-	1 185	1 119
Air Hangat	1 001	977	-	-	1 001	977
Air Hangat Timur	1 657	1 683	-	-	1 657	1 683
Depati VII	1 445	1 406	-	-	1 445	1 406
Air Hangat Barat	687	712	116	169	803	881
Gunung Kerinci	1 214	1 248	-	-	1 214	1 248
Siulak	1 837	1 813	180	235	2 017	2 048
Siulak Mukai	934	936	-	-	934	936
Kayu Aro	2 164	2 119	-	-	2 164	2 119
Gunung Tujuh	1 534	1 468	425	492	1 959	1 960
Kayu Aro Barat	1 911	1 919	-	-	1 911	1 919
Kerinci	22 517	22 384	721	896	23 238	23 280

Catatan/Note: ¹ Jumlah guru termasuk kepala sekolah dan guru/The total of teachers including headmaster and teacher
 Sumber/Source: Kementerian Pendidikan dan Kebudayaan, Sistem Data Pokok Pendidikan, data semester ganjil/ Ministry of Educations and Culture, Basic Education Data System, odd semester

Tabel
Table 4.1.4**Jumlah Sekolah, Guru, dan Murid Madrasah Ibtidaiyah (MI) di Bawah Kementerian Agama Menurut Kecamatan Menurut Kecamatan, 2017/2018 dan 2018/2019**
Number of Schools, Teachers, and Pupils in Madrasah Ibtidaiyah (MI) Under The Ministry of Religious Affairs by Subdistrict, 2017/2018 dan 2018/2019

Kecamatan Subdistrict	Sekolah/Schools		Guru/Teachers		Murid/Pupils	
	2017/2018	2018/2019	2017/2018	2018/2019	2017/2018	2018/2019
(1)	(2)	(3)	(4)	(5)	(6)	(7)
Gunung Raya	-	...	-	...	-	...
Bukit Kerman	-	...	-	...	-	...
Batang Merangin	-	...	-	...	-	...
Keliling Danau	-	...	-	...	-	...
Danau Kerinci	-	...	-	...	-	...
Sitinjau Laut	-	...	-	...	-	...
Air Hangat	-	...	-	...	-	...
Air Hangat Timur	-	...	-	...	-	...
Depati VII	-	...	-	...	-	...
Air Hangat Barat	-	...	-	...	-	...
Gunung Kerinci	-	...	-	...	-	...
Siulak	-	...	-	...	-	...
Siulak Mukai	-	...	-	...	-	...
Kayu Aro	-	...	-	...	-	...
Gunung Tujuh	-	...	-	...	-	...
Kayu Aro Barat	-	...	-	...	-	...
Kerinci	42	41	595	597	3 759	3 801

Catatan/Note: ...

Sumber/Source: Kementerian Agama, EMIS, data semester genap laporan sampai dengan 30 Juni 2019/Ministry of Religious Affairs, EMIS, even semester report data up to 30th June 2019

Tabel
Table 4.1.5

Jumlah Sekolah, Guru, dan Murid Sekolah Menengah Pertama (SMP) di Bawah Kementerian Pendidikan dan Kebudayaan Menurut Kecamatan, 2018/2019 dan 2019/2020

Number of Schools, Teachers, and Pupils in Junior High Schools Under The Ministry of Education and Culture by Subdistrict, 2018/2019 dan 2019/2020

Kecamatan Subdistrict	Sekolah/Schools					
	Negeri/Public		Swasta/Private		Jumlah/Total	
	2018/2019	2019/2020	2018/2019	2019/2020	2018/2019	2019/2020
(1)	(2)	(3)	(4)	(5)	(6)	(7)
Gunung Raya	3	3	-	-	3	3
Bukit Kerman	3	3	-	-	3	3
Batang Merangin	5	5	-	-	5	5
Keliling Danau	5	5	-	-	5	5
Danau Kerinci	5	5	-	-	5	5
Sitinjau Laut	1	1	1	1	2	2
Air Hangat	1	1	-	-	1	1
Air Hangat Timur	4	4	-	-	4	4
Depati VII	3	3	-	-	3	3
Air Hangat Barat	1	1	1	1	2	2
Gunung Kerinci	3	3	-	-	3	3
Siulak	3	3	-	-	3	3
Siulak Mukai	3	3	-	-	3	3
Kayu Aro	4	4	-	-	4	4
Gunung Tujuh	3	3	-	-	3	3
Kayu Aro Barat	5	5	-	-	5	5
Kerinci	52	52	2	2	54	54

Lanjutan Tabel/Continued Table 4.1.5

Kecamatan Subdistrict	Guru ¹ /Teachers ¹					
	Negeri/Public		Swasta/Private		Jumlah/Total	
	2018/2019	2019/2020	2018/2019	2019/2020	2018/2019	2019/2020
(1)	(8)	(9)	(10)	(11)	(12)	(13)
Gunung Raya	48	47	-	-	48	47
Bukit Kerman	44	53	-	-	44	53
Batang Merangin	85	97	-	-	85	97
Keliling Danau	133	132	-	-	133	132
Danau Kerinci	92	111	-	-	92	111
Sitinjau Laut	37	32	10	9	47	41
Air Hangat	28	37	-	-	28	37
Air Hangat Timur	107	105	-	-	107	105
Depati VII	70	74	-	-	70	74
Air Hangat Barat	60	66	14	16	74	82
Gunung Kerinci	74	73	-	-	74	73
Siulak	105	109	-	-	105	109
Siulak Mukai	92	90	-	-	92	90
Kayu Aro	88	91	-	-	88	91
Gunung Tujuh	56	58	-	-	56	58
Kayu Aro Barat	106	130	-	-	106	130
Kerinci	1 225	1 305	24	25	1 249	1 330

Lanjutan Tabel/Continued Table 4.1.5

Kecamatan Subdistrict	Murid/Students					
	Negeri/Public		Swasta/Private		Jumlah/Total	
	2018/2019	2019/2020	2018/2019	2019/2020	2018/2019	2019/2020
(1)	(14)	(15)	(16)	(17)	(18)	(19)
Gunung Raya	297	284	-	-	297	284
Bukit Kerman	280	292	-	-	280	292
Batang Merangin	461	464	-	-	461	464
Keliling Danau	551	544	-	-	551	544
Danau Kerinci	667	708	-	-	667	708
Sitinjau Laut	213	211	68	69	281	280
Air Hangat	150	125	-	-	150	125
Air Hangat Timur	424	421	-	-	424	421
Depati VII	280	278	-	-	280	278
Air Hangat Barat	389	351	156	297	545	648
Gunung Kerinci	363	400	-	-	363	400
Siulak	654	645	-	-	654	645
Siulak Mukai	415	415	-	-	415	415
Kayu Aro	625	658	-	-	625	658
Gunung Tujuh	368	462	-	-	368	462
Kayu Aro Barat	1 012	959	-	-	1 012	959
Kerinci	7 149	7 217	224	366	7 373	7 583

Catatan/Note: ¹ Jumlah guru termasuk kepala sekolah dan guru/The total of teachers including headmaster and teacher

Sumber/Source: Dinas Pendidikan Kabupaten Kerinci, Data Semester Ganjil/Education Office of Kerinci Regency, Odd Semester Data

Tabel
Table 4.1.6

Jumlah Sekolah, Guru, dan Murid Madrasah Tsanawiyah (MTs) di Bawah Kementerian Agama Menurut Kecamatan, 2017/2018 dan 2018/2019
Number of Schools, Teachers, and Pupils in Madrasah Tsanawiyah (MTs) Under The Ministry of Religious Affairs by Subdistrict, 2017/2018 dan 2018/2019

Kecamatan Subdistrict	Sekolah/Schools		Guru/Teachers		Murid/Pupils	
	2017/2018	2018/2019	2017/2018	2018/2019	2017/2018	2018/2019
(1)	(2)	(3)	(4)	(5)	(6)	(7)
Gunung Raya	-	...	-	...	-	...
Bukit Kerman	-	...	-	...	-	...
Batang Merangin	-	...	-	...	-	...
Keliling Danau	-	...	-	...	-	...
Danau Kerinci	-	...	-	...	-	...
Sitinjau Laut	-	...	-	...	-	...
Air Hangat	-	...	-	...	-	...
Air Hangat Timur	-	...	-	...	-	...
Depati VII	-	...	-	...	-	...
Air Hangat Barat	-	...	-	...	-	...
Gunung Kerinci	-	...	-	...	-	...
Siulak	-	...	-	...	-	...
Siulak Mukai	-	...	-	...	-	...
Kayu Aro	-	...	-	...	-	...
Gunung Tujuh	-	...	-	...	-	...
Kayu Aro Barat	-	...	-	...	-	...
Kerinci	23	23	523	532	4 354	4 066

Catatan/Note: ...

Sumber/Source: Kementerian Agama, EMIS, data semester genap laporan sampai dengan 30 Juni 2019/ Ministry of Religious Affairs, EMIS, even semester report data up to 30th June 2019

Tabel
Table 4.1.7

Jumlah Sekolah, Guru, dan Murid Sekolah Menengah Atas (SMA) di Bawah Kementerian Pendidikan dan Kebudayaan Menurut Kecamatan, 2018/2019 dan 2019/2020
Number of Schools, Teachers, and Pupils in Senior High Schools Under The Ministry of Education and Culture by Subdistrict, 2018/2019 dan 2019/2020

Kecamatan Subdistrict	Sekolah/Schools					
	Negeri/Public		Swasta/Private		Jumlah/Total	
	2018/2019	2019/2020	2018/2019	2019/2020	2018/2019	2019/2020
(1)	(2)	(3)	(4)	(5)	(6)	(7)
Gunung Raya	1	1	1	1
Bukit Kerman	1	1	1	1
Batang Merangin	2	2	2	2
Keliling Danau	1	1	1	1
Danau Kerinci	2	2	2	2
Sitinjau Laut	1	1	1	1
Air Hangat	-	-	-	-
Air Hangat Timur	1	1	1	1
Depati VII	-	-	-	-
Air Hangat Barat	1	1	1	1
Gunung Kerinci	1	1	1	1
Siulak	1	1	1	1
Siulak Mukai	1	1	1	1
Kayu Aro	1	1	1	1
Gunung Tujuh	-	-	-	-
Kayu Aro Barat	-	-	-	-
Kerinci	14	14	14	14

Lanjutan Tabel/Continued Table 4.1.7

Kecamatan Subdistrict	Guru /Teachers ¹					
	Negeri/Public		Swasta/Private		Jumlah/Total	
	2018/2019	2019/2020	2018/2019	2019/2020	2018/2019	2019/2020
(1)	(8)	(9)	(10)	(11)	(12)	(13)
Gunung Raya	28	26	28	26
Bukit Kerman	35	40	35	40
Batang Merangin	43	44	43	44
Keliling Danau	58	53	58	53
Danau Kerinci	72	70	72	70
Sitinjau Laut	50	50	50	50
Air Hangat	-	-	-	-
Air Hangat Timur	40	37	40	37
Depati VII	-	-	-	-
Air Hangat Barat	67	70	67	70
Gunung Kerinci	34	37	34	37
Siulak	70	71	70	71
Siulak Mukai	9	12	9	12
Kayu Aro	46	50	46	50
Gunung Tujuh	-	-	-	-
Kayu Aro Barat	-	-	-	-
Kerinci	552	560	552	560

Lanjutan Tabel/Continued Table 4.1.7

Kecamatan Subdistrict	Murid/Students					
	Negeri/Public		Swasta/Private		Jumlah/Total	
	2018/2019	2019/2020	2018/2019	2019/2020	2018/2019	2019/2020
(1)	(14)	(15)	(16)	(17)	(18)	(19)
Gunung Raya	225	258	225	258
Bukit Kerman	242	220	242	220
Batang Merangin	361	370	361	370
Keliling Danau	302	267	302	267
Danau Kerinci	531	532	531	532
Sitinjau Laut	434	390	434	390
Air Hangat	-	-	-	-
Air Hangat Timur	273	303	273	303
Depati VII	-	-	-	-
Air Hangat Barat	736	788	736	788
Gunung Kerinci	230	224	230	224
Siulak	720	763	720	763
Siulak Mukai	54	49	54	49
Kayu Aro	837	875	837	875
Gunung Tujuh	-	-	-	-
Kayu Aro Barat	-	-	-	-
Kerinci	4 945	5 039	4 945	5 039

Catatan/Note: ¹ Jumlah guru termasuk kepala sekolah dan guru/The total of teachers including headmaster and teacher

Sumber/Source: Kementerian Pendidikan dan Kebudayaan, Sistem Data Pokok Pendidikan, data semester ganjil/ Ministry of Educations and Culture, Basic Education Data System, odd semester

Tabel
Table 4.1.8

Jumlah Sekolah, Guru, dan Murid Sekolah Menengah Kejuruan (SMK) di Bawah Kementerian Pendidikan dan Kebudayaan Menurut Kecamatan, 2018/2019 dan 2019/2020
Number of Schools, Teachers, and Pupils in Vocational High Schools Under The Ministry of Education and Culture by Subdistrict, 2018/2019 dan 2019/2020

Kecamatan Subdistrict	Sekolah/Schools		Guru/Teachers		Murid/Pupils	
	2018/2019	2019/2020	2018/2019	2019/2020	2018/2019	2019/2020
(1)	(2)	(3)	(4)	(5)	(6)	(7)
Gunung Raya	-	-	-	-	-	-
Bukit Kerman	-	-	-	-	-	-
Batang Merangin	-	-	-	-	-	-
Keliling Danau	1	1	23	26	80	86
Danau Kerinci	1	1	36	34	168	173
Sitinjau Laut	-	-	-	-	-	-
Air Hangat	-	-	-	-	-	-
Air Hangat Timur	-	-	-	-	-	-
Depati VII	1	1	44	37	150	161
Air Hangat Barat	1	1	18	14	103	69
Gunung Kerinci	-	-	-	-	-	-
Siulak	-	-	-	-	-	-
Siulak Mukai	1	1	39	44	134	151
Kayu Aro	1	1	28	27	155	150
Gunung Tujuh	1	1	30	31	109	135
Kayu Aro Barat	1	1	49	50	664	732
Kerinci	8	8	267	263	1 563	1 657

Catatan/Note: ...

Sumber/Source: Kementerian Pendidikan dan Kebudayaan, Sistem Data Pokok Pendidikan, data semester ganjil/ Ministry of Educations and Culture, Basic Education Data System, odd semester

Tabel
Table 4.1.9

**Jumlah Sekolah, Guru, dan Murid Madrasah Aliyah (MA)
di Bawah Kementerian Agama Menurut Kecamatan,
2017/2018 dan 2018/2019**
**Number of Schools, Teachers, and Pupils in Madrasah Aliyah
(MA) Under the Ministry of Religious Affairs by Subdistrict,
2017/2018 dan 2018/2019**

Kecamatan Subdistrict	Sekolah/Schools					
	Negeri/Public		Swasta/Private		Jumlah/Total	
	2017/2018	2018/2019	2017/2018	2018/2019	2017/2018	2018/2019
(1)	(2)	(3)	(4)	(5)	(6)	(7)
Gunung Raya	-	-	-	-	-	-
Bukit Kerman	-	-	-	-	-	-
Batang Merangin	-	-	-	-	-	-
Keliling Danau	-	-	-	-	-	-
Danau Kerinci	-	-	-	-	-	-
Sitinjau Laut	-	-	-	-	-	-
Air Hangat	-	-	-	-	-	-
Air Hangat Timur	-	-	-	-	-	-
Depati VII	-	-	-	-	-	-
Air Hangat Barat	-	-	-	-	-	-
Gunung Kerinci	-	-	-	-	-	-
Siulak	-	-	-	-	-	-
Siulak Mukai	-	-	-	-	-	-
Kayu Aro	-	-	-	-	-	-
Gunung Tujuh	-	-	-	-	-	-
Kayu Aro Barat	-	-	-	-	-	-
Kerinci	3	3	8	8	11	11

Lanjutan Tabel/*Continued Table* 4.1.9

Kecamatan Subdistrict	Guru ¹ /Teachers ¹					
	Negeri/Public		Swasta/Private		Jumlah/Total	
	2017/2018	2018/2019	2017/2018	2018/2019	2017/2018	2018/2019
(1)	(8)	(9)	(10)	(11)	(12)	(13)
Gunung Raya	-	-	-	-	-	-
Bukit Kerman	-	-	-	-	-	-
Batang Merangin	-	-	-	-	-	-
Keliling Danau	-	-	-	-	-	-
Danau Kerinci	-	-	-	-	-	-
Sitinjau Laut	-	-	-	-	-	-
Air Hangat	-	-	-	-	-	-
Air Hangat Timur	-	-	-	-	-	-
Depati VII	-	-	-	-	-	-
Air Hangat Barat	-	-	-	-	-	-
Gunung Kerinci	-	-	-	-	-	-
Siulak	-	-	-	-	-	-
Siulak Mukai	-	-	-	-	-	-
Kayu Aro	-	-	-	-	-	-
Gunung Tujuh	-	-	-	-	-	-
Kayu Aro Barat	-	-	-	-	-	-
Kerinci	120	120	156	158	276	278

Lanjutan Tabel/Continued Table 4.1.9

Kecamatan Subdistrict	Murid/Students					
	Negeri/Public		Swasta/Private		Jumlah/Total	
	2017/2018	2018/2019	2017/2018	2018/2019	2017/2018	2018/2019
(1)	(14)	(15)	(16)	(17)	(18)	(19)
Gunung Raya	-	-	-	-	-	-
Bukit Kerman	-	-	-	-	-	-
Batang Merangin	-	-	-	-	-	-
Keliling Danau	-	-	-	-	-	-
Danau Kerinci	-	-	-	-	-	-
Sitinjau Laut	-	-	-	-	-	-
Air Hangat	-	-	-	-	-	-
Air Hangat Timur	-	-	-	-	-	-
Depati VII	-	-	-	-	-	-
Air Hangat Barat	-	-	-	-	-	-
Gunung Kerinci	-	-	-	-	-	-
Siulak	-	-	-	-	-	-
Siulak Mukai	-	-	-	-	-	-
Kayu Aro	-	-	-	-	-	-
Gunung Tujuh	-	-	-	-	-	-
Kayu Aro Barat	-	-	-	-	-	-
Kerinci	750	669	819	760	1 569	1 429

Catatan/Note: ...

Sumber/Source: Kantor Kementerian Agama Kabupaten Kerinci, Data Semester Ganjil/
Ministry of Religious Affairs Kerinci Regency, Odd Semester Data

Tabel
Table 4.1.10**Jumlah Desa¹/Kelurahan yang Memiliki Fasilitas Sekolah Menurut Kecamatan dan Tingkat Pendidikan, 2014–2019**
Number of Villages¹ Having Educational Facilities by Subdistrict and Educational Level, 2014–2019

Kecamatan Subdistrict	SD Primary School		
	2014	2018	2019
(1)	(2)	(3)	(4)
Gunung Raya	10	10	10
Bukit Kerman	14	13	13
Batang Merangin	9	9	9
Keliling Danau	21	23	21
Danau Kerinci	16	16	16
Sitinjau Laut	17	17	17
Air Hangat	12	10	10
Air Hangat Timur	18	18	17
Depati VII	18	17	15
Air Hangat Barat	9	10	10
Gunung Kerinci	12	11	11
Siulak	18	18	19
Siulak Mukai	10	10	10
Kayu Aro	14	15	14
Gunung Tujuh	12	12	12
Kayu Aro Barat	16	16	17
Kerinci	226	225	221

Lanjutan Tabel/*Continued Table 4.1.10*

Kecamatan Subdistrict	SMP Junior High School		
	2014	2018	2019
(1)	(5)	(6)	(7)
Gunung Raya	4	4	4
Bukit Kerman	5	5	4
Batang Merangin	5	5	5
Keliling Danau	8	7	7
Danau Kerinci	6	7	7
Sitinjau Laut	3	5	4
Air Hangat	3	3	3
Air Hangat Timur	5	5	5
Depati VII	3	3	3
Air Hangat Barat	2	2	2
Gunung Kerinci	5	4	3
Siulak	4	4	4
Siulak Mukai	4	4	4
Kayu Aro	5	5	5
Gunung Tujuh	3	4	4
Kayu Aro Barat	5	5	5
Kerinci	70	72	69

Lanjutan Tabel/*Continued Table* 4.1.10

Kecamatan Subdistrict	SMA Senior High School		
	2014	2018	2019
(1)	(8)	(9)	(10)
Gunung Raya	1	1	1
Bukit Kerman	1	1	1
Batang Merangin	2	2	2
Keliling Danau	3	3	3
Danau Kerinci	3	5	4
Sitinjau Laut	2	3	3
Air Hangat	0	0	1
Air Hangat Timur	2	2	2
Depati VII	0	0	–
Air Hangat Barat	1	1	1
Gunung Kerinci	1	1	1
Siulak	2	2	2
Siulak Mukai	0	1	1
Kayu Aro	1	1	1
Gunung Tujuh	1	1	1
Kayu Aro Barat	1	1	1
Kerinci	21	25	25

Lanjutan Tabel/*Continued Table* 4.1.10

Kecamatan Subdistrict	SMK Vocational School		
	2014	2018	2019
(1)	(11)	(12)	(13)
Gunung Raya	0	0	–
Bukit Kerman	0	0	–
Batang Merangin	0	0	–
Keliling Danau	1	1	1
Danau Kerinci	1	1	1
Sitinjau Laut	0	0	–
Air Hangat	0	0	–
Air Hangat Timur	0	0	–
Depati VII	1	1	1
Air Hangat Barat	1	1	1
Gunung Kerinci	0	0	–
Siulak	0	0	–
Siulak Mukai	1	1	1
Kayu Aro	1	1	1
Gunung Tujuh	0	1	1
Kayu Aro Barat	1	1	1
Kerinci	7	8	8

Lanjutan Tabel/*Continued Table* 4.1.10

Kecamatan <i>Subdistrict</i>	Perguruan Tinggi <i>University</i>		
	2014	2018	2019
(1)	(14)	(15)	(16)
Gunung Raya	0	0	–
Bukit Kerman	0	0	–
Batang Merangin	0	0	–
Keliling Danau	0	0	–
Danau Kerinci	0	0	–
Sitinjau Laut	0	0	–
Air Hangat	0	0	–
Air Hangat Timur	0	0	–
Depati VII	0	0	1
Air Hangat Barat	0	0	–
Gunung Kerinci	0	0	–
Siulak	0	1	1
Siulak Mukai	0	0	–
Kayu Aro	0	0	–
Gunung Tujuh	0	0	–
Kayu Aro Barat	0	0	–
Kerinci	0	1	2

Catatan/*Note*: ¹ Desa pada tabel ini termasuk Unit Permukiman Transmigrasi (UPT) yang masih dibina oleh kementerian terkait dan nagari di Provinsi Sumatera Barat/*Villages in this table include Transmigration Settlement Unit which is still fostered by the relevant ministries and the nagari in the Province of Sumatera Barat*

Sumber/*Source*: BPS, Pendataan Potensi Desa (Podes)/ *BPS—Statistics Indonesia, Village Potential Data Collection*

Tabel 4.1.11 **Persentase Penduduk Usia 7-24 Tahun Menurut Jenis kelamin, Kelompok Umur Sekolah, dan Partisipasi Sekolah di Kabupaten Kerinci, 2019**
Percentage of Population aged 7-24 Years by Sex, Age Group, and School Participation in Kerinci Regency, 2019

Jenis Kelamin Sex	Partisipasi Sekolah/School Participation		
	Tidak/Belum Pernah Sekolah Not/Never Attending School	Masih Sekolah Attending school	Tidak Sekolah Lagi Not Attending School Anymore
(1)	(2)	(3)	(4)
Laki-Laki/ <i>Male</i>			
Perempuan/ <i>Female</i>			
Laki-laki+Perempuan <i>Male+Female</i>			

Catatan/Note: ...

Sumber/Source: Survei Sosial Ekonomi Nasional Kor, Maret 2019, *National Social Economic Survey Kor, March 2019*

Tabel
Table 4.1.12

Angka Partisipasi Murni (APM) dan angka Partisipasi Kasar (APK) Menurut Jenjang Pendidikan di kabupaten Kerinci, 2019
Net Enrolment Rate and Gross Enrolment Rate by Educational Level in Kerinci Regency, 2019

Jenjang Pendidikan Educational Level	APM Net Enrollment Rate	APK Gross Enrollment Rate
(1)	(2)	(3)
SD/MI <i>Elementary School</i>	97,17	104,90
SMP/MTs <i>Junior High School</i>	86,63	94,93
SMA/SMK/MA <i>Senior High School</i>	77,04	92,25

Catatan/Note: ...

Sumber/Source: Survei Sosial Ekonomi Nasional Kor, Maret 2019, *National Social Economic Survey Kor, March 2019*

Tabel 4.1.13 **Persentase Penduduk Usia 15 Tahun ke Atas yang Dapat Membaca dan Menulis Berdasarkan Kelompok Umur di Kabupaten Kerinci, 2019**
Percentage of Population Aged 15 Years and Over Who Can Read and Write by Age Group in Kerinci Regency, 2019

Kelompok Umur Age Group	Kemampuan Membaca & Menulis / Literacy				
	Dapat Membaca & Menulis Huruf Latin <i>Can read & write Latin</i>	Dapat Membaca & Menulis Huruf Arab atau Lainnya <i>Can read and write Arabic or others</i>	Dapat Membaca & Menulis Latin dan (Huruf Arab atau Lainnya) <i>Can read & write Latin & others</i>	Melek Huruf Literate	Tidak Dapat Membaca & Menulis Illiterate
(1)	(2)	(3)	(4)	(5)	(6)
15-19	16,46	0,00	83,54	100,00	0,00
20-24	18,03	0,00	81,97	100,00	0,00
25-29	31,49	0,00	68,51	100,00	0,00
30-34	43,59	0,00	56,41	100,00	0,00
35-39	45,74	0,62	53,64	100,00	0,00
40-44	36,46	0,76	61,28	98,51	1,49
45-49	41,47	0,00	57,67	99,14	0,86
50+	37,38	1,44	52,45	91,26	8,74
Kerinci	35,02	0,61	61,29	96,91	3,09

Catatan/Note: ...

Sumber/Source: Survei Sosial Ekonomi Nasional Kor, Maret 2019, *National Social Economic Survey Kor, March 2019*

4.2 KESEHATAN HEALTH

Tabel 4.2.1 **Jumlah Desa¹/Kelurahan Yang Memiliki Sarana Kesehatan Menurut Kecamatan, 2014–2019**
Table 4.2.1 **Number of Villages¹ Having Health Facilities by Subdistrict, 2014–2019**

Kecamatan Subdistrict	Rumah Sakit Hospital		
	2014	2018	2019
(1)	(2)	(3)	(4)
Gunung Raya	0	0	–
Bukit Kerman	0	0	–
Batang Merangin	0	0	–
Keliling Danau	0	0	–
Danau Kerinci	0	0	–
Sitinjau Laut	0	0	–
Air Hangat	0	0	–
Air Hangat Timur	0	0	–
Depati VII	0	0	–
Air Hangat Barat	0	0	–
Gunung Kerinci	0	0	–
Siulak	0	0	–
Siulak Mukai	0	0	–
Kayu Aro	0	0	–
Gunung Tujuh	0	0	–
Kayu Aro Barat	0	0	–
Kerinci	0	0	–

Lanjutan Tabel/*Continued Table* 4.2.1

Kecamatan <i>Subdistrict</i>	Rumah Sakit Bersalin <i>Maternity Hospital</i>		
	2014	2018	2019
(1)	(5)	(6)	(7)
Gunung Raya	0	0	–
Bukit Kerman	0	0	–
Batang Merangin	0	0	–
Keliling Danau	0	0	–
Danau Kerinci	0	0	–
Sitinjau Laut	0	0	–
Air Hangat	0	0	–
Air Hangat Timur	0	0	–
Depati VII	0	0	–
Air Hangat Barat	0	0	–
Gunung Kerinci	0	0	–
Siulak	0	0	–
Siulak Mukai	0	0	–
Kayu Aro	0	0	–
Gunung Tujuh	0	0	–
Kayu Aro Barat	0	0	–
Kerinci	0	0	–

Lanjutan Tabel/*Continued Table* 4.2.1

Kecamatan <i>Subdistrict</i>	Poliklinik <i>Polyclinic</i>		
	2014	2018	2019
(1)	(8)	(9)	(10)
Gunung Raya	0	0	–
Bukit Kerman	0	1	–
Batang Merangin	0	0	–
Keliling Danau	0	0	–
Danau Kerinci	0	0	–
Sitinjau Laut	0	0	–
Air Hangat	0	0	–
Air Hangat Timur	0	0	–
Depati VII	0	0	–
Air Hangat Barat	0	0	–
Gunung Kerinci	0	3	–
Siulak	0	0	–
Siulak Mukai	0	0	–
Kayu Aro	0	0	–
Gunung Tujuh	0	1	–
Kayu Aro Barat	1	2	–
Kerinci	1	7	–

Lanjutan Tabel/Continued Table 4.2.1

Kecamatan Subdistrict	Puskesmas Public Health Center		
	2014	2018	2019
(1)	(11)	(12)	(13)
Gunung Raya	1	1	1
Bukit Kerman	1	2	2
Batang Merangin	3	3	3
Keliling Danau	2	3	2
Danau Kerinci	1	2	1
Sitinjau Laut	1	2	1
Air Hangat	1	0	–
Air Hangat Timur	2	2	2
Depati VII	1	1	1
Air Hangat Barat	1	1	1
Gunung Kerinci	1	2	2
Siulak	1	1	1
Siulak Mukai	1	1	1
Kayu Aro	1	1	1
Gunung Tujuh	1	1	1
Kayu Aro Barat	1	1	1
Kerinci	20	24	21

Lanjutan Tabel/*Continued Table* 4.2.1

Kecamatan <i>Subdistrict</i>	Puskesmas Pembantu <i>Subsidiary of Public Health Center</i>		
	2014	2018	2019
(1)	(14)	(15)	(16)
Gunung Raya	3	1	3
Bukit Kerman	2	2	2
Batang Merangin	3	3	3
Keliling Danau	3	4	3
Danau Kerinci	5	4	4
Sitinjau Laut	6	2	2
Air Hangat	2	2	3
Air Hangat Timur	2	2	3
Depati VII	2	2	4
Air Hangat Barat	1	1	1
Gunung Kerinci	6	4	3
Siulak	4	3	4
Siulak Mukai	3	1	3
Kayu Aro	2	3	4
Gunung Tujuh	3	7	3
Kayu Aro Barat	3	3	4
Kerinci	50	44	49

Lanjutan Tabel/Continued Table 4.2.1

Kecamatan Subdistrict	Apotek Pharmacy		
	2014	2018	2019
(1)	(17)	(18)	(19)
Gunung Raya	0	0	–
Bukit Kerman	0	0	–
Batang Merangin	0	0	–
Keliling Danau	0	2	1
Danau Kerinci	0	0	–
Sitinjau Laut	0	0	–
Air Hangat	0	5	2
Air Hangat Timur	0	0	–
Depati VII	1	4	1
Air Hangat Barat	0	0	–
Gunung Kerinci	1	1	1
Siulak	1	0	2
Siulak Mukai	1	1	1
Kayu Aro	1	4	4
Gunung Tujuh	1	1	–
Kayu Aro Barat	1	1	1
Kerinci	7	19	13

Catatan/Note: ¹ Desa pada tabel ini termasuk Unit Permukiman Transmigrasi (UPT) yang masih dibina oleh kementerian terkait dan nagari di Provinsi Sumatera Barat/Villages in this table include Transmigration Settlement Unit which is still fostered by the relevant ministries and the nagari in the Province of Sumatera Barat

Sumber/Source: BPS, Pendataan Potensi Desa (Podes)/BPS-Statistics Indonesia, Village Potential Data Collecting

Tabel 4.2.2
Table

Persentase Penduduk yang Mempunyai Keluhan Kesehatan Selama Sebulan Terakhir Menurut Kecamatan, 2014–2019
Percentage of People Who Had Health Complaint During a Month Prior to The Survey by Subdistrict, 2014–2019

Kecamatan Subdistrict	2014	2015	2016	2017	2018	2019
(1)	(2)	(3)	(4)	(5)	(6)	(7)
Gunung Raya
Bukit Kerman
Batang Merangin
Keliling Danau
Danau Kerinci
Sitinjau Laut
Air Hangat
Air Hangat Timur
Depati VII
Air Hangat Barat
Gunung Kerinci
Siulak
Siulak Mukai
Kayu Aro
Gunung Tujuh
Kayu Aro Barat
Kerinci

Catatan/Note: ...

Sumber/Source: BPS, Survei Sosial Ekonomi Nasional (Susenas)/BPS-Statistics Indonesia, National Socioeconomic Survey

Tabel
Table 4.2.3**Jumlah Tenaga Kesehatan Menurut Kecamatan di
Kabupaten Kerinci, 2019**
**Number of Health Workers by District in Kerinci Regency,
2019**

Kecamatan Subdistrict	Puskesmas Public Health Centre	Dokter Doctor	Dokter Gigi Dental Doctor	Perawat Nurse	Bidan Midwife
(1)	(2)	(3)	(4)	(5)	(6)
Gunung Raya	Lempur	1	1	6	11
Bukit Kerman	Lolo	-	1	5	10
	Bukit Kerman	2	1	2	6
Batang Merangin	Tarutung	1	-	3	8
	Tamiai	1	1	4	4
	Muara Hemat	-	-	3	4
Keliling Danau	Jujun	1	-	11	10
	Semerap	1	1	13	9
Danau Kerinci	Sanggaran Agung	2	-	9	15
Sitinjau Laut	Hiang	2	-	10	15
Air Hangat	Kemantan	2	1	10	8
Air Hangat Timur	Semurup	1	1	12	14
Depati VII	Depati VII	1	-	7	15
Air Hangat Barat	Sungai Tutung	2	-	13	18
Gunung Kerinci	Siulak Deras	1	-	6	7
	Simpang Tutup	-	-	3	10
Siulak	Siulak Gedang	2	1	14	12
Siulak Mukai	Siulak Mukai	2	-	8	12
Kayu Aro	Kersik Tuo	1	-	11	24
Gunung Tujuh	Pelompek	-	1	4	16
Kayu Aro Barat	Gunung Labu	1	1	3	20
	Kerinci	24	10	157	248

Lanjutan Tabel/Continued Table 4.2.3

Kecamatan Subdistrict	Puskesmas Public Health Centre	Farmasi Pharmaceutical	Ahli Gizi Nutritionist	Kesehatan Masyarakat Public Health	Kesehatan Lingkungan Environment Health
(1)	(2)	(7)	(8)	(9)	(10)
Gunung Raya	Lempur	1	-	2	2
Bukit Kerman	Lolo	2	1	2	-
	Bukit Kerman	1	1	1	1
Batang Merangin	Tarutung	2	2	2	1
	Tamiai	2	-	2	1
	Muara Hemat	-	-	-	-
Keliling Danau	Jujun	3	1	4	3
	Semerap	1	-	1	2
Danau Kerinci	Sanggaran Agung	1	-	=	2
Sitinjau Laut	Hiang	1	1	5	3
Air Hangat	Kemantan	2	1	1	4
Air Hangat Timur	Semurup	2	3	2	1
Depati VII	Depati VII	2	-	2	4
Air Hangat Barat	Sungai Tutung	1	1	2	2
Gunung Kerinci	Siulak Deras	1	1	-	1
	Simpang Tutup	-	-	2	-
Siulak	Siulak Gedang	2	1	3	1
Siulak Mukai	Siulak Mukai	1	2	-	-
Kayu Aro	Kersik Tuo	2	1	-	2
Gunung Tujuh	Pelompek	1	1	2	1
Kayu Aro Barat	Gunung Labu	2	1	3	-
	Kerinci	30	18	36	31

Catatan/Note: ...

Sumber/Source: Dinas Kesehatan Kabupaten Kerinci/Health Office of Kerinci Regency

Tabel 4.2.4 Jumlah Rumah Sakit Umum, Rumah Sakit Khusus, dan Puskesmas Menurut Kecamatan, 2017-2019
Table 4.2.4 Number of General Hospitals, Special Hospitals, and Puskesmas by district, 2017-2019

Kecamatan Subdistrict	Rumah Sakit Umum General Hospital			Rumah Sakit Khusus Special Hospital			Rumah Sakit Bersalin/Klinik Bersalin/Rumah Bersalin Maternity Hospital		
	2017	2018	2019	2017	2018	2019	2017	2018	2019
(1)	(2)	(3)	(4)	(5)	(6)	(7)	(8)	(9)	(10)
Gunung Raya	-	-	-	-	-	-	-	-	-
Bukit Kerman	-	-	-	-	-	-	-	-	-
Batang Merangin	-	-	-	-	-	-	-	-	-
Keliling Danau	-	-	-	-	-	-	-	-	-
Danau Kerinci	-	-	-	-	-	-	-	-	-
Sitinjau Laut	-	-	-	-	-	-	-	-	-
Air Hangat	-	-	-	-	-	-	-	-	-
Air Hangat Timur	-	-	-	-	-	-	-	-	-
Depati VII	-	-	-	-	-	-	-	-	-
Air Hangat Barat	-	-	-	-	-	-	-	1	1
Gunung Kerinci	-	-	-	-	-	-	-	-	-
Siulak	-	-	-	-	-	-	-	-	-
Siulak Mukai	-	-	-	-	-	-	-	-	-
Kayu Aro	-	-	-	-	-	-	-	1	1
Gunung Tujuh	-	-	-	-	-	-	-	-	-
Kayu Aro Barat	-	-	-	-	-	-	-	1	1
Kerinci	-	-	-	-	-	-	-	3	3

Catatan/Note: ...

Sumber/Source: Dinas Kesehatan Kabupaten Kerinci/Health Office of Kerinci Regency

Lanjutan Tabel/Continued Table 4.2.4

Kecamatan Subdistrict	Puskesmas Public Health Centre			Klinik/Balai Kesehatan Clinic/Health Centre		
	2017	2018	2019	2017	2018	2019
(1)	(11)	(12)	(13)	(14)	(15)	(16)
Gunung Raya	1	1	1	0	0	0
Bukit Kerman	2	2	2	0	0	0
Batang Merangin	3	3	3	0	0	0
Keliling Danau	2	2	2	0	0	0
Danau Kerinci	1	1	1	0	0	0
Sitinjau Laut	1	1	1	0	0	0
Air Hangat	1	1	1	0	0	0
Air Hangat Timur	1	1	1	0	0	0
Depati VII	1	1	1	0	0	0
Air Hangat Barat	1	1	1	1	1	1
Gunung Kerinci	2	2	2	0	0	0
Siulak	1	1	1	0	0	0
Siulak Mukai	1	1	1	0	0	0
Kayu Aro	1	1	1	0	0	0
Gunung Tujuh	1	1	1	0	0	0
Kayu Aro Barat	1	1	1	1	1	1
Kerinci	21	21	21	2	2	2

Lanjutan Tabel/Continued Table 4.2.4

Kecamatan Subdistrict	Posyandu Maternal & Child Health Centre			Polindes Village Maternity		
	2017	2018	2019	2017	2018	2019
(1)	(17)	(18)	(19)	(20)	(21)	(12)
Gunung Raya	11	9		0	0	0
Bukit Kerman	15	11		0	0	0
Batang Merangin	14	18		0	0	0
Keliling Danau	34	35		1	1	1
Danau Kerinci	17	20		0	0	0
Sitinjau Laut	20	20		2	2	2
Air Hangat	23	24		0	0	0
Air Hangat Timur	12	17		0	0	0
Depati VII	25	12		1	1	1
Air Hangat Barat	9	14		0	0	0
Gunung Kerinci	17	12		0	0	0
Siulak	26	21		0	0	0
Siulak Mukai	13	26		0	0	0
Kayu Aro	21	21		1	1	1
Gunung Tujuh	13	13		0	0	0
Kayu Aro Barat	17	17		1	1	1
Kerinci	287	290		6	6	6

Catatan/Note: ...

Sumber/Source: Dinas Kesehatan Kabupaten Kerinci/Health Office of Kerinci Regency

Tabel 4.2.5
Table**Jumlah Tenaga Kesehatan yang Praktek di Kabupaten Kerinci, 2019**
Number of Practical Medical Health Personnel in Kerinci Regency, 2019

Tenaga Kesehatan Medical Health Personnel	Jumlah (Orang) Total
(1)	(2)
Dokter Spesialis Praktek	17
Dokter Umum Praktek	34
Dokter Gigi Praktek	5
Bidan Praktek	
PTT	169
PNS	88
Rumah Sakit Swasta	0
Klinik/Rumah Bersalin	3

Catatan/Note: ...

Sumber/Source: Dinas Kesehatan Kabupaten Kerinci/Health Office of Kerinci Regency

Tabel 4.2.6 Jumlah Tempat Pelayanan Kesehatan Menurut Kecamatan di Kabupaten Kerinci, 2019
Table Number of Health Service Place by Distric in Kerinci Regency, 2019

Kecamatan Subdistrict	Rumah Sakit Hospital	Puskesmas Public Health Centre	Puskesmas Pembantu Public Health Sub Centre
(1)	(2)	(3)	(4)
Gunung Raya	–	1	3
Bukit Kerman	–	2	2
Batang Merangin	–	3	3
Keliling Danau	–	2	3
Danau Kerinci	–	1	4
Sitinjau Laut	–	1	2
Air Hangat	–	1	3
Air Hangat Timur	–	1	3
Depati VII	–	1	4
Air Hangat Barat	–	1	1
Gunung Kerinci	–	2	3
Siulak	–	1	4
Siulak Mukai	–	1	3
Kayu Aro	–	1	4
Gunung Tujuh	–	1	3
Kayu Aro Barat	–	1	4
Kerinci	–	21	49

Catatan/Note: ...

Sumber/Source: Dinas Kesehatan Kabupaten Kerinci/Health Office of Kerinci Regency

Tabel
Table 4.2.7

Jumlah Puskesmas Menurut Kecamatan di Kabupaten Kerinci, 2019
Number of Public Health Centre by Distric in Kerinci Regency, 2019

Kecamatan Subdistrict	Puskesmas Public Health Centre			
	Inpres	Noninpres	Pembantu	Jumlah
(1)	(2)	(3)	(4)	(5) = (2)+(3)+(4)
Gunung Raya	1	0	0	1
Bukit Kerman	2	1	0	3
Batang Merangin	2	0	0	2
Keliling Danau	2	0	0	2
Danau Kerinci	1	0	0	1
Sitinjau Laut	1	0	0	1
Air Hangat	1	0	0	1
Air Hangat Timur	1	0	0	1
Depati VII	1	0	0	1
Air Hangat Barat	1	0	0	1
Gunung Kerinci	2	0	0	2
Siulak	1	0	0	1
Siulak Mukai	0	1	0	1
Kayu Aro	1	0	0	1
Gunung Tujuh	1	0	0	1
Kayu Aro Barat	0	1	0	1
Kerinci	18	3	0	21

Catatan/Note: ...

Sumber/Source: Dinas Kesehatan Kabupaten Kerinci/Health Office of Kerinci Regency

Tabel 4.2.8 Jumlah Tenaga Medis, Paramedis, dan Tata Usaha Menurut Pendidikan di Kabupaten Kerinci, 2019
Number of Medical Health, Paramedic, and Administration Personnel by Education in Kerinci Regency, 2019

Nomor Number	Tenaga Kesehatan Medical Health Personnel	Jumlah (Orang) Total (person)
(1)	(2)	(3)
1	Dokter Spesialis	16
2	Dokter Umum	40
3	Dokter Gigi Spesialis	2
4	Dokter Gigi	17
5	Farmasi/Apoteker	50
6	Asisten Apoteker	9
7	Bidan (D.IV)	...
8	Bidan (D.III)	...
9	Akper	...
10	SPPH/Sanitasi (D.I)	...
11	Perawat/SPKU	...
12	APK-TS (D.III)/AKL (D.III)	...
13	AKZI(Akademi Gizi)	...
14	AKFIS	...
15	SPRG	...
16	SGP	...
17	SPAG	...

Catatan/Note: ...

Sumber/Source: Dinas Kesehatan Kabupaten Kerinci/Health Office of Kerinci Regency

Lanjutan Tabel/*Continued Table* 4.2.8

Nomor Number	Tenaga Kesehatan Medical Health Personnel	Jumlah (Orang) Total (person)
(1)	(2)	(3)
18	SMAK	...
19	SPKU	...
20	LCPK	...
21	Crash Program/ LCPK SLTA	...
22	Tata Usaha: - Sarjana (S-I) - Sarjana Muda (D-3) - SLTA - SLTP - SD Sederajat	...
23	S2 Kesehatan Masyarakat	...
24	SKM (Sarjana Kesehatan Masyarakat)	...
25	AKNES (Akademi Aknaestesi)	...
26	AKPRO/ATRO	...
27	AAK (Akademi Analisis Kesehatan)	...
28	ATEM	...

Catatan/Note: ...

Sumber/Source: Dinas Kesehatan Kabupaten Kerinci/*Health Office of Kerinci Regency*

Tabel 4.2.9 Daftar Beberapa Penyakit Terbesar dari Puskesmas di Kabupaten Kerinci, 2019
List of Several Biggest Disease from Public Health Centre in Kerinci Regency, 2019

Nama Penyakit <i>Name of Disease</i>	Jumlah (Orang) <i>Total</i>
(1)	(2)
Infeksi Akut lain pada Saluran Pernapasan Atas (ISPA)	
Gastritis	
Penyakit pada Sistem Otot dan Jaringan Pengikat	
Hipertensi (Penyakit Tekanan Darah Tinggi)	
Penyakit Kulit Alergi	
Diare (termasuk tersangka kolera)	
Penyakit Kulit Infeksi	
Penyakit lain Saluran Pernapasan Bagian Atas	
Penyakit dan Kelainan Saraf Lainnya	
Influenza	
Kerinci	...

Catatan/Note: ...

Sumber/Source: Dinas Kesehatan Kabupaten Kerinci/Health Office of Kerinci Regency

Tabel
Table 4.2.10**Banyaknya Penderita Penyakit Dirinci Menurut Jenis Penyakit di Kabupaten Kerinci, 2019**
Number of Patient by Kind of Disease in Kerinci Regency, 2019

Jenis Penyakit <i>Kind of Disease</i>	Dewasa (15 Tahun Ke Atas) <i>Adult</i>	Anak-anak <i>Children</i>	Jumlah <i>Total</i>
(1)	(2)	(3)	(4)
Infeksi Akut lain pada Saluran Pernapasan Atas (ISPA)			
Gastritis			
Penyakit pada Sistem Otot dan Jaringan Pengikat			
Hipertensi (Penyakit Tekanan Darah Tinggi)			
Penyakit Kulit Alergi			
Diare (termasuk tersangka kolera)			
Penyakit Kulit Infeksi			
Penyakit lain Saluran Pernapasan Bagian Atas			
Penyakit dan Kelainan Saraf Lainnya			
Influenza			
Kerinci

Catatan/Note: ...

Sumber/Source: Dinas Kesehatan Kabupaten Kerinci/Health Office of Kerinci Regency

Tabel 4.2.11 Target dan Pencapaian Imunisasi Bayi dan Ibu Hamil Menurut Jenis Imunisasi di Kabupaten Kerinci, 2019
Target and Realization of Child and Pregnant Women Gets Medical Injection by Kind of Injection in Kerinci Regency, 2019

Jenis Imunisasi <i>Kind of Injection</i>	Target <i>Target</i>	Realisasi <i>Realization</i>	Persentase Pencapaian (%) <i>Attainment</i>
(1)	(2)	(3)	(4)
BCG			
POLIO			
Polio 1			
Polio 2			
Polio 3			
Polio 4			
HEPATITIS			
Hepatitis B1			
Hepatitis B2			
Hepatitis B3			
Campak			
TT			
TT 1 (CATEN)			
TT 2 (CATEN)			
TT Ulangan (BUMIL)			
TT 1 (Ibu Hamil)			
TT 2 (Ibu Hamil)			
DT			
DT 1 (Kelas 1 SD)			
DT 2 (Kelas 2 SD)			
Kerinci

Catatan/Note: ...

Sumber/Source: Dinas Kesehatan Kabupaten Kerinci/Health Office of Kerinci Regency

Tabel
Table 4.2.12

**Pencapaian Jumlah Sasaran yang Mendapat Imunisasi
Lengkap di Kabupaten Kerinci 2017-2019**
*Realization of Complete Injection in Kerinci Regency 2017 -
2019*

Jenis Imunisasi <i>Kind of Injection</i>	Tahun/ Year					
	2017		2018		2019	
	Jumlah	%	Jumlah	%	Jumlah	%
(1)	(2)	(3)	(4)	(5)	(6)	(7)
Bayi						
Balita						
Ibu Hamil						
Calon penganten						
Anak SD Kelas 1						
Anak SD Kelas 2 s.d 3 (DT)						
Anak SD Kelas 2 s.d 3 (TT)						

Catatan/Note: ...

Sumber/Source: Dinas Kesehatan Kabupaten Kerinci/Health Office of Kerinci Regency

Tabel
Table 4.2.13

Jumlah Tenaga Medis Menurut Status dan Pendidikan pada Rumah Sakit Umum Mayjen H.A.Thalib di Kabupaten Kerinci, 2019
Number of Medical Health Personnel by Status and Education Level in Mayjen H.A Thalib Public Hospital Kerinci Regency 2019

Tenaga Kesehatan <i>Medical Health Personnel</i>	PNS/CPNS	HONORER K2	TKHL	Jumlahh <i>Total</i>
(1)	(2)	(3)	(4)	(5)
Magister Sains (M.Si)	5	0	0	5
Magister Management (MM)	3	0	0	3
Magister Management Rumah Sakit (MPH)	1	0	0	1
Magiter Kesehatan Masyarakat (MKM)	1	0	0	1
Dokter Spesialis Penyakit Dalam	4	0	0	4
Dokter Spesialis Bedah	3	0	0	3
Dokter Spesialis Mata	2	0	0	2
Dokter Spesailis Anak	2	0	0	2
Dokter Spesialis Neurologi/Syaraf	1	0	0	1
Dokter Spesialis Paru	1	0	0	1
Spesialis Anestesi	1	0	0	1
Dokter Spesialis Obstetri & Ginekologi	3	0	0	3
Dokter Spesialis Othodenty	1	0	0	1
Dokter Spesialis Konservasi Gigi	1	0	0	1
Dokter Spesialis THT-KL	1	0	0	1
Dokter Umum	12	0	9	21
Dokter Gigi	7	0	0	7
Apoteker	15	0	2	17
Ners (Profesi)	15	0	21	36
Sarjana Keperawatan (S.Kep)	0	0	5	5
Sarjana Kebidanan (S. Keb)	0	0	1	1
Sarjana Gizi (S.Gz)	1	0	5	6
Sarjana Farmasi	0	0	4	4
Sarjana Kesehatan Masyarakat (SKM)	7	0	6	13
Sarjana Ekonomi/Akuntansi (SE/S. Ak)	17	0	9	26

Lanjutan Tabel/*Continued Table* 4.2.13

Tenaga Kesehatan Medical Health Personnel	PNS/CPNS	TKS	TKHL	Jumlah Total
(1)	(2)	(3)	(4)	(5)
Sarjana Komputer (S. Kom)	0	0	4	4
Sarjana Sosial (S. Sos)	20	0	0	20
Sarjana Psikologi (S. Psi)	0	0	0	0
Sarjan Pendidikan (S. Pd)	2	0	1	3
Sarjana Teknik Informatika (ST)	0	0	1	1
Sarjana Sistem Informatika (SI)	0	0	0	0
Sarjana Administrasi Pemerintahan (S. Ap)	0	0	2	2
DIV Fisioterapi	0	0	0	0
DIV Analis Kesehatan	0	0	2	2
DIV Kebidanan	0	0	6	6
DIV Bidan Pendidik	0	0	0	0
DIV Radiologi	1	0	0	1
DIII Administrasi/Ekonomi Akuntansi (A.Md)	4	0	3	7
DIII Analis Kesehatan	9	0	6	15
DIII Anastesi	0	0	1	1
DIII Farmasi	4	0	6	10
DIII Fisioterapi	9	0	5	14
DIII Gizi	6	0	0	6
DIII Kebidanan	9	0	41	50
DIII Keperawatan	66	0	151	217
DIII Keperawatan Gigi	0	0	3	3
DIII Kesehatan	0	0	1	1
DIII Kesehatan Gigi	4	0	1	5
DIII Kesehatan Lingkungan	1	0	2	3
DIII Keselamatan dan Kesehatan Kerja	0	0	1	1

Lanjutan Tabel/Continued Table 4.2.13

Tenaga Kesehatan Medical Health Personnel	PNS/CPNS	TKS	TKHL	Jumlah Total
(1)	(2)	(3)	(4)	(5)
DIII Komputer	0	0	3	3
DIII Manajemen Informatika	1	0	5	6
DIII Perekam Medis Kesehatan	5	0	6	11
DIII Radio Optic	2	0	0	2
DIII Radiologi	8	0	10	18
DI Gizi	2	0	0	2
DI Englis Com	1	0	0	1
Sekolah Menengah Farmasi (SMF)	7	0	1	8
Sekolah Menengah Analisis Kesehatan (SMAK)	2	0	1	3
SPPH	5	0	0	5
SPRG	1	0	0	1
SMA/SMU	10	2	49	61
SMEA	1	0	0	1
STM	1	0	1	2
MAN	0	0	2	2
SMK/SMK BOGA	0	1	12	13
SMKK	1	0	1	2
LCPK-SMA	2	0	0	2
MA	0	0	1	1
ST	0	0	1	1
SMP	1	0	1	2
SD	2	0	0	2
TOTAL	291	3	393	687

Catatan/Note: ...

Sumber/Source: Rumah Sakit Umum Mayjen H.A. Thalib/Mayjen H.A. Thalib Public Hospital

Tabel
Table 4.2.14**Pola Penyakit Untuk Semua Golongan Umur Kasus Rawat
Inap di Rumah Sakit Umum Mayjen H.A.Thalib, 2019**
*Kind of Disease in All Age Group with Stay Overnight Case in Mayjen H.A.
Thalib Public Hospital, 2019*

Golongan Sebab Sakit <i>Disease Causes</i>	Kode Diagnosa <i>Diagnosis Codes</i>	Kasus Baru/ <i>New Cases</i>		
		Laki-laki <i>Male</i>	Perempuan <i>Female</i>	Jumlah <i>Total</i>
(1)	(2)	(3)	(4)	(5)
Dyspepsia	K30	467	735	1 202
Gea	A09	456	432	888
Partus Normal	O80.9	0	504	504
Colik Andomen	R10.4	238	223	461
Vomitus	R11	119	157	276
SC	O82.9	0	256	256
PPOK	J44.9	221	29	250
Anemia	D64.9	101	115	216
Vertigo	R42	43	140	183
Partus dengan penyukit	O81.3	0	147	147
Asphyxia Ringan	P21.1	68	43	111
Asma	J45	26	61	87
Dyspnoe	R06.0	40	40	80
Chest Pain	R07.4	37	29	66
Hemiparise	G81.9	27	27	54
VL	S01.5	35	7	42
CHF	I50.9	18	21	39
Cephalgia	R51	10	26	36
Hipertensi	I10	15	16	31

Catatan/Note: ...

Sumber/Source: Rumah Sakit Umum Mayjen H.A. Thalib/Mayjen H.A. Thalib Public Hospital

Tabel 4.2.15 Pola Penyakit Untuk Semua Golongan Umur Kasus Rawat Jalan di Rumah Sakit Umum Mayjen H.A.Thalib, 2019
Kind of Disease in All Age Group with Out Patient Case in Mayjen H.A. Thalib Public Hospital, 2019

Golongan Sebab Sakit <i>Disease Causes</i>	Kode Diagnosa <i>Diagnosis Codes</i>	Kasus Baru/ <i>New Cases</i>		
		Laki-laki <i>Male</i>	Perempuan <i>Female</i>	Jumlah <i>Total</i>
(1)	(2)	(3)	(4)	(5)
CAD	I25.1	28	6	34
Parkinson	G20	4	3	7
DM	E14.9	25	39	64
Back Pain	M54.5	32	58	90
Dyspepsia	K30	115	184	299
Cerumen	H61.2	259	496	755
CHF	I50.9	22	16	38
PPOK	J44.9	48	27	75
Catarak	H26.9	103	104	207
TB Paru	A16.9	16	17	33

Catatan/Note: ...

Sumber/Source: Rumah Sakit Umum Mayjen H.A. Thalib/Mayjen H.A. Thalib Public Hospital

Tabel
Table 4.2.16**Jumlah Fasilitas Tempat Tidur di Rumah Sakit Umum
Mayjen H.A.Thalib Menurut Ruangan, 2019**
Number of Beds in Mayjen H.A.Thalib Public Hospital by Room, 2019

Instalasi Instalation	SR	BK	VIP	KU	I	II	III	Jumlah Total
(1)	(2)	(3)	(4)	(5)	(6)	(7)	(8)	(9)
Interne	-	-	-	-	1	6	12	19
Bedah	-	-	-	-	2	4	10	16
Anak	-	-	1	-	3	4	8	16
Kebidanan	-	-	1	-	3	5	6	15
PRT	-	-	-	-	-	-	8	8
THT/Mata	-	-	-	-	1	-	3	4
KU_DL	-	-	-	8	-	-	-	8
KU_DK	2	-	-	12	-	-	-	14
GK/BK	-	2	4	3	-	-	-	9
Danau Gunung Tujuh	-	-	-	-	-	-	26	26
Danau Belibis	-	-	-	-	2	-	4	6
Neurologi	-	-	-	2	1	-	8	11
Paru	-	-	-	-	3	-	8	11
ICU	-	-	-	-	1	-	2	2
Jumlah Keseluruhan								165
Jumlah yang Dipakai (6 rusak)								159

Catatan/Note: ...

Sumber/Source: Rumah Sakit Umum Mayjen H.A. Thalib/Mayjen H.A. Thalib Public Hospital

4.3 AGAMA DAN SOSIAL LAINNYA RELIGION AND OTHER SOCIAL AFFAIRS

Tabel 4.3.1 **Jumlah Penduduk Menurut Kecamatan dan Agama yang Dianut, 2019**
Table 4.3.1 **Population by Subdistrict and Religion, 2019**

Kecamatan Subdistrict	Islam	Protestan Protestant	Katolik Catholic	Hindu	Budha Buddha	Lainnya Others
(1)	(2)	(3)	(4)	(5)	(6)	(7)
Gunung Raya	7 910	4	-	-	-	-
Bukit Kerman	10 930	-	-	-	-	-
Batang Merangin	10 662	4	3	-	-	-
Keliling Danau	24 318	-	-	-	-	-
Danau Kerinci	17 307	-	-	-	-	-
Sitinjau Laut	14 285	-	-	-	-	-
Air Hangat	11 492	-	-	-	-	-
Air Hangat Timur	18 470	-	-	-	-	-
Depati VII	15 944	-	-	-	-	-
Air Hangat Barat	9 256	-	-	-	-	-
Gunung Kerinci	11 764	-	-	-	-	-
Siulak	21 062	-	-	-	-	-
Siulak Mukai	10 756	-	-	-	-	-
Kayu Aro	16 612	52	27	-	-	-
Gunung Tujuh	13 405	-	-	-	-	-
Kayu Aro Barat	19 594	-	-	-	-	-
Kerinci	233 767	-	-	-	-	-

Catatan/Note: ...

Sumber/Source: Kantor Kementerian Agama Kabupaten Kerinci/ Kerinci Regency Ministry of Religion Office

Tabel
Table 4.3.2

**Jumlah Tempat Peribadatan Menurut Kecamatan,
2019**
**Number of Places of Worship by Subdistrict and Religion,
2019**

Kecamatan Subdistrict	Masjid Mosque	Mushola Pray Room	Gereja Protestan Protestant Church	Gereja Katholik Catholic Church	Pura Temple	Vihara
(1)	(2)	(3)	(4)	(5)	(6)	(7)
Gunung Raya	14	8	-	-	-	-
Bukit Kerman	13	9	-	-	-	-
Batang Merangin	19	23	-	-	-	-
Keliling Danau	18	34	-	-	-	-
Danau Kerinci	19	27	-	-	-	-
Sitinjau Laut	20	42	-	-	-	-
Air Hangat	10	11	-	-	-	-
Air Hangat Timur	25	39	-	-	-	-
Depati VII	15	19	-	-	-	-
Air Hangat Barat	14	10	-	-	-	-
Gunung Kerinci	16	22	-	-	-	-
Siulak	23	22	-	-	-	-
Siulak Mukai	12	23	-	-	-	-
Kayu Aro	25	23	-	-	-	-
Gunung Tujuh	22	27	-	-	-	-
Kayu Aro Barat	25	23	-	-	-	-
Kerinci	290	362	-	-	-	-

Catatan/Note: ...

Sumber/Source: Kantor Kementerian Agama Kabupaten Kerinci/Kerinci Regency Ministry of Religion Office

Tabel 4.3.3 Jumlah Desa¹/Kelurahan yang Mengalami Bencana Alam² Menurut Kecamatan, 2011– 2018
Number of Villages¹ that Had Natural Disaster² by Subdistrict, 2011– 2018

Kecamatan Subdistrict	Banjir/Flood		
	2011	2014	2018
(1)	(2)	(3)	(4)
Gunung Raya	0	4	5
Bukit Kerman	...	4	0
Batang Merangin	4	0	1
Keliling Danau	0	11	5
Danau Kerinci	3	4	5
Sitinjau Laut	5	4	3
Air Hangat	1	3	8
Air Hangat Timur	0	13	8
Depati VII	0	19	13
Air Hangat Barat	...	0	0
Gunung Kerinci	1	5	4
Siulak	1	16	9
Siulak Mukai	...	7	6
Kayu Aro	4	4	2
Gunung Tujuh	2	0	0
Kayu Aro Barat	...	6	3
Kerinci	21	100	72

Lanjutan Tabel/*Continued Table 4.3.3*

Kecamatan Subdistrict	Gempa Bumi/ <i>Earthquake</i>		
	2011	2014	2018
(1)	(5)	(6)	(7)
Gunung Raya	16	0	1
Bukit Kerman	...	2	1
Batang Merangin	12	0	0
Keliling Danau	20	1	0
Danau Kerinci	0	0	0
Sitinjau Laut	0	4	0
Air Hangat	0	0	1
Air Hangat Timur	0	2	0
Depati VII	0	12	0
Air Hangat Barat	...	0	0
Gunung Kerinci	0	0	0
Siulak	0	0	6
Siulak Mukai	...	0	0
Kayu Aro	23	0	0
Gunung Tujuh	5	0	6
Kayu Aro Barat	...	0	0
Kerinci	76	21	15

Lanjutan Tabel/Continued Table 4.3.3

Kecamatan Subdistrict	Tanah Longsor/Landslide		
	2011	2014	2018
(1)	(8)	(9)	(10)
Gunung Raya	0	2	1
Bukit Kerman	...	0	3
Batang Merangin	1	1	4
Keliling Danau	0	1	1
Danau Kerinci	1	3	0
Sitinjau Laut	0	1	2
Air Hangat	0	1	0
Air Hangat Timur	1	3	0
Depati VII	0	2	3
Air Hangat Barat	...	0	0
Gunung Kerinci	3	4	3
Siulak	0	0	2
Siulak Mukai	...	0	1
Kayu Aro	0	0	0
Gunung Tujuh	0	0	0
Kayu Aro Barat	...	4	2
Kerinci	6	22	22

Catatan/Note: ¹ Desa pada tabel ini termasuk Unit Permukiman Transmigrasi (UPT) yang masih dibina oleh kementerian terkait dan nagari di Provinsi Sumatera Barat/Villages in this table are included in Transmigration Settlement Unit which is still fostered by the relevant ministries and the nagari in the Province of Sumatera Barat

² Terjadi dalam tiga tahun terakhir sampai dengan saat pencacahan/Occured during the last three years by the time of enumeration

Sumber/Source: BPS, Pendataan Potensi Desa (Podes)/BPS-Statistics Indonesia, Village Potential Data Collecting

Tabel
Table 4.3.4**Jumlah Jemaah Haji yang Berangkat dan Kembali Menurut Jenis Kelamin di Kabupaten Kerinci Tahun 1999 - 2019**
Number of Moslem Pilgrims Departed and Arrived by Sex in Kerinci Regency 1999–2019

Tahun Year	Berangkat Departed			Kembali Arrived		
	L Male	P Female	Jumlah Total	L Male	P Female	Jumlah Total
(1)	(2)	(3)	(4)	(5)	(6)	(7)
1999	25	34	59	24	34	58
2000	94	154	248	94	154	248
2001	103	134	237	103	134	237
2002	92	145	237	91	142	233
2003	97	151	248	96	151	247
2004	97	151	248	96	151	247
2005	125	184	309	125	184	309
2006	140	224	364	139	223	362
2007	99	147	246	98	147	245
2008	171	273	444	171	273	444
2009	102	259	361	102	259	361
2010	137	201	338	136	201	337
2011	125	177	302	124	176	300
2012	133	194	327	131	193	324
2013	92	121	213	92	121	213
2014	116	150	266	115	149	264
2015	128	180	308	128	178	306
2016	100	147	247	100	147	247
2017	153	207	360	151	205	356
2018	145	200	347	145	200	347
2019	134	203	337	132	203	335

Catatan/Note: ...

Sumber/Source: Kantor Kementerian Agama Kabupaten Kerinci/Kerinci Regency Ministry of Religion Office

Tabel
Table 4.3.5

**Perkembangan Besaran Ongkos Naik Haji (ONH) di
Kabupaten Kerinci Tahun 1999 – 2019**
*Progress of Moslem Pilgrims Costs in Kerinci Regency 1999 –
2019*

Tahun Year	Keppres	Biaya (RP) Cost
(1)	(2)	(3)
1999	No. 122 Th. 1998	27 373 000
2000	No. Th. 1999	20 800 000
2001	No. 96 Th. 2000	21 300 000
2002	No. 99 Th. 2001	22 800 000
2003	No. 55 Th. 2002	23 200 000
2004	No. 45 Th. 2003	23 800 000
2005	No. 49 Th. 2004	24 500 000
2006	No. 45 Th. 2005	26 700 000
2007	No. 20 Th. 2007	28 628 100
2008	No. 53 Th. 2008	32 429 400
2009	No. 31 Th. 2009	31 725 500
2010	No. 53 Th. 2010	30 713 500
2011	No. 51 Th 2011	33 691 150
2012	No. 67 Th 2012	32 500 000
2013	No. 31 Th 2013	33 000 000
2014	No. 49 Th 2014	36 000 000
2015	No. 64 Th 2015	34 000 000
2016	No. 21 Th 2018	32 113 606
2017	No. 08 Th 2018	32 125 650
2018	No.07.Th 2018	32 456 450
2019	No. 08 Th. 2019	32 306 450

Catatan/Note: ...

Sumber/Source: Kantor Kementerian Agama Kabupaten Kerinci/Kerinci Regency Ministry of Religion Office

Tabel
Table 4.3.6**Jumlah Jemaah Haji yang Berangkat dan Kembali Menurut Kecamatan dan Jenis Kelamin di Kabupaten Kerinci, 2019**
Number of Moslem Pilgrims Departed and Arrived by District and Sex in Kerinci Regency, 2019

Kecamatan Subdistrict	Berangkat Departed			Kembali Arrived		
	L Male	P Female	Jumlah Total	L Male	P Female	Jumlah Total
(1)	(2)	(3)	(4)	(5)	(6)	(7)
Gunung Raya	7	14	21	7	14	21
Bukit Kerman	-	-	-	-	-	-
Batang Merangin	-	1	1	-	1	1
Keliling Danau	20	31	51	19	31	50
Danau Kerinci	7	18	25	7	18	25
Sitinjau Laut	10	13	23	10	13	23
Air Hangat	31	40	71	31	40	71
Air Hangat Timur	15	24	39	15	24	39
Depati VII	10	13	23	10	13	23
Air Hangat Barat	-	-	-	-	-	-
Gunung Kerinci	7	12	19	7	12	19
Siulak	9	14	23	8	14	22
Siulak Mukai	5	7	12	5	7	12
Kayu Aro	13	16	29	13	16	29
Gunung Tujuh	-	-	-	-	-	-
Kayu Aro Barat	-	-	-	-	-	-
Kerinci	134	203	337	132	203	335

Catatan/Note: ...

Sumber/Source: Kantor Kementerian Agama Kabupaten Kerinci/Kerinci Regency Ministry of Religion Office

Tabel
Table 4.3.7**Jumlah Thalak dan Cerai Gugat Menurut Kecamatan di Kabupaten Kerinci, 2018 – 2019**
Number of Divorces and Divorce Suit by District in Kerinci Regency, 2018 - 2019

Kecamatan Subdistrict	2018		2019	
	Talak Divorces	Cerai Gugat Divorces Suit	Talak Divorces	Cerai Gugat Divorces Suit
(1)	(2)	(3)	(5)	(6)
Gunung Raya	1	5	1	4
Bukit Kerman	1	11	1	7
Batang Merangin	-	4	-	3
Keliling Danau	5	23	2	5
Danau Kerinci	3	9	2	6
Sitinjau Laut	2	3	2	9
Air Hangat	11	5	-	-
Air Hangat Timur	2	14	3	11
Depati VII	2	26	7	17
Air Hangat Barat	-	9	1	1
Gunung Kerinci	1	7	11	5
Siulak	5	12	-	19
Siulak Mukai	3	4	-	1
Kayu Aro	6	8	11	12
Gunung Tujuh	1	6	-	2
Kayu Aro Barat	4	26	9	23
Kerinci	47	169	50	125

Catatan/Note: ...

Sumber/Source: Pengadilan Agama Kabupaten Kerinci/ Religion Court Of Kerinci Regency

Tabel
Table 4.3.8**Jumlah Perkara yang Diterima dan Diputuskan Menurut Bulan di Pengadilan Agama Sungai Penuh, 2019**
Number of Criminal Resolved and Accepted by Month in Sungai Penuh Religions Court Office, 2019

Bulan <i>Month</i>	Permohonan <i>Applications</i>	Perkara Diterima <i>Case Accepted</i>	
		Gugatan <i>Suing</i>	Jumlah <i>Total</i>
(1)	(2)	(3)	(4)
Januari	4	38	42
Februari	4	35	39
Maret	2	19	21
April	5	32	37
Mei	2	23	25
Juni	6	33	39
Juli	5	57	62
Agustus	7	31	38
September	15	33	48
Oktober	9	30	39
November	23	18	41
Desember	12	27	39
Jumlah	94	376	470

Lanjutan Tabel/Continued Table 4.3.8

Bulan Month	Perkara Diputuskan Case Solved			Dicabut Canceled
	Permohonan Applications	Gugatan Suing	Jumlah Total	
(1)	(2)	(3)	(4)	(5)
Januari	3	31	34	3
Februari	1	27	28	4
Maret	7	39	46	8
April	-	25	25	4
Mei	6	31	37	5
Juni	1	20	21	3
Juli	6	41	47	8
Agustus	8	58	66	6
September	7	28	35	4
Oktober	16	40	56	7
November	6	25	31	1
Desember	26	28	54	4
Jumlah	87	393	480	57

Catatan/Note: ...

Sumber/Source: Pengadilan Agama Kabupaten Kerinci/ Religion Court Of Kerinci Regency

4.4 HUKUM/LAW

Tabel
Table 4.4.1

**Jumlah Perkara dan Terdakwa yang Masuk dan yang
Diputuskan Menurut Bulan pada Pengadilan Negeri
Sungai Penuh, 2019**
*Number of Criminal Cases and Defendant that Disposed and
Decided by Month in Sungai Penuh District Court, 2019*

Bulan Month	Sisa Bulan Lalu Remains		Diputuskan Decided	
	Perkara Criminal Case	Terdakwa Defendant	Perkara Criminal Case	Terdakwa Defendant
(1)	(2)	(3)	(4)	(5)
Sisa tahun lalu	16	18	-	-
Januari	5	5	8	8
Februari	8	8	15	19
Maret	4	4	4	4
April	6	6	6	7
Mei	12	12	6	6
Juni	1	1	5	5
Juli	5	8	9	9
Agustus	4	4	4	7
September	11	12	6	6
Oktober	17	17	5	5
November	9	9	7	8
Desember	3	3	13	13
Jumlah	80	89	104	115

Catatan/Note: ...

Sumber/Source: Pengadilan Negeri Sungai Penuh / District Court of Sungai Penuh

Tabel
Table 4.4.2

**Jumlah Terdakwa dalam Perkara Pidana Kejahatan yang
Diajukan ke Sidang Pengadilan Menurut Jenis Hukuman
dan Bulan di Kabupaten Kerinci, 2019**
*Number of Defendant in Criminal Cases Proposed to Court
of Justice by Kind of Penalzation and Month in Kerinci
Regency, 2019*

Bulan	Mati / Seumur Hidup	Penjara	Dibebaskan	Bersyarat/ Percobaan	Denda
Mount	Dead	Prison	Free	Conditional	Fine
(1)	(2)	(3)	(4)	(5)	(6)
Januari	-	5	-	-	-
Februari	-	8	-	-	-
Maret	-	4	-	-	-
April	-	6	-	-	-
Mei	-	12	-	-	-
Juni	-	1	-	-	-
Juli	-	8	-	-	-
Agustus	-	4	-	-	-
September	-	12	-	-	-
Oktober	-	17	-	-	-
November	-	9	-	-	-
Desember	-	3	-	-	-
Jumlah	-	89	-	-	-

Catatan/Note: ...

Sumber/Source: Pengadilan Negeri Sungai Penuh / District Court of Sungai Penuh

Tabel
Table 4.4.3

**Jumlah Terdakwa dalam Perkara Putusan Pidana
Kejahatan Menurut Jenis Kelamin dan Bulan di
Kabupaten Kerinci, 2019**
*Number of Defendant in Criminal Cases Processed by Sex
and Month in Kerinci Regency, 2019*

Bulan Mount	Jumlah Perkara Number of Cases	Terdakwa Defendant		
		Laki-laki Male	Perempuan Female	Jumlah Total
(1)	(2)	(3)	(4)	(4)
Januari	5	5	-	5
Februari	6	8	-	8
Maret	4	3	1	4
April	6	6	-	6
Mei	12	12	-	12
Juni	1	1	-	1
Juli	5	7	1	8
Agustus	4	4	-	4
September	11	11	-	11
Oktober	17	16	1	17
November	9	9	-	9
Desember	3	3	-	3
Jumlah	83	85	3	88

Catatan/Note: ...

Sumber/Source: Pengadilan Negeri Sungai Penuh / District Court of Sungai Penuh

Tabel
Table 4.4.4**Jumlah Perkara Pidana Umum yang Dapat Diselesaikan
di Kejaksaan Negeri Sungai Penuh, 2019**
**Number of General Criminal Case that was Solved in Sungai
Penuh District, 2019**

Bulan Mount	Jumlah Perkara Number of Cases	Kabupaten Kerinci		Kota Sungai Penuh	
		Laki-laki Male	Perempuan Female	Laki-laki Male	Perempuan Female
(1)	(2)	(3)	(4)	(5)	(6)
Narkotik / Psikoterapi	46	19	2	25	-
Penadahan (Pasal 480)	15	11	-	3	1
Pencurian biasa (Pasal 362)	2	2	-	-	-
Penganiayaan (Pasal 351)	11	8	-	3	-
Pencurian dalam keadaan memberatkan (Pasal 363)	27	20	-	7	-
Pencurian dengan kekerasan/ Perampokan (Pasal 365)	-	-	-	-	-
Pemalsuan Surat	-	-	-	-	-
Penggelapan (372)	9	9	-	-	-
Perjudian (303)	9	4	1	10	1
Pengeroyokan (170)	9	5	-	4	-
UU Kesehatan 36 Tahun 2009	-	-	-	-	-
Perlindungan Anak UU No 35 Tahun 2014	6	6	-	-	-
UU No 18 Tahun 2013 Kehutanan	1	1	-	-	-
Jumlah	135	85	3	52	2

Catatan/Note: ...

Sumber/Source: Kejaksaan Negeri Sungai Penuh / District Attorney of Sungai Penuh

Tabel
Table 4.4.5

**Jumlah Tindak Pidana Kejahatan yang Dilaporkan/
Diproses di Kepolisian Resort Kerinci, 2019**

***Number of Criminal Cases Processed by Police Resort
Kerinci, 2019***

Bulan <i>Mount</i>	Kejahatan <i>Crime</i>	
	Dilaporkan <i>Reported</i>	Diselesaikan <i>Finished</i>
(1)	(2)	(3)
Januari		
Februari		
Maret		
April		
Mei		
Juni		
Juli		
Agustus		
September		
Oktober		
November		
Desember		
Jumlah		

Catatan/Note: ...

Sumber/Source: Kepolisian Resort Kerinci / Kerinci Police Resort

Tabel 4.4.6 **Jumlah Tahanan Dalam Proses Pemeriksaan di Kepolisian Resort Kerinci, 2019**
Table **Number of Police Prisoners in Police Resort Kerinci, 2019**

Bulan Munt	Dewana / Adult		Anak-anak / Child		Jumlah Total
	Laki-laki Male	Perempuan Female	Laki-laki Male	Perempuan Female	
(1)	(2)	(3)	(4)	(5)	(6)
Januari					
Februari					
Maret					
April					
Mei					
Juni					
Juli					
Agustus					
September					
Oktober					
November					
Desember					
Jumlah					

Catatan/Note: ...

Sumber/Source: Kepolisian Resort Kerinci / Kerinci Police Resort

Tabel
Table 4.4.7

Jumlah Pelanggaran Lalu Lintas dan Denda Pelanggaran Menurut Bulan di Kepolisian Resort Kerinci, 2019

Number of Traffic Violation and Fine by Month in Police Resort Kerinci, 2019

Bulan Month	Jumlah Pelanggaran Traffic Violation	Denda Pelanggaran Lalu Lintas (Rp) Fine
(1)	(2)	(3)
Januari		
Februari		
Maret		
April		
Mei		
Juni		
Juli		
Agustus		
September		
Oktober		
November		
Desember		
Jumlah		

Catatan/Note: ...

Sumber/Source: Kepolisian Resort Kerinci /Kerinci Police Resort

Tabel 4.4.8 Jumlah Narapidana Menurut Bulan di Kabupaten Kerinci, 2019
Table *Number of Prisoners by Month in Kerinci Regency, 2019*

Bulan Month	Dewana / Adult		Anak-anak / Child		Jumlah / Total	
	Laki-laki Male	Perempuan Female	Laki-laki Male	Perempuan Female	Laki-laki Male	Perempuan Female
(1)	(2)	(3)	(4)	(5)	(6)	(7)
Januari	103	7	-	-	103	7
Februari	103	10	-	-	103	10
Maret	117	11	2	-	119	11
April	115	14	2	-	117	14
Mei	125	9	-	-	125	9
Juni	124	8	-	-	124	8
Juli	126	-	-	-	126	-
Agustus	116	-	-	-	116	-
September	118	-	-	-	118	-
Oktober	110	4	-	-	110	4
November	109	1	2	-	111	1
Desember	111	3	1	-	112	3
Jumlah	1 377	67	7	-	1 384	67

Catatan/Note: ...

Sumber/Source: Rumah Tahanan Negara Klas II B Sungai Penuh/Rehabilitation Institution of Sungai Penuh

4.5 ADMINISTRASI/ADMINISTRATION

Tabel 4.5.1 Jumlah Penerbitan Akte Kelahiran Menurut Bulan di Kabupaten Kerinci Tahun 2015 - 2019
Number of Birth Letter Issued by Month in Kerinci Regency 2015-2019

Bulan Month	2015	2016	2017	2018	2019
(1)	(2)	(3)	(4)	(5)	(6)
Januari	438	563	658	687	736
Februari	583	676	533	1 015	894
Maret	584	538	740	751	561
April	530	480	763	680	678
Mei	477	305	456	528	429
Juni	494	436	423	637	546
Juli	303	380	512	1 019	947
Agustus	616	859	666	1 172	905
September	1 709	725	834	1 052	978
Oktober	807	1 101	1 271	1 143	937
November	1 256	615	1 172	1 123	1 283
Desember	1 626	516	822	810	641
Jumlah	7 340	7 742	8 850	10 581	9 535

Catatan/Note: ...

Sumber/Source: Kantor Catatan Sipil Kabupaten Kerinci/Civil Administration Office of Kerinci Regency

Tabel 4.5.2 Jumlah Penerbitan Akte Kelahiran Menurut Kecamatan di Kabupaten Kerinci Tahun 2015 - 2019
Number of Birth Letter Issued by Sub District in Kerinci Regency 2015-2019

Kecamatan Sub District	2015	2016	2017	2018	2019
(1)	(2)	(3)	(4)	(5)	(6)
Gunung Raya	213	246	272	372	336
Bukit Kerman	273	399	456	557	604
Batang Merangin	295	369	361	578	503
Keliling Danau	547	700	784	849	750
Danau Kerinci	510	683	704	830	745
Sitinjau Laut	373	434	497	622	487
Air Hangat	233	380	403	500	395
Air Hangat Timur	368	580	567	706	716
Depati Tujuh	358	499	489	598	512
Air Hangat Barat	214	290	298	601	375
Gunung Kerinci	312	396	433	593	549
Siulak	564	806	771	915	875
Siulak Mukai	266	341	397	537	489
Kayu Aro	398	536	671	807	768
Gunung Tujuh	400	457	608	660	571
Kayu Aro Barat	398	499	652	743	757
Luar Domisili	1 618	127	487	113	103
Jumlah	7 340	7 742	8 850	10 581	9 535

Catatan/Note: ...

Sumber/Source: Kantor Catatan Sipil Kabupaten Kerinci/Civil Administration Office of Kerinci Regency

Tabel
Table 4.5.3

Jumlah Penerbitan Akte Nikah (Non Muslim) Menurut Bulan di Kabupaten Kerinci Tahun 2015 - 2019
Number of Marriage Letter Issued (Non Moslem) by Month in Kerinci Regency 2015-2019

Bulan Month	2015	2016	2017	2018	2019
(1)	(2)	(3)	(4)	(5)	(6)
Januari	-	-	1	1	1
Februari	1	-	-	-	-
Maret	-	-	-	-	-
April	-	-	-	-	-
Mei	2	-	-	-	-
Juni	-	-	-	-	-
Juli	-	-	-	-	-
Agustus	2	-	-	-	-
September	1	-	-	-	-
Oktober	1	-	-	-	-
November	-	-	-	-	-
Desember	-	1	-	-	-
Jumlah	7	1	1	1	1

Catatan/Note: ...

Sumber/Source: Kantor Catatan Sipil Kabupaten Kerinci/Civil Administration Office of Kerinci Regency

Tabel
Table 4.5.4**Jumlah Kartu Tanda Penduduk yang Diterbitkan Menurut Bulan di Kabupaten Kerinci Tahun 2015 - 2019**
Number of Identity Card Issued by Month in Kerinci Regency 2015-2019

Bulan Month	2015	2016	2017	2018	2019
(1)	(2)	(3)	(4)	(5)	(6)
Januari	327	1 177	74	1 822	1 075
Februari	323	1 576	47	3 781	2 779
Maret	481	950	56	3 730	3 983
April	949	1 290	185	3 765	3 542
Mei	1 131	1 472	850	7 152	356
Juni	917	1 320	635	2 162	80
Juli	855	983	2 854	2 296	1 521
Agustus	1 282	1 804	2 911	3 114	1 894
September	1 059	2 561	1 278	1 471	751
Oktober	1 440	2 136	3 942	3 403	448
November	1 132	926	3 382	1 590	878
Desember	1 362	109	1 134	2 244	1 042
Jumlah	11 258	16 304	17 348	36 530	18 349

Catatan/Note: ...

Sumber/Source: Kantor Catatan Sipil Kabupaten Kerinci/Civil Administration Office of Kerinci Regency

Tabel
Table 4.5.5**Jumlah Kartu Tanda Penduduk yang Diterbitkan Menurut Kecamatan di Kabupaten Kerinci Tahun 2016 - 2019**
Number of Identity Card Issued by Sub District in Kerinci Regency 2016-2019

Bulan Month	2016	2017	2018	2019
(1)	(2)	(3)	(4)	(5)
Gunung Raya	387	526	995	528
Bukit Kerman	846	706	2 374	1 024
Batang Merangin	511	658	1 505	1 398
Keliling Danau	1.785	1 497	3 844	1 520
Danau Kerinci	1.377	1 192	2 911	1 219
Sitinjau Laut	1.163	1 091	2 327	816
Air Hangat	910	1 060	1 804	699
Air Hangat Timur	1.500	1 612	3 314	1 617
Depati Tujuh	1.236	1 278	2 513	1 120
Air Hangat Barat	982	922	1 795	689
Gunung Kerinci	681	1 106	1 959	1 000
Siulak	1.546	1 844	3 064	1 605
Siulak Mukai	314	733	1 625	715
Kayu Aro	825	1 175	2 133	1 612
Gunung Tujuh	1.235	1 044	2 042	902
Kayu Aro Barat	1.006	1 104	2 324	1 885
Jumlah	16 304	17 548	36 529	18 349

Catatan/Note: ...

Sumber/Source: Kantor Catatan Sipil Kabupaten Kerinci/Civil Administration Office of Kerinci Regency

Tabel 4.5.6 **Jumlah Dokumen Perizinan dan Non Perizinan yang Dikeluarkan di Kabupaten Kerinci, 2019**
Table **Number of License Issued in Kerinci Regency, 2019**

Jenis Perizinan <i>Kind of License</i>	Jumlah <i>Total</i>
(1)	(2)
Surat Izin Tempat Usaha (SITU)	274
Surat Izin Usaha Perdagangan (SIUP)	160
Surat Izin Tanda Daftar Perusahaan (TDP)	-
Surat Izin Tanda Daftar Gudang (TDG)	14
Surat Izin Tanda Daftar Industri (TDI)	7
Surat Izin Gangguan (HO)	-
Surat Izin Mendirikan Bangunan (IMB)	55
Surat Izin Usaha Jasa Konstruksi (SIUJK)	55
Surat Izin Praktek Dokter	28
Surat Izin Mendirikan Toko Obat	3
Surat Izin Pendirian Lembaga Pendidikan Nonformal	43
Surat Izin Mendirikan PAUD	157
Surat Izin Usaha Kepariwisataaan (SIUK)	-
Surat Izin Usaha Angkutan	1
Surat Izin Pengawasan Mobil Angkutan Umum	-
Surat Izin PMDN/PMA	38
Jumlah	835

Catatan/Note: ...

Sumber/Source: Kantor Badan Penanaman Modal dan Pelayanan Perizinan Kab. Kerinci/*Investment and License Office of Kerinci Regency*

4.6 PENELITIAN/RESEARCH

Tabel 4.6.1 **Jumlah Peneliti Lokal Menurut Bulan di Kabupaten Kerinci Tahun 2015 - 2019**
Table 4.6.1 **Number of Local Researcher by Month in Kerinci Regency 2015-2019**

Bulan Month	Jumlah Peneliti (Orang) Number of Researcher				
	2015	2016	2017	2018	2019
(1)	(2)	(3)	(4)	(5)	(6)
Januari	48	32	84	20	53
Februari	19	51	21	29	43
Maret	32	65	41	76	42
April	40	43	24	36	40
Mei	24	25	27	52	36
Juni	24	38	17	33	29
Juli	16	30	66	120	47
Agustus	62	101	49	76	52
September	128	72	67	9	40
Oktober	95	73	49	56	126
November	56	71	40	17	60
Desember	27	31	22	54	41
Jumlah	515	619	507	578	609

Catatan/Note: ...

Sumber/Source: Badan Kesbangpol dan Linmas Kabupaten Kerinci/Nation, Politic Unity and Community Protection Office of Kerinci Regency

Tabel 4.6.2 **Jumlah Penelitian Asing Menurut Negara Asal di Kabupaten Kerinci Tahun 2015 - 2019**
Table **Number of Foreign Researcher by Country of Origin in Kerinci Regency 2015-2019**

Bulan Month	Jumlah Peneliti (Orang) Number of Researcher				
	2015	2016	2017	2018	2019
(1)	(2)	(3)	(4)	(5)	(6)
Australia	-	-	-	-	-
Amerika Serikat	-	1	-	-	-
Inggris	-	-	1	-	-
Swiss	-	-	-	-	-
Singapura	-	-	1	-	-
Perancis	-	-	1	-	-
Jumlah	-	1	3	-	-

Catatan/Note: ...

Sumber/Source: Badan Kesbangpol dan Linmas Kabupaten Kerinci/Nation, Politic Unity and Community Protection Office of Kerinci Regency

4.7 KELUARGA BERENCANA/BIRTH CONTROL

Tabel 4.7.1 Jumlah Pasangan Usia Subur dan Peserta KB Aktif di Kabupaten Kerinci, 2019
Number of Fertile Couple Age and Active Birth Control Acceptor in Kerinci Regency, 2019

Kecamatan <i>Sub District</i>	Pasangan Usia Subur <i>Fertile Couple Age</i>	Peserta KB Aktif <i>Active Birth Control Acceptor</i>
(1)	(2)	(3)
Gunung Raya	2 215	2 380
Bukit Kerman	4 119	3 487
Batang Merangin	4 060	2 888
Keliling Danau	1 738	592
Danau Kerinci	11 935	2 628
Sitinjau Laut	5 386	3 217
Air Hangat	3 057	2 570
Air Hangat Timur	5 266	5 082
Depati Tujuh	4 530	3 050
Air Hangat Barat	3 015	2 142
Gunung Kerinci	5 265	4 179
Siulak	11 995	9 195
Siulak Mukai	7 163	6 413
Kayu Aro	5 131	4 175
Gunung Tujuh	4 026	3 725
Kayu Aro Barat	3 974	3 619
Jumlah	82 875	59 342

Catatan/Note: ...

Sumber/Source: Badan Pemberdayaan Masyarakat, Pemerintahan Desa, Pemberdayaan Perempuan & KB/Community Development, Women & Birth Control Office of Kerinci Regency

Tabel 4.7.2 Jumlah Peserta KB Aktif Menurut Jenis Kontrasepsi yang Digunakan di Kabupaten Kerinci, 2019
Number of Active Birth Control Acceptor by Type of Contraceptive Used in Kerinci Regency, 2019

Kecamatan Sub District	IUD	Implan	MOP	MOW
(1)	(2)	(3)	(4)	(5)
Gunung Raya	280	547	-	47
Bukit Kerman	574	800	-	243
Batang Merangin	445	209	2	2
Keliling Danau	82	29	-	-
Danau Kerinci	311	77	2	8
Sitinjau Laut	232	797	6	7
Air Hangat	224	745	-	11
Air Hangat Timur	430	769	-	18
Depati Tujuh	301	571	6	29
Air Hangat Barat	257	331	-	-
Gunung Kerinci	400	968	-	-
Siulak	5 578	975	-	12
Siulak Mukai	826	755	-	13
Kayu Aro	501	542	2	110
Gunung Tujuh	470	578	-	24
Kayu Aro Barat	325	389	3	62
Jumlah	11 236	9 082	21	586

Lanjutan Tabel/*Continued Table* 4.3.8

Kecamatan Sub District	Suntik	Pil	Kondom	Jumlah
(1)	(2)	(3)	(4)	(5)
Gunung Raya	521	878	107	2 380
Bukit Kerman	962	840	68	3 487
Batang Merangin	842	1 311	77	2 888
Keliling Danau	271	174	36	592
Danau Kerinci	604	1 347	280	2 629
Sitinjau Laut	785	1 025	366	3 218
Air Hangat	785	786	18	2 569
Air Hangat Timur	995	2 621	250	5 083
Depati Tujuh	1 200	893	49	3 049
Air Hangat Barat	629	869	56	2 142
Gunung Kerinci	1 017	1 687	107	4 179
Siulak	1 178	1 410	42	9 195
Siulak Mukai	1 793	2 935	91	6 413
Kayu Aro	1 723	1 213	84	4 175
Gunung Tujuh	1 369	1 232	50	3 723
Kayu Aro Barat	1 162	1 537	142	3 620
Jumlah	15 836	20 758	1 823	59 342

Catatan/Note: ...

Sumber/Source: Badan Pemberdayaan Masyarakat, Pemerintahan Desa, Pemberdayaan Perempuan & KB/*Community Development, Women & Birth Control Office of Kerinci Regency*



Hortikultura

Komoditi Unggulan : Kentang
Produksi Kentang (2019) : 1 069 989 ton
Pusat Produksi : Kayu Aro, Gunung
Tujuh, dan Kayu Aro Barat

Biofarmaka

Komoditi Unggulan : Jahe, Lengkuas,
dan Kunyit
Pusat Produksi : Kecamatan Bukit
Kerman dan Keliling Danau

Buah-buahan

Komoditi Unggulan : Jeruk dan Pisang
Pusat Produksi : Kecamatan Keliling
Danau

Perkebunan

Komoditi Unggulan : Kopi
Luas Panen Kopi (Ha) : 8 622 Ha
Produksi Kopi (ton) : 4 232 Ton

PENJELASAN TEKNIS

1. Data pokok tanaman pangan yang dikumpulkan adalah luas panen dan produktivitas (hasil per hektar). Produksi tanaman pangan merupakan hasil perkalian antara luas panen dengan produktivitas. Pengumpulan data luas panen dilakukan setiap bulan dengan pendekatan area kecamatan di seluruh wilayah Indonesia. Pengumpulan data produktivitas dilakukan melalui pengukuran langsung pada plot ubinan berukuran 2½ m x 2½ m. Pengumpulan data produktivitas dilakukan setiap subround (empat bulanan) pada waktu panen petani.
2. Data produksi padi dan palawija yang disajikan adalah dalam kualitas: gabah kering giling (padi), pipilan kering (jagung), biji kering (kedelai dan kacang tanah), dan umbi basah (ubi kayu dan ubi jalar).
3. Tanaman sayuran semusim adalah tanaman sumber vitamin, garam mineral dan lain-lain yang dikonsumsi dari bagian tanaman yang berupa daun, bunga, buah, dan umbinya, yang berumur kurang dari satu tahun.
4. Tanaman buah-buahan semusim adalah tanaman sumber vitamin, garam mineral, dan lain-lain yang dikonsumsi dari bagian tanaman yang berupa buah, berumur kurang dari satu tahun, tidak

TECHNICAL NOTES

1. *The main food crops data collected consists of harvested area and productivity (yield per hectare). Food crops production is generated by harvested area multiplied by productivity. The harvested area data is collected every month using sub district area approach in all sub district in Indonesia. The productivity data collection is conducted by a direct measurement in 2½m x 2½m crop cutting plot. The productivity measurement is conducted in every subround (four monthly) at the time when farmers are harvesting their crops.*
2. *Production of paddy and secondary crops data are presented in the form of: dry unhusked rice (paddy), dry loose maize (maize), dry shells crops (soybeans and peanuts), and fresh roots (cassava and sweet potatoes).*
3. *Seasonal vegetable plants are plants which are the sources of vitamin, mineral salt, etc, consumed from the part of the plant in the form of leaf, flower, fruit, and root with the age of less than one year.*
4. *Seasonal fruit plants are plants which are the sources of vitamin, mineral salt, etc, consumed from the part of the plant in the form of fruits. These plants are creeps with the age of less than one year.*
5. *Annual fruit and vegetable plants Annual fruit plants are plants which are the sources of vitamin,*

- berbentuk pohon/rumpuntetapi menjalar dan berbatang lunak.
5. Tanaman buah-buahan tahunan adalah tanaman sumber vitamin, garam mineral, dan lain-lain yang dikonsumsi dari bagian tanaman yang berupa buah dan merupakan tanaman tahunan.
 6. Tanaman sayuran tahunan adalah tanaman sumber vitamin, garam mineral, dan lain-lain yang dikonsumsi dari bagian tanaman yang berupa daun dan atau buah yang berumur lebih dari satu tahun.
 7. Tanaman biofarmaka adalah tanaman yang bermanfaat untuk obat-obatan, kosmetik, dan kesehatan yang dikonsumsi atau digunakan dari bagian-bagian tanaman seperti daun, batang, buah, umbi (rimpang) ataupun akar.
 8. Tanaman hias adalah tanaman yang mempunyai nilai keindahan baik bentuk, warna daun, tajuk maupun bunganya, sering digunakan untuk penghias pekarangan dan lain sebagainya.
 9. Luas panen tanaman hortikultura adalah luas tanaman sayuran, buah-buahan, biofarmaka, dan tanaman hias yang diambil hasilnya/dipanen pada periode pelaporan.
 10. Luas panen untuk tanaman sayuran adalah luas tanaman yang dipanen sekaligus/habis/dibongkar dan luas tanaman yang dipanen.
- contained mineral salt, etc, consumed from the part of plant in the form of fruit and more than one year of age.*
6. *Annual vegetable plants are plants which are the sources of vitamin, contained mineral salt, etc, consumed from the part of the plant in the form of vegetable and more than one year of age.*
 7. *Medicinal plants are plants which are useful for medicine. It is consumed from part of the plant such as leaf, flower, fruit, tuber, and root.*
 8. *Ornamental plants are plants which have a beauty value, either in shape, colour of leaf or crown of flower, and they are often used as a yard decorator.*
 9. *Harvested area of horticulture is area which vegetable, fruit, medicinal and ornamental plant of crop harvested during the period of report.*
 10. *Harvested area of vegetables is area of entirely plant harvested/ demolished and plant harvested several times/undemolished.*

ULASAN

Kecamatan dengan luas panen tanaman sayuran terbanyak di Kabupaten Kerinci adalah Kayu Aro, Gunung Tujuh dan Kayu Aro Barat. Produksi bawang merah, kubis dan petsai terbanyak ada di Kecamatan Kayu Aro. Sedangkan produksi cabai terbanyak ada di Kecamatan Kayu Aro Barat dan produksi kentang terbanyak ada di Kecamatan Gunung Tujuh. Kentang masih menjadi produk unggulan Kabupaten Kerinci dengan total produksi mencapai 1.069.989 ton selama tahun 2019.

Tanaman biofarmaka masih didominasi jahe, lengkuas dan kunyit dengan pusat produksi di Kecamatan Bukit Kerman dan Kecamatan Keliling Danau. Sedangkan tanaman hias belum diproduksi secara masif di Kabupaten Kerinci sehingga tidak dapat dilaporkan luas panen dan produksinya. Tanaman buah-buahan dengan produksi tertinggi di Kabupaten Kerinci adalah jeruk dan pisang, dengan pusat produksi di Kecamatan Keliling Danau.

Kopi merupakan salah satu komoditi perkebunan andalan Kabupaten Kerinci. Pada tahun 2019, luas panen mencapai 8.622 hektar, bertambah 583 hektar dari luas panen pada tahun sebelumnya. Total produksi kopi pada tahun 2019 sebanyak 4.232 ton.

DESCRIPTION

The districts with the most harvested vegetables in Kerinci Regency are Kayu Aro, Gunung Tujuh and Kayu Aro Barat. The highest production of shallots, cabbage and cabbage is in Kayu Aro District. While the highest production of chili is in the District of Kayu Aro Barat and the highest production of potatoes is in Gunung Tujuh District. Potatoes are still the superior product of Kerinci Regency with total production reaching 1,069,989 tons during 2019.

Biopharmaca plants are still dominated by ginger, galangal and turmeric with production centers in Bukit Kerman District and Keliling Danau District. While ornamental plants have not been produced massively in Kerinci District so that harvest and production areas cannot be reported. Fruit plants with the highest production in Kerinci Regency are oranges and bananas, with a production center in Keliling Danau District.

Coffee is one of the mainstay plantation commodities in Kerinci Regency. In 2019, the harvested area will reach 8,622 hectares, an increase of 583 hectares from the previous year's harvested area. Total coffee production in 2019 is 4,232 tons.

5.1 HORTIKULTURA HORTICULTURE

Tabel 5.1.1 **Luas Panen Tanaman Sayuran Menurut Kecamatan dan Jenis Tanaman (ha), 2018 dan 2019**
Harvested Area of Vegetables by Subdistrict and Kind of Plant (ha), 2018 and 2019

Kecamatan Subdistrict	Bawang Merah/Shallot		Cabai/Chili	
	2018	2019	2018	2019
(1)	(2)	(3)	(4)	(5)
Gunung Raya	10	12	392	280
Bukit Kerman	119	131	451	408
Batang Merangin	1	7	385	221
Keliling Danau	26	18	173	117
Danau Kerinci	12	22	60	70
Sitinjau Laut	–	–	8	19
Air Hangat	–	–	10	9
Air Hangat Timur	–	–	8	26
Depati VII	15	14	22	24
Air Hangat Barat	10	3	11	3
Gunung Kerinci	14	39	183	169
Siulak	106	33	123	49
Siulak Mukai	10	49	10	49
Kayu Aro	803	901	1 260	1 012
Gunung Tujuh	170	120	623	958
Kayu Aro Barat	35	72	1 253	1 198
Kerinci	1 331	1 421	4 972	4 612

Lanjutan Tabel/*Continued Table 5.1.1*

Kecamatan Subdistrict	Kentang/Potato		Kubis/Cabbage	
	2018	2019	2018	2019
(1)	(6)	(7)	(8)	(9)
Gunung Raya	126	67	-	-
Bukit Kerman	82	138	-	-
Batang Merangin	5	-	-	-
Keliling Danau	-	-	-	-
Danau Kerinci	-	-	-	-
Sitinjau Laut	-	-	-	-
Air Hangat	-	-	-	-
Air Hangat Timur	-	13	-	-
Depati VII	13	8	3	-
Air Hangat Barat	-	-	-	-
Gunung Kerinci	353	419	-	-
Siulak	50	22	-	-
Siulak Mukai	12	99	-	-
Kayu Aro	1 004	1 140	849	989
Gunung Tujuh	1 473	2 187	347	234
Kayu Aro Barat	1 432	1 629	66	116
Kerinci	4 550	5 722	1 265	1 339

Lanjutan Tabel/*Continued Table 5.1.1*

Kecamatan Subdistrict	Petsai Chinese Cabbage		Tomat/Tomato		Bawang Putih/Garlic	
	2018	2019	2018	2019	2018	2019
(1)	(10)	(11)	(12)	(13)	(14)	(15)
Gunung Raya	-	-	84	84	-	-
Bukit Kerman	-	-	137	165	-	2
Batang Merangin	-	-	32	29	-	1
Keliling Danau	11	13	23	34	-	-
Danau Kerinci	5	10	30	38	-	-
Sitinjau Laut	-	-	4	-	-	-
Air Hangat	-	-	-	-	-	-
Air Hangat Timur	-	3	-	5	-	-
Depati VII	-	-	-	3	-	2
Air Hangat Barat	-	-	4	-	7	-
Gunung Kerinci	-	-	-	28	-	2
Siulak	-	-	17	16	1	3
Siulak Mukai	-	-	-	-	-	-
Kayu Aro	133	171	193	102	4	12
Gunung Tujuh	34	48	89	93	-	-
Kayu Aro Barat	12	20	15	34	4	9
Kerinci	195	265	628	631	16	31

Catatan/Note: ...

Sumber/Source: BPS, Statistik Pertanian Hortikultura SPH-SBS/BPS-Statistics Indonesia, Agricultural Statistic for Horticulture SPH-SBS

Tabel
Table 5.1.2

Produksi Tanaman Sayuran Menurut Kecamatan dan Jenis Tanaman (ton), 2018 dan 2019
Production of Vegetables by Subdistrict and Kind of Plant (ton), 2018 dan 2019

Kecamatan Subdistrict	Bawang Merah/Shallot		Cabai/Chili	
	2018	2019	2018	2019
(1)	(2)	(3)	(4)	(5)
Gunung Raya	360	455	35 455	35 444
Bukit Kerman	8 720	8 910	37 630	46 510
Batang Merangin	2	90	13 747	18 175
Keliling Danau	1 080	744	7 180	5 920
Danau Kerinci	272	494	780	2 776
Sitinjau Laut	-	-	16	1 089
Air Hangat	-	-	210	713
Air Hangat Timur	-	-	216	372
Depati VII	154	118	613	635
Air Hangat Barat	20	62	42	77
Gunung Kerinci	41	1 890	10 880	17 401
Siulak	10 600	4 090	8 406	6 502
Siulak Mukai	569	994	414	3 408
Kayu Aro	56 210	56 890	67 530	57 330
Gunung Tujuh	9 135	10 010	21 758	87 380
Kayu Aro Barat	2 320	6 540	96 122	117 754
Kerinci	89 483	91 287	300 999	401 486

Lanjutan Tabel/Continued Table 5.1.2

Kecamatan Subdistrict	Kentang/Potato		Kubis/Cabbage	
	2018	2019	2018	2019
(1)	(6)	(7)	(8)	(9)
Gunung Raya	27 720	2 600	-	-
Bukit Kerman	11 160	15 000	-	-
Batang Merangin	404	-	-	-
Keliling Danau	-	-	-	-
Danau Kerinci	-	-	-	-
Sitinjau Laut	-	-	-	-
Air Hangat	-	-	-	-
Air Hangat Timur	-	957	-	-
Depati VII	457	355	69	-
Air Hangat Barat	-	-	-	-
Gunung Kerinci	66 880	93 560	-	-
Siulak	6 440	4 620	-	-
Siulak Mukai	817	3 447	-	-
Kayu Aro	147 450	171 000	211 010	235 810
Gunung Tujuh	247 812	420 110	26 175	58 752
Kayu Aro Barat	315 040	358 340	19 960	37 800
Kerinci	824 180	1 069 989	257 214	332 362

Lanjutan Tabel/*Continued Table 5.1.2*

Kecamatan Subdistrict	Petsai <i>Chinese Cabbage</i>		Tomat/ <i>Tomato</i>		Bawang Putih/ <i>Garlic</i>	
	2018	2019	2018	2019	2018	2019
(1)	(10)	(11)	(12)	(13)	(14)	(15)
Gunung Raya	–	-	12 800	14 930	–	-
Bukit Kerman	–	-	23 790	30 790	–	60
Batang Merangin	–	-	1 028	2 486	–	2
Keliling Danau	674	831	4 400	8 060	–	-
Danau Kerinci	50	398	459	1 963	–	-
Sitinjau Laut	–	-	4	-	–	-
Air Hangat	–	-	–	-	–	-
Air Hangat Timur	–	14	–	165	–	-
Depati VII	–	-	–	216	–	11
Air Hangat Barat	–	-	6	-	10	-
Gunung Kerinci	–	-	–	5 910	–	155
Siulak	–	-	4 780	4 951	100	390
Siulak Mukai	–	-	–	-	–	-
Kayu Aro	27 140	36 280	57 900	27 270	270	520
Gunung Tujuh	3 480	3 452	1 341	9 088	–	-
Kayu Aro Barat	290	1 330	750	6 880	26	420
Kerinci	31 634	42 305	107 258	112 709	406	1 558

Catatan/*Note*: ...Sumber/*Source*: BPS, Statistik Pertanian Hortikultura SPH-SBS/BPS-*Statistics Indonesia, Agricultural Statistic for Horticulture SPH-SBS*

Tabel
Table 5.1.3

**Luas Panen Tanaman Sayuran dan Buah-buahan Semusim
Menurut Jenis Tanaman (ha), 2016–2019**
*Harvested Area of Seasonal Vegetables and Fruits by Kind
of Plant (ha), 2016–2019*

Jenis Tanaman <i>Kind of Plants</i>	2016	2017	2018	2019
(1)	(2)	(3)	(4)	(5)
Bawang Daun/ Scallion	...	234	344	396
Bawang Merah/ Shallots	...	1 351	1 331	1 421
Bawang Putih/ Garlic	...	1	16	31
Bayam/ Spinach	...	18	13	13
Blewah/ Blewah	...	-	-	-
Buncis/ string bean	...	204	289	338
Cabai Besar/ Chili/Big chili	...	3 510	4 244	3 980
Cabai Rawit/ Chili/Cayenne Pepper	...	1 067	728	632
Jamur/ Mushrooms	...	1	1	-
Kacang Merah/ Red Beans	...	352	381	493
Kacang Panjang/ Long Beans	...	88	206	270
Kangkung/ Water Spinach	...	14	14	13
Kembang Kol/ Cauliflower	...	177	219	214
Kentang/ Potato	...	4 482	4 550	5 722
Ketimun/ Cucumber	...	36	44	61
Kubis/ Cabbage	...	1 014	1 265	1 339
Labu Siam/ Chayote	...	53	48	79
Lobak/ Radish	...	1	3	2
Melon/ Melon	...	-	-	-
Paprika/ Bell Pepper	...	-	-	-
Petsai/Sawi/ Chinese Cabbage/ mustard green	...	120	195	265
Semangka/ Water Melon	...	1	7	6
Stroberi/ Strawberry	...	-	-	-
Terung/ Eggplant	...	428	381	458
Tomat/ Tomato	...	1 009	628	631
Wortel/ Carrot	...	150	176	226

Catatan/Note: ...

Sumber/Source: BPS, Statistik Pertanian Hortikultura SPH-SBS/BPS-Statistics Indonesia, Agricultural Statistic for Horticulture SPH-SBS

Tabel
Table 5.1.4

**Produksi Tanaman Sayuran dan Buah-buahan Semusim
Menurut Jenis Tanaman (ton), 2016–2019**
*Production of Seasonal Vegetables and Fruits by Kind of
Plant (ha), 2016–2019*

Jenis Tanaman Kind of Plants	2016	2017	2018	2019
(1)	(2)	(3)	(4)	(5)
Bawang Daun/ Scallion	...	14 448	25 441	30 178
Bawang Merah/ Shallots	...	84 077	89 483	91 287
Bawang Putih/ Garlic	...	2	406	1 558
Bayam/ Spinach	...	112	122	57
Blewah/ Blewah	...	-	-	-
Buncis/ string bean	...	10 862	30 852	42 830
Cabai Besar/ Chili/Big chili	...	219 482	251 102	339 160
Cabai Rawit/ Chili/Cayenne Pepper	...	45 832	49 897	62 326
Jamur/ Mushrooms	...	2	2	-
Kacang Merah/ Red Beans	...	6 147	13 949	15 133
Kacang Panjang/ Long Beans	...	4 374	16 602	21 463
Kangkung/ Water Spinach	...	118	162	279
Kembang Kol/ Cauliflower	...	11 280	16 261	13 461
Kentang/ Potato	...	764 774	824 180	1 069 989
Ketimun/ Cucumber	...	436	2 721	5 888
Kubis/ Cabbage	...	241 904	257 214	332 362
Labu Siam/ Chayote	...	3 996	9 704	15 656
Lobak/ Radish	...	1	3	70
Melon/ Melon	...	-	-	-
Paprika/ Bell Pepper	...	-	-	-
Petsai/Sawi/ Chinese Cabbage/ mustard green	...	20 168	31 634	42 305
Semangka/ Water Melon	...	1	359	211
Stroberi/ Strawberry	...	-	-	-
Terung/ Eggplant	...	57 945	53 128	61 927
Tomat/ Tomato	...	229 138	107 258	112 709
Wortel/ Carrot	...	23 635	26 005	38 820

Catatan/Note: ...

Sumber/Source: BPS, Statistik Pertanian Hortikultura SPH-SBS/BPS-Statistics Indonesia, Agricultural Statistic for Horticulture SPH-SBS

Tabel
Table 5.1.5**Luas Panen Tanaman Biofarmaka Menurut Kecamatan dan Jenis Tanaman (m²), 2018 dan 2019**
Harvested Area of Medicinal Plants by Subdistrict and Kind of Plant (m²), 2018 and 2019

Kecamatan Subdistrict	Jahe/Ginger		Laos/Lengkuas/Galanga	
	2018	2019	2018	2019
(1)	(2)	(3)	(4)	(5)
Gunung Raya	11 000	5 000	1 700	550
Bukit Kerman	49 500	67 700	18 500	10 700
Batang Merangin	4	6	1	2
Keliling Danau	50 950	13 725	11 431	14 632
Danau Kerinci	-	-	-	-
Sitinjau Laut	-	-	-	-
Air Hangat	120	95	40	50
Air Hangat Timur	60	-	125	-
Depati VII	330	422	94	271
Air Hangat Barat	-	-	-	-
Gunung Kerinci	7 000	28 000	700	1 900
Siulak	-	-	-	-
Siulak Mukai	650	500	425	275
Kayu Aro	110	180	87	168
Gunung Tujuh	-	-	-	-
Kayu Aro Barat	9	14	15	12
Kerinci	119 733	115 642	33 118	28 560

Lanjutan Tabel/*Continued Table 5.1.5*

Kecamatan Subdistrict	Kencur/ <i>East Indian Galangal</i>		Kunyit/ <i>Turmeric</i>	
	2018	2019	2018	2019
(1)	(6)	(7)	(8)	(9)
Gunung Raya	-	-	2 900	650
Bukit Kerman	-	-	13 700	15 600
Batang Merangin	-	-	-	-
Keliling Danau	-	-	19 150	9 300
Danau Kerinci	-	-	-	-
Sitinjau Laut	-	-	-	-
Air Hangat	25	25	70	80
Air Hangat Timur	25	-	25	-
Depati VII	15	40	63	120
Air Hangat Barat	-	-	-	-
Gunung Kerinci	65	90	120	7 780
Siulak	-	-	-	-
Siulak Mukai	-	-	250	300
Kayu Aro	-	-	65	110
Gunung Tujuh	-	-	-	-
Kayu Aro Barat	10	12	12	14
Kerinci	140	167	36 355	33 954

Catatan/*Note*: ...Sumber/*Source*: BPS, Statistik Pertanian Hortikultura SPH-TBF/BPS-*Statistics Indonesia, Agricultural Statistic for Horticulture SPH-TBF*

Tabel 5.1.6 **Produksi Tanaman Biofarmaka Menurut Kecamatan dan Jenis Tanaman (kg), 2018 and 2019**
Table 5.1.6 **Production of Medicinal Plants by Subdistrict and Kind of Plant (kg) 2018 and 2019**

Kecamatan Subdistrict	Jahe/Ginger		Laos/Lengkuas/Galanga	
	2018	2019	2018	2019
(1)	(2)	(3)	(4)	(5)
Gunung Raya	49 460	11 000	4 644	2 880
Bukit Kerman	139 800	136 800	52 000	24 200
Batang Merangin	8	30	2	2
Keliling Danau	92 310	48 355	25 256	61 567
Danau Kerinci	-	-	-	-
Sitinjau Laut	-	-	-	-
Air Hangat	450	745	170	340
Air Hangat Timur	120	-	250	-
Depati VII	380	1 148	109	1 320
Air Hangat Barat	-	-	-	-
Gunung Kerinci	34 000	107 000	2 600	7 500
Siulak	-	-	-	-
Siulak Mukai	1 150	2 800	975	130
Kayu Aro	280	378	415	591
Gunung Tujuh	-	-	-	-
Kayu Aro Barat	87	77	75	70
Kerinci	318 045	308 333	86 496	98 600

Lanjutan Tabel/*Continued Table* 5.1.6

Kecamatan Subdistrict	Kencur/ <i>East Indian Galangal</i>		Kunyit/ <i>Turmeric</i>	
	2018	2019	2018	2019
(1)	(6)	(7)	(8)	(9)
Gunung Raya	-	-	8 010	1 850
Bukit Kerman	-	-	42 000	41 550
Batang Merangin	-	-	-	-
Keliling Danau	-	-	24 840	19 663
Danau Kerinci	-	-	-	-
Sitinjau Laut	-	-	-	-
Air Hangat	115	96	230	515
Air Hangat Timur	50	-	50	-
Depati VII	30	95	86	690
Air Hangat Barat	-	-	-	-
Gunung Kerinci	275	180	490	37 810
Siulak	-	-	-	-
Siulak Mukai	-	-	450	315
Kayu Aro	-	-	130	201
Gunung Tujuh	-	-	-	-
Kayu Aro Barat	41	51	57	101
Kerinci	511	422	76 343	102 695

Catatan/*Note*: ...Sumber/*Source*: BPS, Statistik Pertanian Hortikultura SPH-TBF/BPS-*Statistics Indonesia, Agricultural Statistic for Horticulture SPH-TBF*

Tabel 5.1.7 **Luas Panen Tanaman Biofarmaka Menurut Jenis Tanaman (m²), 2016–2019**
Table 5.1.7 **Harvested Area of Medicinal Plants by Kind of Plant (m²), 2016–2019**

Jenis Tanaman Kind of Plants	2016	2017	2018	2019
(1)	(2)	(3)	(4)	(5)
Dlingo/Dringo/ Calamus	...	-	-	2
Jahe/ Ginger	...	147 584	119 733	115 642
Kapulaga/ Java Cardamom	...	60	20	111
Keji Beling/ Verbenaceae	...	-	-	-
Kencur/ East Indian Galangal	...	443	140	167
Kunyit/ Turmeric	...	52 181	36 355	33 954
Laos/Lengkuas/ Galanga	...	52 032	33 118	28 560
Lempuyang/ Zingiber Aromaticum	...	150	70	54
Lidah Buaya/ Aloe vera	...	-	6	-
Mahkota Dewa/ Phaleria Macrocarpa	...	-	-	-
Mengkudu/Pace/ Indian Mulberry	...	9	6	4
Sambiloto/ King of Bitter	...	-	-	-
Temuireng/ Black Turmeric	...	11	19	28
Temukunci/ Chinese Keys	...	-	-	-
Temulawak/ Java Turmeric	...	193	101	168

Catatan/Note: ...

Sumber/Source: BPS, Statistik Pertanian Hortikultura SPH-TBF/BPS-Statistics Indonesia, Agricultural Statistic for Horticulture SPH-TBF

Tabel
Table 5.1.8**Produksi Tanaman Biofarmaka Menurut Jenis Tanaman (kg), 2016–2019**
Production of Medicinal Plants by Kind of Plant (kg), 2016–2019

Jenis Tanaman <i>Kind of Plants</i>	2016	2017	2018	2019
(1)	(2)	(3)	(4)	(5)
Dlingo/ Sweet Root/Calamus	...	-	-	6
Jahe/ Ginger	...	325 793	318 045	308 333
Kapulaga/ Java Cardamon	...	108	90	275
Keji Beling/Kecibeling/ Strobilanthes crispa	...	-	-	-
Kencur/ East Indian Galangal	...	834	511	422
Kunyit/ Turmeric	...	126 872	76 343	102 695
Laos/Lengkuas/ Galanga	...	165 884	86 496	98 600
Lempuyang/ Zingiber Aromaticum	...	300	95	164
Lidah Buaya/ Oliviera	...	-	6	-
Mahkota Dewa/ God's Crown	...	-	-	-
Mengkudu/Pace/ Indian Mulberry	...	16	6	40
Sambiloto/ King of Bitter	...	-	-	-
Temuireng/ Black Turmeric	...	44	59	120
Temukunci/ Chinese Keys	...	-	-	-
Temulawak/ Java Turmeric	...	332	312	610

Catatan/Note: ...

Sumber/Source: BPS, Statistik Pertanian Hortikultura SPH-TBF/BPS-Statistics Indonesia, Agricultural Statistic for Horticulture SPH-TBF

Tabel 5.1.9 **Luas Panen Tanaman Hias Menurut Kecamatan dan Jenis Tanaman (m²), 2018 and 2019**
Table 5.1.9 **Harvested Area of Ornamental Plants by Subdistrict and Kind of Plant (m²), 2018 and 2019**

Kecamatan Subdistrict	Anggrek/ <i>Orchid</i>		Krisan/ <i>Chrysantemum</i>	
	2018	2019	2018	2019
(1)	(2)	(3)	(4)	(5)
Gunung Raya
Bukit Kerman
Batang Merangin
Keliling Danau
Danau Kerinci
Sitinjau Laut
Air Hangat
Air Hangat Timur
Depati VII
Air Hangat Barat
Gunung Kerinci
Siulak
Siulak Mukai
Kayu Aro
Gunung Tujuh
Kayu Aro Barat
Kerinci

Lanjutan Tabel/*Continued Table* 5.1.9

Kecamatan Subdistrict	Mawar/Rose		Sedap Malam/Tuberose	
	2018	2019	2018	2019
(1)	(6)	(7)	(8)	(9)
Gunung Raya
Bukit Kerman
Batang Merangin
Keliling Danau
Danau Kerinci
Sitinjau Laut
Air Hangat
Air Hangat Timur
Depati VII
Air Hangat Barat
Gunung Kerinci
Siulak
Siulak Mukai
Kayu Aro
Gunung Tujuh
Kayu Aro Barat
Kerinci

Catatan/Note: ...

Sumber/Source: BPS, Statistik Pertanian Hortikultura SPH-TH/BPS-Statistics Indonesia, *Agricultural Statistik for Horticulture SPH-TH*

Tabel
Table 5.1.10

Produksi Tanaman Hias Menurut Kecamatan dan Jenis Tanaman (tangkai), 2018 and 2019
Production of Ornamental Plants by Subdistrict and Kind of Plant (stalks), 2018 and 2019

Kecamatan Subdistrict	Anggrek/Orchid		Krisan/Chrysantemum	
	2018	2019	2018	2019
(1)	(2)	(3)	(4)	(5)
Gunung Raya
Bukit Kerman
Batang Merangin
Keliling Danau
Danau Kerinci
Sitinjau Laut
Air Hangat
Air Hangat Timur
Depati VII
Air Hangat Barat
Gunung Kerinci
Siulak
Siulak Mukai
Kayu Aro
Gunung Tujuh
Kayu Aro Barat
Kerinci

Lanjutan Tabel/*Continued Table* 5.1.10

Kecamatan Subdistrict	Mawar/Rose		Sedap Malam/Tuberose	
	2018	2019	2018	2019
(1)	(6)	(7)	(8)	(9)
Gunung Raya
Bukit Kerman
Batang Merangin
Keliling Danau
Danau Kerinci
Sitinjau Laut
Air Hangat
Air Hangat Timur
Depati VII
Air Hangat Barat
Gunung Kerinci
Siulak
Siulak Mukai
Kayu Aro
Gunung Tujuh
Kayu Aro Barat
Kerinci

Catatan/Note: ...

Sumber/Source: BPS, Statistik Pertanian Hortikultura SPH-TH/BPS-Statistics Indonesia, Agricultural Statistik for Horticulture SPH-TH

Tabel
Table 5.1.11**Luas Panen Tanaman Hias Menurut Jenis Tanaman (m²),
2016–2019**
**Harvested Area of Ornamental Plants by Kind of Plant (m²),
2016–2019**

Jenis Tanaman Kind of Plants	2016	2017	2018	2019
(1)	(2)	(3)	(4)	(5)
Adenium (Kamboja Jepang)/ Adenium obesum
Aglaonema/ Chinese evergreens
Anggrek/ Orchid
Anthurium Bunga/ Flamingo Lily Flower
Anthurium Daun/ Laceleaf
Anyelir/ Carnation
Caladium/ Heart of Jesus
Cordyline/ Cordyline
Diffenbachia/ Dumb canes
Dracaena/ Dracaena
Euphorbia/ Spurges
Gladiol/ Gladiol
Herbras/ Gerbera
Krisan/ Chrysantemum
Mawar/ Rose
Melati/ Jasmine
Monstera/ Swiss cheese plant
Pakis/ Fern
Palem/ Palm
Pedang-pedangan/ Sansevieria
Pisang–pisangan/ Heliconia
Philodendron/ Philodendron
Sedap Malam/ Tuberose
Soka/ Ixora

Catatan/Note: ...

Sumber/Source: BPS, Statistik Pertanian Hortikultura SPH-TH/BPS-Statistics Indonesia, Agricultural Statistik for Horticulture SPH-TH

Tabel
Table 5.1.12

**Produksi Tanaman Hias Menurut Jenis Tanaman (tangkai),
2016–2019**
*Production of Ornamental Plants by Kind of Plant (stalks),
2016–2019*

Jenis Tanaman <i>Kind of Plants</i>	2016	2017	2018	2019
(1)	(2)	(3)	(4)	(5)
Adenium (Kamboja Jepang)/ Adenium obesum
Aglaonema/ Chinese evergreens
Anggrek/ Orchid
Anthurium Bunga/ Flamingo Lily Flower
Anthurium Daun/ Laceleaf
Anyelir/ Carnation
Caladium/ Heart of Jesus
Cordyline/ Cordyline
Diffenbachia/ Dumb canes
Dracaena/ Dracaena
Euphorbia/ Spurges
Gladiol/ Gladiol
Herbras/ Gerbera
Krisan/ Chrysantemum
Mawar/ Rose
Melati/ Jasmine
Monstera/ Swiss cheese plant
Pakis/ Fern
Palem/ Palm
Pedang-pedangan/ Sansevieria
Pisang–pisangan/ Heliconia
Philodendron/ Philodendron
Sedap Malam/ Tuberose
Soka/ Ixora

Catatan/Note: ...

Sumber/Source: BPS, Statistik Pertanian Hortikultura SPH-TH/BPS-Statistics Indonesia, *Agricultural Statistik for Horticulture SPH-TH*

Tabel 5.1.13 **Produksi Buah-buahan Menurut Kecamatan dan Jenis Tanaman (ton), 2018 and 2019**
Table 5.1.13 **Production of Fruits by Subdistrict and Kind of Plant (ton), 2018 and 2019**

Kecamatan Subdistrict	Mangga/Mango		Durian/Durian	
	2018	2019	2018	2019
(1)	(2)	(3)	(4)	(5)
Gunung Raya	-	-	2 768	1 600
Bukit Kerman	-	-	242	202
Batang Merangin	11	64	100	1 137
Keliling Danau	1 422	1 580	111	750
Danau Kerinci	924	4 240	120	430
Sitinjau Laut	-	45	-	3 000
Air Hangat	24	16	-	-
Air Hangat Timur	-	1 639	19	200
Depati VII	-	-	-	-
Air Hangat Barat	54	602	-	88
Gunung Kerinci	-	-	56	45
Siulak	189	127	5	15
Siulak Mukai	82	19	83	79
Kayu Aro	-	-	-	-
Gunung Tujuh	-	-	-	-
Kayu Aro Barat	-	-	-	-
Kerinci	2 706	8 332	3 504	7 546

Lanjutan Tabel/*Continued Table* 5.1.13

Kecamatan Subdistrict	Jeruk/Orange		Pisang/Banana	
	2018	2019	2018	2019
(1)	(6)	(7)	(8)	(9)
Gunung Raya	30 902	28 200	60 375	15 272
Bukit Kerman	11 125	23 460	16 400	12 070
Batang Merangin	200	100	280	2 613
Keliling Danau	66 347	79 302	19 431	22 441
Danau Kerinci	160	500	1 338	8 994
Sitinjau Laut	-	50	100	2 300
Air Hangat	-	-	103	43
Air Hangat Timur	-	230	240	3 001
Depati VII	130	185	377	1 687
Air Hangat Barat	404	356	48	682
Gunung Kerinci	120	3 500	42	877
Siulak	1 023	783	256	31
Siulak Mukai	548	292	180	285
Kayu Aro	246	204	116	393
Gunung Tujuh	-	19 000	-	525
Kayu Aro Barat	896	1 595	300	945
Kerinci	112 101	157 757	99 586	72 159

Lanjutan Tabel/Continued Table 5.1.13

Kecamatan Subdistrict	Pepaya/Papaya		Salak/Salacca	
	2018	2019	2018	2019
(1)	(10)	(11)	(12)	(13)
Gunung Raya	9 530	3 830	1 230	2 100
Bukit Kerman	15 430	17 719	2 288	2 361
Batang Merangin	800	2 248	0	0
Keliling Danau	3 880	4 348	64	59
Danau Kerinci	526	4 850	116	298
Sitinjau Laut	0	1 070	0	0
Air Hangat	124	68	0	0
Air Hangat Timur	33	2 045	0	0
Depati VII	310	769	0	0
Air Hangat Barat	12	160	0	0
Gunung Kerinci	0	0	0	0
Siulak	142	464	0	0
Siulak Mukai	180	155	0	0
Kayu Aro	87	168	0	0
Gunung Tujuh	0	0	0	0
Kayu Aro Barat	9	80	0	0
Kerinci	31 063	37 974	3 698	4 818

Catatan/Note: ...

Sumber/Source: BPS, Statistik Pertanian Hortikultura SPH-BST/BPS-Statistics Indonesia, Agricultural Statistic for Horticulture SPH-BST

Tabel
Table 5.1.14

**Produksi Buah–Buahan dan Sayuran Tahunan Menurut
Jenis Tanaman (ton), 2016–2019**
*Production of Annual Fruits and Vegetables by Kind of Plant
(ton), 2016–2019*

Jenis Tanaman <i>Kind of Plants</i>	2016	2017	2018	2019
(1)	(2)	(3)	(4)	(5)
Alpukat/ Avocado	...	11 894	19 697	29 980
Anggur/ Grape	...	-	-	-
Apel/ Apple	...	-	-	-
Belimbing/ Star Fruit	...	393	352	1 010
Duku/Langsar/Kokosan/ Duku	...	11	-	105
Durian/ Durian	...	9 317	3 504	7 546
Jambu Air/ Water Apple	...	946	1 301	1 995
Jambu Biji/ Guava	...	401	452	1 507
Jengkol/ Jengkol	...	3 012	1 585	5 290
Jeruk Besar/ Pomelo	...	2 458	1 470	-
Jeruk Siam/Kepro/ Orange/ Tangerine	...	94 386	112 101	157 757
Mangga/ Mango	...	368	2 706	8 332
Manggis/ Mangosteen	...	57 816	5 481	17 539
Markisa/Konyal/ Passion fruit	...	-	2	1
Melinjo/ Gnetum/Melinjo	...	-	54	97
Nangka/Cempedak/ Jackfruit	...	8 579	14 034	28 705
Nenas/ Pineapple	...	111	63	67
Pepaya/ Papaya	...	34 331	31 063	37 974
Petai/ Twisted Cluster Bean	...	52	786	1 334
Pisang/ Banana	...	62 800	99 586	72 159
Rambutan/ Rambutan	...	823	444	6 456
Salak/ Snakefruit	...	1 013	3 698	4 818
Sawo/ Sapodilla/Sawo	...	56	715	1 854
Sirsak/ Soursop	...	440	457	817
Sukun/ Breadfruit	...	109	79	198

Catatan/Note: ...

Sumber/Source: BPS, Statistik Pertanian Hortikultura SPH-BST/BPS-Statistics Indonesia, Agricultural Statistic for Horticulture SPH-BST

5.2 PERKEBUNAN ESTATE CROPS

Tabel 5.2.1 **Luas Areal Tanaman Perkebunan Menurut Kecamatan dan Jenis Tanaman (ha), 2018 dan 2019**
Table 5.2.1 **Planted Area of Estate Crops by Subdistrict and Type of Crops (ha), 2018 dan 2019**

Kecamatan Subdistrict	Kelapa Sawit/Oil Palm		Kelapa/Coconut	
	2018	2019	2018	2019
(1)	(2)	(3)	(4)	(5)
Gunung Raya	5	5	3	3
Bukit Kerman	NA	...	NA	...
Batang Merangin	89	89	NA	...
Keliling Danau	NA	...	6	6
Danau Kerinci	NA	...	3	2
Sitinjau Laut	NA	...	15	11
Air Hangat	NA	...	4	4
Air Hangat Timur	NA	...	5	5
Depati VII	NA	...	NA	...
Air Hangat Barat	NA	...	NA	...
Gunung Kerinci	NA	...	6	6
Siulak	NA	...	NA	...
Siulak Mukai	NA	...	NA	...
Kayu Aro	NA	...	NA	...
Gunung Tujuh	NA	...	NA	...
Kayu Aro Barat	NA	...	NA	...
Kerinci	94	94	42	37

Lanjutan Tabel/*Continued Table 5.2.1*

Kecamatan Subdistrict	Karet/Rubber		Kopi/Coffee	
	2018	2019	2018	2019
(1)	(6)	(7)	(8)	(9)
Gunung Raya	127	127	3 513	3 525
Bukit Kerman	NA	...	NA	...
Batang Merangin	870	870	1 407	1 407
Keliling Danau	159	159	518	518
Danau Kerinci	254	254	275	275
Sitinjau Laut	240	240	154	154
Air Hangat	20	20	349	389
Air Hangat Timur	201	201	439	463
Depati VII	NA	...	66	73
Air Hangat Barat	NA	...	NA	...
Gunung Kerinci	NA	...	223	293
Siulak	NA	...	251	291
Siulak Mukai	NA	...	NA	...
Kayu Aro	NA	...	508	680
Gunung Tujuh	NA	...	336	554
Kayu Aro Barat	NA	...	NA	...
Kerinci	1 871	1 871	8 039	8 622

Lanjutan Tabel/Continued Table 5.2.1

Kecamatan Subdistrict	Kakao/Cocoa		Tebu/Sugar cane	
	2018	2019	2018	2019
(1)	(10)	(11)	(12)	(13)
Gunung Raya	37	37	NA	...
Bukit Kerman	NA	...	NA	...
Batang Merangin	148	148	NA	...
Keliling Danau	2	2	NA	...
Danau Kerinci	3	3	NA	...
Sitinjau Laut	NA	...	NA	...
Air Hangat	2	2	10	...
Air Hangat Timur	12	12	NA	...
Depati VII	3	3	NA	...
Air Hangat Barat	NA	...	NA	...
Gunung Kerinci	6	6	30	30
Siulak	7	7	390	415
Siulak Mukai	NA	...	NA	...
Kayu Aro	NA	...	1 437	1 454
Gunung Tujuh	NA	...	8	8
Kayu Aro Barat	NA	...	NA	...
Kerinci	220	220	1 875	1 907

Lanjutan Tabel/*Continued Table 5.2.1*

Kecamatan Subdistrict	Teh/Tea		Tembakau/Tobacco	
	2018	2019	2018	2019
(1)	(14)	(15)	(16)	(17)
Gunung Raya	NA	...	136	141
Bukit Kerman	NA	...	NA	...
Batang Merangin	NA	...	61	71
Keliling Danau	NA	...	NA	...
Danau Kerinci	NA	...	NA	...
Sitinjau Laut	NA	...	NA	...
Air Hangat	NA	...	5	5
Air Hangat Timur	NA	...	30	30
Depati VII	NA	...	NA	...
Air Hangat Barat	NA	...	NA	...
Gunung Kerinci	NA	...	142	157
Siulak	NA	...	162	170
Siulak Mukai	NA	...	NA	...
Kayu Aro	NA	...	98	103
Gunung Tujuh	NA	...	43	61
Kayu Aro Barat	NA	...	NA	...
Kerinci	NA	...	677	738

Catatan/Note: - Data masih bergabung dengan kecamatan induk, Data is still joined with the parent district
 - Data Kopi terdiri atas kopi Robusta dan Arabica, Coffee data includes Robusta and Arabica coffee

Sumber/Source: Dinas Perkebunan dan Peternakan Kabupaten Kerinci/ *Plantation and Animal Husbandry Department of Kerinci Regency*

Tabel
Table 5.2.2**Produksi Perkebunan Menurut Kecamatan dan Jenis
Tanaman (ton), 2018 dan 2019**
*Production of Estate by Subdistrict and Type of Crops (ton),
2018 and 2019*

Kecamatan Subdistrict	Kelapa Sawit/Oil Palm		Kelapa/Coconut	
	2018	2019	2018	2019
(1)	(2)	(3)	(4)	(5)
Gunung Raya	NA	...	1	1
Bukit Kerman	NA	...	NA	...
Batang Merangin	10	14	NA	...
Keliling Danau	NA	...	2	2
Danau Kerinci	NA	...	2	2
Sitinjau Laut	NA	...	3	2
Air Hangat	NA	...	1	1
Air Hangat Timur	NA	...	3	3
Depati VII	NA	...	NA	...
Air Hangat Barat	NA	...	NA	...
Gunung Kerinci	NA	...	2	2
Siulak	NA	...	NA	...
Siulak Mukai	NA	...	NA	...
Kayu Aro	NA	...	NA	...
Gunung Tujuh	NA	...	NA	...
Kayu Aro Barat	NA	...	NA	...
Kerinci	10	14	14	13

Lanjutan Tabel/*Continued Table* 5.2.2

Kecamatan Subdistrict	Karet/Rubber		Kopi/Coffee	
	2018	2019	2018	2019
(1)	(6)	(7)	(8)	(9)
Gunung Raya	15	15	2 461	2 517
Bukit Kerman	NA	...	0	...
Batang Merangin	157	179	526	547
Keliling Danau	62	62	281	292
Danau Kerinci	54	66	114	119
Sitinjau Laut	65	74	54	54
Air Hangat	6	6	55	65
Air Hangat Timur	40	46	238	238
Depati VII	NA	...	17	17
Air Hangat Barat	NA	...	0	...
Gunung Kerinci	NA	...	44	53
Siulak	NA	...	64	76
Siulak Mukai	NA	...	0	...
Kayu Aro	NA	...	99	128
Gunung Tujuh	NA	...	55	126
Kayu Aro Barat	NA	...	0	...
Kerinci	399	448	4 008	4 232

Lanjutan Tabel/*Continued Table 5.2.2*

Kecamatan Subdistrict	Kakao/Cocoa		Tebu/Sugar cane	
	2018	2019	2018	2019
(1)	(10)	(11)	(12)	(13)
Gunung Raya	12	12	NA	...
Bukit Kerman	NA	...	NA	...
Batang Merangin	20	25	NA	...
Keliling Danau	1	1	NA	...
Danau Kerinci	1	1	NA	...
Sitinjau Laut	NA	...	NA	...
Air Hangat	1	1	45	46
Air Hangat Timur	5	4	NA	...
Depati VII	1	1	NA	...
Air Hangat Barat	NA	...	NA	...
Gunung Kerinci	2	2	150	150
Siulak	5	5	880	879
Siulak Mukai	NA	...	NA	...
Kayu Aro	NA	...	8 622	8 622
Gunung Tujuh	NA	...	40	40
Kayu Aro Barat	NA	...	NA	...
Kerinci	48	52	9 737	9 737

Lanjutan Tabel/*Continued Table* 5.2.2

Kecamatan <i>Subdistrict</i>	Teh/ <i>Tea</i>		Tembakau/ <i>Tobacco</i>	
	2018	2019	2018	2019
(1)	(14)	(15)	(16)	(17)
Gunung Raya	NA	...	54	57
Bukit Kerman	NA	...	NA	...
Batang Merangin	NA	...	30	36
Keliling Danau	NA	...	NA	...
Danau Kerinci	NA	...	NA	...
Sitinjau Laut	NA	...	NA	...
Air Hangat	NA	...	NA	...
Air Hangat Timur	NA	...	18	18
Depati VII	NA	...	NA	...
Air Hangat Barat	NA	...	NA	...
Gunung Kerinci	NA	...	46	53
Siulak	NA	...	63	68
Siulak Mukai	NA	...	NA	...
Kayu Aro	NA	...	43	46
Gunung Tujuh	NA	...	15	27
Kayu Aro Barat	NA	...	NA	...
Kerinci	NA	...	269	305

Catatan/*Note*: - Data masih bergabung dengan kecamatan induk, Data is still joined with the parent district
 - Data Kopi terdiri atas kopi Robusta dan Arabica, Coffee data includes Robusta and Arabica coffee

Sumber/*Source*: Dinas Perkebunan dan Peternakan Kabupaten Kerinci/ *Plantation and Animal Husbandry Department of Kerinci Regency*

5.4 PETERNAKAN/LIVESTOCK

Tabel 5.4.1 Populasi Ternak Menurut Kecamatan dan Jenis Ternak di Kabupaten Kerinci (Ekor), 2019
Table 5.4.1 Livestock Population by Sub District and Kind of Livestock in Kerinci Regency, 2019

Kecamatan Subdistrict	Sapi Perah Milk Cow	Sapi Potong Cow	Kerbau Buffalo	Kuda Horse	Kambing Goat	Domba Sheep
(1)	(2)	(3)	(4)	(5)	(6)	(7)
Gunung Raya						
Bukit Kerman						
Batang Merangin						
Keliling Danau						
Danau Kerinci						
Sitinjau Laut						
Air Hangat						
Air Hangat Timur						
Depati VII						
Air Hangat Barat						
Gunung Kerinci						
Siulak						
Siulak Mukai						
Kayu Aro						
Gunung Tujuh						
Kayu Aro Barat						
Kerinci						

Catatan/Note: - Data masih bergabung dengan kecamatan induk, Data is still joined with the parent district

Sumber/Source: Dinas Perkebunan dan Peternakan Kabupaten Kerinci/ Plantation and Animal Husbandry Department of Kerinci Regency

Tabel
Table 5.4.2**Populasi Unggas Menurut Kecamatan dan Jenis Unggas di Kabupaten Kerinci (Ekor), 2019**
Poultry Population by Sub District and Kind of Poultry in Kerinci Regency, 2019

Kecamatan Subdistrict	Ayam Buras	Ayam Ras Petelur	Ayam Pedaging	Itik
(1)	(2)	(3)	(4)	(5)
Gunung Raya				
Bukit Kerman				
Batang Merangin				
Keliling Danau				
Danau Kerinci				
Sitinjau Laut				
Air Hangat				
Air Hangat Timur				
Depati VII				
Air Hangat Barat				
Gunung Kerinci				
Siulak				
Siulak Mukai				
Kayu Aro				
Gunung Tujuh				
Kayu Aro Barat				
Kerinci				

Catatan//Note: - Data masih bergabung dengan kecamatan induk, Data is still joined with the parent district
 Sumber//Source: Dinas Perkebunan dan Peternakan Kabupaten Kerinci/ *Plantation and Animal Husbandry Department of Kerinci Regency*

5.5 PERIKANAN/FISHERY

Tabel 5.5.1 **Produksi Perikanan Tangkap Menurut Kecamatan dan Jenis Ikan di Kabupaten Kerinci (Kilogram), 2019**
Table 5.5.1 **Production of Fish Capture by Sub District and Kind of Fish in Kerinci Regency (Kilogram), 2019**

Kecamatan Subdistrict	Jenis Ikan/Kind of Fish					
	Nila	Mas	Semah	Barau	Medik	Lainnya
(1)	(2)	(3)	(4)	(5)	(6)	(7)
Gunung Raya	34 000	4 000	35 000	29 000	-	6 000
Bukit Kerman	11 000	13 000	-	18 000	99 000	-
Batang Merangin	544 000	36 000	25 000	14 000	-	12 000
Keliling Danau	240 000	8 000	-	97 000	49 000	-
Danau Kerinci	376 000	7 000	-	82 000	43 000	-
Sitinjau Laut	6 000	2 000	20 000	29 000	21 000	1 400
Air Hangat	12 000	5 000	-	4 000	4 000	1 100
Air Hangat Timur	10 000	2 800	-	-	-	900
Depati VII	10 000	2 000	-	4 000	4 000	1 000
Air Hangat Barat	4 000	-	-	5 000	5 000	350
Gunung Kerinci	15 000	2 000	-	-	-	500
Siulak	5 500	4 000	-	-	-	500
Siulak Mukai	3 000	4 000	-	-	-	1 100
Kayu Aro	1 500	8 000	-	-	-	1 500
Gunung Tujuh	8 000	2 000	-	-	-	1 000
Kayu Aro Barat	4 000	-	-	-	-	1 000
Kerinci	1 284 000	99 800	80 000	-282 000	225 000	28 350

Catatan/Note: -

Sumber/Source: Dinas Perikanan dan Ketahanan Pangan Kabupaten Kerinci/
 Fishery and Food Stock Office of Kerinci Regency

Tabel
Table 5.5.2**Produksi Perikanan Budidaya Menurut Kecamatan dan Jenis Ikan di Kabupaten Kerinci (Kilogram), 2019**
Production of Aquaculture by Sub District and Kind of Fish in Kerinci Regency (Kg), 2019

Kecamatan Subdistrict	Jenis Ikan/Kind of Fish					
	Nila	Mas	Semah	Barau	Medik	Jumlah
(1)	(2)	(3)	(4)	(5)	(6)	(7)
Gunung Raya	98 000	6 000	-	-	-	104 000
Bukit Kerman	24 000	8 000	-	-	-	32 000
Batang Merangin	1 806 000	84 000	-	-	-	1 890 000
Keliling Danau	1 020 000	17 000	-	-	-	1 037 000
Danau Kerinci	794 000	18 000	-	-	-	812 000
Sitinjau Laut	43 000	8 000	-	-	-	51 000
Air Hangat	11 000	8 000	-	-	-	19 000
Air Hangat Timur	65 000	7 200	-	-	-	72 200
Depati VII	15 000	8 000	-	-	-	23 000
Air Hangat Barat	24 000	9 000	-	-	-	33 000
Gunung Kerinci	42 000	8 000	-	-	-	50 000
Siulak	11 500	6 000	-	-	-	17 500
Siulak Mukai	18 000	5 000	-	-	-	23 000
Kayu Aro	13 500	32 000	-	-	-	45 500
Gunung Tujuh	42 000	8 000	-	-	-	50 000
Kayu Aro Barat	21 000	9 000	-	-	-	30 000
Kerinci	4 048 000	241 200	-	-	-	4 289 200

Catatan/Note: -

Sumber/Source: Dinas Perikanan dan Ketahanan Pangan Kabupaten Kerinci/
Fishery and Food Stock Office of Kerinci Regency

Tabel 5.5.3 **Luasan Area Perikanan Budidaya Menurut Kecamatan dan Jenis Budidaya di Kabupaten Kerinci, 2019**
Table 5.5.3 **Aquaculture Area by Sub District and Type of Aquaculture in Kerinci Regency, 2019**

Kecamatan Subdistrict	Kolam (Ha)	Keramba (Unit)	-Jaring Apung (Unit-
(1)	(2)	(3)	(4)
Gunung Raya	5,31	-	-
Bukit Kerman	5,96	100	-
Batang Merangin	18,50	125	-
Keliling Danau	6,75	-	112
Danau Kerinci	6,83	-	110
Sitinjau Laut	2,10	-	-
Air Hangat	8,33	-	-
Air Hangat Timur	21,95	-	-
Depati VII	2,19	-	-
Air Hangat Barat	10,18	-	-
Gunung Kerinci	8,90	-	-
Siulak	2,85	-	-
Siulak Mukai	3,11	-	-
Kayu Aro	9,11	-	-
Gunung Tujuh	15,1	-	-
Kayu Aro Barat	10,18	-	-
Kerinci	137,35	225	222

Catatan/Note: -

Sumber/Source: Dinas Perikanan dan Ketahanan Pangan Kabupaten Kerinci/
 Fishery and Food Stock Office of Kerinci Regency

Tabel
Table 5.5.4

Perkembangan Sarana dan Alat Penangkapan Ikan Menurut Kecamatan dan Jenis di Kabupaten Kerinci (Unit), 2019

Number of Fish Capturing Tools by Sub District and Kind of Tools in Kerinci Regency (Unit), 2019

Kecamatan Subdistrict	Jukung	Jaring	Jala	Bubu	Pancing	Lainnya
(1)	(2)	(3)	(4)	(5)	(6)	(7)
Gunung Raya	29	75	15	67	-	-
Bukit Kerman	-	-	-	-	-	-
Batang Merangin	112	241	36	235	-	-
Keliling Danau	262	549	92	710	-	-
Danau Kerinci	272	595	84	590	-	-
Sitinjau Laut	15	-	4	60	-	-
Air Hangat	16	-	6	40	-	-
Air Hangat Timur	-	-	6	-	-	-
Depati VII	-	-	15	-	-	-
Air Hangat Barat	-	-	-	-	-	-
Gunung Kerinci	-	-	5	-	-	-
Siulak	-	-	4	-	-	-
Siulak Mukai	-	-	-	-	-	-
Kayu Aro	-	-	2	-	-	-
Gunung Tujuh	-	-	5	-	-	-
Kayu Aro Barat	-	-	-	-	-	-
Kerinci	706	1 460	274	1 702	-	-

Catatan/Note: -

Sumber/Source: Dinas Perikanan dan Ketahanan Pangan Kabupaten Kerinci/
Fishery and Food Stock Office of Kerinci Regency

Tabel 5.5.5 **Jumlah Nelayan Ikan Menurut Jenis di Kabupaten Kerinci, 2019**
Table 5.5.5 **Number of Fisherman by Sub District and Kind of Methods in Kerinci Regency (Unit), 2019**

Kecamatan Subdistrict	Nelayan Perikanan Tangkap	Nelayan Perikanan Budidaya
(1)	(2)	(3)
Gunung Raya	25	40
Bukit Kerman	-	10
Batang Merangin	207	125
Keliling Danau	478	50
Danau Kerinci	192	146
Sitinjau Laut	-	45
Air Hangat	-	93
Air Hangat Timur	-	86
Depati VII	-	43
Air Hangat Barat	-	74
Gunung Kerinci	-	51
Siulak	-	34
Siulak Mukai	-	60
Kayu Aro	-	105
Gunung Tujuh	-	60
Kayu Aro Barat	-	98
Kerinci	902	1 210

Catatan/Note: -

Sumber/Source: Dinas Perikanan dan Ketahanan Pangan Kabupaten Kerinci/
 Fishery and Food Stock Office of Kerinci Regency

5.6 KEHUTANAN/FORESTRY

Tabel 5.6.1 Luas Kawasan Hutan Produksi Menurut Kecamatan di Kabupaten Kerinci (hektar), 2019
Table *Forest Area by Sub District in Kerinci Regency (hectare 2019)*

Kecamatan Subdistrict	Luas Htan Produksi (Ha) Production Forest
(1)	(2)
Gunung Raya	2 616,65
Bukit Kerman	827,0
Batang Merangin	2 313,27
Keliling Danau	1 778,01
Danau Kerinci	-
Sitinjau Laut	-
Air Hangat	2 678,60
Air Hangat Timur	224,11
Depati VII	70,53
Air Hangat Barat	0
Gunung Kerinci	2 064,30
Siulak	1 102,61
Siulak Mukai	6 020,13
Kayu Aro	418,73
Gunung Tujuh	156,74
Kayu Aro Barat	1 750,93
Kerinci	33 309

Catatan/Note: -

Sumber/Source: Kantor Kesatuan Pengelolaan Hutan Produksi Kabupaten Kerinci
Forestry Management Office of Kerinci Regency



Air (PDAM)

Pelanggan PDAM : 32 780

Terbanyak : Kec. Siulak

Tersedikit : Kec. Gunung Raya

Volume Air Tersalurkankan : 4 208 535 m³

Nilai : Rp 17.071.106.900,-

<https://kerincikab.bpt.go.id>

PENJELASAN TEKNIS

1. Pelanggan adalah individu atau kelompok, baik rumah tangga, perusahaan atau institusi nonprofit yang membeli air bersih dari perusahaan air bersih.
2. Air disalurkan adalah volume air bersih dari perusahaan air bersih

TECHNICAL NOTES

1. *Customers are individuals or groups, whether household, company or non-profit institutions that buy water supply from water supply establishment.*
2. *Distributed water is the volume of water supply from water supply establishment.*

<https://kerincikab.bps.go.id>

<https://kerincikab.bps.go.id>

ULASAN

Jumlah pelanggan air yang disalurkan pada Kabupaten Kerinci adalah 32.780 Pelanggan. Dengan volume air tersalurkan sebanyak 4.208.535 m³ senilai Rp 17.071.106.900,-. Jumlah air yang disalurkan terbanyak adalah untuk pelanggan dengan kategori rumah tangga, yakni sebanyak 3.833.134 m³.

Pelanggan terbanyak ada di Kecamatan Siulak, yaitu sebanyak 3.885 pelanggan dengan volume air yang disalurkan sebanyak 524.431 m³. Sedangkan pelanggan paling sedikit di Kecamatan Gunung Raya dengan, yaitu 69 pelanggan dengan volume air yang disalurkan sebanyak 8.108 m³.

DESCRIPTION

The number of water customers channeled to Kerinci Regency is 32.780 customers. With a volume of 4.208.535 m³ of channeled water valued at Rp 17.071.106.900,-. The most amount of water supplied is for customers in the Household category, which is as much as 3.833.134 m³.

The most customers are in Siulak District, which is 3,885 customers with the volume of water being distributed as much as 524,431 m³. Whereas the fewest customers were in Gunung Raya Subdistrict, namely 69 customers with the volume of water being distributed as much as 8,108 m³.

Tabel
Table 6.1**Daya Terpasang, Produksi, dan Distribusi Listrik PT. PLN (Persero) pada Cabang/Ranting PLN Menurut Kecamatan, 2019**
Installed Electricity Power, Production, and Distribution of PT. PLN (Persero) at PLN Branch by Subdistrict, 2019

Kecamatan Subdistrict	Daya Terpasang Installed Electricity Power (KW)	Produksi Listrik Electricity Production (KWh)	Listrik Terjual Electricity Sold (KWh)	Dipakai Sendiri Own Used (KWh)	Susut/ Hilang Shrinkage/ Lost (KWh)
(1)	(2)	(3)	(4)	(5)	(6)
Gunung Raya
Bukit Kerman
Batang Merangin
Keliling Danau
Danau Kerinci
Sitinjau Laut
Air Hangat
Air Hangat Timur
Depati VII
Air Hangat Barat
Gunung Kerinci
Siulak
Siulak Mukai
Kayu Aro
Gunung Tujuh
Kayu Aro Barat
Kerinci

Catatan/Note: ...

Sumber/Source: Perusahaan Listrik Negara Cabang Ranting Kerinci/National Electricity Company at Branch in Kerinci

Tabel
Table 6.2

Jumlah Pelanggan Listrik Menurut Kecamatan, 2015–2019
Number of Electricity Customers by Subdistrict, 2015–2019

Kecamatan Subdistrict	2015	2016	2017	2018	2019
(1)	(2)	(3)	(4)	(5)	(6)
Gunung Raya
Bukit Kerman
Batang Merangin
Keliling Danau
Danau Kerinci
Sitinjau Laut
Air Hangat
Air Hangat Timur
Depati VII
Air Hangat Barat
Gunung Kerinci
Siulak
Siulak Mukai
Kayu Aro
Gunung Tujuh
Kayu Aro Barat
Kerinci	813 278	...

Catatan/Note: ...

Sumber/Source: Perusahaan Listrik Negara Cabang Ranting Kerinci/National Electricity Company at Branch in Kerinci

Tabel
Table 6.3**Jumlah Pelanggan dan Air yang Disalurkan Menurut Kecamatan, 2019**
Number of Customers and Distributed Water by Subdistrict, 2019

Kecamatan Subdistrict	Pelanggan Number of Customers	Air Disalurkan Distributed Water (m³)	Nilai Value (Rp)
(1)	(2)	(3)	(4)
Gunung Raya	69	8 108	35 124 992
Bukit Kerman	1 115	131 012	567 599 508
Batang Merangin	1 433	168 144	665 557 600
Keliling Danau	2 246	251 980	1 032 713 000
Danau Kerinci	3 674	462 877	1 896 082 239
Sitinjau Laut	2 536	319 503	1 308 781 861
Air Hangat	3 035	446 312	1 741 752 175
Air Hangat Timur	1 285	188 965	737 446 967
Depati VII	3 528	518 810	2 024 679 299
Air Hangat Barat	2 276	334 697	1 306 170 659
Gunung Kerinci	590	79 643	326 520 051
Siulak	3 885	524 431	2 150 051 522
Siulak Mukai	1 496	201 943	827 922 027
Kayu Aro	1 809	184 417	789 972 442
Gunung Tujuh	1 783	181 766	778 618 498
Kayu Aro Barat	2 020	205 927	882 114 060
Kerinci	32 780	4 208 535	17 071 106 900

Catatan/Note: ...

Sumber/Source: PDAM Tirta Sakti Kabupaten Kerinci/ Tirta Sakti Regional Water Company

Tabel
Table 6.4**Jumlah Pelanggan dan Air yang Disalurkan Menurut
Pelanggan di Kabupaten Kerinci, 2019**
*Number of Customers and Distributed Water by Type of
Customers in Kerinci Regency, 2019*

Kecamatan Subdistrict	Pelanggan Number of Customers	Air Disalurkan Distributed Water (m³)	Nilai Value (Rp)
(1)	(2)	(3)	(4)
Sosial Social	69	8 108	35 124 992
Rumah Tangga Household	1 115	131 012	567 599 508
Pemerintah Government	1 433	168 144	665 557 600
Niaga Trade	2 246	251 980	1 032 713 000
Kerinci	32 780	4 208 535	17 071 106 900

Catatan/Note: ...

Sumber/Source: PDAM Tirta Sakti Kabupaten Kerinci/ *Tirta Sakti Regional Water Company*

Tabel
Table 6.5**Cakupan Pelayanan Air Bersih Menurut Kecamatan di Kabupaten Kerinci, 2019**
Coverage Services of Regional Water Company by Subdistrict in Kerinci Regency, 2019

Kecamatan Subdistrict	Pelanggan Number of Customers	Desa yang Terlayani Villange Has Been Serviced	
		Sudah Yes	Belum No
(1)	(2)	(3)	(4)
Gunung Raya	12	4	8
Bukit Kerman	15	10	5
Batang Merangin	9	6	3
Keliling Danau	32	27	5
Danau Kerinci	19	19	-
Sitinjau Laut	20	18	2
Air Hangat	16	16	-
Air Hangat Timur	25	8	17
Depati VII	20	18	2
Air Hangat Barat	12	11	1
Gunung Kerinci	16	3	13
Siulak	26	25	1
Siulak Mukai	14	9	5
Kayu Aro	21	14	7
Gunung Tujuh	13	9	4
Kayu Aro Barat	17	13	4
Kerinci	287	210	77

Catatan/Note: ...

Sumber/Source: PDAM Tirta Sakti Kabupaten Kerinci/ Tirta Sakti Regional Water Company

Lanjutan Tabel/Continued Table 6.5

Kecamatan Subdistrict	Jumlah Penduduk yang Terlayani Number of People Have Been Serviced				Persentase Terlayani	Penduduk (%) Dilalui Pipa
	Terlayani		Dilalui Pipa			
	KK	Jiwa	KK	Jiwa		
(1)	(5)	(6)	(7)	(8)	(9)	(10)
Gunung Raya	69	N/A	978	N/A	N/A	N/A
Bukit Kerman	1 115	N/A	2 130	N/A	N/A	N/A
Batang Merangin	1 433	N/A	2 002	N/A	N/A	N/A
Keliling Danau	2 246	N/A	6 007	N/A	N/A	N/A
Danau Kerinci	3 674	N/A	4 567	N/A	N/A	N/A
Sitinjau Laut	2 536	N/A	3 941	N/A	N/A	N/A
Air Hangat	3 035	N/A	3 424	N/A	N/A	N/A
Air Hangat Timur	1 285	N/A	5 506	N/A	N/A	N/A
Depati VII	3 528	N/A	3 672	N/A	N/A	N/A
Air Hangat Barat	2 276	N/A	2 434	N/A	N/A	N/A
Gunung Kerinci	590	N/A	3 511	N/A	N/A	N/A
Siulak	3 885	N/A	5 897	N/A	N/A	N/A
Siulak Mukai	1 496	N/A	2 311	N/A	N/A	N/A
Kayu Aro	1 809	N/A	4 690	N/A	N/A	N/A
Gunung Tujuh	1 783	N/A	3 316	N/A	N/A	N/A
Kayu Aro Barat	2 020	N/A	4 532	N/A	N/A	N/A
Kerinci	32 780	N/A	58 918	235 672	N/A	N/A

Catatan/Note: ...

Sumber/Source: PDAM Tirta Sakti Kabupaten Kerinci/ Tirta Sakti Regional Water Company

<https://kerincikab.bps.go.id>

PENJELASAN TEKNIS

1. Wisatawan mancanegara (wisman) ialah setiap pengunjung yang mengunjungi suatu negara di luar tempat tinggalnya, didorong oleh satu atau beberapa keperluan tanpa bermaksud memperoleh penghasilan di tempat yang dikunjungi dan lamanya kunjungan tersebut tidak lebih dari satu tahun (12 bulan). Definisi ini mencakup 2 (dua) kategori wisatawan mancanegara, yaitu :
 - a. Wisatawan (turis) ialah setiap pengunjung seperti definisi di atas yang tinggal paling sedikit 24 jam, akan tetapi tidak lebih dari 1 (satu) tahun di tempat yang dikunjungi, dengan maksud antara lain: berlibur, rekreasi, olah raga, bisnis, menghadiri pertemuan, studi, dan kunjungan dengan alasan kesehatan.
 - b. Excursionist ialah setiap pengunjung seperti definisi di atas yang tinggal kurang dari 24 jam di tempat yang dikunjungi (termasuk "Cruise passengers"). Cruise Passengers ialah setiap pengunjung yang tiba di suatu negara di mana mereka tidak menginap di akomodasi yang tersedia di negara tersebut, misalnya dengan kapal laut.
2. Usaha penyediaan akomodasi adalah usaha yang menyediakan pelayanan penginapan yang dapat dilengkapi dengan pelayanan

TECHNICAL NOTES

1. *An International Visitor is any person visiting a country other than his usual place of residence for any reason other than for earning income in the country visited, and the length of stay is no more than one year (12 months). This definition covers two categories of foreign visitors, namely:*
 - a. *"Tourist" is any visitor staying for at least 24 hours, but no more than one year, in the country visited, with the intention of visiting, and for any of these purposes: Pleasure, recreation and sports, Business, visiting friends and relatives, missions, attending meetings, conferences, visit for health reasons and study.*
 - b. *"Excursionist" is any visitor staying less than 24 hours in the country visited including, "Cruise Passengers", i.e. visitors arriving in a country without staying in any accommodation available in the visited country.*
2. *The business of providing accommodation is a business that provides specialty services that can be equipped with other tourism services. It includes hotel, villa, cottage, camping, caravan stop, and other accommodation that are used for tourism purposes.*
3. *Hotel is a daily supply of accommodation rooms within a building which can be equipped with eating and drinking services,*

pariwisata lainnya. Usaha penyediaan akomodasi dapat berupa hotel, vila, pondok wisata, bumi perkemahan, persinggahan karavan, dan akomodasi lainnya yang digunakan untuk tujuan pariwisata.

3. Hotel adalah penyediaan akomodasi secara harian berupa kamar-kamar di dalam satu bangunan yang dapat dilengkapi dengan jasa pelayanan makan dan minum, kegiatan hiburan dan atau fasilitas lainnya. Hotel terdiri dari hotel berbintang dan hotel non- bintang.

entertainment activities and/or other facilities. Hotel consists of a classified hotel and a non-classified hotel.

<https://kerincikab.bps.go.id>

ULASAN

Jumlah wisatawan Kabupaten Kerinci pada tahun 2018 adalah 230.920. Wisatawan Kabupaten Kerinci terdiri atas Wisatawan Domestik sebanyak 223.259 dan wisatawan mancanegara sebanyak 230.920. Jumlah Wisatawan mancanegara mengalami kenaikan sebesar 161,3 persen dari tahun sebelumnya.

DESCRIPTION

The number of tourists in the Kerinci Regency in 2018 was 230,920. Kerinci Regency consists of 223,259 Domestic Tourists and 230,920 International Tourists. The number of foreign tourists increased by 161.3 percent from the previous year.

<https://kerincikab.bps.go.id>

Tabel
Table 7.1**Jumlah Rumah Makan/Restoran Menurut Kecamatan,
2016–2019**
Number of Restaurants by Subdistrict, 2016–2019

Kecamatan Subdistrict	2016	2017	2018	2019
(1)	(2)	(3)	(4)	(5)
Gunung Raya
Bukit Keraman
Batang Merangin	1
Keliling Danau	1
Danau Kerinci	1	1
Sitinjau Laut	1
Air Hangat
Air Hangat Timur
Depati VII
Air Hangat Barat	...	1
Gunung Kerinci	1	...
Siulak	1
Siulak Mukai
Kayu Aro	1	...
Gunung Tujuh	...	1
Kayu Aro Barat
Kerinci	4	3	2	1

Catatan/Note: ...

Sumber/Source: Dinas Pemuda Olahraga Pariwisata dan Kebudayaan Kabupaten Kerinci
Youth, Sport, Tourism and Culture Office of Kerinci Regency

Tabel
Table 7.2

Daftar Nama Hotel dan Akomodasi Lainnya di Kabupaten Kerinci, 2019
Number of Hotel and Other Accomodations in Kerinci Regency, 2019

Nama Akomodasi Accomodation	Jenis Kind	Alamat Address	Jumlah Kamar Room	Tempat Tidur Bed
(1)	(2)	(3)	(4)	(5)
B. Darmin Homestay	Pondok Wisata	Dusun 2 Kersik Tuo RT 06	6	12
Family Homestay	Pondok Wisata	RT 03 No. 116 Lindung Jaya Kayu Aro	12	24
Paiman Homestay	Pondok Wisata	Jln. Raya Muara Labuh Sungai Penuh I RT 02	13	25
Subandi Homestay	Pondok Wisata	Jln. Raya Muara Labuh Sungai Penuh RT 02	7	10
Timan B Homestay	Pondok Wisata	Mekar Jaya RT 05	6	12
Indah Wisma	Vila	Batang Sangir Kayu Aro	5	8
Serambi Madinah	Hotel Melati	Jln Pemandian Air Panas Sungai Medang	15	15
Mess Pemda	Pondok Wisata	Tanjung Bunga Kayu Aro	5	13
Hotel Zahza	Hotel Melati	Sungai Sikai, Gunung Tujuh	24	38
Kerinci View Home Stay	Pondok Wisata	Desa Pelompek, Gunung Tujuh	6	10
Guest House Aroma Pecco	Pondok Wisata	Desa Bedeng Delapan, Kayu Aro Barat	5	8
Zacky Home Stay	Pondok Wisata	Kel. Lempur Tengah, Gunung Raya	6	10
Gunung Tujuh Hotel	Hotel Melati	Deda Pelompek Pasar Baru Gunung Tujuh	18	18

Catatan/Note: ...

Sumber/Source: Statistik Pariwisata Provinsi Jambi / *Statistic of Tourism Jambi Province*

Tabel
Table 7.3**Jumlah Wisatawan Mancanegara dan Domestik di
Kabupaten Kerinci, 2011 - 2019**
**Number of International and Domestic Visitors in Kerinci
Regency, 2011 - 2019**

Tahun Year	Wisatawan / Visitors		Jumlah Total
	Mancanegara International	Domestik Domestic	
(1)	(2)	(3)	(4)
2011	157	29 098	29 255
2012	915	26 895	27 810
2013	1 235	38 985	40 220
2014	1 865	70 550	72 415
2015	1239	112 496	113735
2016	7 465	106 542	114 007
2017	2 932	218 315	221 247
2018	7.661	223.259	230.920
2019

Catatan/Note: ...

Sumber/Source: Dinas Pemuda Olahraga Pariwisata dan Kebudayaan Kabupaten Kerinci
Youth, Sport, Tourism and Culture Office of Kerinci Regency



PDRB Kabupaten Kerinci (ADHB)

10123,33 Miliar ******(angka sangat sementara)

Kontributor terbesar terhadap PDRB Kabupaten Kerinci : Sektor Pertanian, Kehutanan, dan Perikanan

51,15%

<https://kerincikab.bps.go.id>

PENJELASAN TEKNIS

1. Penghitungan statistik neraca nasional mengikuti buku petunjuk yang diterbitkan oleh Perserikatan Bangsa Bangsa (PBB) dikenal sebagai Sistem Neraca Nasional (SNN). SNN adalah rekomendasi internasional tentang bagaimana menyusun ukuran aktivitas ekonomi yang sesuai dengan standar neraca baku yang didasarkan pada prinsip-prinsip ekonomi. Rekomendasi yang dimaksud dinyatakan dalam sekumpulan konsep, definisi, klasifikasi, dan aturan neraca yang disepakati secara internasional dalam mengukur indikator tertentu seperti Produk Domestik Bruto (PDB). Salah satu bentuk adaptasi pencatatan statistik nasional adalah melakukan perubahan tahun dasar PDB Indonesia dari tahun 2000 ke 2010.
2. Produk Domestik Bruto pada tingkat nasional serta Produk Domestik Regional Bruto (PDRB) pada tingkat regional (provinsi) menggambarkan kemampuan suatu wilayah untuk menciptakan nilai tambah pada suatu waktu tertentu. Untuk menyusun PDB maupun PDRB digunakan 2 pendekatan, yaitu lapangan usaha dan pengeluaran. Keduanya menyajikan komposisi data nilai tambah dirinci menurut sumber kegiatan ekonomi

TECHNICAL NOTES

1. *The method used to estimate national accounts statistics is based on the standard guidelines formed by United Nation known as System of National Accounts (SNA). SNA is the internationally agreed standard set of recommendations on how to compile measures of economic activity in accordance with strict accounting conventions based on economic principles. The recommendations are expressed in term of a set of concepts, definitions, classifications and accounting rules that comprise the internationally agreed standard for measuring indicators such as Gross Domestic Product (GDP). One of the improvement in the national statistical system is to rebase GDP form base year 2000 to 2010 in order to capture current economic condition.*
2. *The basic measure of the value added arising from economic activity is known as Gross Domestic Product at the national level and Gross Regional Domestic Product (GRDP) at the regional level (provinces/regencies/municipalities). To compile these statistics, two approaches have been used, i.e. "production approach" and "expenditure approach". The first approach is to measure value added produced by various kinds of economic activities, while the second approach is to*

(lapangan usaha) dan menurut komponen penggunaannya. PDB maupun PDRB dari sisi lapangan usaha merupakan penjumlahan seluruh komponen nilai tambah bruto yang mampu diciptakan oleh sektor-sektor ekonomi atas berbagai aktivitas produksinya. Sedangkan dari sisi pengeluaran menjelaskan tentang penggunaan dari nilai tambah tersebut.

3. Produk Domestik Bruto maupun agregat turunannya disajikan dalam 2 (dua) versi penilaian, yaitu atas dasar "harga berlaku" dan atas dasar "harga konstan". Disebut sebagai harga berlaku karena seluruh agregat dinilai dengan menggunakan harga pada tahun berjalan, sedangkan harga konstan penilaiannya didasarkan kepada harga satu tahun dasar tertentu, dalam publikasi ini digunakan harga tahun 2010.
4. Laju pertumbuhan Produk Domestik Bruto diperoleh dari perhitungan PDB atas dasar harga konstan. Diperoleh dengan cara mengurangi nilai PDB pada tahun ke-n terhadap nilai pada tahun ke n-1 (tahun sebelumnya), dibagi dengan nilai pada tahun ke n-1, dikalikan dengan 100 persen. Laju pertumbuhan menunjukkan perkembangan agregat pendapatan dari satu waktu tertentu terhadap waktu sebelumnya.

measure final uses of the country's output. In other words, GDP/GRDP is the sum of total value added produced by all economic industries (activities) and the way of using it.

3. *GDP and its aggregations are presented in two forms: at current market prices and at constant base year market prices. In presenting current market prices, all aggregates are valued at current market prices, while base year constant market prices are shown by valuing all aggregates at fixed base year prices. Year of 2010 is used as the base year in this publication.*
4. *Growth rate of Gross Domestic Product is derived from GDP at constant market prices. It is obtained by subtracting the value of GDP year n with the value of GDP year n-1, divided by the value of GDP year n-1 then multiplied by 100 percent. The growth rate of GDP explains the income growth during the given period.*

ULASAN

Pertumbuhan PDRB Kabupaten Kerinci pada tahun 2019 mencapai 5,02 persen. Kontributor pertumbuhan ekonomi ini adalah: Sektor Jasa Kesehatan dan Kegiatan Sosial sebesar 6,80 persen, Sektor Pertambangan dan Penggalian sebesar 6,38 persen, dan Sektor Transportasi dan Pergudangan sebesar 6,07 persen. Sektor pertumbuhan terkecil adalah Sektor Jasa Pendidikan dengan pertumbuhan 3,91 persen.

DESCRIPTION

Kerinci Regency's GRDP growth in 2019 reached 5.02 percent. The contributors to this economic growth were: the Health Services and Social Activities Sector by 6.80 percent, the Mining and Quarry Sector by 6.38 percent, and the Transportation and Warehousing Sector by 6.07 percent. The smallest growth sector is the Education Services Sector with a growth of 3.91 percent.

<https://kerincikab.bps.go.id>

Tabel 8.1. Produk Domestik Regional Bruto Atas Dasar Harga Berlaku Menurut Lapangan Usaha (miliar rupiah), 2015–2019
Gross Regional Domestic Product at Current Market Prices by Industry (billion rupiahs), 2015–2019

	Lapangan Usaha/Industry	2015	2016	2017	2018	2019
	(1)	(2)	(3)	(4)	(5)	(6)
A	Pertanian, Kehutanan, dan Perikanan/ <i>Agriculture, Forestry, and Fishing</i>	3 776,84	4 270,00	4 618,21	4 891,51	5 177,74
B	Pertambangan dan Penggalian/ <i>Mining and Quarrying</i>	103,90	117,20	126,59	132,72	149,51
C	Industri Pengolahan/ <i>Manufacturing</i>	206,81	225,73	251,44	263,15	275,65
D	Pengadaan Listrik dan Gas/ <i>Electricity and Gas</i>	2,29	2,79	3,34	3,48	3,80
E	Pengadaan Air; Pengelolaan Sampah, Limbah, dan Daur Ulang/ <i>Water Supply; Sewerage, Waste Management, and Remediation Activities</i>	26,17	28,97	32,12	34,13	36,42
F	Konstruksi/ <i>Construction</i>	425,06	458,30	494,60	532,66	573,14
G	Perdagangan Besar dan Eceran; Reparasi Mobil dan Sepeda Motor/ <i>Wholesale and Retail Trade; Repair of Motor Vehicles and Motorcycles</i>	697,69	859,93	959,27	1 036,89	1 086,29
H	Transportasi dan Pergudangan/ <i>Transportation and Storage</i>	160,22	180,75	205,55	209,64	224,63
I	Penyediaan Akomodasi dan Makan Minum/ <i>Accommodation and Food Service Activities</i>	62,13	69,48	74,80	77,56	82,49
J	Informasi dan Komunikasi/ <i>Information and Communication</i>	416,70	505,06	618,87	674,44	730,50

Lanjutan Tabel/*Continued Table 8.1*

	Lapangan Usaha/Industry	2015	2016	2017	2018	2019
	(1)	(2)	(3)	(4)	(5)	(6)
K	Jasa Keuangan dan Asuransi/ <i>Financial and Insurance Activities</i>	74,31	83,28	92,73	95,85	103,00
L	Real Estat/ <i>Real Estate Activities</i>	121,22	139,57	155,43	168,15	180,75
M,N	Jasa Perusahaan/ <i>Business Activities</i>	3,16	3,61	4,12	4,47	4,86
O	Administrasi Pemerintahan, Pertahanan, dan Jaminan Sosial Wajib/ <i>Public Administration and Defence; Compulsory Social Security</i>	506,37	550,22	603,77	678,89	752,39
P	Jasa Pendidikan/ <i>Education</i>	290,88	333,64	383,07	415,29	443,22
Q	Jasa Kesehatan dan Kegiatan Sosial/ <i>Human Health and Social Work Activities</i>	98,49	110,05	123,14	136,17	149,82
R,S,T,U	Jasa Lainnya/ <i>Other Services Activities</i>	99,80	114,26	128,66	139,95	149,13
	Produk Domestik Bruto/ Gross Domestic Product	7 072,07	8 052,84	8 875,71	9 494,94	10 123,33

Catatan/Note: *Angka Sementara

**Angka Sangat Sementara

Sumber/Source: BPS, berbagai sensus, survei dan sumber lain/ BPS-Statistics Indonesia, various census, survey, and other sources

Tabel
Table 8.2

Produk Domestik Regional Bruto Atas Dasar Harga Konstan 2010 Menurut Lapangan Usaha (miliar rupiah), 2015–2019
Gross Regional Domestic Product at 2010 Constant Market Prices by Industry (billion rupiahs), 2015–2019

	Lapangan Usaha/Industry	2015	2016	2017	2018	2019
	(1)	(2)	(3)	(4)	(5)	(6)
A	Pertanian, Kehutanan, dan Perikanan/ <i>Agriculture, Forestry, and Fishing</i>	2 630,10	2 804,21	2 952,86	3 131,48	3 291,19
B	Pertambangan dan Penggalian/ <i>Mining and Quarrying</i>	76,40	82,32	86,30	90,85	96,65
C	Industri Pengolahan/ <i>Manufacturing</i>	165,87	169,07	173,10	177,27	184,48
D	Pengadaan Listrik dan Gas/ <i>Electricity and Gas</i>	2,08	2,16	2,24	2,37	2,51
E	Pengadaan Air; Pengelolaan Sampah, Limbah, dan Daur Ulang/ <i>Water Supply; Sewerage, Waste Management, and Remediation Activities</i>	20,14	20,96	21,82	22,65	23,55
F	Konstruksi/ <i>Construction</i>	346,95	365,67	385,65	399,74	420,74
G	Perdagangan Besar dan Eceran; Reparasi Mobil dan Sepeda Motor/ <i>Wholesale and Retail Trade; Repair of Motor Vehicles and Motorcycles</i>	496,98	539,57	574,95	594,80	618,38
H	Transportasi dan Pergudangan/ <i>Transportation and Storage</i>	134,17	143,12	153,25	162,72	172,59
I	Penyediaan Akomodasi dan Makan Minum/ <i>Accommodation and Food Service Activities</i>	44,78	48,62	51,32	53,54	56,55
J	Informasi dan Komunikasi/ <i>Information and Communication</i>	338,10	370,48	408,17	431,72	457,22

Lanjutan Tabel/*Continued Table 8.2*

	Lapangan Usaha/Industry	2015	2016	2017	2018	2019
	(1)	(2)	(3)	(4)	(5)	(6)
K	Jasa Keuangan dan Asuransi/ <i>Financial and Insurance Activities</i>	55,44	59,45	63,50	65,64	68,38
L	Real Estat/ <i>Real Estate Activities</i>	95,62	99,62	102,75	107,56	112,96
M,N	Jasa Perusahaan/ <i>Business Activities</i>	2,23	2,37	2,51	2,64	2,77
O	Administrasi Pemerintahan, Pertahanan, dan Jaminan Sosial Wajib/ <i>Public Administration and Defence; Compulsory Social Security</i>	313,14	329,41	348,64	363,54	380,78
P	Jasa Pendidikan/ <i>Education</i>	227,92	243,48	260,22	268,40	278,90
Q	Jasa Kesehatan dan Kegiatan Sosial/ <i>Human Health and Social Work Activities</i>	85,23	91,30	97,89	102,92	109,92
R,S,T,U	Jasa Lainnya/ <i>Other Services Activities</i>	84,84	92,28	99,30	104,08	109,48
	Produk Domestik Bruto/ Gross Domestic Product	5 120,00	5 464,05	5 784,49	6 081,91	6 387,03

Catatan/Note: *Angka Sementara

**Angka Sangat Sementara

Sumber/Source: BPS, berbagai sensus, survei dan sumber lain/ BPS-Statistics Indonesia, various census, survey, and other sources

Tabel
Table 8.3

Distribusi Persentase Produk Domestik Regional Bruto Atas Dasar Harga Berlaku Menurut Lapangan Usaha, 2015–2019
Percentage Distribution of Gross Regional Domestic Product at Current Market Prices by Industry, 2015–2019

	Lapangan Usaha/Industry	2015	2016	2017	2018 *	2019 **
	(1)	(2)	(3)	(4)	(5)	(6)
A	Pertanian, Kehutanan, dan Perikanan/ <i>Agriculture, Forestry, and Fishing</i>	53,41	53,02	52,03	51,52	51,15
B	Pertambangan dan Penggalian/ <i>Mining and Quarrying</i>	1,47	1,46	1,43	1,40	1,48
C	Industri Pengolahan/ <i>Manufacturing</i>	2,92	2,80	2,83	2,77	2,72
D	Pengadaan Listrik dan Gas/ <i>Electricity and Gas</i>	0,03	0,03	0,04	0,04	0,04
E	Pengadaan Air; Pengelolaan Sampah, Limbah, dan Daur Ulang/ <i>Water Supply; Sewerage, Waste Management, and Remediation Activities</i>	0,37	0,36	0,36	0,36	0,36
F	Konstruksi/ <i>Construction</i>	6,01	5,69	5,57	5,61	5,66
G	Perdagangan Besar dan Eceran; Reparasi Mobil dan Sepeda Motor/ <i>Wholesale and Retail Trade; Repair of Motor Vehicles and Motorcycles</i>	9,87	10,68	10,81	10,92	10,73
H	Transportasi dan Pergudangan/ <i>Transportation and Storage</i>	2,27	2,24	2,32	2,21	2,22
I	Penyediaan Akomodasi dan Makan Minum/ <i>Accommodation and Food Service Activities</i>	0,88	0,86	0,84	0,82	0,82
J	Informasi dan Komunikasi/ <i>Information and Communication</i>	5,89	6,27	6,97	7,10	7,22
K	Jasa Keuangan dan Asuransi/ <i>Financial and Insurance Activities</i>	1,05	1,03	1,05	1,01	1,02

Lanjutan Tabel/*Continued Table 8.3*

Lapangan Usaha/ <i>Industry</i>		2015	2016	2017	2018 *	2019 **
(1)		(2)	(3)	(4)	(5)	(6)
L	Real Estat/ <i>Real Estate Activities</i>	1,71	1,73	1,75	1,77	1,79
M,N	Jasa Perusahaan/ <i>Business Activities</i>	0,04	0,04	0,05	0,05	0,05
O	Administrasi Pemerintahan, Pertahanan, dan Jaminan Sosial Wajib/ <i>Public Administration and Defence; Compulsory Social Security</i>	7,16	6,83	6,80	7,15	7,43
P	Jasa Pendidikan/ <i>Education</i>	4,11	4,14	4,32	4,37	4,38
Q	Jasa Kesehatan dan Kegiatan Sosial/ <i>Human Health and Social Work Activities</i>	1,39	1,37	1,39	1,43	1,48
R,S,T,U	Jasa Lainnya/ <i>Other Services Activities</i>	1,41	1,42	1,45	1,47	1,47
Produk Domestik Bruto/ Gross Domestic Product		100,00	100,00	100,00	100,00	100,00

Catatan/*Note*: *Angka Sementara

**Angka Sangat Sementara

Sumber/*Source*: BPS, berbagai sensus, survei dan sumber lain/ BPS-Statistics Indonesia, various census, survey, and other sources

Tabel
Table 8.4

Laju Pertumbuhan Produk Domestik Regional Bruto Atas Dasar Harga Konstan 2010 Menurut Lapangan Usaha (persen), 2016–2019
Growth Rate of Gross Regional Domestic Product at 2010 Constant Market Prices by Industry (percent), 2016–2019

Lapangan Usaha/Industry		2015	2016	2017	2018 *	2019 **
(1)		(2)	(3)	(4)	(5)	(6)
A	Pertanian, Kehutanan, dan Perikanan/ <i>Agriculture, Forestry, and Fishing</i>	4,54	6,62	5,30	6,05	5,10
B	Pertambangan dan Penggalian/ <i>Mining and Quarrying</i>	9,90	7,74	4,84	5,27	6,38
C	Industri Pengolahan/ <i>Manufacturing</i>	5,66	1,93	2,38	2,41	4,06
D	Pengadaan Listrik dan Gas/ <i>Electricity and Gas</i>	3,82	4,06	3,76	5,82	5,92
E	Pengadaan Air; Pengelolaan Sampah, Limbah, dan Daur Ulang/ <i>Water Supply; Sewerage, Waste Management, and Remediation Activities</i>	5,83	4,06	4,12	3,78	3,97
F	Konstruksi/ <i>Construction</i>	4,58	5,40	5,47	3,65	5,25
G	Perdagangan Besar dan Eceran; Reparasi Mobil dan Sepeda Motor/ <i>Wholesale and Retail Trade; Repair of Motor Vehicles and Motorcycles</i>	8,52	8,57	6,56	3,45	3,96
H	Transportasi dan Pergudangan/ <i>Transportation and Storage</i>	9,09	6,67	7,08	6,17	6,07
I	Penyediaan Akomodasi dan Makan Minum/ <i>Accommodation and Food Service Activities</i>	4,39	8,56	5,55	4,33	5,62
J	Informasi dan Komunikasi/ <i>Information and Communication</i>	16,42	9,58	10,18	5,77	5,91

Lanjutan Tabel/*Continued Table 8.4*

Lapangan Usaha/ <i>Industry</i>		2015	2016	2017	2018 *	2019 **
(1)		(2)	(3)	(4)	(5)	(6)
K	Jasa Keuangan dan Asuransi/ <i>Financial and Insurance Activities</i>	4,08	7,23	6,82	3,37	4,17
L	Real Estat/ <i>Real Estate Activities</i>	4,73	4,19	3,15	4,68	5,02
M,N	Jasa Perusahaan/ <i>Business Activities</i>	3,99	6,32	6,17	4,89	5,16
O	Administrasi Pemerintahan, Pertahanan, dan Jaminan Sosial Wajib/ <i>Public Administration and Defence; Compulsory Social Security</i>	8,09	5,19	5,84	4,27	4,74
P	Jasa Pendidikan/ <i>Education</i>	8,49	6,82	6,88	3,14	3,91
Q	Jasa Kesehatan dan Kegiatan Sosial/ <i>Human Health and Social Work Activities</i>	9,40	7,12	7,22	5,15	6,80
R,S,T,U	Jasa Lainnya/ <i>Other Services Activities</i>	9,52	8,76	7,62	4,81	5,19
Produk Domestik Bruto/ Gross Domestic Product		6,41	6,72	5,86	5,14	5,02

Catatan/*Note*: *Angka Sementara

**Angka Sangat Sementara

Sumber/*Source*: BPS, berbagai sensus, survei dan sumber lain/ BPS-Statistics Indonesia, various census, survey, and other sources

Tabel
Table 8.5**Produk Domestik Regional Bruto Atas Dasar Harga
Berlaku Menurut Jenis Pengeluaran (miliar rupiah),
2015–2019**
**Gross Regional Domestic Product at Current Market Prices
by Type of Expenditure (million rupiahs), 2015–2019**

Jenis Pengeluaran Type of Expenditure	2015	2016	2017*	2018*	2019**
(1)	(2)	(3)	(4)	(5)	(6)
Pengeluaran Konsumsi Rumah Tangga <i>Household Consumption Expenditure</i>	4284514.15	4625622.83	4877280.13	5204637.31	5577912.53
Pengeluaran Konsumsi LNPRT <i>NPISH Consumption Expenditure</i>	41859.63	44491.44	47294.4	57032.07	62440.32
Pengeluaran Konsumsi Pemerintah <i>Government Consumption Expenditure</i>	940181.3	979131.11	1060388.09	1131196.29	1206420.24
Pembentukan Modal Tetap Bruto <i>Gross Fixed Capital Formation</i>	1340152.41	1486823.16	1545513.3	1623250.1	1718456.45
Perubahan Inventori <i>Changes in Inventories</i>	70311.77	70046.61	68724.07	76148.72	76048.72
Net Ekspor Barang dan Jasa/ <i>Net Export of Goods and Services</i>	395046.69	846725.93	1276507.5	1402674.2	1482051.82
Produk Domestik Bruto/Gross Domestic Product	7072065.95	8052841.08	8875707.51	9494938.39	10123330.08

Catatan/Note: *Angka Sementara

**Angka Sangat Sementara

Sumber/Source: BPS, berbagai sensus, survei dan sumber lain/ BPS-Statistics Indonesia, various census, survey, and other sources

Tabel
Table 8.6

Produk Domestik Regional Bruto Atas Dasar Harga Konstan 2010 Menurut Jenis Pengeluaran (jutarupiah), 2015–2019
Gross Regional Domestic Product at 2010 Constant Market Prices by Type of Expenditure (million rupiahs), 2015–2019

Jenis Pengeluaran Type of Expenditure	2015	2016	2017*	2018*	2019**
(1)	(2)	(3)	(4)	(5)	(6)
Pengeluaran Konsumsi Rumah Tangga <i>Household Consumption Expenditure</i>	3265001.48	3403648.5	3525592.3	3660748.42	3801630.09
Pengeluaran Konsumsi LNPRT <i>NPISH Consumption Expenditure</i>	33067.27	33823.51	35514.69	41350.59	43831.59
Pengeluaran Konsumsi Pemerintah <i>Government Consumption Expenditure</i>	655978.07	643728.84	690865.28	710978.38	758732.67
Pembentukan Modal Tetap Bruto <i>Gross Fixed Capital Formation</i>	1055352.62	1125992.2	1151381.67	1182397.26	1221396.96
Perubahan Inventori <i>Changes in Inventories</i>	53960.14	51126.04	49048.56	49678.8	52203.5
Net Ekspor Barang dan Jasa/ <i>Net Export of Goods and Services</i>	56640.78	205728,56	332082.74	436754.93	509236.6
Produk Domestik Bruto/Gross Domestic Product	5120000.35	5464047.65	5784485.24	6081908.38	6387031.41

Catatan/Note: *Angka Sementara

**Angka Sangat Sementara

Sumber/Source: BPS, berbagai sensus, survei dan sumber lain/ BPS-Statistics Indonesia, various census, survey, and other sources



**6 Kantor Pos Pembantu/
*Auxiliary Post Office***

PENJELASAN TEKNIS

1. Kendaraan bermotor adalah setiap kendaraan yang digerakkan oleh peralatan teknik yang ada pada kendaraan tersebut, biasanya digunakan untuk angkutan orang atau barang di atas jalan raya selain kendaraan yang berjalan di atas rel. Kendaraan bermotor yang dicatat adalah semua jenis kendaraan kecuali kendaraan bermotor TNI/Polri dan Korps Diplomatik.
2. Mobil penumpang adalah setiap kendaraan bermotor yang dilengkapi dengan tempat duduk untuk sebanyak-banyaknya delapan orang, tidak termasuk tempat duduk untuk pengemudi, baik dilengkapi atau tidak dilengkapi bagasi.
3. Mobil bis adalah setiap kendaraan bermotor yang dilengkapi dengan tempat duduk untuk lebih dari delapan orang, tidak termasuk tempat duduk untuk pengemudi, baik dilengkapi atau tidak dilengkapi bagasi.
4. Mobil truk adalah setiap kendaraan bermotor yang digunakan untuk angkutan barang, selain mobil penumpang, mobil bis dan kendaraan bermotor roda dua.
5. Kantor Pos adalah tempat pemberi pelayanan komunikasi tertulis dan atau surat elektronik, layanan paket, layanan logistik, layanan transaksi keuangan, dan

TECHNICAL NOTES

1. *Motor vehicles are any kind of vehicles motorized by machine set up in those vehicles, they are usually used for transporting peoples or goods on roads except vehicles moving along a railway line. The data cover all kinds of motor vehicles except those belong to Indonesia Army Force Indonesian State Police and Diplomatic Corps.*
2. *Passenger cars are any motor vehicles with no more than eight seats, excluding seat for driver, it can be with or without hoot.*
3. *Buses are large passenger cars having seats for more than eight passengers, excluding seat for driver, it can be with or without hoot.*
4. *Trucks are any motor vehicles used to transport goods excluding passenger cars, buses, and motorcycles.*
5. *Post Office is a service provider facility of written communication and or electronic mail, parcel service, logistics services, financial transaction services, and postal services to the public. Postal house has the same function as the post office and subsidiary of post office, the difference is that postal house is usually located in remote areas.*

layanan keagenan pos untuk kepentingan umum. Rumah pos berfungsi sama seperti kantor pos dan kantor pos pembantu, bedanya rumah pos biasanya terletak di daerah terpencil.

<https://kerincikab.bps.go.id>

ULASAN

Dari 16 kecamatan hanya terdapat 6 kecamatan yang memiliki kantor pos pembantu. Kecamatan tersebut yakni : Kecamatan Batang Merangin, Keliling Danau, Sitingau Laut, Air Hangat, Air Hangat Timur, Gunung Kerinci dan Kayu Aro.

Arus surat di tahun 2018 mencapai 7.160 surat keluar dan 24.805 surat masuk. Arus surat paling padat terjadi di bulan Juni dimana surat masuk mencapai 2.811 surat dan surat keluar sejumlah 1.182 surat.

DESCRIPTION

From all 16 subdistrict, only 6 (six) Sub District have post office. These six Sub District are Batang Merangin, Keliling Danau, Sitingau Laut, Air Hangat, Air Hangat Timur, Gunung Kerinci and Kayu Aro Sub District.

Flow of mail in 2018 reaches 7 160 ordinary mail sent and 24 805 ordinary mail received. The highest flow of mail is in Agustus, that ordinary mail sent reaches 1 182 mails and ordinary mail received reaches 2 811 mails

<https://kerincikab.go.id>

Tabel
Table 9.1

Panjang Jalan Menurut Kecamatan dan Pemerintahan yang Berwenang Mengelolanya di Kabupaten Kerinci (km), 2019
Length of Roads by Sub District and Level of Government Authority in Kerinci Regency (km), 2019

Kecamatan <i>Subdistrict</i>	Pemerintahan yang Berwenang Mengelola <i>Level of Government Authority</i>			
	Negara <i>State</i>	Provinsi <i>Province</i>	Kabupaten/Kota <i>Regency/City</i>	Jumlah <i>Total</i>
(1)	(2)	(3)	(4)	(5)
Gunung Raya
Bukit Kerman
Batang Merangin
Keliling Danau
Danau Kerinci
Sitinjau Laut
Air Hangat
Air Hangat Timur
Depati VII
Air Hangat Barat
Gunung Kerinci
Siulak
Siulak Mukai
Kayu Aro
Gunung Tujuh
Kayu Aro Barat
Kerinci

Catatan/Note: ...

Sumber/Source: Dinas Pekerjaan Umum Kabupaten Kerinci / *Public Works Office of Kerinci Regency*

Tabel
Table 9.2**Panjang Jalan Menurut Kecamatan dan Jenis Permukaan Jalan di Kabupaten Kerinci (km), 2019**
Length of Roads by Sub District and Type of Road Surface in Kerinci Regency (km), 2019

Kecamatan Subdistrict	Pemerintahan yang Berwenang Mengelola Level of Government Authority			
	Negara State	Provinsi Province	Kabupaten/Kota Regency/City	Jumlah Total
(1)	(2)	(3)	(4)	(5)
Gunung Raya
Bukit Kerman
Batang Merangin
Keliling Danau
Danau Kerinci
Sitinjau Laut
Air Hangat
Air Hangat Timur
Depati VII
Air Hangat Barat
Gunung Kerinci
Siulak
Siulak Mukai
Kayu Aro
Gunung Tujuh
Kayu Aro Barat
Kerinci

Catatan/Note: ...

Sumber/Source: Dinas Pekerjaan Umum Kabupaten Kerinci / Public Works Office of Kerinci Regency

Tabel
Table 9.3

Jumlah Kendaraan Bermotor yang Mendaftar Menurut Bulan dan Jenis Kendaraan di Kabupaten Kerinci, 2019
Number of Motor Vehicles Registered by Month and Type of Vehicle in Kerinci Regency, 2019

Kecamatan Subdistrict	Jenis Kendaraan/Type of Vehicle							
	Sedan	Jeep	Minibus	Micro Bus	Bus	Truk Truck	Pickup	Sepeda Motor Motor cycles
(1)	(2)	(3)	(4)	(5)	(6)	(7)	(8)	(9)
Januari	13	53	507	13	-	23	95	2 582
Februari	14	67	530	5	-	19	102	2 047
Maret	10	63	481	12	-	33	100	1 958
April	8	71	554	15	-	26	65	2 381
Mei	14	72	585	13	-	35	94	2 285
Juni	10	54	487	18	-	22	73	2 092
Juli	12	87	677	9	-	38	106	2 885
Agustus	16	69	566	22	-	36	97	2 949
September	7	94	608	13	-	37	111	2 726
Oktober	9	73	565	10	-	34	95	2 594
November	11	82	559	8	-	37	110	2 245
Desember	16	59	644	7	1	32	86	2 091

Catatan/Note: ...

Sumber/Source: Dinas Pendapatan Daerah UPTD Kabupaten Kerinci/ Revenue Office Kerinci Unit

Tabel
Table 9.4**Jumlah Kantor Pos Pembantu Menurut Kecamatan di
Kabupaten Kerinci, 2015-2019**
**Number of Auxiliary Post Office by Sub District in Kerinci
Regency, 2015-2019**

Kecamatan Subdistrict	2015	2016	2017	2018	2019
(1)	(2)	(3)	(4)	(5)	(6)
Gunung Raya	0	0	0	0	0
Bukit Kerman	0	0	0	0	0
Batang Merangin	1	1	1	1	1
Keliling Danau	1	1	1	1	1
Danau Kerinci	0	0	0	0	0
Sitinjau Laut	1	1	1	1	1
Air Hangat	1	1	1	1	1
Air Hangat Timur	0	0	0	0	0
Depati VII	0	0	0	0	0
Air Hangat Barat	0	0	0	0	0
Gunung Kerinci	1	1	1	1	1
Siulak	0	0	0	0	0
Siulak Mukai	0	0	0	0	0
Kayu Aro	1	1	1	1	1
Gunung Tujuh	0	0	0	0	0
Kayu Aro Barat	0	0	0	0	0
Kerinci	6	6	6	6	6

Catatan/Note: ...

Sumber/Source: Kantor Pos Sungai Penuh/ Post Office of Sungai Penuh

Tabel
Table 9.5**Banyaknya Pengiriman Surat dan Paket di Kantor Pos
Sungai Penuh, 2019**
**Number of Ordinary Mail and Packet Sent by Sungai Penuh
Post Office, 2019**

Bulan Month	Pengiriman Surat Ordinary Mail Sent	Pengiriman Paket Packages Sent	Jumlah Total
(1)	(2)	(3)	(4)
Januari	1 122	249	1 171
Februari	673	164	837
Maret	816	152	968
April	593	275	1 168
Mei	605	319	924
Juni	438	163	601
Juli	861	300	1 161
Agustus	700	384	1 084
September	611	219	830
Oktober	737	244	981
November	893	195	1 088
Desember	644	164	808
Kerinci	8 693	2 828	11 521

Catatan/Note: ...

Sumber/Source: Kantor Pos Sungai Penuh/ Post Office of Sungai Penuh

<https://kerincikab.bps.go.id>

PENJELASAN TEKNIS

1. Realisasi Penerimaan dan Pengeluaran Pemerintah Kabupaten adalah realisasi/perhitungan APBD Kabupaten pada tiap tahun anggaran.
2. Pendapatan Asli Daerah (PAD) adalah pendapatan yang diperoleh daerah yang dipungut berdasarkan peraturan daerah sesuai dengan peraturan perundang-undangan, guna keperluan daerah yang bersangkutan dalam membiayai kegiatannya.
3. Dana Perimbangan adalah dana yang bersumber dari pendapatan APBN yang dialokasikan kepada Daerah untuk mendanai kebutuhan daerah dalam rangka pelaksanaan desentralisasi.
4. Lain-lain Pendapatan yang Sah adalah pendapatan lainnya dari pemerintah pusat dan atau dari instansi pusat, serta dari daerah lainnya.

TECHNICAL NOTES

1. *Actual revenue and expenditure of Regency Government is the realization/provincial budget calculations for every fiscal year.*
2. *Original Local Government Revenue is revenue that withheld based on local regulations in accordance with the legislation, for the purposes of financing their activities.*
3. *Balanced Budget is the fund coming from the state budget that allocated to regions to fund their needs in the context of decentralization.*
4. *Other Legal Revenue is other income that coming from the central government and or from the central agencies, as well as from other local government.*

<https://kerincikab.bps.go.id>

ULASAN

Pada tahun 2019, besaran realisasi pendapatan Pemerintah Kabupaten Kerinci mencapai 1.22,57 miliar rupiah. Total angka tersebut, 42,42 miliar berasal dari Pendapatan Asli Daerah, 849,47 miliar berasal dari Dana Perimbangan, 240,28 miliar dari Transfer Pemerintah Pusat, 52,37 miliar dari Transfer Pemerintah Provinsi dan 37,03 miliar dari Pendapatan Lain-lain.

Total Realisasi Belanja Pemerintah Kabupaten Kerinci sebesar 1.262,63 miliar rupiah. Belanja operasional mencapai 968,51 miliar rupiah dan belanja modal sebesar 286,69 miliar rupiah. Tahun 2019 juga muncul belanja tak terduga sebesar 7,44 miliar rupiah.

DESCRIPTION

In 2019, actual revenues of Kerinci Government reached 1,221.57 billion rupiahs. In total, 42.42 billion came from Local Government Revenues, 849.47 billion came from the Balanced Budget, 240.28 billion from Central Government Transfers, 52.37 billion from Provincial Government Transfers and 37.03 billion from Other Revenues. .

Total actual expenditure of the Kerinci Government is 1,262.63 billion rupiahs. Operating expenditure reached 968.51 billion rupiahs and capital expenditure amounted to 286.69 billion rupiahs. In 2019 also saw unexpected expenditure of 7.44 billion rupiahs.

10.1 KEUANGAN DAERAH LOCAL FINANCE

Tabel 10.1.1 **Realisasi Pendapatan Pemerintah Kabupaten Kerinci Menurut Jenis Pendapatan (juta rupiah), 2016–2019**
Table 10.1.1 **Actual Revenues of Government of Kerinci Regency by Source of Revenues (million rupiahs), 2016–2019**

Jenis Pendapatan Source of Revenues		2016	2017	2018	2019
(1)	(2)	(3)	(4)	(5)	
1	Pendapatan Asli Daerah (PAD)/ Original Local Government Revenue	80 850.84	85 760.74	80 481.17	42 421.50
1.1	Pajak Daerah/Local Taxes	11 005.03	12 070.75	13 559.60	13 887.17
1.2	Retribusi Daerah/Rebtributions	3 258.49	3 264.33	2 879.36	2 815.33
1.3	Hasil Perusahaan Milik Daerah dan Pengelolaan Kekayaan Daerah yang Dipisahkan/Income of Regional Gov. Corporate and Management of Separated Reg. Gov.Wealth	6 687.09	8 066.34	8 295.78	8 779.01
1.4	Lain-lain PAD yang Sah/Other Original Local Gov. Revenue	59 900.23	62 359.30	55 746.43	16 939.99
2	Dana Perimbangan / Balanced Budget	788 040.38	799 918.43	802 840.68	849 466.65
2.1	Bagi Hasil Pajak/Tax Sharing	11 996.40	9 739.63	9 238.62	8 406.91
2.2	Bagi Hasil Bukan Pajak/Sumber Daya Alam/Non Tax/Natural Resources Sharing	38 065.44	43 114.77	49 260.74	50 319.02
2.3	Dana Alokasi Umum /General Allocation Funds	594 747.48	589 202.61	589 202.61	612 248.35
2.4	Dana Alokasi Khusus/ Special Allocation Funds	143 231.06	157 861.42	155 138.71	178 492.37

Lanjutan Tabel/*Continued Table* 10.1.2

Jenis Pendapatan Source of Revenues	2016	2017	2018	2019
(1)	(2)	(3)	(4)	(5)
3 Transfer Pemerintah Pusat – Lainnya/ Central or Other Government Transfer				
Dana Penyesuaian dan Otonomi Daerah / <i>Otonomous Region and Balancing Funds</i>	159 770.23	220 241.74	223 111.33	240 279.73
4 Transfer Pemerintah Provinsi/ Province Government Transfer				
Dana Bagi Hasil Pajak dari Provinsi / <i>Tax Sharing from Province Government</i>	29 021.94	38 890.98	42 963.85	52 374.71
5 Lain-lain Pendapatan yang Sah/ Other Legal Revenue				
Pendapatan Lainnya/ <i>Other Funds</i>	0	56 551	53 075.44	37 032.00
Kerinci	1 057 674.38	1 201 362.88	1 202 432.47	1 221 574.60

Catatan/*Note*: ...Sumber/*Source*: Badan Pengelola Keuangan dan Aset Daerah
Revenue, Finance and Aset Office of Kerinci Regency

Tabel 10.1.2 **Realisasi Belanja Pemerintah Kabupaten Kerinci Menurut Jenis Belanja (juta rupiah), 2017–2019**
Actual Expenditures of Government of Kerinci Regency by Kind of Expenditures (million rupiahs), 2017–2019

Jenis Belanja <i>Kind of Expenditures</i>		2017	2018	2019
(1)	(2)	(3)	(4)	
1	Belanja Operasional/ <i>Operational Expenditure</i>	664 512.41	697 873.15	968 507.59
1.1	Belanja Pegawai/ <i>Personnel Expenditure</i>	450 986.15	454 466.68	486 781.86
1.2	Belanja Barang/ <i>Goods Expenditure</i>	184 369.44	220 412.10	173 403.99
1.3	Belanja Bunga/ <i>Interest Fund</i>	0	0	0
1.4	Belanja Subsidi/ <i>Subsidies Expenditure</i>	0	0	297 217.66
1.5	Belanja Hibah/ <i>Grant</i>	29 156.81	22 994.37	10 860.10
1.6	Belanja Bantuan Sosial/ <i>Social Fund</i>	0	0	243.98
2	Belanja Modal / <i>Capital Expenditure</i>	218 905.89	191 868.19	286 691.47
2.1	Belanja Tanah/ <i>Land</i>	8 121.78	6 225.18	5 704.46
2.2	Belanja Peralatan dan Mesin/ <i>Equipment and Machine</i>	38 649.98	23 268.24	39 629.44
2.3	Belanja Gedung dan Bangunan / <i>Buildings</i>	34 290.75	34 673.39	74 754.15
2.4	Belanja Jalan, Irigasi dan Jaringan / <i>Road, Irrigation and Network</i>	134 615.93	118 044.49	163 381.33
2.5	Belanja Aset Tetap Lainnya / <i>Other Fixes Asset</i>	3 226.64	9 656.88	3 222.09
3	Belanja Tidak Terduga/ <i>Unpredicted Expenditure</i>	0	0	7 435.39
Kerinci		883 177.51	892 567.54	1 262 634.45

Catatan/Note: ...

Sumber/Source: Badan Pengelola Keuangan dan Aset Daerah
 Revenue, Finance and Aset Office of Kerinci Regency

10.1 KOPERASI COOPERATIVE

Tabel 10.2.1 **Jumlah Koperasi Menurut Jenis Koperasi dan Kecamatan di Kabupaten Kerinci, 2019**
Number of Cooperatives by Type of Cooperative and Sub District in Kerinci Regency, 2019

Kecamatan Subdistrict	KUD	KOPKAR	KSU	KPN	KOPPONTREN
(1)	(2)	(3)	(4)	(5)	(6)
Gunung Raya
Bukit Kerman
Batang Merangin
Keliling Danau
Danau Kerinci
Sitinjau Laut
Air Hangat
Air Hangat Timur
Depati VII
Air Hangat Barat
Gunung Kerinci
Siulak
Siulak Mukai
Kayu Aro
Gunung Tujuh
Kayu Aro Barat
Kerinci

Lanjutan Tabel/*Continued Table* 10.2.1

Kecamatan <i>Subdistrict</i>	KOPWAN	KOPPAS	KOPTAN	KOPERASI KERAJINAN
(1)	(7)	(8)	(9)	(10)
Gunung Raya
Bukit Kerman
Batang Merangin
Keliling Danau
Danau Kerinci
Sitinjau Laut
Air Hangat
Air Hangat Timur
Depati VII
Air Hangat Barat
Gunung Kerinci
Siulak
Siulak Mukai
Kayu Aro
Gunung Tujuh
Kayu Aro Barat
Kerinci

Lanjutan Tabel/Continued Table 10.2.1

Kecamatan Subdistrict	KOP. MAJELIS TAKLIM	KOP. LAINNYA	Jumlah Total
(1)	(11)	(12)	(13)
Gunung Raya
Bukit Kerman
Batang Merangin
Keliling Danau
Danau Kerinci
Sitinjau Laut
Air Hangat
Air Hangat Timur
Depati VII
Air Hangat Barat
Gunung Kerinci
Siulak
Siulak Mukai
Kayu Aro
Gunung Tujuh
Kayu Aro Barat
Kerinci

Catatan/Note: ...

Sumber/Source: Dinas Koperasi dan UMKM Kabupaten Kerinci
Cooperative and Micro Industry Office of Kerinci Regency

Tabel
Table 10.2.2

Keragaan Koperasi Menurut Kecamatan di Kabupaten Kerinci Tahun 2019
Characteristics of Cooperatives by Sub District in Kerinci Regency, 2019

Kecamatan Sub District	Jumlah Koperasi/ Number	Jumlah Anggota/ Member	Modal Sendiri/ Self Investment (Rp.)	Modal Luar/ Outside Investment (Rp.)
(1)	(2)	(3)	(4)	(5)
Gunung Raya
Bukit Kerman
Batang Merangin
Keliling Danau
Danau Kerinci
Sitinjau Laut
Air Hangat
Air Hangat Timur
Depati VII
Air Hangat Barat
Gunung Kerinci
Siulak
Siulak Mukai
Kayu Aro
Gunung Tujuh
Kayu Aro Barat
Kerinci

Lanjutan Tabel/Continued Table 10.2.2

Kecamatan Sub District	Volume Usaha/ Volume (Rp)	Aset/ Asset (Rp)	SHU/ Profit (Rp)
(1)	(2)	(3)	(4)
Gunung Raya
Bukit Kerman
Batang Merangin
Keliling Danau
Danau Kerinci
Sitinjau Laut
Air Hangat
Air Hangat Timur
Depati VII
Air Hangat Barat
Gunung Kerinci
Siulak
Siulak Mukai
Kayu Aro
Gunung Tujuh
Kayu Aro Barat
Kerinci

Catatan/Note: ...

Sumber/Source: Dinas Koperasi dan UMKM Kabupaten Kerinci
Cooperative and Micro Industry Office of Kerinci Regency

PENGELUARAN PENDUDUK

POPULATION EXPENDITURE

11

<https://kerincikab.bps.go.id>

PENJELASAN TEKNIS

1. Rata-rata pengeluaran per kapita sebulan adalah biaya yang dikeluarkan untuk konsumsi semua anggota rumah tangga selama sebulan dibagi dengan banyaknya anggota rumah tangga. Pengeluaran untuk konsumsi makanan dihitung selama seminggu terakhir, sedangkan konsumsi bukan makanan dihitung sebulan dan setahun terakhir. Baik konsumsi makanan maupun bukan makanan selanjutnya dikonversikan ke dalam pengeluaran rata-rata sebulan. Angka konsumsi/pengeluaran rata-rata per kapita yang disajikan dalam publikasi ini diperoleh dari hasil bagi jumlah konsumsi seluruh rumah tangga (baik mengonsumsi makanan maupun tidak) terhadap jumlah penduduk.
2. Konsumsi kalori dan protein dihitung dengan mengalikan kuantitas setiap makanan yang dikonsumsi dengan nilai kandungan kalori dan protein setiap jenis makanan berdasarkan daftar konversi zat gizi.

TECHNICAL NOTES

1. *Average monthly expenditure per capita is the cost incurred for the consumption of all household members for a month divided by the number of household members. Spending on food consumption is calculated during the past week, while non-food consumption is calculated in the past month and year. Both food consumption and non-food consumption are subsequently converted into an average expenditure of one month. The average per capita consumption / expenditure figures presented in this publication are derived from the quotient of the total consumption of all households (both food and non-food consumption) of the total population.*
2. *Calorie and protein consumption is calculated by multiplying the quantity of each food consumed by the value of the calorie and protein content of each type of food based on the list of nutrient conversion.*

<https://kerincikab.bps.go.id>

ULASAN

Rata-rata pengeluaran per kapita sebulan untuk kelompok makanan pada tahun 2019 adalah sebesar Rp. 515.042,-. Kelompok makanan dan minuman jadi merupakan pengeluaran terbesar yakni Rp. 135.258,-. Sementara kelompok bumbu-bumbuan merupakan kelompok pengeluaran terkecil, sebesar Rp. 5.306,-

Untuk kelompok bukan makanan, rata-rata pengeluaran di Kabupaten Kerinci pada tahun 2019 adalah Rp. 442.441,-. Kelompok perumahan dan fasilitas rumah tangga merupakan pengeluaran terbesar yakni Rp. 170.568,-. Pengeluaran terkecil adalah untuk kelompok Keperluan Pesta dan Upacara yakni sebesar Rp. 11.664,-.

DESCRIPTION

The average expenditure per capita a month for the food group in 2019 is Rp. 515,042. The food and beverage group constituted the largest expenditure of Rp. 135,258.-. While the spices group is the smallest expenditure group, amounting to Rp. 5,306.

For non-food groups, the average expenditure in Kerinci Regency in 2019 is Rp. 442,441. The housing group and household facilities constitute the largest expenditure of Rp. 170 568. The smallest expense is for the Purpose of Parties and Ceremonies, that is Rp. 11,664.

<https://kerincikab.bps.go.id>

Tabel 11.1
Table

Rata-rata Pengeluaran per Kapita Sebulan Menurut Kelompok Komoditas (rupiah) di Kabupaten Kerinci, 2018 dan 2019

Monthly Average Expenditure per Capita by Comodity Group (rupiahs) in Kerinci Regency, 2018 and 2019

Kelompok Komoditas/ Commodity Group	Rata-rata Pengeluaran per Kapita Sebulan/ Monthly Average Expenditure per Capita	
	2018	2019
(1)	(2)	(3)
Makanan/ Foods		
Padi-padian/Cereals	76 731	76 119
Umbi-umbian/Tubers	11 570	8 849
Ikan/udang/cumi/kerang/Fish/shrimp/common squid/shells	57 602	57 440
Daging/Meat	19 380	18 215
Telur dan susu/Eggs and milk	21 318	20 712
Sayur-sayuran/Vegetables	50 297	40 945
Kacang-kacangan/Legumes	7 445	7 466
Buah-buahan/Fruits	23 972	18 223
Minyak dan kelapa/Oil and coconut	22 038	22 363
Bahan minuman/Beverage stuffs	12 720	14 798
Bumbu-bumbuan/Spices	4 180	5 306
Konsumsi lainnya/Miscellaneous food items	5 351	6 039
Makanan dan minuman jadi / Prepared food and beverages	132 697	135 258
Rokok/Cigarettes	84 715	83 309
Jumlah Makanan / Total Food	530 015	515 042

Lanjutan Tabel/*Continued Table* 11.1

Kelompok Komoditas/ <i>Commodity Group</i>	Rata-rata Pengeluaran per Kapita Sebulan/ <i>Monthly Average Expenditure per Capita</i>	
	2018	2019
(1)	(2)	(3)
Bukan Makanan/<i>Non-food</i>		
Perumahan, dan fasilitas rumah tangga / <i>Housing and household facilities</i>	212 129	205 345
Aneka komoditas dan jasa / <i>Goods and services</i>	98 542	92 494
Pakaian, alas kaki, dan tutup kepala / <i>Clothing, footwear, and headgear</i>	54 841	51 365
Komoditas tahan lama / <i>Durable goods</i>	58 754	57 450
Pajak, pungutan, dan asuransi / <i>Taxes and Insurances</i>	21 989	24 124
Keperluan pesta dan upacara/kenduri / <i>Parties and ceremonies</i>	17 745	11 664
Jumlah bukan makanan/<i>Total non-food</i>	463 999	442 441
Jumlah/<i>Total</i>	994 014	957 484

Catatan/*Note*: ...Sumber/*Source*: BPS, Susenas 2019/BPS, 2019 National Social Economic Survey

Tabel
Table 11.2**Persentase Pengeluaran per Kapita Sebulan Menurut Kelompok Komoditas di Kabupaten Kerinci, 2018 dan 2019***Percentage of Monthly Expenditure per Capita by Comodity Group in Kerinci Regency, 2018 and 2019*

Kelompok Komoditas/ Commodity Group	Persentase Pengeluaran per Kapita Sebulan/ Percentage of Monthly Expenditure per Capita	
	2018	2019
(1)	(2)	(3)
Makanan/ Foods		
Padi-padian/Cereals	7.72	7.95
Umbi-umbian/Tubers	1.16	0.92
Ikan/udang/cumi/kerang/Fish/shrimp/common squid/shells	5.79	6.0
Daging/Meat	1.95	1.9
Telur dan susu/Eggs and milk	2.14	2.16
Sayur-sayuran/Vegetables	5.06	4.28
Kacang-kacangan/Legumes	0.75	0.78
Buah-buahan/Fruits	2.41	1.9
Minyak dan kelapa/Oil and coconut	2.22	2.34
Bahan minuman/Beverage stuffs	1.28	1.55
Bumbu-bumbuan/Spices	0.42	0.55
Konsumsi lainnya/Miscellaneous food items	0.54	0.63
Makanan dan minuman jadi / Prepared food and beverages	13.35	14.13
Rokok/Cigarettes	8.52	8.7
Jumlah Makanan / Total Food	53.32	53.79

Lanjutan Tabel/*Continued Table* 11.2

Kelompok Komoditas/ <i>Commodity Group</i>	Persentase Pengeluaran per Kapita Sebulan/ <i>Percentage of Monthly Expenditure per Capita</i>	
	2018	2019
(1)	(2)	(3)
Bukan Makanan/<i>Non-food</i>		
Perumahan, dan fasilitas rumah tangga / <i>Housing and household facilities</i>	21.34	21.45
Aneka komoditas dan jasa / <i>Goods and services</i>	9.91	9.66
Pakaian, alas kaki, dan tutup kepala / <i>Clothing, footwear, and headgear</i>	5.52	5.36
Komoditas tahan lama / <i>Durable goods</i>	5.91	6.
Pajak, pungutan, dan asuransi / <i>Taxes and Insurances</i>	2.21	2.52
Keperluan pesta dan upacara/kenduri / <i>Parties and ceremonies</i>	1.79	1.22
Jumlah bukan makanan/<i>Total non-food</i>	46.68	46.21
Jumlah/<i>Total</i>	100	100

Catatan/*Note*: ...Sumber/*Source*: BPS, Susenas 2019/BPS, 2019 National Social Economic Survey

Tabel
Table 11.3**Persentase Penduduk Menurut Golongan Pengeluaran Per Kapita Sebulan di Kabupaten Kerinci, 2019**
Percentage of Population by Per Capita Spending Group a Month in Kerinci Regency, 2019

Golongan Pengeluaran/Spending Group (Rp)	Persentase Penduduk Percentage of Population
(1)	(2)
< 150 000	0.00
150 000 - 199 999	0.00
200 000 - 299 999	0.38
300 000 - 499 999	15.69
500 000 - 749 999	27.54
750 000 - 999 999	23.79
1 000 000 - 1 499 999	19.75
1 500 000+	12.85
Jumlah / Total	100.00

Catatan/Note: ...

Sumber/Source: BPS, Susenas 2019/BPS, 2019 National Social Economic Survey

<https://kerincikab.bps.go.id>

<https://kerincikab.bps.go.id>

PENJELASAN TEKNIS

TECHNICAL NOTES

<https://kerincikab.bps.go.id>

<https://kerincikab.bps.go.id>

ULASAN**DESCRIPTION**

Jumlah industri Mikro Kecil dan Menengah di Kabupaten Kerinci mengalami peningkatan 2,2 persen di tahun 2018. Jumlah ini meningkat menjadi 32.141 usaha di 2018 dari sebelumnya 31.431 usaha di 2017.

Jumlah industri/usaha Mikro Kecil dan Menengah (UMKM) terbanyak berada di Kecamatan Kayu Aro, yakni sebanyak 3608 usaha. Sementara Kecamatan Siulak Mukai memiliki UMKM paling sedikit yakni 1.120 usaha. Secara rata-rata, setiap kecamatan di Kabupaten Kerinci memiliki 2.000 unit UMKM di wilayahnya.

Number of small and home industry in Kerinci Regency increase 2.2 percent in 2018. The number of home and small industry in 2018 is 32.141 unit and in 2017, the number is in 31.431 unit.

Kayu Aro Subdistrict has the biggest number of small and home industry, about 3608 unit. Siulak Mukai Subdistrict, in the other hand, has the smallest number, in 1.120 unit. In average, every subdistrict have 2.000 unit of small and home industry in their area.

Tabel
Table 12.1

**Jumlah Industri/ Usaha Mikro Kecil Dan Menengah
(Rumah Tangga) Menurut Kecamatan di Kabupaten
Kerinci, 2017-2019**
*Number of Small and Home Industry By Sub District in
Kerinci Regency, 2017-2019*

Kecamatan Subdistrict	2017	2018	2019
(1)	(2)	(3)	(4)
Gunung Raya	1602	1602	...
Bukit Kerman	1570	1570	...
Batang Merangin	1610	1610	...
Keliling Danau	2207	2337	...
Danau Kerinci	1723	1933	...
Sitinjau Laut	1914	1974	...
Air Hangat	1807	2097	...
Air Hangat Timur	1306	1306	...
Depati VII	1239	1239	...
Air Hangat Barat	1704	1704	...
Gunung Kerinci	2114	2114	...
Siulak	3106	3106	...
Siulak Mukai	1100	1120	...
Kayu Aro	3608	3608	...
Gunung Tujuh	2105	2105	...
Kayu Aro Barat	2716	2716	...
Kerinci	31431	32141	...

Catatan/Note: ...

Sumber/Source: Dinas Perindustrian dan Perdagangan Kabupaten Kerinci
Industry and Trade Office of Kerinci Regency

Tabel
Table 12.2**Jumlah Pedagang Pasar Pekan Menurut Kecamatan dan Lokasi Berdagang di Kabupaten Kerinci, 2018**
Number of Weekly Market Merchants by Sub District and Selling Place in Kerinci Regency, 2018

Kecamatan Subdistrict	KiosStall	Los	Pelataran
(1)	(2)	(3)	(4)
Gunung Raya	-	10	-
Bukit Kerman	-	5	47
Batang Merangin	2 Kios/48 petak	20	86
Keliling Danau	2 Kios/15 petak	10	118
Danau Kerinci	1 Kios/12 petak	9	90
Sitinjau Laut	2 Kios/32 petak	3	250
Air Hangat	3 Kios/48 petak	8	321
Air Hangat Timur	-	2	-
Depati VII	-	-	-
Air Hangat Barat	-	-	-
Gunung Kerinci	2 Kios/32 petak	6	144
Siulak	2 Kios/10 petak	7	388
Siulak Mukai	-	-	-
Kayu Aro	-	15	211
Gunung Tujuh	4 Kios/54 petak	11	107
Kayu Aro Barat	5 Kios/58 petak	12	211
Kerinci	23 Kios/ 309 Petak	118	1 973

Catatan/Note: ...

Sumber/Source: Dinas Perindustrian dan Perdagangan Kabupaten Kerinci
Industry and Trade Office of Kerinci Regency

Tabel 12.3 Jumlah Perusahaan Menurut Bentuk Badan Hukum di Kabupaten Kerinci, 2016-2019
Table *Number of Establishments by Type of Business Entity in Kerinci Regency, 2016-2019*

Tipe Badan Hukum/ Type of Business Entity	2016	2017	2018	2019
(1)	(2)	(3)	(4)	(5)
Perseroan Terbatas	28	12	-	...
CV/Firma	6	-	-	...
Koperasi	83	46	-	...
Perorangan	209	73	2	...
Lainnya	2	-	-	...
Kerinci	328	131	2	...

Catatan/Note: ...

Sumber/Source: Dinas Perindustrian dan Perdagangan Kabupaten Kerinci
 Industry and Trade Office of Kerinci Regency

Tabel
Table 12.4**Jumlah Sarana Perdagangan Menurut Jenisnya di
Kabupaten Kerinci, 2017-2019**
**Number of Trading Facilities by Type of Facility in Kerinci
Regency, 2017-2019**

Sarana Perdagangan Trading Facilities	2017	2018	2019
(1)	(2)	(3)	(4)
Pasar/Market
Toko/Store
Kios
Warung
Kerinci

Catatan/Note: ...

Sumber/Source: Dinas Perindustrian dan Perdagangan Kabupaten Kerinci
Industry and Trade Office of Kerinci Regency

Tabel 12.5 **Jumlah Penerbitan Surat Izin Usaha Perdagangan (SIUP) di Kabupaten Kerinci, 2016-2019**
Table 12.5 **Number of Establishing a Trading Business License (SOUP) in Kerinci Regency, 2016-2019**

<i>Bentuk Usaha / Type of Business</i>	2016	2017	2018	2019
(1)	(2)	(3)	(4)	(5)
Mikro/ <i>Micro</i>	5	-	-	...
Pedagang Kecil/ <i>Small traders</i>	581	114	9	...
Pedagang Menengah/ <i>Intermediate Trader</i>	61	6	1	...
Pedagang Besar/ <i>Wholesalers</i>	19	4	-	...
Kerinci	666	124	10	...

Catatan/Note: ...

Sumber/Source: Dinas Perindustrian dan Perdagangan Kabupaten Kerinci
 Industry and Trade Office of Kerinci Regency

<https://kerincikab.bps.go.id>

PENJELASAN TEKNIS

1. Indeks Pembangunan Manusia (IPM) mengukur capaian pembangunan manusia berbasis sejumlah komponen dasar kualitas hidup. Sebagai ukuran kualitas hidup, IPM dibangun melalui pendekatan tiga dimensi dasar. Dimensi tersebut mencakup umur panjang dan sehat; pengetahuan, dan kehidupan yang layak. Ketiga dimensi tersebut memiliki pengertian sangat luas karena terkait banyak faktor. Untuk mengukur dimensi kesehatan, digunakan angka harapan hidup waktu lahir. Selanjutnya untuk mengukur dimensi pengetahuan digunakan gabungan indikator angka melek huruf dan rata-rata lama sekolah. Adapun untuk mengukur dimensi hidup layak digunakan indikator kemampuan daya beli masyarakat terhadap sejumlah kebutuhan pokok yang dilihat dari rata-rata besarnya pengeluaran per kapita sebagai pendekatan pendapatan yang mewakili capaian pembangunan untuk hidup layak.
2. Laju pertumbuhan Produk Domestik Bruto diperoleh dari perhitungan PDB atas dasar harga konstan. Diperoleh dengan cara mengurangi nilai PDB pada tahun ke-n terhadap nilai pada tahun ke n-1 (tahun sebelumnya), dibagi dengan nilai pada tahun

TECHNICAL NOTES

1. *The Human Development Index (HDI) measures human development achievements based on a number of basic components of quality of life. As a measure of quality of life, HDI is built through a basic three-dimensional approach. These dimensions include long and healthy life; knowledge, and a decent life. These three dimensions have a very broad understanding because they are related to many factors. To measure the dimensions of health, life expectancy at birth is used. Next to measure the dimensions of knowledge used a combination of literacy rate indicators and average length of school. As for measuring the dimensions of decent living, an indicator of people's purchasing power is used for a number of basic needs as seen from the average amount of expenditure per capita as an income approach that represents development achievements for decent living.*
2. *Growth rate of Gross Domestic Product is derived from GDP at constant market prices. It is obtained by subtracting the value of GDP year n with the value of GDP year n-1, divided by the value of GDP year n-1 then multiplied by 100 percent. The growth rate of GDP explains the income growth during the given period.*
3. *To measure poverty, BPS uses the*

- ke n-1, dikalikan dengan 100 persen. Laju pertumbuhan menunjukkan perkembangan agregat pendapatan dari satu waktu tertentu terhadap waktu sebelumnya.
3. Untuk mengukur kemiskinan, BPS menggunakan konsep kemampuan memenuhi kebutuhan dasar (basic needs approach). Dengan pendekatan ini, kemiskinan dipandang sebagai ketidakmampuan dari sisi ekonomi untuk memenuhi kebutuhan dasar makanan dan bukan makanan yang diukur dari sisi pengeluaran. Jadi Penduduk Miskin adalah penduduk yang memiliki rata-rata pengeluaran perkapita perbulan dibawah garis kemiskinan.
 4. Garis Kemiskinan (GK) merupakan penjumlahan dari Garis Kemiskinan Makanan (GKM) dan Garis Kemiskinan Non Makanan (GKNM). Penduduk yang memiliki rata-rata pengeluaran perkapita per bulan dibawah Garis Kemiskinan dikategorikan sebagai penduduk miskin.
- concept of ability to meet basic needs (basic needs approach). With this approach, poverty is seen as an inability on the economic side to meet basic food and non-food needs as measured by expenditure. So the poor population is the population that has an average monthly per capita expenditure under the poverty line.*
4. *The Poverty Line (GK) is the sum of the Food Poverty Line (FPL) and Non-Food Poverty Line (NFPL). Residents who have an average per capita expenditure per month below the Poverty Line are categorized as poor people.*

ULASAN

Penduduk Kabupaten Kerinci berdasarkan proyeksi penduduk tahun 2019 sebanyak 238.682 jiwa, menempati posisi ketiga kabupaten/kota dengan penduduk paling sedikit se-Provinsi Jambi. Sedangkan Indeks Pembangunan Manusia (IPM) menempati posisi tiga teratas yaitu 70,95.

Pertumbuhan ekonomi berada di angka 5,02, cukup kompetitif dengan kabupaten/kota lainnya di Provinsi Jambi. Jumlah penduduk miskin relatif rendah jika dibandingkan kabupaten/kota lainnya, yaitu sebanyak 17.000 jiwa.

DESCRIPTION

The population of Kerinci Regency is based on the projected population in 2019 of 238,682 people, occupying the third position of regencies / cities with the least population in Jambi Province. While the Human Development Index (HDI) occupies the top three positions, 70.95.

Economic growth is at 5.02, quite competitive with other districts / cities in Jambi Province. The number of poor people is relatively low when compared to other districts / cities, which is 17,000 people.

Tabel
Table 13.1

**Jumlah Penduduk menurut Kabupaten/Kota di Provinsi
Jambi, 2015-2019**
**Total Population by Regency / City in Jambi Province, 2015-
2019**

Wilayah/ Region	2015	2016	2017	2018	2019
(1)	(2)	(3)	(4)	(5)	(6)
Kerinci	234 882	235 802	236 782	237 791	238 682
Merangin	366 315	372 205	377 905	383 480	388 928
Sarolangun	278 222	284 201	290 231	295 985	301 908
Batanghari	260 631	263 896	266 971	269 966	272 879
Muaro Jambi	399 157	410 337	421 179	432 305	443 364
Tanjung Jabung Timur	213 670	215 316	216 777	218 413	219 985
Tanjung Jabung Barat	310 914	316 811	322 527	328 343	333 932
Tebo	330 962	337 022	343 003	348 760	354 485
Bungo	344 100	351 878	359 590	367 182	374 770
Kota Jambi	576 067	583 487	591 134	598 103	604 736
Kota Sungai Penuh	87 132	87 971	88 918	89 944	90 910
Provinsi Jambi	3 402 052	3 458 926	3 515 017	3 570 272	3 624 579

Catatan/Note: ...
Sumber/Source: BPS Provinsi Jambi
BPS, Statistics of Jambi Province

Tabel
Table 13.2**Indeks Pembangunan Manusia Menurut Kabupaten/Kota
di Provinsi Jambi, 2015-2019**
*Human Development Index by Regency/City in Jambi
Province, 2015-2019*

<i>Kabupaten/Kota Regency/City</i>	2015	2016	2017	2018	2019
(1)	(2)	(3)	(4)	(5)	(6)
Kabupaten/Regency					
Kerinci	68.89	69.68	70.03	70.59	70.95
Merangin	67.40	67.86	68.30	68.81	69.07
Sarolangun	68.10	68.73	69.03	69.41	69.72
Batanghari	68.05	68.70	68.92	69.33	69.67
Muaro Jambi	66.66	67.55	67.86	68.34	69.01
Tanjung Jabung Timur	61.12	61.88	62.61	63.32	63.92
Tanjung Jabung Barat	65.03	65.91	66.15	67.13	67.54
Tebo	67.29	68.05	68.16	68.67	69.02
Bungo	68.34	68.77	69.04	69.42	69.86
Kota/ City					
Kota Jambi	75.58	76.14	76.74	77.41	78.26
Kota Sungai Penuh	73.03	73.35	73.75	74.67	75.36
Provinsi Jambi	68.69	69.62	69.99	70.65	71.26

Catatan/Note: ...

Sumber/Source: BPS Provinsi Jambi
BPS, Statistics of Jambi Province

Tabel
Table 13.3

Laju Pertumbuhan Produk Domestik Regional Bruto Atas Dasar Harga Konstan 2010 Menurut Kabupaten/Kota di Provinsi Jambi (persen), 2015-2019
Growth Rate of Gross Regional Domestic Product at 2010 Constant Market Prices by Regency/City in Jambi Province (percent), 2015-2019

<i>Kabupaten/Kota Regency/City</i>	2015	2016	2017	2018	2019
(1)	(2)	(3)	(4)	(5)	(6)
Kabupaten/Regency					
Kerinci	6.41	6.72	5.86	5.14	5.02
Merangin	5.40	6.22	5.39	5	4.82
Sarolangun	3.59	4.26	4.68	4.99	5.08
Batanghari	4.27	4.65	4.81	4.96	4.99
Muaro Jambi	5.25	5.49	4.95	5.12	5.06
Tanjung Jabung Timur	1.81	2.65	3.07	3.09	4.25
Tanjung Jabung Barat	3.64	3.14	4.48	6.80	5.15
Tebo	5.35	5.40	5.58	5	4.78
Bungo	5.13	5.39	5.68	4.71	4.35
Kota/ City					
Kota Jambi	5.12	6.84	4.68	5.26	5.33
Kota Sungai Penuh	7.06	6.51	6.02	5.04	5.12
Provinsi Jambi	4.21	4.37	4.60	4.74	4.40

Catatan/Note: ...
 Sumber/Source: BPS Provinsi Jambi
 BPS, Statistics of Jambi Province

Tabel
Table 13.4**Jumlah Penduduk Miskin Menurut Kabupaten/Kota di
Provinsi Jambi (Ribu), 2015-2019**
**Number of Poor People by Regency/City in Jambi Province
(thousand), 2015-2019**

<i>Kabupaten/Kota Regency/City</i>	2015	2016	2017	2018	2019
(1)	(2)	(3)	(4)	(5)	(6)
Kabupaten/Regency					
Kerinci	19.15	17.62	17.62	16.79	17.00
Merangin	35.77	36.89	35.48	33.95	32.88
Sarolangun	28.50	26.37	25.61	25.70	25.39
Batanghari	28.10	28.39	27.49	27.55	26.53
Muaro Jambi	18.32	17.52	18.28	17.38	16.86
Tanjung Jabung Timur	30.18	27.42	27.22	26.99	25.35
Tanjung Jabung Barat	39.10	37.24	36.33	36.28	35.12
Tebo	23.57	23.04	23.18	22.86	22.83
Bungo	19.52	20.96	20.81	21.11	20.87
Kota/ City					
Kota Jambi	55.51	51.61	52.08	50.61	48.95
Kota Sungai Penuh	2.98	2.75	2.46	2.48	2.55
Provinsi Jambi	300.71	289.81	286.55	281.69	274.32

Catatan/Note: ...

Sumber/Source: BPS Provinsi Jambi
BPS, Statistics of Jambi Province

DATA

MENCERDASKAN BANGSA

— *Enlighten The Nation* —



BADAN PUSAT STATISTIK
KABUPATEN KERINCI
BPS-STATISTICS OF KERINCI REGENCY

Jl. Lintas Sungai Penuh - Kayu Aro, Desa Tutung Bungkok,
Kecamatan Siulak, Kabupaten Kerinci - Jambi, Indonesia,
Telp.: 37162 Homepage: <http://kerincikab.bps.go.id>,
E-mail: bps1501@bps.go.id

