

# KABUPATEN PELALAWAN DALAM ANGKA

*Pelalawan Regency In Figures* **2020**



# KABUPATEN PELALAWAN DALAM ANGKA

*Pelalawan Regency In Figures* **2020**



# **Kabupaten Pelalawan Dalam Angka 2020**

## ***Pelalawan Regency in Figures 2020***

**ISSN:** 2355-455X

**No. Publikasi/Publication Number:** 14040.2002

**Katalog/Catalog:** 1102001.1404

**Ukuran Buku/Book Size:** 14,8 cm x 21 cm

**Jumlah Halaman/Number of Pages:** xxxii + 263 halaman/pages

**Naskah/Manuscript:**

Badan Pusat Statistik Kabupaten Pelalawan

*BPS-Statistics of Pelalawan Regency*

**Penyunting/Editor:**

Badan Pusat Statistik Kabupaten Pelalawan

*BPS-Statistics of Pelalawan Regency*

**Desain Kover oleh/Cover Designed by:**

Badan Pusat Statistik Kabupaten Pelalawan

*BPS-Statistics of Pelalawan Regency*

**Ilustrasi Kover/Cover Illustration:**

Badan Pusat Statistik Kabupaten Pelalawan

*BPS-Statistics of Pelalawan Regency*

**Diterbitkan oleh/Published by:**

© BPS Kabupaten Pelalawan/BPS-Statistics of Pelalawan Regency

**Dicetak oleh/Printed by:** CV MN GRAFIKA

**Dilarang mengumumkan, mendistribusikan, mengomunikasikan, dan/atau menggandakan sebagian atau seluruh isi buku ini untuk tujuan komersial tanpa izin tertulis dari Badan Pusat Statistik.**

*Prohibited to announce, distribute, communicate, and/or copy part or all of this book for commercial purpose without permission from BPS-Statistics Indonesia.*

# PETA WILAYAH KABUPATEN PELALAWAN

## MAP OF PELALAWAN REGENCY

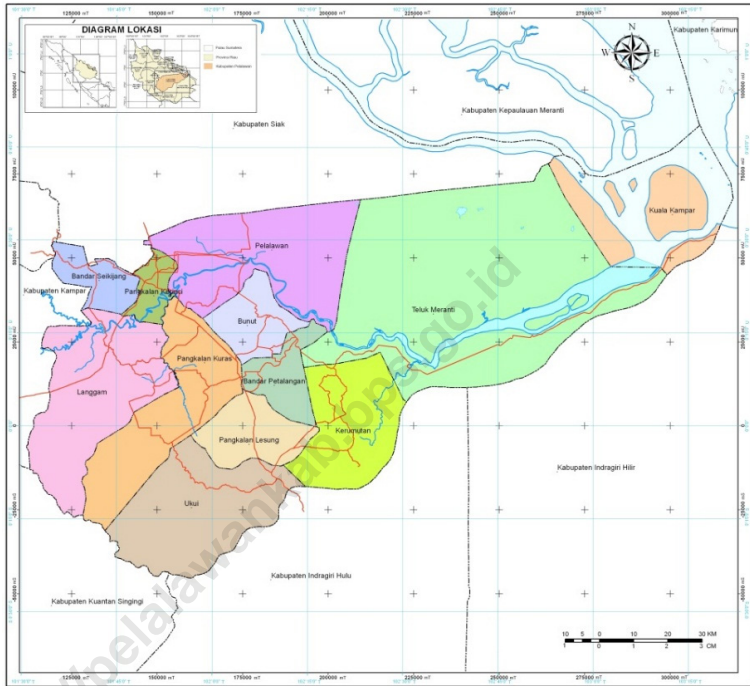

<https://pelalawan.id>



**KEPALA BPS KABUPATEN PELALAWAN**  
**CHIEF STATISTICIAN OF PELALAWAN REGENCY**



**Ir. Iwan Trisna, MP**





## KATA PENGANTAR

**Kabupaten Pelalawan Dalam Angka** merupakan seri publikasi tahunan BPS Kabupaten Pelalawan yang menyajikan beragam jenis data yang bersumber dari BPS dan institusi lain. Publikasi ini memuat gambaran umum tentang keadaan geografi, pemerintahan, serta perkembangan kondisi sosial-demografi dan perekonomian Kabupaten Pelalawan. Berbagai informasi statistik tersebut disajikan dalam bentuk tabel-tabel sederhana dan untuk memudahkan pemahaman dan pemanfaatan data, disertakan juga penjelasan teknis dari setiap jenis statistik yang ditampilkan.

Dalam usaha memenuhi kebutuhan akan data yang tepat waktu, BPS terus berusaha untuk meningkatkan kecepatan waktu penerbitan dan mutu data yang tersedia. Kami menyadari bahwa publikasi ini masih banyak mengandung kelemahan karena itu saran dan kritik bagi perbaikan penerbitan berikutnya sangat kami hargai.

Dengan terbitnya “Kabupaten Pelalawan Dalam Angka 2020” ini, kami mengucapkan terima kasih atas segala bantuan yang telah diberikan oleh seluruh Dinas/Instansi yang terkait dan terlibat dalam penyusunan publikasi ini.

Pangkalan Kerinci, April 2020  
KEPALA BADAN PUSAT STATISTIK  
KABUPATEN PELALAWAN

**Ir. Iwan Trisna, MP**





## PREFACE

***Pelalawan Regency In Figures*** is an annual publication presenting various data from BPS-Statistics of Pelalawan Regency and other agencies. The publication provides general pictures of geographic, government, and key socio-demographic and economic characteristics of Pelalawan Regency. Various sectoral statistical presented in a simple tabular format, and technical notes for each statistics are also featured in this publication to provide a better understanding in interpreting the data.

In an effort to meet consumer needs for an up to date data, BPS continues to strive to improve the speed of the publication on time and quality of data available. We realize that this publication contains many flaws so suggestions and criticisms for the improvement of the next publication is appreciated.

With the publication of "Pelalawan Regency in Figures 2020", we say thank you for all the assistance given by all Department/Agency that concerned and involved in the preparation of this publication.

Pangkalan Kerinci, April 2020  
CHIEF OF BPS-STATISTICS OF  
PELALAWAN REGENCY

Ir. Iwan Trisna, MP

## DAFTAR ISI / CONTENTS

	Halaman <i>Page</i>
Kata Pengantar/ <i>Preface</i> .....	vii
Daftar Isi/ <i>Contents</i> .....	ix
Daftar Tabel/ <i>List of Tables</i> .....	xi
Daftar Gambar/ <i>List of Figures</i> .....	xxix
Penjelasan Umum/ <i>Explanatory Notes</i> .....	xxxii
1. Geografi dan Iklim/ <i>Geography and Climate</i> .....	1
2. Pemerintahan/ <i>Government</i> .....	13
3. Penduduk dan Ketenagakerjaan/ <i>Population and Employment</i> .....	41
4. Sosial dan Kesejahteraan Rakyat/ <i>Social and Welfare</i> .....	67
5. Pertanian, Kehutanan, Peternakan, dan Perikanan/ <i>Agriculture, Forestry, Livestock, and Fishery</i> .....	133
6. Industri, Pertambangan, dan Energi/ <i>Industry, Mining, and Energy</i> .....	175
7. Pariwisata/ <i>Tourism</i> .....	187
8. Transportasi dan Komunikasi/ <i>Transportation and Communication</i> .....	193
9. Perbankan, Koperasi, dan Harga-Harga/ <i>Banking, Cooperative, and Prices</i> .....	209
10. Pengeluaran Penduduk/ <i>Population Expenditure</i> .....	221
11. Perdagangan/ <i>Trade</i> .....	229
12. Sistem Neraca Regional/ <i>System of Regional Accounts</i> .....	235
13. Perbandingan Antar Kabupaten/Kota/ <i>Regency/Municipal Comparison</i> .....	251



## DAFTAR TABEL/LIST OF TABLES

Halaman  
Page

### 1. GEOGRAFI DAN IKLIM/GEOGRAPHY AND CLIMATE

#### 1.1 KEADAAN GEOGRAFI/GEOGRAPHY CONDITION

1.1.1	Luas Daerah dan Jumlah Pulau Menurut Kecamatan di Kabupaten Pelalawan, 2019.....	7
	<i>Total Area and Number of Islands by Subdistrict in Pelalawan Regency, 2019.....</i>	7
1.1.2	Tinggi Wilayah dan Jarak ke Ibukota di Kabupaten Pelalawan, 2019	9
	<i>Altitude and Distance to the Capital in Pelalawan Regency, 2019.....</i>	9

#### 1.2 IKLIM/CLIMATE

1.2.1	Rata-rata Suhu dan Kelembaban Udara Menurut Bulan di Kabupaten Pelalawan, 2019.....	10
	<i>Total Area and Number of Islands by Subdistrict in Pelalawan Regency, 2019.....</i>	10
1.2.2	Jumlah Curah Hujan dan Hari Hujan Menurut Bulan di Kabupaten Pelalawan, 2019.....	11
	<i>Amount of Precipitation and Number of Rainy Days by Month in Pelalawan Regency, 2019.....</i>	11

### 2. PEMERINTAHAN/GOVERNMENT

#### 2.1 WILAYAH ADMINISTRATIF/ADMINISTRATIVE AREA

2.1.1	Jumlah Desa <sup>1</sup> /Kelurahan Menurut Kecamatan di Kabupaten Pelalawan 2015-2019.....	17
	<i>Number of Villages<sup>1</sup>/Kelurahan by Subdistrict in Pelalawan Regency, 2015-2019.....</i>	17
2.1.2	Jumlah Kelurahan Menurut Kecamatan di Kabupaten Pelalawan, 2015-2019.....	18
	<i>Number of Kelurahan by Subdistrict in Pelalawan Regency, 2015-2019</i>	18

2.1.3	Jumlah RT/RW Menurut Kecamatan di Kabupaten Pelalawan, 2019 <i>Number of RT/RW by Subdistrict in Pelalawan Regency, 2019</i> .....	19
		19
2.1.4	Nama Bupati Pelalawan dan Masa Jabatannya .....	20
	<i>Names of Regent Pelalawan and Their Length of Occupation</i> .....	20
2.1.5	Nama-Nama Camat dan Sekretaris Kecamatan Se-Kabupaten Pelalawan Keadaan Akhir Tahun 2019 .....	21
	<i>Names of Regents and Their Secretaries of Pelalawan Regency, 2019...</i>	21
<b>2.2</b>	<b>DEWAN PERWAKILAN RAKYAT DAERAH/REGIONAL HOUSE OF REPRESENTATIVES</b>	
2.2.1	Jumlah Anggota Dewan Perwakilan Rakyat Daerah Menurut Partai Politik dan Jenis Kelamin di Kabupaten Pelalawan, 2019 .....	22
	<i>Number of Regional House of Representatives's Members by Political Parties and Sex in Pelalawan Regency, 2019</i> .....	22
2.2.2	Jumlah Keputusan DPRD Kabupaten Pelalawan Masa Sidang, 2016- 2018 .....	23
	<i>Number of Regional Representative of Pelalawan Regency Decisions, 2016-2018</i> .....	23
2.2.3	Jumlah Sidang/Rapat yang Diadakan Oleh DPRD Kabupaten Pelalawan Menurut Jenisnya, 2018 .....	24
	<i>Number of Sessions/Meetings That Carried Out by Regional Representative of Pelalawan Regency by Type, 2018</i> .....	24
<b>2.3</b>	<b>SUMBER DAYA MANUSIA/HUMAN RESOURCES</b>	
2.3.1	Jumlah Pegawai Negeri Sipil Menurut Jabatan dan Jenis Kelamin di Kabupaten Pelalawan, Desember 2018 dan Desember 2019 .....	25
	<i>Number of Civil Servants by Occupation and Sex in Pelalawan Regency, Desember 2018 dan Desember 2019</i> .....	25
2.3.2	Jumlah Pegawai Negeri Sipil Menurut Tingkat Pendidikan dan Jenis Kelamin Kabupaten Pelalawan, Desember 2018 dan Desember 2019 .....	27
	<i>Number of Civil Servants by Educational Level and Sex, in Pelalawan Regency December 2018 and December 2019</i> .....	27
2.3.3	Jumlah Pegawai Negeri Sipil Menurut Tingkat Kepangkatan dan Jenis Kelamin di Kabupaten Pelalawan, Desember 2018 dan Desember 2019 .....	29
	<i>Number of Civil Servants by Hierarchy and Sex in Pelalawan Regency, December 2018 and December 2019</i> .....	29

2.3.4	Jumlah Pegawai Negeri Sipil di Lingkungan Pemerintah Kabupaten Pelalawan Menurut Pendidikan, 2019.....	31
	<i>Number of Civil Servants under Regional Government of Pelalawan Regency by Formal Education, 2019.....</i>	31
2.3.5	Jumlah Pegawai Negeri Sipil di Lingkungan Pemerintah Kabupaten Pelalawan Menurut Golongan, 2019 .....	33
	<i>Number of Civil Servants under Regional Government of Pelalawan Regency by Rank, 2019 .....</i>	33
2.3.6	Jumlah Pegawai Negeri Sipil di Lingkungan Pemerintah Kabupaten Pelalawan Menurut Jenis Kelamin, 2019.....	35
	<i>Number of Civil Servants under Regional Government of Pelalawan Regency by Sex, 2019 .....</i>	35
2.3.7	Jumlah Pegawai Negeri Sipil di Lingkungan Pemerintah Kabupaten Pelalawan Menurut Eselon, 2019.....	37
	<i>Number of Civil Servants under Regional Government of Pelalawan Regency by Eselon, 2019.....</i>	37
<b>2.4</b>	<b>KEUANGAN DAERAH/GOVERNMENT FINANCE</b>	
2.4.1	Realisasi Pendapatan Pemerintah Menurut Jenis Pendapatan di Kabupaten Pelalawan (juta rupiah), 2018-2019 .....	39
	<i>Actual Provincial Government of Revenues by Kind of Revenues (million rupiahs) in Pelalawan Regency, 2018-2019.....</i>	39
2.4.2	Realisasi Belanja Pemerintah Menurut Jenis Belanja (juta rupiah) di Kabupaten Pelalawan, 2018-2019 .....	40
	<i>Actual Provincial Government of Expenditures by Kind of Expenditures in Pelalawan Regency (million rupiahs), 2018-2019 .....</i>	40
<b>3.</b>	<b>PENDUDUK DAN KETENAGAKERJAAN/POPULATION AND EMPLOYMENT</b>	
<b>3.1</b>	<b>PENDUDUK/POPULATION</b>	
3.1.1	Penduduk, Laju Pertumbuhan Penduduk per Tahun, Distribusi Persentase Penduduk, Kepadatan Penduduk, Rasio Jenis Kelamin Penduduk Menurut Kecamatan di Kabupaten Pelalawan, 2019 .....	49
	<i>Population, Annual Population Growth Rate, Percentage Distribution of Population, Population Density, and Population Sex Ratio by Subdistrict in Pelalawan Regency, 2019 .....</i>	49

3.1.2	Penduduk Menurut Jenis Kelamin di Kabupaten Pelalawan, 2011-2019 <i>Population by Sex in Pelalawan Regency, 2011-2019</i> .....	52
3.1.3	Penduduk Menurut Jenis Kelamin dan Kelompok Umur di Kabupaten Pelalawan, 2019..... <i>Population by Sex and Age Group in Pelalawan Regency, 2019</i> .....	53
3.1.4	Jumlah Penduduk dan Laju Pertumbuhan Penduduk Menurut Kecamatan di Kabupaten Pelalawan, 2010, 2018, dan 2019..... <i>Population and Population Growth Rate by Subdistrict in Pelalawan Regency, 2010, 2018, and 2019</i> .....	54
3.1.5	Penduduk Menurut Jenis Kelamin dan Kecamatan di Kabupaten Pelalawan, 2019..... <i>Population by Sex and Subdistrict in Pelalawan Regency, 2019</i> .....	55
3.1.6	Jumlah Rumah Tangga, Penduduk, dan Rata Rata Per Rumah Tangga Menurut Kecamatan di Kabupaten Pelalawan, 2019..... <i>Number of Household, Population and Average Population Per Household by Subdistrict in Pelalawan Regency, 2019</i> .....	56
3.1.7	Banyaknya Kartu Tanda Penduduk yang Diterbitkan menurut Kecamatan di Kabupaten Pelalawan, 2017-2018..... <i>Numbers of Identity Card Issued by Subdistrict in Pelalawan Regency, 2017-2018</i> .....	57
3.1.8	Banyaknya Akta Kelahiran yang Dikeluarkan menurut Kecamatan di Kabupaten Pelalawan, 2017-2018 .....	58
	<i>Number of Birth Certificate Issued by Subdistrict in Pelalawan Regency, 2017-2018</i> .....	58

## **3.2 KETENAGAKERJAAN/EMPLOYMENT**

3.2.1	Jumlah Penduduk Berumur 15 Tahun Keatas Menurut Jenis Kegiatan Selama Seminggu yang Lalu dan Jenis Kelamin di Kabupaten Pelalawan, 2019..... <i>Population Aged 15 Years and Over by Type of Activity During The Previous Week and Sex in Pelalawan Regency, 2019</i> .....	59
3.2.2	Jumlah Penduduk Berumur 15 Tahun Ke Atas Menurut Pendidikan Tertinggi yang Ditamatkan dan Jenis Kegiatan Selama Seminggu yang Lalu di Kabupaten Pelalawan, 2019 .....	60
	<i>Population Aged 15 Years and Over by Educational Attainment and Type of Activity During The Previous Week in Pelalawan Regency, 2019</i>	60
3.2.3	Jumlah Penduduk Berumur 15 Tahun Ke Atas yang Bekerja Selama Seminggu yang Lalu Menurut Kelompok Umur dan Jenis Kelamin di Kabupaten Pelalawan, 2019.....	61

3.2.4	Jumlah Penduduk Berumur 15 Tahun Ke Atas yang Bekerja Selama Seminggu yang Lalu Menurut Lapangan Pekerjaan Utama dan Jenis Kelamin di Kabupaten Pelalawan, 2019 ..... <i>Population Aged 15 Years and Over Who Worked During the Previous Week by Main Industry and Sex in Pelalawan Regency, 2019</i> .....	62
3.2.5	Jumlah Penduduk Berumur 15 Tahun Ke Atas yang Bekerja Selama Seminggu yang Lalu Menurut Jumlah Jam Kerja Seluruhnya dan Jenis Kelamin di Kabupaten Pelalawan, 2019 ..... <i>Population Aged 15 Years and Over Who Worked During the Previous Week by Total Working Hours and Sex in Pelalawan Regency, 2019</i> .....	63
3.2.6	Jumlah Penduduk Berumur 15 Tahun Ke Atas yang Bekerja Selama Seminggu yang Lalu Menurut Jumlah Jam Kerja Pada Pekerjaan Utama dan Jenis Kelamin di Kabupaten Pelalawan, 2019 ..... <i>Population Aged 15 Years and Over Who Worked During the Previous Week by Number of Working Hours on Main Industry and Sex in Pelalawan Regency, 2019</i> .....	64
3.2.7	Jumlah Penduduk Berumur 15 Tahun Ke Atas yang Bekerja Selama Seminggu yang Lalu Menurut Status Pekerjaan Utama dan Jenis Kelamin di Kabupaten Pelalawan, 2019 ..... <i>Population Aged 15 Years and Over Who Worked During the Previous Week by Main Employment Status and Sex in Pelalawan Regency, 2019</i> .....	65

#### **4. SOSIAL DAN KESEJAHTERAAN RAKYAT/SOCIAL AND WELFARE**

##### **4.1 PENDIDIKAN/EDUCATION**

4.1.1	Jumlah Sekolah, Guru, dan Murid Taman Kanak-Kanak (TK) di Bawah Kementerian Pendidikan dan Kebudayaan Menurut Kecamatan di Kabupaten Pelalawan, 2018/2019 dan 2019/2020..... <i>Number of Schools, Teachers, and Pupils in Kindergarten Under The Ministry of Education and Culture by Subdistrict in Pelalawan Regency, 2018/2019 dan 2019/2020</i> .....	75
4.1.2	Jumlah Sekolah, Guru, dan Murid Raudatul Athfal (RA) di Bawah Kementerian Agama Menurut Kecamatan di Kabupaten Pelalawan, 2018/2019 dan 2019/2020 ..... <i>Number of Schools, Teachers, and Pupils in Raudatul Athfal (RA) Under The Ministry of Religious Affairs by Subdistrict in Pelalawan Regency, 2018/2019 dan 2019/2020</i> .....	78



4.1.3	Jumlah Sekolah, Guru, dan Murid Sekolah Dasar (SD) di Bawah Kementerian Pendidikan dan Kebudayaan Menurut Kecamatan di Kabupaten Pelalawan, 2018/2019 dan 2019/2020.....	79
	<i>Number of Schools, Teachers, and Pupils in Primary Schools Under The Ministry of Education and Culture by Subdistrict in Pelalawan Regency, 2018/2019 dan 2019/2020.....</i>	79
4.1.4	Jumlah Sekolah, Guru, dan Murid Madrasah Ibtidaiyah (MI) di Bawah Kementerian Agama Menurut Kecamatan Menurut Kecamatan di Kabupaten Pelalawan, 2018/2019 dan 2019/2020.....	82
	<i>Number of Schools, Teachers, and Pupils in Madrasah Ibtidaiyah (MI) Under The Ministry of Religious Affairs by Subdistrict in Pelalawan Regency, 2018/2019 dan 2019/2020.....</i>	82
4.1.5	Jumlah Sekolah, Guru, dan Murid Sekolah Menengah Pertama (SMP) di Bawah Kementerian Pendidikan dan Kebudayaan Menurut Kecamatan di Kabupaten Pelalawan, 2018/2019 dan 2019/2020 .....	83
	<i>Number of Schools, Teachers, and Pupils in Junior High Schools Under The Ministry of Education and Culture by Subdistrict in Pelalawan Regency, 2018/2019 dan 2019/2020.....</i>	83
4.1.6	Jumlah Sekolah, Guru, dan Murid Madrasah Tsanawiyah (MTs) di Bawah Kementerian Agama Menurut Kecamatan di Kabupaten Pelalawan, 2018/2019 dan 2019/2020 .....	86
	<i>Number of Schools, Teachers, and Pupils in Madrasah Tsanawiyah (MTs) Under The Ministry of Religious Affairs by Subdistrict in Pelalawan Regency, 2018/2019 dan 2019/2020.....</i>	86
4.1.7	Jumlah Sekolah, Guru, dan Murid Sekolah Menengah Atas (SMA) di Bawah Kementerian Pendidikan dan Kebudayaan Menurut Kecamatan di Kabupaten Pelalawan, 2018/2019 dan 2019/2020 .....	87
	<i>Number of Schools, Teachers, and Pupils in Senior High Schools Under The Ministry of Education and Culture by Subdistrict in Pelalawan Regency, 2018/2019 dan 2019/2020.....</i>	87
4.1.8	Jumlah Sekolah, Guru, dan Murid Sekolah Menengah Kejuruan (SMK) di Bawah Kementerian Pendidikan dan Kebudayaan Menurut Kecamatan di Kabupaten Pelalawan, 2018/2019 dan 2019/2020 .....	90
	<i>Number of Schools, Teachers, and Pupils in Vocational High Schools Under The Ministry of Education and Culture by Subdistrict in Pelalawan Regency, 2018/2019 dan 2019/2020.....</i>	90
4.1.9	Jumlah Sekolah, Guru, dan Murid Madrasah Aliyah (MA) di Bawah Kementerian Agama Menurut Kecamatan di Kabupaten Pelalawan, 2018/2019 dan 2019/2020 .....	93

	<i>Number of Schools, Teachers, and Pupils in Madrasah Aliyah (MA) Under the Ministry of Religious Affairs by Subdistrict in Pelalawan Regency, 2018/2019 dan 2019/2020</i> .....	93
4.1.10	Jumlah Desa <sup>1</sup> /Kelurahan yang Memiliki Fasilitas Sekolah Menurut Kecamatan dan Tingkat Pendidikan di Kabupaten Pelalawan, 2014-2019.....	94
	<i>Number of Villages<sup>1</sup> Having Educational Facilities by Subdistrict and Educational Level in Pelalawan Regency, 2014-2019</i> .....	94
<b>4.2</b>	<b>KESEHATAN/HEALTH</b>	
4.2.1	Jumlah Desa <sup>1</sup> /Kelurahan Yang Memiliki Sarana Kesehatan Menurut Kecamatan di Kabupaten Pelalawan, 2014-2019.....	99
	<i>Number of Villages<sup>1</sup> Having Health Facilities by Subdistrict in Pelalawan Regency, 2014-2019</i> .....	99
4.2.2	Jumlah Tenaga Kesehatan Menurut Kecamatan di Kabupaten Pelalawan, 2019.....	105
	<i>Number of Medical Personnel by Subdistrict in Pelalawan Regency, 2019</i> .....	105
4.2.3	Jumlah Rumah Sakit Umum, Rumah Sakit Khusus, Rumah Sakit/ Rumah Bersalin, Puskesmas, Klinik/Balai Kesehatan, dan Posyandu, Menurut Kecamatan di Kabupaten Pelalawan, 2018-2019 .....	106
	<i>Number of General Hospital, Special Hospital, Maternity Hospital and Public Health Center, Medical Clinic, and Integrated Service Post, by Subdistrict in Pelalawan Regency, 2018-2019</i> .....	106
4.2.4	Banyaknya Kelahiran Menurut Penolong Kelahiran di Kabupaten Pelalawan, 2017-2019 .....	109
	<i>Number of Birth by Birth Attendant in Pelalawan Regency, 2017-2019</i> .....	109
4.2.5	Jumlah Persalinan Bayi, Bayi Lahir Hidup, dan Bayi Lahir Mati Menurut Kecamatan di Kabupaten Pelalawan, 2019.....	110
	<i>Number of Cares Baby Born, Baby Born Alive and Death, by Subdistrict in Pelalawan Regency, 2019</i> .....	110
4.2.6	Jumlah Posyandu, Jumlah Balita yang Ditimbang, Jumlah Balita Gizi Buruk Menurut Kecamatan di Kabupaten Pelalawan, 2019.....	111
	<i>Number of Posyandu's, Children under 5 Years of Age that have weighed, and Bad Nutrition, by Subdistrict in Pelalawan Regency, 2019</i> .....	111
4.2.7	Jumlah Cakupan Imunisasi Dasar Bayi Per Puskesmas Dirinci Menurut Kecamatan di Kabupaten Pelalawan, 2019.....	112

	<i>Number of Infant Who Got Immunitation by Public Health Centres and Subdistrict in Pelalawan Regency, 2019</i> .....	112
4.2.8	Sepuluh Penyakit Dengan Penderita Terbanyak di Kabupaten Pelalawan, 2019.....	113
	<i>Ten Diseases that Most Suffererd in Pelalawan Regency, 2019</i> .....	113
4.2.9	Jumlah Kasus DBD, Diare, TB dan Malaria menurut Kecamatan di Kabupaten Pelalawan, 2019.....	114
	<i>Number of Dengue, Diarrhea, TB and Malaria Cases by Subdistrict in Pelalawan Regency, 2019</i> .....	114
4.2.10	Jumlah Pasangan Usia Subur (PUS) dan Peserta KB Aktif Menurut Kecamatan di Kabupaten Pelalawan, 2019 .....	115
	<i>Number of Eligible Couples and Family Planning Participants by Subdistrict in Pelalawan Regency, 2019</i> .....	115
<b>4.3</b>	<b>AGAMA DAN SOSIAL LAINNYA/RELIGION AND OTHER SOCIAL AFFAIRS</b>	
4.3.1	Jumlah Tempat Peribadatan Menurut Kecamatan di Kabupaten Pelalawan, 2019.....	117
	<i>Number of Places of Worship by Sub District and Religion in Pelalawan Regency, 2019</i> .....	117
4.3.2	Jumlah Jama'ah Haji Menurut Usia dan Kecamatan di Kabupaten Pelalawan, 2019.....	118
	<i>Number of Hajj Pilgrims by Age and Subdistrict in Pelalawan Regency, 2019</i> .....	118
4.3.3	Jumlah Orang yang Berqurban, Serta Hewan Qurban di Kabupaten Pelalawan, 2019.....	119
	<i>Number of Population Who Did "Qurban", and Number of Cattle ("Qurban") in Pelalawan Regency, 2019</i> .....	119
4.3.4	Banyaknya Nikah Menurut Kecamatan di Kabupaten Pelalawan, 2018-2019.....	120
	<i>Numbers of Marriage by Subdistrict in Pelalawan Regency, 2018-2019</i>	120
4.3.5	Jumlah Desa <sup>1</sup> /Kelurahan yang Mengalami Bencana Alam <sup>2</sup> Menurut Kecamatan di Kabupaten Pelalawan, 2011-2018.....	121
	<i>Number of Villages<sup>1</sup> that Had Natural Disaster<sup>2</sup> by Subdistrict in Pelalawan Regency, 2011-2018</i> .....	121
4.3.6	Jumlah Organisasi Kemasyarakatan Berbadan Hukum yang Telah Melapor di Kabupaten Pelalawan Tahun 2015-2019 .....	122
	<i>Number of Legal Entity Public Organization That Have Reported in Pelalawan Regency, 2015-2019</i> .....	122

4.3.7	Tempat Tempat Bersejarah Menurut Kecamatan di Kabupaten Pelalawan, 2019..... <i>Number of Historical Places by Subdistrict in Pelalawan Regency, 2019.....</i>	123
4.3.8	Tempat Tempat Bersejarah Menurut Kecamatan di Kabupaten Pelalawan, 2019..... <i>Number of Historical Places by Subdistrict in Pelalawan Regency, 2019.....</i>	123
4.4.1	Garis Kemiskinan, Jumlah, dan Persentase Penduduk Miskin di Kabupaten Pelalawan Tahun 2011-2019..... <i>Poverty Line, Number, and Percentage Poor of Population and in Pelalawan Regency, 2011-2019 .....</i>	124
4.4.2	Indeks Kedalaman Kemiskinan dan Indeks Keparahan Kemiskinan di Kabupaten Pelalawan, 2011-2019 ..... <i>Poverty Gap Index and Poverty Severity Index in Pelalawan Regency, 2019.....</i>	125
4.4.2	Indeks Kedalaman Kemiskinan dan Indeks Keparahan Kemiskinan di Kabupaten Pelalawan, 2011-2019 ..... <i>Poverty Gap Index and Poverty Severity Index in Pelalawan Regency, 2019.....</i>	125
4.4.2	Indeks Kedalaman Kemiskinan dan Indeks Keparahan Kemiskinan di Kabupaten Pelalawan, 2011-2019 ..... <i>Poverty Gap Index and Poverty Severity Index in Pelalawan Regency, 2019.....</i>	126
4.4.2	Indeks Kedalaman Kemiskinan dan Indeks Keparahan Kemiskinan di Kabupaten Pelalawan, 2011-2019 ..... <i>Poverty Gap Index and Poverty Severity Index in Pelalawan Regency, 2019.....</i>	126
<b>4.5</b>	<b>KRIMINALITAS/CRIME</b>	
4.5.1	Jumlah Kejahatan yang Terjadi di Kabupaten Pelalawan Dirinci Menurut Bulan, 2019..... <i>Number of Crime Cases in Pelalawan Regency by Month, 2019.....</i>	127
4.5.2	Jumlah Pelanggaran Dirinci Menurut Bulan di Kabupaten Pelalawan, 2019..... <i>Number of Traffic Against Cases by Month in Pelalawan Regency, 2019.....</i>	127
4.5.2	Jumlah Pelanggaran Dirinci Menurut Bulan di Kabupaten Pelalawan, 2019..... <i>Number of Traffic Against Cases by Month in Pelalawan Regency, 2019.....</i>	129
4.5.3	Jumlah Pelanggaran Dirinci Menurut Bulan di Kabupaten Pelalawan, 2019..... <i>Number of Traffic Against Cases by Month in Pelalawan Regency, 2019.....</i>	129
4.5.3	Jumlah BPKB yang Dikeluarkan Menurut Jenis Kendaraan di Kabupaten Pelalawan, 2019..... <i>Number of BPKB Issued by Type of Vehicles in Pelalawan Regency, 2019.....</i>	130
4.5.3	Jumlah BPKB yang Dikeluarkan Menurut Jenis Kendaraan di Kabupaten Pelalawan, 2019..... <i>Number of BPKB Issued by Type of Vehicles in Pelalawan Regency, 2019.....</i>	130
4.5.4	Jumlah Kecelakaan Lalu Lintas yang Terjadi Setiap Bulan, Kondisi Korban dan Kerugian Materialnya di Kabupaten Pelalawan, 2019..... <i>Number of Traffic Accidents Each Month, Victims Condition and Material Lost in Pelalawan Regency, 2019.....</i>	131
4.5.4	Jumlah Kecelakaan Lalu Lintas yang Terjadi Setiap Bulan, Kondisi Korban dan Kerugian Materialnya di Kabupaten Pelalawan, 2019..... <i>Number of Traffic Accidents Each Month, Victims Condition and Material Lost in Pelalawan Regency, 2019.....</i>	131
<b>5.</b>	<b>PERTANIAN, KEHUTANAN, PETERNAKAN, DAN PERIKANAN/ AGRICULTURE, FORESTRY, LIVESTOCK, AND FISHERY</b>	
<b>5.1</b>	<b>HORTIKULTURA/HORTICULTURE</b>	
5.1.1	Luas Panen Tanaman Sayuran Menurut Kecamatan dan Jenis	

	Tanaman di Kabupaten Pelalawan (ha), 2018 dan 2019.....	141
	<i>Harvested Area of Vegetables by Subdistrict and Kind of Plant in Pelalawan Regency (ha), 2018 and 2019 .....</i>	141
5.1.2	Produksi Tanaman Sayuran Menurut Kecamatan dan Jenis Tanaman di Kabupaten Pelalawan (kwintal), 2018 dan 2019.....	145
	<i>Production of Vegetables by Subdistrict and Kind of Plant in Pelalawan Regency (quintal), 2018 and 2019 .....</i>	145
5.1.3	Luas Panen Tanaman Sayuran dan Buah–Buahan Semusim Menurut Jenis Tanaman di Kabupaten Pelalawan (ha), 2018 dan 2019.....	149
	<i>Harvested Area of Seasonal Vegetables and Fruits by Kind of Plant in Pelalawan Regency (ha), 2018 and 2019 .....</i>	149
5.1.4	Produksi Tanaman Sayuran dan Buah–Buahan Semusim Menurut Jenis Tanaman di Kabupaten Pelalawan (kwintal), 2018 dan 2019 ....	150
	<i>Production of Seasonal Vegetables and Fruits by Kind of Plant in Pelalawan Regency (quintal), 2018 and 2019 .....</i>	150
5.1.5	Luas Panen Tanaman Biofarmaka Menurut Kecamatan dan Jenis Tanaman di Kabupaten Pelalawan (m2), 2018 dan 2019 .....	151
	<i>Harvested Area of Medicinal Plants by Subdistrict and Kind of Plant in Pelalawan Regency (m2), 2018 and 2019 .....</i>	151
5.1.6	Produksi Tanaman Biofarmaka Menurut Kecamatan dan Jenis Tanaman di Kabupaten Pelalawan (kg), 2018 and 2019.....	153
	<i>Production of Medicinal Plants by Subdistrict and Kind of Plant in Pelalawan Regency (kg), 2018 and 2019.....</i>	153
5.1.7	Luas Panen Tanaman Biofarmaka Menurut Jenis Tanaman (m2), 2018 dan 2019 .....	155
	<i>Harvested Area of Medicinal Plants by Kind of Plant (m2), 2018 and 2019 .....</i>	155
5.1.8	Produksi Tanaman Biofarmaka Menurut Jenis Tanaman (kg), 2018 dan 2019 .....	156
	<i>Production of Medicinal Plants by Kind of Plant (kg), 2018 and 2019 ....</i>	156
5.1.9	Produksi Buah-buahan Menurut Jenis Tanaman Menurut Kecamatan di Kabupaten Pelalawan (kwintal), 2018 dan 2019.....	157
	<i>Production of Fruits by Kind of Plant by Subdistrict in Pelalawan Regency (quintal), 2018 and 2019 .....</i>	157
5.1.10	Produksi Buah–Buahan dan Sayuran Tahunan Menurut Jenis Tanaman (kwintal), 2018 dan 2019 .....	159
	<i>Production of Annual Fruits and Vegetables by Kind of Plant (quintal), 2018 and 2019 .....</i>	159

## **5.2 PERKEBUNAN/ESTATE CROPS**

5.2.1	Luas Areal Tanaman Perkebunan Menurut Kecamatan dan Jenis Tanaman (ha) di Kabupaten Pelalawan, 2018 dan 2019.....	160
	<i>Planted Area of Estate Crops by Subdistrict and Type of Crops (ha) in Pelalawan Regency, 2018 dan 2019.....</i>	160
5.2.2	Produksi Perkebunan Menurut Kecamatan dan Jenis Tanaman (ton) di Kabupaten Pelalawan, 2018 dan 2019.....	162
	<i>Production of Estate by Subdistrict and Type of Crops (ton) in Pelalawan Regency, 2018 and 2019.....</i>	162

## **5.3 PETERNAKAN/LIVESTOCK**

5.3.1	Jumlah Populasi Ternak Menurut Jenis Per Kecamatan di Kabupaten Pelalawan (Ekor), 2019.....	164
	<i>Number of Cattle by Kind and Subdistrict in Pelalawan Regency (Head), 2019.....</i>	164
5.3.2	Jumlah Populasi Ternak Unggas Menurut Jenis Per Kecamatan di Kabupaten Pelalawan, 2019 (Ekor).....	166
	<i>Number of Poultry by Kind and Subdistrict in Pelalawan Regency (Head), 2019.....</i>	166
5.3.3	Jumlah Ternak Dipotong Dirinci Menurut Kecamatan di Kabupaten Pelalawan (Ekor), 2019.....	167
	<i>Number of Registered Slaughtered Cattle by Subdistrict in Pelalawan Regency (Head), 2019.....</i>	167
5.3.4	Jumlah Populasi Ternak Unggas Menurut Jenis Per Kecamatan di Kabupaten Pelalawan (Ekor), 2019.....	169
	<i>Number of Poultry by Kind and Subdistrict in Pelalawan Regency (Head), 2019.....</i>	169

## **5.4 PERIKANAN/FISHERY**

5.4.1	Sungai dan Potensi Perikanan Menurut Kecamatan di Kabupaten Pelalawan, 2019.....	170
	<i>River and Fishery Potential by Subdistrict in Pelalawan Regency, 2019</i>	170
5.4.2	Danau dan Potensi Perikanan Menurut Kecamatan di Kabupaten Pelalawan, 2019.....	171
	<i>Lake and Fishery Potential by Subdistrict in Pelalawan Regency, 2019.</i>	171

5.4.3	Jumlah Armada Perikanan Menurut Kecamatan di Kabupaten Pelalawan, 2019.....	172
	<i>Number of Fishing Boats by Subdistrict in Pelalawan Regency, 2019....</i>	172
5.4.4	Jumlah Alat Tangkap Perikanan Menurut Kecamatan di Kabupaten Pelalawan, 2019.....	173
	<i>Number of Fishing Catchers by Subdistrict in Pelalawan Regency, 2018</i>	173
5.4.5	Produksi Perikanan Menurut Jenis dan Kecamatan di Pelalawan Regency (Ton), 2019 .....	174
	<i>Fishery Production by Kind and Subdistrict in Pelalawan Regency (Ton), 2019.....</i>	174
<b>6.</b>	<b>INDUSTRI, PERTAMBANGAN, DAN ENERGI/INDUSTRY, MINING, AND ENERGY</b>	
<b>6.1</b>	<b>INDUSTRI/INDUSTRY</b>	
6.1.1	Industri Kecil Menurut Jenisnya, Jumlah Tenaga Kerja dan Jumlah Investasi di Kabupaten Pelalawan, 2019 .....	181
	<i>Manufacturing Industry by Kind, Number of Workers and Investment in Pelalawan Regency, 2019.....</i>	181
<b>6.2</b>	<b>ENERGI/ENERGY</b>	
6.2.1	Daya Terpasang, Produksi, dan Distribusi Listrik PT. PLN (Persero) pada Cabang/Ranting PLN Menurut Kecamatan di Kabupaten Pelalawan, 2019.....	182
	<i>Installed Electricity Power, Production, and Distribution of PT. PLN (Persero) at PLN Branch by Subdistrict in Pelalawan Regency, 2019.....</i>	182
6.2.2	Jumlah Pelanggan Listrik Menurut Kecamatan di Kabupaten Pelalawan, 2019.....	183
	<i>Number of Electricity Customers by Subdistrict in Pelalawan Regency, 2019.....</i>	183
6.2.3	Banyaknya produksi Tenaga Listrik dirinci Jenis Pelanggan di Kabupaten Pelalawan, 2018-2019 .....	184
	<i>The Utilization of Electricity by Kind of Consumers in Pelalawan Regency, 2018-2019.....</i>	184
6.2.4	Jumlah Pelanggan dan Air yang Disalurkan Menurut Kecamatan di Kabupaten Pelalawan, 2018.....	185

	<i>Number of Customers and Distributed Water by Subdistrict in Pelalawan Regency, 2018</i> .....	185
6.2.5	Produksi Air Bersih Menurut Sumber Air yang Digunakan di Kabupaten Pelalawan, 2018.....	186
	<i>Production Water Supply by Source in Pelalawan Regency, 2018</i> .....	186
<b>7.</b>	<b>PARIWISATA/TOURISM</b>	
7.1	Jumlah Rumah Makan/Restoran Menurut Kecamatan di Kabupaten Pelalawan, 2016–2019 .....	191
	<i>Number of Restaurants by Subdistrict in Pelalawan Regency, 2016–2019</i> .....	191
7.2	Jumlah Perusahaan/Usaha Jasa Akomodasi, Kamar, dan Tempat Tidur Menurut Klasifikasi Hotel/Jasa Akomodasi di Kabupaten Pelalawan, 2018.....	192
	<i>Number of Companies Businesses in Accommodation, Rooms, and Beds by Classification of Hotels/Accommodation Services in Pelalawan Regency, 2018</i> .....	192
<b>8.</b>	<b>TRANSPORTASI DAN KOMUNIKASI/TRANSPORTATION AND COMMUNICATION</b>	
<b>8.1</b>	<b>TRANSPORTASI/TRANSPORTATION</b>	
8.1.1	Panjang Jalan Menurut Tingkat Kewenangan Pemerintahan di Kabupaten Pelalawan (km), 2016-2017 .....	199
	<i>Length of Roads by Level of Government Authority in Pelalawan Regency (km), 2016-2017</i> .....	199
8.1.2	Panjang Jalan Menurut Jenis Permukaan Jalan di Kabupaten Pelalawan (km), 2016-2017 .....	200
	<i>Length of Roads by Type of Road Surface in Pelalawan Regency (km), 2016-2017</i> .....	200
8.1.3	Panjang Jalan Menurut Kondisi Jalan di Kabupaten Pelalawan (km), 2016-2017.....	201
	<i>Length of Roads by Condition of Roads in Pelalawan Regency (km), 2016-2017</i> .....	201
8.1.4	Jumlah Kendaraan Angkutan Darat Bermotor Menurut Kecamatan dan Jenis Kendaraan di Kabupaten Pelalawan, 2018 .....	202



	<i>Number of Motor Vehicles by Subdistrict and Type of Vehicle in Pelalawan Regency, 2018</i> .....	202
8.1.5	Jumlah Kendaraan Bermotor Yang Diuji di Dinas Perhubungan Kabupaten Pelalawan, 2017-2018 .....	203
	<i>Number of Motor Vehicles Tested at Board Transportation, of Pelalawan Regency, 2017-2018</i> .....	203
8.1.6	Jumlah Angkutan Sungai dan Laut Menurut Jenisnya di Kabupaten Pelalawan, 2018.....	204
	<i>Number of River and Sea's Vehicles in Pelalawan Regency, 2018</i> .....	204
<b>8.2</b>	<b>KOMUNIKASI/COMMUNICATION</b>	
8.2.1	Jumlah Kantor Pos Pembantu Menurut Kecamatan di Kabupaten Pelalawan, 2016-2019 .....	205
	<i>Number of Post Offices Subsidiaries by Subdistrict in Pelalawan Regency, 2016-2019</i> .....	205
8.2.2	Jumlah Kantor Pos Pembantu Menurut Kecamatan di Kabupaten Pelalawan, 2016-2019 .....	206
	<i>Number of Post Offices Subsidiaries by Subdistrict in Pelalawan Regency, 2016-2019</i> .....	206
<b>9.</b>	<b>PERBANKAN, KOPERASI, DAN HARGA-HARGA/BANKING, COOPERATIVE, AND PRICES</b>	
<b>9.1</b>	<b>PERBANKAN/BANKING</b>	
9.1.1	Jumlah Kantor Bank Menurut Tingkatan dan Kelompok Bank di Kabupaten Pelalawan, 2018.....	213
	<i>Number of Bank Offices by Level and Group in Pelalawan Regency, 2018</i>	213
9.1.2	Jumlah Kantor Bank Menurut Tingkatan dan Kelompok Bank di Kabupaten Pelalawan (Juta Rupiah), 2018 .....	214
	<i>Number of Bank Offices by Level and Group in Pelalawan Regency (Million Rupiahs), 2018</i> .....	214
9.1.3	Jumlah Perusahaan Menurut Bentuk Badan Hukum di Kabupaten Pelalawan, 2016-2018 .....	215
	<i>Number of Establishments by Type of Business Entity in Pelalawan Regency, 2016-2018</i> .....	215
9.1.4	Penerbitan SIUP di Kabupaten Pelalawan, 2017-2018.....	216
	<i>Publishing of SIUP in Pelalawan Regency, 2017-2018</i> .....	216

## **9.2 KOPERASI/COOPERATIVE**

9.2.1	Jumlah Koperasi Aktif Menurut Kecamatan di Kabupaten Pelalawan, 2016-2019.....	217
	<i>Number of Active Cooperative by Subdistrict in Pelalawan Regency, 2016-2019 .....</i>	217
9.2.2	Jumlah Koperasi Menurut Jenis Koperasi dan Kecamatan di Kabupaten Pelalawan, 2019.....	218
	<i>Number of Cooperative by Kind of Cooperative and Subdistrict in Pelalawan Regency, 2019.....</i>	218
9.2.3	Jumlah Koperasi dan Keanggotaannya di Kabupaten Pelalawan, 2019	219
	<i>Number of Cooperative Units and Members in Pelalawan Regency, 2019</i>	219
9.2.4	Struktur Permodalan, Volume Usaha dan Aset Koperasi di Kabupaten Pelalawan (Juta Rupiah), 2019 .....	220
	<i>Capital Structure, Business Volume, and Cooperative Assets in Pelalawan Regency (Million Rupiah), 2019 .....</i>	220

## **10. PENGELUARAN PENDUDUK/POPULATION EXPENDITURE**

10.1	Rata-rata Pengeluaran per Kapita Sebulan Menurut Kelompok Komoditas (rupiah) di Kabupaten Pelalawan, 2018 dan 2019 .....	227
	<i>Monthly Average Expenditure per Capita by Commodity Group (rupiahs) in Pelalawan Regency, 2018 and 2019.....</i>	227
10.2	Persentase Pengeluaran per Kapita Sebulan Menurut Kelompok Komoditas di Kabupaten Pelalawan, 2018 dan 2019 .....	228
	<i>Percentage of Monthly Expenditure per Capita by Commodity Group in Pelalawan Regency 2018 and 2019 .....</i>	228

## **11. PERDAGANGAN/TRADE**

11.1	Jumlah Sarana Perdagangan Menurut Jenisnya di Kabupaten Pelalawan, 2016-2019 .....	233
	<i>Number of Trading Facilities by Type of Facility in Pelalawan Regency, 2016-2019 .....</i>	233

## **12. SISTEM NERACA REGIONAL/SYSTEM OF REGIONAL ACCOUNTS**

12.1.	Produk Domestik Regional Bruto Kabupaten Pelalawan Atas Dasar Harga Berlaku Menurut Lapangan Usaha (miliar rupiah), 2015-2019	241
	<i>Gross Regional Domestic Product of Pelalawan Regency at Current</i>	

	<i>Market Prices by Industry (billion rupiahs), 2015-2019</i> .....	241
12.2	Produk Domestik Regional Bruto Kabupaten Pelalawan Atas Dasar Harga Konstan 2010 Menurut Lapangan Usaha (miliar rupiah), 2015-2019.....	243
	<i>Gross Regional Domestic Product of Pelalawan Regency at 2010 Constant Market Prices by Industry (billion rupiahs), 2015-2019</i> .....	243
12.3	Distribusi Persentase Produk Domestik Regional Bruto Kabupaten Pelalawan Atas Dasar Harga Berlaku Menurut Lapangan Usaha, 2015-2019.....	245
	<i>Percentage Distribution of Gross Regional Domestic Product of Pelalawan Regency at Current Market Prices by Industry, 2015-2019</i> ....	245
12.4	Laju Pertumbuhan Produk Domestik Regional Bruto Kabupaten Pelalawan Atas Dasar Harga Konstan 2010 Menurut Lapangan Usaha (persen), 2015-2019.....	247
	<i>Growth Rate of Gross Regional Domestic Product of Pelalawan Regency at 2010 Constant Market Prices by Industry (percent), 2015-2019</i> .....	247
12.5	Produk Domestik Regional Bruto Atas Dasar Harga Berlaku Menurut Jenis Pengeluaran di Kabupaten Pelalawan (miliar rupiah), 2015-2019.....	249
	<i>Gross Regional Domestic Product at Current Market Prices by Type of Expenditure in Pelalawan Regency (billion rupiahs), 2015-2019</i> .....	249
12.6	Produk Domestik Regional Bruto Atas Dasar Harga Konstan 2010 Menurut Jenis Pengeluaran di Kabupaten Pelalawan (miliar rupiah), 2015-2019.....	250
	<i>Gross Regional Domestic Product at 2010 Constant Market Prices by Type of Expenditure in Pelalawan Regency (billion rupiahs), 2015-2019</i> .....	250
<b>13.</b>	<b>PERBANDINGAN ANTAR KABUPATEN KOTA/REGENCY/MUNICIPAL COMPARISON</b>	
13.1	Jumlah Penduduk Menurut Kabupaten/Kota di Provinsi Riau (ribu), 2015-2019.....	257
	<i>Population by Regency/Municipality in Riau Province (thousand), 2015-2019</i> .....	257
13.2	Laju Pertumbuhan Produk Domestik Regional Bruto Atas Dasar Harga Konstan 2010 Menurut Kabupaten/Kota di Provinsi Riau (persen), 2015-2019 .....	258

	<i>Rate of Growth of Gross Regional Domestic Products at Constant 2010 Prices by Regency/Municipality in Riau Province (percent), 2015-2019 .</i>	258
13.3	Jumlah Penduduk Miskin Menurut Kabupaten/Kota di Provinsi Riau (ribu), 2015-2019.....	259
	<i>Number of Poor Population by Regency/Municipality in Riau Province (thousand), 2015-2019 .....</i>	259
13.4	Indeks Pembangunan Manusia Menurut Kabupaten/Kota di Provinsi Riau, 2015-2019 .....	260
	<i>Human Development Index by Regency/Municipality in Riau Province, 2015-2019 .....</i>	260
13.5	Tingkat Pengangguran Terbuka (TPT) Menurut Kabupaten/Kota di Provinsi Riau, 2015-2019 .....	261
	<i>Unemployment Rate by Regency/Municipality in Riau Province, 2015-2019.....</i>	261
13.6	Persentase Penduduk Miskin Menurut Kabupaten/Kota di Provinsi Riau, 2015-2019.....	262
	<i>Percentage of Poor People by Regency/Municipality in Riau Province, 2015-2019.....</i>	262
13.7	Upah Minimum Kabupaten/Kota (UMK) di Provinsi Riau (Rupiah), 2015-2019.....	263
	<i>Population by Regency/Municipality in Riau Province (rupiah), 2015-2019.....</i>	263



## DAFTAR GAMBAR/LIST OF FIGURES

	Halaman <i>Page</i>
1.1 Persentase Wilayah Kecamatan di Kabupaten Pelalawan.....	6
<i>Percentage of Total Area of Subdistrict in Pelalawan.....</i>	6

<https://pelalawankab.bps.go.id>



## PENJELASAN UMUM/EXPLANATORY NOTES

Tanda-tanda, satuan-satuan, dan lain-lainnya yang digunakan dalam publikasi ini adalah sebagai berikut:

*Symbols, measurement units, and acronyms which are used in this publication, are as follows:*

### 1. TANDA-TANDA/SYMBOLS

Data tidak tersedia/Data not available .....	: ...
Tidak ada atau nol /Null or zero .....	: -
Data dapat diabaikan/Data negligible .....	: 0
Tanda decimal/Decimal point .....	: ,
Data tidak dapat ditampilkan/Not applicable .....	: NA
Angka estimasi/Estimated figures .....	: e
Angka diperbaiki/Revised figures .....	: r
Angka sementara/Preliminary figures .....	: x
Angka sangat sementara/Very preliminary figures .....	: xx
Angka sangat sangat sementara/Very very preliminary figures .....	: xxx

### 2. SATUAN/UNITS

barel/barrel .....	: 158,99 liter/litres = 1/6,2898 m <sup>3</sup>
hektar (ha)/hectare (ha) .....	: 10 000 m <sup>2</sup>
kilometer (km)/kilometres (km) .....	: 1 000 meter/meters (m)
knot/knot .....	: 1,8523 km/jam (km/hour)
kuintal/quintal .....	: 100 kg
KWh .....	: 1 000 Watt hour
MWh .....	: 1 000 KWh
liter (untuk beras)/litre (for rice) .....	: 0,80 kg
MMSCF .....	: 1/35,3 m <sup>3</sup>
metrik ton (m.ton)/metric ton (m. ton) .....	: 0,98421 long ton = 1 000 kg
ons/ounce .....	: 28,31 gram/grams
ton .....	: 1 000 kg

Satuan lain: buah, dus, butir, helai/lembar, kaleng, batang, pulsa, ton kilometer (ton-km), jam, menit, persen (%).

*Other units: unit, pack, pieces, sheet, tin, pulse, ton-kilometres(ton-km), hour, minute, percent (%).*

Perbedaan angka di belakang koma disebabkan oleh pembulatan angka.  
*The difference in decimal numbers is caused by rounding.*





## KEADAAN GEOGRAFIS KABUPATEN PELALAWAN

*Pelalawan Regency Geographic Condition*

### LETAK ASTRONOMIS

*Astronomical Position*

1,25' LU - 0,20' LS  
100,42' - 1103,28' BT

### BATAS-BATAS

TIMUR : Provinsi Kepulauan Riau  
SELATAN : Kabupaten Indragiri Hilir  
BARAT : Kabupaten Kampar dan Kota Pekanbaru  
UTARA : Kabupaten Siak dan Kabupaten Kep. Meranti

### Borders

East : Kepulauan Riau Province  
South : Indragiri Hilir Regency  
West : Kampar Regency and Pekanbaru Municipality  
North : Siak and Kepulauan Meranti Regency

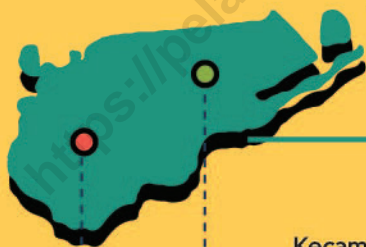

### LUAS WILAYAH PELALAWAN

*Total Area of Pelalawan*

13.067,29  $\text{km}^2$   
sq.km

Kecamatan Teluk Meranti

Kecamatan Pangkalan Kerinci

217,26  $\text{km}^2$   
sq.km

KECAMATAN DENGAN

**LUAS TERKECIL**

*Subdistrict with the smallest area*

4.113,03  $\text{km}^2$   
sq.km

KECAMATAN DENGAN

**LUAS TERBESAR**

*Subdistrict with the largest area*



**PENJELASAN TEKNIS**

1. **Luas wilayah** adalah sebuah daerah yang dikuasai atau menjadi teritorial dari sebuah kedaulatan
2. **Tinggi wilayah** adalah tinggi rata-rata wilayah diukur dari ketinggian rata-rata permukaan air laut, yaitu ketinggian rata-rata pasang dan surut dihitung sebagai NOL-dpl.
3. **Jarak antar wilayah** merupakan panjang jalan utama yang ditempuh dari satu wilayah ke wilayah yang lain.
4. **Hari hujan** adalah banyaknya hari yang curah hujannya lebih besar atau sama dengan 0,5 mm<sup>3</sup> dalam sehari.
5. **Curah hujan** adalah jumlah air yang jatuh di permukaan tanah datar selama periode tertentu yang diukur dengan satuan tinggi (mm) di atas permukaan horizontal bila tidak terjadi evaporasi, runoff, dan infiltrasi.

**TECHNICAL NOTES**

1. **The total area** is the wide of controlled area or territory of sovereign.
2. **The height of area** is the average height of the area measured from the mean sea level altitude. The average height of the tides and lows of sea level is calculated as NOL-dpl
3. **The distance between area** is the length of the main road traveled from one region to another.
4. **The rainy day** is the number of days that it rain more than or equal to 0,5 mm<sup>3</sup> in a day.
5. **Rainfall** is the amount of water falling on flat ground surface during a certain period that measured in height (mm) on a horizontal surface without of evaporation, runoff, and infiltration.

**ULASAN****DESCRIPTION****KEADAAN GEOGRAFI**

Kabupaten Pelalawan terletak di Pesisir Pantai Timur Pulau Sumatera antara 1,25' Lintang Utara sampai 0,20' Lintang Selatan dan antara 100,42' Bujur Timur sampai 103,28' Bujur Timur.

## Sebelah Utara

- Kabupaten Siak (Kecamatan Sungai Apit dan Kecamatan Siak);
- Kabupaten Kepulauan Meranti (Kecamatan Tebing Tinggi);

## Sebelah Selatan

- Kabupaten Indragiri Hilir (Kecamatan Kateman, Kecamatan Mandah, dan Kecamatan Gaung);
- Kabupaten Indragiri Hulu (Kecamatan Rengat, Kecamatan Pasir Penyau, Kecamatan Peranap, dan Kecamatan Kuala Cenayu);
- Kabupaten Kuantan Singingi (Kecamatan Kuantan Hilir, dan Kecamatan Singingi);

## Sebelah Barat

- Kabupaten Kampar (Kecamatan Kampar Kiri, Kecamatan Siak Hulu); Kota Pekanbaru (Kecamatan Rumbai dan Tenayan Raya);

## Sebelah Timur

- Provinsi Kepulauan Riau.

**GEOGRAPHY CONDITION**

*Pelalawan Regency is located in the East Coastal Sumatra between 1,25' North latitude to 0,20' south latitude and between 100,42' East longitude to 103,28' east longitude with boundary is:*

*To the North*

- *Sungai Apit Subdistrict and Siak Subdistrict of Siak Regency;*
- *Tebing Tinggi Subdistrict of Kepulauan Meranti Regency;*

*To the South*

- *Kateman Subdistrict, Mandah Subdistrict, Gaung Subdistrict of Indragiri Hilir Regency;*
- *Rengat Subdistrict, Pasir Penyau Subdistrict, Peranap Subdistrict and Kuala Cenayu of Indragiri Hulu Regency;*
- *Kuantan Hilir Subdistrict and Singingi Subdistrict of Kuantan Singingi Regency.*

*To the West*

- *Kampar Kiri Subdistrict and Siak Hulu of Kampar Regency; Rumbai Subdistrict and Tenayan Subdistrict of Pekanbaru city*

*To the East*

- *Kepulauan Riau Province.*

Luas wilayah Kabupaten Pelalawan kurang lebih 13.067,29 Km<sup>2</sup>. Kabupaten Pelalawan terdiri dari 12 kecamatan dengan kecamatan terluas adalah Kecamatan Teluk Meranti yaitu 4.113,03 Km<sup>2</sup> (31,48 %) dan yang paling kecil adalah Kecamatan Pangkalan Kerinci dengan luas 217,26 Km<sup>2</sup> atau 1,66 % dari luas Kabupaten Pelalawan.

Jarak lurus ibukota kecamatan yang terdekat dengan ibukota kabupaten adalah ibukota Kecamatan Pangkalan Kerinci  $\pm 0$  km. Sedangkan jarak yang terjauh adalah ibukota Kecamatan Kuala Kampar (Teluk Dalam) sejauh 159,2 km (Tabel 1.1.2)

*The total area Pelalawan approximately 13.067,29 Km<sup>2</sup>. Pelalawan Regency consists of 12 Subdistricts with the largest Subdistrict is the Teluk Meranti Subdistrict around 4.113,03 Km<sup>2</sup> (31,48 %) and the smallest is the Pangkalan Kerinci Subdistrict with an area of 217,26 Km<sup>2</sup> or 1,66 % of the total Pelalawan.*

*Distance straight capital Subdistrict nearest to the capital city is the capital of Pangkalan Kerinci Subdistrict  $\pm 0$  km. The farthest distance is the capital city of Kuala Kampar Subdistrict (Teluk Dalam) as far as 159,2 km (Table 1.1.2)*

**Gambar** 1.1  
**Figures**

**Persentase Wilayah Kecamatan di Kabupaten Pelalawan**  
**Percentage of Total Area of Subdistrict in Pelalawan Regency**

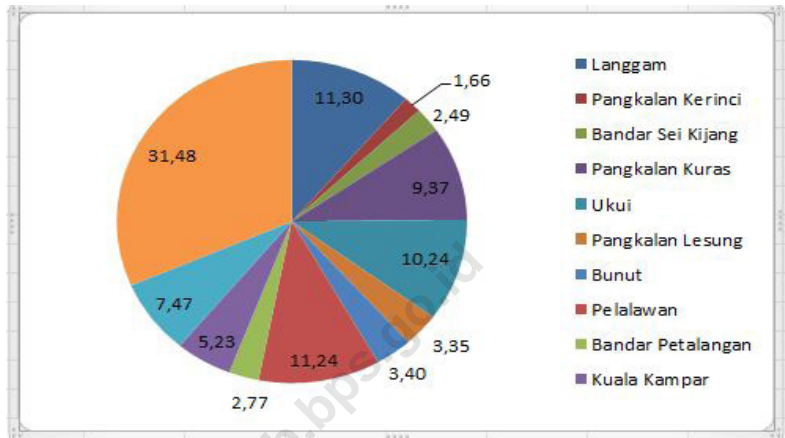

Sumber/Source: Kementerian Dalam Negeri/Ministry of Home Affairs

## 1.1 KEADAAN GEOGRAFI GEOGRAPHY CONDITION

**Tabel** 1.1.1 **Luas Daerah dan Jumlah Pulau Menurut Kecamatan di Kabupaten Pelalawan, 2019**  
**Table** 1.1.1 **Total Area and Number of Islands by Subdistrict in Pelalawan Regency, 2019**

Kecamatan Subdistrict	Ibukota Kecamatan Capital of Subdistrict	Luas Total Area (km <sup>2</sup> /sq.km)
(1)	(2)	(3)
Langgam	Langgam	1 476,29
Pangkalan Kerinci	Pangkalan Kerinci	217,26
Bandar Sei Kijang	Sekijang	325,03
Pangkalan Kuras	Sorek Satu	1 224,55
Ukui	Ukui Satu	1 337,47
Pangkalan Lesung	Pangkalan Lesung	438,08
Bunut	Pangkalan Bunut	444,65
Pelalawan	Pelalawan	1 469,38
Bandar Petalangan	Rawang Empat	361,85
Kuala Kampar	Teluk Dalam	683,39
Kerumutan	Kerumutan	976,31
Teluk Meranti	Teluk Meranti	4 113,03
<b>Pelalawan</b>		<b>13 067,29</b>



Lanjutan Tabel/*Continued Table 1.1.1*

<b>Kecamatan Subdistrict</b>	<b>Persentase terhadap Luas Provinsi Percentage to Province's Area</b>
(1)	(4)
Langgam	11,30
Pangkalan Kerinci	1,66
Bandar Sei Kijang	2,49
Pangkalan Kuras	9,37
Ukui	10,24
Pangkalan Lesung	3,35
Bunut	3,40
Pelalawan	11,24
Bandar Petalangan	2,77
Kuala Kampar	5,23
Kerumutan	7,47
Teluk Meranti	31,48
<b>Pelalawan</b>	<b>100,00</b>

Sumber/*Source*: Kementerian Dalam Negeri/*Ministry of Home Affairs*

**Tabel**  
**Table** 1.1.2

**Tinggi Wilayah dan Jarak ke Ibukota di Kabupaten Pelalawan, 2019**  
**Altitude and Distance to the Capital in Pelalawan Regency, 2019**

Kecamatan Subdistrict	Tinggi Wilayah (mdpl) Altitude (m a.s.l)	Jarak ke Ibukota Distance to the Capital
(1)	(2)	(3)
Langgam	30	20,10
Pangkalan Kerinci	15	0,00
Bandar Sei Kijang	35	26,20
Pangkalan Kuras	32	36,30
Ukui	40	66,20
Pangkalan Lesung	30	56,30
Bunut	25	35,40
Pelalawan	5	27,30
Bandar Petalangan	20	45,20
Kuala Kampar	2	159,20
Kerumutan	10	74,20
Teluk Meranti	3	84,10
<b>Pelalawan</b>		<b>65,00</b>

Sumber/Source: Kementerian Dalam Negeri/Ministry of Home Affairs

## 1.2 IKLIM CLIMATE

**Tabel** 1.2.1 **Rata-rata Suhu dan Kelembaban Udara Menurut Bulan di Kabupaten Pelalawan, 2019**  
*Total Area and Number of Islands by Subdistrict in Pelalawan Regency, 2019*

Bulan Month	Suhu Udara Temperature (°C)			Kelembaban Udara Humidity (%)		
	Maks Max	Min	Rata-rata Average	Maks Max	Min	Rata-rata Average
(1)	(2)	(3)	(4)	(5)	(6)	(7)
Januari/January	34,4	22,0	27,0	98	48	84
Februari/February	34,5	20,9	27,2	98	50	80
Maret/March	34,6	22,0	27,1	98	46	81
April/April	35,6	21,2	27,4	100	52	85
Mei/May	36,5	23,0	28,0	100	48	83
Juni/June	34,6	22,1	27,4	100	53	85
Juli/July	35,0	21,4	27,4	99	54	82
Agustus/August	34,8	21,8	27,5	99	48	80
September/September	35,1	21,0	27,1	99	48	81
Oktober/October	34,4	21,4	26,8	98	53	84
November/November	35,0	21,0	27,2	100	41	85
Desember/December	34,8	22,4	26,8	98	55	85

Sumber/Source: BMKG Stasiun Meteorologi Kampar, Riau/Indonesian Agency for Meteorology, Climatology and Geophysics - Climatology Station of Kampar, Riau

**Tabel**  
**Table** 1.2.2

**Jumlah Curah Hujan dan Hari Hujan Menurut Bulan di Kabupaten Pelalawan, 2019**  
**Amount of Precipitation and Number of Rainy Days by Month in Pelalawan Regency, 2019**

<b>Bulan</b> <b>Month</b>	<b>Curah Hujan</b> <b>Rainfall (Mm)</b>	<b>Hari Hujan</b> <b>Rainday</b>
(1)	(2)	(3)
Langgam	313	14
Pangkalan Kerinci	81	5
Bandar Sei Kijang	73	6
Pangkalan Kuras	319	15
Ukui	92	6
Pangkalan Lesung	135	11
Bunut	66	4
Pelalawan	61	3
Bandar Petalangan	34	8
Kuala Kampar	202	18
Kerumutan	304	11
Teluk Meranti	136	13

Sumber/Source: BMKG Stasiun Meteorologi Kampar, Riau/ Indonesian Agency for Meteorology, Climatology and Geophysics - Climatology Station of Kampar, Riau





LAKI-LAKI  
Male

2.059 Orang  
people



PEREMPUAN  
Female

2.760 Orang  
people

MEMILIKI JABATAN ESELON  
Have Echelon rank

460 Orang  
people

246 Orang  
people

JUMLAH  
PEGAWAI NEGERI SIPIL  
PEMERINTAH DAERAH  
PELALAWAN 2019

Number of Pelalawan's Government  
Civil Servant

66%

Lulusan S1,S2,S3  
University Graduates

MENURUT GOLONGAN

Hierarchy Rank

1

20 Orang  
people

2

791 Orang  
people

3

3.138 Orang  
people

4

870 Orang  
people



## PENJELASAN TEKNIS

1. **Desa** adalah kesatuan masyarakat hukum yang memiliki batas wilayah yang berwenang untuk mengatur dan mengurus urusan pemerintahan, kepentingan masyarakat setempat berdasarkan prakarsa masyarakat, hak asal usul, dan/atau hak tradisional yang diakui dan dihormati dalam sistem pemerintahan Negara Kesatuan Republik Indonesia.
2. **Kelurahan** adalah pembagian wilayah administratif di Indonesia di bawah kecamatan. Dalam konteks otonomi daerah di Indonesia, Kelurahan merupakan wilayah kerja Lurah sebagai Perangkat Daerah Kabupaten atau kota. Kelurahan dipimpin oleh seorang Lurah yang berstatus sebagai Pegawai Negeri Sipil.
3. **Anggota Dewan Perwakilan Rakyat Daerah (DPRD)** dipilih melalui pemilihan umum (pemilu) dan dilantik dalam masa jabatan lima tahun.
4. **Pegawai negeri** adalah pegawai yang telah memenuhi syarat yang ditentukan, diangkat oleh pejabat yang berwenang dan diserahi tugas dalam suatu jabatan negeri, atau diserahi tugas negara lainnya, dan digaji berdasarkan peraturan perundang-undangan yang berlaku.

## TECHNICAL NOTES

1. **The village** is a legal community unity that has the territorial boundaries that are authorized to regulate and administer government affairs, the interests of local communities based on community initiatives, rights of origin, and / or traditional rights recognized and respected within the system of government of the Unitary State of the Republic of Indonesia.
2. **Kelurahan** is the division of administrative territory in Indonesia under the kecamatan. In the context of regional autonomy in Indonesia, Kelurahan is the work area of the Village Head as a Regional Device of a Regency or City. Kelurahan is headed by a Lurah who is a civil servant.
3. **The Regional House of Representatives (DPRD)** members are elected through a general election and appointed for a five-years membership.
4. **Government employees** is an employee who has met the prescribed requirements, is appointed by an authorized official and assigned a duty in a public office, or assigned to another state duty, and remunerated under applicable laws and regulations.



**ULASAN****DESCRIPTION****WILAYAH ADMINISTRATIF****ADMINISTRATIVE AREA**

Pada tahun 2019, kecamatan di Kabupaten Pelalawan berjumlah 12 kecamatan, dengan 14 Kelurahan dan 104 Desa. Jumlah RT dan RW di Kabupaten Pelalawan berjumlah sebanyak 2.005 dan 681.

*In 2019, the Subdistricts in Pelalawan Regency amounted to 12 Subdistricts, with 14 kelurahan and 104 Villages, both of them same as previous year. The number of RT and RW in 2019 is 2.005 RT and 681 RW.*

**SUMBER DAYA MANUSIA****HUMAN RESOURCES**

Jumlah pegawai negeri sipil di Kabupaten Pelalawan pada tahun 2019 sebanyak 4.819 orang. Komposisi pegawai negeri didominasi lulusan Sarjana yaitu 66,50 % (3.205 orang) dan lulusan Diploma yaitu 19,02 % (917 orang). Sedangkan jumlah pegawai negeri terbanyak ada di Dinas Pendidikan mencapai 2.336 orang dengan jumlah lulusan Sarjana sebanyak 1.798 orang dan lulusan Diploma sebanyak 399 orang.

*The number of civil servants in the Pelalawan government in 2019 as many as 4.819 people. The composition of the civil servants are dominated by Bachelor graduates 66,50 % (3.205 people) and Diploma graduates 19,02 % (917 people). While the highest number of civil servants in the Department of Education that reached 2.336 people by the number of 1.798 Bachelor graduates and 399 Diploma graduates.*

**DEWAN PERWAKILAN RAKYAT DAERAH****REGIONAL HOUSE OF REPRESENTATIVES**

Anggota DPRD Kabupaten Pelalawan tahun 2019 adalah 34 orang, yang terdiri dari 32 laki-laki dan 2 perempuan. Fraksi dengan jumlah anggota terbanyak adalah fraksi Golkar.

*The number of members of parliament of Pelalawan in 2019 as many as 34 people, consist off 32 male and 2 female. Faction with the highest number of members is Golkar faction.*

Selama tahun 2018 DPRD Kabupaten Pelalawan telah melakukan 233 sidang yang terbagi dalam 4 masa sidang, dari bulan Januari-Desember 2018.

*During 2018, The parliament of Pelalawan Regency has done 233 sessions that divided into four time sessions from January 2018 to December 2018.*

## 2.1 WILAYAH ADMINISTRATIF ADMINISTRATIVE AREA

**Tabel** 2.1.1 **Jumlah Desa<sup>1</sup>/Kelurahan Menurut Kecamatan di Kabupaten Pelalawan 2015-2019**  
**Table** 2.1.1 **Number of Villages<sup>1</sup>/Kelurahan by Subdistrict in Pelalawan Regency, 2015-2019**

Kecamatan Subdistrict	2015	2016	2017	2018	2019
(1)	(2)	(3)	(4)	(5)	(6)
Langgam	8	8	8	8	8
Pangkalan Kerinci	7	7	7	7	7
Bandar Sei Kijang	5	5	5	5	5
Pangkalan Kuras	17	17	17	17	17
Ukui	12	12	12	12	12
Pangkalan Lesung	10	10	10	10	10
Bunut	10	10	10	10	10
Pelalawan	9	9	9	9	9
Bandar Petalangan	11	11	11	11	11
Kuala Kampar	10	10	10	10	10
Kerumutan	10	10	10	10	10
Teluk Meranti	9	9	9	9	9
<b>Nama Kabupaten/Kota</b>	<b>118</b>	<b>118</b>	<b>118</b>	<b>118</b>	<b>118</b>

Catatan/Note: <sup>1</sup>Termasuk Unit Permukiman Transmigrasi (UPT)/Include Transmigration Settlement Unit

Sumber/Source: Peraturan Kepala Badan Pusat Statistik Nomor 29 Tahun 2018 Tanggal 15 Januari 2018 tentang Perubahan Atas Peraturan Kepala Badan Pusat Statistik Nomor 55 Tahun 2017 tentang Kode dan Nama Wilayah Kerja Statistik Tahun 2017

Chief Statistician Regulation Number 29/2018, January 15 2018, as a revision of Chief Statistician Regulation Number 55 of 2017 on Code and Name of Regional Level of Data Collection

**Tabel**  
**Table 2.1.2****Jumlah Kelurahan Menurut Kecamatan di Kabupaten Pelalawan, 2015-2019**  
**Number of Kelurahan by Subdistrict in Pelalawan Regency, 2015-2019**

<b>Kecamatan Subdistrict</b>	<b>2015</b>	<b>2016</b>	<b>2017</b>	<b>2018</b>	<b>2019</b>
<b>(1)</b>	<b>(2)</b>	<b>(3)</b>	<b>(4)</b>	<b>(5)</b>	<b>(6)</b>
Langgam	1	1	1	1	1
Pangkalan Kerinci	3	3	3	3	3
Bandar Sei Kijang	1	1	1	1	1
Pangkalan Kuras	1	1	1	1	1
Ukui	1	1	1	1	1
Pangkalan Lesung	1	1	1	1	1
Bunut	1	1	1	1	1
Pelalawan	1	1	1	1	1
Bandar Petalangan	1	1	1	1	1
Kuala Kampar	1	1	1	1	1
Kerumutan	1	1	1	1	1
Teluk Meranti	1	1	1	1	1
<b>Pelalawan</b>	<b>14</b>	<b>14</b>	<b>14</b>	<b>14</b>	<b>14</b>

Sumber/Source: Peraturan Menteri Dalam Negeri Nomor 137 Tahun 2017 tanggal 29 Desember 2017/Minister of Home Affairs Regulation Number 137/2017, December 29, 2017

**Tabel**  
**Table** 2.1.3

**Jumlah RT/RW Menurut Kecamatan di Kabupaten Pelalawan, 2019**  
**Number of RT/RW by Subdistrict in Pelalawan Regency, 2019**

<b>Kecamatan Subdistrict</b>	<b>Rukun Tetangga (RT)</b>	<b>Rukun Warga (RW)</b>
(1)	(2)	(3)
Langgam	137	46
Pangkalan Kerinci	297	59
Bandar Sei Kijang	70	29
Pangkalan Kuras	271	79
Ukui	246	67
Pangkalan Lesung	159	61
Bunut	108	51
Pelalawan	119	51
Bandar Petalangan	124	54
Kuala Kampar	165	63
Kerumutan	181	64
Teluk Meranti	128	57
<b>Pelalawan</b>	<b>2 005</b>	<b>681</b>

Sumber/Source: Dinas Pemberdayaan Masyarakat dan Desa/Development Urban-Rural Society Board of Pelalawan Regency

**Tabel 2.1.4** Nama Bupati Pelalawan dan Masa Jabatannya  
**Table** *Names of Regent Pelalawan and Their Length of Occupation*

<b>Nama Bupati</b> <i>Name of Regent</i>	<b>Nama Wakil Bupati</b> <i>Name of Vice Regent</i>	<b>Masa Jabatan</b> <i>Length of Occupation</i>
(1)	(2)	(3)
H. Tengku Azmun Jaafar	H. Anas Badrun	2001-2006
H. Tengku Azmun Jaafar	H. Rustam Effendi	2006-2009
H. Rustam Effendi	HM.Haris	2009-2011
HM. Harris	Marwan Ibrahim	2011-2016
HM. Harris	H. Zardewan	2016-2021

Sumber/Source: Sekretariat DPRDKabupaten Pelalawan/Office of Regional Representative Secretariat of Pelalawan Regency

**Tabel**  
**Table** 2.1.5

**Nama-Nama Camat dan Sekretaris Kecamatan Se-Kabupaten Pelalawan Keadaan Akhir Tahun 2019**  
**Names of Regents and Their Secretaries of Pelalawan Regency, 2019**

<b>Kecamatan</b> <b>Subdistrict</b>	<b>Camat</b> <b>Vice of Regent</b>	<b>Sekretaris Kecamatan</b> <b>Secretaries</b>
(1)	(2)	(3)
Langgam	Roby Ardelino, SSTP	Asa Ari
Pangkalan Kerinci	Dodi Asmasaputra, SSTP	Rosmita
Bandar Sei Kijang	Wazarman, SE	Amir
Pangkalan Kuras	Firdaus wahidin	Syofyan
Ukui	Amri Juharsa, S.Kom	H. Salim D.
Pangkalan Lesung	Adnan, SH	Gatot Suprayetno
Bunut	Sri Nursari, SE	Norazid, S.Pd
Pelalawan	Djoko Purnomo, S.Sos, M.Si	Tengku Sakirmadan
Bandar Petalangan	Faisal, SSTP	Zakirman
Kuala Kampar	T. Eddy Zuchyar, S.Sos	Tengku Fauzar
Kerumutan	Husnizal, SE, M.Si	Jasri
Teluk Meranti	Tengku Syafril	R. Eka Putra

Sumber/Source: Dinas Pemberdayaan Masyarakat dan Desa/Development Urban-Rural Society Board of Pelalawan Regency

## 2.2 DEWAN PERWAKILAN RAKYAT DAERAH REGIONAL HOUSE OF REPRESENTATIVES

**Tabel** 2.2.1 **Jumlah Anggota Dewan Perwakilan Rakyat Daerah Menurut Partai Politik dan Jenis Kelamin di Kabupaten Pelalawan, 2019**  
*Number of Regional House of Representatives's Members by Political Parties and Sex in Pelalawan Regency, 2019*

Partai Politik <i>Political Parties</i>	Laki-laki <i>Male</i>	Perempuan <i>Female</i>	Jumlah <i>Total</i>
(1)	(2)	(3)	(4)
Fraksi Partai GOLKAR (F. PG)	9	2	11
Fraksi PDI Perjuangan (F. PDIP)	5	-	5
Fraksi Partai Amanat Nasional Plus	6	-	6
Fraksi Hanura Demokrat	5	-	5
Fraksi Gerindra Plus	4	-	4
Fraksi Madani Pelalawan	3	-	3
<b>Jumlah/Total</b>	<b>32</b>	<b>2</b>	<b>34</b>

Sumber/Source: Sekretariat DPRD Kabupaten Pelalawan/Office of Regional Representative Secretariat of Pelalawan Regency

**Tabel 2.2.2** Jumlah Keputusan DPRD Kabupaten Pelalawan Masa Sidang, 2016-2018  
**Number of Regional Representative of Pelalawan Regency Decisions, 2016-2018**

Jenis Keputusan <i>Kind of Decision</i>	2016	2017	2018
(1)	(2)	(3)	(4)
Rancangan Peraturan Daerah/ <i>Regional Regulation</i>	11	13	12
Keputusan DPRD/ <i>Decision</i>	30	30	40
Pernyataan/ <i>Declaration</i>	-	-	-
Pernyataan Pendapat/ <i>Opinion Declaration</i>	-	-	-
Kesimpulan/ <i>Conclusion</i>	-	-	-
Keputusan Pimpinan/ <i>Decision of Head</i>	24	20	24
Rapat Badan Musyawarah/ <i>Committee Meeting</i>	17	14	17
Rapat Badan Anggaran/ <i>Budget Committee Meeting</i>	10	15	18

Sumber/Source: Sekretariat DPRD Kabupaten Pelalawan/Office of Regional Representative Secretariat of Pelalawan Regency



**Tabel 2.2.3** Jumlah Sidang/Rapat yang Diadakan Oleh DPRD Kabupaten Pelalawan Menurut Jenisnya, 2018  
**Number of Sessions/Meetings That Carried Out by Regional Representative of Pelalawan Regency by Type, 2018**

Jenis Keputusan <i>Kind of Decision</i>	Sidang/ <i>Session</i> Jan–Mar	Sidang/ <i>Session</i> Apr–Jun	Sidang/ <i>Session</i> Jul–Sep	Sidang/ <i>Session</i> Jul–Sep
(1)	(2)	(3)	(4)	(5)
Paripurna/ <i>Plenary</i>	3	9	13	9
Paripurna Khusus/ <i>Special Plenary</i>	-	-	-	-
Paripurna Istimewa/ <i>Main Plenary</i>	-	-	1	2
Pimpinan/ <i>Chief</i>	1	-	-	-
Komisi-komisi/ <i>Commissions</i>	41	20	25	31
Fraksi-fraksi/ <i>Fractions</i>	-	-	-	1
Panitia Musyawarah/ <i>Discussion Committee</i>	3	3	7	4
Rapat Badan Anggaran/ <i>Budget Committee Meeting</i>	-	-	9	14
Panitia Anggaran/ <i>Budget Committee</i>	-	17	15	4
Panitia Khusus/ <i>Special Committee</i>	-	-	-	1
Badan Pertimbangan Daerah/ <i>Regional Balance Board</i>	11	11	11	11
<b>Jumlah/Total</b>	<b>48</b>	<b>49</b>	<b>70</b>	<b>66</b>

Sumber/Source: Sekretariat DPRD Kabupaten Pelalawan/Office of Regional Representative Secretariat of Pelalawan Regency

## 2.3 SUMBER DAYA MANUSIA HUMAN RESOURCES

**Tabel 2.3.1** Jumlah Pegawai Negeri Sipil Menurut Jabatan dan Jenis Kelamin di Kabupaten Pelalawan, Desember 2018 dan Desember 2019  
*Number of Civil Servants by Occupation and Sex in Pelalawan Regency, Desember 2018 dan Desember 2019*

Jabatan <i>Occupation</i>	2018		Jumlah <i>Total</i>
	Laki-laki <i>Male</i>	Perempuan <i>Female</i>	
(1)	(2)	(3)	(4)
Fungsional Tertentu <i>Specific Functional</i>	751	1 799	2 550
Fungsional Umum <i>Staf General Functional</i>	846	591	1 437
Struktural/ <i>Structural</i>	480	234	714
Eselon V/ <i>5th Echelon</i>	-	-	-
Eselon IV/ <i>4th Echelon</i>	317	204	521
Eselon III/ <i>3rd Echelon</i>	133	30	163
Eselon II/ <i>2nd Echelon</i>	30	-	30
Eselon I/ <i>1st Echelon</i>	-	-	-
<b>Jumlah/<i>Total</i></b>	<b>2 077</b>	<b>2 624</b>	<b>4 701</b>

Lanjutan Tabel/Continued Table 2.3.1

Jabatan Occupation	2019		Jumlah Total
	Laki-laki Male	Perempuan Female	
(1)	(5)	(6)	(7)
Fungsional Tertentu <i>Specific Functional</i>	737	1 791	2 528
Fungsional Umum <i>Staf General Functional</i>	862	723	1 585
Struktural/ <i>Structural</i>	460	246	706
Eselon V/ <i>5th Echelon</i>	-	-	-
Eselon IV/ <i>4th Echelon</i>	460	246	706
Eselon III/ <i>3rd Echelon</i>	127	30	157
Eselon II/ <i>2nd Echelon</i>	26	-	26
Eselon I/ <i>1st Echelon</i>	-	-	-
<b>Jumlah/Total</b>	<b>2 059</b>	<b>2 760</b>	<b>4 819</b>

Sumber/Source: Badan Kepegawaian, Pendidikan, dan Pelatihan Daerah Kabupaten Pelalawan/*Board of Civil Servant Administrative of Pelalawan Regency*

**Tabel**  
**Table** 2.3.2

**Jumlah Pegawai Negeri Sipil Menurut Tingkat Pendidikan dan Jenis Kelamin Kabupaten Pelalawan, Desember 2018 dan Desember 2019**  
**Number of Civil Servants by Educational Level and Sex, in Pelalawan Regency December 2018 and December 2019**

Tingkat Pendidikan <i>Educational Level</i>	2018		
	Laki-laki <i>Male</i>	Perempuan <i>Female</i>	Jumlah <i>Total</i>
(1)	(2)	(3)	(4)
Sampai dengan SD <i>Up to Primary School</i>	16	-	16
SMP/Sederajat <i>General Vocational Junior High School</i>	21	13	34
SMA/Sederajat <i>General/Vocational Senior High School</i>	545	250	795
Diploma I, II/Akta I, II <i>Diploma I, II/Akta I, II</i>	213	390	603
Diploma III/Akta III/Sarjana Muda <i>Diploma III/Akta III/Bachelor</i>	116	413	529
Tingkat Sarjana/Doktor/Ph.D <i>University Graduates</i>	1 166	1 558	2 724
<b>Jumlah/Total</b>	<b>2 077</b>	<b>2 624</b>	<b>4 701</b>

Lanjutan Tabel/Continued Table 2.3.2

Tingkat Pendidikan <i>Educational Level</i>	2019		
	Laki-laki <i>Male</i>	Perempuan <i>Female</i>	Jumlah <i>Total</i>
(1)	(5)	(6)	(7)
Sampai dengan SD <i>Up to Primary School</i>	10	-	10
SMP/Sederajat <i>General Vocational Junior High School</i>	20	11	31
SMA/Sederajat <i>General/Vocational Senior High School</i>	459	197	656
Diploma I, II/Akta I, II <i>Diploma I, II/Akta I, II</i>	164	244	408
Diploma III/Akta III/Sarjana Muda <i>Diploma III/Akta III/Bachelor</i>	100	409	509
Tingkat Sarjana/Doktor/Ph.D <i>University Graduates</i>	1 306	1 899	3 205
<b>Jumlah/Total</b>	<b>2 059</b>	<b>2 760</b>	<b>4 819</b>

Sumber/Source: Badan Kepegawaian, Pendidikan, dan Pelatihan Daerah Kabupaten Pelalawan/Board of Civil Servant Administrative of Pelalawan Regency

**Tabel**  
**Table** 2.3.3

**Jumlah Pegawai Negeri Sipil Menurut Tingkat Kepangkatan dan Jenis Kelamin di Kabupaten Pelalawan, Desember 2018 dan Desember 2019**  
**Number of Civil Servants by Hierarchy and Sex in Pelalawan Regency, December 2018 and December 2019**

Pangkat/Golongan/Ruang <i>Hierarchy</i>	2018		
	Laki-laki <i>Male</i>	Perempuan <i>Female</i>	Jumlah <i>Total</i>
(1)	(2)	(3)	(4)
1. I/A (Juru Muda)	2	-	2
2. I/B (Juru Muda Tingkat I)	2	-	2
3. I/C (Juru)	11	7	18
4. I/D (Juru Tingkat I)	8	3	11
<b>Golongan I/Range I</b>	23	10	33
5. II/A (Pengatur Muda)	81	82	163
6. II/B (Pengatur Muda Tingkat I)	116	69	185
7. II/C (Pengatur)	191	200	391
8. II/D (Pengatur Tingkat I)	75	110	185
<b>Golongan II/Range II</b>	463	461	924
9. III/A (Penata Muda)	244	470	714
10. III/B (Penata Muda Tingkat I)	281	410	691
11. III/C (Penata)	314	541	855
12. III/D (Penata Tingkat I)	311	335	646
<b>Golongan III/Range III</b>	1 150	1 756	2 906
13. IV/A (Pembina)	267	214	481
14. IV/B (Pembina Tingkat I)	138	183	321
15. IV/C (Pembina Utama Muda)	34	-	34
16. IV/D (Pembina Utama Madya)	2	-	2
17. IV/E (Pembina Utama)	-	-	-
<b>Golongan IV/Range IV</b>	441	397	838
<b>Jumlah/Total</b>	<b>2 077</b>	<b>2 624</b>	<b>4 701</b>

Lanjutan Tabel/Continued Table 2.3.3

Pangkat/Golongan/Ruang Hierarchy	2019		
	Laki-laki Male	Perempuan Female	Jumlah Total
(1)	(5)	(6)	(7)
1. I/A (Juru Muda)	1	-	1
2. I/B (Juru Muda Tingkat I)	1	-	1
3. I/C (Juru)	9	1	10
4. I/D (Juru Tingkat I)	5	3	8
<b>Golongan I/Range I</b>	16	4	20
5. II/A (Pengatur Muda)	36	31	67
6. II/B (Pengatur Muda Tingkat I)	128	74	202
7. II/C (Pengatur)	139	170	309
8. II/D (Pengatur Tingkat I)	103	110	213
<b>Golongan II/Range II</b>	406	385	791
9. III/A (Penata Muda)	268	480	748
10. III/B (Penata Muda Tingkat I)	311	510	821
11. III/C (Penata)	308	539	847
12. III/D (Penata Tingkat I)	322	400	722
<b>Golongan III/Range III</b>	1 209	1 929	3 138
13. IV/A (Pembina)	223	211	434
14. IV/B (Pembina Tingkat I)	175	229	404
15. IV/C (Pembina Utama Muda)	28	2	30
16. IV/D (Pembina Utama Madya)	2	-	2
17. IV/E (Pembina Utama)	-	-	-
<b>Golongan IV/Range IV</b>	428	442	870
<b>Jumlah/Total</b>	<b>2 059</b>	<b>2 760</b>	<b>4 819</b>

Sumber/Source: Badan Kepegawaian, Pendidikan, dan Pelatihan Daerah Kabupaten Pelalawan/Board of Civil Servant Administrative of Pelalawan Regency

**Tabel**  
**Table** 2.3.4

**Jumlah Pegawai Negeri Sipil di Lingkungan Pemerintah Kabupaten Pelalawan Menurut Pendidikan, 2019**  
**Number of Civil Servants under Regional Government of Pelalawan Regency by Formal Education, 2019**

Instansi <i>Institution</i>	2019					Jumlah <i>Total</i>
	SD Primary School	SMP/ Junior High School	SMA/ Senior High School	Diploma/ Bachelor Degree	Sarjana Universi- ty Degree	
(1)	(2)	(3)	(4)	(5)	(6)	(7)
<b>SEKRETARIAT</b>						
Sekretariat Daerah	1	1	24	9	80	115
Sekretariat DPRD	2	-	20	4	27	53
Sekretariat Dewan Pengurus KORPRI	-	1	5	1	5	12
<b>DINAS-DINAS</b>						
Dinas Pendidikan	4	9	126	399	1 798	2 336
Dinas Kesehatan	-	4	86	416	349	855
Dinas Pekerjaan Umum dan Penataan Ruang	1	-	39	4	46	90
Dinas Perhubungan	-	-	20	1	25	46
Dinas Kependudukan dan Pencatatan Sipil	-	-	5	2	31	38
Dinas Sosial	-	-	2	3	19	24
Dinas Tenaga Kerja	-	-	4	-	15	19
Dinas Koperasi, UKM, Perindustrian, dan Perdagangan	-	-	10	1	31	42
Dinas Ketahanan Pangan, Tanaman Pangan, dan Hortikultura	-	-	29	6	79	114
Dinas Perkebunan dan Peternakan	-	1	16	7	36	60
Dinas Perikanan dan Kelautan	-	-	4	1	26	31
Dinas Pariwisata, Kebudayaan, Kepemudaan, dan Olahraga	-	-	10	4	23	37
Dinas Lingkungan Hidup	1	4	18	-	29	52
Dinas Pemberdayaan Perempuan, Perlindungan Anak, dan KB	-	-	10	8	21	39



Lanjutan Tabel/Continued Table 2.3.4

Instansi <i>Institution</i>	2019					Jumlah <i>Total</i>
	SD Primary School	SMP/ Junior High School	SMA/ Senior High School	Diploma/ Bachelor Degree	Sarjana Universi- ty Degree	
(1)	(2)	(3)	(4)	(5)	(6)	(7)
Dinas Penanaman Modal dan Pelayanan Terpadu Satu Pintu	-	-	3	6	33	42
Dinas Kearsipan dan Perpustakaan	-	-	8	3	20	31
Dinas Pemberdayaan Masyarakat dan Desa	-	-	3	1	23	27
Dinas Komunikasi dan Informasi	1	-	8	-	32	41
<b>BADAN-BADAN</b>						
Badan Perencana Pembangunan Daerah	-	-	3	-	36	39
Badan Kesatuan Bangsa, dan Politik	-	-	5	-	18	23
Badan Kepegawaian, Pendidikan dan Pelatihan Daerah	-	-	5	2	33	40
Badan Penanggulangan Bencana	-	-	2	2	17	21
Badan Penelitian dan Pengembangan	-	-	4	-	26	30
Badan Pengelola Keuangan dan Aset Daerah	-	-	7	4	78	89
Inspektorat Kabupaten	-	-	7	8	52	67
<b>KANTOR</b>						
Satuan Polisi Pamong Praja dan Pemadam Kebakaran	-	-	70	1	55	126
<b>KECAMATAN DAN KELURAHAN</b>	-	11	103	24	142	280
<b>Jumlah Pegawai/ Number of Civil</b>	<b>10</b>	<b>31</b>	<b>656</b>	<b>917</b>	<b>3 205</b>	<b>4 819</b>

Sumber/Source: Badan Kepegawaian, Pendidikan, dan Pelatihan Daerah Kabupaten Pelalawan/Board of Civil Servant Administrative of Pelalawan Regency

**Tabel**  
**Table** 2.3.5

**Jumlah Pegawai Negeri Sipil di Lingkungan Pemerintah Kabupaten Pelalawan Menurut Golongan, 2019**  
**Number of Civil Servants under Regional Government of Pelalawan Regency by Rank, 2019**

Instansi <i>Institution</i>	Golongan/Rank				Jumlah <i>Total</i>
	I	II	III	IV	
(1)	(2)	(3)	(4)	(5)	(6)
<b>SEKRETARIAT</b>					
Sekretariat Daerah	2	20	73	21	116
Sekretariat DPRD	2	19	26	7	54
Sekretariat Dewan Pengurus KORPRI	-	5	7	-	12
<b>DINAS-DINAS</b>					
Dinas Pendidikan	8	219	1 517	592	2 336
Dinas Kesehatan	-	212	585	57	854
Dinas Pekerjaan Umum dan Penataan Ruang	1	32	54	2	89
Dinas Perhubungan	-	16	23	6	45
Dinas Kependudukan dan Pencatatan Sipil	-	4	26	8	38
Dinas Sosial	-	2	16	6	24
Dinas Tenaga Kerja	-	2	14	4	20
Dinas Koperasi, UKM, Perindustrian, dan Perdagangan	-	8	27	7	42
Dinas Ketahanan Pangan, Tanaman Pangan, dan Hortikultura	-	24	76	11	111
Dinas Perkebunan dan Peternakan	-	10	39	11	60
Dinas Perikanan dan Kelautan	-	5	19	7	31
Dinas Pariwisata, Kebudayaan, Kepemudaan, dan Olahraga	-	5	23	8	36
Dinas Lingkungan Hidup	1	19	26	6	52
Dinas Pemberdayaan Perempuan, Perlindungan Anak, dan KB	-	7	24	8	39

Lanjutan Tabel/Continued Table 2.3.5

Instansi <i>Institution</i>	Golongan/Rank				Jumlah <i>Total</i>
	I	II	III	IV	
(1)	(2)	(3)	(4)	(5)	(6)
Dinas Penanaman Modal dan Pelayanan Terpadu Satu Pintu	-	2	36	5	43
Dinas Kearsipan dan Perpustakaan	-	6	16	9	31
Dinas Pemberdayaan Masyarakat dan Desa	-	3	18	6	27
Dinas Komunikasi dan Informasi	1	8	25	6	40
<b>BADAN-BADAN</b>					
Badan Perencana Pembangunan Daerah	-	2	31	7	40
Badan Kesatuan Bangsa, dan Politik	-	3	11	8	22
Badan Kepegawaian, Pendidikan dan Pelatihan Daerah	-	7	28	5	40
Badan Penanggulangan Bencana	-	2	14	5	21
Badan Penelitian dan Pengembangan	-	5	20	6	31
Badan Pengelola Keuangan dan Aset Daerah	-	8	73	9	90
Inspektorat Kabupaten	-	4	43	20	67
<b>KANTOR</b>					
Satuan Polisi Pamong Praja dan Pemadam Kebakaran	-	58	62	6	126
<b>KECAMATAN DAN KELURAHAN</b>					
	5	74	186	17	282
<b>Jumlah Pegawai/ Number of Civil</b>	<b>20</b>	<b>791</b>	<b>3 138</b>	<b>870</b>	<b>4 819</b>

Sumber/Source: Badan Kepegawaian, Pendidikan, dan Pelatihan Daerah Kabupaten Pelalawan/Board of Civil Servant Administrative of Pelalawan Regency

**Tabel**  
**Table 2.3.6****Jumlah Pegawai Negeri Sipil di Lingkungan Pemerintah Kabupaten Pelalawan Menurut Jenis Kelamin, 2019**  
**Number of Civil Servants under Regional Government of Pelalawan Regency by Sex, 2019**

<b>Instansi Institution</b>	<b>Laki-Laki Male</b>	<b>Perempuan Female</b>	<b>Jumlah Total</b>
(1)	(2)	(3)	(4)
<b>SEKRETARIAT</b>			
Sekretariat Daerah	85	31	116
Sekretariat DPRD	36	18	54
Sekretariat Dewan Pengurus Korpri	7	5	12
<b>DINAS-DINAS</b>			
Dinas Pendidikan	791	1 545	2 336
Dinas Kesehatan	174	680	854
Dinas Pekerjaan Umum dan Penataan Ruang	78	11	89
Dinas Perhubungan	36	9	45
Dinas Kependudukan dan Pencatatan Sipil	24	14	38
Dinas Sosial	14	10	24
Dinas Tenaga Kerja	13	7	20
Dinas Koperasi, UKM, Perindustrian, dan Perdagangan	27	15	42
Dinas Ketahanan Pangan, Tanaman Pangan, dan Hortikultura	73	38	111
Dinas Perkebunan dan Peternakan	38	22	60
Dinas Perikanan dan Kelautan	19	12	31
Dinas Pariwisata, Kebudayaan, Kepemudaan, dan Olahraga	18	18	36
Dinas Lingkungan Hidup	35	17	52
Dinas Pemberdayaan Perempuan, Perlindungan Anak, dan KB	13	26	39

Lanjutan Tabel/*Continued Table 2.3.6*

<b>Instansi Institution</b>	<b>Laki-Laki Male</b>	<b>Perempuan Female</b>	<b>Jumlah Total</b>
(1)	(2)	(3)	(4)
Dinas Penanaman Modal dan Pelayanan Terpadu Satu Pintu	22	21	43
Dinas Kearsipan dan Perpustakaan	20	11	31
Dinas Pemberdayaan Masyarakat dan Desa	15	12	27
Dinas Komunikasi dan Informasi	27	13	40
<b>BADAN-BADAN</b>			
Badan Perencana Pembangunan Daerah	28	12	40
Badan Kesatuan Bangsa, dan Politik	17	5	22
Badan Kepegawaian, Pendidikan dan Pelatihan Daerah	20	20	40
Badan Penanggulangan Bencana	15	6	21
Badan Penelitian dan Pengembangan	15	16	31
Badan Pengelola Keuangan dan Aset Daerah	49	41	90
Inspektorat Kabupaten	48	19	67
<b>KANTOR</b>			
Satuan Polisi Pamong Praja dan Pemadam Kebakaran	110	16	126
<b>KECAMATAN DAN KELURAHAN</b>			
	192	90	282
<b>Jumlah Pegawai Number of Civil</b>	<b>2 059</b>	<b>2 760</b>	<b>4 819</b>

Sumber/Source: Badan Kepegawaian, Pendidikan, dan Pelatihan Daerah Kabupaten Pelalawan/*Board of Civil Servant Administrative of Pelalawan Regency*

**Tabel**  
**Table** 2.3.7

**Jumlah Pegawai Negeri Sipil di Lingkungan Pemerintah Kabupaten Pelalawan Menurut Eselon, 2019**  
**Number of Civil Servants under Regional Government of Pelalawan Regency by Eselon, 2019**

Instansi <i>Institution</i>	Eselon			Jumlah <i>Total</i>
	II	III	IV	
(1)	(2)	(3)	(4)	(5)
<b>SEKRETARIAT</b>				
Sekretariat Daerah	7	10	29	46
Sekretariat DPRD	1	3	9	13
Sekretariat Dewan Pengurus KORPRI	-	1	3	4
<b>DINAS-DINAS</b>				
Dinas Pendidikan	1	3	9	13
Dinas Kesehatan	-	9	29	38
Dinas Pekerjaan Umum dan Penataan Ruang	-	3	21	24
Dinas Perhubungan	1	4	8	13
Dinas Kependudukan dan Pencatatan Sipil	1	4	14	19
Dinas Sosial	1	4	8	13
Dinas Tenaga Kerja	1	3	7	11
Dinas Koperasi, UKM, Perindustrian, dan Perdagangan	1	5	14	20
Dinas Ketahanan Pangan, Tanaman Pangan, dan Hortikultura	1	6	20	27
Dinas Perkebunan dan Peternakan	1	5	20	26
Dinas Perikanan dan Kelautan	1	4	12	17
Dinas Pariwisata, Kebudayaan, Kepemudaan, dan Olahraga	1	5	15	21
Dinas Lingkungan Hidup	-	5	16	21
Dinas Pemberdayaan Perempuan, Perlindungan Anak, dan KB	-	5	16	21

Lanjutan Tabel/Continued Table 2.3.7

Instansi <i>Institution</i>	Eselon			Jumlah <i>Total</i>
	II	III	IV	
(1)	(2)	(3)	(4)	(5)
Dinas Penanaman Modal dan Pelayanan Terpadu Satu Pintu	-	6	17	23
Dinas Kearsipan dan Perpustakaan	1	4	10	15
Dinas Pemberdayaan Masyarakat dan Desa	1	4	10	15
Dinas Komunikasi dan Informasi	-	5	14	19
<b>BADAN-BADAN</b>				
Badan Perencana Pembangunan Daerah	1	5	15	21
Badan Kesatuan Bangsa, dan Politik	1	4	8	13
Badan Kepegawaian, Pendidikan dan Pelatihan Daerah	1	4	11	16
Badan Penanggulangan Bencana	1	3	7	11
Badan Penelitian dan Pengembangan	1	4	11	16
Badan Pengelola Keuangan dan Aset Daerah	1	7	20	28
Inspektorat Kabupaten	-	5	3	8
<b>KANTOR</b>				
Satuan Polisi Pamong Praja dan Pemadam Kebakaran	1	9	17	27
<b>KECAMATAN DAN KELURAHAN</b>				
	-	21	123	144
<b>Jumlah Pegawai <i>Number of Civil</i></b>	<b>27</b>	<b>160</b>	<b>516</b>	<b>703</b>

Sumber/Source: Badan Kepegawaian, Pendidikan, dan Pelatihan Daerah Kabupaten Pelalawan/Board of Civil Servant Administrative of Pelalawan Regency

## 2.4 KEUANGAN DAERAH GOVERNMENT FINANCE

**Tabel 2.4.1** Realisasi Pendapatan Pemerintah Menurut Jenis Pendapatan di Kabupaten Pelalawan (juta rupiah), 2018-2019  
*Actual Provincial Government of Revenues by Kind of Revenues (million rupiahs) in Pelalawan Regency, 2018-2019*

Jenis Pendapatan/ <i>Kind of Revenues</i>	2018	2019
(1)	(2)	(3)
<b>1. Pendapatan Asli Daerah (PAD)/<i>Regional Revenue</i></b>	<b>136 686,73</b>	<b>190 569,97</b>
1.1 Pajak Daerah/ <i>Regional Tax</i>	66 868,07	83 558,92
1.2 Retribusi Daerah/ <i>Regional Retribution</i>	4 164,77	4 918,33
1.3 Hasil Perusahaan Milik Daerah dan Pengelolaan Kekayaan Daerah yang Dipisahkan/ <i>Regional-Owned Company Revenue and Separated Management of Regional Wealth</i>	10 628,65	10 792,99
1.4 Lain-lain PAD yang Sah/ <i>Other Regional Revenue</i>	55 025,23	91 299,72
<b>2. Dana Perimbangan/<i>Balance Funds</i></b>	<b>1 088 778,60</b>	<b>1 219 439,28</b>
2.1 Bagi Hasil Pajak/ <i>Tax Sharing Revenue</i>	130 445,88	114 857,20
2.2 Dana Hasil Bukan Pajak/Sumber Daya Alam/ <i>Non-Tax Sharing Revenue/Natural Resources</i>	199 938,44	274 998,20
2.3 Dana Alokasi Umum/ <i>General Allocation Fund</i>	610 599,64	645 243,17
2.4 Dana Alokasi Khusus/ <i>Special Allocation Fund</i>	147 794,65	184 340,69
<b>3. Lain-lain Pendapatan yang Sah/<i>Other Revenue</i></b>	<b>243 555,36</b>	<b>269 288,52</b>
3.1 Pendapatan Hibah/ <i>Grant</i>	48 795,84	-
3.2 Dana Darurat/ <i>Emergency Fund</i>	-	-
3.3 Dana Bagi Hasil Pajak dari Provinsi dan Pemerintah Daerah Lainnya/ <i>Tax Sharing Revenue from Provincial and Other Regional Governments</i>	99 144,37	123 418 6,64
3.4 Dana Penyesuaian dan Otonomi Daerah/ <i>Regional Adjustment and Autonomy Fund</i>	89 841,15	138 973,88
3.5 Bantuan Keuangan dari Provinsi atau Pemerintah Daerah Lainnya/ <i>Financial Assistance from Provincial or Other Regional Governments</i>	5 774,00	6 896,00
3.6 Lainnya/ <i>Others</i>	-	-
<b>Jumlah/<i>Total</i></b>	<b>1 469 020,69</b>	<b>1 679 297,79</b>

Sumber/Source: Badan Pengelolaan Keuangan dan Aset Daerah Kabupaten Pelalawan/*Board of Financial and Regional Assets of Pelalawan Regency*



**Tabel**  
**Table** 2.4.2**Realisasi Belanja Pemerintah Menurut Jenis Belanja (juta rupiah) di Kabupaten Pelalawan, 2018-2019**  
**Actual Provincial Government of Expenditures by Kind of Expenditures in Pelalawan Regency (million rupiahs), 2018-2019**

Jenis Belanja <i>Kind of Expenditures</i>	2018	2019
(1)	(2)	(3)
<b>1. Belanja Tidak Langsung/<i>Indirect Expenditure</i></b>	<b>671 677,69</b>	<b>765 606 ,87</b>
1.1 Belanja Pegawai/ <i>Employee Expenditure</i>	478 532,47	537 556 ,68
1.2 Belanja Bunga/ <i>Interest Expenditure</i>	-	-
1.3 Belanja Subsidi/ <i>Subsidy Expenditure</i>	-	-
1.4 Belanja Hibah/ <i>Grant Expenditure</i>	8 836,16	24 360 ,00
1.5 Belanja Bantuan Sosial/ <i>Social Aid Expenditures</i>	1 723,02	2 410 ,26
1.6 Belanja Bagi Hasil kepada Provinsi/Kabupaten/ Kota/ <i>Sharing Expenditure for Provinces/Regencies/ Municipalities</i>	-	-
1.7 Belanja Bantuan Keuangan kepada Provinsi/ Kabupaten/Kota dan Pemerintah Desa/ <i>Social Aid Expenditures for Provinces/Regencies/Municipalities and Village Governments</i>	182 586,05	201 279 ,91
1.8 Belanja Tidak Terduga/ <i>Unexpected Expenditures</i>	-	-
<b>2. Belanja Langsung/<i>Direct Expenditures</i></b>	<b>607 350,02</b>	<b>722 582 ,58</b>
2.1 Belanja Pegawai/ <i>Employee Expenditure</i>	60 992,63	51 750 ,05
2.2 Belanja Barang dan Jasa/ <i>Goods and Services Expenditure</i>	385 076,15	426 990 ,22
2.3 Belanja Modal/ <i>Capital Expenditure</i>	161 281,24	243 842 ,30
<b>Jumlah/<i>Total</i></b>	<b>1 279 027,71</b>	<b>1 488 189 ,45</b>

Sumber/Source: Badan Pengelolaan Keuangan dan Aset Daerah Kabupaten Pelalawan/*Board of Financial and Regional Assets of Pelalawan Regency*

# PENDUDUK DAN KETENAGAKERJAAN

POPULATION AND EMPLOYMENT



- 2019 -

## LAJU PERTUMBUHAN PENDUDUK

Population Growth Rate

## JUMLAH PENDUDUK KABUPATEN PELALAWAN

The Population of Pelalawan Regency

**483,6** RIBU  
ORANG

Thousand People

Kecamatan  
Bandar Petalangan



**14.646**

KECAMATAN DENGAN  
PENDUDUK TERKECIL

Subdistrict with the smallest population

Kecamatan  
Pangkalan Kerinci



**144.915**

KECAMATAN DENGAN  
PENDUDUK TERBANYAK

Subdistrict with the most population

## - Menurut Kelompok Umur -

Based on age category



**Terkecil**

**0,51%**

Umur 75+ thn

**Terbanyak**

**12,07%**

Umur 0-4 thn





**PENJELASAN TEKNIS**

1. **Sumber utama data kependudukan** adalah sensus penduduk yang dilaksanakan setiap sepuluh tahun sekali. Sensus penduduk telah dilaksanakan sebanyak enam kali sejak Indonesia merdeka, yaitu tahun 1961, 1971, 1980, 1990, 2000, dan 2010. Untuk tahun yang tidak dilaksanakan sensus penduduk, data kependudukan diperoleh dari hasil proyeksi penduduk. Proyeksi penduduk merupakan suatu perhitungan ilmiah yang didasarkan pada asumsi dari komponen-komponen perubahan penduduk, yaitu kelahiran, kematian, dan migrasi. Proyeksi penduduk Indonesia 2010–2035 menggunakan data dasar penduduk hasil SP2010.
2. **Penduduk Indonesia** adalah semua orang yang berdomisili di wilayah teritorial Indonesia selama 6 bulan atau lebih dan atau mereka yang berdomisili kurang dari 6 bulan tetapi bertujuan menetap.
3. **Laju pertumbuhan** penduduk adalah angka yang menunjukkan persentase penambahan penduduk dalam jangka waktu tertentu.

**TECHNICAL NOTES**

1. **The main source of demographic data** is population census, which is conducted every ten years. Population Census has been conducted six times since Indonesia's independence: 1961, 1971, 1980, 1990, 2000, and 2010. For the periods where the population census is not conducted, population projection is done to estimate population during those years. The population projection is an estimate based on the demographic components, such as birth, death, and migration. Indonesia's 2010–2035 population projection used the 2010 Population Census as the base population.
2. **The population of Indonesia** are all residents of the entire territory of Indonesia who have stayed for six months or longer, and those who intended to stay more than six months even though their length of stay is less than six months.
3. **The growth rate of population** is the number that show percentage of population growth within a specified period.

4. **Kepadatan penduduk** adalah rasio banyaknya penduduk per kilometer persegi.
  5. **Rasio jenis kelamin** adalah perbandingan antara penduduk laki-laki dan penduduk perempuan pada suatu wilayah dan waktu tertentu. Biasanya dinyatakan dengan banyaknya penduduk laki-laki untuk 100 penduduk perempuan.
  6. **Distribusi penduduk** adalah pola persebaran penduduk di suatu wilayah, baik berdasarkan batas-batas geografis maupun berdasarkan batas-batas administrasi pemerintahan.
  7. **Komposisi penduduk** adalah pola persebaran penduduk menurut karakteristiknya, contoh: penduduk menurut kelompok umur, penduduk menurut jenis kelamin.
  8. **Rumah tangga** adalah seseorang atau sekelompok orang yang mendiami sebagian atau seluruh bangunan fisik/sensus dan biasanya tinggal bersama serta pengelolaan makan dari satu dapur. Yang dimaksud makan dari satu dapur adalah jika pengurusan kebutuhan sehari-harinya dikelola bersama-sama menjadi satu.
4. **Population density** is ratio of population per square kilometer.
  5. **Sex ratio** is the ratio of males population to females population in a given area and time, usually expressed as the number of males for every 100 females.
  6. **Population distribution** is the pattern of population distribution in an area, either by geographic boundaries or by government administrative boundaries.
  7. **Population composition** is the pattern of population distribution by its characteristics, example: population by age group, population by sex.
  8. **Household** is an individual or group of people living in a physical/census building unit or part of it and usually commit on a common provision for food and other essentials of living. Common provision for food means one organising daily needs for all of household members.

- 9. Anggota rumah tangga** adalah semua orang yang biasanya bertempat tinggal di suatu rumah tangga, baik yang berada di rumah pada waktu pencacahan maupun yang sementara tidak ada.
- 9. *Household member*** are those who usually lives in a household regardless of their location at the time of enumeration.
- 10. Sumber utama data ketenagakerjaan** adalah Survei Angkatan Kerja Nasional (Sakernas). Survei ini khusus dirancang untuk mengumpulkan informasi/data ketenagakerjaan. Sakernas pertama kali dilaksanakan pada tahun 1976 dan berlanjut terus hingga saat ini. Saat ini Sakernas dilaksanakan secara semesteran, yaitu pada Februari (Semester I) dan Agustus (Semester II).
- 10. *The main source of employment data*** is National Labour Force Survey (Sakernas). This survei is specially designed to collect information on labour force statistics. The first Sakernas was conducted in 1976 and continually until now. Today, Sakernas was conducted in semester period, on February (1st Semester) and August (2nd Semester).
- 11. Penduduk usia kerja** adalah penduduk yang berumur 15 tahun ke atas.
- 11. *Working age population*** is persons of 15 years and over.
- 12. Angkatan kerja** adalah penduduk usia kerja (15 tahun ke atas) yang bekerja, punya pekerjaan namun sementara tidak bekerja, dan pengangguran.
- 12. *Labor force or economically active*** are persons of 15 years and over, who in the previous week were working, temporarily absent from work but having jobs, and unemployment.

- 11. Bekerja** adalah kegiatan ekonomi yang dilakukan oleh seseorang dengan maksud memperoleh atau membantu memperoleh pendapatan atau keuntungan dan lamanya bekerja paling sedikit 1 jam secara terus menerus dalam seminggu yang lalu (termasuk pekerja keluarga tanpa upah yang membantu dalam suatu usaha/kegiatan ekonomi).
- 11. Working** means an activity done by a person who worked intended to earn income by doing work or helping to do work at least one hour continuously during the reference week (including unpaid family worker/s for any economic activity).
- 12. Jumlah jam kerja seluruhnya** adalah jumlah jam kerja yang digunakan untuk bekerja (tidak termasuk jam kerja istirahat resmi dan jam kerja yang digunakan untuk hal-hal di luar pekerjaan).
- 12. Total working hours** is the total hours spent by an employee to perform all jobs (excluding the time used for other activities which are not classified as work).
- 13. Lapangan usaha** adalah bidang kegiatan dari pekerjaan/tempat bekerja di mana seseorang bekerja. Klasifikasi lapangan usaha mengikuti Klasifikasi Baku Lapangan Usaha Indonesia (KBLI) dalam 1 digit.
- 13. Industry** is field of a person's activity or establishment. The classification of industries follows the Indonesia Standard Industrial Classification (KBLI) in one digit.
- 14. Status pekerjaan** adalah kedudukan seseorang dalam unit usaha/kegiatan dalam melakukan pekerjaan.
- 14. Employment status** is the status of a person at his place of work or establishment where he was employed.

**ULASAN****DESCRIPTION****PENDUDUK**

Jumlah penduduk Kabupaten Pelalawan tahun 2019 adalah 483.622 jiwa. Terdiri dari penduduk laki-laki sebanyak 247.994 jiwa dan perempuan 235.628 jiwa yang tersebar di 12 kecamatan dengan penduduk terbanyak ada di Pangkalan Kerinci yaitu 144.915 jiwa dan terendah di Bandar Petalangan 14.646 jiwa. Sex Ratio Kabupaten Pelalawan di tahun 2019 adalah 105. Ini menandakan jumlah penduduk laki-laki lebih dominan dibandingkan perempuan.

Kepadatan penduduk menunjukkan perbandingan jumlah penduduk dengan luas wilayah. Tingkat kepadatan penduduk di Kabupaten Pelalawan 37 jiwa per km<sup>2</sup>. Kecamatan dengan tingkat kepadatan tertinggi adalah Kecamatan Pangkalan Kerinci 667 jiwa per km<sup>2</sup>. Sedangkan kepadatan terendah di Kecamatan Teluk Meranti, 5 jiwa per km<sup>2</sup>.

**POPULATION**

*The Pelalawan Regency population in 2019 was 483.622 people. Consists of the male population as 247.994 people and 235.628 women that spread over 12 subdistrict with the largest population in Pangkalan Kerinci Subdistrict amounted 144.915 inhabitants and the lowest in the Bandar Petalangan Subdistrict amounted 14.646 people. Sex Ratio Pelalawan Regency general in 2019 was 105. This indicates the number of the male population is more dominant than the female population.*

*The population density shows a comparison of the population of the area. In general, the population density in Pelalawan Regency 37 people per km<sup>2</sup>. Subdistricts with the highest density is Pangkalan Kerinci Subdistrict 667 people per km<sup>2</sup>. While the lowest density in Teluk Meranti Subdistrict, 5 people per km<sup>2</sup>.*





**3.1 PENDUDUK  
POPULATION**

**Tabel 3.1.1 Penduduk, Laju Pertumbuhan Penduduk per Tahun, Distribusi Persentase Penduduk, Kepadatan Penduduk, Rasio Jenis Kelamin Penduduk Menurut Kecamatan di Kabupaten Pelalawan, 2019**  
*Population, Annual Population Growth Rate, Percentage Distribution of Population, Population Density, and Population Sex Ratio by Subdistrict in Pelalawan Regency, 2019*

Kecamatan Subdistrict	Penduduk (ribu) Population (thousand)	Laju Pertumbuhan Penduduk per Tahun 2018–2019 Annual Population Growth Rate (%) 2018–2019
(1)	(2)	(3)
Langgam	34,90	5,24
Pangkalan Kerinci	144,90	8,44
Bandar Sei Kijang	45,50	11,32
Pangkalan Kuras	65,40	4,18
Ukui	42,10	2,97
Pangkalan Lesung	34,40	3,47
Bunut	17,10	8,37
Pelalawan	21,40	3,69
Bandar Petalangan	14,70	1,64
Kuala Kampar	18,30	0,40
Kerumutan	26,30	3,59
Teluk Meranti	18,70	3,15
<b>Pelalawan</b>	<b>483,60</b>	<b>5,33</b>

Lanjutan Tabel/Continued Table 3.1.1

Kecamatan Subdistrict	Persentase Penduduk Percentage of Total Population	Kepadatan Penduduk per km <sup>2</sup> Population Density per sq.km
(1)	(7)	(8)
Langgam	7,22	24
Pangkalan Kerinci	29,96	667
Bandar Sei Kijang	9,41	140
Pangkalan Kuras	13,52	53
Ukui	8,71	31
Pangkalan Lesung	7,12	79
Bunut	3,53	38
Pelalawan	4,42	15
Bandar Petalangan	3,03	40
Kuala Kampar	3,78	27
Kerumutan	5,44	27
Teluk Meranti	3,87	5
<b>Pelalawan</b>	<b>100,00</b>	<b>37</b>

Lanjutan Tabel/*Continued Table 3.1.1*

Kecamatan <i>Subdistrict</i>	Rasio Jenis Kelamin <i>Population Sex Ratio</i>
(1)	(11)
Langgam	106
Pangkalan Kerinci	104
Bandar Sei Kijang	107
Pangkalan Kuras	105
Ukui	110
Pangkalan Lesung	107
Bunut	101
Pelalawan	109
Bandar Petalangan	100
Kuala Kampar	104
Kerumutan	104
Teluk Meranti	103
<b>Pelalawan</b>	<b>105</b>

Sumber/*Source*: Badan Pusat Statistik, Sensus Penduduk (SP) 2010 dan Proyeksi Penduduk Indonesia 2010-2020/*BPS-Statistics Indonesia, 2010 Population Census and Indonesia Population Projection 2010-2020*

**Tabel**  
**Table** 3.1.2**Penduduk Menurut Jenis Kelamin di Kabupaten Pelalawan,  
2011-2019**  
**Population by Sex in Pelalawan Regency, 2011-2019**

Kecamatan Subdistrict	Jumlah Penduduk/Population		Jumlah Total
	Laki-laki Male	Perempuan Female	
(1)	(2)	(3)	(4)
2011	169 421	160 118	329 539
2012	174 719	165 150	339 869
2013	184 113	174 097	358 210
2014	193 732	183 489	377 221
2015	203 753	193 237	396 990
2016	214 268	203 230	417 498
2017	225 234	213 554	438 788
2018	236 404	224 376	460 780
2019	247 994	235 628	483 622

Sumber/Source: Badan Pusat Statistik, Sensus Penduduk (SP) 2010 dan Proyeksi Penduduk Indonesia 2010-2020/BPS-Statistics Indonesia, 2010 Population Census and Indonesia Population Projection 2010-2020

**Tabel**  
**Table** 3.1.3

**Penduduk Menurut Jenis Kelamin dan Kelompok Umur di Kabupaten Pelalawan, 2019**  
*Population by Sex and Age Group in Pelalawan Regency, 2019*

Kelompok Umur <i>Age Group</i>	Jumlah Penduduk/ <i>Population</i>		Jumlah <i>Total</i>
	Laki-laki <i>Male</i>	Perempuan <i>Female</i>	
(1)	(2)	(3)	(4)
0-4	29 123	29 266	58 389
5-9	26 003	25 792	51 795
10-14	21 135	20 878	42 013
15-19	19 786	18 986	38 772
20-24	21 281	21 412	42 693
25-29	25 684	24 847	50 531
30-34	23 821	22 060	45 881
35-39	20 799	19 434	40 233
40-44	18 315	16 621	34 936
45-49	14 405	12 167	26 572
50-54	10 576	8 975	19 551
55-59	7 399	6 080	13 479
60-64	4 532	4 172	8 704
65-69	2 670	2 243	4 913
70-74	1 360	1 297	2 657
75+	1 105	1 398	2 503

Sumber/*Source*: Badan Pusat Statistik, Sensus Penduduk (SP) 2010 dan Proyeksi Penduduk Indonesia 2010-2020/*BPS-Statistics Indonesia, 2010 Population Census and Indonesia Population Projection 2010-2020*

**Tabel**  
**Table** 3.1.4**Jumlah Penduduk dan Laju Pertumbuhan Penduduk Menurut Kecamatan di Kabupaten Pelalawan, 2010, 2018, dan 2019**  
**Population and Population Growth Rate by Subdistrict in Pelalawan Regency, 2010, 2018, and 2019**

Kecamatan Subdistrict	Jumlah Penduduk Population			Laju Pertumbuhan Penduduk per Tahun Annual Population Growth Rate (%)
	2010	2018	2019	
(1)	(2)	(3)	(4)	(5)
Langgam	22 190	33 440	34 927	8,09
Pangkalan Kerinci	70 406	134 672	144 915	11,35
Bandar Sei Kijang	17 469	41 184	45 490	12,62
Pangkalan Kuras	45 471	63 221	65 370	7,10
Ukui	32 532	41 204	42 110	5,95
Pangkalan Lesung	25 453	33 509	34 412	6,26
Bunut	11 858	16 496	17 058	6,93
Pelalawan	15 515	20 784	21 391	6,49
Bandar Petalangan	12 708	14 517	14 646	4,44
Kuala Kampar	17 631	18 198	18 271	0,40
Kerumutan	19 198	25 423	26 332	3,18
Teluk Meranti	14 166	18 132	18 700	2,68
<b>Pelalawan</b>	<b>304 597</b>	<b>460 780</b>	<b>483 622</b>	<b>6,71</b>

Sumber/Source: Badan Pusat Statistik, Sensus Penduduk (SP) 2010 dan Proyeksi Penduduk Indonesia 2010-2020/BPS-Statistics Indonesia, 2010 Population Census and Indonesia Population Projection 2010-2020

**Tabel**  
**Table** 3.1.5

**Penduduk Menurut Jenis Kelamin dan Kecamatan di Kabupaten Pelalawan, 2019**  
**Population by Sex and Subdistrict in Pelalawan Regency, 2019**

Kecamatan Subdistrict	Laki laki Male	Perempuan Female	Jumlah Total	Rasio Jenis Kelamin Sex Ratio
(1)	(2)	(3)	(4)	(5)
Langgam	18 000	16 927	34 927	106
Pangkalan Kerinci	73 883	71 032	144 915	104
Bandar Sei Kijang	23 510	21 980	45 490	107
Pangkalan Kuras	33 457	31 913	65 370	105
Ukui	22 054	20 056	42 110	110
Pangkalan Lesung	17 781	16 631	34 412	107
Bunut	8 589	8 469	17 058	101
Pelalawan	11 171	10 220	21 391	109
Bandar Petalangan	7 330	7 316	14 646	100
Kuala Kampar	9 310	8 961	18 271	104
Kerumutan	13 433	12 899	26 332	104
Teluk Meranti	9 476	9 224	18 700	103
<b>Pelalawan</b>	<b>247 994</b>	<b>235 628</b>	<b>483 622</b>	<b>105</b>

Sumber/Source: Badan Pusat Statistik, Sensus Penduduk (SP) 2010 dan Proyeksi Penduduk Indonesia 2010-2020/BPS-Statistics Indonesia, 2010 Population Census and Indonesia Population Projection 2010-2020



**Tabel**  
**Table** 3.1.6

**Jumlah Rumah Tangga, Penduduk, dan Rata Rata Per Rumah Tangga Menurut Kecamatan di Kabupaten Pelalawan, 2019**  
**Number of Household, Population and Average Population Per Household by Subdistrict in Pelalawan Regency, 2019**

<b>Kecamatan</b> <b>Subdistrict</b>	<b>Laki laki</b> <b>Male</b>	<b>Perempuan</b> <b>Female</b>	<b>Jumlah</b> <b>Total</b>
(1)	(2)	(3)	(4)
Langgam	34 927	8 588	4
Pangkalan Kerinci	144 915	36 865	4
Bandar Sei Kijang	45 490	11 329	4
Pangkalan Kuras	65 370	16 475	4
Ukui	42 110	10 937	4
Pangkalan Lesung	34 412	8 901	4
Bunut	17 058	4 464	4
Pelalawan	21 391	5 394	4
Bandar Petalangan	14 646	3 771	4
Kuala Kampar	18 271	4 349	4
Kerumutan	26 332	6 836	4
Teluk Meranti	18 700	4 602	4
<b>Pelalawan</b>	<b>483 622</b>	<b>122 511</b>	<b>4</b>

Sumber/Source: Badan Pusat Statistik, Sensus Penduduk (SP) 2010 dan Proyeksi Penduduk Indonesia 2010-2020/BPS-Statistics Indonesia, 2010 Population Census and Indonesia Population Projection 2010-2020

**Tabel**  
**Table** 3.1.7

**Banyaknya Kartu Tanda Penduduk yang Diterbitkan menurut Kecamatan di Kabupaten Pelalawan, 2017-2018**

*Numbers of Identity Card Issued by Subdistrict in Pelalawan Regency, 2017-2018*

Kecamatan Subdistrict	2017	2018
(1)	(2)	(3)
Langgam	14 652	16 500
Pangkalan Kerinci	42 441	47 924
Bandar Sei Kijang	10 305	10 899
Pangkalan Kuras	27 758	31 839
Ukui	20 377	21 548
Pangkalan Lesung	15 078	16 038
Bunut	7 493	8 218
Pelalawan	10 279	10 819
Bandar Petalangan	8 629	9 183
Kuala Kampar	10 507	10 828
Kerumutan	13 255	14 191
Teluk Meranti	7 814	9 079
<b>Pelalawan</b>	<b>188 588</b>	<b>207 066</b>

Sumber/Source: BDinas Kependudukan dan Pencatatan Sipil Kabupaten Pelalawan/Demography and Civil Report of Pelalawan Regency

**Tabel** 3.1.8 **Banyaknya Akta Kelahiran yang Dikeluarkan menurut Kecamatan di Kabupaten Pelalawan, 2017-2018**  
**Table** 3.1.8 **Number of Birth Certificate Issued by Subdistrict in Pelalawan Regency, 2017-2018**

Kecamatan Subdistrict	2017	2018
(1)	(2)	(3)
Langgam	14 652	16 500
Pangkalan Kerinci	42 441	47 924
Bandar Sei Kijang	10 305	10 899
Pangkalan Kuras	27 758	31 839
Ukui	20 377	21 548
Pangkalan Lesung	15 078	16 038
Bunut	7 493	8 218
Pelalawan	10 279	10 819
Bandar Petalangan	8 629	9 183
Kuala Kampar	10 507	10 828
Kerumutan	13 255	14 191
Teluk Meranti	7 814	9 079
<b>Pelalawan</b>	<b>188 588</b>	<b>207 066</b>

Sumber/Source: BDNas Kependudukan dan Pencatatan Sipil Kabupaten Pelalawan/Demography and Civil Report of Pelalawan Regency

### 3.2 KETENAGAKERJAAN EMPLOYMENT

**Tabel 3.2.1** Jumlah Penduduk Berumur 15 Tahun Keatas Menurut Jenis Kegiatan Selama Seminggu yang Lalu dan Jenis Kelamin di Kabupaten Pelalawan, 2019  
*Population Aged 15 Years and Over by Type of Activity During The Previous Week and Sex in Pelalawan Regency, 2019*

Kegiatan Utama <i>Main Activity</i>	Jenis Kelamin/Sex		
	Laki-laki <i>Male</i>	Perempuan <i>Female</i>	Jumlah <i>Total</i>
(1)	(2)	(3)	(4)
<b>I, Angkatan Kerja/<i>Economically Active</i></b>	<b>153 193</b>	<b>77 228</b>	<b>230 421</b>
1. Bekerja/ <i>Working</i>	147 195	71 991	2191 86
2. Pengangguran Terbuka/ <i>Unemployment</i>	5 998	5 237	11 235
<b>II, Bukan Angkatan Kerja/<i>Economically Inactive</i></b>	<b>19 942</b>	<b>82 755</b>	<b>102 697</b>
1. Sekolah/ <i>Attending School</i>	10 216	10 556	20 772
2. Mengurus Rumah tangga/ <i>Housekeeping</i>	3 618	70 083	73 701
3. Lainnya/ <i>Others</i>	6 108	2 116	8 224
<b>Jumlah/<i>Total</i></b>	<b>173 135</b>	<b>159 983</b>	<b>333 118</b>
<b>Tingkat Partisipasi Angkatan Kerja <i>Economically Active Participation Rate</i></b>	<b>88,48</b>	<b>48,27</b>	<b>69,17</b>
<b>Tingkat Pengangguran Terbuka <i>Unemployment Rate</i></b>	<b>3,92</b>	<b>6,78</b>	<b>4,88</b>

Sumber/*Source*: BPS, Survei Angkatan Kerja Nasional Agustus/ BPS-Statistics Indonesia, National Labor Force Survey, August

**Tabel**  
**Table** 3.2.2

**Jumlah Penduduk Berumur 15 Tahun Ke Atas Menurut Pendidikan Tertinggi yang Ditamatkan dan Jenis Kegiatan Selama Seminggu yang Lalu di Kabupaten Pelalawan, 2019**

*Population Aged 15 Years and Over by Educational Attainment and Type of Activity During The Previous Week in Pelalawan Regency, 2019*

Pendidikan Tertinggi yang Ditamatkan <i>Educational Attainment</i>	Angkatan Kerja/ <i>Economically Active</i>			Bukan Angkatan Kerja <i>Economically Inactive</i>
	Bekerja <i>Working</i>	Pengangguran Terbuka <i>Unemployment</i>	Jumlah Total	
(1)	(2)	(3)	(4)	(5)
Tidak/Belum Pernah Sekolah atau Tidak/Belum Tamat Sekolah Dasar atau Tamat Sekolah Dasar/ <i>No Schooling or Not Yet Completed Primary School or Primary School</i>	86 972	3 425	90 397	40 069
Sekolah Menengah Pertama/ <i>Junior High School</i>	46 085	1 435	47 520	38 985
Sekolah Menengah Atas/ <i>Senior High School</i>	47 277	4 415	51 692	17 073
Sekolah Menengah Kejuruan/ <i>Vocational Senior High School</i>	21 663	1 123	22 786	4 575
Diploma I/II/III/Akademi/ <i>Diploma I/II/III/Academy</i>	2 847	-	2 847	707
Universitas/ <i>University</i>	14 342	837	15 179	1 288
<b>Jumlah/Total</b>	<b>219 186</b>	<b>11 235</b>	<b>230 421</b>	<b>102 697</b>

Sumber/Source: BPS, Survei Angkatan Kerja Nasional Agustus/ BPS-Statistics Indonesia, National Labor Force Survey, August

**Tabel**  
**Table** 3.2.3

**Jumlah Penduduk Berumur 15 Tahun Ke Atas yang Bekerja Selama Seminggu yang Lalu Menurut Kelompok Umur dan Jenis Kelamin di Kabupaten Pelalawan, 2019**  
*Population Aged 15 Years and Over Who Worked During the Previous Week by Age Group and Sex in Pelalawan Regency, 2019*

Kelompok Umur <i>Age Group</i>	Jenis Kelamin/Sex		
	Laki-Laki <i>Male</i>	Perempuan <i>Female</i>	Jumlah <i>Total</i>
(1)	(2)	(3)	(4)
15-24	24 604	12 428	37 032
25-34	45 102	21 820	66 922
35-44	37 709	20 064	57 773
45-54	26 194	10 361	36 555
55-59	6 292	3 619	9 911
60+	7 294	3 699	10 993
<b>Jumlah/Total</b>	<b>147 195</b>	<b>71 991</b>	<b>219 186</b>

Sumber/Source: BPS, Survei Angkatan Kerja Nasional Agustus/ BPS-Statistics Indonesia, National Labor Force Survey, August

**Tabel**  
**Table** 3.2.4**Jumlah Penduduk Berumur 15 Tahun Ke Atas yang Bekerja Selama Seminggu yang Lalu Menurut Lapangan Pekerjaan Utama dan Jenis Kelamin di Kabupaten Pelalawan, 2019**  
*Population Aged 15 Years and Over Who Worked During the Previous Week by Main Industry and Sex in Pelalawan Regency, 2019*

Lapangan Pekerjaan Utama *) Main Industry *)	Jenis Kelamin/Sex		
	Laki-Laki Male	Perempuan Female	Jumlah Total
(1)	(2)	(3)	(4)
1	84 885	31 717	116 602
2 dan 3	10 095	2 730	12 825
4 dan 5	10 497	180	10 677
6 dan 7	27 605	22 396	50 001
8	4 327	960	5 287
9	9 786	14 008	23 794
<b>Jumlah/Total</b>	<b>147 195</b>	<b>71 991</b>	<b>219 186</b>

Catatan/Note:

\*) Lapangan pekerjaan utama/main industry:

1. Pertanian, Kehutanan, Perburuan, dan Perikanan/Agriculture, Forestry, Hunting, and Fisheries
2. Pertambangan dan Penggalian/Mining and Quarrying
3. Industri Pengolahan/Manufacturing Industry
4. Listrik, Gas, dan Air/Electricity, Gas, and Water
5. Bangunan/Construction
6. Perdagangan Besar, Eceran, Rumah Makan, dan Hotel/Wholesale Trade, Retail Trade, Restaurants, and Hotels
7. Angkutan, Pergudangan, dan Komunikasi/Transportation, Warehousing, and Communication
8. Keuangan, Asuransi, Usaha Persewaan Bangunan, Tanah, dan Jasa Perusahaan/Financial, Insurance, Real Estate, and Business Services
9. Jasa Kemasyarakatan, Sosial, dan Perorangan/Community, Social, and Personal Services

Sumber/Source: BPS, Survei Angkatan Kerja Nasional Agustus/ BPS-Statistics Indonesia, National Labor Force Survey, August

**Tabel**  
**Table** 3.2.5

**Jumlah Penduduk Berumur 15 Tahun Ke Atas yang Bekerja Selama Seminggu yang Lalu Menurut Jumlah Jam Kerja Seluruhnya dan Jenis Kelamin di Kabupaten Pelalawan, 2019**

*Population Aged 15 Years and Over Who Worked During the Previous Week by Total Working Hours and Sex in Pelalawan Regency, 2019*

Jumlah Jam Kerja Seluruhnya (jam) <i>Total Working Hours (hours)</i>	Jenis Kelamin Sex		
	Laki-Laki <i>Male</i>	Perempuan <i>Female</i>	Jumlah <i>Total</i>
(1)	(2)	(3)	(4)
0 <sup>1</sup>	2 490	1 419	3 909
1–14	8 036	8 344	16 380
15–24	14 629	10 193	24 822
25–34	19 792	9 100	28 892
35–40	20 537	14 034	34 571
41+	81 711	28 901	110 612
<b>Jumlah/Total</b>	<b>147 195</b>	<b>71 991</b>	<b>219 186</b>

Catatan/Note: <sup>1</sup> Sementara tidak bekerja/*Temporarily out of work*

Sumber/Source: BPS, Survei Angkatan Kerja Nasional Agustus/ *BPS-Statistics Indonesia, National Labor Force Survey, August*



**Tabel**  
**Table** 3.2.6

**Jumlah Penduduk Berumur 15 Tahun Ke Atas yang Bekerja Selama Seminggu yang Lalu Menurut Jumlah Jam Kerja Pada Pekerjaan Utama dan Jenis Kelamin di Kabupaten Pelalawan, 2019**

*Population Aged 15 Years and Over Who Worked During the Previous Week by Number of Working Hours on Main Industry and Sex in Pelalawan Regency, 2019*

Jumlah Jam Kerja Pekerjaan Utama (jam) Total Working Hours (hours)	Jenis Kelamin Sex		
	Laki-Laki Male	Perempuan Female	Jumlah Total
(1)	(2)	(3)	(4)
0 <sup>1</sup>	2 490	1 419	3 909
1–14	9 129	9 052	18 181
15–24	18 333	10 264	28 597
25–34	18 931	9 664	28 595
35–40	22 286	14 513	36 799
41+	76 026	27 079	103 105
<b>Jumlah/Total</b>	<b>147 195</b>	<b>71 991</b>	<b>219 186</b>

Catatan/Note: <sup>1</sup> Sementara tidak bekerja/Temporarily out of work

Sumber/Source: BPS, Survei Angkatan Kerja Nasional Agustus/ BPS-Statistics Indonesia, National Labor Force Survey, August

**Tabel**  
**Table** 3.2.7

**Jumlah Penduduk Berumur 15 Tahun Ke Atas yang Bekerja Selama Seminggu yang Lalu Menurut Status Pekerjaan Utama dan Jenis Kelamin di Kabupaten Pelalawan, 2019**  
*Population Aged 15 Years and Over Who Worked During the Previous Week by Main Employment Status and Sex in Pelalawan Regency, 2019*

Status Pekerjaan Utama Main Employment Status	Jenis Kelamin Sex		Jumlah Total
	Laki-Laki Male	Perempuan Female	
(1)	(2)	(3)	(4)
Berusaha sendiri/ <i>Own account worker</i>	25 530	16142	41 672
Berusaha dibantu buruh tidak tetap/buruh tak dibayar / <i>Employer assisted by temporary worker/unpaid worker</i>	18 742	4 818	23 560
Berusaha dibantu buruh tetap/buruh dibayar/ <i>Employer assisted by permanent worker/paid worker</i>	9 364	1 690	11 054
Buruh/Karyawan/Pegawai/ <i>Regular employee</i>	68 392	27 228	95 620
Pekerja bebas/ <i>Casual employee</i>	19 354	1 710	21 064
Pekerja keluarga/tak dibayar/ <i>Family worker/unpaid worker</i>	5 813	20 403	26 216
<b>Jumlah/Total</b>	<b>147 195</b>	<b>71 991</b>	<b>219 186</b>

Sumber/Source: BPS, Survei Angkatan Kerja Nasional Agustus/ *BPS-Statistics Indonesia, National Labor Force Survey, August*



## TINGKAT KEMISKINAN 2019 KABUPATEN PELALAWAN MENURUN

POVERTY LEVEL IN PELALAWAN REGENCY DOWN

BPS Kabupaten Pelalawan mencatat penduduk miskin Kabupaten Pelalawan pada Maret 2019 sebesar **9,62%** dari total jumlah penduduk Kabupaten Pelalawan, atau menurun **0,11%** dibandingkan tahun sebelumnya.

*BPS Statistics of Pelalawan Regency recorded that the poor population of Pelalawan Regency in March 2019 was 2,52 % of the total population of Pelalawan Regency, or decreases 0,11 % compared to the previous year*

**MARET 2018**

9,73 %

**MARET 2019**

9,62 %

**GARIS KEMISKINAN**

**2019**

Poverty Line

Rp. 534.078

**INDEKS KEDALAMAN**

**2019**

Index Depnness of Poorness

1,44

**INDEKS KEPARAHAN**

**2019**

Hard Index of Poorness

0,35

## TINGKAT KEMISKINAN KABUPATEN PELALAWAN TAHUN KE TAHUN

Poverty level of Pelalawan Regency year after year

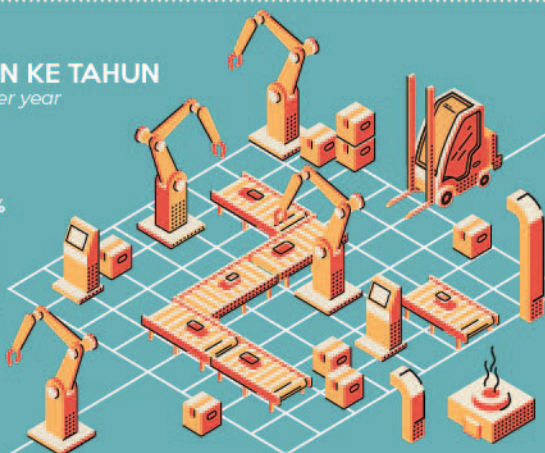
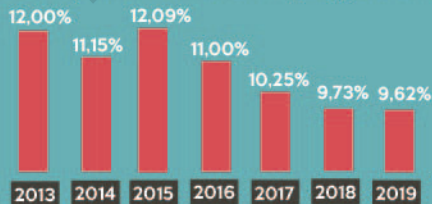



**PENJELASAN TEKNIS****TECHNICAL NOTES**

1. **Tidak/belum pernah sekolah** adalah mereka yang tidak pernah atau belum pernah terdaftar dan tidak pernah atau belum pernah aktif mengikuti pendidikan di suatu jenjang pendidikan formal. Termasuk juga yang tamat/belum tamat taman kanak-kanak tetapi tidak melanjutkan ke sekolah dasar.
  2. **Masih bersekolah** adalah mereka yang terdaftar dan aktif mengikuti pendidikan formal dan nonformal (Paket A, B, atau C), baik pendidikan dasar, menengah maupun pendidikan tinggi. Bagi mahasiswa yang sedang cuti dianggap masih bersekolah.
  3. **Tidak bersekolah lagi** adalah mereka yang pernah terdaftar dan aktif mengikuti pendidikan di suatu jenjang pendidikan formal dan nonformal (Paket A, B, atau C), tetapi pada saat pencacahan tidak lagi terdaftar dan tidak aktif mengikuti pendidikan.
  4. **Angka Partisipasi Murni (APM)** adalah proporsi anak sekolah pada satu kelompok usia tertentu yang sedang bersekolah pada jenjang yang sesuai dengan kelompok usianya, terhadap seluruh anak pada kelompok usia tersebut. APM digunakan untuk mengukur
1. **Not/never attending school** is someone who has never attended or never been registered in a formal education, such as primary, secondary, and tertiary education. Those who just completed kindergarten are considered as never attended school.
  2. **Attending school** is someone who is currently attending primary, secondary, or tertiary education, including package A, package B, or package C. College student who postpones his/her study is considered as attending school.
  3. **Not attending school anymore** is someone who had enrolled and participated in formal and non-formal education in the past including package A, package B, or package C, but currently does not attend school.
  4. **Net Enrollment Rate** is the proportion of school children at a particular age group who were in school at the level corresponding to their age group, divided by all children in that age group. APM is used to measure the proportion of children who go to school on their age. APM can show

proporsi anak yang bersekolah tepat pada waktunya. APM dapat menunjukkan seberapa banyak penduduk usia sekolah yang sudah dapat memanfaatkan fasilitas pendidikan sesuai dengan usia pada jenjang pendidikannya.

5. **Rasio guru murid** adalah perbandingan antara jumlah guru dan murid dimana angka ini digunakan untuk mengetahui beban kerja per guru.
6. **Rumah sakit** adalah tempat pemeriksaan dan perawatan kesehatan, biasanya berada di bawah pengawasan dokter/tenaga medis yang melayani penderita yang sakit untuk berobat rawat jalan atau rawat inap.
7. **Rumah bersalin** adalah sarana pelayanan kesehatan dengan izin sebagai rumah bersalin, dilengkapi pelayanan pemeriksaan kehamilan, persalinan, serta pemeriksaan ibu dan anak yang berada di bawah pengawasan bidan senior.

*how many schoolage population are already able to take advantage of educational facilities in accordance with the age at education levels.*

5. **Teacher Pupil Ratio** is comparison between the number of teachers and pupils where this value is used to determine the workload each teacher.
6. **Hospital** is a place for health check, usually controlled/supervised by doctors/medical personnel to serve the ill patients to get outpatient or inpatient treatment services.
7. **Maternity house** is health care facility with a license as a maternity house, equipped with prenatal care, childbirth and examination of mothers and children which is under the supervision of a senior midwife

8. **Puskesmas (Pusat Kesehatan Masyarakat)** adalah unit pelaksana teknis dinas kesehatan kabupaten/kota yang mempunyai fungsi utama sebagai penyelenggara pelayanan kesehatan tingkat pertama.
9. **Posyandu** adalah wadah pemeliharaan kesehatan yang dilakukan dari, dan oleh untuk masyarakat yang dibimbing oleh petugas terkait.
10. **Pos Kesehatan Desa (Poskesdes)** adalah upaya kesehatan bersumberdaya masyarakat yang dibentuk di desa dalam rangka mendekatkan/menyediakan pelayanan kesehatan dasar bagi masyarakat desa.
11. **Peserta KB aktif** adalah pasangan usia subur yang pada saat ini masih menggunakan salah satu cara atau alat kontrasepsi.
12. **IUD (Intrauterine Device) atau KB spiral** adalah alat kontrasepsi yang terbuat dari bahan semacam plastic yang disisipkan ke dalam rahim.
13. **MOW (Medis Operatif Wanita) atau tubektomi atau sterilisasi** adalah tindakan pengikatan dan pemotongan saluran telur agar sel telur tidak dapat dibuahi oleh sperma.
8. **Public health center** is technical implementation unit or regency health department that have the primary function as a firstlevel health care providers.
9. **IHC** is a container of health care, by the community, guided by the relevant officers.
10. **Village health post (Poskesdes)** is the efforts of the community based-health established in the village in order to provide basic health services for rural communities.
11. **KB active participants** are couples of childbearing age who are currently still using one of the contraceptives.
12. **IUD (Intrauterine Device) or KB spiral** is a contraceptive device made of a kind of plastic that is inserted into the uterus.
13. **MOW (Medical Operative Woman) or tubal ligation or sterilization** is the act of binding and cutting thefallopian tubes so that the egg can not be fertilized by sperm.



**ULASAN****DESCRIPTION****PENDIDIKAN**

Tahun 2019, jumlah bangunan sekolah negeri yaitu Sekolah Dasar 227 unit, SMP 71 unit dan SMA/SMK 42 unit. Sedangkan jumlah guru sebanyak 3.341 untuk SD, 1.251 untuk SMP dan 1.015 untuk SMA/SMK.

Wisata budaya menjadi salah satu unggulan sektor pariwisata di Pelalawan. Beberapa diantaranya adalah Istana Sayap di Kecamatan Pelalawan dan makam bersejarah yang tersebar di hampir seluruh kecamatan. Selain itu juga balai adat serta benda-benda bersejarah lainnya

**KESEHATAN**

Pembangunan kesehatan bertujuan agar semua lapisan masyarakat memperoleh pelayanan kesehatan yang mudah, murah dan merata. Dengan meningkatkan pelayanan ini diharapkan meningkatkan derajat kesehatan masyarakat. Upaya yang dilakukan pemerintah seperti penyediaan fasilitas kesehatan, tenaga kesehatan, penggalakan program KB.

Adapun sarana kesehatan yang ada di Pelalawan tahun 2019 adalah, rumah sakit umum 5 unit dan poliklinik 29 unit. Di samping itu, tersedia pula puskesmas 14 unit.

Jumlah bidan yang terdaftar sebanyak 341 orang. Jumlah dokter dan perawat masing-masing 53 orang dan 242 orang.

**EDUCATION**

*In 2019, the number of public school buildings are 227 units of elementary school, junior high school 71 units, high school /vocational 42 units. While the teachers of 3.341 as the number of teachers for elementary, junior high 1.251 and high school/vocational school 1.015.*

*Cultural tourism being one of the leading sectors of tourism in Pelalawan. Some of them are Istana Sayap in Pelalawan Subdistrict and historic tombs are scattered in almost all Subdistricts. In addition, customs hall and other historic objects.*

**HEALTH**

*Development in the health sector aims to make all levels of society to health services are easy, inexpensive and equitable. By improving these services that expected to improve public health. Efforts by the government such as the provision of health facilities, the health promotion program planning.*

*The existing health facilities in Pelalawan in 2019 is 5 units of hospitals and 29 units of polyclinic. In addition, there are also 14 units of health center.*

*The number of registered midwives as many as 341 people. The number of doctors and nurses are 53 people and 242 people.*

**KRIMINALITAS**

Data kejahatan merupakan salah satu data yang disajikan dalam bab ini. Total selama tahun 2019 terjadi 197 tindak kejahatan.

Kasus kejahatan tertinggi adalah narkoba dengan jumlah kasus mencapai 100. Kasus lainnya yang tergolong tinggi yaitu pencurian 36 kasus. Pada tahun 2019 terjadi 156 buah kasus kecelakaan dengan 70 orang meninggal, 42 luka berat dan 154 orang luka ringan.

**CRIME**

*Crime data is the one that presented in this chapter. Total in 2019 were 197 crimes occurred.*

*The highest crimes was by narcotics. There were 100 cases. Other cases that high were theft 36 cases. During 2019 there were 156 of accidents with victims, 90 people death, 70 people seriously injured and 154 people slightly injured.*

<https://pelalawankab.bps.go.id>



#### 4.1 PENDIDIKAN EDUCATION

**Tabel**  
**Table** 4.1.1

**Jumlah Sekolah, Guru, dan Murid Taman Kanak-Kanak (TK) di Bawah Kementerian Pendidikan dan Kebudayaan Menurut Kecamatan di Kabupaten Pelalawan, 2018/2019 dan 2019/2020**  
*Number of Schools, Teachers, and Pupils in Kindergarten Under The Ministry of Education and Culture by Subdistrict in Pelalawan Regency, 2018/2019 dan 2019/2020*

Kecamatan Subdistrict	Sekolah/Schools					
	Negeri/Public		Swasta/Private		Jumlah/Total	
	2018/2019	2019/2020	2018/2019	2019/2020	2018/2019	2019/2020
(1)	(2)	(3)	(4)	(5)	(6)	(7)
Langgam	1	1	8	11	9	12
Pangkalan Kerinci	1	2	21	20	22	22
Bandar Sei Kijang	-	-	6	6	6	6
Pangkalan Kuras	1	1	14	15	15	16
Ukui	-	-	16	17	16	17
Pangkalan Lesung	-	-	13	14	13	14
Bunut	-	-	6	10	6	10
Pelalawan	-	-	8	8	8	8
Bandar Petalangan	1	1	7	7	8	8
Kuala Kampar	-	-	1	5	1	5
Kerumutan	-	-	15	16	15	16
Teluk Meranti	-	1	1	-	1	1
<b>Pelalawan</b>	<b>4</b>	<b>6</b>	<b>116</b>	<b>129</b>	<b>120</b>	<b>136</b>

Lanjutan Tabel/Continued Table 4.1.1

Kecamatan Subdistrict	Guru <sup>1</sup> /Teachers <sup>1</sup>					
	Negeri/Public		Swasta/Private		Jumlah/Total	
	2018/2019	2019/2020	2018/2019	2019/2020	2018/2019	2019/2020
(1)	(8)	(9)	(10)	(11)	(12)	(13)
Langgam	5	7	21	40	26	47
Pangkalan Kerinci	22	31	118	139	140	170
Bandar Sei Kijang	-	-	22	29	22	29
Pangkalan Kuras	6	8	64	86	70	94
Ukui	-	-	51	75	51	75
Pangkalan Lesung	-	-	40	62	40	62
Bunut	-	-	13	36	13	36
Pelalawan	-	-	17	25	17	25
Bandar Petalangan	4	7	9	16	13	23
Kuala Kampar	-	-	2	11	2	11
Kerumutan	-	-	47	64	47	64
Teluk Meranti	-	5	3	-	3	5
<b>Pelalawan</b>	<b>37</b>	<b>58</b>	<b>407</b>	<b>583</b>	<b>444</b>	<b>641</b>

Lanjutan Tabel/*Continued Table 4.1.1*

Kecamatan Subdistrict	Murid/Students					
	Negeri/Public		Swasta/Private		Jumlah/Total	
	2018/2019	2019/2020	2018/2019	2019/2020	2018/2019	2019/2020
(1)	(14)	(15)	(16)	(17)	(18)	(19)
Langgam	50	58	273	446	323	504
Pangkalan Kerinci	196	266	1 319	1 410	1 515	1 676
Bandar Sei Kijang	-	-	305	299	305	299
Pangkalan Kuras	48	48	959	879	1 007	927
Ukui	-	-	786	919	786	919
Pangkalan Lesung	-	-	710	866	710	866
Bunut	-	-	175	339	175	339
Pelalawan	-	-	81	286	81	286
Bandar Petalangan	36	33	279	313	315	346
Kuala Kampar	-	-	-	130	-	130
Kerumutan	-	-	650	727	650	727
Teluk Meranti	-	43	42	-	42	43
<b>Pelalawan</b>	<b>330</b>	<b>448</b>	<b>5 579</b>	<b>6 614</b>	<b>6 438</b>	<b>7 062</b>

Catatan/Note: <sup>1</sup> Jumlah guru termasuk kepala sekolah dan guru/The total of teachers including headmaster and teacher

Sumber/Source: Kementerian Pendidikan dan Kebudayaan, Data Semester Ganjil/Ministry of Educations and Culture, Odd Semester Data

**Tabel**  
**Table** 4.1.2

**Jumlah Sekolah, Guru, dan Murid Raudatul Athfal (RA) di Bawah Kementerian Agama Menurut Kecamatan di Kabupaten Pelalawan, 2018/2019 dan 2019/2020**  
**Number of Schools, Teachers, and Pupils in Raudatul Athfal (RA) Under The Ministry of Religious Affairs by Subdistrict in Pelalawan Regency, 2018/2019 dan 2019/2020**

Kecamatan Subdistrict	Sekolah/Schools		Guru/Teachers		Murid/Pupils	
	2018/2019	2019/2020	2018/2019	2019/2020	2018/2019	2019/2020
(1)	(2)	(3)	(4)	(5)	(6)	(7)
Langgam	...	2	...	10	...	121
Pangkalan Kerinci	...	11	...	67	...	562
Bandar Sei Kijang	...	2	...	13	...	62
Pangkalan Kuras	...	4	...	23	...	204
Ukui	...	3	...	18	...	173
Pangkalan Lesung	...	-	...	-	...	-
Bunut	...	-	...	-	...	-
Pelalawan	...	1	...	3	...	65
Bandar Petalangan	...	-	...	-	...	-
Kuala Kampar	...	-	...	-	...	-
Kerumutan	...	-	...	-	...	-
Teluk Meranti	...	-	...	-	...	-
<b>Pelalawan</b>	<b>23</b>	<b>23</b>	<b>138</b>	<b>134</b>	<b>1 134</b>	<b>1187</b>

Catatan/Note: Seluruh Raudatul Athfal (RA) berstatus swasta/All Raudatul Athfal (RA) are private

Sumber/Source: Kementerian Agama, EMIS, data semester genap laporan sampai dengan 30 Juni 2019/Ministry of Religious Affairs, EMIS, even semester report data up to 30th June 2019

**Tabel**  
**Table** 4.1.3

**Jumlah Sekolah, Guru, dan Murid Sekolah Dasar (SD) di Bawah Kementerian Pendidikan dan Kebudayaan Menurut Kecamatan di Kabupaten Pelalawan, 2018/2019 dan 2019/2020**

*Number of Schools, Teachers, and Pupils in Primary Schools Under The Ministry of Education and Culture by Subdistrict in Pelalawan Regency, 2018/2019 dan 2019/2020*

Kecamatan Subdistrict	Sekolah/Schools					
	Negeri/Public		Swasta/Private		Jumlah/Total	
	2018/2019	2019/2020	2018/2019	2019/2020	2018/2019	2019/2020
(1)	(2)	(3)	(4)	(5)	(6)	(7)
Langgam	17	17	1	1	18	18
Pangkalan Kerinci	14	14	13	13	27	27
Bandar Sei Kijang	8	8	1	1	9	9
Pangkalan Kuras	28	28	2	2	30	30
Ukui	18	18	4	4	22	22
Pangkalan Lesung	14	14	1	1	15	15
Bunut	14	14	1	1	15	15
Pelalawan	13	13	2	2	15	15
Bandar Petalangan	11	11	2	2	13	13
Kuala Kampar	24	24	-	-	24	24
Kerumutan	21	21	2	2	23	23
Teluk Meranti	16	16	-	-	16	16
<b>Pelalawan</b>	<b>198</b>	<b>198</b>	<b>29</b>	<b>29</b>	<b>227</b>	<b>227</b>



Lanjutan Tabel/Continued Table 4.1.3

Kecamatan Subdistrict	Guru <sup>1</sup> /Teachers <sup>1</sup>					
	Negeri/Public		Swasta/Private		Jumlah/Total	
	2018/2019	2019/2020	2018/2019	2019/2020	2018/2019	2019/2020
(1)	(8)	(9)	(10)	(11)	(12)	(13)
Langgam	229	256	6	7	235	263
Pangkalan Kerinci	398	406	235	271	633	677
Bandar Sei Kijang	138	147	11	16	149	163
Pangkalan Kuras	441	471	46	51	487	522
Ukui	244	286	23	40	267	326
Pangkalan Lesung	162	177	38	44	200	221
Bunut	157	176	26	25	183	201
Pelalawan	126	129	20	30	146	159
Bandar Petalangan	133	147	15	14	148	161
Kuala Kampar	225	243	-	-	225	243
Kerumutan	193	212	18	22	211	234
Teluk Meranti	155	171	-	-	155	171
<b>Pelalawan</b>	<b>2 601</b>	<b>2 821</b>	<b>438</b>	<b>520</b>	<b>3 039</b>	<b>3 341</b>

Lanjutan Tabel/*Continued Table 4.1.3*

Kecamatan Subdistrict	Murid/Students					
	Negeri/Public		Swasta/Private		Jumlah/Total	
	2018/2019	2019/2020	2018/2019	2019/2020	2018/2019	2019/2020
(1)	(14)	(15)	(16)	(17)	(18)	(19)
Langgam	5 044	5 108	122	172	5 166	5 280
Pangkalan Kerinci	8 384	8 401	4 615	4 757	12 999	13 158
Bandar Sei Kijang	2 904	3 003	253	268	3 157	3 271
Pangkalan Kuras	8 498	8 760	914	881	9 412	9 641
Ukui	4 822	5 088	499	599	5 321	5 687
Pangkalan Lesung	2 628	2 654	991	1 255	3 619	3 909
Bunut	1 567	1 645	503	530	2 070	2 175
Pelalawan	1 545	1 639	529	577	2 074	2 216
Bandar Petalangan	1 848	1 884	295	287	2 143	2 171
Kuala Kampar	2 139	2 150	-	-	2 139	2 150
Kerumutan	2 994	3 077	389	454	3 383	3 531
Teluk Meranti	2 088	2 123	-	-	2 088	2 123
<b>Pelalawan</b>	<b>44 461</b>	<b>45 532</b>	<b>9 110</b>	<b>9 780</b>	<b>53 571</b>	<b>55 312</b>

Catatan/Note: <sup>1</sup> Jumlah guru termasuk kepala sekolah dan guru/The total of teachers including headmaster and teacher

Sumber/Source: Kementerian Pendidikan dan Kebudayaan, Data Semester Ganjil/Ministry of Educations and Culture, Odd Semester Data

**Tabel**  
**Table** 4.1.4

**Jumlah Sekolah, Guru, dan Murid Madrasah Ibtidaiyah (MI) di Bawah Kementerian Agama Menurut Kecamatan Menurut Kecamatan di Kabupaten Pelalawan, 2018/2019 dan 2019/2020**

**Number of Schools, Teachers, and Pupils in Madrasah Ibtidaiyah (MI) Under The Ministry of Religious Affairs by Subdistrict in Pelalawan Regency, 2018/2019 dan 2019/2020**

Kecamatan Subdistrict	Sekolah/Schools		Guru/Teachers		Murid/Pupils	
	2018/2019	2019/2020	2018/2019	2019/2020	2018/2019	2019/2020
(1)	(2)	(3)	(4)	(5)	(6)	(7)
Langgam	...	2	...	20	...	216
Pangkalan Kerinci	...	2	...	22	...	532
Bandar Sei Kijang	...	-	...	-	...	-
Pangkalan Kuras	...	-	...	-	...	-
Ukui	...	2	...	27	...	341
Pangkalan Lesung	...	-	...	-	...	-
Bunut	...	-	...	-	...	-
Pelalawan	...	-	...	-	...	-
Bandar Petalangan	...	-	...	-	...	-
Kuala Kampar	...	1	...	7	...	78
Kerumutan	...	1	...	2	...	39
Teluk Meranti	...	-	...	-	...	-
<b>Pelalawan</b>	<b>7</b>	<b>8</b>	<b>81</b>	<b>78</b>	<b>1062</b>	<b>1206</b>

Sumber/Source: Kementerian Agama, EMIS, data semester genap laporan sampai dengan 30 Juni 2019/Ministry of Religious Affairs, EMIS, even semester report data up to 30th June 2019

**Tabel**  
**Table** 4.1.5

**Jumlah Sekolah, Guru, dan Murid Sekolah Menengah Pertama (SMP) di Bawah Kementerian Pendidikan dan Kebudayaan Menurut Kecamatan di Kabupaten Pelalawan, 2018/2019 dan 2019/2020**

*Number of Schools, Teachers, and Pupils in Junior High Schools Under The Ministry of Education and Culture by Subdistrict in Pelalawan Regency, 2018/2019 dan 2019/2020*

Kecamatan Subdistrict	Sekolah/Schools					
	Negeri/Public		Swasta/Private		Jumlah/Total	
	2018/2019	2019/2020	2018/2019	2019/2020	2018/2019	2019/2020
(1)	(2)	(3)	(4)	(5)	(6)	(7)
Langgam	5	5	-	-	5	5
Pangkalan Kerinci	4	4	10	10	14	14
Bandar Sei Kijang	3	3	-	-	3	3
Pangkalan Kuras	9	9	1	1	10	10
Ukui	5	5	1	1	6	6
Pangkalan Lesung	3	3	-	-	3	3
Bunut	3	3	-	-	3	3
Pelalawan	6	7	1	1	7	8
Bandar Petalangan	1	1	2	2	3	3
Kuala Kampar	7	7	-	-	7	7
Kerumutan	4	4	-	-	4	4
Teluk Meranti	4	4	1	1	5	5
<b>Pelalawan</b>	<b>54</b>	<b>55</b>	<b>16</b>	<b>16</b>	<b>70</b>	<b>71</b>

Lanjutan Tabel/Continued Table 4.1.5

Kecamatan Subdistrict	Guru <sup>1</sup> /Teachers <sup>1</sup>					
	Negeri/Public		Swasta/Private		Jumlah/Total	
	2018/2019	2019/2020	2018/2019	2019/2020	2018/2019	2019/2020
(1)	(8)	(9)	(10)	(11)	(12)	(13)
Langgam	83	96	-	-	83	96
Pangkalan Kerinci	145	148	105	119	250	267
Bandar Sei Kijang	69	78	-	-	69	78
Pangkalan Kuras	197	220	3	4	200	224
Ukui	92	102	15	16	107	118
Pangkalan Lesung	46	55	-	-	46	55
Bunut	46	49	-	-	46	49
Pelalawan	54	63	12	23	66	86
Bandar Petalangan	33	33	14	17	47	50
Kuala Kampar	64	81	-	-	64	81
Kerumutan	64	81	-	-	64	81
Teluk Meranti	50	59	6	7	56	66
<b>Pelalawan</b>	<b>943</b>	<b>1 065</b>	<b>155</b>	<b>186</b>	<b>1 098</b>	<b>1 251</b>

Lanjutan Tabel/*Continued Table 4.1.5*

Kecamatan Subdistrict	Murid/Students					
	Negeri/Public		Swasta/Private		Jumlah/Total	
	2018/2019	2019/2020	2018/2019	2019/2020	2018/2019	2019/2020
(1)	(14)	(15)	(16)	(17)	(18)	(19)
Langgam	1 317	1 415	-	-	1 317	1 415
Pangkalan Kerinci	2 644	2 737	1 495	1 531	4 139	4 268
Bandar Sei Kijang	994	1 003	-	-	994	1 003
Pangkalan Kuras	2 988	2 954	17	21	3 005	2 975
Ukui	1 512	1 529	126	188	1 638	1 717
Pangkalan Lesung	774	813	-	-	774	813
Bunut	422	409	-	-	422	409
Pelalawan	430	399	174	260	604	659
Bandar Petalangan	469	461	201	219	670	680
Kuala Kampar	785	775	-	-	785	775
Kerumutan	737	696	-	-	737	696
Teluk Meranti	685	713	44	46	729	759
<b>Pelalawan</b>	<b>13 757</b>	<b>13 904</b>	<b>2 057</b>	<b>2 265</b>	<b>15 814</b>	<b>16 169</b>

Catatan/Note: <sup>1</sup> Jumlah guru termasuk kepala sekolah dan guru/The total of teachers including headmaster and teacher

Sumber/Source: Kementerian Pendidikan dan Kebudayaan, Data Semester Ganjil/Ministry of Educations and Culture, Odd Semester Data

**Tabel**  
**Table 4.1.6**

**Jumlah Sekolah, Guru, dan Murid Madrasah Tsanawiyah (MTs) di Bawah Kementerian Agama Menurut Kecamatan di Kabupaten Pelalawan, 2018/2019 dan 2019/2020**  
**Number of Schools, Teachers, and Pupils in Madrasah Tsanawiyah (MTs) Under The Ministry of Religious Affairs by Subdistrict in Pelalawan Regency, 2018/2019 dan 2019/2020**

Kecamatan Subdistrict	Sekolah/Schools		Guru/Teachers		Murid/Pupils	
	2018/2019	2019/2020	2018/2019	2019/2020	2018/2019	2019/2020
(1)	(2)	(3)	(4)	(5)	(6)	(7)
Langgam	...	4	...	42	...	462
Pangkalan Kerinci	...	5	...	68	...	1 298
Bandar Sei Kijang	...	1	...	19	...	107
Pangkalan Kuras	...	3	...	40	...	675
Ukui	...	3	...	34	...	256
Pangkalan Lesung	...	4	...	69	...	504
Bunut	...	1	...	28	...	323
Pelalawan	...	2	...	31	...	335
Bandar Petalangan	...	-	...	-	...	-
Kuala Kampar	...	1	...	11	...	66
Kerumutan	...	-	...	-	...	-
Teluk Meranti	...	1	...	5	...	97
<b>Pelalawan</b>	<b>25</b>	<b>25</b>	<b>385</b>	<b>347</b>	<b>3 538</b>	<b>4 123</b>

Sumber/Source: Kementerian Agama, EMIS, data semester genap laporan sampai dengan 30 Juni 2019/Ministry of Religious Affairs, EMIS, even semester report data up to 30th June 2019

**Tabel** 4.1.7  
**Table**

**Jumlah Sekolah, Guru, dan Murid Sekolah Menengah Atas (SMA) di Bawah Kementerian Pendidikan dan Kebudayaan Menurut Kecamatan di Kabupaten Pelalawan, 2018/2019 dan 2019/2020**

*Number of Schools, Teachers, and Pupils in Senior High Schools Under The Ministry of Education and Culture by Subdistrict in Pelalawan Regency, 2018/2019 dan 2019/2020*

Kecamatan Subdistrict	Sekolah/Schools					
	Negeri/Public		Swasta/Private		Jumlah/Total	
	2018/2019	2019/2020	2018/2019	2019/2020	2018/2019	2019/2020
(1)	(2)	(3)	(4)	(5)	(6)	(7)
Langgam	3	3	-	-	3	3
Pangkalan Kerinci	3	3	4	4	7	7
Bandar Sei Kijang	1	1	1	1	2	2
Pangkalan Kuras	2	2	-	-	2	2
Ukui	1	1	-	-	1	1
Pangkalan Lesung	1	1	-	-	1	1
Bunut	1	2	-	-	1	2
Pelalawan	1	1	-	-	1	1
Bandar Petalangan	1	1	-	-	1	1
Kuala Kampar	1	1	-	-	1	1
Kerumutan	1	1	-	-	1	1
Teluk Meranti	3	3	-	-	3	3
<b>Pelalawan</b>	<b>19</b>	<b>20</b>	<b>5</b>	<b>5</b>	<b>24</b>	<b>25</b>



Lanjutan Tabel/Continued Table 4.1.7

Kecamatan Subdistrict	Guru <sup>1</sup> /Teachers <sup>1</sup>					
	Negeri/Public		Swasta/Private		Jumlah/Total	
	2018/2019	2019/2020	2018/2019	2019/2020	2018/2019	2019/2020
(1)	(8)	(9)	(10)	(11)	(12)	(13)
Langgam	48	49	-	-	48	49
Pangkalan Kerinci	157	150	55	55	212	205
Bandar Sei Kijang	28	27	9	9	37	36
Pangkalan Kuras	80	90	-	-	80	90
Ukui	25	28	-	-	25	28
Pangkalan Lesung	24	24	-	-	24	24
Bunut	26	32	-	-	26	32
Pelalawan	14	12	-	-	14	12
Bandar Petalangan	26	27	-	-	26	27
Kuala Kampar	26	28	-	-	26	28
Kerumutan	24	23	-	-	24	23
Teluk Meranti	35	38	-	-	35	38
<b>Pelalawan</b>	<b>513</b>	<b>528</b>	<b>64</b>	<b>64</b>	<b>577</b>	<b>592</b>

Lanjutan Tabel/*Continued Table* 4.1.7

Kecamatan Subdistrict	Murid/Students					
	Negeri/Public		Swasta/Private		Jumlah/Total	
	2018/2019	2019/2020	2018/2019	2019/2020	2018/2019	2019/2020
(1)	(14)	(15)	(16)	(17)	(18)	(19)
Langgam	742	804	-	-	742	804
Pangkalan Kerinci	2 474	2 537	439	492	2 913	3 029
Bandar Sei Kijang	274	293	152	171	426	464
Pangkalan Kuras	1 650	1 675	-	-	1 650	1 675
Ukui	506	554	-	-	506	554
Pangkalan Lesung	278	287	-	-	278	287
Bunut	438	524	-	-	438	524
Pelalawan	131	116	-	-	131	116
Bandar Petalangan	319	317	-	-	319	317
Kuala Kampar	396	419	-	-	396	419
Kerumutan	355	340	-	-	355	340
Teluk Meranti	489	498	-	-	489	498
<b>Pelalawan</b>	<b>8 052</b>	<b>8 364</b>	<b>591</b>	<b>663</b>	<b>8 643</b>	<b>9 027</b>

Catatan/Note: <sup>1</sup> Jumlah guru termasuk kepala sekolah dan guru/The total of teachers including headmaster and teacher

Sumber/Source: Kementerian Pendidikan dan Kebudayaan, Data Semester Ganjil/Ministry of Educations and Culture, Odd Semester Data

**Tabel**  
**Table 4.1.8**

**Jumlah Sekolah, Guru, dan Murid Sekolah Menengah Kejuruan (SMK) di Bawah Kementerian Pendidikan dan Kebudayaan Menurut Kecamatan di Kabupaten Pelalawan, 2018/2019 dan 2019/2020**

*Number of Schools, Teachers, and Pupils in Vocational High Schools Under The Ministry of Education and Culture by Subdistrict in Pelalawan Regency, 2018/2019 dan 2019/2020*

Kecamatan Subdistrict	Sekolah/Schools					
	Negeri/Public		Swasta/Private		Jumlah/Total	
	2018/2019	2019/2020	2018/2019	2019/2020	2018/2019	2019/2020
(1)	(2)	(3)	(4)	(5)	(6)	(7)
Langgam	-	-	1	1	1	1
Pangkalan Kerinci	1	1	4	4	5	5
Bandar Sei Kijang	1	1	-	-	1	1
Pangkalan Kuras	1	1	1	1	2	2
Ukui	1	1	2	2	3	3
Pangkalan Lesung	1	1	-	-	1	1
Bunut	1	1	-	-	1	1
Pelalawan	-	-	-	-	-	-
Bandar Petalangan	-	-	1	1	1	1
Kuala Kampar	1	1	-	-	1	1
Kerumutan	1	1	-	-	1	1
Teluk Meranti	-	-	-	-	-	-
<b>Pelalawan</b>	<b>8</b>	<b>8</b>	<b>9</b>	<b>9</b>	<b>17</b>	<b>17</b>

Lanjutan Tabel/*Continued Table* 4.1.8

Kecamatan Subdistrict	Guru <sup>1</sup> /Teachers <sup>1</sup>					
	Negeri/Public		Swasta/Private		Jumlah/Total	
	2018/2019	2019/2020	2018/2019	2019/2020	2018/2019	2019/2020
(1)	(8)	(9)	(10)	(11)	(12)	(13)
Langgam	-	-	13	15	13	15
Pangkalan Kerinci	122	122	27	36	149	158
Bandar Sei Kijang	37	36	-	-	37	36
Pangkalan Kuras	35	38	4	5	39	43
Ukui	23	20	18	18	41	38
Pangkalan Lesung	42	47	-	-	42	47
Bunut	26	28	-	-	26	28
Pelalawan	-	-	-	-	-	-
Bandar Petalangan	-	-	20	21	20	21
Kuala Kampar	12	12	-	-	12	12
Kerumutan	25	25	-	-	25	25
Teluk Meranti	-	-	-	-	-	-
<b>Pelalawan</b>	<b>322</b>	<b>328</b>	<b>82</b>	<b>95</b>	<b>404</b>	<b>423</b>

Lanjutan Tabel/Continued Table 4.1.8

Kecamatan Subdistrict	Murid/Students					
	Negeri/Public		Swasta/Private		Jumlah/Total	
	2018/2019	2019/2020	2018/2019	2019/2020	2018/2019	2019/2020
(1)	(14)	(15)	(16)	(17)	(18)	(19)
Langgam	-	-	238	237	238	237
Pangkalan Kerinci	1 635	1 806	380	557	2 015	2 363
Bandar Sei Kijang	681	699	-	-	681	699
Pangkalan Kuras	366	393	18	17	384	410
Ukui	355	363	101	136	456	499
Pangkalan Lesung	756	864	-	-	756	864
Bunut	344	322	-	-	344	322
Pelalawan	-	-	-	-	-	-
Bandar Petalangan	-	-	283	339	283	339
Kuala Kampar	137	98	-	-	137	98
Kerumutan	349	406	-	-	349	406
Teluk Meranti	-	-	-	-	-	-
<b>Pelalawan</b>	<b>4 623</b>	<b>4 951</b>	<b>1 020</b>	<b>1 286</b>	<b>5 643</b>	<b>6 237</b>

Catatan/Note: 1Jumlah guru termasuk kepala sekolah dan guru/The total of teachers including headmaser and teacher

Sumber/Source: Kementerian Pendidikan dan Kebudayaan, Data Semester Ganjil/Ministry of Education and Culture, Odd Semester Data

**Tabel**  
**Table** 4.1.9

**Jumlah Sekolah, Guru, dan Murid Madrasah Aliyah (MA) di Bawah Kementerian Agama Menurut Kecamatan di Kabupaten Pelalawan, 2018/2019 dan 2019/2020**  
**Number of Schools, Teachers, and Pupils in Madrasah Aliyah (MA) Under the Ministry of Religious Affairs by Subdistrict in Pelalawan Regency, 2018/2019 dan 2019/2020**

Kecamatan Subdistrict	Sekolah/Schools		Guru/Teachers		Murid/Pupils	
	2018/2019	2019/2020	2018/2019	2019/2020	2018/2019	2019/2020
(1)	(2)	(3)	(4)	(5)	(6)	(7)
Langgam	...	2	...	14	...	117
Pangkalan Kerinci	...	2	...	19	...	180
Bandar Sei Kijang	...	-	...	-	...	-
Pangkalan Kuras	...	1	...	22	...	304
Ukui	...	2	...	23	...	52
Pangkalan Lesung	...	1	...	14	...	80
Bunut	...	1	...	14	...	90
Pelalawan	...	-	...	-	...	-
Bandar Petalangan	...	1	...	6	...	16
Kuala Kampar	...	1	...	10	...	56
Kerumutan	...	-	...	-	...	-
Teluk Meranti	...	-	...	-	...	-
<b>Pelalawan</b>	<b>10</b>	<b>11</b>	<b>122</b>	<b>122</b>	<b>765</b>	<b>895</b>

**Tabel**  
**Table** 4.1.10

**Jumlah Desa<sup>1</sup>/Kelurahan yang Memiliki Fasilitas Sekolah Menurut Kecamatan dan Tingkat Pendidikan di Kabupaten Pelalawan, 2014– 2019**  
**Number of Villages<sup>1</sup> Having Educational Facilities by Subdistrict and Educational Level in Pelalawan Regency, 2014– 2019**

Kecamatan Subdistrict	SD Primary School		
	2014	2018	2019
(1)	(2)	(3)	(4)
Langgam	8	8	8
Pangkalan Kerinci	7	7	7
Bandar Sei Kijang	5	5	5
Pangkalan Kuras	17	17	17
Ukui	12	12	12
Pangkalan Lesung	10	10	10
Bunut	10	10	10
Pelalawan	9	9	9
Bandar Petalangan	11	11	11
Kuala Kampar	10	10	10
Kerumutan	10	10	10
Teluk Meranti	9	9	9
<b>Pelalawan</b>	<b>118</b>	<b>118</b>	<b>118</b>

Lanjutan Tabel/*Continued Table* 4.1.10

Kecamatan Subdistrict	SMP Junior High School		
	2014	2018	2019
(1)	(5)	(6)	(7)
Langgam	5	5	6
Pangkalan Kerinci	5	5	5
Bandar Sei Kijang	4	3	3
Pangkalan Kuras	8	9	12
Ukui	7	8	9
Pangkalan Lesung	6	6	6
Bunut	3	3	3
Pelalawan	5	7	7
Bandar Petalangan	2	4	4
Kuala Kampar	7	7	7
Kerumutan	3	4	4
Teluk Meranti	4	5	5
<b>Pelalawan</b>	<b>59</b>	<b>66</b>	<b>71</b>



Lanjutan Tabel/*Continued Table 4.1.10*

Kecamatan <i>Subdistrict</i>	SMA <i>Senior High School</i>		
	2014	2018	2019
(1)	(8)	(9)	(10)
Langgam	2	3	3
Pangkalan Kerinci	3	3	3
Bandar Sei Kijang	2	1	2
Pangkalan Kuras	2	2	3
Ukui	2	2	3
Pangkalan Lesung	1	1	2
Bunut	1	1	2
Pelalawan	1	1	1
Bandar Petalangan	1	1	1
Kuala Kampar	1	1	2
Kerumutan	1	1	1
Teluk Meranti	1	3	3
<b>Pelalawan</b>	<b>18</b>	<b>20</b>	<b>26</b>

Lanjutan Tabel/*Continued Table* 4.1.10

Kecamatan <i>Subdistrict</i>	SMK <i>Vocational School</i>		
	2014	2018	2019
(1)	(11)	(12)	(13)
Langgam	-	1	1
Pangkalan Kerinci	3	3	4
Bandar Sei Kijang	1	1	1
Pangkalan Kuras	2	1	2
Ukui	1	2	3
Pangkalan Lesung	1	1	1
Bunut	1	1	1
Pelalawan	-	1	-
Bandar Petalangan	1	1	1
Kuala Kampar	1	1	1
Kerumutan	1	1	1
Teluk Meranti	-	-	-
<b>Pelalawan</b>	<b>12</b>	<b>14</b>	<b>16</b>

Lanjutan Tabel/Continued Table 4.1.10

Kecamatan Subdistrict	Perguruan Tinggi University		
	2014	2018	2019
(1)	(14)	(15)	(16)
Langgam	-	-	1
Pangkalan Kerinci	-	1	2
Bandar Sei Kijang	-	-	-
Pangkalan Kuras	-	-	-
Ukui	-	1	-
Pangkalan Lesung	-	-	-
Bunut	-	-	-
Pelalawan	-	-	-
Bandar Petalangan	-	-	-
Kuala Kampar	-	-	-
Kerumutan	-	-	-
Teluk Meranti	1	-	-
<b>Pelalawan</b>	<b>1</b>	<b>2</b>	<b>3</b>

Catatan/Note: <sup>1</sup> Desa pada tabel ini termasuk Unit Permukiman Transmigrasi (UPT) yang masih dibina oleh kementerian terkait dan nagari di Provinsi Sumatera Barat/Villages in this table include Transmigration Settlement Unit which is still fostered by the relevant ministries and the nagari in the Province of Sumatera Barat

Sumber/Source: BPS, Pendataan Potensi Desa (Podes)/ BPS—Statistics Indonesia, Village Potential Data Collection

## 4.2 KESEHATAN HEALTH

**Tabel** 4.2.1 **Jumlah Desa<sup>1</sup>/Kelurahan Yang Memiliki Sarana Kesehatan Menurut Kecamatan di Kabupaten Pelalawan, 2014–2019**  
**Number of Villages<sup>1</sup> Having Health Facilities by Subdistrict in Pelalawan Regency, 2014–2019**

Kecamatan Subdistrict	Rumah Sakit Hospital		
	2014	2018	2019
(1)	(2)	(3)	(4)
Langgam	-	-	-
Pangkalan Kerinci	3	3	3
Bandar Sei Kijang	-	-	-
Pangkalan Kuras	1	1	1
Ukui	-	-	-
Pangkalan Lesung	-	-	-
Bunut	-	-	-
Pelalawan	-	-	-
Bandar Petalangan	-	-	-
Kuala Kampar	-	-	-
Kerumutan	-	-	-
Teluk Meranti	-	-	-
<b>Pelalawan</b>	<b>4</b>	<b>4</b>	<b>4</b>

Lanjutan Tabel/*Continued Table 4.2.1*

Kecamatan <i>Subdistrict</i>	Rumah Sakit Bersalin <i>Maternity Hospital</i>		
	2014	2018	2019
(1)	(5)	(6)	(7)
Langgam	-	-	-
Pangkalan Kerinci	1	-	-
Bandar Sei Kijang	-	-	-
Pangkalan Kuras	1	-	-
Ukui	-	-	-
Pangkalan Lesung	-	-	-
Bunut	-	-	-
Pelalawan	-	-	-
Bandar Petalangan	-	-	-
Kuala Kampar	-	-	-
Kerumutan	-	-	-
Teluk Meranti	-	-	-
<b>Pelalawan</b>	<b>2</b>	<b>0</b>	<b>0</b>

Lanjutan Tabel/*Continued Table* 4.2.1

Kecamatan <i>Subdistrict</i>	Poliklinik <i>Polyclinic</i>		
	2014	2018	2019
(1)	(8)	(9)	(10)
Langgam	1	3	4
Pangkalan Kerinci	2	1	2
Bandar Sei Kijang	1	3	4
Pangkalan Kuras	9	8	5
Ukui	2	2	3
Pangkalan Lesung	2	1	-
Bunut	1	1	2
Pelalawan	-	3	3
Bandar Petalangan	1	4	3
Kuala Kampar	-	-	-
Kerumutan	1	3	1
Teluk Meranti	-	-	-
<b>Pelalawan</b>	<b>20</b>	<b>29</b>	<b>27</b>

Lanjutan Tabel/*Continued Table 4.2.1*

Kecamatan <i>Subdistrict</i>	Puskesmas <i>Public Health Center</i>		
	2014	2018	2019
(1)	(11)	(12)	(13)
Langgam	1	1	1
Pangkalan Kerinci	1	2	2
Bandar Sei Kijang	1	1	1
Pangkalan Kuras	1	2	2
Ukui	1	1	1
Pangkalan Lesung	1	1	1
Bunut	1	1	1
Pelalawan	1	1	1
Bandar Petalangan	1	2	1
Kuala Kampar	1	1	1
Kerumutan	1	1	1
Teluk Meranti	1	1	1
<b>Pelalawan</b>	<b>12</b>	<b>15</b>	<b>14</b>

Lanjutan Tabel/*Continued Table* 4.2.1

Kecamatan <i>Subdistrict</i>	Puskesmas Pembantu <i>Subsidiary of Public Health Center</i>		
	2014	2018	2019
(1)	(14)	(15)	(16)
Langgam	4	3	1
Pangkalan Kerinci	3	4	1
Bandar Sei Kijang	1	1	1
Pangkalan Kuras	8	11	9
Ukui	9	8	6
Pangkalan Lesung	3	2	2
Bunut	2	3	1
Pelalawan	4	4	4
Bandar Petalangan	1	2	1
Kuala Kampar	8	7	7
Kerumutan	3	4	3
Teluk Meranti	2	4	2
<b>Pelalawan</b>	<b>48</b>	<b>53</b>	<b>38</b>



Lanjutan Tabel/Continued Table 4.2.1

Kecamatan Subdistrict	Apotek Pharmacy		
	2014	2018	2019
(1)	(17)	(18)	(19)
Langgam	-	2	2
Pangkalan Kerinci	2	3	3
Bandar Sei Kijang	-	3	2
Pangkalan Kuras	2	2	3
Ukui	1	4	1
Pangkalan Lesung	-	1	1
Bunut	-	-	-
Pelalawan	-	-	-
Bandar Petalangan	1	3	1
Kuala Kampar	-	2	-
Kerumutan	-	2	2
Teluk Meranti	-	1	-
<b>Pelalawan</b>	<b>10</b>	<b>23</b>	<b>15</b>

Catatan/Note: <sup>1</sup> Desa pada tabel ini termasuk Unit Permukiman Transmigrasi (UPT) yang masih dibina oleh kementerian terkait dan nagari di Provinsi Sumatera Barat/Villages in this table include Transmigration Settlement Unit which is still fostered by the relevant ministries and the nagari in the Province of Sumatera Barat

Sumber/Source: BPS, Pendataan Potensi Desa (Podes)/BPS-Statistics Indonesia, Village Potential Data Collecting

**Tabel**  
**Table** 4.2.2**Jumlah Tenaga Kesehatan Menurut Kecamatan di Kabupaten Pelalawan, 2019**  
**Number of Medical Personnel by Subdistrict in Pelalawan Regency, 2019**

<b>Kecamatan Subdistrict</b>	<b>Dokter Doctor</b>	<b>Perawat Nurse</b>	<b>Bidan Midwife</b>	<b>Farmasi Pharmaceutical</b>	<b>Ahli Gizi Nutritionist</b>
(1)	(2)	(3)	(4)	(5)	(6)
Langgam	5	20	26	2	2
Pangkalan Kerinci	7	27	40	3	2
Bandar Sei Kijang	9	39	15	3	1
Pangkalan Kuras	4	28	40	1	1
Ukui	5	24	34	4	2
Pangkalan Lesung	2	33	29	2	1
Bunut	5	17	25	1	8
Pelalawan	3	12	15	3	1
Bandar Petalangan	2	12	29	1	1
Kuala Kampar	3	21	22	3	1
Kerumutan	5	11	30	2	1
Teluk Meranti	3	9	36	2	1
<b>Pelalawan</b>	<b>53</b>	<b>242</b>	<b>341</b>	<b>27</b>	<b>22</b>

Sumber/Source: Dinas Kesehatan Kabupaten Pelalawan/Departement Health Servive of Pelalawan Regency

**Tabel**  
**Table** 4.2.3

**Jumlah Rumah Sakit Umum, Rumah Sakit Khusus, Rumah Sakit/Rumah Bersalin, Puskesmas, Klinik/Balai Kesehatan, dan Posyandu, Menurut Kecamatan di Kabupaten Pelalawan, 2018-2019**

*Number of General Hospital, Special Hospital, Maternity Hospital and Public Health Center, Medical Clinic, and Integrated Service Post, by Subdistrict in Pelalawan Regency, 2018-2019*

Kecamatan Subdistrict	Rumah Sakit Umum General Hospital		Rumah Sakit Khusus Special Hospital	
	2018	2019	2018	2019
(1)	(2)	(3)	(4)	(5)
Langgam	-	-	...	...
Pangkalan Kerinci	4	4	...	...
Bandar Sei Kijang	-	-	...	...
Pangkalan Kuras	1	1	...	...
Ukui	-	-	...	...
Pangkalan Lesung	-	-	...	...
Bunut	-	-	...	...
Pelalawan	-	-	...	...
Bandar Petalangan	-	-	...	...
Kuala Kampar	-	-	...	...
Kerumutan	-	-	...	...
Teluk Meranti	-	-	...	...
<b>Pelalawan</b>	<b>5</b>	<b>5</b>	<b>...</b>	<b>...</b>

Lanjutan Tabel/*Continued Table 4.2.3*

Kecamatan Subdistrict	Rumah Sakit Bersalin/ Maternity Hospital		Puskesmas Public Health Center	
	2018	2019	2018	2019
(1)	(6)	(7)	(8)	(9)
Langgam	...	...	1	1
Pangkalan Kerinci	...	...	2	2
Bandar Sei Kijang	...	...	1	1
Pangkalan Kuras	...	...	2	2
Ukui	...	...	1	1
Pangkalan Lesung	...	...	1	1
Bunut	...	...	1	1
Pelalawan	...	...	1	1
Bandar Petalangan	...	...	1	1
Kuala Kampar	...	...	1	1
Kerumutan	...	...	1	1
Teluk Meranti	...	...	1	1
<b>Pelalawan</b>	...	...	<b>14</b>	<b>14</b>

Lanjutan Tabel/Continued Table 4.2.3

Kecamatan Subdistrict	Klinik/Balai Kesehatan Medical Clinic		Posyandu Integrated Service Post	
	2018	2019	2018	2019
(1)	(10)	(11)	(12)	(13)
Langgam	1	...	22	22
Pangkalan Kerinci	12	...	48	48
Bandar Sei Kijang	2	...	13	13
Pangkalan Kuras	5	...	56	56
Ukui	2	...	45	45
Pangkalan Lesung	1	...	34	34
Bunut	-	...	19	19
Pelalawan	3	...	23	23
Bandar Petalangan	1	...	20	20
Kuala Kampar	1	...	34	34
Kerumutan	2	...	33	33
Teluk Meranti	1	...	23	23
<b>Pelalawan</b>	<b>31</b>	<b>...</b>	<b>370</b>	<b>370</b>

Sumber/Source: Dinas Kesehatan Kabupaten Pelalawan/Departement Health Service of Pelalawan Regency

**Tabel 4.2.4** Banyaknya Kelahiran Menurut Penolong Kelahiran di Kabupaten Pelalawan, 2017-2019  
**Number of Birth by Birth Attendant in Pelalawan Regency, 2017-2019**

Penolong Kelahiran Birth Attendant	2017	2018	2019
(1)	(2)	(3)	(4)
Tenaga Kesehatan (Dokter/Bidan)	8 099	10 403	10 653
Non Tenaga Kesehatan	-	-	188
<b>Pelalawan</b>	<b>8 099</b>	<b>10 403</b>	<b>10 841</b>

Sumber/Source: Dinas Kesehatan Kabupaten Pelalawan/Departement Health Service of Pelalawan Regency

**Tabel 4.2.5** Jumlah Persalinan Bayi, Bayi Lahir Hidup, dan Bayi Lahir Mati Menurut Kecamatan di Kabupaten Pelalawan, 2019  
**Table 4.2.5** Number of Cares Baby Born, Baby Born Alive and Death, by Subdistrict in Pelalawan Regency, 2019

Kecamatan Subdistrict	Persalinan Baby Born	Bayi Lahir Hidup Baby Born Alive	Bayi Lahir Mati Baby Born Death
(1)	(2)	(3)	(4)
Langgam	866	862	4
Pangkalan Kerinci	3 748	3 743	5
Bandar Sei Kijang	754	746	8
Pangkalan Kuras	1 296	1 289	7
Ukui	995	992	3
Pangkalan Lesung	657	654	3
Bunut	316	316	-
Pelalawan	535	535	-
Bandar Petalangan	304	301	3
Kuala Kampar	295	293	2
Kerumutan	686	683	3
Teluk Meranti	382	381	1
<b>Pelalawan</b>	<b>10 834</b>	<b>10 795</b>	<b>39</b>

Sumber/Source: Dinas Kesehatan Kabupaten Pelalawan/Departement Health Service of Pelalawan Regency

**Tabel** 4.2.6  
**Table****Jumlah Posyandu, Jumlah Balita yang Ditimbang, Jumlah Balita Gizi Buruk Menurut Kecamatan di Kabupaten Pelalawan, 2019*****Number of Posyandu's, Children under 5 Years of Age that have weighed, and Bad Nutrition, by Subdistrict in Pelalawan Regency, 2019***

Kecamatan Subdistrict	Jumlah Posyandu Number of Posyandu	Jumlah Balita Number of Children under 5 Years	Jumlah yang Ditimbang Number of Children under 5 Weighted	Gizi Buruk Bad Nutrition
(1)	(2)	(3)	(4)	(5)
Langgam	22	4 676	2 784	-
Pangkalan Kerinci	48	19 417	10 954	-
Bandar Sei Kijang	13	6 094	3 019	-
Pangkalan Kuras	56	8 758	6 089	-
Ukui	45	5 643	4 005	-
Pangkalan Lesung	34	4 605	2 992	-
Bunut	19	2 285	1 237	-
Pelalawan	23	2 864	1 663	-
Bandar Petalangan	20	1 960	1 408	-
Kuala Kampar	34	2 445	1 032	-
Kerumutan	33	3 523	2 760	-
Teluk Meranti	23	2 493	1 489	-
<b>Pelalawan</b>	<b>370</b>	<b>64 763</b>	<b>39 432</b>	<b>0</b>

Sumber/Source: Dinas Kesehatan Kabupaten Pelalawan/Departement Health Service of Pelalawan Regency



**Tabel**  
**Table 4.2.7****Jumlah Cakupan Imunisasi Dasar Bayi Per Puskesmas Dirinci Menurut Kecamatan di Kabupaten Pelalawan, 2019**  
**Number of Infant Who Got Immunitation by Public Health Centres and Subdistrict in Pelalawan Regency, 2019**

<b>Kecamatan Subdistrict</b>	<b>Cakupan Bayi Number of Infant</b>	<b>BCG</b>	<b>Campak</b>	<b>DPT</b>	<b>Polio</b>
(1)	(2)	(3)	(4)	(5)	(6)
Langgam	877	846	844	856	849
Pangkalan Kerinci	3 642	3 494	3 366	3 452	3 449
Bandar Sei Kijang	1 144	1 055	1 054	1 066	1 070
Pangkalan Kuras	1 644	1 501	1 511	1 456	1 468
Ukui	1 058	1 064	1 044	1 054	1 054
Pangkalan Lesung	865	702	872	790	793
Bunut	429	307	423	324	324
Pelalawan	538	508	537	487	489
Bandar Petalangan	368	314	293	297	287
Kuala Kampar	459	230	340	240	241
Kerumutan	662	656	655	654	654
Teluk Meranti	470	442	436	430	430
<b>Pelalawan</b>	<b>12 156</b>	<b>11 119</b>	<b>11 375</b>	<b>11 106</b>	<b>11 108</b>

Sumber/Source: Dinas Kesehatan Kabupaten Pelalawan/Departement Health Service of Pelalawan Regency

**Tabel**  
**Table 4.2.8****Sepuluh Penyakit Dengan Penderita Terbanyak di Kabupaten Pelalawan, 2019**  
*Ten Diseases that Most Suffererd in Pelalawan Regency, 2019*

Kecamatan Subdistrict	Jumlah Penderita Number of Sufferer	Persentase Percentage (%)
(1)	(2)	(3)
Ispa	15 688	25,61
Hipertensi Primer	7 509	12,26
Demam yang tidak diketahui sebabnya	6 290	10,27
Gastritis	6 204	10,13
Batuk	5 942	9,70
Dispepsia	5 114	8,35
Diare & Gastroenteritis	4 516	7,37
Diabetes Melitus tidak tergantung Insulin	3 815	6,23
Rheumatik Arthritis	3 120	5,09
Influenza	3 067	5,01
<b>Pelalawan</b>	<b>61 265</b>	<b>100,00</b>

Sumber/Source: Dinas Kesehatan Kabupaten Pelalawan/Departement Health Servive of Pelalawan Regency

**Tabel 4.2.9** Jumlah Kasus DBD, Diare, TB dan Malaria menurut Kecamatan di Kabupaten Pelalawan, 2019  
**Number of Dengue, Diarrhea, TB and Malaria Cases by Subdistrict in Pelalawan Regency, 2019**

Kecamatan Subdistrict	DBD	Diare	TB	Malaria
(1)	(2)	(3)	(4)	(5)
Langgam	9	324	-	-
Pangkalan Kerinci	22	303	-	2
Bandar Sei Kijang	6	604	-	-
Pangkalan Kuras	7	672	-	-
Ukui	8	1 172	-	4
Pangkalan Lesung	-	174	-	-
Bunut	6	558	-	-
Pelalawan	-	477	-	-
Bandar Petalangan	-	191	-	-
Kuala Kampar	5	562	-	-
Kerumutan	3	357	-	1
Teluk Meranti	-	91	-	-
<b>Pelalawan</b>	<b>66</b>	<b>5 485</b>	<b>-</b>	<b>7</b>

Sumber/Source: Dinas Kesehatan Kabupaten Pelalawan/Departement Health Service of Pelalawan Regency

**Tabel**  
**Table** 4.2.10**Jumlah Pasangan Usia Subur (PUS) dan Peserta KB Aktif Menurut Kecamatan di Kabupaten Pelalawan, 2019**  
**Number of Eligible Couples and Family Planning Participants by Subdistrict in Pelalawan Regency, 2019**

Kecamatan Subdistrict	Jumlah PUS Eligible Couples	Peserta KB Aktif Family Planning Participants			
		IUD/AKDR	MOW	MOP	Kondom
(1)	(2)	(3)	(4)	(5)	(6)
Langgam	5 798	370	10	10	620
Pangkalan Kerinci	24 056	1 030	76	6	1 175
Bandar Sei Kijang	7 551	455	24	2	235
Pangkalan Kuras	10 852	819	40	5	1 020
Ukui	6 991	345	81	6	190
Pangkalan Lesung	5 713	821	46	5	237
Bunut	2 832	165	21	0	120
Pelalawan	3 550	215	15	2	130
Bandar Petalangan	2 432	358	5	0	170
Kuala Kampar	3 032	321	12	0	250
Kerumutan	4 372	312	50	5	325
Teluk Meranti	3 105	465	0	5	254
<b>Pelalawan</b>	<b>80 284</b>	<b>5 676</b>	<b>380</b>	<b>46</b>	<b>4 726</b>

Lanjutan Tabel/*Continued Table* 4.2.10

Kecamatan <i>Subdistrict</i>	Peserta KB Aktif <i>Family Planning Participants</i>			
	Implan	Suntik	Pil	Jumlah
(1)	(7)	(8)	(9)	(10)
Langgam	360	1 510	1 810	4 690
Pangkalan Kerinci	2 115	10 610	4 264	19 276
Bandar Sei Kijang	352	2 415	2 660	6 143
Pangkalan Kuras	790	2 665	2 435	7 774
Ukui	352	2 468	2 215	5 657
Pangkalan Lesung	448	1 575	1 460	45 92
Bunut	165	1 100	624	2 195
Pelalawan	362	1 250	533	2 507
Bandar Petalangan	421	495	460	1 909
Kuala Kampar	133	850	631	2 197
Kerumutan	486	1 150	1 082	3 410
Teluk Meranti	170	1 100	655	2 649
<b>Pelalawan</b>	<b>6 154</b>	<b>27 188</b>	<b>18 829</b>	<b>62 999</b>

Sumber/*Source*: Dinas Kesehatan Kabupaten Pelalawan/*Departement Health Service of Pelalawan Regency*

### 4.3 AGAMA DAN SOSIAL LAINNYA RELIGION AND OTHER SOCIAL AFFAIRS

**Tabel 4.3.1** Jumlah Tempat Peribadatan Menurut Kecamatan di Kabupaten Pelalawan, 2019  
*Number of Places of Worship by Sub District and Religion in Pelalawan Regency, 2019*

Kecamatan Subdistrict	Mesjid Mosque	Mushola Pray Room	Gereja Church	Kuil Kuil	Pura Temple
(1)	(2)	(3)	(3)	(3)	(4)
Langgam	22	40	3	-	-
Pangkalan Kerinci	44	32	8	-	-
Bandar Sei Kijang	21	21	5	-	-
Pangkalan Kuras	70	175	10	-	-
Ukui	31	109	15	-	-
Pangkalan Lesung	41	88	1	-	-
Bunut	24	20	4	-	-
Pelalawan	23	15	1	-	-
Bandar Petalangan	24	17	3	-	-
Kuala Kampar	38	40	3	-	-
Kerumutan	29	72	3	-	-
Teluk Meranti	37	23	-	-	-
<b>Pelalawan</b>	<b>404</b>	<b>652</b>	<b>56</b>	<b>-</b>	<b>-</b>

Sumber/Source: Kantor Camat se-Kecamatan Kabupaten Pelalawan/Sub-Regency Offices in Pelalawan Regency

**Tabel 4.3.2** Jumlah Jama'ah Haji Menurut Usia dan Kecamatan di Kabupaten Pelalawan, 2019  
**Table** Number of Hajj Pilgrims by Age and Subdistrict in Pelalawan Regency, 2019

Kecamatan Subdistrict	< 40 Tahun Ke bawah Under 40 Years	40-59 Tahun 40-59 Years Old	> 60 Tahun Ke atas Above 60 Years Old
(1)	(2)	(3)	(3)
Langgam	1	17	4
Pangkalan Kerinci	6	62	10
Bandar Sei Kijang	-	4	-
Pangkalan Kuras	5	33	15
Ukui	3	21	4
Pangkalan Lesung	1	20	6
Bunut	-	3	6
Pelalawan	-	3	1
Bandar Petalangan	-	7	-
Kuala Kampar	-	2	3
Kerumutan	6	31	10
Teluk Meranti	-	1	2
<b>Pelalawan</b>	<b>22</b>	<b>204</b>	<b>61</b>

Sumber/Source: Kementerian Agama Kabupaten Pelalawan/Religion Department of Pelalawan Regency

**Tabel** 4.3.3  
**Table**

**Jumlah Orang yang Berqurban, Serta Hewan Qurban di Kabupaten Pelalawan, 2019**  
**Number of Population Who Did "Qurban", and Number of Cattle ("Qurban") in Pelalawan Regency, 2019**

Kecamatan Subdistrict	Yang Berqurban Person	Sapi/Kerbau Cow/Buffalo	Kambing Goat
(1)	(2)	(3)	(3)
Langgam	474	67	5
Pangkalan Kerinci	2 457	351	92
Bandar Sei Kijang	337	41	29
Pangkalan Kuras	455	54	77
Ukui	1 337	191	54
Pangkalan Lesung	1 582	126	49
Bunut	385	55	8
Pelalawan	273	39	18
Bandar Petalangan	637	92	24
Kuala Kampar	374	50	24
Kerumutan	682	96	10
Teluk Meranti	490	70	12
<b>Pelalawan</b>	<b>9 483</b>	<b>1 231</b>	<b>402</b>

Sumber/Source: Kementerian Agama Kabupaten Pelalawan/Religion Department of Pelalawan Regency



**Tabel** 4.3.4 **Banyaknya Nikah Menurut Kecamatan di Kabupaten Pelalawan, 2018-2019**  
**Table** **Numbers of Marriage by Subdistrict in Pelalawan Regency, 2018-2019**

Kecamatan Subdistrict	2018	2019
(1)	(2)	(3)
Langgam	177	188
Pangkalan Kerinci	437	400
Bandar Sei Kijang	108	90
Pangkalan Kuras	380	322
Ukui	248	237
Pangkalan Lesung	187	176
Bunut	100	88
Pelalawan	89	82
Bandar Petalangan	128	110
Kuala Kampar	124	129
Kerumutan	182	177
Teluk Meranti	153	163
<b>Pelalawan</b>	<b>2 313</b>	<b>2 162</b>

Sumber/Source: Kementerian Agama Kabupaten Pelalawan/Religion Department of Pelalawan Regency

**Tabel**  
**Table** 4.3.5**Jumlah Desa<sup>1</sup>/Kelurahan yang Mengalami Bencana Alam<sup>2</sup> Menurut Kecamatan di Kabupaten Pelalawan, 2011–2018**  
**Number of Villages<sup>1</sup> that Had Natural Disaster<sup>2</sup> by Subdistrict in Pelalawan Regency, 2011–2018**

Kecamatan Subdistrict	Banjir/Flood		
	2011	2014	(nPodes)
(1)	(2)	(3)	(4)
Langgam	1	3	2
Pangkalan Kerinci	4	5	5
Bandar Sei Kijang	-	-	1
Pangkalan Kuras	-	1	5
Ukui	2	2	2
Pangkalan Lesung	-	-	1
Bunut	2	-	2
Pelalawan	2	5	2
Bandar Petalangan	1	-	-
Kuala Kampar	-	-	-
Kerumutan	3	1	1
Teluk Meranti	2	-	-
<b>Pelalawan</b>	<b>17</b>	<b>17</b>	<b>21</b>

Catatan/Note: <sup>1</sup> Desa pada tabel ini termasuk Unit Permukiman Transmigrasi (UPT) yang masih dibina oleh kementerian terkait dan nagari di Provinsi Sumatera Barat/Villages in this table include Transmigration Settlement Unit which is still fostered by the relevant ministries and the nagari in the Province of Sumatera Barat

<sup>2</sup> Terjadi dalam tiga tahun terakhir sampai dengan saat pencacahan/Occured during the last three years by the time of enumeration

Sumber/Source: BPS, Pendataan Potensi Desa (Podes)/BPS-Statistics Indonesia, Village Potential Data Collecting

**Tabel** 4.3.6 **Jumlah Organisasi Kemasyarakatan Berbadan Hukum yang Telah Melapor di Kabupaten Pelalawan Tahun 2015-2019**  
**Number of Legal Entity Public Organization That Have Reported in Pelalawan Regency, 2015-2019**

Tahun Year	Organisasi Kemasyarakatan Public Organizations
(1)	(2)
2015	15
2016	29
2017	19
2018	9
2019	9

Sumber/Source: Badan Kesatuan Bangsa dan Politik Kabupaen Pelalawan/Unitary Union and Politic Services of Pelalawan Regency

**Tabel 4.3.7** Tempat Tempat Bersejarah Menurut Kecamatan di Kabupaten Pelalawan, 2019  
*Number of Historical Places by Subdistrict in Pelalawan Regency, 2019*

Kecamatan Subdistrict	Tempat tempat Bersejarah Historical Places
(1)	(2)
Langgam	Kolam Tujuh, Peninggalan Kerajaan Tambak Segati, Pecahan Keramik, Makam Datuk Engku Raja Lela Putra
Pangkalan Kerinci	Makam Datuk Kampar Jamal Diraja, Makam Tuanku Saleh dan Al-Khalidi
Bandar Sei Kijang	-
Pangkalan Kuras	Makam Datuk Laksamana Mangku Diraja dan Kuburan Panjang
Ukui	-
Pangkalan Lesung	Makam Putri Darah Putih di Desa Tambun
Bunut	Situs Candi Hyang, Makam Syekh Yusuf Al-Kholody
Pelalawan	Meriam Istana Pelalawan, Makam Sultan Mahmudsyah I, Makam Maha Raja Sinda, Makam Raja-raja Pelalawan (Makam Jauh, Makam Dekat, Makam Mesjid), Makam Syekh Mustofa Al-Kholidy, Makam Tuan Guru Basyir, Makam Tuanku Lintau, Makam Syekh Saleh Al-Kholidy, Batu Betapo, Bekas Benteng Mempusun, Tugu Penyatuan dengan NKRI, Makam Tengku Ngah, dan Makam Syekh Al-Idrus
Bandar Petalangan	Makam Datuk Panjang Lutut
Kuala Kampar	Telaga Tujuh, Keramat Tujuh Serapung, Kuburan Panjang, Sultan Penginggih, Bilah Lebah, Keramat Teluk, Keramat Leban, Keramat Nibung, dan Keramat Tanjung
Kerumutan	Makam Panjang, dan Makam Tuk Canang Mati Mengamuk
Teluk Meranti	Makam Datuk Bandar Setia di Raja (Datuk Serapung)

Sumber/Source: Dinas Pariwisata, Kebudayaan, Pemuda dan Olahraga Kabupaten Pelalawan/Tourism, Cultural, Youth, and Sport Service of Pelalawan Regency

**Tabel 4.3.8** Tempat Tempat Bersejarah Menurut Kecamatan di Kabupaten Pelalawan, 2019  
*Number of Historical Places by Subdistrict in Pelalawan Regency, 2019*

Kecamatan Subdistrict	Balai Adat Ceremonial Hall	Benda benda Kuno Antique Collection
(1)	(2)	(3)
Langgam	Balai Adat Langgam	Benda-benda Peninggalan Datuk Tengku Raja Lela Putra. Benda-benda Peninggalan Raja Bilang Bungsu
Pangkalan Kerinci	Balai Adat Kabupaten Pelalawan Balai Adat Batin Lalang	-
Bandar Sei Kijang	-	-
Pangkalan Kuras	Balai Adat Demang Serail Pusat Budaya Petalangan di Desa Betung	Peralatan Seni Budaya Suku Petalangan (Peralatan Pertanian, Peralatan Musik Tradisional, Peralatan Prosesi Pengobatan Belian, dll)
Ukui	Balai Adat	-
Pangkalan Lesung	-	-
Bunut	Balai Adat Maharaja Dinda	-
Pelalawan	-	Meriam (Cannon) Peralatan/Kelengkapan Kerajaan Pelalawan
Bandar Petalangan	-	-
Kuala Kampar	-	Al-Quran tulis tangan dan Piring Perlengkapan Pengobatan dan Bayar Nazar
Kerumutan	-	-
Teluk Meranti	-	-

Sumber/Source: Dinas Pariwisata, Kebudayaan, Pemuda dan Olahraga Kabupaten Pelalawan/Tourism, Cultural, Youth, and Sport Service of Pelalawan Regency

#### 4.4 KEMISKINAN POVERTY

**Tabel** 4.4.1 **Garis Kemiskinan, Jumlah, dan Persentase Penduduk Miskin di Kabupaten Pelalawan Tahun 2011-2019**  
*Poverty Line, Number, and Percentage Poor of Population and in Pelalawan Regency, 2011-2019*

Tahun Year	Garis Kemiskinan Poverty Line	Jumlah Penduduk Miskin Number of Poor People	Persentase Penduduk Miskin Percentage of Poor People
(1)	(2)	(3)	(3)
2011	374 611	37,59	11,93
2012	390 432	38,28	11,11
2013	429 452	43,55	12,00
2014	438 949	42,67	11,15
2015	451 528	47,53	12,09
2016	473 240	45,35	11,00
2017	487 648	44,40	10,25
2018	515 581	44,29	9,73
2019	534 078	45,98	9,62

Sumber/Source: BPS, Survei Sosial Ekonomi Nasional (Susenas) Maret/BPS-Statistics Indonesia, National Socioeconomic Survey March

**Tabel** 4.4.2 **Indeks Kedalaman Kemiskinan dan Indeks Keparahan Kemiskinan di Kabupaten Pelalawan, 2011-2019**  
**Poverty Gap Index and Poverty Severity Index in Pelalawan Regency, 2019**

Tahun Year	Indeks Kedalaman Kemiskinan Poverty Gap Index	Indeks Keparahan Kemiskinan Poverty Severity Index
(1)	(2)	(3)
2011	2,15	0,66
2012	1,85	0,46
2013	2,16	0,61
2014	2,24	0,74
2015	2,38	0,65
2016	1,79	0,47
2017	1,52	0,35
2018	0,97	0,22
2019	1,44	0,35

Sumber/Source: BPS, Survei Sosial Ekonomi Nasional (Susenas) Maret/BPS-Statistics Indonesia, National Socioeconomic Survey March

#### 4.5 KRIMINALITAS CRIME

**Tabel 4.5.1** Jumlah Kejahatan yang Terjadi di Kabupaten Pelalawan Dirinci Menurut Bulan, 2019  
*Number of Crime Cases in Pelalawan Regency by Month, 2019*

Bulan Month	Pencurian Theft	Curanmor Motor cycle Theft	Aniaya Assault	Pembunuhan Murder	Pemerasaan Embezzlement	Pemeriksaan Rape
(1)	(2)	(3)	(4)	(5)	(6)	(7)
Januari	5	1	4	-	1	1
Februari	3	-	2	1	-	-
Maret	3	2	3	-	-	-
April	3	4	-	1	-	-
Mei	1	2	2	-	-	-
Juni	4	1	-	-	-	-
Juli	9	1	1	1	2	2
Agustus	2	1	4	-	-	-
September	3	-	-	-	-	-
Oktober	4	-	1	-	-	-
November	1	1	3	-	-	-
Desember	1	2	2	-	-	-
<b>Jumlah Total</b>	<b>36</b>	<b>15</b>	<b>22</b>	<b>3</b>	<b>3</b>	<b>3</b>



Lanjutan Tabel/*Continued Table 4.5.1*

<b>Bulan Month</b>	<b>Pengrusakan Destruction</b>	<b>Perjudian Gambling</b>	<b>Penipuan Fraud</b>	<b>Narkotika Narcotic</b>	<b>Illegal Logging</b>
(1)	(8)	(9)	(10)	(11)	(12)
Januari	-	-	-	7	2
Februari	-	2	1	14	1
Maret	-	-	-	5	-
April	-	-	1	9	-
Mei	-	-	-	5	-
Juni	-	-	-	8	-
Juli	1	-	-	13	-
Agustus	1	-	1	10	1
September	-	-	-	7	-
Oktober	-	1	1	3	-
November	-	-	-	17	-
Desember	-	1	1	2	-
<b>Jumlah Total</b>	<b>2</b>	<b>4</b>	<b>5</b>	<b>100</b>	<b>4</b>

Sumber/*Source*: Kepolisian Resort Kabupaten Pelalawan/*Resort Police of Pelalawan Regency*

**Tabel**  
**Table** 4.5.2**Jumlah Pelanggaran Dirinci Menurut Bulan di Kabupaten Pelalawan, 2019**  
**Number of Traffic Against Cases by Month in Pelalawan Regency, 2019**

<b>Bulan</b> <b>Month</b>	<b>Jumlah Pelanggaran Tilang</b> <b>Number of Traffic Against Cases</b>
(1)	(2)
Januari	1 066
Februari	602
Maret	402
April	-
Mei	24
Juni	722
Juli	1 283
Agustus	1 480
September	1 003
Oktober	1 031
November	1 507
Desember	35
<b>Jumlah</b> <b>Total</b>	<b>9 155</b>

Sumber/Source: Kepolisian Resort Kabupaten Pelalawan/Resort Police of Pelalawan Regency

**Tabel** 4.5.3 **Jumlah BPKB yang Dikeluarkan Menurut Jenis Kendaraan di Kabupaten Pelalawan, 2019**  
**Number of BPKB Issued by Type of Vehicles in Pelalawan Regency, 2019**

<b>Bulan Month</b>	<b>Jumlah BPKB Roda Dua</b>
(1)	(2)
Januari	522
Februari	442
Maret	379
April	438
Mei	510
Juni	556
Juli	556
Agustus	445
September	549
Oktober	502
November	546
Desember	733
<b>Jumlah Total</b>	<b>6 178</b>

Sumber/Source: Kepolisian Resort Kabupaten Pelalawan/Resort Police of Pelalawan Regency

**Tabel**  
**Table** 4.5.4**Jumlah Kecelakaan Lalu Lintas yang Terjadi Setiap Bulan, Kondisi Korban dan Kerugian Materialnya di Kabupaten Pelalawan, 2019**  
**Number of Traffic Accidents Each Month, Victims Condition and Material Lost in Pelalawan Regency, 2019**

Bulan Month	Kecelakaan Accident	Korban Victim			Kerugian Material Material Lost (Rp 000)
		Meni nggal Death	Luka Berat Heavy Injured	Luka Ringan Light Injured	
(1)	(2)	(3)	(4)	(5)	(6)
Januari	16	8	2	25	100.500
Februari	13	7	5	4	50.700
Maret	16	3	6	16	258.500
April	17	5	2	23	38.950
Mei	15	11	2	7	79.700
Juni	10	5	1	11	37.700
Juli	17	9	4	21	48.700
Agustus	13	7	5	8	22.200
September	15	4	6	16	42.500
Oktober	7	3	4	4	43.500
November	9	3	3	11	14.500
Desember	8	5	2	8	32.400
<b>Jumlah Total</b>	<b>156</b>	<b>70</b>	<b>42</b>	<b>154</b>	<b>769.850</b>

Sumber/Source: Kepolisian Resort Kabupaten Pelalawan/Resort Police of Pelalawan Regency



# POPULASI TERNAK — DAN — UNGGAS 2019

Livestock and poultry  
meat production in 2019



Kerbau

830 Ekor  
Heads



Kambing

9.359 Ekor  
Heads



Domba

465 Ekor  
Heads



Babi

1.891 Ekor  
Heads



Sapi Potong

12.089 Ekor  
Heads



Ayam Buras

302.794 Ekor  
Heads



Ayam Ras Pedaging

659.450 Ekor  
Heads



Itik

16.527 Ekor  
Heads



**PENJELASAN TEKNIS**

1. **Lahan sawah** adalah lahan pertanian yang berpetak-petak dan dibatasi oleh pematang (galengan), saluran untuk menahan/ menyalurkan air, yang biasanya ditanami padi sawah tanpa memandang dari mana diperoleh atau status lahan tersebut. Lahan yang dimaksud termasuk lahan yang terdaftar di Pajak Bumi Bangunan, Iuran Pembangunan Daerah, lahan bengkok, lahan serobotan, lahan rawa yang ditanami padi dan lahan bekas tanaman tahunan yang telah dijadikan sawah, baik yang ditanami padi, palawija atau tanaman semusim lainnya.
2. **Tegal/Kebun** adalah lahan pertanian bukan sawah (lahan kering) yang ditanami tanaman semusim atau tahunan dan terpisah dengan halaman sekitar rumah serta penggunaannya tidak berpindah.
3. **Ladang/Huma** adalah lahan pertanian bukan sawah (lahan kering) yang biasanya ditanami tanaman semusim dan penggunaannya hanya semusim atau dua musim, kemudian akan ditinggalkan bila sudah tidak subur lagi (berpindah-pindah). Kemungkinan lahan ini beberapa tahun kemudian akan dikerjakan kembali jika sudah subur.
4. **Data pokok tanaman pangan**

**TECHNICAL NOTES**

1. **Wetland** is agricultural land that separated by small dykes to resist water, where the main crop is usually wetland paddy without considering where it is got from or the status of the land. It includes the land that is registered at land income tax office, regional development contribution, 'bengkok' land, illegal ownership, swamps for rice cultivation, and annual crop land mark that has been used as rice field, which are both planted with paddy, secondary crops or the other seasonal crops.
2. **Dry field/Garden** is an dryland (unirrigated land) which is planted with seasonal or annual crops and separately from the yard around the house without shifting.
3. **Unirrigated agricultural field / Shifting cultivation land** is dryland (unirrigated land) that usually is cultivated for seasonal crops and utilized only for one or two seasons, then it will be left when it is not fertile (shifting). Maybe, this land will be used again in a few years if it has been fertile.
4. **The main food crops data col-**



**yang dikumpulkan** adalah luas panen dan produktivitas (hasil per hektar). Produksi tanaman pangan merupakan hasil perkalian antara luas panen dengan produktivitas. Pengumpulan data luas panen dilakukan setiap bulan dengan pendekatan area kecamatan di seluruh wilayah Indonesia. Pengumpulan data produktivitas dilakukan melalui pengukuran langsung pada plot ubinan berukuran 2½ m x 2½ m. Pengumpulan data produktivitas dilakukan setiap subround (empat bulanan) pada waktu panen petani.

*lected consists of harvested area and productivity (yield per hectare). Food crops production is generated by harvested area multiplied by productivity. The harvested area data is collected every month using sub district area approach in all sub district in Indonesia. The productivity data collection is conducted by a direct measurement in 2½m x 2½m crop cutting plot. The productivity measurement is conducted in every subround (four monthly) at the time when farmers are harvesting their crops.*

5. **Data produksi padi dan palawija yang disajikan** adalah dalam kualitas: gabah kering giling (padi), pipilan kering (jagung), biji kering (kedelai dan kacang tanah), dan umbi basah (ubi kayu dan ubi jalar).
6. **Luas panen tanaman hortikultura** adalah luas tanaman sayuran, buah-buahan, biofarmaka, dan tanaman hias yang diambil hasilnya/dipanen pada periode pelaporan.
7. **Luas panen untuk tanaman sayuran** adalah luas tanaman yang dipanen sekaligus/habis/dibongkar dan luas tanaman yang dipanen berkali-kali (lebih dari satu kali)/belum habis.

5. **Production of paddy and secondary crops data** are presented in the form of: dry unhusked rice (paddy), dry loose maize (maize), dry shells crops (soybeans and peanuts), and fresh roots (cassava and sweet potatoes).
6. **Harvested area of horticulture** is area which vegetable, fruit, medicinal and ornamental plant of crop harvested during the period of report.
7. **Harvested area of vegetables** is area of entirely plant harvested/demolished and plant harvested several times/undemolished.

Tanaman yang dipanen sekaligus/ habis/dibongkar adalah tanaman yang sehabis panen langsung dibongkar/dicabut, terdiri dari bawang merah, bawang putih, bawang daun, kentang, kol/kubis, kembang kol, petsai/sawi, wortel, lobak, dan kacang merah. Tanaman yang dipanen berkali-kali (lebih dari satu kali)/ belum habis adalah tanaman yang pemanenannya lebih dari satu kali dan biasanya dibongkar apabila panen terakhir sudah tidak memadai lagi, terdiri dari: kacang panjang, cabe besar, cabe rawit, jamur, tomat, terung, buncis, ketimun, labu siam, kangkung, bayam, melon, semangka, dan blewah.

*Entirely plants harvested/ demolished are plants usually harvested once and demolished to be substituted by other plants, consisting of: shallots, garlic, leeks, potato, cabbage, cauli flower, mustard green, carrots, chinese radish, and red kidney beans. Plants harvested several times/ undemolished are plants usually harvested more than once and demolished in the case that the last harvest was economically not profitable. They consist of : yard long beans, chili, small chili, mushroom, tomatoes, egg plant, french beans, cucumber, pumpkin/chajota, swamp cabbage, spinach, melon, watermelon, and blewah .*

8. **Ternak** adalah hewan yang dengan sengaja dipelihara sebagai sumber pangan, sumber bahan baku industri, atau sebagai pembantu pekerjaan manusia.
9. **Unggas** adalah jenis hewan ternak kelompok burung yang dimanfaatkan untuk daging dan telur, atau bulunya.
10. **Perikanan tangkap** adalah usaha penangkapan ikan dan organisme air lainnya di alam liar (seperti laut, sungai, dan danau).
11. **Perikanan budidaya** adalah usaha pemeliharaan dan pengembangbiakan ikan atau organisme air lainnya.

8. **Livestock** are animals deliberately maintained as a food source, a source of industrial raw material, or as a helper human work.
9. **Poultry** is the type of livestock groups of birds used for meat and eggs, or feathers.
10. **Capture fisheries** are fishing effort, and other aquatic organisms in the wild (like the sea, rivers and lakes).
11. **Aquaculture** is an effort to maintain and breed fish or other aquatic organism.

**ULASAN**

**DESCRIPTION**

**HORTIKULTURA**

Luas panen tanaman sayuran terbesar pada tahun 2019 adalah semangka. Luas panen semangka sebesar 159 hektar. Dapat memberikan total produksi semangka tahun 2019 mencapai 5.137 quintal.

Selain itu, tanaman sayur-sayuran yang biasa ditanam adalah kacang panjang, bayam, cabai besar, cabai rawit, kangkung, ketimun, labu siam dan terung. Produksi kacang panjang mencapai 2.462 quintal, bayam 297 quintal, cabai besar 1.456 quintal, cabai rawit 1.666 quintal, kangkung 483 quintal, ketimun 1.964 quintal, labu siam 254 quintal dan terung 1.782 quintal.

**PERKEBUNAN**

Sektor perkebunan terutama kelapa sawit dan karet memberikan kontribusi yang signifikan terhadap perekonomian Pelalawan.

Perkebunan kelapa sawit diusahakan di semua kecamatan di Pelalawan. Luas areal kelapa sawit swadaya tahun 2019 tercatat 393.330 ha. Kecamatan tanaman kelapa sawit terluas adalah kecamatan Langgam sebesar 76.190 ha. Total produksi selama 2019 sebesar 385.610 ton.

Tanaman karet juga diusahakan di semua kecamatan yang ada. Kecamatan Pangkalan Kuras memiliki areal tanam karet terluas 5.178,81 ha dengan total produksi karet sebesar 7.276

**HORTICULTURE**

*The largest harvest area for vegetable crops in 2019 is watermelon. Watermelon harvest area of 159 hectares. Can provide total watermelon production in 2019 reaching 5.137 quintal.*

*In addition, vegetable plants commonly grown are long beans, spinach, large chilies, cayenne peppers, kale, cucumbers, chayote and eggplant. Production of long beans reached 2.462 quintals, spinach 297 quintals, large chili peppers 1.456 quintals, 1.666 quintals of cayenne pepper, 483 quintals of spinach, 1.964 quintals of cucumbers, 254 quintals of chayote and 1.782 quintals of eggplant.*

**ESTATE CROPS**

*Plantation sector, especially oil palm and rubber make a significant contribution to the economy of Pelalawan.*

*Oil palm plantations is cultivated in all Subdistricts in Pelalawan. The area of resident oil palm in 2019 was recorded 393.330 ha. Subdistricts with the largest oil palm planted area is Langgam Subdistrict 76.190 ha. Total production during 2019 amounted to 385.610 tons.*

*Rubber plantation is also cultivated in all Subdistricts. Pangkalan Kuras has the largest area of 5.178,81 ha while the total rubber production was 7.276 tons.*

**PETERNAKAN**

Beberapa jenis hewan ternak yang diusahakan adalah sapi, kerbau, kambing, ayam dan itik. Jumlah populasi sapi potong yang ditanamkan selama tahun 2019 mencapai 12.089 ekor, kerbau 830 ekor, kambing 9.359 ekor, domba 465 ekor dan babi 1.891 ekor. Daerah potensial diantaranya : Kecamatan Ukui (2.449 ekor sapi, 930 kambing, 155 sheep dan 41 babi), Pangkalan Lesung (1.496 ekor sapi, 1.139 kambing, dan 160 domba), Pangkalan Kuras (1.813 ekor sapi, 47 kerbau, 1.065 kambing, dan 1.000 babi).

**PERIKANAN**

Kabupaten Pelalawan memiliki potensi perikanan yang menjanjikan, terutama perikanan budidaya, hal ini disebabkan karena Kabupaten Pelalawan mempunyai sungai-sungai dengan panjang mencapai 1.821,7 km dan luas 34.924,82 ha.

Di Pelalawan terdapat 15.628,78 ton produksi perikanan budidaya yang terdiri dari perikanan laut & budidaya (3.491,19 ton), perairan umum (3.017,58 ton), kolam (7.190,72 ton), keramba (399,58 ton), dan keramba jaring apung (1.529,71 ton). Sedangkan perikanan laut & budidaya hanya diusahakan di Kecamatan Kuala Kampar, dengan produksi tahun 2019 mencapai 3.491,19 tons.

**LIVESTOCK**

*Some types of animals that cultivated are buffaloes, cows, goats, chickens and ducks. The number population of cows during the year 2019 reached 12.089, buffaloes 830, goats 9.359, sheep 465 and pigs 1.891. Some dominated potential farms are : Ukui Subdistrict (2.449 cows, 930 goats, 155 sheeps, and 41 pigs). Pangkalan Lesung (1.496 cows, 1.139 goats, and 160 sheeps), Pangkalan Kuras (1.813 cows, 47 buffaloes, 1.065 goats, and 1.000 pigs).*

**FISHERY**

*Pelalawan regency has fisheries potential excited, especially aquaculture, because there are some rivers that through in Pelalawan Regency with length 1.827 km and wide 34.924,82 ha.*

*Pelalawan have 15.628,78 tons of aquaculture production that comprising of sea fishery cultivated (3.491,19 tons), open water (3.017.58 ton, fresh water (7.190,72 tons), cage fishery (399,58 tons), and net cage fishery (1.529.71 tons). While sea fishery just cultivated in Kuala Kampar Subdistrict, with production in 2019 reached 3.491,19 tons.*



## 5.1 HORTIKULTURA HORTICULTURE

**Tabel 5.1.1** Luas Panen Tanaman Sayuran Menurut Kecamatan dan Jenis Tanaman di Kabupaten Pelalawan (ha), 2018 dan 2019  
*Harvested Area of Vegetables by Subdistrict and Kind of Plant in Pelalawan Regency (ha), 2018 and 2019*

Kecamatan Subdistrict	Bayam Spinach		Cabai Besar Big Chili	
	2018	2019	2018	2019
(1)	(2)	(3)	(4)	(5)
Langgam	22	17	18	20
Pangkalan Kerinci	3	2	7	6
Bandar Sei Kijang	-	-	7	6
Pangkalan Kuras	27	19	10	9
Ukui	12	15	9	10
Pangkalan Lesung	-	2	6	6
Bunut	10	9	12	15
Pelalawan	-	-	2	1
Bandar Petalangan	2	3	3	2
Kuala Kampar	5	2	3	4
Kerumutan	5	-	3	-
Teluk Meranti	-	-	5	6
<b>Pelalawan</b>	<b>86</b>	<b>69</b>	<b>85</b>	<b>85</b>

Lanjutan Tabel/*Continued Table 5.1.1*

Kecamatan <i>Subdistrict</i>	Cabai Rawit <i>Cayenne Pepper</i>		Kacang Panjang <i>Long Beans</i>	
	2018	2019	2018	2019
(1)	(2)	(3)	(4)	(5)
Langgam	20	26	31	33
Pangkalan Kerinci	15	6	15	15
Bandar Sei Kijang	9	9	14	15
Pangkalan Kuras	10	8	15	11
Ukui	10	13	16	16
Pangkalan Lesung	6	12	7	11
Bunut	17	22	11	18
Pelalawan	2	2	5	6
Bandar Petalangan	4	4	5	5
Kuala Kampar	5	6	5	5
Kerumutan	9	5	7	8
Teluk Meranti	10	6	7	6
<b>Pelalawan</b>	<b>117</b>	<b>119</b>	<b>138</b>	<b>149</b>

Lanjutan Tabel/*Continued Table* 5.1.1

Kecamatan Subdistrict	Kangkung Water Spinach		Ketimun Cucumber	
	2018	2019	2018	2019
(1)	(2)	(3)	(4)	(5)
Langgam	24	21	30	30
Pangkalan Kerinci	8	10	9	10
Bandar Sei Kijang	1	2	9	11
Pangkalan Kuras	28	18	12	7
Ukui	14	20	12	13
Pangkalan Lesung	-	8	6	8
Bunut	11	10	7	9
Pelalawan	-	-	2	7
Bandar Petalangan	10	11	8	5
Kuala Kampar	5	3	5	4
Kerumutan	5	2	7	8
Teluk Meranti	-	-	3	8
<b>Pelalawan</b>	<b>106</b>	<b>105</b>	<b>110</b>	<b>120</b>



Lanjutan Tabel/Continued Table 5.1.1

Kecamatan Subdistrict	Semangka Water Melon		Terung Eggplant	
	2018	2019	2018	2019
(1)	(2)	(3)	(4)	(5)
Langgam	31	41	16	19
Pangkalan Kerinci	5	12	9	15
Bandar Sei Kijang	32	66	3	12
Pangkalan Kuras	57	22	7	5
Ukui	2	-	10	14
Pangkalan Lesung	16	8	5	7
Bunut	1	-	6	11
Pelalawan	5	1	2	-
Bandar Petalangan	24	-	3	2
Kuala Kampar	1	3	4	2
Kerumutan	-	3	5	5
Teluk Meranti	3	3	4	3
<b>Pelalawan</b>	<b>177</b>	<b>159</b>	<b>74</b>	<b>95</b>

Sumber/Source: BPS, Statistik Pertanian Hortikultura SPH/BPS-Statistics Indonesia, Agricultural Statistic for Horticulture SPH

**Tabel**  
**Table** 5.1.2

**Produksi Tanaman Sayuran Menurut Kecamatan dan Jenis Tanaman di Kabupaten Pelalawan (kwintal), 2018 dan 2019**

*Production of Vegetables by Subdistrict and Kind of Plant in Pelalawan Regency (quintal), 2018 and 2019*

Kecamatan Subdistrict	Bayam Spinach		Cabai Besar Big Chili	
	2018	2019	2018	2019
(1)	(2)	(3)	(4)	(5)
Langgam	117	45	132	156
Pangkalan Kerinci	14	10	185	195
Bandar Sei Kijang	-	-	637	426
Pangkalan Kuras	88	97	114	78
Ukui	63	46	97	69
Pangkalan Lesung	-	30	165	118
Bunut	31	42	85	98
Pelalawan	-	-	40	20
Bandar Petalangan	4	11	28	42
Kuala Kampar	49	16	32	32
Kerumutan	36	-	17	-
Teluk Meranti	-	-	96	222
<b>Pelalawan</b>	<b>402</b>	<b>297</b>	<b>1 628</b>	<b>1 456</b>

Lanjutan Tabel/Continued Table 5.1.2

Kecamatan Subdistrict	Cabai Rawit Cayenne Pepper		Kacang Panjang Long Beans	
	2018	2019	2018	2019
(1)	(2)	(3)	(4)	(5)
Langgam	152	190	125	191
Pangkalan Kerinci	425	142	305	345
Bandar Sei Kijang	894	457	822	871
Pangkalan Kuras	121	123	117	97
Ukui	96	98	180	106
Pangkalan Lesung	152	176	158	250
Bunut	87	122	158	241
Pelalawan	40	22	82	48
Bandar Petalangan	33	46	30	39
Kuala Kampar	54	48	58	46
Kerumutan	60	106	51	87
Teluk Meranti	192	136	124	141
<b>Pelalawan</b>	<b>2 306</b>	<b>1 666</b>	<b>2 210</b>	<b>2 462</b>

Lanjutan Tabel/*Continued Table* 5.1.2

Kecamatan Subdistrict	Kangkung Water Spinach		Ketimun Cucumber	
	2018	2019	2018	2019
(1)	(2)	(3)	(4)	(5)
Langgam	126	54	128	145
Pangkalan Kerinci	36	48	190	238
Bandar Sei Kijang	4	20	601	701
Pangkalan Kuras	104	103	71	73
Ukui	99	61	74	111
Pangkalan Lesung	-	41	135	239
Bunut	44	82	70	131
Pelalawan	-	-	20	63
Bandar Petalangan	25	40	34	37
Kuala Kampar	50	16	62	21
Kerumutan	46	18	128	107
Teluk Meranti	-	-	44	98
<b>Pelalawan</b>	<b>534</b>	<b>483</b>	<b>1 557</b>	<b>1 964</b>

Lanjutan Tabel/Continued Table 5.1.2

Kecamatan Subdistrict	Semangka Water Melon		Terung Eggplant	
	2018	2019	2018	2019
(1)	(2)	(3)	(4)	(5)
Langgam	133	183	85	143
Pangkalan Kerinci	350	620	235	365
Bandar Sei Kijang	1 253	2 794	219	763
Pangkalan Kuras	6 896	890	60	50
Ukui	45	-	40	67
Pangkalan Lesung	220	444	205	149
Bunut	30	-	74	134
Pelalawan	20	65	40	-
Bandar Petalangan	1 841	-	16	11
Kuala Kampar	12	14	39	18
Kerumutan	-	67	65	68
Teluk Meranti	60	60	45	14
<b>Pelalawan</b>	<b>10 860</b>	<b>5 137</b>	<b>1 123</b>	<b>1 782</b>

Sumber/Source: BPS, Statistik Pertanian Hortikultura SPH/BPS-Statistics Indonesia, Agricultural Statistic for Horticulture SPH

**Tabel 5.1.3** Luas Panen Tanaman Sayuran dan Buah–Buahan Semusim Menurut Jenis Tanaman di Kabupaten Pelalawan (ha), 2018 dan 2019  
**Harvested Area of Seasonal Vegetables and Fruits by Kind of Plant in Pelalawan Regency (ha), 2018 and 2019**

Jenis Tanaman <i>Kind of Plants</i>	2018	2019
(1)	(2)	(3)
Bayam/ <i>Spinach</i>	86	69
Cabai Besar/ <i>Chili/Big chili</i>	85	85
Cabai Rawit/ <i>Chili/Cayenne Pepper</i>	117	119
Kacang Panjang/ <i>Long Beans</i>	138	149
Kangkung/ <i>Water Spinach</i>	106	105
Ketimun/ <i>Cucumber</i>	110	120
Labu Siam/ <i>Chayote</i>	6	5
Melon/ <i>Melon</i>	2	-
Semangka/ <i>Water Melon</i>	177	159
Terung/ <i>Eggplant</i>	74	95

Sumber/Source: BPS, Statistik Pertanian Hortikultura SPH/BPS-Statistics Indonesia, Agricultural Statistic for Horticulture SPH

**Tabel 5.1.4** **Produksi Tanaman Sayuran dan Buah–Buahan Semusim Menurut Jenis Tanaman di Kabupaten Pelalawan (kwintal), 2018 dan 2019**  
***Production of Seasonal Vegetables and Fruits by Kind of Plant in Pelalawan Regency (quintal), 2018 and 2019***

<b>Jenis Tanaman</b> <i>Kind of Plants</i>	<b>2018</b>	<b>2019</b>
(1)	(2)	(3)
Bayam/ <i>Spinach</i>	402	297
Cabai Besar/ <i>Chili/Big chili</i>	1 628	1 456
Cabai Rawit/ <i>Chili/Cayenne Pepper</i>	2 306	1 666
Kacang Panjang/ <i>Long Beans</i>	2 210	2 462
Kangkung/ <i>Water Spinach</i>	534	483
Ketimun/ <i>Cucumber</i>	1 557	1 964
Labu Siam/ <i>Chayote</i>	220	254
Melon/ <i>Melon</i>	74	-
Semangka/ <i>Water Melon</i>	10 860	5 137
Terung/ <i>Eggplant</i>	1 123	1 782

Sumber/Source: BPS, Statistik Pertanian Hortikultura SPH/BPS-Statistics Indonesia, Agricultural Statistic for Horticulture SPH

**Tabel**  
**Table** 5.1.5

**Luas Panen Tanaman Biofarmaka Menurut Kecamatan dan Jenis Tanaman di Kabupaten Pelalawan (m<sup>2</sup>), 2018 dan 2019**

*Harvested Area of Medicinal Plants by Subdistrict and Kind of Plant in Pelalawan Regency (m<sup>2</sup>), 2018 and 2019*

Kecamatan Subdistrict	Jaje Ginger		Kencur East Indian Galangal	
	2018	2019	2018	2019
(1)	(2)	(3)	(4)	(5)
Langgam	-	-	-	-
Pangkalan Kerinci	-	-	-	-
Bandar Sei Kijang	172	154	144	85
Pangkalan Kuras	263	213	198	152
Ukui	-	72	-	38
Pangkalan Lesung	-	-	-	-
Bunut	484	2 029	700	77
Pelalawan	2	-	5	-
Bandar Petalangan	704	598	577	570
Kuala Kampar	139	124	82	41
Kerumutan	-	-	-	-
Teluk Meranti	1	1	-	-
<b>Pelalawan</b>	<b>1 765</b>	<b>3 191</b>	<b>1 706</b>	<b>963</b>



Lanjutan Tabel/Continued Table 5.1.5

Kecamatan Subdistrict	Kunyit Turmeric		Lengkuas Laos	
	2018	2019	2018	2019
(1)	(6)	(7)	(8)	(9)
Langgam	-	-	-	-
Pangkalan Kerinci	-	-	-	-
Bandar Sei Kijang	194	119	140	77
Pangkalan Kuras	235	198	236	189
Ukui	-	49	-	63
Pangkalan Lesung	-	-	-	-
Bunut	957	141	1 000	257
Pelalawan	-	-	6	-
Bandar Petalangan	1 576	1 387	513	586
Kuala Kampar	86	78	78	45
Kerumutan	-	-	-	-
Teluk Meranti	1	4	-	-
<b>Pelalawan</b>	<b>3 049</b>	<b>1 976</b>	<b>1 973</b>	<b>1 217</b>

Sumber/Source: BPS, Statistik Pertanian Hortikultura SPH/ BPS-Statistics Indonesia, Agricultural Statistic for Horticulture SPH

**Tabel**  
**Table** 5.1.6

**Produksi Tanaman Biofarmaka Menurut Kecamatan dan Jenis Tanaman di Kabupaten Pelalawan (kg), 2018 and 2019**

*Production of Medicinal Plants by Subdistrict and Kind of Plant in Pelalawan Regency (kg), 2018 and 2019*

Kecamatan Subdistrict	Jahe Ginger		Kencur East Indian Galangal	
	2018	2019	2018	2019
(1)	(2)	(3)	(4)	(5)
Langgam	-	-	-	-
Pangkalan Kerinci	-	-	-	-
Bandar Sei Kijang	392	426	367	228
Pangkalan Kuras	1 123	1 245	808	629
Ukui	-	20	-	13
Pangkalan Lesung	-	-	-	-
Bunut	240	1 200	700	205
Pelalawan	1	-	2	-
Bandar Petalangan	4 393	6 624	2 070	2 688
Kuala Kampar	166	58	66	30
Kerumutan	-	-	-	-
Teluk Meranti	1	1	-	-
<b>Pelalawan</b>	<b>6 316</b>	<b>9 574</b>	<b>4 013</b>	<b>3 793</b>

Lanjutan Tabel/Continued Table 5.1.6

Kecamatan Subdistrict	Kunyit Turmeric		Lengkuas Laos	
	2018	2019	2018	2019
(1)	(6)	(7)	(8)	(9)
Langgam	-	-	-	-
Pangkalan Kerinci	-	-	-	-
Bandar Sei Kijang	598	382	269	208
Pangkalan Kuras	972	1 076	1 016	1 545
Ukui	-	22	-	24
Pangkalan Lesung	-	-	-	-
Bunut	1 000	255	400	883
Pelalawan	-	-	3	-
Bandar Petalangan	2 902	8 712	4 089	5 090
Kuala Kampar	100	62	70	36
Kerumutan	-	-	-	-
Teluk Meranti	1	2	-	-
<b>Pelalawan</b>	<b>5 573</b>	<b>10 511</b>	<b>5 847</b>	<b>7 786</b>

Sumber/Source: BPS, Statistik Pertanian Hortikultura SPH/ BPS-Statistics Indonesia, Agricultural Statistic for Horticulture SPH

**Tabel 5.1.7 Luas Panen Tanaman Biofarmaka Menurut Jenis Tanaman (m<sup>2</sup>), 2018 dan 2019**  
**Harvested Area of Medicinal Plants by Kind of Plant (m<sup>2</sup>), 2018 and 2019**

Jenis Tanaman <i>Kind of Plants</i>	2018	2019
(1)	(2)	(3)
Dlingo/Dringo/ <i>Calamus</i>	45	38
Jahe/ <i>Ginger</i>	1 765	3 191
Kapulaga/ <i>Java Cardamom</i>	6	17
Keji Beling/ <i>Verbenaceae</i>	21	39
Kencur/ <i>East Indian Galangal</i>	1 706	963
Kunyit/ <i>Turmeric</i>	3 049	1 976
Laos/Lengkuas/ <i>Galanga</i>	1 973	1 217
Lempuyang/ <i>Zingiber Aromaticum</i>	41	36
Lidah Buaya/ <i>Aloevera</i>	-	5
Sambiloto/ <i>King of Bitter</i>	15	30
Temuireng/ <i>Black Turmeric</i>	28	41
Temukunci/ <i>Chinese Keys</i>	36	39
Temulawak/ <i>Java Turmeric</i>	53	40

Sumber/Source: BPS, Statistik Pertanian Hortikultura SPH/BPS-Statistics Indonesia, Agricultural Statistic for Horticulture SPH

**Tabel 5.1.8**      **Produksi Tanaman Biofarmaka Menurut Jenis Tanaman (kg), 2018 dan 2019**  
**Table**              **Production of Medicinal Plants by Kind of Plant (kg), 2018 and 2019**

Jenis Tanaman <i>Kind of Plants</i>	2018	2019
(1)	(2)	(3)
Dlingo/Dringo/ <i>Calamus</i>	172	149
Jahe/ <i>Ginger</i>	6 316	9 574
Kapulaga/ <i>Java Cardamom</i>	14	28
Keji Beling/ <i>Verbenaceae</i>	62	75
Kencur/ <i>East Indian Galangal</i>	4 013	3 793
Kunyit/ <i>Turmeric</i>	5 573	10 511
Laos/Lengkuas/ <i>Galanga</i>	5 847	7 786
Lempuyang/ <i>Zingiber Aromaticum</i>	105	161
Lidah Buaya/ <i>Aloevera</i>	-	9
Sambiloto/ <i>King of Bitter</i>	52	59
Temuireng/ <i>Black Turmeric</i>	60	200
Temukunci/ <i>Chinese Keys</i>	104	195
Temulawak/ <i>Java Turmeric</i>	156	181

Sumber/Source: BPS, Statistik Pertanian Hortikultura SPH/BPS-Statistics Indonesia, Agricultural Statistic for Horticulture SPH

**Tabel**  
**Table** 5.1.9**Produksi Buah-buahan Menurut Jenis Tanaman Menurut Kecamatan di Kabupaten Pelalawan (kwintal), 2018 dan 2019*****Production of Fruits by Kind of Plant by Subdistrict in Pelalawan Regency (quintal), 2018 and 2019***

Kecamatan Subdistrict	Mangga Mango		Durian Durian		Durian Durian	
	2018	2019	2018	2019	2018	2019
(1)	(2)	(3)	(4)	(5)	(6)	(7)
Langgam	1 700	1 446	190	296	14	43
Pangkalan Kerinci	27	49	-	-	22	51
Bandar Sei Kijang	95	19	-	79	240	68
Pangkalan Kuras	508	679	389	855	60	138
Ukui	303	95	658	1 089	3 637	1 585
Pangkalan Lesung	787	163	800	1 409	97	41
Bunut	17	8	28	16	-	-
Pelalawan	15	19	-	-	5	5
Bandar Petalangan	1 713	1 185	95	210	16	26
Kuala Kampar	93	434	22	45	7	5
Kerumutan	635	365	2 700	106	35	80
Teluk Meranti	30	33	-	-	-	-
<b>Pelalawan</b>	<b>5 923</b>	<b>4 495</b>	<b>4 882</b>	<b>4 105</b>	<b>4 133</b>	<b>2 042</b>

Lanjutan Tabel/Continued Table 5.1.9

Kecamatan Subdistrict	Pisang Banana		Pepaya Papaya		Salak Snakefruit	
	2018	2019	2018	2019	2018	2019
(1)	(8)	(9)	(10)	(11)	(12)	(13)
Langgam	685	232	136	131	-	-
Pangkalan Kerinci	13	46	5	36	-	-
Bandar Sei Kijang	43	20	171	4	-	-
Pangkalan Kuras	1 141	647	284	482	-	31
Ukui	2 552	605	987	77	5	7
Pangkalan Lesung	382	274	192	89	10	30
Bunut	59	23	70	29	-	17
Pelalawan	-	2	-	-	-	-
Bandar Petalangan	850	1 724	443	469	36	-
Kuala Kampar	176	67	15	11	-	2
Kerumutan	302	1 145	250	65	-	-
Teluk Meranti	825	30	95	50	-	-
<b>Pelalawan</b>	<b>7 028</b>	<b>4 814</b>	<b>2 648</b>	<b>1 443</b>	<b>51</b>	<b>87</b>

**Tabel 5.1.10** **Produksi Buah–Buahan dan Sayuran Tahunan Menurut Jenis Tanaman (kwintal), 2018 dan 2019**  
**Production of Annual Fruits and Vegetables by Kind of Plant (quintal), 2018 and 2019**

Jenis Tanaman <i>Kind of Plants</i>	2018	2019
(1)	(2)	(3)
Alpukat/ Avocado	537	440
Anggur/ Grape	-	-
Apel/ Apple	-	-
Belimbing/ Star Fruit	744	364
Duku/Langsat/Kokosan/ Duku	134	46
Durian/ Durian	4 882	4 105
Jambu Air/ Water Apple	2 401	3 164
Jambu Biji/ Guava	793	784
Jengkol/ Jengkol	831	1 260
Jeruk Besar/ Pomelo	122	110
Jeruk Siam/Keprok/ Orange/Tangerine	4 133	2 042
Mangga/ Mango	5 923	4 495
Manggis/ Mangosteen	1 159	1 228
Markisa/Konyal/ Passion fruit	-	-
Melinjo/ Gnetum/Melinjo	373	291
Nangka/Cempedak/ Jackfruit	4 629	4 868
Nenas/ Pineapple	947	756
Pepaya/ Papaya	2 648	1 443
Petai/ Twisted Cluster Bean	367	269
Pisang/ Banana	7 028	4 814
Rambutan/ Rambutan	5 562	4 680
Salak/ Snakefruit	51	87
Sawo/ Sapodilla/Sawo	3 992	2 229
Sirsak/ Soursop	77	94
Sukun/ Breadfruit	998	915

Sumber/Source: BPS, Statistik Pertanian Hortikultura SPH/BPS-Statistics Indonesia, Agricultural Statistic for Horticulture SPH



**5.2 PERKEBUNAN  
ESTATE CROPS**

**Tabel 5.2.1 Luas Areal Tanaman Perkebunan Menurut Kecamatan dan Jenis Tanaman (ha) di Kabupaten Pelalawan, 2018 dan 2019**  
*Planted Area of Estate Crops by Subdistrict and Type of Crops (ha) in Pelalawan Regency, 2018 dan 2019*

Kecamatan Subdistrict	Kelapa Sawit/Oil Palm		Kelapa/Coconut	
	2018	2019	2018	2019
(1)	(2)	(3)	(4)	(5)
Langgam	76 190,00	76 190,00	50,00	51,77
Pangkalan Kerinci	5 330,00	5 330,00	40,00	36,17
Bandar Sei Kijang	28 240,00	28 240,00	30,00	26,00
Pangkalan Kuras	73 520,00	73 520,00	110,00	110,40
Ukui	63 170,00	63 170,00	60,00	55,45
Pangkalan Lesung	26 370,00	26 370,00	40,00	41,00
Bunut	17 310,00	17 310,00	30,00	30,43
Pelalawan	15 550,00	15 550,00	30,00	29,91
Bandar Petalangan	28 600,00	28 600,00	50,00	45,37
Kuala Kampar	230,00	230,00	14 690,00	14 693,83
Kerumutan	44 610,00	44 610,00	90,00	94,40
Teluk Meranti	14 210,00	14 210,00	1 720,00	1 718,72
<b>Pelalawan</b>	<b>393 330,00</b>	<b>393 330,00</b>	<b>16 930,00</b>	<b>16 933,45</b>

Lanjutan Tabel/*Continued Table 5.2.1*

Kecamatan Subdistrict	Karet/Rubber	
	2018	2019
(1)	(6)	(7)
Langgam	2 550,00	2 552,00
Pangkalan Kerinci	220,00	215,78
Bandar Sei Kijang	680,00	684,40
Pangkalan Kuras	5 180,00	5 178,81
Ukui	860,00	864,00
Pangkalan Lesung	1 970,00	1 974,71
Bunut	3 290,00	3 291,36
Pelalawan	2 300,00	2 297,80
Bandar Petalangan	2 020,00	2 022,00
Kuala Kampar	1 460,00	1 457,30
Kerumutan	2 580,00	2 581,74
Teluk Meranti	3 670,00	3 672,46
	-	
<b>Pelalawan</b>	<b>26 970,00</b>	<b>26 792,36</b>

Sumber/*Source*: Dinas Perkebunan dan Peternakan Kabupaten Pelalawan/*Plantation and Livestock Service of Pelalawan Regency*

**Tabel**  
**Table** 5.2.2

**Produksi Perkebunan Menurut Kecamatan dan Jenis Tanaman (ton) di Kabupaten Pelalawan, 2018 dan 2019**
*Production of Estate by Subdistrict and Type of Crops (ton) in Pelalawan Regency, 2018 and 2019*

Kecamatan Subdistrict	Kelapa Sawit/Oil Palm		Kelapa/Coconut	
	2018	2019	2018	2019
(1)	(2)	(3)	(4)	(5)
Langgam	385 610	385 610	50	45
Pangkalan Kerinci	20 480	20 480	60	56
Bandar Sei Kijang	129 410	129 410	30	31
Pangkalan Kuras	360 530	360 530	150	149
Ukui	311 080	311 080	70	68
Pangkalan Lesung	124 130	124 130	50	52
Bunut	78 660	78 660	40	37
Pelalawan	65 160	65 160	40	37
Bandar Petalangan	138 540	138 540	60	58
Kuala Kampar	440	440	12 260	12 257
Kerumutan	212 490	212 490	110	115
Teluk Meranti	59 940	59 940	2 380	2 378
<b>Pelalawan</b>	<b>1 886 450</b>	<b>1 886 450</b>	<b>15 280</b>	<b>15 284</b>

Lanjutan Tabel/*Continued Table 5.2.2*

Kecamatan Subdistrict	Karet/Rubber	
	2018	2019
(1)	(6)	(7)
Langgam	3 300	3 297
Pangkalan Kerinci	310	309
Bandar Sei Kijang	960	957
Pangkalan Kuras	7 280	7 276
Ukui	1 200	1 204
Pangkalan Lesung	2 770	2 774
Bunut	4 450	4 451
Pelalawan	3 150	3 153
Bandar Petalangan	2 780	2 778
Kuala Kampar	600	601
Kerumutan	3 440	3 441
Teluk Meranti	4 540	4 539
<b>Pelalawan</b>	<b>34 780</b>	<b>34 779</b>

Sumber/*Source*: Dinas Perkebunan dan Peternakan Kabupaten Pelalawan/Plantation and Livestock Service of Pelalawan Regenc

**5.3 PETERNAKAN  
LIVESTOCK**

**Tabel 5.3.1 Jumlah Populasi Ternak Menurut Jenis Per Kecamatan di Kabupaten Pelalawan (Ekor), 2019**  
*Number of Cattle by Kind and Subdistrict in Pelalawan Regency (Head), 2019*

Kecamatan Subdistrict	Sapi Potong Cows	Sapi Perah Dairy Cows	Kerbau Buffalo
(1)	(2)	(3)	(4)
Langgam	1 464	-	107
Pangkalan Kerinci	271	-	73
Bandar Sei Kijang	536	-	-
Pangkalan Kuras	1 813	-	47
Ukui	2 449	-	-
Pangkalan Lesung	1 496	-	-
Bunut	143	-	13
Pelalawan	646	-	332
Bandar Petalangan	338	-	64
Kuala Kampar	889	-	-
Kerumutan	1 155	49	21
Teluk Meranti	889	-	173
<b>Pelalawan</b>	<b>12 089</b>	<b>49</b>	<b>830</b>

Lanjutan Tabel/*Continued Table 5.3.1*

<b>Kecamatan Subdistrict</b>	<b>Kambing Goat</b>	<b>Domba Sheep</b>	<b>Babi Pig</b>
(1)	(2)	(3)	(4)
Langgam	-	-	-
Pangkalan Kerinci	364	52	850
Bandar Sei Kijang	234	-	-
Pangkalan Kuras	1 065	-	1 000
Ukui	930	155	41
Pangkalan Lesung	1 139	160	
Bunut	414	-	-
Pelalawan	652	80	-
Bandar Petalangan	1 116	-	-
Kuala Kampar	2 189	-	-
Kerumutan	485	5	-
Teluk Meranti	771	13	-
<b>Pelalawan</b>	<b>9 359</b>	<b>465</b>	<b>1 891</b>

Sumber/*Source*: Dinas Perkebunan dan Peternakan Kabupaten Pelalawan/*Plantation and Livestock Service of Pelalawan Regenc*

**Tabel 5.3.2** Jumlah Populasi Ternak Unggas Menurut Jenis Per Kecamatan di Kabupaten Pelalawan, 2019 (Ekor)  
**Table** *Number of Poultry by Kind and Subdistrict in Pelalawan Regency (Head), 2019*

Kecamatan Subdistrict	Ayam Buras Domestic hens	Ayam Ras Pedaging Broilers	Itik Duck
(1)	(2)	(3)	(4)
Langgam	4 610	10 000	530
Pangkalan Kerinci	7 540	35 000	1 800
Bandar Sei Kijang	3 550	55 000	680
Pangkalan Kuras	8 000	35 000	60
Ukui	24 939	142 800	2 742
Pangkalan Lesung	79 844	158 000	2 280
Bunut	45 478	32 000	1 423
Pelalawan	18 480	17 000	80
Bandar Petalangan	16 882	110 000	5 463
Kuala Kampar	17 971	1 600	879
Kerumutan	49 000	50 000	170
Teluk Meranti	26 500	13 050	420
<b>Pelalawan</b>	<b>302 794</b>	<b>659 450</b>	<b>16 527</b>

Sumber/Source: Dinas Perkebunan dan Peternakan Kabupaten Pelalawan/Plantation and Livestock Service of Pelalawan Regency

**Tabel 5.3.3** Jumlah Ternak Dipotong Dirinci Menurut Kecamatan di Kabupaten Pelalawan (Ekor), 2019  
*Number of Registered Slaughtered Cattle by Subdistrict in Pelalawan Regency (Head), 2019*

Kecamatan Subdistrict	Sapi Cow	Kerbau Buffalo	Kambing Goat	Babi Pig
(1)	(2)	(3)	(4)	(5)
Langgam	17	-	46	-
Pangkalan Kerinci	403	37	985	570
Bandar Sei Kijang	63	12	223	-
Pangkalan Kuras	215	-	788	-
Ukui	353	-	935	29
Pangkalan Lesung	154	-	614	-
Bunut	63	7	65	-
Pelalawan	26	10	109	-
Bandar Petalangan	82	2	29	-
Kuala Kampar	30	-	86	-
Kerumutan	104	3	212	-
Teluk Meranti	60	13	113	-
<b>Pelalawan</b>	<b>1 570</b>	<b>84</b>	<b>4 205</b>	<b>599</b>



Lanjutan Tabel/Continued Table 5.3.3

Kecamatan Subdistrict	Kambing Goat	Domba Sheep	Babi Pig
(1)	(2)	(3)	(4)
Langgam	-	-	-
Pangkalan Kerinci	364	52	850
Bandar Sei Kijang	234	-	-
Pangkalan Kuras	1 065	-	1 000
Ukui	930	155	41
Pangkalan Lesung	1 139	160	
Bunut	414	-	-
Pelalawan	652	80	-
Bandar Petalangan	1 116	-	-
Kuala Kampar	2 189	-	-
Kerumutan	485	5	-
Teluk Meranti	771	13	-
<b>Pelalawan</b>	<b>9 359</b>	<b>465</b>	<b>1 891</b>

Sumber/Source: Dinas Perkebunan dan Peternakan Kabupaten Pelalawan/Plantation and Livestock Service of Pelalawan Regency

**Tabel 5.3.4** Jumlah Populasi Ternak Unggas Menurut Jenis Per Kecamatan di Kabupaten Pelalawan (Ekor), 2019  
**Number of Poultry by Kind and Subdistrict in Pelalawan Regency (Head), 2019**

Kecamatan Subdistrict	Ayam Buras Domestic hens	Ayam Ras Pedaging Broilers	Itik Duck
(1)	(2)	(3)	(4)
Langgam	18 700	189 900	-
Pangkalan Kerinci	37 946	1 137 441	40 425
Bandar Sei Kijang	3 318	65 910	2 816
Pangkalan Kuras	6 998	438 280	-
Ukui	5 049	31 807	3 934
Pangkalan Lesung	57 796	6 867 478	5 023
Bunut	43 962	62 471	18 246
Pelalawan	5 700	43 200	810
Bandar Petalangan	5 475	288 500	-
Kuala Kampar	8 064	16 192	-
Kerumutan	21 879	251 560	116
Teluk Meranti	2 070	38 080	-
<b>Pelalawan</b>	<b>216 957</b>	<b>9 430 819</b>	<b>71 370</b>

Sumber/Source: Dinas Perkebunan dan Peternakan Kabupaten Pelalawan/Plantation and Livestock Service of Pelalawan Regency

**5.4 PERIKANAN  
FISHERY**

**Tabel 5.4.1 Sungai dan Potensi Perikanan Menurut Kecamatan di Kabupaten Pelalawan, 2019**  
**Table 5.4.1 River and Fishery Potential by Subdistrict in Pelalawan Regency, 2019**

Kecamatan Subdistrict	Jumlah Total	Luas (Area) (Ha)	Panjang Length (Km)	Potensi/Potential (Ha)	
				Penang kapan Fishing	Budidaya (Keramba) FishCulture (Cage)
(1)	(2)	(3)	(4)	(5)	(6)
Langgam	39	386,45	348,0	135,0	44,99
Pangkalan Kerinci	16	334,40	75,7	100,5	13,40
Bandar Sei Kijang	-	-	-	-	-
Pangkalan Kuras	13	298,00	225,0	82,2	9,40
Ukui	19	167,40	169,0	61,6	6,70
Pangkalan Lesung	5	51,10	77,0	16,0	0,50
Bunut	9	65,40	98,0	15,0	1,00
Pelalawan	39	785,90	253,5	126,6	16,00
Bandar Petalangan	-	-	-	-	-
Kuala Kampar	35	8 206,10	99,5	82,2	0,20
Kerumutan	7	1,12	103,0	392,7	14,90
Teluk Meranti	15	24 628,95	373,0	8 222,1	82,22
<b>Pelalawan</b>	<b>197</b>	<b>34 924,82</b>	<b>1 821,7</b>	<b>9 223,9</b>	<b>189,31</b>

Sumber/Source: Dinas Perikanan dan Kelautan Kabupaten Pelalawan/Departement of Fisheries and Marine of Pelalawan Regency

**Tabel**  
**Table** 5.4.2

**Danau dan Potensi Perikanan Menurut Kecamatan di Kabupaten Pelalawan, 2019**  
**Lake and Fishery Potential by Subdistrict in Pelalawan Regency, 2019**

Kecamatan Subdistrict	Jumlah Total	Luas (Area) (Ha)	Potensi/Potential (Ha)	
			Penangkapan Fishing	Budidaya (Keramba) Fish Culture (Cage)
(1)	(2)	(3)	(4)	(5)
Langgam	21	66,5	60	7
Pangkalan Kerinci	8	54,92	59,8	5,5
Bandar Sei Kijang	-	-	-	-
Pangkalan Kuras	7	11,50	1,40	1,22
Ukui	8	5,5	1,5	0,2
Pangkalan Lesung	3	3	0,5	0,3
Bunut	3	6,5	4	0,2
Pelalawan	1	25	15	1,5
Bandar Petalangan	-	-	-	-
Kuala Kampar	-	-	-	-
Kerumutan	-	-	-	-
Teluk Meranti	5	731,5	658,4	13,60
<b>Pelalawan</b>	<b>56</b>	<b>904,42</b>	<b>800,60</b>	<b>29,5</b>

Sumber/Source: Dinas Perikanan dan Kelautan Kabupaten Pelalawan/Department of Fisheries and Marine of Pelalawan Regency

**Tabel 5.4.3** Jumlah Armada Perikanan Menurut Kecamatan di Kabupaten Pelalawan, 2019  
**Number of Fishing Boats by Subdistrict in Pelalawan Regency, 2019**

Kecamatan Subdistrict	Kapal Motor	Pompong (Perahu Motor) Out Board (Motorboat)	Sampan/Perahu (Tanpa Motor) Non Power/Motor Boat
(1)	(2)	(3)	(4)
Langgam	-	250	213
Pangkalan Kerinci	-	210	231
Bandar Sei Kijang	-	-	-
Pangkalan Kuras	-	43	60
Ukui	-	32	25
Pangkalan Lesung	-	-	10
Bunut	-	15	-
Pelalawan	-	365	192
Bandar Petalangan	-	5	30
Kuala Kampar	22	193	88
Kerumutan	-	209	136
Teluk Meranti	-	474	237
<b>Pelalawan</b>	<b>22</b>	<b>1 796</b>	<b>1 222</b>

Sumber/Source: Dinas Perikanan dan Kelautan Kabupaten Pelalawan/Departement of Fisheries and Marine of Pelalawan Regency

**Tabel 5.4.4** Jumlah Alat Tangkap Perikanan Menurut Kecamatan di Kabupaten Pelalawan, 2019  
**Number of Fishing Catchers by Subdistrict in Pelalawan Regency, 2018**

Kecamatan Subdistrict	Jaring Net	Jala Casting Net	Gum- bang	Rawai Fishing Lini	Lukah	Pengilar
(1)	(2)	(3)	(4)	(5)	(6)	(7)
Langgam	1 029	5	-	126	-	4 530
Pangkalan Kerinci	892	30	-	114	187	4 258
Bandar Sei Kijang	-	-	-	-	-	-
Pangkalan Kuras	157	2	-	-	-	327
Ukui	96	24	-	-	75	414
Pangkalan Lesung	-	-	-	-	20	100
Bunut	-	-	-	-	40	200
Pelalawan	2 197	17	-	229	321	747
Bandar Petalangan	-	-	-	-	207	318
Kuala Kampar	2 481	-	59	132	-	-
Kerumutan	168	-	-	-	-	1 304
Teluk Meranti	1 508	-	-	317	229	639
<b>Pelalawan</b>	<b>8 528</b>	<b>78</b>	<b>59</b>	<b>918</b>	<b>1 079</b>	<b>12 837</b>

Sumber/Source: Dinas Perikanan dan Kelautan Kabupaten Pelalawan/Departement of Fisheries and Marine of Pelalawan Regency

**Tabel 5.4.5** **Produksi Perikanan Menurut Jenis dan Kecamatan di Pelalawan Regency (Ton), 2019**  
**Fishery Production by Kind and Subdistrict in Pelalawan Regency (Ton), 2019**

Kecamatan Subdistrict	Perikanan Laut + Budidaya Marine Fishery Cultivated	Perairan Umum Open Water	Tambak Brackish Pond	Kolam Fresh Water	Keramba Cage fishery	Keramba Jaring Apung Net Cage fishery
(1)	(2)	(3)	(4)	(5)	(6)	(7)
Langgam	-	398,61	-	827,77	160,18	496,00
Pangkalan Kerinci	-	305,30	-	1 056,25	113,65	480,00
Bandar Sei Kijang	-	-	-	234,37	-	-
Pangkalan Kuras	-	244,38	-	2 040,30	46,83	203,00
Ukui	-	235,65	-	1 419,87	-	-
Pangkalan Lesung	-	34,51	-	410,70	-	-
Bunut	-	31,75	-	339,69	-	-
Pelalawan	-	498,51	-	344,30	41,83	350,71
Bandar Petalangan	-	86,73	-	241,47	-	-
Kuala Kampar	3 491,19	-	-	-	-	-
Kerumutan	-	245,52	-	178,00	-	-
Teluk Meranti	-	936,62	-	98,00	37,09	-
<b>Pelalawan</b>	<b>3 491,19</b>	<b>3 017,58</b>	<b>0</b>	<b>7 190,72</b>	<b>399,58</b>	<b>1 529,71</b>

Sumber/Source: Dinas Perikanan dan Kelautan Kabupaten Pelalawan/Departement of Fisheries and Marine of Pelalawan Regency

Perkembangan

Industry Kecil

Trend of Small Industry 2018-2019

2018



2019

875

Jumlah Usaha  
Number of Establishments

982

2.646

Jumlah Tenaga Kerja  
Number of Workes

2.518

10,24

Investasi  
Investment

102,2

Juta  
Millions

Juta  
Millions





**PENJELASAN TEKNIS**

1. **Perusahaan atau usaha industri** adalah suatu unit (kesatuan) usaha yang melakukan kegiatan ekonomi, bertujuan menghasilkan barang atau jasa, terletak pada suatu bangunan atau lokasi tertentu, dan mempunyai catatan administrasi tersendiri mengenai produksi dan struktur biaya serta ada seorang atau lebih yang bertanggung jawab atas usaha tersebut.
2. **Pelanggan** adalah individu atau kelompok, baik rumah tangga, perusahaan atau institusi non profit yang membeli air bersih dari perusahaan air bersih.
3. **Tenaga kerja** adalah setiap orang yang mampu melakukan pekerjaan guna menghasilkan barang atau jasa untuk memenuhi kebutuhan sendiri maupun masyarakat.
4. **Air disalurkan** adalah volume air bersih dari perusahaan air bersih. luruh komponen nilai tambah bruto yang mampu diciptakan oleh sektor-sektor ekonomi atas berbagai aktivitas produksinya.

**TECHNICAL NOTES**

1. **Manufacturing establishment** is defined as a production unit engaged in economic activity, producing goods or services, located in a building or in a certain location, keeping a business record concerning the production and cost structure, and having a person or more that are responsible to those activities.
2. **Customers** are individuals or groups, whether household, company or non-profit institutions that buy water supply from water supply establishment.
3. **Labor** is any person who is able to work in order to produce goods or services to meet the needs of themselves and the community.
4. **Distributed water** is the volume of water supply from water supply establishment. (activities) and the way of using it.

**ULASAN****DESCRIPTION****INDUSTRI**

Sektor industri saat ini merupakan sektor utama dalam perekonomian Pelalawan. Besarnya kontribusi sektor industri mencapai 49,01 persen dari total PDRB tahun 2019.

Program pembangunan industri di Kabupaten Pelalawan meliputi program pokok dan program pengembangan industri rumah tangga, kecil dan menengah, program peningkatan kemampuan teknologi industri dan program penataan struktur industri. Sedangkan program penunjang antara lain program pengendalian pencemaran lingkungan, informasi industri, pelatihan dan penyuluhan serta program penelitian dan pengembangan.

Jumlah industri di Kabupaten Pelalawan pada tahun 2019 bertambah dibandingkan dengan tahun lalu, yaitu sebanyak 982 industri, bertambah 107 industri dibanding tahun sebelumnya. Jumlah tenaga kerja yang bekerja pada sektor industri pada tahun 2019 adalah 2.518 orang.

**ENERGI**

Produksi air bersih yang disalurkan melalui UPT-SPAM Kabupaten Pelalawan banyak bersumber dari sungai yaitu sebesar 802.781,80 m<sup>3</sup> atau sebanyak 72 persen. Sumber air yang disalurkan di Kabupaten Pelalawan juga berasal dari danau dan air tanah.

**INDUSTRY**

*The industrial sector is now a major sector of the economy Pelalawan. The contribution of the industrial sector reached 49,01 percent of the total GDP in 2019.*

*Industrial development programs in Pelalawan includes basic program and home industry development program, small and medium enterprises, industrial technology upgrading program and the structuring industry program. While supporting programs such as environmental pollution control programs, industry information, training and education as well as research and development programs.*

*The number of industries in Pelalawan Regency in 2019 increased compared to last year, which was 982 industries, an increase of 107 industries compared to the previous year. The number of workers working in the industrial sector in 2019 was 2.518 people.*

**ENERGY**

*Production of clean water that is channeled through UPT-SPAM Pelalawan Regency is mostly sourced from rivers that is 802 781.80 m<sup>3</sup> or 72 percent. The source of water channeled in Pelalawan Regency also comes from lakes and ground water.*

Jumlah air yang disalurkan dari danau adalah sebesar 283.910,00 meter kubik pada tahun 2018. Jumlah tersebut merupakan 25 persen dari total air yang disalurkan. Sedangkan jumlah air yang disalurkan dari air tanah hanya sekitar 3 persen, yaitu sebesar 26.922,56 meter kubik.

Sedangkan menurut kecamatan, Kecamatan Pangkalan Kerinci merupakan wilayah yang paling banyak jumlah produksi airnya, yaitu mencapai 630.720 meter kubik. Jumlah air yang dialirkan sebesar 473.040 meter kubik untuk 1.506 unit pelanggan.

Pelanggan UPT SPAM di Kabupaten Pelalawan pada tahun 2018 tersebar di 12 kecamatan. Kecamatan Pangkalan Kerinci memiliki jumlah pelanggan terbesar dibanding kecamatan lainnya, yaitu 1.506 pelanggan. Kemudian diikuti dengan Kecamatan Ukui sebanyak 572 pelanggan dan Kecamatan Kerumutan sebanyak 198 pelanggan.

*The amount of water channeled from the lake is 283.910,00 cubic meters in 2018. This amount represents 25 percent of the total water channeled. While the amount of water supplied from ground water is only around 3 percent, which is 26,922.56 cubic meters.*

*Meanwhile, according to the subdistrict, Pangkalan Kerinci Subdistrict is the region with the most amount of water production, reaching 630.720 cubic meters. The amount of water flowed was 473.040 cubic meters for 1.506 customer units.*

*UPT SPAM customers in Pelalawan Regency in 2018 are spread in 12 Subdistricts. Pangkalan Kerinci Subdistrict has the largest number of customers compared to other subdistricts, which is 1.506 customers. Then followed by the Ukui Subdistrict totaling 572 customers and the crowd of 198 customers.*



## 6.1 INDUSTRI INDUSTRY

**Tabel** 6.1.1 **Industri Kecil Menurut Jenisnya, Jumlah Tenaga Kerja dan Jumlah Investasi di Kabupaten Pelalawan, 2019**  
*Manufacturing Industry by Kind, Number of Workers and Investment in Pelalawan Regency, 2019*

Bulan Month	Jumlah Industri Kecil Number of Manufacturing	Jumlah Tenaga Kerja Number of Workers	Investasi Investment (Rp.000)
(1)	(2)	(3)	(4)
Makanan dan Minuman	360	1 086	3 037,96
Pakaian dan Alas Kaki	128	339	1 202,09
Kerajinan	318	549	92 521,87
Barang dari Bahan Galian Bukan Logam (Batu Bata, dll)	49	291	2 241,74
Barang dari Logam	30	103	527,53
Alat Angkutan Lainnya (Perahu)	16	62	377,04
Furnitur	63	247	1 684,58
Lainnya	18	76	648,52
<b>Pelalawan</b>	<b>982</b>	<b>2 518</b>	<b>102 241,34</b>

Sumber/Source: Dinas Koperasi, Usaha Kecil dan Menengah, Perindustrian dan Perdagangan Kabupaten Pelalawan/ Cooperative Service, Small and Medium Enterprises, Industry and Trade of Pelalawan Regency

## 6.2 ENERGY

**Tabel 6.2.1** Daya Terpasang, Produksi, dan Distribusi Listrik PT. PLN (Persero) pada Cabang/Ranting PLN Menurut Kecamatan di Kabupaten Pelalawan, 2019  
**Installed Electricity Power, Production, and Distribution of PT. PLN (Persero) at PLN Branch by Subdistrict in Pelalawan Regency, 2019**

Bulan Month	Daya Terpasang Installed Electricity Power (KW)	Produksi Listrik Electricity Production (KWh)	Listrik Terjual Electricity Sold (KWh)	Dipakai Sendiri Own Used (KWh)	Susut/ Hilang Shrinkage/ Lost (KWh)
(1)	(2)	(3)	(4)	(5)	(6)
Januari	47 880	2 879 088	12 647 113	-	-
Februari	47 880	2 629 236	11 492 679	-	-
Maret	47 880	3 091 347	12 977 110	-	-
April	47 880	2 535 392	12 619 422	-	-
Mei	47 880	1 646 990	13 662 873	-	-
Juni	47 880	1 400 212	12 225 382	-	-
Juli	47 880	1 513 230	13 217 037	-	-
Agustus	47 880	1 425 401	13 494 239	-	-
September	47 880	1 504 286	13 069 039	-	-
Oktober	47 880	1 354 870	12 870 287	-	-
November	47 880	968 140	12 637 580	-	-
Desember	47 880	1 139 813	13 058 589	-	-
<b>Pelalawan</b>	<b>47 880</b>	<b>22 088 005</b>	<b>153 971 350</b>	<b>-</b>	<b>-</b>

Sumber/Source: PT PLN UP3 Pekanbaru/Branch Office PT PLN in Pekanbaru

**Tabel**  
**Table** 6.2.2**Jumlah Pelanggan Listrik Menurut Kecamatan di Kabupaten Pelalawan, 2019**  
**Number of Electricity Customers by Subdistrict in Pelalawan Regency, 2019**

<b>Kecamatan</b> <b>Subdistrict</b>	<b>2019</b>
(1)	(2)
Langgam	1 321
Pangkalan Kerinci	2 624
Bandar Sei Kijang	575
Pangkalan Kuras	1 273
Ukui	1 705
Pangkalan Lesung	918
Bunut	1 089
Pelalawan	1 220
Bandar Petalangan	656
Kuala Kampar	5
Kerumutan	1 005
Teluk Meranti	787
Prabayar	71 474
<b>Pelalawan</b>	<b>84 593</b>

Sumber/Source: PT PLN Cabang Pangkalan Kerinci/Branch Office PT PLN in Pangkalan Kerinci



**Tabel**  
**Table** 6.2.3**Banyaknya produksi Tenaga Listrik dirinci Jenis Pelanggan  
di Kabupaten Pelalawan, 2018-2019**  
*The Utilization of Electricity by Kind of Consumers in  
Pelalawan Regency, 2018-2019*

Kecamatan Subdistrict	2018		2019	
	Jumlah Pelanggan Number Consumer	Penggunaan (KWH) Utilization	Jumlah Pelanggan Number Consumer	Penggunaan (KWH) Utilization
(1)	(2)	(3)	(4)	(5)
Pabrik/Industri	5	682 824	3	625 246
Bisnis	8 614	37 026 055	9 774	40 624 168
Kantor Pemerintahan	284	940 419	321	1 081 025
Sekolah, Rumah Sakit, Tempat Ibadah/Fasilitas Sosial Lainnya	1 621	5 113 446	1 891	5 847 415
Rumah Tangga	67 668	98 088 243	72 517	101 684 498
Penerangan Jalan	51	3 996 147	53	3 930 451
Dipakai Sendiri	-	-	-	-
Hilang	-	-	-	-
<b>Jumlah/Total</b>	<b>78 243</b>	<b>145 847 134</b>	<b>84 559</b>	<b>153 792 803</b>

Sumber/Source: PT PLN UP3 Pekanbaru/Branch Office PT PLN in Pekanbaru

**Tabel**  
**Table 6.2.4****Jumlah Pelanggan dan Air yang Disalurkan Menurut Kecamatan di Kabupaten Pelalawan, 2018**  
**Number of Customers and Distributed Water by Subdistrict in Pelalawan Regency, 2018**

<b>Kecamatan Subdistrict</b>	<b>Jumlah Produksi Amount of Water produced (m3)</b>	<b>Jumlah Yang Disalurkan Amount of Water Distributed (m3)</b>	<b>Jumlah Pelanggan Numbers of Customer (unit)</b>
(1)	(2)	(3)	(4)
Langgam	45 990	26 280	179
Pangkalan Kerinci	630 720	473 040	1 506
Bandar Sei Kijang	22 995	9 855	13
Pangkalan Kuras	65 700	32 850	191
Ukui	223 380	183 960	572
Pangkalan Lesung	45 990	39 420	116
Bunut	45 990	39 420	93
Pelalawan	52 560	26 280	67
Bandar Petalangan	91 980	91 980	76
Kuala Kampar	78 840	65 700	189
Kerumutan	144 540	118 260	198
Teluk Meranti	13 140	6 570	70
<b>Pelalawan</b>	<b>1 461 825</b>	<b>1 113 615</b>	<b>3 270</b>

Sumber/Source: UPT-SPAM, Dinas Pekerjaan Umum dan Penataan Ruang Kabupaten Pelalawan/ UPT-SPAM, Public Work and Spatial Planning Service of Pelalawan Regency

**Tabel** 6.2.5 **Produksi Air Bersih Menurut Sumber Air yang Digunakan di Kabupaten Pelalawan, 2018**  
**Table** *Production Water Supply by Source in Pelalawan Regency, 2018*

Sumber Air Water Source	Produksi Production (m3)
(1)	(2)
Sungai/River	802 781,80
Danau/Lake	283 910,00
Waduk/Reservoir	-
Mata Air/Spring Well	-
Air Tanah/Water Land	26 922,56
Lainnya /Others	-
<b>Jumlah/Total</b>	<b>1 113 614,36</b>

Sumber/Source: UPT-SPAM, Dinas Pekerjaan Umum dan Penataan Ruang Kabupaten Pelalawan/ UPT-SPAM, Public Work and Spatial Planning Service of Pelalawan Regency

## Jumlah Hotel/Akomodasi pada tahun 2018

Number of hotels / accommodations in 2018

**BINTANG**  
Classified

**1**

**NON BINTANG**  
Non-classified

**18**



## Jumlah tempat tidur

Number of beds

**BINTANG**  
Classified

**166**

**NON BINTANG**  
Non-classified

**606**

## Dengan jumlah kamar sebanyak

With the number of rooms as many as

**BINTANG**  
Classified

**109**

**NON BINTANG**  
Non-classified

**396**





## PENJELASAN TEKNIS

1. **Hotel** adalah penyediaan akomodasi secara harian berupa kamar-kamar di dalam satu bangunan yang dapat dilengkapi dengan jasa pelayanan makan dan minum, kegiatan hiburan dan atau fasilitas lainnya. Hotel terdiri dari hotel berbintang dan hotel non-bintang.
2. **Hotel bintang** adalah usaha penyediaan jasa pelayanan penginapan, makan minum serta jasa lainnya bagi umum dengan menggunakan sebagian atau seluruh bangunan. Usaha ini dikelola secara komersial serta memenuhi ketentuan persyaratan sebagai hotel bintang (termasuk berlian) yang ditetapkan dalam surat keputusan instansi yang membinanya. Misalnya hotel bintang lima, hotel bintang empat dan seterusnya.
3. **Tingkat penghunian kamar hotel** adalah persentase banyaknya malam kamar yang dihuni terhadap banyaknya malam kamar yang tersedia.
4. **Rata-rata lamanya tamu menginap** adalah banyaknya malam tempat tidur yang terpakai (malam tamu) dengan banyaknya tamu yang menginap di hotel atau akomodasi lainnya.

## TECHNICAL NOTES

1. **Hotel** is a daily supply of accommodation rooms within a building which can be equipped with eating and drinking services, entertainment activities and/or other facilities. Hotel consists of a classified hotel and a non-classified hotel.
2. **A star hotel** is the business of providing an accommodation, eating and drinking as well as other services for the public by using a building or a part of a building. It is managed commercially and meets specified requirements as a star hotel (including diamonds) set forth in the decree of fostering agency. For example, five star hotel, four star hotel, and so on.
3. **Room occupancy rate** is the number of room-nights occupied divided by the number of room-nights available, multiplied by 100 percent.
4. **Average length of stay** is the number of bed-nights used (guest night) divided by the number of guests coming to spend the night at the accommodation.

**ULASAN**

Di tahun 2019 jumlah rumah makan/restoran sebanyak 542. Di Kecamatan Pangkalan Kerinci terdapat sebanyak 180 rumah makan/restoran paling banyak dari kecamatan lainnya.

Pada tahun 2018 jumlah akomodasi hotel sebanyak 19 unit yang tersebar di kecamatan di Kabupaten Pelalawan. Adapun jumlah kamar dan tempat tidur tersedia sebanyak 505 kamar dan 772 tempat tidur.

**DESCRIPTION**

*In 2019 the number of restaurants / restaurants was 542. In Pangkalan Kerinci Subdistrict there were 180 restaurants / restaurants the most from other subdistricts.*

*In the year 2018, total of 19 hotel accommodation units that are scattered in the subdistrict in Pelalawan Regency. The number of rooms and beds available were 505 rooms and 772 beds.*

**Tabel**  
**Table** 7.1**Jumlah Rumah Makan/Restoran Menurut Kecamatan di Kabupaten Pelalawan, 2016-2019**  
**Number of Restaurants by Subdistrict in Pelalawan Regency, 2016-2019**

<b>Kecamatan Subdistrict</b>	<b>2016</b>	<b>2017</b>	<b>2018</b>	<b>2019</b>
(1)	(2)	(3)	(4)	(5)
Langgam	163	163	12	39
Pangkalan Kerinci	305	305	24	180
Bandar Sei Kijang	90	90	9	37
Pangkalan Kuras	256	256	2	121
Ukui	64	64	5	63
Pangkalan Lesung	100	100	10	35
Bunut	60	60	2	21
Pelalawan	16	16	1	10
Bandar Petalangan	57	57	3	6
Kuala Kampar	50	50	11	5
Kerumutan	79	79	-	4
Teluk Meranti	41	41	7	21
<b>Pelalawan</b>	<b>1 281</b>	<b>1 281</b>	<b>86</b>	<b>542</b>

Sumber/Source: Kantor Camat Se-Kabupaten Pelalawan/Pelalawan Regency Sub-District Offices



**Tabel**  
**Table** 7.2

**Jumlah Perusahaan/Usaha Jasa Akomodasi, Kamar, dan Tempat Tidur Menurut Klasifikasi Hotel/Jasa Akomodasi di Kabupaten Pelalawan, 2018**  
**Number of Companies Businesses in Accommodation, Rooms, and Beds by Classification of Hotels/Accommodation Services in Pelalawan Regency, 2018**

<b>Klasifikasi Hotel/Jasa Akomodasi</b> <i>Classification of Hotels/Accommodation Services</i>	<b>2018</b>
(1)	(2)
Hotel/Akomodasi	
Bintang	1
Non-Bintang	18
<b>Jumlah/Total</b>	<b>19</b>
Kamar	
Bintang	109
Non-Bintang	396
<b>Jumlah/Total</b>	<b>505</b>
Tempat Tidur	
Bintang	166
Non-Bintang	606
<b>Jumlah/Total</b>	<b>772</b>

Sumber/Source: Kecamatan Dalam Angka Se-Kabupaten Pelalawan/Regency in Figures

# INDUSTRI, PERTAMBANGAN, DAN ENERGI

## INDUSTRY, MINING, AND ENERGY

### PERKEMBANGAN TRANSPORTASI LAUT PELALAWAN 2018

Sea Transportation Development  
of Pelalawan Regency

SPEED BOAT  
Speed Boat

89 Unit  
Units

KAPAL MOTOR  
Ship

190 Unit  
Units

SAMPAN  
Boat

481 Unit  
Units

TRUK  
Truck

1.617 Unit  
Units

### PERKEMBANGAN TRANSPORTASI DARAT PELALAWAN 2018

Development of land transportation  
of Pelalawan Regency

BUS  
Bus

124 Unit  
Units

PICK UP  
Pick Up

3.218 Unit  
Units

OPLET  
Oplet

3 Unit  
Units



**PENJELASAN TEKNIS**

1. Data transportasi dan komunikasi meliputi:
  - a. Panjang jalan
  - b. Angkutan darat
  - c. Angkutan laut
  - d. Angkutan udara
  - e. Pos dan telekomunikasi
2. **Kendaraan bermotor** adalah setiap kendaraan yang digerakkan oleh peralatan teknik yang ada pada kendaraan tersebut, biasanya digunakan untuk angkutan orang atau barang di atas jalan raya selain kendaraan yang berjalan di atas rel. Kendaraan bermotor yang dicatat adalah semua jenis kendaraan kecuali kendaraan bermotor TNI/Polri dan Korps Diplomatik.
3. **Mobil penumpang** adalah setiap kendaraan bermotor yang dilengkapi dengan tempat duduk untuk sebanyak-banyaknya delapan orang, tidak termasuk tempat duduk untuk pengemudi, baik dilengkapi atau tidak dilengkapi bagasi.
4. **Mobil bus** adalah setiap kendaraan bermotor yang dilengkapi dengan tempat duduk untuk lebih dari delapan orang, tidak termasuk tempat duduk untuk pengemudi, baik dilengkapi atau tidak dilengkapi bagasi.

**TECHNICAL NOTES**

1. *Data on transportations and communications cover:*
  - a. *Length of road*
  - b. *Land transportation*
  - c. *Sea transportation*
  - d. *Air transportation*
  - e. *Post and telecommunication*
2. **Motor vehicles** are any kind of vehicles motorized by machine set up in those vehicles, they are usually used for transporting peoples or goods on roads except vehicles moving along a railway line. The data cover all kinds of motor vehicles except those belong to Indonesia Army Force Indonesian State Police and Diplomatic Corps.
3. **Passenger cars** are any motor vehicles with no more than eight seats, excluding seat for driver, it can be with or without hoot.
4. **Buses** are large passenger cars having seats for more than eight passengers, excluding seat for driver, it can be with or without hoot.

5. **Mobil truk** adalah setiap kendaraan bermotor yang digunakan untuk angkutan barang, selain mobil penumpang, mobil bus, dan kendaraan bermotor roda dua.
6. **Data panjang jalan negara dan jalan provinsi** bersumber dari Kementerian Pekerjaan Umum dan Perumahan Rakyat, sedangkan jalan kabupaten/kota bersumber dari Dinas Pekerjaan Umum Kabupaten/ Kota, diolah dari daftar PJ-II/5.
7. **Kantor Pos** adalah tempat pemberi pelayanan komunikasi tertulis dan atau surat elektronik, layanan paket, layanan logistik, layanan transaksi keuangan, dan layanan keagenan pos untuk kepentingan umum. Rumah pos berfungsi sama seperti kantor pos dan kantor pos pembantu, bedanya rumah pos biasanya terletak di daerah terpencil.
5. **Trucks** are any motor vehicles used to transport goods excluding passenger cars, buses, and motorcycles.
6. **Data on the length of state and provincial roads** were taken from the Ministry of Public Works and Housing, while the regency/municipality roads data were taken from Regency/Municipality Public Works Offices, based on PJ-II/5 questionnaire.
7. **Post Office** is a service provider facility of written communication and or electronic mail, parcel service, logistics services, financial transaction services, and postal services to the public. Postal house has the same function as the post office and subsidiary of post office, the difference is that postal house is usually located in remote areas.

**ULASAN****DESCRIPTION****TRANSPORTASI**

Pada Tabel 8.1.4 disajikan data mengenai jumlah kendaraan angkutan darat bermotor. Pada akhir tahun 2018, jumlah kendaraan bermotor yang terdaftar di Dinas Perhubungan beberapa diantaranya bus 124 unit, oplet 3 unit, truk 1.617 unit, kereta tempelan 165 unit, dan pick up 3.218 unit.

**TRANSPORTATION**

*Table 8.1.4 presents number of road motor vehicles in Pelalawan Regency. The number of registered motor vehicles at transportation service at the end of 2018, consists of 124 buses, 3 oplet, 1.617 truck, 165 adding wagon, and 3.218 pick up car.*

**KOMUNIKASI**

Sarana komunikasi dan pos sangat penting dalam berinteraksi dengan daerah lain. Pos, salah satu pilihan yang mudah, murah dan cepat telah mencatat selama tahun 2018 jumlah surat yang dikirim keluar negeri 32 surat dan diterima 118 surat. Pos kilat tercatat dikirim 6.273 dan diterima 7.771 surat. Sedangkan surat biasa tercatat 957 dikirim dan 898 buah diterima.

**COMMUNICATION**

*Communication and post services are very important for interaction into another region. Post, one of communication services that easy, cheap and fast recorded in 2018 number of letters that are 32 pieces and received 118 letters. Immediately post sent about 6.273 and received 7.771 letters. Inother hand, custom letters that sent in 2018 are 957 and received 898 letters.*



## 8.1 TRANSPORTASI TRANSPORTATION

**Tabel 8.1.1** Panjang Jalan Menurut Tingkat Kewenangan Pemerintahan di Kabupaten Pelalawan (km), 2016-2017  
**Table** *Length of Roads by Level of Government Authority in Pelalawan Regency (km), 2016-2017*

<b>Tingkat Kewenangan Pemerintahan</b> <i>Level of Government Authority</i>	<b>2016</b>	<b>2017</b>
(1)	(2)	(3)
Negara/ <i>State</i>	157,28	157,28
Provinsi/ <i>Province</i>	342,60	342,60
Kabupaten/Kota <i>Regency/Municipality</i>	1 475,60	1485,92
<b>Jumlah/Total</b>	<b>1 975,48</b>	<b>1 985,80</b>

Sumber/*Source*: Dinas Pekerjaan Umum dan Penataan Ruang Kabupaten Pelalawan/ *Public Work and Spatial Planning Service of Pelalawan Regency*



**Tabel 8.1.2 Panjang Jalan Menurut Jenis Permukaan Jalan di Kabupaten Pelalawan (km), 2016-2017**  
***Length of Roads by Type of Road Surface in Pelalawan Regency (km), 2016-2017***

<b>Jenis Permukaan Jalan</b> <i>Type of Road Surface</i>	<b>2016</b>	<b>2017</b>
(1)	(2)	(3)
Aspal/Paved	774,52	799,89
Kerikil/Gravel	534,82	556,02
Tanah/Soil	666,14	629,89
Lainnya/Others	-	-
<b>Jumlah/Total</b>	<b>1 975,48</b>	<b>1 985,80</b>

Sumber/Source: Dinas Pekerjaan Umum dan Penataan Ruang Kabupaten Pelalawan/ *Public Work and Spatial Planning Service of Pelalawan Regency*

**Tabel  
Table 8.1.3**

**Panjang Jalan Menurut Kondisi Jalan di Kabupaten Pelalawan (km), 2016-2017**  
*Length of Roads by Condition of Roads in Pelalawan Regency (km), 2016-2017*

<b>Kondisi Jalan Condition of Roads</b>	<b>2016</b>	<b>2017</b>
(1)	(2)	(3)
Baik/ <i>Good</i>	774,52	799,89
Sedang/ <i>Moderate</i>	534,82	556,02
Rusak/ <i>Damage</i>	666,14	629,89
Rusak Berat/ <i>Severely Damage</i>	-	-
<b>Jumlah/Total</b>	<b>1 975,48</b>	<b>1 985,80</b>

Sumber/*Source*: Dinas Pekerjaan Umum dan Penataan Ruang Kabupaten Pelalawan/ *Public Work and Spatial Planning Service of Pelalawan Regency*

**Tabel 8.1.4** Jumlah Kendaraan Angkutan Darat Bermotor Menurut Kecamatan dan Jenis Kendaraan di Kabupaten Pelalawan, 2018  
*Number of Motor Vehicles by Subdistrict and Type of Vehicle in Pelalawan Regency, 2018*

Kecamatan Subdistrict	Bus Buses	Oplet Oplet	Truk Truck	Kereta Tempelan Adding Wagon	Pick Up	Jumlah Total
(1)	(2)	(3)	(4)	(5)	(6)	(7)
Langgam	2	-	28	-	218	248
Pangkalan Kerinci	67	3	732	163	1 469	2 434
Bandar Sei Kijang	8	-	96	2	172	278
Pangkalan Kuras	2	-	134	-	200	336
Ukui	16	-	143	-	231	390
Pangkalan Lesung	28	-	340	-	584	952
Bunut	-	--	41	-	115	156
Pelalawan	-	-	16	-	115	131
Bandar Petalangan	-	-	19	-	123	142
Kuala Kampar	-	-	-	-	-	0
Kerumutan	1	-	60	-	152	213
Teluk Meranti	-	-	8	-	57	65
<b>Pelalawan</b>	<b>124</b>	<b>3</b>	<b>1 617</b>	<b>165</b>	<b>3 218</b>	<b>5 345</b>

Sumber/Source: Dinas Perhubungan Kabupaten Pelalawan/Transportation Service of Pelalawan Regency

**Tabel 8.1.5** Jumlah Kendaraan Bermotor Yang Diuji di Dinas Perhubungan Kabupaten Pelalawan, 2017-2018  
**Number of Motor Vehicles Tested at Board Transportation, of Pelalawan Regency, 2017-2018**

Kendaraan Bermotor <i>Motor Vehicle</i>	2017	2018
(1)	(2)	(3)
Taxi/Taxi	-	-
Oplet/Mobil Penumpang	2	3
Umum/Autolet/Passenger cars	-	-
Bus/Bus	133	164
Mobil Barang/Truck+Pick Up+Dump Truck	6 580	7 565
Kereta Tempelan/Adding Wagon	243	165
Kereta gandengan/Double Wagon	-	-
Kendaraan Khusus/Special Vehicles	10	9
<b>Pelalawan</b>	<b>6 968</b>	<b>7 906</b>

Sumber/Source: Dinas Perhubungan Kabupaten Pelalawan/Transportation Service of Pelalawan Regency

**Tabel 8.1.6** Jumlah Angkutan Sungai dan Laut Menurut Jenisnya di Kabupaten Pelalawan, 2018  
**Number of River and Sea's Vehicles in Pelalawan Regency, 2018**

Kecamatan Subdistrict	Kapal Motor Ship	Speed Boat	Sampan Boat
(1)	(2)	(3)	(4)
Langgam	10	3	24
Pangkalan Kerinci	8	3	15
Bandar Sei Kijang	-	-	-
Pangkalan Kuras	-	-	-
Ukui	-	-	-
Pangkalan Lesung	-	-	-
Bunut	4	-	9
Pelalawan	18	23	61
Bandar Petalangan	-	-	-
Kuala Kampar	75	34	189
Kerumutan	5	-	12
Teluk Meranti	70	26	171
<b>Pelalawan</b>	<b>190</b>	<b>89</b>	<b>481</b>

Sumber/Source: Dinas Perhubungan Kabupaten Pelalawan/Transportation Service of Pelalawan Regency

## 8.2 KOMUNIKASI COMMUNICATION

**Tabel 8.2.1** Jumlah Kantor Pos Pembantu Menurut Kecamatan di Kabupaten Pelalawan, 2016-2019  
*Number of Post Offices Subsidiaries by Subdistrict in Pelalawan Regency, 2016-2019*

Kecamatan Subdistrict	2016	2017	2018	2019
(1)	(2)	(3)	(4)	(5)
Langgam	-	-	-	-
Pangkalan Kerinci	1	1	1	1
Bandar Sei Kijang	-	-	-	-
Pangkalan Kuras	-	1	-	1
Ukui	1	1	1	1
Pangkalan Lesung	-	-	-	-
Bunut	-	-	-	-
Pelalawan	-	-	-	-
Bandar Petalangan	-	-	-	-
Kuala Kampar	1	1	1	1
Kerumutan	-	-	-	-
Teluk Meranti	-	-	-	-
<b>Pelalawan</b>	<b>3</b>	<b>4</b>	<b>3</b>	<b>4</b>

Sumber/Source: PT. Pos Indonesia Pangkalan Kerinci/Branch Office of PT. PosIndonesia in Pangkalan Kerinci

**Tabel 8.2.2** Jumlah Kantor Pos Pembantu Menurut Kecamatan di Kabupaten Pelalawan, 2016-2019  
**Number of Post Offices Subsidiaries by Subdistrict in Pelalawan Regency, 2016-2019**

Bulan Month	Surat Luar Negeri Overseas Letter		Pos Kilat Express		Kilat Khusus Special Express	
	Kirim Sent	Terima Received	Kirim Sent	Terima Received	Kirim Sent	Terima Received
(1)	(2)	(3)	(4)	(5)	(6)	(7)
Januari	5	10	521	651	820	6 782
Februari	3	6	487	648	632	6 806
Maret	5	7	496	634	843	6 816
April	2	8	482	620	812	6 809
Mei	1	11	506	624	810	6 810
Juni	3	6	527	608	809	6 785
Juli	4	13	543	691	830	6 990
Agustus	3	11	504	628	825	6 852
September	1	6	498	638	828	6 846
Oktober	2	5	549	648	865	6 881
November	1	14	534	621	896	6 842
Desember	2	21	626	760	835	6 983
<b>Jumlah/Total</b>	<b>32</b>	<b>118</b>	<b>6 273</b>	<b>7 771</b>	<b>9 805</b>	<b>82 202</b>

Sumber/Source: PT. Pos Indonesia Pangkalan Kerinci/Branch Office of PT. PosIndonesia in Pangkalan Kerinci

Lanjutan Tabel/*Continued Table 8.2.3*

Bulan Month	Surat Biasa/ Letters		Surat Tercatat/ Registered Letter	
	Kirim Sent	Terima Received	Kirim Sent	Terima Received
(1)	(8)	(9)	(10)	(11)
Januari	74	78	1	6
Februari	71	69	2	4
Maret	75	68	3	6
April	78	76	4	2
Mei	61	65	2	6
Juni	86	92	4	8
Juli	97	86	3	10
Agustus	87	65	4	5
September	88	85	8	4
Oktober	71	91	2	6
November	83	65	6	8
Desember	86	58	3	11
<b>Jumlah/Total</b>	<b>957</b>	<b>898</b>	<b>42</b>	<b>76</b>

Sumber/Source: PT. Pos Indonesia Pangkalan Kerinci/Branch Office of PT. PosIndonesia in Pangkalan Kerinci





## PERBANKAN, KOPERASI, HARGA-HARGA

BANKING, COOPERATIVE,  
AND PRICES

14 BANK  
UMUM SWASTA  
NASIONAL  
*National Private Bank*

125 BANK  
UMUM  
PEMERINTAH  
*State Bank*

4 BANK  
PERKREDITAN  
RAKYAT  
*Rural Credit Bank*

### KONDISI PERBANKAN PELALAWAN 2018

*Financial Condition in Pelalawan*

Sumber/Source : Kantor Otoritas Jasa Keuangan (OJK) Provinsi Riau/Office OJK of Riau Province



### JUMLAH PERUSAHAAN MENURUT BENTUK HUKUM TAHUN 2018

Number of Establishments by Type of Business Entity



PERSEROAN  
TERBATAS



CV/FIRMA



KOPERASI



PERORANGAN



**PENJELASAN TEKNIS**

1. Data statistik perbankan bersumber dari Bank Indonesia dan Otoritas Jasa Keuangan.
2. Kantor bank terdiri dari Kantor Cabang (KC), Kantor Cabang Pembantu (KCP), dan kantor di bawah KCP.
3. Data statistik penanaman modal yang disetujui pemerintah terdiri dari Penanaman Modal Asing (PMA) dan Penanaman Modal Dalam Negeri (PMDN), bersumber dari Badan Koordinasi Penanaman Modal (BKPM). Data mengenai realisasi investasi penanaman modal tidak termasuk sektor minyak, asuransi, dan perbankan. Data telah memperhatikan perubahan investasi yang beralih status dan juga pengurangan investasi yang dicabut izin usahanya.
4. Data perkoperasian bersumber dari Kementerian Koperasi dan Usaha Kecil dan Menengah. Data koperasi yang disajikan meliputi:
  - a. Jumlah usaha koperasi
  - b. Volume usaha koperasi
  - c. Sisa hasil usaha
5. **Koperasi** adalah badan usaha yang beranggotakan orang seorang atau badan hukum koperasi dengan melandaskan kegiatannya berdasarkan prinsip koperasi sekaligus sebagai gerakan ekonomi rakyat yang berdasar atas asas kekeluargaan.

**TECHNICAL NOTES**

1. *Banking statistics are obtained from the Bank Indonesia and Financial Services Authority.*
2. *Bank offices consist of branch office (KC), sub branch office (KCP), and offices under KCP.*
3. *Statistics of investments approved by government consist of Foreign Direct Investment (FDI) and Domestic Direct Investment (DDI), are obtained from the Investment Coordinating Board (BKPM). Realization of investment data exclude those investments in petroleum production, insurance, and banking sectors. Changes in investment status and those whose license was taken off have been taken into account.*
4. *Data for cooperatives are generated from Ministry of Cooperatives and Small and Medium Enterprises. Types of cooperatives data include :*
  - a. *Number of cooperatives*
  - b. *Asset scale of cooperative*
  - c. *Net profit*
5. **Cooperative** *is an establishment that its members are people or establishments with legal status of cooperative and its activities based on people economic movement.*

**ULASAN**

**DESCRIPTION**

**PERBANKAN**

Banyaknya bank yang beroperasi di Kabupaten Pelalawan 143 unit, yang terdiri dari 125 bank umum pemerintah, 14 bank umum swasta nasional dan 4 bank perkreditan rakyat.

**BANKING**

*The number of banks operating in Pelalawan Regency total of 143 units, consisting of 125 government banks, 14 domestic private banks and 4 rural banks.*

**KOPERASI**

Koperasi adalah suatu bentuk badan usaha ekonomi. Bentuk koperasi dapat dibedakan menjadi Koperasi Unit Desa (KUD) dan Koperasi Non KUD. Perkembangan koperasi ini dapat dilihat dari jumlah koperasi, jumlah anggota dan jumlah simpanan. Pada tahun 2019 di Kab Pelalawan terdaftar 196 koperasi aktif dengan jumlah anggota sebanyak 40.591 orang.

**COOPERATIVE**

*Cooperatives area form of economic enterprises. Cooperatives can be distinguished form of Village Unit Cooperatives (KUD) and Non KUD cooperatives. Cooperative development can be seen from the number of cooperatives, the number of members and the amount of savings. In 2019 in Pelalawan Regency have 196 active cooperatives registered with a total membership of 40.591 people.*

## 9.1 PERBANKAN BANKING

**Tabel 9.1.1** Jumlah Kantor Bank Menurut Tingkatan dan Kelompok Bank di Kabupaten Pelalawan, 2018  
*Number of Bank Offices by Level and Group in Pelalawan Regency, 2018*

Tingkatan <i>Level</i>	Bank Umum Pemerintah <i>State Bank</i>	Bank Umum Swasta Nasional <i>National Private Bank</i>	Bank Perkreditan Rakyat <i>Rural Credit Bank</i>	Jumlah <i>Total</i>
(1)	(2)	(3)	(4)	(5)
Kantor Pusat/ <i>Head Office</i>	-	-	2	2
Kantor Cabang/ <i>Branch Office</i>	2	-	-	2
Kantor Cabang Pembantu/ <i>Sub Branch Office</i>	21	8	-	29
Kantor Kas/ <i>Cash Office</i>	11	-	2	13
Lainnya/ <i>Other</i>	91	6	-	97
<b>Pelalawan</b>	<b>125</b>	<b>14</b>	<b>4</b>	<b>143</b>

Sumber/*Source*: Kantor Otoritas Jasa Keuangan (OJK) Provinsi Riau/*Office OJK of Riau Province*

**Tabel 9.1.2** Jumlah Kantor Bank Menurut Tingkatan dan Kelompok Bank di Kabupaten Pelalawan (Juta Rupiah), 2018  
**Table** *Number of Bank Offices by Level and Group in Pelalawan Regency (Million Rupiahs), 2018*

Tingkatan Level	Bank Umum Pemerintah State Bank	Bank Umum Swasta Nasional National Private Bank	Bank Perkreditan Rakyat Rural Credit Bank
(1)	(2)	(3)	(4)
<b>Rupiah dan Valas</b>			
<b>1. Bank Umum Pemerintah</b>	<b>2 062 966</b>	<b>2 321 625</b>	<b>2 333 933</b>
Giro	366 682	504 963	650 551
Tabungan	1 220 528	1 394 716	1 398 399
Deposito	475 756	421 946	284 983
<b>2. Bank Swasta Nasional</b>	<b>98 733</b>	<b>94 860</b>	<b>87 619</b>
Giro	6 472	9 701	5 362
Tabungan	56 749	58 895	64 404
Deposito	35 512	26 264	17 853
<b>3. Bank Perkreditan Rakyat</b>	<b>12 208</b>	<b>12 195</b>	<b>8 952</b>
Giro	-	-	-
Tabungan	4 529	4 274	3 577
Deposito	7 679	7 921	5 375
<b>Pelalawan</b>	<b>2 173 907</b>	<b>2 428 680</b>	<b>2 430 504</b>

Sumber/Source: Kantor Bank Indonesia Pekanbaru/Office of Bank Indonesia Pekanbaru

**Tabel 9.1.3** Jumlah Perusahaan Menurut Bentuk Badan Hukum di Kabupaten Pelalawan, 2016-2018  
**Table** *Number of Establishments by Type of Business Entity in Pelalawan Regency, 2016-2018*

Kecamatan Subdistrict	2016	2017	2018
(1)	(2)	(3)	(4)
Perseroan Terbatas	744	820	224
CV/Firma	361	407	108
Koperasi	82	92	16
Perorangan	214	363	340
Lainnya	-	-	-

Sumber/Source: Dinas Penanaman Modal dan Pelayanan Terpadu Satu Pintu Kab. Pelalawan/*Investment and Integrated Services of Pelalawan Regency*



**Tabel 9.1.4** Penerbitan SIUP di Kabupaten Pelalawan, 2017-2018  
**Table 9.1.4** Publishing of SIUP in Pelalawan Regency, 2017-2018

Bulan Month	2017			2018		
	Perusahaan Kecil	Persh. Menengah	Perusahaan Besar	Perusahaan Kecil	Persh. Menengah	Perusahaan Besar
(1)	(2)	(3)	(4)	(5)	(6)	(7)
Januari	38	-	-	31	7	-
Februari	26	-	-	27	6	-
Maret	30	3	-	37	14	-
April	26	-	-	40	13	-
Mei	41	-	1	38	11	-
Juni	31	-	1	10	3	1
Juli	25	-	-	43	6	-
Agustus	46	-	-	29	12	2
September	28	-	-	21	2	-
Oktober	41	1	-	2	-	-
November	63	-	1	1	2	-
Desember	36	-	-	-	-	-
<b>Jumlah/Total</b>	<b>431</b>	<b>4</b>	<b>3</b>	<b>279</b>	<b>76</b>	<b>3</b>

Sumber/Source: Dinas Penanaman Modal dan Pelayanan Terpadu Satu Pintu Kab. Pelalawan/Investment and Integrated Services of Pelalawan Regency

## 9.2 KOPERASI COOPERATIVE

**Tabel** 9.2.1 **Jumlah Koperasi Aktif Menurut Kecamatan di Kabupaten Pelalawan, 2016-2019**  
**Table** *Number of Active Cooperative by Subdistrict in Pelalawan Regency, 2016-2019*

Kecamatan Subdistrict	2016	2017	2018	2019
(1)	(2)	(3)	(4)	(5)
Langgam	20	16	20	21
Pangkalan Kerinci	43	30	40	42
Bandar Sei Kijang	13	10	11	12
Pangkalan Kuras	27	22	27	28
Ukui	19	16	18	19
Pangkalan Lesung	15	15	16	17
Bunut	7	5	5	6
Pelalawan	13	11	12	12
Bandar Petalangan	5	5	6	8
Kuala Kampar	11	8	11	11
Kerumutan	9	10	10	11
Teluk Meranti	10	8	9	9
<b>Pelalawan</b>	<b>192</b>	<b>156</b>	<b>185</b>	<b>196</b>

Sumber/Source: Dinas Koperasi, Usaha Kecil dan Menengah, Perindustrian dan Perdagangan Kabupaten Pelalawan/Cooperative Service, Small and Medium Enterprises, Industry and Trade of Pelalawan Regency

**Tabel**  
**Table** 9.2.2**Jumlah Koperasi Menurut Jenis Koperasi dan Kecamatan di Kabupaten Pelalawan, 2019**  
**Number of Cooperative by Kind of Cooperative and Subdistrict in Pelalawan Regency, 2019**

Kecamatan Subdistrict	Jenis Koperasi/ Kind of Cooperative				Jumlah Total
	KUD	KPRI	KOPKAR	Lainnya Other	
(1)	(2)	(3)	(4)	(5)	(6)
Langgam	5	-	1	20	26
Pangkalan Kerinci	3	1	2	42	48
Bandar Sei Kijang	1	-	4	9	14
Pangkalan Kuras	5	1	5	21	32
Ukui	8	-	2	11	21
Pangkalan Lesung	5	1	1	10	17
Bunut	-	-	-	7	7
Pelalawan	2	-	-	11	13
Bandar Petalangan	1	-	3	5	9
Kuala Kampar	2	1	-	9	12
Kerumutan	5	-	-	7	12
Teluk Meranti	1	-	-	12	13
<b>Pelalawan</b>	<b>38</b>	<b>4</b>	<b>18</b>	<b>164</b>	<b>225</b>

Sumber/Source: Dinas Koperasi, Usaha Kecil dan Menengah, Perindustrian dan Perdagangan Kabupaten Pelalawan/Cooperative Service, Small and Medium Enterprises, Industry and Trade of Pelalawan Regency

**Tabel**  
**Table** 9.2.3**Jumlah Koperasi dan Keanggotaannya di Kabupaten Pelalawan, 2019**  
**Number of Cooperative Units and Members in Pelalawan Regency, 2019**

Kecamatan Subdistrict	Keberadaannya Establishment			Anggota (orang) Other
	Aktif Active	Tidak Aktif Not Active	Jumlah Total	
(1)	(2)	(3)	(4)	(5)
Langgam	21	5	25	6 094
Pangkalan Kerinci	42	6	46	10 827
Bandar Sei Kijang	12	2	13	1 103
Pangkalan Kuras	28	5	32	5 147
Ukui	19	2	20	5 099
Pangkalan Lesung	17	-	16	4 251
Bunut	6	2	7	452
Pelalawan	12	1	13	2 189
Bandar Petalangan	8	1	7	407
Kuala Kampar	11	1	12	1 075
Kerumutan	11	1	11	3 397
Teluk Meranti	9	4	13	550
<b>Pelalawan</b>	<b>196</b>	<b>30</b>	<b>215</b>	<b>40 591</b>

Sumber/Source: Dinas Koperasi, Usaha Kecil dan Menengah, Perindustrian dan Perdagangan Kabupaten Pelalawan/*Cooperative Service, Small and Medium Enterprises, Industry and Trade of Pelalawan Regency*

**Tabel**  
**Table** 9.2.4**Struktur Permodalan, Volume Usaha dan Aset Koperasi di Kabupaten Pelalawan (Juta Rupiah), 2019**  
**Capital Structure, Business Volume, and Cooperative Assets in Pelalawan Regency (Million Rupiah), 2019**

<b>Kecamatan Subdistrict</b>	<b>Modal Sendiri Owner's Equity</b>	<b>Modal Luar Outside Capital</b>	<b>Volume Usaha Business Volume</b>	<b>Aset Asset</b>
(1)	(2)	(3)	(4)	(5)
Langgam	1 669	5 767	2 822	7 7114
Pangkalan Kerinci	20 967	11 197	9 828	31 930
Bandar Sei Kijang	2 473	893	2 611	3 233
Pangkalan Kuras	40 039	85 024	39 868	125 064
Ukui	35 851	86 334	48 367	119 185
Pangkalan Lesung	6 414	8 883	17 714	15 298
Bunut	740	481	365	1 324
Pelalawan	1 396	2 741	917	4 138
Bandar Petalangan	1 853	540	1 115	1 729
Kuala Kampar	2 675	649	972	3 354
Kerumutan	1 286	4 538	1 183	5 824
Teluk Meranti	307	208	220	516
<b>Pelalawan</b>	<b>122 677</b>	<b>207 262</b>	<b>125 988</b>	<b>319 316</b>

Sumber/Source: Dinas Koperasi, Usaha Kecil dan Menengah, Perindustrian dan Perdagangan Kabupaten Pelalawan/Cooperative Service, Small and Medium Enterprises, Industry and Trade of Pelalawan Regency

RATA-RATA

PENGELUARAN MAKANAN

PER KAPITA SEBULAN  
KABUPATEN PELALAWAN 2019

Monthly Average Expenditure per Capita (Rupiah) by Group of Food in Pelalawan Regency



PADI-PADIAN  
Cereals

Rp 79.342



UMBI-UMBIAN  
Tubers

Rp 7.248



IKAN  
Fish

Rp 84.703



DAGING  
Meat

Rp 30.610



TELUR & SUSU  
Egg & Milk

Rp 37.834



SAYUR-SAYURAN  
Vegetables

Rp 63.820



KACANG  
Legumes

Rp 11.197



BUAH-BUAHAN  
Fruits

Rp 34.680



MINYAK & KELAPA  
Oil & Coconut

Rp 23.233



BAHAN MINUMAN  
Beverages

Rp 16.884



BUMBU-BUMBUN  
Spices

Rp 14.690



KONSUMSI LAIN  
Miscellaneous food

Rp 11.609



MAKANAN & MINUMAN  
JADI  
Prepared Food and Beverages

Rp 196.382



ROKOK  
Cigarette

Rp 110.431



**PENJELASAN TEKNIS**

1. Kegiatan pengumpulan data sosial dan ekonomi yang dilaksanakan secara rutin oleh BPS melalui Survei Sosial Ekonomi Nasional (Susenas).
2. Sejak tahun 2011 sampai dengan 2014, pengumpulan data Susenas konsumsi pengeluaran rumah tangga dilaksanakan secara triwulanan. Mulai tahun 2015 pengumpulan data Susenas dilaksanakan dua kali dalam setahun, yaitu pada Maret dan September.
3. Target sampel Susenas Maret adalah 300.000 rumah tangga yang tersebar di seluruh kabupaten/kota di Indonesia. Target sampel Susenas pada bulan September adalah sebanyak 75.000 rumah tangga.
4. Data hasil pencacahan Susenas Maret dapat disajikan untuk tingkat nasional, provinsi, dan kabupaten/kota, sedangkan untuk data hasil Susenas September hanya dapat disajikan untuk tingkat nasional dan provinsi.
5. Data konsumsi/pengeluaran yang dikumpulkan pada Susenas Maret dibagi menjadi dua kelompok, yaitu makanan dan bukan makanan. Jumlah komoditas makanan sebanyak 174 komoditas. Pengumpulan data kelompok makanan meliputi banyaknya komoditas yang dikonsumsi beserta nilai pengeluarannya.

**TECHNICAL NOTES**

1. *Socioeconomic data collection activities are carried out regularly by the BPS-Statistics Indonesia through the National Socioeconomic Survey (Susenas).*
2. *Since 2011 to 2014, Susenas data collection of household consumption/expenditures was conducted quarterly. Starting in 2015, collecting of data Susenas carry out twice a year, in March and September.*
3. *The March Susenas target sample covers 300.000 households spread out at all regency/municipality in Indonesia. The September Susenas target sample covers 75.000 households.*
4. *The result from Susenas data collection in March can be presented on national, provincial, and regency/municipal level estimates, while data collection in September can be disseminated only for the national and provincial levels.*
5. *The consumption/expenditure data collected in March Susenas are divided into two groups, namely food and non-food. The number of food commodity are 174 commodities. The food group data collection includes*



6. Pengumpulan data pada sebagian besar kelompok bukan makanan hanya mencakup nilai pengeluaran barang yang dikonsumsi, kecuali beberapa jenis barang tertentu juga dikumpulkan kuantitasnya, seperti listrik, air, gas, dan bahan bakar minyak (BBM).
  7. Referensi waktu survei yang digunakan adalah selama seminggu terakhir untuk konsumsi makanan dan sebulan atau setahun terakhir untuk konsumsi bukan makanan.
6. *Data collection on most of non food groups covers only the value of expenditures consumed except for certain commodities which are also collected for its quantity, such as the use of electricity, water, gas, and fuel oil (BBM).*
  7. *The survey time reference period is previous week before enumeration date for food consumption and*

<https://pelalawankab.bps.go.id>

**ULASAN**

Secara ekonomi pengukuran tingkat kesejahteraan dapat digambarkan dengan perbandingan antara pengeluaran dan pendapatan seseorang. Namun demikian, kesulitan untuk mengukur pendapatan membuat tingkat kesejahteraan secara moneter didekati dengan besarnya pengeluaran seseorang.

Dari hasil Survei Sosial Ekonomi (Susenas) 2019, pengeluaran masyarakat Kabupaten Pelalawan secara rata-rata mencapai Rp 1.369.852 per kapita per bulan. Dengan rata-rata pengeluaran makanan Rp 722.665 dan pengeluaran nonmakanan Rp 647.187.

**DESCRIPTION**

*Economically measuring the level of welfare can be illustrated by a comparison between expenditure and income of a person. However, the difficulty of measuring income make monetary welfare level is approached by the amount of expenditures someone.*

*From the results of Socio-Economic Survey (Susenas) in 2019, public expenditure Pelalawan Regency on average reached Rp 1.369.852 per capita per month. With an average expenditure Rp 722.665 of food and nonfood expenditures Rp 647.187.*



**Tabel**  
**Table** 10.1**Rata-rata Pengeluaran per Kapita Sebulan Menurut Kelompok Komoditas (rupiah) di Kabupaten Pelalawan, 2018 dan 2019**  
**Monthly Average Expenditure per Capita by Commodity Group (rupiahs) in Pelalawan Regency, 2018 and 2019**

<b>Kelompok Komoditas/Commodity Group</b>	<b>2018</b>	<b>2019</b>
(1)	(2)	(3)
<b>Makanan/Food</b>		
Padi-padian/ <i>Cereals</i>	80 012	79 342
Umbi-umbian/ <i>Tubers</i>	6 442	7 248
Ikan/udang/cumi/kerang/ <i>Fish/shrimp/common squid/shells</i>	73 491	84 703
Daging/ <i>Meat</i>	35 351	30 610
Telur dan susu/ <i>Eggs and milk</i>	40 134	37 834
Sayur-sayuran/ <i>Vegetables</i>	63 412	63 820
Kacang-kacangan/ <i>Legumes</i>	9 857	11 197
Buah-buahan/ <i>Fruits</i>	31 316	34 680
Minyak dan kelapa/ <i>Oil and coconut</i>	23 640	23 233
Bahan minuman/ <i>Beverage stuffs</i>	19 065	16 884
Bumbu-bumbuan/ <i>Spices</i>	15 165	14 690
Konsumsi lainnya/ <i>Miscellaneous food items</i>	10 640	11 609
Makanan dan minuman jadi/ <i>Prepared food and beverages</i>	165 295	196 382
Rokok/ <i>Cigarettes</i>	103 147	110 431
<b>Jumlah makanan/Total food</b>	<b>677 466</b>	<b>722 665</b>
<b>Bukan makanan/Non-food</b>		
Perumahan dan fasilitas rumah tangga/ <i>Housing and household facilities</i>	341 318	341 779
Aneka komoditas dan jasa/ <i>Goods and services</i>	133 862	154 086
Pakaian, alas kaki, dan tutup kepala/ <i>Clothing, footwear, and headgear</i>	41 428	47 410
Komoditas tahan lama/ <i>Durable goods</i>	52 127	48 930
Pajak, pungutan, dan asuransi/ <i>Taxes and insurance</i>	36 165	32 921
Keperluan pesta dan upacara/kenduri/ <i>Parties and ceremonies</i>	21 601	22 061
<b>Jumlah bukan makanan/Total non-food</b>	<b>626 500</b>	<b>647 187</b>
<b>Jumlah/Total</b>	<b>1 303 966</b>	<b>1 369 852</b>

Sumber/Source: BPS, Survei Sosial Ekonomi Nasional (Susenas) Maret/BPS-Statistics Indonesia, National Socioeconomic Survey March

Tabel  
Table 10.2

**Persentase Pengeluaran per Kapita Sebulan Menurut Kelompok Komoditas di Kabupaten Pelalawan, 2018 dan 2019**

*Percentage of Monthly Expenditure per Capita by Commodity Group in Pelalawan Regency 2018 and 2019*

<b>Kelompok Komoditas/Commodity Group</b>	<b>2018</b>	<b>2019</b>
(1)	(2)	(3)
<b>Makanan/Food</b>		
Padi-padian/ <i>Cereals</i>	6,14	5,79
Umbi-umbian/ <i>Tubers</i>	0,49	0,53
Ikan/udang/cumi/kerang/ <i>Fish/shrimp/common squid/shells</i>	5,64	6,18
Daging/ <i>Meat</i>	2,71	2,23
Telur dan susu/ <i>Eggs and milk</i>	3,08	2,76
Sayur-sayuran/ <i>Vegetables</i>	4,86	4,66
Kacang-kacangan/ <i>Legumes</i>	0,76	0,82
Buah-buahan/ <i>Fruits</i>	2,40	2,53
Minyak dan kelapa/ <i>Oil and coconut</i>	1,81	1,70
Bahan minuman/ <i>Beverage stuffs</i>	1,46	1,23
Bumbu-bumbuan/ <i>Spices</i>	1,16	1,07
Konsumsi lainnya/ <i>Miscellaneous food items</i>	0,82	0,85
Makanan dan minuman jadi/ <i>Prepared food and beverages</i>	12,68	14,34
Rokok/ <i>Cigarettes</i>	7,91	8,06
<b>Jumlah makanan/Total food</b>	<b>51,94</b>	<b>52,75</b>
<b>Bukan makanan/Non-food</b>		
Perumahan dan fasilitas rumah tangga/ <i>Housing and household facilities</i>	26,19	24,95
Aneka komoditas dan jasa/ <i>Goods and services</i>	10,27	11,25
Pakaian, alas kaki, dan tutup kepala/ <i>Clothing, footwear, and headgear</i>	3,18	3,46
Komoditas tahan lama/ <i>Durable goods</i>	4,00	3,57
Pajak, pungutan, dan asuransi/ <i>Taxes and insurance</i>	2,77	2,40
Keperluan pesta dan upacara/kenduri/ <i>Parties and ceremonies</i>	1,66	1,61
<b>Jumlah bukan makanan/Total non-food</b>	<b>48,06</b>	<b>47,25</b>
<b>Jumlah/Total</b>	<b>100,00</b>	<b>100,00</b>

Sumber/Source: BPS, Survei Sosial Ekonomi Nasional (Susenas) Maret/BPS-Statistics Indonesia, National Socioeconomic Survey March

KONDISI PERDAGANGAN  
**KABUPATEN  
PELALAWAN**  
*The Population of Pelalawan Regency*



85

Pasar/Market

TOKO



7.480

Toko/Kios/Warung/  
Store/Kios/Warung

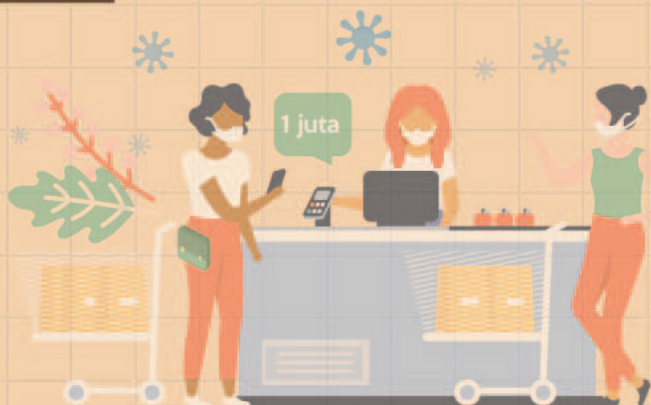



## PENJELASAN TEKNIS

1. **Sistem pencatatan Statistik Ekspor dan Impor** adalah "General Trade" dengan wilayah pencatatan meliputi seluruh wilayah kepabeanan Indonesia. Sebelum tahun 2008, sistem pencatatan Statistik Impor adalah "Special Trade" dengan wilayah pencatatan meliputi seluruh wilayah kepabeanan Indonesia kecuali Kawasan Berikat yang dianggap/diperlakukan sebagai luar negeri.
2. Pengesahan dokumen kepabeanan ekspor dan impor dilakukan oleh Bea dan Cukai berdasarkan Persetujuan Muat/Bongkar Barang.
3. Data ekspor utamanya berasal dari dokumen kepabeanan BC 3.0 atau yang disebut dokumen Pemberitahuan Ekspor Barang (PEB) yang diisi oleh eksportir. Sejak 2015, sumber data lainnya adalah catatan instansi lain, PT. POS, dan survei ekspor perbatasan laut
4. Data impor berasal dari dokumen kepabeanan BC 2.0 atau yang disebut dokumen Pemberitahuan Impor Barang (PIB), Pemberitahuan Impor Barang Khusus (PIBK), Pemberitahuan Pabean Free Trade Zone (PPFTZ) dan dokumen kepabeanan BC 2.3 yang mencatat impor barang dari Luar Negeri ke Kawasan Berikat.
5. Barang-barang yang dikirim ke luar negeri untuk diolah dicatat sebagai ekspor, sedangkan hasil olahan yang dikembalikan ke Indonesia dicatat sebagai impor.

## TECHNICAL NOTES

1. **The recording of export and import statistics** is based on General Trade System covering all Indonesian customs areas. Before 2008, the recording of import statistics is based on Special Trade System, which covers all Indonesian customs areas except bounded zones, which are regarded as "abroad".
2. *The legalization of customs export and import documents is conducted by the Customs and Excise Office based on loading/unloading agreement.*
3. *The export data are mainly compiled based on customs export documents BC 3.0 or known as Export Declarations (PEB), filled by exporters. Since 2015, other sources are administrative records of other agencies, post office, and sea border export survey.*
4. *The import data are compiled based on customs import documents BC 2.0 or known as Import Declarations Form (PIB), Import Declarations Form for Special Commodity (PIBK), Customs Declaration Form for Free Trade Zone (PPFTZ), and customs import documents BC 2.3 which records import goods from foreign countries to Bounded Zones Area.*
5. *Goods sent abroad for processing purposes are recorded as export while its products sent to Indonesia are recorded as import.*



6. Barang-barang luar negeri yang diolah di dalam negeri dicatat sebagai barang impor meskipun barang olahan tersebut akan kembali ke luar negeri.
  7. Barang-barang yang tidak dicakup dalam pencatatan:
    - a. Pakaian dan barang-barang perhiasan penumpang.
    - b. Barang-barang bawaan penumpang dari/ke luar negeri untuk dipakai sendiri, kecuali lemari es, pesawat televisi, dan sebagainya.
    - c. Barang-barang untuk keperluan perwakilan kedutaan suatu negara.
    - d. Barang-barang ekspedisi dan ekshibisi atau pameran.
    - e. Pembungkus/peti kemas untuk diisi kembali.
    - f. Uang dan surat-surat berharga.
    - g. Barang-barang contoh
  8. **Negara utama** adalah negara yang mempunyai nilai ekspor/impor terbesar pada tahun 2018.
  9. **Pelabuhan utama** adalah pelabuhan yang mempunyai nilai ekspor/impor terbesar pada tahun 2018.
  10. Kelompok komoditi yang ditampilkan merupakan gabungan dari beberapa kode HS dengan pendekatan struktur KBLI 2015. Sejak tahun 2016, kelompok komoditi pada tabel 14.2.8-14.2.28 mengakomodir struktur KBLI 2015.
6. *Foreign goods processed in Indonesia are still recorded as imports although its products will be sent back to abroad.*
  7. *The following goods are not included in the statistics:*
    - a. *Passenger's clothings and jewelries.*
    - b. *Luggage of passengers for their own use, except refrigerators, television sets, etc.*
    - c. *Goods imported/exported for the use of foreign representative countries/embassies.*
    - d. *Goods for expeditions, and shows or exhibitions.*
    - e. *Packings/containers to be refilled.*
    - f. *Bank notes and securities*
    - g. *Sample goods*
  8. **Major country** is a country which has biggest export/ import value in 2018.
  9. **Major port** is a port which has biggest export/import value in 2018.
  10. *The commodities group displayed is a combination of some HS Codes that follow KBLI 2015 structure. Since 2016, commodities group at the heading table 14.2.8-14.2.28 are accommodated structure of KBLI 2015.*

**Tabel 11.1** Jumlah Sarana Perdagangan Menurut Jenisnya di Kabupaten Pelalawan, 2016-2019  
**Number of Trading Facilities by Type of Facility in Pelalawan Regency, 2016-2019**

Jenis Sarana Perdagangan Type of Trading Facilities	2016	2017	2018	2019
(1)	(2)	(3)	(4)	(5)
Pasar/Market	120	...	...	85
Toko/Kios/Warung/Store/ Kios/Warung	5 408	...	...	7 480
<b>Jumlah/Total</b>	<b>5 528</b>	<b>...</b>	<b>...</b>	<b>7 565</b>

Sumber/Source: Kecamatan Dalam Angka Se-Kabupaten Pelalawan/Subdistricts in Numbers as Pelalawan Regency



PRODUK DOMESTIK  
REGIONAL BRUTO

GROSS REGIONAL  
DOMESTIC PRODUCT

3,91 %

PERTUMBUHAN EKONOMI  
KABUPATEN PELALAWAN 2019

THE ECONOMIC GROWTH OF PELALAWAN REGENCY IS 3,91 %

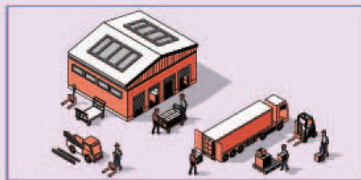

49,01%

DARI TOTAL PDRB  
DI KABUPATEN  
PELALAWAN  
DARI KONTRIBUTSI  
KATEGORI

THE GDRP OF  
PELALAWAN  
WAS PRODUCED  
BY



INDUSTRI  
PENGOLAHAN  
MANUFACTURING  
INDUSTRY

AT KE THRU CYCLES



**PENJELASAN TEKNIS**

1. Penghitungan statistik neraca nasional mengikuti buku petunjuk yang diterbitkan oleh Perserikatan Bangsa Bangsa (PBB) dikenal sebagai Sistem Neraca Nasional (SNN). SNN adalah rekomendasi internasional tentang bagaimana menyusun ukuran aktivitas ekonomi yang sesuai dengan standar neraca baku yang didasarkan pada prinsip-prinsip ekonomi. Rekomendasi yang dimaksud dinyatakan dalam sekumpulan konsep, definisi, klasifikasi, dan aturan neraca yang disepakati secara internasional dalam mengukur indikator tertentu seperti Produk Domestik Bruto (PDB). Salah satu bentuk adaptasi pencatatan statistik nasional adalah melakukan perubahan tahun dasar PDB Indonesia dari tahun 2000 ke 2010. Perubahan tahun dasar PDB dilakukan seiring dengan mengadopsi rekomendasi PBB yang tertuang dalam Sistem Neraca Nasional 2008 (SNA 2008).
2. Produk Domestik Bruto pada tingkat nasional serta Produk Domestik Regional Bruto (PDRB) pada tingkat regional (provinsi/kabupaten/kota) menggambarkan kemampuan suatu wilayah untuk menciptakan nilai tambah pada suatu waktu tertentu. Untuk menyusun PDB maupun PDRB digunakan 2 pendekatan, yaitu lapangan usaha dan pengeluaran. Keduanya menyajikan komposisi data nilai tambah dirinci menurut sumber kegiatan ekonomi (lapangan usaha) dan

**TECHNICAL NOTES**

1. *The method used to estimate national accounts statistics is based on the standard guidelines formed by United Nation known as System of National Accounts (SNA). SNA is the internationally agreed standard set of recommendations on how to compile measures of economic activity in accordance with strict accounting conventions based on economic principles. The recommendations are expressed in term of a set of concepts, definitions, classifications and accounting rules that comprise the internationally agreed standard for measuring indicators such as Gross Domestic Product (GDP). One of the improvement in the national statistical system is to re-base GDP form base year 2000 to 2010 in order to capture current economic condition. It is in line with the United Nations (UN) recommendation on 2008 SNA.*
2. *The basic measure of the value added arising from economic activity is known as Gross Domestic Product at the national level and Gross Regional Domestic Product (GRDP) at the regional level (provinces/regencies/municipalities). To compile these statistics, two approaches have been used, i.e. "production approach" and "expenditure approach". The first approach is to measure value added produced by various kinds of economic activities, while the second approach is to measure final uses of the*

menurut komponen penggunaannya. PDB maupun PDRB dari sisi lapangan usaha merupakan penjumlahan seluruh komponen nilai tambah bruto yang mampu diciptakan oleh sektor-sektor ekonomi atas berbagai aktivitas produksinya. Sedangkan dari sisi pengeluaran menjelaskan tentang penggunaan dari nilai tambah tersebut.

3. PDRB menurut lapangan usaha mengalami perubahan klasifikasi dari 9 lapangan usaha menjadi 17 lapangan usaha. PDB menurut lapangan usaha dirinci menurut total nilai tambah dari seluruh sektor ekonomi yang mencakup lapangan usaha Pertanian, Kehutanan, dan Perikanan; Pertambangan dan Penggalan; Industri Pengolahan; Pengadaan Listrik dan Gas; Pengadaan Air, Pengelolaan Sampah, Limbah dan Daur Ulang; Konstruksi; Perdagangan Besar dan Eceran, Reparasi Mobil dan Sepeda Motor; Transportasi dan Pergudangan; Penyediaan Akomodasi dan Makan Minum; Informasi dan Komunikasi; Jasa Keuangan dan Asuransi; Real Estat; Jasa Perusahaan; Administrasi Pemerintahan, Pertahanan dan Jaminan Sosial Wajib; Jasa Pendidikan; Jasa Kesehatan dan Kegiatan Sosial; dan Jasa lainnya.

*country's output. In other words, GDP/GRDP is the sum of total value added produced by all economic industries (activities) and the way of using it.*

3. *GRDP by industry classification changes from 9 sectors to 17 industries. GDP by industry is classified by types of economic activities such as Agriculture, Forestry and Fishing; Mining and Quarrying; Manufacturing; Electricity and Gas; Water supply, Sewerage, Waste Management and Remediation Activities; Construction; Wholesale and Retail Trade; Repair of Motor Vehicles and Motorcycles; Transportation and Storage; Accommodation and Food Service Activities; Information and Communication; Financial and Insurance Activities; Real Estate Activities; Business Activities; Public Administration; Defence and Compulsory Social Security; Education; Human Health and Social Work Activities; and Other Services Activities.*

4. PDRB menurut pengeluaran mengalami perubahan klasifikasi dimana pengeluaran konsumsi Lembaga Non Profit yang Melayani Rumah Tangga (LNPR) yang sebelumnya termasuk bagian dari pengeluaran konsumsi rumah tangga menjadi komponen terpisah. Sehingga klasifikasi PDB menurut pengeluaran dirinci menjadi 7 komponen yaitu komponen pengeluaran konsumsi rumah tangga, pengeluaran konsumsi LNPR, pengeluaran konsumsi pemerintah, pembentukan modal tetap bruto, perubahan inventori, ekspor barang dan jasa; impor barang dan jasa.
  5. Pengeluaran konsumsi rumah tangga mencakup berbagai pengeluaran konsumsi akhir rumah tangga atas barang dan jasa untuk memenuhi kebutuhan individu ataupun kelompok secara langsung. Pengeluaran rumah tangga di sini mencakup makanan dan minuman selain restoran; pakaian, alas kaki dan jasa perawatannya; perumahan dan perlengkapan rumah tangga; kesehatan dan pendidikan; transportasi dan komunikasi; restoran dan hotel serta lainnya.
  6. Laju Pertumbuhan PDRB diperoleh dari perhitungan PDRB atas dasar harga konstan. Laju pertumbuhan menunjukkan perkembangan agregat pendapatan dari satu waktu tertentu terhadap waktu sebelumnya.
4. *GRDP by expenditure classification changes where consumption expenditure Non-profit Institutions Serving Households (NPISH) previously included as part of household consumption expenditure is taken out into separate component. So that, GDP by type of expenditures is classified into: household consumption expenditure, NPISH consumption expenditure, government consumption expenditure, gross fixed capital formation, changes in inventories, exports of goods and services; imports of goods and services.*
  5. *Household consumption expenditures consist of expenditures incurred by households, which are used for both individual or collective needs. Household consumptions are classified into food and beverages other than restaurants; clothing, footwear, and related maintenance services; housing and household equipment; health and education; transport and communication; restaurants and hotels; and others.*
  6. *The growth rate of the GRDP obtained from the calculation GRDP at constant prices. The rate of growth shows the development of the aggregate income of a specified time to an earlier time.*



**ULASAN**

PDRB merupakan total nilai barang dan jasa akhir yang dihasilkan oleh seluruh unit usaha di suatu wilayah dalam periode tertentu dimana informasi tersebut berisi tentang data nilai tambah sektoral, struktur perekonomian, pertumbuhan, ekonomi dan pendapatan per kapita. PDRB suatu daerah dapat dihitung melalui dua pendekatan, yaitu PDRB atas dasar harga konstan, dan PDRB atas dasar harga berlaku.

PDRB Kabupaten Pelalawan Tahun 2019 atas dasar harga berlaku mencapai 47.908,81 miliar rupiah. Sedangkan PDRB atas dasar harga konstan sebesar 34.397,14 miliar rupiah. Laju pertumbuhan PDRB Kabupaten Pelalawan seri 2010 pada tahun 2019 sebesar 3,91 persen.

Jika dilihat dari nilai absolutnya, baik atas harga konstan maupun atas harga berlaku, pertumbuhan ekonomi sektor primer masih berada dibawah pertumbuhan sektor sekunder dan tersier. Hal ini mengakibatkan peran sektor primer dalam pembentukan PDRB mulai mengalami pergeseran ke sektor sekunder dan tersier

**DESCRIPTION**

*GRDP is the total value of final goods and services produced by all business units in an area with in a certain period in which the information is contained on a data value-added sectors, economic structure, growth, economy and income per capita. The GRDP of a region can be calculated through two approaches, namely the GRDP based on constant price, and GRDP based on current price.*

*The value of GRDP based on current price in Pelalawan Regency year 2019 was 47.908,81 billion rupiahs. Meanwhile, the GRDP based on constant price was about 34.397,14 billion. The GRDP growth series 2010 of Pelalawan Regency in 2019 was about 3,91 percent.*

*If seen from absolute value, both based on current price or constant price, the growth of primary sector are still below the growth of secondary and tertiary sectors. This resulted made the part of primary sectors role in the formation of the GRDP began to shift to secondary and tertiary sectors.*

**Tabel 12.1.** **Produk Domestik Regional Bruto Kabupaten Pelalawan Atas Dasar Harga Berlaku Menurut Lapangan Usaha (miliar rupiah), 2015-2019**  
**Gross Regional Domestic Product of Pelalawan Regency at Current Market Prices by Industry (billion rupiahs), 2015-2019**

	Lapangan Usaha/Industry	2015	2016	2017	2018*	2019**
	(1)	(2)	(3)	(4)	(5)	(6)
A	Pertanian, Kehutanan, dan Perikanan/ <i>Agriculture, Forestry, and Fishing</i>	14 886,97	16 089,03	17 176,85	17 850,62	18 586,93
B	Pertambangan dan Penggalian/ <i>Mining and Quarrying</i>	1 084,67	1 075,78	1 082,41	1 265,78	1 132,2
C	Industri Pengolahan/ <i>Manufacturing</i>	18 623,17	20 138,83	21 441,18	22 607,45	23 479,43
D	Pengadaan Listrik dan Gas/ <i>Electricity and Gas</i>	9,67	12,77	15,28	16,78	18,57
E	Pengadaan Air; Pengelolaan Sampah, Limbah, dan Daur Ulang/ <i>Water Supply; Sewerage, Waste Management, and Remediation Activities</i>	2,66	2,73	2,86	2,91	2,94
F	Konstruksi/ <i>Construction</i>	862,94	944,15	1 043,48	1 121,9	1 203,58
G	Perdagangan Besar dan Eceran; Reparasi Mobil dan Sepeda Motor/ <i>Wholesale and Retail Trade; Repair of Motor Vehicles and Motorcycles</i>	1 173,88	1 263,68	1 348,24	1 448,24	1 554,71
H	Transportasi dan Pergudangan/ <i>Transportation and Storage</i>	88,83	95,29	100,9	107,02	111,45
I	Penyediaan Akomodasi dan Makan Minum/ <i>Accommodation and Food Service Activities</i>	72,6	79,03	84,21	88,65	92,3
J	Informasi dan Komunikasi/ <i>Information and Communication</i>	184,39	195,8	210,91	227,13	245,32

Lanjutan Tabel/Continued Table 12.1

	<b>Lapangan Usaha/Industry</b>	<b>2015</b>	<b>2016</b>	<b>2017</b>	<b>2018*</b>	<b>2019**</b>
	(1)	(2)	(3)	(4)	(5)	(6)
K	Jasa Keuangan dan Asuransi/ <i>Financial and Insurance Activities</i>	206,17	232,12	244,07	263,95	268,37
L	Real Estat/ <i>Real Estate Activities</i>	244,07	259,68	279,64	292,17	307,32
M,N	Jasa Perusahaan/ <i>Business Activities</i>	0,48	0,52	0,54	0,58	0,62
O	Administrasi Pemerintahan, Pertahanan, dan Jaminan Sosial Wajib/ <i>Public Administration and Defence; Compulsory Social Security</i>	435,11	453,29	462,77	470,28	499,51
P	Jasa Pendidikan/ <i>Education</i>	131,84	138,63	146,18	153,92	163,11
Q	Jasa Kesehatan dan Kegiatan Sosial/ <i>Human Health and Social Work Activities</i>	57,42	59,97	64,6	68,32	76,72
R,S,T,U	Jasa Lainnya/ <i>Other Services Activities</i>	111,56	123,57	136,52	150,68	165,73
	<b>Produk Domestik Bruto/ Gross Domestic Product</b>	<b>38 176,43</b>	<b>41 164,87</b>	<b>43 840,64</b>	<b>46 136,38</b>	<b>47 908,81</b>

Catatan/Note: \* Angka Sementara/ Preliminary Figures, \*\* Angka sangat Sementara/Very Preliminary Figures

Sumber/Source: BPS, berbagai sensus, survei dan sumber lain/BPS-Statistics Indonesia, various census, survey, and other sources

**Tabel** 12.2  
**Table**

**Produk Domestik Regional Bruto Kabupaten Pelalawan Atas Dasar Harga Konstan 2010 Menurut Lapangan Usaha (miliar rupiah), 2015-2019**  
**Gross Regional Domestic Product of Pelalawan Regency at 2010 Constant Market Prices by Industry (billion rupiahs), 2015-2019**

Lapangan Usaha/Industry	2015	2016	2017	2018*	2019**
(1)	(2)	(3)	(4)	(5)	(6)
A Pertanian, Kehutanan, dan Perikanan/ <i>Agriculture, Forestry, and Fishing</i>	11 073,79	11 355,69	11 850,03	12 288,03	12 687,74
B Pertambangan dan Penggalian/ <i>Mining and Quarrying</i>	650,8	648,6	632,65	622,64	594,55
C Industri Pengolahan/ <i>Manufacturing</i>	15 422,8	15 922,83	16 567,47	17 235,39	18 032,32
D Pengadaan Listrik dan Gas/ <i>Electricity and Gas</i>	7,17	8,49	9,11	9,8	10,31
E Pengadaan Air; Pengelolaan Sampah, Limbah, dan Daur Ulang/ <i>Water Supply; Sewerage, Waste Management, and Remediation Activities</i>	2,2	2,19	2,23	2,26	2,27
F Konstruksi/ <i>Construction</i>	655,09	681,43	724,49	745,8	780,24
G Perdagangan Besar dan Eceran; Reparasi Mobil dan Sepeda Motor/ <i>Wholesale and Retail Trade; Repair of Motor Vehicles and Motorcycles</i>	774,47	810,58	851,19	895,56	935,72
H Transportasi dan Pergudangan/ <i>Transportation and Storage</i>	66,41	68,51	70,12	71,81	73,13
I Penyediaan Akomodasi dan Makan Minum/ <i>Accommodation and Food Service Activities</i>	47,85	49,57	51,19	52,98	54,64
J Informasi dan Komunikasi/ <i>Information and Communication</i>	163,81	171,42	181,09	191,61	202,28

Lanjutan Tabel/Continued Table 12.2

	<b>Lapangan Usaha/Industry</b>	<b>2015</b>	<b>2016</b>	<b>2017</b>	<b>2018*</b>	<b>2019**</b>
	(1)	(2)	(3)	(4)	(5)	(6)
K	Jasa Keuangan dan Asuransi/ <i>Financial and Insurance Activities</i>	152,3	165,4	169,87	176,78	176,89
L	Real Estat/ <i>Real Estate Activities</i>	188,61	191,37	198,2	203,92	210,51
M,N	Jasa Perusahaan/ <i>Business Activities</i>	0,37	0,38	0,39	0,4	0,42
O	Administrasi Pemerintahan, Pertahanan, dan Jaminan Sosial Wajib/ <i>Public Administration and Defence; Compulsory Social Security</i>	356,52	359,93	362,56	364,62	381,27
P	Jasa Pendidikan/ <i>Education</i>	92,21	93,07	95,85	98,99	102,58
Q	Jasa Kesehatan dan Kegiatan Sosial/ <i>Human Health and Social Work Activities</i>	40,25	40,42	41,91	43,23	46,72
R,S,T,U	Jasa Lainnya/ <i>Other Services Activities</i>	79,65	84,34	90,83	97,94	105,55
	<b>Produk Domestik Bruto/ Gross Domestic Product</b>	<b>29 774,3</b>	<b>30 654,22</b>	<b>31 899,18</b>	<b>33 101,76</b>	<b>34 397,14</b>

Catatan/Note: \* Angka Sementara/ Preliminary Figures, \*\* Angka sangat Sementara/Very Preliminary Figures

Sumber/Source: BPS, berbagai sensus, survei dan sumber lain/BPS-Statistics Indonesia, various census, survey, and other sources

**Tabel**  
**Table** 12.3

**Distribusi Persentase Produk Domestik Regional Bruto Kabupaten Pelalawan Atas Dasar Harga Berlaku Menurut Lapangan Usaha, 2015-2019**  
**Percentage Distribution of Gross Regional Domestic Product of Pelalawan Regency at Current Market Prices by Industry, 2015-2019**

Lapangan Usaha/Industry	2015	2016	2017	2018*	2019**
(1)	(2)	(3)	(4)	(5)	(6)
A Pertanian, Kehutanan, dan Perikanan/ <i>Agriculture, Forestry, and Fishing</i>	39	39,08	39,18	38,69	38,8
B Pertambangan dan Penggalian/ <i>Mining and Quarrying</i>	2,84	2,61	2,47	2,75	2,36
C Industri Pengolahan/ <i>Manufacturing</i>	48,78	48,92	48,91	49	49,01
D Pengadaan Listrik dan Gas/ <i>Electricity and Gas</i>	0,03	0,03	0,03	0,04	0,04
E Pengadaan Air; Pengelolaan Sampah, Limbah, dan Daur Ulang/ <i>Water Supply; Sewerage, Waste Management, and Remediation Activities</i>	0,01	0,01	0,01	0,01	0,01
F Konstruksi/ <i>Construction</i>	2,26	2,29	2,38	2,43	2,51
G Perdagangan Besar dan Eceran; Reparasi Mobil dan Sepeda Motor/ <i>Wholesale and Retail Trade; Repair of Motor Vehicles and Motorcycles</i>	3,07	3,07	3,07	3,14	3,25
H Transportasi dan Pergudangan/ <i>Transportation and Storage</i>	0,23	0,23	0,23	0,23	0,23
I Penyediaan Akomodasi dan Makan Minum/ <i>Accommodation and Food Service Activities</i>	0,19	0,19	0,19	0,19	0,19
J Informasi dan Komunikasi/ <i>Information and Communication</i>	0,48	0,49	0,48	0,49	0,51
K Jasa Keuangan dan Asuransi/ <i>Financial and Insurance Activities</i>	0,54	0,56	0,56	0,57	0,56

Lanjutan Tabel/Continued Table 12.3

Lapangan Usaha/Industry		2015	2016	2017	2018*	2019**
(1)		(2)	(3)	(4)	(5)	(6)
L	Real Estat/ <i>Real Estate Activities</i>	0,64	0,63	0,64	0,63	0,64
M,N	Jasa Perusahaan/ <i>Business Activities</i>	0,00	0,00	0,00	0,00	0,00
O	Administrasi Pemerintahan, Pertahanan, dan Jaminan Sosial Wajib/ <i>Public Administration and Defence; Compulsory Social Security</i>	1,14	1,1	1,06	1,02	1,04
P	Jasa Pendidikan/ <i>Education</i>	0,35	0,34	0,33	0,33	0,34
Q	Jasa Kesehatan dan Kegiatan Sosial/ <i>Human Health and Social Work Activities</i>	0,15	0,15	0,15	0,15	0,16
R,S,T,U	Jasa Lainnya/ <i>Other Services Activities</i>	0,29	0,3	0,31	0,33	0,35
<b>Produk Domestik Bruto/ Gross Domestic Product</b>		<b>100,00</b>	<b>100,00</b>	<b>100,00</b>	<b>100,00</b>	<b>100,00</b>

Catatan/Note: \* Angka Sementara/*Preliminary Figures*, \*\* Angka sangat Sementara/*Very Preliminary Figures*

Sumber/Source: BPS, berbagai sensus, survei dan sumber lain/*BPS-Statistics Indonesia, various census, survey, and other sources*

**Tabel**  
**Table** 12.4

**Laju Pertumbuhan Produk Domestik Regional Bruto Kabupaten Pelalawan Atas Dasar Harga Konstan 2010 Menurut Lapangan Usaha (persen), 2015-2019**  
**Growth Rate of Gross Regional Domestic Product of Pelalawan Regency at 2010 Constant Market Prices by Industry (percent), 2015-2019**

Lapangan Usaha/Industry		2015	2016	2017	2018*	2019**
(1)		(2)	(3)	(4)	(5)	(6)
A	Pertanian, Kehutanan, dan Perikanan/ <i>Agriculture, Forestry, and Fishing</i>	0,04	2,55	4,35	3,70	3,25
B	Pertambangan dan Penggalian/ <i>Mining and Quarrying</i>	0,92	-0,34	-2,46	-1,58	-4,51
C	Industri Pengolahan/ <i>Manufacturing</i>	3,91	3,24	4,05	4,03	4,62
D	Pengadaan Listrik dan Gas/ <i>Electricity and Gas</i>	10,04	18,43	7,29	7,62	5,18
E	Pengadaan Air; Pengelolaan Sampah, Limbah, dan Daur Ulang/ <i>Water Supply; Sewerage, Waste Management, and Remediation Activities</i>	2,25	-0,42	1,78	1,16	0,63
F	Konstruksi/ <i>Construction</i>	9,11	4,02	6,32	2,94	4,62
G	Perdagangan Besar dan Eceran; Reparasi Mobil dan Sepeda Motor/ <i>Wholesale and Retail Trade; Repair of Motor Vehicles and Motorcycles</i>	2,94	4,66	5,01	5,21	4,48
H	Transportasi dan Pergudangan/ <i>Transportation and Storage</i>	6,58	3,16	2,34	2,42	1,83
I	Penyediaan Akomodasi dan Makan Minum/ <i>Accommodation and Food Service Activities</i>	4,45	3,60	3,27	3,49	3,13
J	Informasi dan Komunikasi/ <i>Information and Communication</i>	7,87	4,64	5,64	5,81	5,57



Lanjutan Tabel/Continued Table 12.4

	<b>Lapangan Usaha/Industry</b>	<b>2015</b>	<b>2016</b>	<b>2017</b>	<b>2018*</b>	<b>2019**</b>
	(1)	(2)	(3)	(4)	(5)	(6)
K	Jasa Keuangan dan Asuransi/ <i>Financial and Insurance Activities</i>	-8,93	8,60	2,71	4,07	0,06
L	Real Estat/ <i>Real Estate Activities</i>	8,03	1,46	3,57	2,89	3,23
M,N	Jasa Perusahaan/ <i>Business Activities</i>	6,44	2,21	2,50	3,57	3,34
O	Administrasi Pemerintahan, Pertahanan, dan Jaminan Sosial Wajib/ <i>Public Administration and Defence; Compulsory Social Security</i>	3,99	0,96	0,73	0,57	4,57
P	Jasa Pendidikan/ <i>Education</i>	8,60	0,93	2,99	3,27	3,63
Q	Jasa Kesehatan dan Kegiatan Sosial/ <i>Human Health and Social Work Activities</i>	9,96	0,43	3,69	3,14	8,08
R,S,T,U	Jasa Lainnya/ <i>Other Services Activities</i>	8,46	5,89	7,69	7,82	7,78
	<b>Produk Domestik Bruto/ Gross Domestic Product</b>	<b>2,46</b>	<b>2,96</b>	<b>4,06</b>	<b>3,77</b>	<b>3,91</b>

Catatan/Note: \* Angka Sementara/Preliminary Figures, \*\* Angka sangat Sementara/Very Preliminary Figures

Sumber/Source: BPS, berbagai sensus, survei dan sumber lain/BPS-Statistics Indonesia, various census, survey, and other sources

**Tabel**  
**Table** 12.5

**Produk Domestik Regional Bruto Atas Dasar Harga Berlaku Menurut Jenis Pengeluaran di Kabupaten Pelalawan (miliar rupiah), 2015-2019**  
**Gross Regional Domestic Product at Current Market Prices by Type of Expenditure in Pelalawan Regency (billion rupiahs), 2015-2019**

<b>Jenis Pengeluaran</b> <b>Type of Expenditure</b>	<b>2015</b>	<b>2016</b>	<b>2017</b>	<b>2018*</b>	<b>2019**</b>
(1)	(2)	(3)	(4)	(5)	(6)
Pengeluaran Konsumsi Rumah Tangga/ <i>Household Consumption Expenditure</i>	11 136,43	12 049,74	12 931,67	13 789,39	14 784,51
Pengeluaran Konsumsi LNPRT/ <i>NPISH Consumption Expenditure</i>	134,57	141,84	150,81	165,84	191,78
Pengeluaran Konsumsi Pemerintah/ <i>Government Consumption Expenditure</i>	985,36	1 134,36	1 181,99	1 219,62	1 317,21
Pembentukan Modal Tetap Bruto/ <i>Gross Fixed Capital Formation</i>	6 271,87	7 155,60	7 844,89	8 375,80	9 077,33
Perubahan Inventori/ <i>Changes in Inventories</i>	584,12	803,31	631,47	867,59	869,05
Net Ekspor Barang dan Jasa/ <i>Exports of Goods and Services</i>	19 064,08	19 880,02	21 099,81	21 718,15	21 668,94
<b>Produk Domestik Regional Bruto/Gross Regional Domestic Product</b>	<b>38 176,43</b>	<b>41 164,87</b>	<b>43 840,64</b>	<b>46 136,38</b>	<b>47 908,81</b>

Catatan/Note: \* Angka Sementara/ Preliminary Figures, \*\* Angka sangat Sementara/Very Preliminary Figures

Sumber/Source: BPS, berbagai sensus, survei dan sumber lain/BPS-Statistics Indonesia, various census, survey, and other sources

**Tabel**  
**Table** 12.6

**Produk Domestik Regional Bruto Atas Dasar Harga Konstan 2010 Menurut Jenis Pengeluaran di Kabupaten Pelalawan (miliar rupiah), 2015-2019**  
**Gross Regional Domestic Product at 2010 Constant Market Prices by Type of Expenditure in Pelalawan Regency (billion rupiahs), 2015-2019**

<b>Jenis Pengeluaran</b> <b>Type of Expenditure</b>	<b>2015</b>	<b>2016</b>	<b>2017</b>	<b>2018*</b>	<b>2019**</b>
(1)	(2)	(3)	(4)	(5)	(6)
Pengeluaran Konsumsi Rumah Tangga/ <i>Household Consumption Expenditure</i>	7 685,35	8 061,34	8 364,01	8 655,80	8 972,88
Pengeluaran Konsumsi LNPRT/ <i>NPISH Consumption Expenditure</i>	99,35	101,26	104,15	111,07	125,26
Pengeluaran Konsumsi Pemerintah/ <i>Government Consumption Expenditure</i>	783,49	800,57	807,93	809,61	843,11
Pembentukan Modal Tetap Bruto/ <i>Gross Fixed Capital Formation</i>	4 459,13	4 687,05	4 909,93	5 121,69	5 384,54
Perubahan Inventori/ <i>Changes in Inventories</i>	366,49	403,82	379,37	380,78	438,06
Net Ekspor Barang dan Jasa/ <i>Exports of Goods and Services</i>	16 380,50	16 600,17	17 333,79	18 022,80	18 633,29
<b>Produk Domestik Regional Bruto/ Gross Regional Domestic Product</b>	<b>29 774,30</b>	<b>30 654,22</b>	<b>31 899,18</b>	<b>33 101,76</b>	<b>34 397,14</b>

Catatan/Note: \* Angka Sementara/ Preliminary Figures, \*\* Angka sangat Sementara/Very Preliminary Figures

Sumber/Source: BPS, berbagai sensus, survei dan sumber lain/BPS-Statistics Indonesia, various census, survey, and other sources

## PERBANDINGAN ANTAR KABUPATEN/KOTA

REGENCY/MUNICIPAL  
COMPARISON

### 3 Besar Kabupaten/Kota Berd penduduk Terbanyak di Provinsi Riau 2019

Large Population Regency/Municipality Most In Riau Province



Pekanbaru

1 Jumlah Penduduk  
Total Population  
1,14 Juta  
Millions

Kampar

2 Jumlah Penduduk  
Total Population  
871 Ribu  
Thousands

Indragiri Hilir

3 Jumlah Penduduk  
Total Population  
740 Ribu  
Thousands

### IPM

### 3 Tertinggi menurut Kabupaten/Kota Provinsi Riau 2019

The highest HDI by Regency/Municipality in Riau province



81,35

Pekanbaru



74,64

DUMAI



74,07

SIAK



## PENJELASAN TEKNIS

1. **Jumlah penduduk dan Angka Harapan Hidup** penduduk setiap negara merupakan hasil estimasi yang merujuk pada data sensus yang dilakukan setiap negara. Misalnya Indonesia mengacu pada hasil Sensus Penduduk (SP) 2010. Estimasi tersebut memperhatikan perubahan tingkat kelahiran, kematian, dan perpindahan penduduk.
2. **Laju pertumbuhan Produk Domestik Bruto (PDB)** diperoleh dari perhitungan PDB atas dasar harga konstan. Diperoleh dengan cara mengurangi nilai PDB pada tahun ke-n terhadap nilai pada tahun ke n-1 (tahun sebelumnya), dibagi dengan nilai pada tahun ke n-1, dikalikan dengan 100 persen. Laju pertumbuhan menunjukkan perkembangan agregat pendapatan dari satu waktu tertentu terhadap waktu sebelumnya.
3. **Penduduk Miskin** adalah penduduk yang memiliki rata-rata pengeluaran perkapita perbulan dibawah garis kemiskinan. Untuk mengukur kemiskinan, BPS menggunakan konsep kemampuan memenuhi kebutuhan dasar (basic needs approach). Dengan pendekatan ini, kemiskinan dipandang sebagai ketidakmampuan dari sisi ekonomi untuk memenuhi kebutuhan dasar makanan dan

## TECHNICAL NOTES

1. **Population data and life expectancy at birth data** of each country refer to the population census - based estimation result conducted by each country. For example, Indonesia population data refer to the result of the 2010 Population Census. The estimates took into account the trends in fertility, mortality, and migration.
2. **Growth rate of Gross Domestic Product is derived from GDP** at constant market prices. It is obtained by subtracting the value of GDP year  $n$  with the value of GDP year  $n-1$ , divided by the value of GDP year  $n-1$  then multiplied by 100 percent. The growth rate of GDP explains the income growth during the given period.
3. **Poor population** is the population that has an average monthly per capita expenditure below the poverty line. To measure poverty, BPS uses the concept of ability to meet basic needs (basic needs approach). With this approach, poverty is seen as an inability on the economic side to meet basic food and non-food needs as measured by expenditure.

bukan makanan yang diukur dari sisi pengeluaran.

**4. Indeks Pembangunan Manusia (IPM)** diperkenalkan oleh United Nations Development Programme (UNDP) pada tahun 1990 dan dipublikasikan secara berkala dalam laporan tahunan Human Development Report (HDR). IPM menjelaskan bagaimana penduduk dapat mengakses hasil pembangunan dalam memperoleh pendapatan, kesehatan, pendidikan, dan sebagainya. IPM dibentuk oleh 3 (tiga) dimensi dasar yaitu, umur panjang dan hidup sehat, pengetahuan serta standar hidup layak. IPM merupakan indikator penting untuk mengukur keberhasilan dalam upaya membangun kualitas hidup manusia (masyarakat/penduduk). IPM dapat menentukan peringkat atau level pembangunan suatu wilayah/negara. Bagi Indonesia, IPM merupakan data strategis karena selain sebagai ukuran kinerja Pemerintah, IPM juga digunakan sebagai salah satu alokator penentuan Dana Alokasi Umum (DAU).

**4. The Human Development Index (HDI)** was introduced by the United Nations Development Program (UNDP) in 1990 and is published regularly in the annual Human Development Report (HDR) report. IPM explains how residents can access the results of development in obtaining income, health, education, and so on. HDI is formed by 3 (three) basic dimensions namely, long life and healthy living, knowledge and decent living standards. HDI is an important indicator to measure success in efforts to build the quality of human life (community / population). HDI can determine the ranking or level of development of a region / country. For Indonesia, HDI is a strategic data because in addition to being a measure of Government performance, HDI is also used as one of the allocators for determining the General Allocation Fund (GAF).

**ULASAN**

Berdasarkan hasil proyeksi penduduk, secara umum perkembangan jumlah penduduk Riau mengalami peningkatan pada kurun waktu 2015-2019. Secara regional, kabupaten/kota yang memiliki jumlah penduduk terbanyak adalah Kota Pekanbaru, yakni 1,14 juta jiwa. Sedangkan Kabupaten Kepulauan Meranti menjadi kabupaten/kota dengan jumlah penduduk terendah. Hasil total proyeksi penduduk 2019 Provinsi Riau adalah 6,97 juta jiwa.

Kondisi perekonomian suatu daerah dapat dilihat dari beberapa indikator, diantaranya laju pertumbuhan PDRB, pendapatan perkapita dan inflasi. Selain menjadi indikator ekonomi, laju pertumbuhan PDRB juga menjadi indikator kemakmuran suatu daerah. Laju pertumbuhan PDRB Kabupaten Pelalawan tahun 2019 sebesar 3,91 %, sementara Provinsi Riau sebesar 2,84 %.

Tingkat keberhasilan pembangunan suatu daerah bisa diukur dari tingkat kemiskinan dan indeks pembangunan manusia. Persentase penduduk miskin di Provinsi Riau sebanyak 7,08 persen. Kabupaten/kota dengan persentase penduduk miskin tertinggi adalah Kabupaten Kepulauan Meranti, sedangkan Kabupaten Pelalawan memiliki 9,62 % penduduk miskin di tahun 2019. Dari aspek pembangunan manusia, nilai IPM Kabupaten Pelalawan sebesar 71,85.

**DESCRIPTION**

*Based on the results of population projections, the general development of the population of Riau has increased in the period 2015-2019. Regionally, the Regency/Municipal that has the largest population is the city of Pekanbaru, which is 1,14 million people. While Kepulauan Meranti became a Regency/Municipal with the lowest population. The results of the total 2019 projected population of Riau Province is 6,97 million people.*

*The economic conditions of an area can be seen from several indicators, including the GDP growth rate, per capita income and inflation. In addition to being economic indicators, the rate of GDP growth is also an indicator of prosperity of a region. Pelalawan Regency GDP growth rate in 2019 amounted to 3,91 %, while the Province of Riau at 2,84 %.*

*The success rate of region development can be measured by the level of poverty and human development index. Percentage of poor in the province of Riau as many as 7,08 %. Regency/Municipal that have the highest number of poor people is Kepulauan Meranti Regency, Pelalawan Regency has 9,62 % poor inhabitants in 2019. From the aspect of human development, the HDI value of Pelalawan Regency is 71,85. This value is under the Riau Provincial HDI value. In general, HDI growth in Pelalawan Regency rise slowly.*





**Tabel**  
**Table** 13.1

**Jumlah Penduduk Menurut Kabupaten/Kota di Provinsi Riau (ribu), 2015-2019**  
**Population by Regency/Municipality in Riau Province (thousand), 2015-2019**

<b>Kabupaten/Kota</b> <b>Regency/Municipality</b>	<b>2015</b>	<b>2016</b>	<b>2017</b>	<b>2018</b>	<b>2019</b>
(1)	(2)	(3)	(4)	(5)	(6)
<b>Kabupaten/Regency</b>					
Kuantan Singingi	314,27	317,93	321,21	324,41	327,31
Indragiri Hulu	409,43	417,73	425,89	433,93	441,78
Indragiri Hilir	703,73	713,03	722,23	731,39	740,59
Pelalawan	396,99	417,49	438,78	460,78	483,62
Siak	440,84	453,05	465,41	477,67	489,99
Kampar	793,00	812,70	832,38	851,83	871,11
Rokan Hulu	592,27	616,46	641,20	666,41	692,12
Bengkalis	543,98	551,68	559,08	566,22	573,00
Rokan Hilir	644,68	662,24	679,66	697,21	714,49
Kepulauan Meranti	181,09	182,15	183,29	184,37	185,51
<b>Kota/Municipality</b>					
Pekanbaru	1 038,11	1 064,56	1 091,08	1 117,35	1 143,35
Dumai	285,96	291,90	297,63	303,29	308,81
<b>Riau</b>	<b>6 344,40</b>	<b>6 500,97</b>	<b>6 657,91</b>	<b>6 814,90</b>	<b>6 971,74</b>

Sumber/Source: Badan Pusat Statistik, Sensus Penduduk (SP) 2010 dan Proyeksi Penduduk Indonesia 2010-2020/BPS-Statistics Indonesia, 2010 Population Census and Indonesia Population Projection 2010-2020

**Tabel**  
**Table** 13.2

**Laju Pertumbuhan Produk Domestik Regional Bruto Atas Dasar Harga Konstan 2010 Menurut Kabupaten/Kota di Provinsi Riau (persen), 2015-2019**  
**Rate of Growth of Gross Regional Domestic Products at Constant 2010 Prices by Regency/Municipality in Riau Province (percent), 2015-2019**

Kabupaten/Kota Regency/Municipality	2015	2016	2017	2018 *	2019 **
(1)	(2)	(3)	(4)	(5)	(6)
<b>Kabupaten/Regency</b>					
Kuantan Singingi	-2,14	3,89	4,43	4,65	4,62
Indragiri Hulu	-2,94	3,69	4,02	3,47	3,78
Indragiri Hilir	2,05	4,68	4,56	3,59	4,19
Pelalawan	2,46	2,96	4,10	3,75	3,91
Siak	-0,21	0,35	0,95	1,09	1,52
Kampar	1,09	2,80	3,00	1,90	3,88
Rokan Hulu	1,98	4,77	5,43	4,17	4,93
Bengkalis	-2,74	-2,54	-1,71	-1,62	-1,86
Rokan Hilir	0,52	1,97	1,59	-0,12	0,68
Kepulauan Meranti	2,85	3,20	3,32	4,01	2,66
<b>Kota/Municipality</b>					
Pekanbaru	5,57	5,68	6,12	5,39	6,01
Dumai	2,03	4,14	4,47	5,21	5,61
<b>Riau</b>	<b>0,22</b>	<b>2,18</b>	<b>2,68</b>	<b>2,71</b>	<b>2,84</b>

Catatan/Note: \* Angka Sementara/ Preliminary Figures, \*\* Angka sangat Sementara/Very Preliminary Figures

Sumber/Source: BPS, berbagai sensus, survei dan sumber lain/BPS-Statistics Indonesia, various census, survey, and other sources

**Tabel**  
**Table** 13.3**Jumlah Penduduk Miskin Menurut Kabupaten/Kota di  
Provinsi Riau (ribu), 2015-2019**  
**Number of Poor Population by Regency/Municipality in Riau  
Province (thousand), 2015-2019**

<b>Kabupaten/Kota Regency/Municipality</b>	<b>2015</b>	<b>2016</b>	<b>2017</b>	<b>2018</b>	<b>2019</b>
(1)	(2)	(3)	(4)	(5)	(6)
<b>Kabupaten/Regency</b>					
Kuantan Singingi	34,10	31,22	31,95	32,10	31,22
Indragiri Hulu	31,63	29,73	26,42	27,22	26,66
Indragiri Hilir	56,85	56,82	55,40	51,42	48,29
Pelalawan	47,53	45,35	44,40	44,29	45,98
Siak	24,81	24,86	26,83	25,81	24,49
Kampar	72,22	67,68	66,33	69,32	66,81
Rokan Hulu	64,74	67,42	69,24	72,28	72,21
Bengkalis	40,00	37,49	38,19	35,11	35,83
Rokan Hilir	49,13	52,40	53,19	48,92	49,80
Kepulauan Meranti	61,64	56,18	53,05	51,17	49,89
<b>Kota/Municipality</b>					
Pekanbaru	33,76	32,49	33,09	31,62	28,60
Dumai	14,97	13,76	13,53	11,19	10,95
<b>Riau</b>	<b>531,39</b>	<b>515,4</b>	<b>514,62</b>	<b>500,44</b>	<b>490,72</b>

Catatan/Note: Referensi waktu adalah Maret/Time reference applied is March

Sumber/Source: Survei Sosial Ekonomi Nasional/National Socio Economic Survey

**Tabel**  
**Table** 13.4

**Indeks Pembangunan Manusia Menurut Kabupaten/Kota  
di Provinsi Riau, 2015-2019**  
*Human Development Index by Regency/Municipality in Riau  
Province, 2015-2019*

<b>Kabupaten/Kota Regency/Municipality</b>	<b>2015</b>	<b>2016</b>	<b>2017</b>	<b>2018</b>	<b>2019</b>
(1)	(2)	(3)	(4)	(5)	(6)
<b>Kabupaten/Regency</b>					
Kuantan Singingi	68,32	68,66	69,53	69,96	70,78
Indragiri Hulu	68,00	68,67	68,97	69,66	70,05
Indragiri Hilir	64,80	65,35	66,17	66,51	66,84
Pelalawan	69,82	70,21	70,59	71,44	71,85
Siak	72,17	72,70	73,18	73,73	74,07
Kampar	71,28	71,39	72,19	72,50	73,15
Rokan Hulu	67,29	67,86	68,67	69,36	69,93
Bengkalis	71,29	71,98	72,27	72,94	73,44
Rokan Hilir	66,81	67,52	67,84	68,73	69,40
Kepulauan Meranti	63,25	63,90	64,70	65,23	65,93
<b>Kota/Municipality</b>					
Pekanbaru	79,32	79,69	79,97	80,66	81,35
Dumai	72,20	72,96	73,46	74,06	74,64
<b>Riau</b>	<b>70,84</b>	<b>71,20</b>	<b>71,79</b>	<b>72,44</b>	<b>73,00</b>

Sumber/Source: Diolah dari Hasil Sensus, Survei, dan Berbagai Sumber Lainnya/Based on Census, Surveys, and Other Sources

**Tabel**  
**Table** 13.5**Tingkat Pengangguran Terbuka (TPT) Menurut Kabupaten/  
Kota di Provinsi Riau, 2015-2019**  
**Unemployment Rate by Regency/Municipality in Riau  
Province, 2015-2019**

<b>Kabupaten/Kota Regency/Municipality</b>	<b>2015</b>	<b>2016</b>	<b>2017</b>	<b>2018</b>	<b>2019</b>
(1)	(2)	(3)	(4)	(5)	(6)
<b>Kabupaten/Regency</b>					
Kuantan Singingi	2,6	-	6,5	6,05	4,88
Indragiri Hulu	4,82	-	4,73	4,7	4,96
Indragiri Hilir	7,16	-	4,08	4,08	4,76
Pelalawan	7,61	-	3,55	5,3	4,88
Siak	10,02	-	5,6	4,13	4,33
Kampar	8,07	-	5,93	5,45	5,98
Rokan Hulu	7,82	-	6,17	5,4	4,71
Bengkalis	10,08	-	8,62	10,05	9,62
Rokan Hilir	8,62	-	4,59	6,09	4,96
Kepulauan Meranti	9,37	-	4,54	6,84	6,19
<b>Kota/Municipality</b>					
Pekanbaru	7,46	-	8,91	8,42	7,86
Dumai	11,23	-	8,94	6,04	6,47
<b>Riau</b>	<b>7,83</b>	<b>7,43</b>	<b>6,22</b>	<b>6,2</b>	<b>5,97</b>

Sumber/Source: BPS Kabupaten Pelalawan, Survei Angkatan Kerja Nasional (Sakernas) Agustus 2018/BPS-Statistics of Pelalawan Regency, August National Labor Force Survey

**Tabel**  
**Table** 13.6

**Persentase Penduduk Miskin Menurut Kabupaten/Kota di Provinsi Riau, 2015-2019**  
**Percentage of Poor People by Regency/Municipality in Riau Province, 2015-2019**

<b>Kabupaten/Kota Regency/Municipality</b>	<b>2015</b>	<b>2016</b>	<b>2017</b>	<b>2018</b>	<b>2019</b>
(1)	(2)	(3)	(4)	(5)	(6)
<b>Kabupaten/Regency</b>					
Kuantan Singingi	10,8	9,85	9,97	9,92	9,56
Indragiri Hulu	7,76	7,15	6,94	6,3	6,06
Indragiri Hilir	8,11	7,99	7,7	7,05	6,54
Pelalawan	12,09	11	10,25	9,73	9,62
Siak	5,67	5,52	5,8	5,44	5,03
Kampar	9,17	8,38	8,02	8,18	7,71
Rokan Hulu	11,05	11,05	10,91	10,95	10,53
Bengkalis	7,38	6,82	6,85	6,22	6,27
Rokan Hilir	7,67	7,97	7,88	7,06	7,01
Kepulauan Meranti	34,08	30,89	28,99	27,79	26,93
<b>Kota/Municipality</b>					
Pekanbaru	3,27	3,07	3,05	2,85	2,52
Dumai	5,26	4,74	4,57	3,71	3,56
<b>Riau</b>	<b>8,42</b>	<b>7,98</b>	<b>7,78</b>	<b>7,39</b>	<b>7,08</b>

Catatan/Note: Referensi waktu adalah Maret/Time reference applied is March  
Sumber/Source: Survei Sosial Ekonomi Nasional/National Socio Economic Survey

**Tabel**  
**Table** 13.7

**Upah Minimum Kabupaten/Kota (UMK) di Provinsi Riau  
(Rupiah), 2015-2019**  
*Population by Regency/Municipality in Riau Province  
(rupiah), 2015-2019*

<b>Kabupaten/Kota Regency/Municipality</b>	<b>2015</b>	<b>2016</b>	<b>2017</b>	<b>2018</b>	<b>2019</b>
(1)	(2)	(3)	(4)	(5)	(6)
<b>Kabupaten/Regency</b>					
Kuantan Singingi	1 980 000	2 207 700	2 389 835	2 597 989	2 806 608
Indragiri Hulu	1 950 000	2 174 473	2 440 845	2 751 076	2 820 000
Indragiri Hilir	1 940 000	2 163 658	2 342 160	2 546 162	2 750 618
Pelalawan	1 925 000	2 176 480	2 356 040	2 561 250	2 766 919
Siak	1 982 000	2 209 930	2 392 249	2 600 614	2 809 443
Kampar	1 918 000	2 138 570	2 315 002	2 516 638	2 718 724
Rokan Hulu	1 925 000	2 146 375	2 323 451	2 525 823	2 728 647
Bengkalis	2 225 000	2 480 875	2 685 547	2 919 458	3 005 582
Rokan Hilir	1 910 000	2 129 650	2 305 346	2 506 141	2 707 384
Kepulauan Meranti	1 940 000	2 163 100	2 341 556	2 545 505	2 749 909
<b>Kota/Municipality</b>					
Pekanbaru	1 925 000	2 146 375	2 352 577	2 557 486	2 762 852
Dumai	2 200 000	2 453 000	2 655 373	2 886 655	3 118 453
<b>Riau</b>	<b>1 878 000</b>	<b>2 095 000</b>	<b>2 266 722</b>	<b>2 464 154</b>	<b>2 662 025</b>

Sumber/Source: Dinas Tenaga Kerja dan Transmigrasi (Disnakertrans) Provinsi Riau/Department of Manpower and Transmigration (Disnakertrans) of Riau Province



# DATA

## MENCERDASKAN BANGSA

— *Enlighten the Nation* —



**BADAN PUSAT STATISTIK  
KABUPATEN PELALAWAN**  
*BPS Statistics of Pelalawan Regency*

JL. Tengku Said Ja'far, Pangkalan Kerinci  
Telp : (0761) 7064336, Email : [bps1404@bps.go.id](mailto:bps1404@bps.go.id)  
Homepage : <http://pelalawankab.bps.go.id>

