

KATALOG / Catalog : 1102001.1376

# KOTA PAYAKUMBUH DALAM ANGKA

*Payakumbuh Municipality in Figures*



**BADAN PUSAT STATISTIK  
KOTA PAYAKUMBUH**

*BPS-Statistik of Payakumbuh Municipality*

# 2020

# KOTA PAYAKUMBUH DALAM ANGKA

*Payakumbuh Municipality in Figures*



2020

**KOTA PAYAKUMBUH DALAM ANGKA**  
***Payakumbuh Municipality in Figures***  
**2020**

ISSN : 0215-3815

No. Publikasi/*Publication Number* : 13760.2003

Katalog /*Catalog* : 1102001.1376

Ukuran Buku/*Book Size* : 14,8 cm x 21 cm

Jumlah Halaman/*Number of Pages* : I + 512 hal/*pages*

Naskah/*Manuscript* :

BPS Kota Payakumbuh

*BPS-Statistics of Payakumbuh Municipality*

Penyunting/*Editor* :

BPS Kota Payakumbuh

*BPS-Statistics of Payakumbuh Municipality*

Gambar Kover/*Cover Design*:

BPS Kota Payakumbuh

*BPS-Statistics of Payakumbuh Municipality*

Ilustrasi Kover/*Cover Illustration*:

Kantor Walikota Payakumbuh

*Major's office of Payakumbuh Municipality*

Diterbitkan oleh/*Published by*:

©BPS Kota Payakumbuh/*BPS-Statistics of Payakumbuh Municipality*

Dicetak oleh/*Printed by*:

CV. Graphic Dwipa

Dilarang mengumumkan, mendistribusikan, mengomunikasikan, dan/atau menggandakan sebagian atau seluruh isi buku ini untuk tujuan komersil tanpa izin tertulis dari Badan Pusat Statistik Kota Payakumbuh.

*Prohibited to announce, distribute, communicate, and/or copy part or all of this book for commercial purpose without permission from BPS-Statistics of Payakumbuh Municipality.*

**PETA WILAYAH KOTA PAYAKUMBUH**  
*Map of Payakumbuh Municipality*

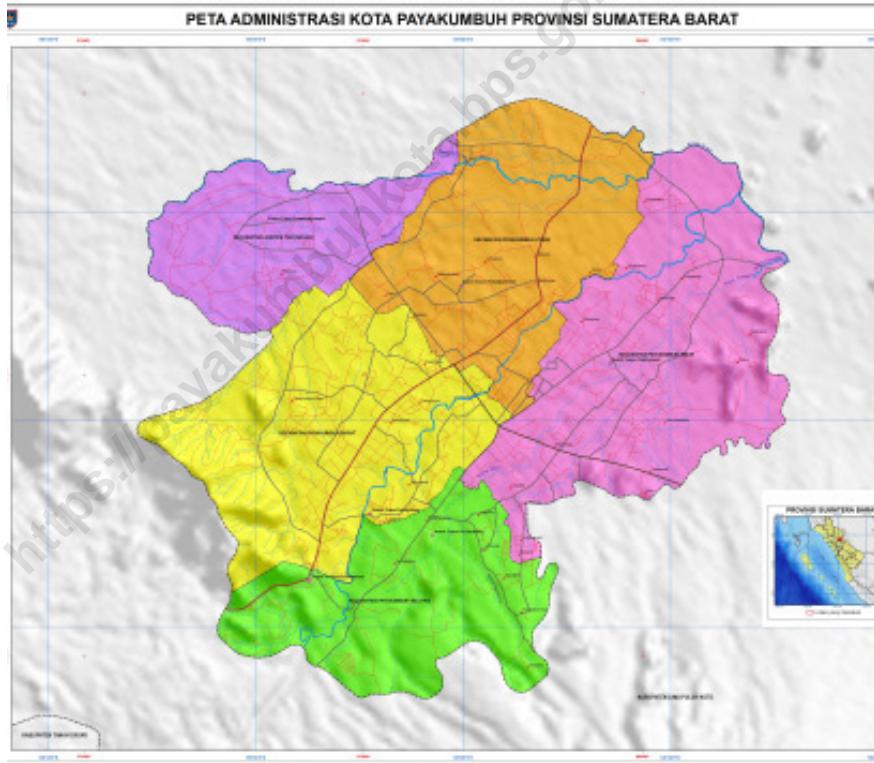



**KEPALA BPS KOTA PAYAKUMBUH**  
**CHIEF STATISTICIAN OF PAYAKUMBUH MUNICIPALITY**



**HEFINANUR, SE, ME**





## KATA PENGANTAR

Penerbitan Kota Payakumbuh Dalam Angka 2020 merupakan publikasi tahunan yang diterbitkan oleh BPS Kota Payakumbuh untuk memenuhi kebutuhan data-data pembangunan. Publikasi ini memuat data/informasi statistik tentang hasil-hasil pembangunan di wilayah Kota Payakumbuh selama tahun 2019, yang dapat dijadikan sebagai salah satu indikator dalam mengevaluasi pembangunan.

Data yang disajikan dalam publikasi ini terdiri dari data sekunder yang bersumber dari berbagai dinas/instansi/opd/lembaga pemerintah dan data primer yang berasal dari hasil sensus/survei yang dilakukan BPS Kota Payakumbuh. Publikasi ini dapat terwujud berkat kerja sama dan bantuan dari berbagai pihak baik instansi pemerintah maupun swasta. Kepada semua pihak yang telah memberikan bantuan disampaikan penghargaan dan terima kasih yang sebesar-besarnya.

Walaupun publikasi ini telah disiapkan sebaik-baiknya, namun tidak tertutup kemungkinan masih ditemui masih ada kekurangan dan kesalahan. Untuk perbaikan publikasi ini, tanggapan dan saran yang bersifat konstruktif dari para pengguna sangat diharapkan.

Payakumbuh, April 2020  
Kepala Badan Pusat Statistik  
Kota Payakumbuh

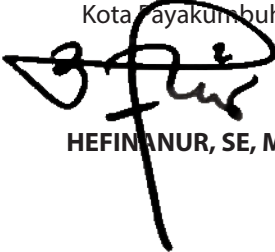

**HEFINANUR, SE, ME**





## PREFACE

*Payakumbuh Municipality in Figures 2020 is the annual publication published by BPS Kota Payakumbuh to meet the needs of development data. This publication contains statistical data / information on development outcomes in the Payakumbuh Municipality area during 2019, which can be used as an indicator in evaluating development.*

*The data presented in this publication consists of secondary data sourced from various agencies / agencies / opd / government agencies and primary data derived from the results of a census / survey conducted by BPS-Statistics of Payakumbuh Municipality. This publication was made possible thanks to the cooperation and assistance of various parties, both government and private agencies. To all those who have provided assistance, a big appreciation and gratitude is given.*

*Although this publication has been prepared as well as possible, it is also possible that there are still deficiencies and errors. To improve this publication, constructive responses and suggestions from users are expected.*

Payakumbuh, April 2020  
Chief Statistician of  
Payakumbuh Municipality

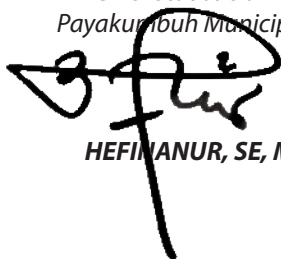

**HEFI ANUR, SE, ME**

## DAFTAR ISI / CONTENTS

	Halaman <i>Page</i>
Kata Pengantar/ <i>Preface</i> .....	vii
Daftar Isi/ <i>Contents</i> .....	ix
Daftar Tabel/ <i>List of Tables</i> .....	xi
Penjelasan Umum/ <i>Explanatory Notes</i> .....	xlvii
Daftar Singkatan/ <i>List of Abbreviations</i> .....	xlix
1. Geografi dan Iklim/ <i>Geography and Climate</i> .....	1
2. Pemerintahan/ <i>Government</i> .....	19
3. Penduduk dan Ketenagakerjaan/ <i>Population and Employment</i> .....	57
4. Sosial dan Kesejahteraan Rakyat/ <i>Social and Welfare</i> .....	81
5. Pertanian/ <i>Agriculture</i> .....	227
6. Industri dan Energi/ <i>Industry and Energy</i> .....	307
7. Perdagangan dan Harga/ <i>Trade and Price</i> .....	335
8. Produk Domestik Regional Bruto/ <i>Gross Domestic Regional Product</i> .....	361
9. Hotel dan Pariwisata/ <i>Hotel and Tourism</i> .....	411
10. Transportasi dan Komunikasi/ <i>Transportation and Communication</i> .....	425
11. Keuangan Daerah/ <i>Regional Finance</i> .....	449
12. Pengeluaran Penduduk dan Konsumsi Makanan/ <i>Population Expenditure and Foods Consumptions</i> .....	475
13. Perbandingan Antar Kabupaten/Kota/Regency/Municipality <i>Comparison,</i> .....	485



## DAFTAR TABEL/LIST OF TABLES

		Halaman Page
1.	<b>GEOGRAFI DAN IKLIM/GEOGRAPHY AND CLIMATE .....</b>	<b>1</b>
1.1	<b>KEADAAN GEOGRAFI .....</b>	<b>5</b>
	<b>GEOGRAPHY CONDITION .....</b>	<b>5</b>
1.1.1	Luas Daerah dan Ibukota Kecamatan Di Kota Payakumbuh Menurut Kecamatan, 2019..... <i>Total Area and Capital of Subdistrict at Payakumbuh Municipality by Subdistrict, 2019 .....</i>	5 5
1.1.2	Tinggi Wilayah dan Jarak Ibukota Di Kota Payakumbuh Menurut Kecamatan, 2019..... <i>Total Area and Distance to the Capital at Payakumbuh Municipality by Subdistrict, 2019 .....</i>	6 6
1.1.3	Nama, Luas dan Kode Pos Kelurahan di Kecamatan Payakumbuh Barat, 2019..... <i>Name, Area, and Zip Code of Village in Payakumbuh Barat Sub District, 2019.....</i>	7 7
1.1.4	Nama, Luas dan Kode Pos Kelurahan di Kecamatan Payakumbuh Selatan, 2019..... <i>Name, Area, and Zip Code of Village in Payakumbuh Selatan Sub District, 2019.....</i>	8 8
1.1.5	Nama, Luas dan Kode Pos Kelurahan di Kecamatan Payakumbuh Timur, 2019..... <i>Name, Area, and Zip Code of Village in Payakumbuh Timur Sub District, 2019.....</i>	9 9
1.1.6	Nama, Luas dan Kode Pos Kelurahan di Kecamatan Payakumbuh Utara, 2019..... <i>Name, Area, and Zip Code of Village in Payakumbuh Utara Sub District, 2019.....</i>	10 10
1.1.7	Nama, Luas dan Kode Pos Kelurahan di Kecamatan Payakumbuh Utara, 2019..... <i>Name, Area, and Zip Code of Village in Payakumbuh Utara Sub District, 2019.....</i>	11 11

1.1.8	Nama, Luas dan Kode Pos Kelurahan di Kecamatan Lamposi Tigo Nagari, 2019 .....	12
	<i>Name, Area, and Zip Code of Village in Lamposi Tigo Nagari Sub District, 2019.....</i>	12
1.1.9	Nama Bukit yang ada di Kota Payakumbuh, 2019 .....	13
	<i>Hills in Payakumbuh Municipality, 2019.....</i>	13
1.1.10	Luas Penggunaan Tanah Menurut Jenisnya di Kota Payakumbuh, 2019 .....	14
	<i>Land Area by Kind of Usesin Payakumbuh Municipality at 2019 .....</i>	14
1.1.11	Luas Penggunaan Tanah Menurut Jenisnya di Kota Payakumbuh, 2019 .....	15
	<i>Land Area by Kind of Usesin Payakumbuh Municipality at 2019 .....</i>	15
1.1.12	Nama Sungai dan Daerah yang Dilalui di Kota Payakumbuh, 2019 ..	16
	<i>Rivers Name's and Village Get Through in Payakumbuh Municipality, 2019.....</i>	16
<b>1.2</b>	<b>IKLIM .....</b>	<b>18</b>
	<b>CLIMATE .....</b>	<b>18</b>
1.2.1	Jumlah Curah Hujan dan Hari Hujan Menurut Bulan di Kota Payakumbuh, 2019 .....	18
	<i>The NurMBER of Rainfall and Rainy Days by month in Payakumbuh Municipality, 2019.....</i>	18
<b>2.</b>	<b>PEMERINTAHAN/GOVERNMENT .....</b>	<b>19</b>
<b>2.1</b>	<b>WILAYAH ADMINISTRATIF .....</b>	<b>23</b>
	<b>ADMINISTRATIVE AREA .....</b>	<b>23</b>
2.1.1	Jumlah Desa <sup>1</sup> /Kelurahan Di Kota Payakumbuh Menurut Kecamatan, 2015–2019.....	23
	<i>Number of Villages<sup>1</sup>/Kelurahan at Payakumbuh Municipality by Subdistrict, 2015–2019 .....</i>	23
2.1.2	Pembagian Wilayah Administrasi Menurut Kecamatan di Kota Payakumbuh, 2019.....	24
	<i>Administration Area by Sub District in Payakumbuh Municipality, 2019</i>	24

	Halaman Page
<b>2.2 SUMBER DAYA MANUSIA.....</b>	<b>25</b>
<b>HUMAN RESOURCES .....</b>	<b>25</b>
2.2.1 Jumlah Pegawai Negeri Sipil Menurut Jabatan dan Jenis Kelamin di Kota Payakumbuh, Desember 2018 dan Desember 2019 .....	25
<i>Number of Civil Servants by Occupation and Sex at Payakumbuh Municipality, Desember 2018 dan Desember 2019 .....</i>	<i>25</i>
2.2.2 Jumlah Pegawai Negeri Sipil Menurut Tingkat Pendidikan dan Jenis Kelamin di Kota Payakumbuh Desember 2018 dan Desember 2019 .....	27
<i>Number of Civil Servants by Educational Level and Sex in Payakumbuh Municipality December 2018 and December 2019 .....</i>	<i>27</i>
2.2.3 Jumlah Pegawai Negeri Sipil Menurut Tingkat Kepangkatan dan Jenis Kelamin di Kota Payakumbuh Desember 2018 dan Desember 2019 .....	29
<i>Number of Civil Servants by Hierarchy and Sex at Payakumbuh Municipality, December 2018 and December 2019.....</i>	<i>29</i>
2.2.4 Jumlah PNS yang Telah Mengikuti Diklat Struktural Menurut Jenisnya di Lingkungan Pemda Kota Payakumbuh, 2019 .....	31
<i>The Composition of Local Government Employee by Groups in Payakumbuh Municipality, 2019.....</i>	<i>31</i>
2.2.5 Komposisi PNS di Lingkungan Pemerintah Daerah Kota Payakumbuh menurut Tingkat Golongan, 2019.....	35
<i>The Composition of Local Government Employee by Groups in Payakumbuh Municipality, 2019.....</i>	<i>35</i>
2.2.6 Komposisi PNS Di Luar Lingkungan Pemerintah Daerah Kota Payakumbuh menurut Tingkat Pendidikan, 2019 .....	39
<i>The Composition of Civil Servants Out of Local Government by Education Level, 2019.....</i>	<i>39</i>
2.2.7 Komposisi PNS Di Luar Lingkungan Pemerintah Daerah Kota Payakumbuh menurut Jenis Kelamin, 2019.....	40
<i>The Composition of Civil Servants Out of Local Government by Sex, 2019</i>	<i>40</i>
2.2.8 Komposisi Pegawai pada Berbagai Perusahaan Pelayanan Publik menurut Jenis Kelamin di Kota Payakumbuh, 2019.....	41
<i>The Composition of Official Employee at many Public Services Company by Sex at Payakumbuh Municipality, 2019.....</i>	<i>41</i>

2.2.9	Komposisi Pegawai pada Berbagai Perusahaan Pelayanan Publik menurut Tingkat Pendidikan di Kota Payakumbuh, 2019 .....	42
	<i>The Composition of Official Employee at many Public Services Company by Educational Level at Payakumbuh Municipality, 2019.....</i>	42
2.2.10	Pegawai pada Perbankan menurut Jenis Kelamin di Kota Payakumbuh, 2019 .....	43
	<i>The Composition of Official Employee at Banks Services by Sex ..... at Payakumbuh Municipality, 2019.....</i>	43
2.2.11	Pegawai pada Perbankan menurut Tingkat Pendidikan di Kota Payakumbuh, 2019.....	44
	<i>The Composition of Official Employee at Banks Services by Education Level at Payakumbuh Municipality, 2019.....</i>	44
<b>2.3</b>	<b>DEWAN PERWAKILAN RAKYAT DAERAH .....</b>	<b>45</b>
	<b>REGIONAL HOUSE OF REPRESENTATIVE.....</b>	<b>45</b>
2.3.1	Jumlah Anggota Dewan Perwakilan Rakyat Daerah menurut Partai Politik dan Jenis Kelamin di Kota Payakumbuh, 2019.....	45
	<i>The Number of The Regional House of Representative Members by Political Parties and Sex in Payakumbuh Municipality, 2019.....</i>	45
2.3.2	Nama-nama Anggota DPRD Kota Payakumbuh Periode 2014-2019	46
	<i>The Name List of The Regional House of Representative Members at Payakumbuh Municipality 2014-2019.....</i>	46
2.3.3	Banyaknya Produk DPRD Kota Payakumbuh, 2019 .....	48
	<i>Number of The Regional House of Representative Product in Payakumbuh Municipality, 2019.....</i>	48
2.3.4	Partai Politik Peserta Pemilu Legislatif di Kota Payakumbuh pada Pemilu 2019 .....	49
	<i>Party as Election Participant in Payakumbuh Municipality at 2019.....</i>	49
2.3.5	Jumlah Pemilih pada Pemilu Legislatif, Pilpres 2019 serta Pilgub 2015 dan PilWakot 2017 di Kota Payakumbuh .....	50
	<i>Number of Voters Legislative Elections, Presidential Election, 2019, Governor Election 2015, Mayor Election 2017 in Payakumbuh Municipality.....</i>	50
2.3.6	Jumlah TPS dan PPS pada Pileg dan Pilpres di Kota Payakumbuh, 2019 .....	51
	<i>The Number of Election place and Organization in Legislative and President Election, 2019.....</i>	51

	Halaman Page
2.3.7	Jumlah TPS dan PPS pada PilGub dan PilWakot di Kota Payakumbuh, 2015 dan 2017 ..... 52 <i>The Number of Election place and Organization in Governor and Major Election, 2015 and 2017..... 52</i>
2.3.8	Jumlah TPS dan PPS pada PilGub dan PilWakot di Kota Payakumbuh, 2015 dan 2017 ..... 53 <i>The Number of Election place and Organization in Governor and Major Election, 2015 and 2017..... 53</i>
2.3.9	Hasil Pemilu Gubernur dan Wakil Gubernur di Kota Payakumbuh pada Pemilu, 2015 ..... 54 <i>The Result of Governor Election in Payakumbuh Municipality, 2015 ... 54</i>
2.3.10	Hasil Pemilu Walikota dan Wakil Walikota di Kota Payakumbuh pada Pemilu, 2017 ..... 55 <i>The Result of Major Election in Payakumbuh Municipality, 2017..... 55</i>
2.3.10	Hasil Pemilu Pilpres di Kota Payakumbuh pada Pemilu, 2019 ..... 56 <i>President Election Result in Payakumbuh Municipality, 2019..... 56</i>
<b>3.</b>	<b>PENDUDUK DAN KETENAGAKERJAAN/POPULATION AND EMPLOYMENT ..... 57</b>
<b>3.1</b>	<b>PENDUDUK..... 67</b>
	<b>POPULATION ..... 67</b>
3.1.1	Penduduk, Laju Pertumbuhan Penduduk, Distribusi Persentase Penduduk, Kepadatan Penduduk, Rasio Jenis Kelamin Penduduk Menurut Kecamatan Di Kota Payakumbuh, 2010, 2015 dan 2019 ..... 67 <i>Population, Population Growth Rate, Percentage Distribution of Population, Population Density, and Population Sex Ratio by Subdistrict at Payakumbuh Municipality, 2010, 2015 and 2019..... 67</i>
3.1.2	Perkembangan Penduduk Kota Payakumbuh selama Tahun 1992 - 2019 ..... 72 <i>The Number of People in Payakumbuh Municipality during 1992-2019..... 72</i>
3.1.3	Jumlah Penduduk Menurut Kelompok Umur dan Jenis Kelamin di Kota Payakumbuh, 2019..... 73 <i>Population by Age Group and Sex in Payakumbuh Municipality, 2019. 73</i>



	Halaman Page
3.1.4	Jumlah Penduduk Dewasa dan Anak-anak dirinci menurut Kecamatan di Kota Payakumbuh, 2019..... 74 <i>The Number of Adult and Children Population by Sub District in Payakumbuh Municipality at 2019..... 74</i>
3.1.5	Penduduk Menurut Kelompok Umur Pendidikan dan Jenis Kelamin di Kota Payakumbuh, 2019..... 75 <i>The Number of Population Age Group of Education by Sex in Payakumbuh Municipality, 2019..... 75</i>
<b>3.2</b>	<b>KETENAGAKERJAAN ..... 76</b> <b>EMPLOYMENT ..... 76</b>
3.2.1	Jumlah Penduduk Berumur 15 Tahun Keatas Menurut Jenis Kegiatan Selama Seminggu yang Lalu dan Jenis Kelamin di Kota Payakumbuh, 2019 ..... 76 <i>Population Aged 15 Years and Over by Type of Activity During The Previous Week and Sex in Payakumbuh Municipality, 2019 ..... 76</i>
3.2.2	Jumlah Penduduk Berumur 15 Tahun Ke Atas yang Bekerja Selama Seminggu yang Lalu Menurut Lapangan Pekerjaan Utama dan Jenis Kelamin di Kota Payakumbuh, 2019 ..... 77 <i>Population Aged 15 Years and Over Who Worked During the Previous Week by Main Industry and Sex in Payakumbuh Municipality, 2019..... 77</i>
3.2.3	Jumlah Penduduk Berumur 15 Tahun Ke Atas yang Bekerja Selama Seminggu yang Lalu Menurut Kelompok Umur dan Jenis Kelamin di Kota Payakumbuh, 2019..... 78 <i>Population Aged 15 Years and Over Who Worked During the Previous Week by Age Group and Sex in Payakumbuh Municipality, 2019..... 78</i>
3.2.4	Jumlah Penduduk Berumur 15 Tahun Ke Atas yang Bekerja Selama Seminggu yang Lalu Menurut Status Pekerjaan Utama dan Jenis Kelamin di Kota Payakumbuh, 2019..... 79 <i>Population Aged 15 Years and Over Who Worked During the Previous Week by Main Employment Status and Sex in Payakumbuh Municipality,2019..... 79</i>

<b>4.</b>	<b>SOSIAL DAN KESEJAHTERAAN RAKYAT/SOCIAL AND WELFARE .....</b>	<b>81</b>
<b>4.1</b>	<b>PENDIDIKAN .....</b>	<b>97</b>
	<b>EDUCATION .....</b>	<b>97</b>
4.1.1	Jumlah Sekolah, Guru, dan Murid Taman Kanak-Kanak (TK) di Bawah Kementerian Pendidikan dan Kebudayaan Menurut Kecamatan di Kota Payakumbuh, 2018/2019 .....	97
	<i>Number of Schools, Teachers, and Pupils in Kindergarten Under The Ministry of Education and Culture by Subdistrict in Payakumbuh Municipality, 2018/2019 .....</i>	<i>97</i>
4.1.2	Jumlah Sekolah, Guru, dan Murid Raudatul Athfal (RA) di Bawah Kementerian Agama Menurut Kecamatan di Kota Payakumbuh, 2018/2019.....	100
	<i>Number of Schools, Teachers, and Pupils in Raudatul Athfal (RA) Under The Ministry of Religious Affairs by Subdistrict at Payakumbuh Municipality, 2018/2019 .....</i>	<i>100</i>
4.1.3	Jumlah Sekolah, Guru, dan Murid Sekolah Dasar (SD) di Bawah Kementerian Pendidikan dan Kebudayaan Menurut Kecamatan di Kota Payakumbuh, 2018/2019 .....	101
	<i>Number of Schools, Teachers, and Pupils in Primary Schools Under The Ministry of Education and Culture Municipality by Subdistrict at Payakumbuh, 2018/2019.....</i>	<i>101</i>
4.1.4	Jumlah Sekolah, Guru, dan Murid Madrasah Ibtidaiyah (MI) di Bawah Kementerian Agama Menurut Kecamatan Menurut Kecamatan di Kota Payakumbuh, 2018/2019 .....	104
	<i>Number of Schools, Teachers, and Pupils in Madrasah Ibtidaiyah (MI) Under The Ministry of Religious Affairs Municipality by Subdistrict at Payakumbuh, 2018/2019 .....</i>	<i>104</i>
4.1.5	Jumlah Sekolah, Guru, dan Murid Sekolah Menengah Pertama (SMP) di Bawah Kementerian Pendidikan dan Kebudayaan Menurut Kecamatan di Kota Payakumbuh, 2018/2019.....	107
	<i>Number of Schools, Teachers, and Pupils in Junior High Schools Under The Ministry of Education and Culture by Subdistrict at Payakumbuh Municipality, 2018/2019.....</i>	<i>107</i>

4.1.6	Jumlah Sekolah, Guru, dan Murid Madrasah Tsanawiyah (MTs) di Bawah Kementerian Agama Menurut Kecamatan di Kota Payakumbuh, 2018/2019.....	110
	<i>Number of Schools, Teachers, and Pupils in Madrasah Tsanawiyah (MTs) Under The Ministry of Religious Affairs by Subdistrict at Payakumbuh Municipality, 2018/2019.....</i>	<i>110</i>
4.1.7	Jumlah Sekolah, Guru, dan Murid Sekolah Menengah Atas (SMA) di Bawah Kementerian Pendidikan dan Kebudayaan Menurut Kecamatan di Kota Payakumbuh, 2018/2019.....	113
	<i>Number of Schools, Teachers, and Pupils in Senior High Schools Under The Ministry of Education and Culture by Subdistrict at Payakumbuh Municipality, 2018/2019.....</i>	<i>113</i>
4.1.8	Jumlah Sekolah, Guru, dan Murid Sekolah Menengah Kejuruan (SMK) di Bawah Kementerian Pendidikan dan Kebudayaan Menurut Kecamatan di Kota Payakumbuh, 2018/2019.....	116
	<i>Number of Schools, Teachers, and Pupils in Vocational High Schools Under The Ministry of Education and Culture by Subdistrict at Payakumbuh Municipality, 2018/2019.....</i>	<i>116</i>
4.1.9	Jumlah Sekolah, Guru, dan Murid Madrasah Aliyah (MA) di Bawah Kementerian Agama Menurut Kecamatan di Kota Payakumbuh, 2018/2019.....	119
	<i>Number of Schools, Teachers, and Pupils in Madrasah Aliyah (MA) Under the Ministry of Religious Affairs by Subdistrict at Payakumbuh Municipality, 2018/2019.....</i>	<i>119</i>
4.1.10	Jumlah Desa <sup>1</sup> /Kelurahan yang Memiliki Fasilitas Sekolah di Kota Payakumbuh Menurut Kecamatan dan Tingkat Pendidikan, 2014, 2018 dan 2019.....	122
	<i>Number of Villages<sup>1</sup> Having Educational Facilities at Payakumbuh Municipality by Subdistrict and Educational Level, 2014, 2018 dan 2019.....</i>	<i>122</i>
4.1.11	Jumlah Sekolah Dibawah Dinas Pendidikan dan Kemenag di Kota Payakumbuh, 2019.....	127
	<i>The Number of School Under Regional Education Office and Ministry of Religion Office in Payakumbuh Municipality, 2019.....</i>	<i>127</i>

4.1.12	Jumlah Sekolah Dibawah Dinas Pendidikan dirinci menurut Kecamatan di Kota Payakumbuh, 2019.....	128
	<i>The Number of School in Regional Education Office by Sub District in Payakumbuh Municipality, 2019.....</i>	128
4.1.13	Jumlah Kelas, Rombel, Murid dan Rata-rata per Kelas menurut Tingkat Pendidikan di Kota Payakumbuh, 2019 .....	129
	<i>The Number of Classroom, Study Group, Student and mean of Class by Educational Level in Payakumbuh Municipality, 2019 .....</i>	129
4.1.14	Jumlah Kelas, Rombel, Murid dan Rata-rata per Kelas menurut Tingkat Pendidikan di Kota Payakumbuh, 2019 .....	130
	<i>The Number of Classroom, Study Group, Student and mean of Class by Educational Level in Payakumbuh Municipality, 2019 .....</i>	130
4.1.15	Jumlah Murid yang Lulus UASBN Tingkat SD/MI dirinci per Kecamatan di Kota Payakumbuh, 2019.....	131
	<i>The Number of Student that were Graduated from Finally Evaluati..... on on Elementary School Stage by Sub District in Payakumbuh Municipality, 2019.....</i>	131
4.1.16	Jumlah Murid yang Lulus UN Tingkat SMP/MTs dirinci per Kecamatan di Kota Payakumbuh, 2019.....	132
	<i>The Number of Student that were Graduated from Finally Evaluation on Junior High School Stage by Sub District in Payakumbuh Municipality, 2019.....</i>	132
4.1.17	Jumlah Murid yang Lulus UN Tingkat SMA/SMK/MA dirinci per Kecamatan di Kota Payakumbuh, 2019 .....	133
	<i>The Number of Student that Passed from Final Test on Senior High School Stage by Sub District in Payakumbuh Municipality, 2019.....</i>	133
4.1.18	Jumlah Murid yang Lulus UN Tingkat SMA/SMK/MA dirinci per Kecamatan di Kota Payakumbuh, 2019 .....	134
	<i>The Number of Student that Passed from Final Test on Senior High School Stage by Sub District in Payakumbuh Municipality, 2019.....</i>	134
4.1.19	Jumlah Anak Didik Sekolah Luar Biasa (SLB) di Kota Payakumbuh, 2019 .....	136
	<i>The Number of Student in Payakumbuh Extraordinary School, 2019....</i>	136

4.1.20	Jumlah Sekolah, Kelas, Murid, Guru, dan Rasio Murid & Guru Dibawah Kemenag menurut Jenisnya di Kota Payakumbuh Tahun 2019 .....	137
	<i>The Number of School, Classroom, Student, Teachers, and The Ratio of Student &amp; Teacher under Ministry Religious Affairs by Kinds in Payakumbuh Municipality, 2019.....</i>	<i>137</i>
4.1.21	Jumlah Guru Agama Negeri dan Honor menurut Tingkat Pendidikan dan Kecamatan di Kota Payakumbuh, 2019 .....	138
	<i>The Number of Government Religion Teachers and Private Teacher by Educational Level and Sub District in Payakumbuh Municipality, 2019</i>	<i>138</i>
4.1.22	Jumlah Sekolah, Guru dan Murid pada TPQ/TPSQ dirinci menurut Kecamatan di Kota Payakumbuh, 2019 .....	139
	<i>The Number of School, Teacher, Student at TPQ/TPSQ by Sub District in Payakumbuh Municipality, 2019.....</i>	<i>139</i>
4.1.23	Jumlah Sekolah, Guru dan Murid pada MDTA dirinci menurut Kecamatan di Kota Payakumbuh, 2019.....	140
	<i>The Number of School, Teacher, Student at MDTA by Sub District in Payakumbuh Municipality, 2019.....</i>	<i>140</i>
4.1.24	Jumlah Perguruan Tinggi/Akademi, Mahasiswa, Kelas, dan Dosen per Kecamatan di Kota Payakumbuh Tahun 2019.....	141
	<i>The Number of University, College Student, Class, and Lecture by Sub District in Payakumbuh Municipality at 2019.....</i>	<i>141</i>
4.1.25	Nama Perguruan Tinggi/Akademi, Jumlah Lokal, Jumlah Mahasiswa dan Jumlah Dosen di Kota Payakumbuh 2019.....	142
	<i>The Name of University, Number of Rooms, Number of College Student and Lecture in Payakumbuh Municipality at 2019 .....</i>	<i>142</i>
<b>4.2</b>	<b>KESEHATAN .....</b>	<b>143</b>
	<b>HEALTH.....</b>	<b>143</b>
4.2.1	Jumlah Desa <sup>1</sup> /Kelurahan Yang Memiliki Sarana Kesehatan di Kota Payakumbuh Menurut Kecamatan, 2017-2019 .....	143
	<i>Number of Villages<sup>1</sup> Having Health Facilities at Payakumbuh Municipality by Subdistrict, 2017-2019 .....</i>	<i>143</i>
4.2.2	Jumlah Tenaga Kesehatan di Kota Payakumbuh Menurut Kecamatan, 2019.....	149
	<i>Number of Medical Personnel at Payakumbuh Municipality by Subdistrict, 2019.....</i>	<i>149</i>

4.2.3	Jumlah Rumah Sakit Umum, Rumah Sakit Khusus, Rumah Sakit/Rumah Bersalin, Puskesmas, Klinik/Balai Kesehatan, Posyandu, dan Polindes di Kota Payakumbuh Menurut Kecamatan, 2018-2019 .....	150
	<i>Number of General Hospital, Special Hospital, Maternity Hospital and Public Health Center, Medical Clinic, Integrated Service Post, Village maternity Cottage at Payakumbuh Municipality by Subdistrict, 2018 and 2019....</i>	150
4.2.4	Banyaknya Tempat Pelayanan Kesehatan menurut Pengelola di Kota Payakumbuh, 2019 .....	153
	<i>The Number of Health Service House by Managed in Payakumbuh Municipality, 2019.....</i>	153
4.2.5	Jumlah Dokter Spesialis, Dokter Umum, dan Dokter Gigi menurut Sarana Pelayanan Kesehatan di Kota Payakumbuh, 2019 .....	155
	<i>Number of Specialist Doctor, Generalist Doctor, and Dentist by Type of Health Facility in Payakumbuh Municipality, 2019 .....</i>	155
4.2.6	Jumlah Kasus 10 Penyakit Terbanyak di Kota Payakumbuh, 2019 .....	156
	<i>Number of Cases of the 10 Most Diseases in Payakumbuh Municipality, 2019.....</i>	156
4.2.7	Jumlah Bayi Lahir, Bayi Berat Badan Lahir Rendah (BBLR), BBLR Dirujuk, dan Bergizi Buruk Menurut Kecamatan di Kota Payakumbuh, 2019 .	157
	<i>Number of Births, Babies with Low Birth Weights (LBW), Treated LBW, and Malnutrition Cases by Sub District in Payakumbuh Municipality, 2019.</i>	157
4.2.8	Jumlah Ibu Hamil, Melakukan Kunjungan K1, Melakukan Kunjungan K4, Kurang Energi Kronis (KEK), dan Mendapat Tablet Zat Besi (Fe) di Kota Payakumbuh, 2013-2019 .....	158
	<i>Number of Pregnant Women, Those who Visit K1, who Visits K4, Chronic Energy Deficiency (CED), and Receiving Iron Supplement in Payakumbuh Municipality, 2013-2019.....</i>	158
4.2.9	Jumlah Kasus HIV/AIDS, IMS, DBD, Diare, TB, dan Malaria menurut Kecamatan Kota Payakumbuh, 2019 .....	159
	<i>Number of Cases of HIV/AIDS, Sexually Transmitted Infection, Dengue Fever, Diarrhea, Tuberculosis (TB) and Malaria by Sub District in Payakumbuh Municipality, 2019.....</i>	159
4.2.10	Jumlah Tempat Tidur Rumah Sakit /Puskesmas Rawatan di Kota Payakumbuh Tahun 2019 .....	160
	<i>Number of Available beds of Treatment in Hospital/ Treatment Centre of Health Centre in Payakumbuh Municipality, 2019.....</i>	160

4.2.11	Jumlah Imunisasi Bayi, Catin, Ibu Hamil, Murid SD Menurut Tempat Imunisasi di Kota Payakumbuh, 2019.....	161
	<i>Number of Immunization of Infants, Prospective Brides, Pregnant Women, Elementary Students by Immunization Place in Payakumbuh Municipality, 2019.....</i>	<i>161</i>
4.2.12	Distribusi Tenaga Medis, Paramedis dan Non Medis pada Puskesmas dan Rumah Sakit/Klinik di Kota Payakumbuh, 2019.....	162
	<i>The Distribution of Medical Employee and Non Medical of Public Health Service and Hospital/Clinics in Payakumbuh Municipality, 2019.....</i>	<i>162</i>
4.2.13	Jumlah Apotik, Toko Obat Berizin, Optikal, dan Klinik Bersalin menurut Kecamatan di Kota Payakumbuh, 2019.....	164
	<i>Dispensary, License Medical Shop, Optics, and Maternity Clinic by Sub District in Payakumbuh Municipality, 2019.....</i>	<i>164</i>
4.2.14	Jumlah Kunjungan Rawat Jalan, Rawat Inap dan Gangguan Jiwa di Sarana Pelayanan kesehatan, 2019.....	165
	<i>Amount Of Out Patient, in Patient and Psychoneurotic in Health Care Facilities, 2019.....</i>	<i>165</i>
4.2.15	Banyaknya Lahir Hidup, Lahir Mati, dan Kematian Ibu Waktu Melahirkan di Kota Payakumbuh 2019.....	167
	<i>The Number of Alive, Death at Birth and Maternal Death in Child Birth in Payakumbuh Municipality, 2019.....</i>	<i>167</i>
4.2.16	Jumlah Kematian Bayi dan Anak-anak menurut Kecamatan di Kota Payakumbuh, 2019.....	168
	<i>Number of Infant and Child Death by Sub District in Payakumbuh Municipality, 2019.....</i>	<i>168</i>
4.2.17	Jumlah bayi yang diberi Imunisasi menurut Kecamatan di Kota Payakumbuh, 2019.....	169
	<i>Number of Immunized infant by Sub District in Payakumbuh Municipality, 2019.....</i>	<i>169</i>
4.2.18	Jumlah Penyakit Menular menurut Jenis Penyakit dan Kecamatan di Kota Payakumbuh, 2019.....	170
	<i>Number of Infectious Diseases by Type of Diseases and Sub District in Payakumbuh Municipality, 2019.....</i>	<i>170</i>

4.2.19	Perkembangan Penyakit Seksual Menular menurut Jenis Penyakit di Kota Payakumbuh 2019..... <i>Progress of Sexually Transmitted Diseases by Type of Diseases in Payakumbuh Municipality, 2019.....</i>	171 171
4.2.20	Jumlah Pasangan Usia Subur dan peserta KB Aktif menurut Kecamatan di Kota Payakumbuh, 2019..... <i>The Number of Eligible Couples and Family Planning Participant by Sub District in Payakumbuh Municipality, 2019.....</i>	172 172
4.2.21	Jumlah Pencapaian Akseptor KB Baru dirinci per-Mix Kontrasepsi di Kota Payakumbuh, 2019..... <i>The Number of Achieving New Family Planning Acceptor by Mix Contraception in Payakumbuh Municipality, 2019.....</i>	174 174
4.2.22	Jumlah Pasien Rawat Jalan dirinci menurut 10 Jenis Penyakit Terbanyak di RSUD Adnan WD Payakumbuh, 2019 ..... <i>The Number of outpatient by Top 10 of Disease in Payakumbuh General Hospital, 2019 .....</i>	176 176
4.2.23	Jumlah Pasien Rawat Inap dirinci menurut Jenis Penyakit di RSUD Adnan WD Payakumbuh, 2019 ..... <i>The Number of inpatient by Kinds of Disease in Payakumbuh General Hospital, 2019 .....</i>	177 177
4.2.24	Jumlah Pasien menurut Jenis kunjungan di RSUD Adnan WD Payakumbuh Tahun 2019 ..... <i>Number of Patients by Type of Visit at Adnan WD Payakumbuh Hospital in 2019.....</i>	178 178
4.2.25	Jumlah Kunjungan Baru dan Lama di RSUD Adnan WD Payakumbuh Tahun 2019..... <i>Number of New and Old Visitors in Adnan WD Public Hospital Payakumbuh in 2019.....</i>	179 179
<b>4.3</b>	<b>AGAMA /RELIGION .....</b>	<b>180</b>
4.3.1	Jumlah Penduduk Kota Payakumbuh Menurut Kecamatan dan Agama yang Dianut, 2019..... <i>Population of Payakumbuh Municipality by Subdistrict and Religion, 2019.....</i>	180 180



4.3.2	Jumlah Tempat Peribadatan di Kota Payakumbuh Menurut Kecamatan, 2019.....	181
	<i>Number of Places of Worship at Payakumbuh Municipality by Subdistrict, 2019.....</i>	<i>181</i>
4.3.3	Jumlah Ulama, Mubalig, Khatib, Penyuluh Agama Menurut Pendidikan di Kota Payakumbuh, 2019.....	182
	<i>The Number of Cleric, Preacher, Preacher of Mosque, Religious Teachers by Educational Level in Payakumbuh Municipality, 2019.....</i>	<i>182</i>
4.3.4	Jumlah Ulama, Mubalig, Khatib, Penyuluh Agama Menurut Golongan Umur di Kota Payakumbuh, 2019 .....	183
	<i>The Number of Cleric, Preacher, Preacher of the Mosque, Religious Teacher by Age Group in Payakumbuh Municipality, 2019.....</i>	<i>183</i>
4.3.5	Jumlah Jemaah Haji yang Diberangkatkan ke Tanah Suci Dirinci Menurut Jenis Kelamin di Kota Payakumbuh, 2019 .....	184
	<i>The Number of Member Pilgrimage to Mecca by Sex in Payakumbuh Municipality, 2019.....</i>	<i>184</i>
4.3.6	Jumlah Jemaah Haji yang Diberangkatkan ke Tanah Suci Dirinci Menurut Golongan Umur dan Kecamatan di Kota Payakumbuh, 2019.....	185
	<i>The Number of Member Pilgrimate to Mecca by Age Group and Sub District in Payakumbuh Municipality, 2019.....</i>	<i>185</i>
4.3.7	Jumlah Jemaah Haji yang Diberangkatkan ke Tanah Suci Dirinci Menurut Pendidikan dan Kecamatan di Kota Payakumbuh, 2019.....	186
	<i>The Number of Member Pilgrimage to Mecca by Educational and Sub District in Payakumbuh Municipality, 2019.....</i>	<i>186</i>
4.3.8	Jumlah Jemaah Haji yang Diberangkatkan ke Tanah Suci Dirinci Menurut Pekerjaan di Kota Payakumbuh, 2019.....	187
	<i>The Number of Member Pilgrimage to Mecca by Occupation in Payakumbuh Municipality, 2019.....</i>	<i>187</i>
4.3.9	Jumlah Pendaftar Haji di Kota Payakumbuh, 2019 .....	188
	<i>The Number of Registared Pilgrimage to Mecca in Payakumbuh Municipality, 2019.....</i>	<i>188</i>
4.3.10	Jumlah Peristiwa Nikah Menurut Kecamatan di Kota Payakumbuh, 2019.....	189
	<i>The Number of Marriage by Sub District in Payakumbuh Municipality, 2019.....</i>	<i>189</i>

4.3.11	Jumlah Perkara yang Diterima oleh Pengadilan Agama di Kota Payakumbuh, 2019..... <i>The Number of Case that were Accepted by Religious Court in Payakumbuh Municipality, 2019.....</i>	190 190
4.3.12	Jumlah Perkara yang Diselesaikan oleh Pengadilan Agama Kota Payakumbuh, 2019..... <i>The Number of Case that were Finished by Religious court in Payakumbuh Municipality at 2019.....</i>	192 192
4.3.13	Faktor Penyebab Perceraian yang telah Diputuskan di Pengadilan Agama Kota Payakumbuh, 2019..... <i>The Causal Factor of Divorce that were Decided by Religious Court in Payakumbuh Municipality at 2019.....</i>	193 193
<b>4.4</b>	<b>KRIMINALITAS/CRIME .....</b>	<b>195</b>
4.4.1	Jumlah Tahanan Kejaksaan Negeri Kota Payakumbuh, 2019..... <i>The Number of Prisoner in Payakumbuh Judiciary, 2019 .....</i>	195 195
4.4.2	Jumlah Jenis Perkara yang Masuk, Diselesaikan dan Sisa Menurut Putusan pada Kejaksaan Negeri Payakumbuh, 2019..... <i>The Number of Case that were Entered and Solved by Government Judiciary Payakumbuh, 2019.....</i>	196 196
4.4.3	Banyaknya Narapidana Berdasarkan Putusan Pengadilan Menurut Jenis Tindak Pidana, 2019 .....	197 197
4.4.4	Banyaknya Tambahan Narapidana Berdasarkan Putusan Pengadilan Menurut Jenis Kejahatan/Pelanggaran dan Jenis Kelamin, 2019 .....	198 198
4.4.5	Jenis Kejahatan Menurut Status dan Jenis Kejahatan di Kota Payakumbuh, 2019..... <i>The Number of Crime by Status and Type of Crime in Payakumbuh Municipality, 2019.....</i>	200 200
4.4.6	Isi Lembaga Pemasyarakatan Dirinci Menurut Status Dalam Lembaga Pemasyarakatan dan Lamanya Hukuman, 2019 .....	202 202

4.4.7	Perkembangan Jumlah Pengguna Narkoba yang Menjalani Rehabilitasi Menurut Jenis Kelamin di Kota Payakumbuh, 2016-2019 .....	203
	<i>The Progress number of Drugs Abuse that Rehabilitated by sex in Payakumbuh Municipality 2016-2019.....</i>	<i>203</i>
4.4.8	Perkembangan Jumlah Penyalahguna Narkoba yang Terdata Menurut Kelompok Umur di Kota Payakumbuh, 2016-2019 .....	204
	<i>The Progress Number Of Recorded Drugs Abuse by Age Group in Payakumbuh Municipality, 2016-2019.....</i>	<i>204</i>
4.4.9	Jumlah Penyalahgunaan Narkoba yang Menjalani Rehabilitasi Menurut kecamatan di Kota Payakumbuh, 2016-2019 .....	205
	<i>The Number of Drags Abuse that Rehabilitated by Sub District in Payakumbuh Municipality 2016-2019.....</i>	<i>205</i>
4.4.10	Jumlah Lembaga Rehabilitasi Narkoba Instansi Pemerintah dan Komponen Masyarakat di Kota Payakumbuh, 2015-2019.....	206
	<i>Number of Drug Abuse that Rehabilitation Institutions Government Agencies and Community Components in Paykumbuh Municipalit, 2015-2019..</i>	<i>206</i>
<b>4.5</b>	<b>LAINNYA/OTHERS .....</b>	<b>207</b>
4.5.1	Perkembangan Indikator IPM Kota Payakumbuh, 2014-2019 .....	207
	<i>The Progress of HDI Indicator at Payakumbuh Municipality, 2014-2019.....</i>	<i>207</i>
4.5.2	Garis Kemiskinan dan Penduduk Miskin di Kota Payakumbuh 2012-2019 .....	208
	<i>Poverty Line and Number of Poor People in Payakumbuh Municipality, 2012-2019.....</i>	<i>208</i>
4.5.3	Perkembangan Indikator Indeks Gini dan Kriteria Bank Dunia di Kota Payakumbuh 2015-2019 .....	209
	<i>The progress of Gini Index and World Bank Criteria in Payakumbuh 2015-2019.....</i>	<i>209</i>
4.6.1	Jumlah Lembaga Kesejahteraan Sosial dan Penyuluhan Sosial Lisan di Kota Payakumbuh, 2019.....	210
	<i>Number of Social Organisation and Social Illimination Spoken of Payakumbuh Municipality 2019 .....</i>	<i>210</i>

4.6.2	Peristiwa Bencana Alam, Taksiran Kerugian dan Bantuan dan Bantuan Yang di Berikan Menurut Kecamatan di Kota Payakumbuh, 2019 .... <i>Nature Disaster, Appraisal of Suffer a Financial Loss Financial Assint That be Gived of Payakumbuh Municipality 2019</i> .....	211 211
4.6.3	Banyaknya Panti dan Penghuni Menurut Kecamatan di Kota Payakumbuh, 2019..... <i>Number of Residence and Occupants by Sub District of Payakumbuh Municipality 2019</i> .....	212 212
4.6.4	Jumlah Yatim Piatu / Anak Terlantar dan Penderita Cacat Menurut Kecamatan di Kota Payakumbuh, 2019 .....	213
	<i>Number of Orphan / Negligent Children and Deformity by Sub District of Payakumbuh Municipality 2019</i> .....	213
4.7.1	Jumlah Akte Kelahiran yang dikeluarkan Menurut Bulan di Kota Payakumbuh, 2019.....	214
	<i>Number of birth certificate by month in Payakumbuh Municipality, 2019</i> .....	214
4.7.2	Jumlah Kartu Tanda Penduduk Elektronik yang dikeluarkan Menurut Bulan di Kota Payakumbuh, 2019 .....	215
	<i>Number of Recording Electronic Identity Card (e-ID) Sign by Month in Payakumbuh Municipality, 2019</i> .....	215
4.7.3	Jumlah Kartu Keluarga Yang Dikeluarkan Menurut Bulan di Kota Payakumbuh, 2019.....	216
	<i>Number of Family Registers by Month in Payakumbuh Municipality, 2019</i> .....	216
4.7.4	Jumlah Penduduk Menurut Tingkat Pendidikan dan Jenis Kelamin di Kota Payakumbuh, 2019.....	217
	<i>Number of Population by Education Attainment and Sex in Payakumbuh Municipality, 2019</i> .....	217
4.7.5	Jumlah Akte Kematian yang dikeluarkan Menurut Bulan di Kota Payakumbuh, 2019.....	218
	<i>Number of Death Certificate That Issued by Month in Payakumbuh Municipality, 2019</i> .....	218
4.7.6	Jumlah Kartu Keluarga yang dikeluarkan menurut Kecamatan di Kota Payakumbuh, 2019.....	219
	<i>Number of Family Registers by Sub District in Payakumbuh Municipality 2019</i> .....	219

4.7.7	Jumlah Perekaman Kartu Tanda Penduduk Elektronik di Kota Payakumbuh, 2019.....	220
	<i>Number of Recording Electronic Identity Card in Payakumbuh Municipality, 2019.....</i>	<i>220</i>
4.7.8	Jumlah Wajib Kartu Tanda Penduduk dan Perekaman Menurut Kecamatan di Kota Payakumbuh, 2019.....	221
	<i>Number of Population Compulsary ID Card and e-ID Recording by Sub District in Payakumbuh Municipality 2019.....</i>	<i>221</i>
4.7.9	Banyaknya Pengeluaran Akta Menurut Jenisnya Dirinci per Bulan di Kota Payakumbuh, 2019.....	222
	<i>The Resulted of Document by Kind of Certificate by Month in Payakumbuh Municipality, 2019.....</i>	<i>222</i>
4.7.10	Jumlah Desa <sup>1</sup> /Kelurahan yang Mengalami Bencana Alam <sup>2</sup> di Kota Payakumbuh Menurut Kecamatan, 2017– 2019.....	223
	<i>Number of Villages<sup>1</sup> that Had Natural Disaster<sup>2</sup> at Payakumbuh Municipality by Subdistrict, 2017-2019.....</i>	<i>223</i>
<b>5.</b>	<b>PERTANIAN/AGRICULTURE .....</b>	<b>227</b>
<b>5.1</b>	<b>PERTANIAN TANAMAN PANGAN .....</b>	<b>241</b>
	<b>CROPS .....</b>	<b>241</b>
5.1.1	Luas Panen, Produktivitas, dan Produksi Padi Menurut Kecamatan (ha) di Kota Payakumbuh, 2019.....	241
	<i>Harvested Area, Productivity, dan Production of Paddy by Subdistrict (ha) at Payakumbuh Municipality, 2019.....</i>	<i>241</i>
5.1.2	Produksi Padi <sup>1</sup> dan Beras Menurut Kecamatan (ha) di Kota Payakumbuh, 2019.....	242
	<i>Paddy and Rice Production<sup>1</sup> by Subdistrict (ha) at Payakumbuh Municipality, 2019.....</i>	<i>242</i>
5.1.3	Produksi Jagung dan Kedelai Menurut Kecamatan (ha) di Kota Payakumbuh, 2019.....	243
	<i>Production of Maize and Soybeans by Subdistrict (ha) at Payakumbuh Municipality, 2019.....</i>	<i>243</i>
5.1.4	Luas Tanam, Panen dan Produksi Padi Sawah di Kota Payakumbuh, 2019.....	244
	<i>The Planted Area, Harvest and Production of Wet Land Paddy in Payakumbuh Municipality, 2019.....</i>	<i>244</i>

	Halaman Page
5.1.5	Luas Lahan Sawah Menurut Kecamatan dan Jenis Pengairan di Kota Payakumbuh, 2019..... 245 <i>Area of Wetland by Sub District and Type of Irrigation in Payakumbuh Municipality, 2019..... 245</i>
5.1.6	Luas Lahan Tegal/Kebun, Ladang/Huma, dan Lahan yang Sementara Menurut Kecamatan di Kota Payakumbuh (Hektar), 2019 ..... 246 <i>Area of Dry Field/Garden, Shifting Cultivation, Land and Temporarily Unused Land by Sub District in Payakumbuh (hectare), 2019 ..... 246</i>
5.1.7	Luas Panen Sawah dan Ladang Menurut Kecamatan di Kota Payakumbuh, 2019..... 247 <i>Harvested Area of Wetland and Dryland by Sub District in Payakumbuh Municipality, 2019..... 247</i>
5.1.8	Luas Tanam, Panen, dan Produksi Jagung di Kota Payakumbuh, 2019 ..... 248 <i>The Planted, Harvested, and Production of Maize in Payakumbuh Municipality, 2019..... 248</i>
5.1.9	Luas Tanam, Panen, dan Produksi Ubi Kayu di Kota Payakumbuh, 2019 ..... 249 <i>The Planted, Harvested, and Production of Cassava in Payakumbuh Municipality, 2019..... 249</i>
<b>5.2</b>	<b>HORTIKULTURA ..... 250</b> <b>HORTICULTURE..... 250</b>
5.2.1	Luas Panen Tanaman Sayuran Menurut Kecamatan dan Jenis Tanaman (ha) di Kota Payakumbuh, 2018-2019 ..... 250 <i>Harvested Area of Vegetables by Subdistrict and Kind of Plant (ha) at Payakumbuh Municipality, 2018-2019..... 250</i>
5.2.2	Produksi Tanaman Sayuran Menurut Kecamatan dan Jenis Tanaman (ton) di Kota Payakumbuh, 2018-2019 ..... 253 <i>Production of Vegetables by Subdistrict and Kind of Plant (ton) at Payakumbuh Municipality, 2018-2019..... 253</i>
5.2.3	Luas Panen Tanaman Sayuran dan Buah–Buahan Semusim Menurut Jenis Tanaman (ha) di Kota Payakumbuh, 2016-2019..... 256 <i>Harvested Area of Seasonal Vegetables and Fruits by Kind of Plant (ha) at Payakumbuh Municipality, 2016-2019..... 256</i>

5.2.4	Produksi Tanaman Sayuran dan Buah–Buahan Semusim Menurut Jenis Tanaman (ton) di Kota Payakumbuh, 2016-2019.....	258
	<i>Production of Seasonal Vegetables and Fruits by Kind of Plant (ton) at Payakumbuh Municipality, 2016-2019.....</i>	<i>258</i>
5.2.5	Luas Panen Tanaman Biofarmaka Menurut Kecamatan dan Jenis Tanaman (m <sup>2</sup> ) di Kota Payakumbuh, 2018-2019 .....	260
	<i>Harvested Area of Medicinal Plants by Subdistrict and Kind of Plant (m<sup>2</sup>) at Payakumbuh Municipality, 2018-2019.....</i>	<i>260</i>
5.2.6	Produksi Tanaman Biofarmaka Menurut Kecamatan dan Jenis Tanaman (kg) di Kota Payakumbuh, 2018-2019 .....	262
	<i>Production of Medicinal Plants by Subdistrict and Kind of Plant (kg) at Payakumbuh Municipality, 2018-2019.....</i>	<i>262</i>
5.2.7	Luas Panen Tanaman Biofarmaka Menurut Jenis Tanaman (m <sup>2</sup> ) di Kota Payakumbuh, 2016-2019 .....	264
	<i>Harvested Area of Medicinal Plants by Kind of Plant (m<sup>2</sup>) at Payakumbuh Municipality, 2016-2019.....</i>	<i>264</i>
5.2.8	Produksi Tanaman Biofarmaka Menurut Jenis Tanaman (kg) di Kota Payakumbuh, 2016-2019 .....	265
	<i>Production of Medicinal Plants by Kind of Plant (kg) at Payakumbuh Municipality, 2016-2019.....</i>	<i>265</i>
5.2.9	Luas Panen Tanaman Hias Menurut Kecamatan dan Jenis Tanaman (m <sup>2</sup> ) di Kota Payakumbuh, 2018 dan 2019.....	266
	<i>Harvested Area of Ornamental Plants by Subdistrict and Kind of Plant (m<sup>2</sup>) at Payakumbuh Municipality, 2018 and 2019.....</i>	<i>266</i>
5.2.10	Produksi Tanaman Hias Menurut Kecamatan dan Jenis Tanaman (tangkai) di Kota Payakumbuh, 2018 dan 2019.....	268
	<i>Production of Ornamental Plants by Subdistrict and Kind of Plant (stalks) at Payakumbuh Municipality, 2018 and 2019.....</i>	<i>268</i>
5.2.11	Luas Panen Tanaman Hias Menurut Jenis Tanaman (m <sup>2</sup> ) di Kota Payakumbuh, 2018-2019 .....	270
	<i>Harvested Area of Ornamental Plants by Kind of Plant (m<sup>2</sup>) at Payakumbuh Municipality, 2018-2019.....</i>	<i>270</i>

5.2.12	Produksi Tanaman Hias di Kota Payakumbuh Menurut Jenis Tanaman (tangkai), 2016-2019 .....	271
	<i>Production of Ornamental Plants at Payakumbuh Municipality by Kind of Plant (stalks), 2016-2019 .....</i>	<i>271</i>
5.2.13	Produksi Buah-buahan Menurut Kecamatan dan Jenis Tanaman (Kwintal) di Kota Payakumbuh, 2018-2019 .....	272
	<i>Production of Fruits by Subdistrict and Kind of Plant (Quintal) at Payakumbuh Municipality, 2018-2019.....</i>	<i>272</i>
5.2.14	Produksi Buah–Buahan dan Sayuran Tahunan di Kota Payakumbuh Menurut Jenis Tanaman (Kwintal), 2018-2019 .....	285
	<i>Production of Annual Fruits and Vegetables at Payakumbuh Municipality by Kind of Plant (Quintal), 2018-2019 .....</i>	<i>285</i>
<b>5.3</b>	<b>PERKEBUNAN.....</b>	<b>287</b>
	<b>ESTATE CROPS .....</b>	<b>287</b>
5.3.1	Luas Areal Tanaman Perkebunan di Kota Payakumbuh Menurut Kecamatan dan Jenis Tanaman (ha), 2018-2019 .....	287
	<i>Planted Area of Estate Crops at Payakumbuh Municipality by Subdistrict and Type of Crops (ha), 2018-2019.....</i>	<i>287</i>
5.3.2	Produksi Perkebunan di Kota Payakumbuh Menurut Kecamatan dan Jenis Tanaman (ton), 2018-2019.....	291
	<i>Production of Estate at Payakumbuh Municipality by Subdistrict and Type of Crops (ton), 2018-2019 .....</i>	<i>291</i>
<b>5.4</b>	<b>PETERNAKAN.....</b>	<b>295</b>
	<b>LIVESTOCK .....</b>	<b>295</b>
5.4.1	Populasi Ternak Menurut Kecamatan dan Jenis Ternak di Kota Payakumbuh, 2019.....	295
	<i>Livestock Population by Sub District and Kind of Livestock in Payakumbuh Municipality, 2019.....</i>	<i>295</i>
5.4.2	Populasi Unggas Menurut Kecamatan dan Jenis Unggas di Kota Payakumbuh, 2019.....	296
	<i>Poultry Population by Sub District and Kind of Poultry in Payakumbuh Municipality, 2019.....</i>	<i>296</i>
5.4.3	Produksi Daging/Telur Menurut Jenisnya di Kota Payakumbuh, 2015-2019 .....	297
	<i>The Production of Meats/Eggs by Kind in Payakumbuh Municipality at 2015-2019.....</i>	<i>297</i>



	Halaman Page
5.4.4	Perkembangan Inseminasi Buatan (IB) di Kota Payakumbuh, 2017-2019..... 298 <i>The Progress of Artificial Insemination in Payakumbuh Municipality, 2017 - 2019..... 298</i>
5.4.5	Vaksinasi Ternak Menurut Jenisnya di Kota Payakumbuh , 2017-2019..... 299 <i>The Vaccination of Livestock by Kinds in Payakumbuh Municipality at 2017-2019..... 299</i>
5.4.6	Jumlah Ternak yang Dipotong Menurut Kecamatan dan Jenis Ternak di Kota Payakumbuh, 2019..... 300 <i>Livestock Slaughtered by Sub District and Kind of Livestock in Payakumbuh Municipality, 2019..... 300</i>
<b>5.5</b>	<b>PERIKANAN ..... 301</b> <b>FISHERY..... 301</b>
5.5.1	Jumlah Rumah Tangga Perikanan di Perairan Umum menurut Kecamatan di Kota Payakumbuh, 2017-2019 ..... 301 <i>Number of Fish Capture Households by Sub District and Subsector in Payakumbuh Municipality, 2017-2019..... 301</i>
5.5.2	Luas Areal dan Hasil Benih Ikan di Kota Payakumbuh, 2019..... 302 <i>The Area and Production of Fish Germ in Payakumbuh Municipality, 2019..... 302</i>
5.5.3	Luas dan Produksi Pembudidayaan Ikan Rakyat di Kota Payakumbuh, 2019..... 303 <i>The Area and Production of Society Fishery in Payakumbuh Municipality, 2019..... 303</i>
5.5.4	Luas dan Penangkapan Ikan di Perairan Umum di Kota Payakumbuh, 2019..... 304 <i>The Area and Catching Fish at Open Waters in Payakumbuh Municipality, 2019..... 304</i>
5.5.5	Produksi Perikanan Tangkap Menurut Kecamatan dan Subsektor di Kota Payakumbuh(ton), 2017-2019..... 305 <i>Production of Fish Capture by Sub District and Subsector in Payakumbuh Municipality (ton), 2017-2019..... 305</i>

<b>6.</b>	<b>INDUSTRI DAN ENERGI/INDUSTRY AND ENERGY .....</b>	<b>307</b>
<b>6.1</b>	<b>INDUSTRI.....</b>	<b>311</b>
	<b>INDUSTRY .....</b>	<b>311</b>
6.1.1	Jumlah Unit Usaha dan Tenaga Kerja Dirinci Menurut Jenis Industri di Kota Payakumbuh, 2019 .....	311
	<i>Number of Business Unit and Employee by Kind of Industry in Payakumbuh Municipality, 2019.....</i>	<i>311</i>
6.1.2	Jumlah Usaha dan Tenaga Kerja Usaha Industri Agro, dan Kehutanan di Kota Payakumbuh, 2019.....	312
	<i>The Number of Business Unit and Employee of Agro Industry and Forestry in Payakumbuh Municipality, 2019.....</i>	<i>312</i>
6.1.3	Jumlah Usaha Tenaga Kerja Usaha Industri Logam,Mesin,Kimia dan Aneka di Kota Payakumbuh,2019.....	314
	<i>The Number of Business Unit and Employee of Metal Industry, Engineering, Chemistry and Various Industry in Payakumbuh Municipality,2019.....</i>	<i>314</i>
<b>6.2</b>	<b>ENERGI.....</b>	<b>316</b>
	<b>ENERGY .....</b>	<b>316</b>
6.2.1	Jumlah Pelanggan Listrik Menurut Jenis Daya Di Kota Payakumbuh 2019.....	316
	<i>The Number of Electricity Costumer by Kind of Power in Payakumbuh Municipality, 2019.....</i>	<i>316</i>
6.2.2	Jumlah Pelanggan Listrik Menurut Jenis Pelanggan di Kota Payakumbuh 2019 .....	317
	<i>The Number of Electricity Costumer by Kind of Costumer in Payakumbuh Municipality, 2019.....</i>	<i>317</i>
6.2.3	Produksi, dan Distribusi Listrik PLN di Kota Payakumbuh, 2015-2019 .....	318
	<i>Production, and Distribution of Electricity in Payakumbuh Municipality, 2015-2019 .....</i>	<i>318</i>
6.2.4	Jumlah Pelanggan Listrik Menurut Kecamatan di Kota Payakumbuh, 2015-2019 .....	319
	<i>Number of Registered Electricity Costumers by District in Payakumbuh Municipality, 2015-2019 .....</i>	<i>319</i>
6.3.1	Jumlah Pelanggan Listrik Menurut Kecamatan di Kota Payakumbuh, 2015-2019 .....	320
	<i>The Number of Customer at Water Areal Company by Kind of Tare in Payakumbuh Municipality, 2019 .....</i>	<i>320</i>

	Halaman Page
6.3.2	Banyaknya Produksi Air PDAM (m <sup>3</sup> ) Menurut Sumber Air di Kota Payakumbuh, 2019..... 323 <i>The Production of Water at Water Areal Company in Payakumbuh Municipality, 2019..... 323</i>
6.3.3	Banyaknya Penjualan Air PDAM (m <sup>3</sup> ) Menurut Jenis Pelanggan di Kota Payakumbuh, 2019..... 325 <i>The Number of Water that Have Sold by Kind of Costumer In Payakumbuh Municipality, 2019..... 325</i>
6.3.2	Banyaknya Produksi Air PDAM (m <sup>3</sup> ) Menurut Sumber Air di Kota Payakumbuh, 2019..... 329 <i>The Production of Water at Water Areal Company in Payakumbuh Municipality, 2019..... 329</i>
6.4.1	Banyaknya Sampah yang Diangkut ke TPA Dirinci per Bulan di Kota Payakumbuh, 2019..... 330 <i>The Number of Garbage that were Carried Out to the End Garbage Disposal per Month in Payakumbuh Municipality , 2019 ..... 330</i>
6.4.2	Sarana Prasarana Lingkungan Hidup di Kota Payakumbuh, 2015-2019 ..... 331 <i>Environmental Infrastructure in Payakumbuh Municipality, 2015-2019 ..... 331</i>
6.4.3	Jumlah Dokumen Lingkungan Hidup yang Diterbitkan Dirinci per Bulan di Kota Payakumbuh, 2019..... 332 <i>The Number of Environmental Documents Published by Month in Payakumbuh Municipality, 2019..... 332</i>
6.4.4	Jumlah Sekolah Adiwiyata di Kota Payakumbuh, 2015-2019 ..... 333 <i>Number of Adiwiyata in Payakumbuh Municipality, 2015-2019..... 333</i>
<b>7.</b>	<b>PERDAGANGAN DAN HARGA/TRADE AND PRICE ..... 335</b>
7.1	Banyaknya Pedagang Kaki Lima Dirinci Menurut Lokasi di Kota Payakumbuh, 2016-2019 ..... 339 <i>The Number off Small Trader (Side Walk) by Location in Payakumbuh Municipality, 2016-2019..... 339</i>

7.2	Banyaknya Toko, Kios dan Los Dirinci Menurut Lokasi di Kota Payakumbuh, 2019.....	340
	<i>The Number of Shop, Stall, and Market Stall, by Location in Payakumbuh Municipality, 2019.....</i>	<i>340</i>
7.3	Jumlah TDP yang Diterbitkan oleh DPM-PTSP Kota Payakumbuh, 2019 .....	341
	<i>The Number of TDP Issued by Regional Investment Board and One Stop Integrated Service of Payakumbuh Municipality, 2019.....</i>	<i>341</i>
7.4	Jumlah TDP yang Diperbaharui /Diperpanjang oleh DPM-PTSP Kota Payakumbuh, 2019 .....	342
	<i>The Number of TDP that Have Renew/Extended by Regional Investment, Board and One Stop Integrated Service of Payakumbuh Municipality, 2019.....</i>	<i>342</i>
7.5	Jumlah Surat Izin Usaha Perdagangan (SIUP) yang diterbitkan DPM-PTSP Kota Payakumbuh, 2019 .....	343
	<i>Number of Trading Business Licence that Issued by Regional Investment, Board and One Stop Integrated Service of Payakumbuh Municipality, 2019.....</i>	<i>343</i>
7.6	Jumlah Koperasi Menurut Jenisnya di Kota Payakumbuh, 2019 .....	344
	<i>The Number of Cooperation by Kinds in Payakumbuh Municipality, 2019</i>	<i>344</i>
7.7	Banyaknya Koperasi Unit Desa dan Koperasi Menurut Kecamatan di Kota Payakumbuh, 2019.....	345
	<i>The Number of Village Unit Cooperative and Cooperation Cooperative by Sub District in Payakumbuh Municipality, 2019.....</i>	<i>345</i>
7.8	Jumlah Koperasi Menurut Jenis Koperasi dan Kecamatan di Kota Payakumbuh, 2019.....	346
	<i>Number of Cooperatives by Type of Cooperative and Sub District in Payakumbuh Municipality, 2019.....</i>	<i>346</i>
7.9	Banyaknya Koperasi Unit Desa dan Koperasi Menurut Kecamatan di Kota Payakumbuh, 2019.....	347
	<i>The Number of Village Unit Cooperative and Cooperation Cooperative by Sub District in Payakumbuh Municipality, 2019.....</i>	<i>347</i>
7.10	Jumlah Perusahaan Menurut Bentuk Badan Hukum di Kota Payakumbuh, 2015-2019.....	348
	<i>Number of Establishments by Type of Business Entity in Payakumbuh Municipality, 2015-2019.....</i>	<i>348</i>

	Halaman Page
7.11 Rata-Rata Harga Beberapa Komoditi Dirinci Menurut Bulan di Kota Payakumbuh, 2019 .....	349
<i>Average Commodities Price by Month in Payakumbuh Municipality, 2019.....</i>	<i>349</i>
<b>8. PRODUK DOMESTIK REGIONAL BRUTO/GROSS DOMESTICT REGIONAL PRODUCT .....</b>	<b>361</b>
8.1 Produk Domestik Regional Bruto Atas Dasar Harga Berlaku Menurut Lapangan Usaha di Kota Payakumbuh (juta rupiah), 2015-2019.....	371
<i>Gross Regional Domestic Product at Current Market Prices by Industry at Payakumbuh Municipality (million rupiahs), 2015-2019.....</i>	<i>371</i>
8.2 Produk Domestik Regional Bruto Atas Dasar Harga Konstan 2010 Menurut Lapangan Usaha di Kota Payakumbuh (juta rupiah), 2015-2019 .....	376
<i>Gross Regional Domestic Product at 2010 Constant Market Prices by Industry at Payakumbuh Municipality (million rupiahs), 2015-2019.....</i>	<i>376</i>
8.3 Distribusi Persentase Produk Domestik Regional Bruto Atas Dasar Harga Berlaku Menurut Lapangan Usaha di Kota Payakumbuh, 2015-2019 .....	381
<i>Percentage Distribution of Gross Regional Domestic Product at Current Market Prices by Industry at Payakumbuh Municipality, 2015-2019.....</i>	<i>381</i>
8.4 Laju Pertumbuhan Produk Domestik Regional Bruto Atas Dasar Harga Konstan 2010 Menurut Lapangan Usaha di Kota Payakumbuh (persen), 2015-2019.....	386
<i>Growth Rate of Gross Regional Domestic Product at 2010 Constant Market Prices by Industry at Payakumbuh Municipality (percent), 2016-2019..</i>	<i>386</i>
8.5 Produk Domestik Regional Bruto Atas Dasar Harga Berlaku Menurut Jenis Pengeluaran di Kota Payakumbuh (juta rupiah), 2015-2019.....	391
<i>Gross Regional Domestic Product at Current Market Prices by Type of Expenditure at Payakumbuh Municipality (million rupiahs), 2015-2019.....</i>	<i>391</i>
8.6 Produk Domestik Regional Bruto Atas Dasar Harga Konstan 2010 Menurut Jenis Pengeluaran di Kota Payakumbuh (juta rupiah), 2015-2019 .....	396
<i>Gross Regional Domestic Product at 2010 Constant Market Prices by Type of Expenditure at Payakumbuh Municipality (million rupiahs), 2015-2019.....</i>	<i>396</i>

8.7	Distribusi Persentase Produk Domestik Regional Bruto Atas Dasar Harga Berlaku Menurut Pengeluaran di Kota Payakumbuh, 2015 - 2019.....	401
	<i>Percentage Distribution of Gross Regional Domestic Product at Current Prices by Expenditure at Payakumbuh Municipality (million rupiahs), 2015-2019.....</i>	401
8.8	Laju Pertumbuhan Produk Domestik Regional Bruto Atas Dasar Harga Konstan 2010 Menurut Pengeluaran di Kota Payakumbuh, 2015 - 2019.....	406
	<i>Growth rate of Gross Regional Domestic Product at 2010 Constant Prices by Expenditure at Payakumbuh Municipality (million rupiahs), 2015-2019.....</i>	406
<b>9</b>	<b>HOTEL DAN PARIWISATA/HOTELS AND TOURISM .....</b>	<b>411</b>
<b>9.1</b>	<b>HOTEL .....</b>	<b>416</b>
	<b>HOTELS.....</b>	<b>416</b>
9.1.1	Jumlah Akomodasi Hotel Menurut Kecamatan di Kota Payakumbuh, 2017-2019.....	416
	<i>Number of Hotel Accomodations by Sub District in Payakumbuh Municipality, 2017-2019.....</i>	416
9.1.2	Daftar Hotel/Wisma menurut Alamat dan Nomor Telepon di Kota Payakumbuh, 2019.....	418
	<i>List of Hotels/Guesthouses by Address and Phone Number in Payakumbuh Municipality, 2019.....</i>	418
9.1.3	Banyaknya Kapasitas Akomodasi/Hotel/Wisma di Kota Payakumbuh, 2019.....	419
	<i>The Number of Accommodation Capacity/Hotels/ Guest Houses in Payakumbuh Municipality, 2019.....</i>	419
9.1.4	Jumlah Restoran/Rumah Makan Menurut Kecamatan di Kota Payakumbuh, 2017-2019 .....	420
	<i>The Total of Restaurant by Sub District in Payakumbuh Municipality, 2017-2019.....</i>	420
<b>9.2</b>	<b>PARIWISATA .....</b>	<b>421</b>
	<b>TOURISM.....</b>	<b>421</b>
9.2.1	Perkembangan Industri Pariwisata Menurut Jenis Usaha Pariwisata di Kota Payakumbuh, 2015-2019 .....	421
	<i>The Trend of Tourism Industry by Business Activity in Payakumbuh Municipality, 2015-2019.....</i>	421

9.2.2	Banyaknya Group Kesenian Tradisional yang Aktif dan Tidak Aktif di Kota Payakumbuh, 2019.....	422
	<i>The Number of Traditional Group of Art both Active and Not Active in Payakumbuh Municipality, 2019.....</i>	422
9.2.3	Banyaknya Gelanggang Atraksi Wisata di Kota Payakumbuh, 2019..	423
	<i>The Number of Tourism Attraction Arena in Payakumbuh Municipality, 2019.....</i>	423
9.2.4	Banyaknya Kunjungan Wisatawan ke Objek Wisata di Kota Payakumbuh, 2019.....	424
	<i>The Number of Foreign Tourism Coming to Tourist Object in Payakumbuh Municipality, 2019.....</i>	424
<b>10</b>	<b>TRANSPORTASI DAN KOMUNIKASI/TRANSPORTATION AND COMMUNICATION .....</b>	<b>425</b>
<b>10.1</b>	<b>TRANSPORTASI .....</b>	<b>433</b>
	<b>TRANSPOTATION.....</b>	<b>433</b>
10.1.1	Panjang Jalan Menurut Jenis Permukaan dan Status Pemerintahan yang Berwenang di Kota Payakumbuh (Km), 2019.....	433
	<i>The Length of Road by Classification of Its Surface and Status of the Authoritative Government in Payakumbuh Municipality (Km), 2019.....</i>	433
10.1.2	Panjang Jalan Menurut Kondisi Jalan dan Pemerintah yang Berwenang di Kota Payakumbuh (Km), 2019.....	434
	<i>The Road Length by Road Condition and Government in Payakumbuh Municipality (Km), 2019.....</i>	434
10.1.3	Panjang Jalan Menurut Kecamatan dan Jenis Permukaan Jalan di Kota Payakumbuh (km), 2019.....	435
	<i>Length of Roads by Sub District and Type of Road Surface in Payakumbuh Municipality (km), 2019.....</i>	435
10.1.4	Panjang Jalan Menurut Kecamatan dan Kondisi Jalan di Kota Payakumbuh (km), 2019.....	436
	<i>Length of Roads by Sub District and Road Condition in Payakumbuh Municipality (km), 2019.....</i>	436
10.1.4	Banyaknya Kendaraan Bermotor Menurut Jenisnya yang Terdaftar pada Samsat Kota Payakumbuh, 2019.....	437
	<i>The Number of Motorize Vehicles by Kind that Have Registered at Payakumbuh Samsat Office, 2019.....</i>	437

	Halaman Page
<b>10.2 KOMUNIKASI .....</b>	<b>438</b>
<b>COMMUNICATION .....</b>	<b>438</b>
10.2.1 Banyaknya Surat yang Dikirim Melalui Kantor Pos Payakumbuh Menurut Bulan dan Jenisnya, 2019.....	438
<i>The Number of Letter Send Through Payakumbuh Post Office by Month and Kind, 2019.....</i>	<i>438</i>
10.2.2 Banyaknya Surat yang Diterima Melalui Kantor Pos Payakumbuh, 2019.....	439
<i>The Number of Letter Received Through Payakumbuh Post Office, 2019.....</i>	<i>439</i>
10.2.3 Banyaknya Wesel Pos Dalam Negeri yang Diterima dan Dibayarkan Melalui Kantor Pos Payakumbuh, 2019 .....	440
<i>The Number Domestic Postal Money Order that Received and Sent Through Payakumbuh Post Office, 2019 .....</i>	<i>440</i>
10.2.4 Banyaknya Wesel Pos W. Union Diterima dan Dibayarkan Melalui Kantor Pos Payakumbuh, 2019.....	441
<i>The Number of Western Union Postal Monet Order that Received and Sent Through Payakumbuh Post Office, 2019.....</i>	<i>441</i>
10.2.5 Banyaknya Penerima Pensiun Melalui Kantor Pos Payakumbuh Menurut Bulan, 2019.....	442
<i>The Number of Pensions Receiver Through Payakumbuh Post Office by Month, 2019 .....</i>	<i>442</i>
10.2.6 Banyaknya Paket Pos yang Dikirim dan Diterima Dalam Negeri dan Luar Negeri Melalui Kantor Pos Payakumbuh, 2019.....	443
<i>The Number of Post Package that Plane Posted &amp; Accepted to Internal Affairs and Foreign Affairs Through in Payakumbuh Post Office, 2019.....</i>	<i>443</i>
10.2.7 Lalu Lintas Uang Tabanas BATARA Melalui Kantor Pos Payakumbuh, 2019 .....	444
<i>BATARA Savings Cash Flow Through in Payakumbuh Post Office, 2019 .....</i>	<i>444</i>
10.2.8 Banyaknya Giro Online yang Diterima dan Dibayarkan Melalui Kantor Pos Payakumbuh, 2019.....	445
<i>The Number of Giro that Received and Paid Through Payakumbuh Post Office, 2019.....</i>	<i>445</i>



	Halaman Page
10.2.9	Banyaknya Wesel Pos Kemitraan Luar Negeri yang Dibayarkan Melalui Kantor Pos Payakumbuh, 2019 ..... 446 <i>The Number of Foreign Partnership Postal Money Order that Send Through in Payakumbuh Post Office, 2019..... 446</i>
10.2.10	Banyaknya SOPP yang Diterima Melalui Kantor Pos Payakumbuh, 2019 ..... 447 <i>The Number of SOPP Received in Payakumbuh Post Office, 2019..... 447</i>
<b>11</b>	<b>KEUANGAN DAERAH/REGIONAL FINANCE ..... 449</b>
11.1	Realisasi Pendapatan Pemerintah Kota Payakumbuh Menurut Jenis Pendapatan (rupiah), 2017-2019 ..... 453 <i>Actual Revenues of Government of Payakumbuh Municipality by Source of Revenues (rupiahs), 2017-2019..... 453</i>
11.2	Realisasi Belanja Pemerintah Kota Payakumbuh Menurut Jenis Belanja (rupiah), 2017 – 2019 ..... 455 <i>Actual Expenditures of Government of Payakumbuh Municipality by Kind of Expenditures (rupiahs), 2017 – 2019..... 455</i>
11.3	Rekapitulasi Belanja APBD-Perubahan Kota Payakumbuh Menurut Urusan Pemerintah Daerah (rupiah) Tahun Anggaran, 2019..... 456 <i>Recapitulation of Expenditure of Revised-Local Government Budget by Payakumbuh Municipality Government Supervision Fiscal (rupiahs), 2019..... 456</i>
11.4	Realisasi Penerimaan Daerah Otonom Kota Payakumbuh (rupiah) Tahun Anggaran, 2019 ..... 458 <i>The Realization of Local Own-Source Revenue of Payakumbuh Municipality (rupiahs), 2019 ..... 458</i>
11.5	Daftar Nama Bank Menurut Jenisnya di Kota Payakumbuh 2019 ..... 460 <i>List of Banks by Kind in Payakumbuh Municipality at 2019..... 460</i>
11.6	Jumlah Aktiva Rupiah dan Valuta Asing Bank Umum dan BPR di Kota Payakumbuh, 2019..... 461 <i>Total Commercial and Rural Banks' Assets in Rupiah and Foreign Currency in Payakumbuh Municipality, 2019..... 461</i>
11.7	Posisi Simpanan Masyarakat Rupiah dan Valuta Asing Bank Umum dan BPR di Kota Payakumbuh, 2019..... 462 <i>Outstanding of Private Deposit in Rupiah and Foreign Currency at Commercial and Rural Banks in Payakumbuh Municipality, 2019..... 462</i>

11.8	Posisi Pinjaman yang Diberikan Rupiah dan Valuta Asing Bank Umum dan BPR Menurut Sektor Ekonomi Berdasarkan Lokasi Proyek di Kota Payakumbuh (jutaan rupiah) , 2017-2019 .....	463
	<i>Outstanding of Loans in Rupiah and Foreign Currency of Commercial and Rural Bank by Economic Sectors Based on Project Location in Payakumbuh Municipality (million rupiah),2017-2019 .....</i>	<i>463</i>
11.9	Posisi Pinjaman Rupiah dan Valuta Asing yang Diberikan Bank Umum dan BPR Menurut Jenis Penggunaan 2014-2019 .....	465
	<i>Outstanding of Loan in Rupiah and Foreign Currency of Commercial and Rural Bank By Type of Loans,2014-2019 .....</i>	<i>465</i>
11.10	Posisi Kredit Usaha Mikro, Kecil dan Menengah (UMKM) yang Diberikan Menurut Skala Usaha Berdasarkan Lokasi Proyek, Tahun 2019 .....	466
	<i>Outstanding of Commercial Banks Credits to Micro, Small and Medium Scale Enterprise on Project Location, 2019 .....</i>	<i>466</i>
11.11	Posisi Kredit Kepada Usaha Mikro, Kecil dan Menengah (UMKM) yang diberikan Bank Umum menurut Jenis Penggunaan, 2019 .....	467
	<i>Outstanding of Commercial Banks Credits to Micro, Small and Medium Enterprise by Type of Credits, 2019 .....</i>	<i>467</i>
11.12	Posisi Kredit Mikro, Kecil dan Menengah yang Diberikan Bank Umum menurut Sektor Ekonomi Berdasarkan Lokasi Proyek di Kota Payakumbuh, 2017-2019 .....	468
	<i>Outstanding of Loans in Rupiah and Foreign Currency of Commercial by Economic Sectors Based On Project Location in Payakumbuh Municipality, 2017-2019 .....</i>	<i>468</i>
11.13	Banyaknya Pendaftaran Peralihan Hak, Hak Tanggungan dan Penghapusan Hak Tanggungan Menurut Bulan di Kota Payakumbuh, 2019 .....	469
	<i>Number of Registration of Transfer of Rights, Mortgage and Mortgage Elimination by Month In Payakumbuh Municipality, 2019 .....</i>	<i>469</i>
11.14	Perkembangan Pembuatan Sertifikat Tanah Menurut Jenisnya di Kota Payakumbuh, 2019 .....	470
	<i>The Progress of The Land Certificate by Kinds in Payakumbuh Municipality, 2019 .....</i>	<i>470</i>
11.15	Banyaknya Permohonan Hak atas Tanah Menurut Jenis Pelayanan yang Dikelola oleh BPN Kota Payakumbuh, 2019 .....	471
	<i>The Number of Proposal of Land Ownership by Kind of Service at BPN Payakumbuh Municipality, 2019 .....</i>	<i>471</i>

11.16	Banyaknya Barang Jaminan dan Pinjaman Uang untuk Dilunasi di Kantor Pegadaian Kota Payakumbuh, 2019 .....	472
	<i>The Number of Guarantee and Loan that were Paid off at Pawnshop Service Office in Payakumbuh Branch, 2019.....</i>	472
11.17	Banyaknya Barang Jaminan dan Pinjaman yang Dilelang di Kantor Pegadaian Kota Payakumbuh, 2019 .....	473
	<i>The Number of Guarantee and Loan that were Auctioned at Pawnshop Service Office in Payakumbuh Branch, 2019.....</i>	473
11.18	Banyaknya Barang Jaminan dan Pinjaman di Kantor Pegadaian Kota Payakumbuh, 2019 .....	474
	<i>The Number of Guarantee and Loan at Pawnshop Service Office in Payakumbuh Branch, 2019.....</i>	474
<b>12.</b>	<b>PENGELURAN PENDUDUK DAN KONSUMSI MAKANAN/ POPULATION EXPENDITURE AND FOODS CONSUMTION .....</b>	<b>475</b>
12.1	Pengeluaran Rata-rata Perkapita Sebulan Menurut Kelompok Makanan di Kota Payakumbuh (rupiah), 2019.....	479
	<i>Average Expenditure Per Capita Per Month by Food Group in Payakumbuh Municipality (rupiahs), 2019.....</i>	479
12.2	Pengeluaran Rata-rata Perkapita Sebulan Menurut Kelompok Bukan Makanan di Kota Payakumbuh (rupiah), 2019 .....	480
	<i>Average Expenditure Per Capita Per Month by Non Food Group in Payakumbuh Municipality (rupiahs), 2019 .....</i>	480
12.3	Pengeluaran Rata-Rata Konsumsi Kalori (Kcal) per Kapita Sehari Menurut Kelompok Barang di Kota Payakumbuh, 2019.....	481
	<i>Average Expenditure Calorie Consumption (Kcal) per Capita per day According to Goods Group in Payakumbuh Munciality, 2019.....</i>	481
12.4	Pengeluaran Rata-Rata Konsumsi Protein (Gram) per Kapita per Sehari Menurut Kelompok Barang di Kota Payakumbuh, 2019 .....	482
	<i>Average Expenditure Consumption of Protein (Gram) per Capita per Day by Goods Group in Payakumbuh Municipality, 2019 .....</i>	482
12.5	Perkembangan Pengeluaran Perkapita untuk Makanan dan Bukan Makanan di Kota Payakumbuh 2015-2019.....	483
	<i>The Progress Expenditure for Food and Non Food in Payakumbuh 2015-2019.....</i>	483

<b>13</b>	<b>PERBANDINGAN ANTAR KABUPATEN/KOTA/REGENCY/ MUNICIPALITY COMPARISON .....</b>	<b>485</b>
13.1	Jumlah Penduduk Menurut Kabupaten/Kota di Provinsi Sumatera Barat (Ribu Jiwa), 2015 - 2019 ..... <i>Population by Regency/Municipality in Sumatera Barat Province (Thousand People), 2015 - 2019.....</i>	493 493
13.2	Laju Pertumbuhan PDRB Harga Konstan 2010 Menurut Lapangan Usaha per Kabupaten/ Kota di Provinsi Sumatera Barat (persen), 2015 - 2019 ..... <i>Growth Rate of Gross Regional Domestic Product at 2010 Constant Market Price by Regency/ Municipality in Sumatera Barat Province (percent), 2015 - 2019.....</i>	494 494
13.3	Jumlah Penduduk Miskin Menurut Kabupaten/ Kota di Provinsi Sumatera Barat (ribu), 2015 - 2019 ..... <i>Number of Poor People by Regency/ Municipality in Sumatera Barat Province (thousand), 2015 - 2019.....</i>	495 495
13.4	Tingkat Pengangguran Terbuka Menurut Kabupaten/ Kota di Provinsi Sumatera Barat (persen), 2015 - 2019 ..... <i>Open Unemployment Rate by Regency/ Municipality in Sumatera Barat Province (percent), 2015 - 2019.....</i>	496 496
13.5	Indeks Pembangunan Manusia (IPM) Menurut Kabupaten/ Kota di Provinsi Sumatera Barat, 2015 - 2019 ..... <i>Human Development Indeks (HDI) by Regency/ Municipality in Sumatera Barat Province, 2015 - 2019 .....</i>	497 497
13.6	Produk Domestik Regional Bruto Atas Dasar Harga Berlaku Menurut Kabupaten/Kota di Provinsi Sumatera Barat (Juta Rupiah), 2015-2019 ..... <i>Gross Regional Domestic Product at Current Market Prices by Regency/ Municipality in Sumatera Barat Province (Million Rupiah) , 2015-2019. ....</i>	498 498
13.7	Produk Domestik Regional Bruto Atas Dasar Harga Konstan 2010 Menurut Kabupaten/Kota di Provinsi Sumatera Barat (Juta Rupiah), 2015-2019 ..... <i>Gross Regional Domestic Product at 2010 Constant Market Prices by Regency/Municipality in Sumatera Barat Province (Million Rupiah) , 2015-2019.....</i>	499 499

13.8	Produk Domestik Regional Bruto Per Kapita Atas Dasar Harga Berlaku Menurut Kabupaten/Kota di Provinsi Sumatera Barat (Juta Rupiah/Jiwa), 2015-2019.....	500
	<i>Gross Regional Domestic Product Per Capita at Current Market Prices by Regency/Municipality in Sumatera Barat Province (Million Rupiah/Person) , 2015-2019 .....</i>	<i>500</i>
13.9	Produk Domestik Regional Bruto Per Kapita Atas Dasar Harga Konstan 2010 Menurut Kabupaten/Kota di Provinsi Sumatera Barat (Juta Rupiah/ Jiwa), 2015-2019.....	501
	<i>Gross Regional Domestic Product Per Capita at 2010 Constant Market Prices by Regency/Municipality in Sumatera Barat Province (Million Rupiah/Person) , 2015-2019 .....</i>	<i>501</i>
13.10	Jumlah dan Persentase Penduduk Miskin, Garis Kemiskinan, Indeks Kedalaman Kemiskinan (P1) dan Indeks Keparahan Kemiskinan (P2) Menurut Kabupaten/Kota di Provinsi Sumatera Barat, 2018-2019	502
	<i>Total and Percentage Poor People, Poverty Line, Poverty Gap Index and Poverty Severity Index by Regency/Municipality in Sumatera Barat Province, 2018-2019 .....</i>	<i>502</i>
13.11	Angka Harapan Hidup (AHH) Menurut Kabupaten/ Kota di Provinsi Sumatera Barat (persen), 2015 - 2019 .....	504
	<i>Live Hoping Number by Regency/ Municipality in Sumatera Barat Province (percent), 2015 - 2019.....</i>	<i>504</i>
13.12	Angka Harapan Lama Sekolah (AHLS) Menurut Kabupaten/ Kota di Provinsi Sumatera Barat (persen), 2015 - 2019.....	505
	<i>Expected Years of Schooling by Regency/ Municipality in Sumatera Barat Province (percent), 2015 - 2019.....</i>	<i>505</i>
13.13	Rata-rata Lama Sekolah Menurut Kabupaten/ Kota di Provinsi Sumatera Barat (tahun), 2015 - 2019.....	506
	<i>Mean Years of Schooling by Regency/ Municipality in Sumatera Barat Province (year), 2015 - 2019.....</i>	<i>506</i>
13.14	Pengeluaran Perkapita di Sesuaikan Penduduk Menurut Kabupaten/ Kota di Provinsi Sumatera Barat (tahun), 2015 - 2019.....	507
	<i>Adjusdted Expenditure Per Capita by Regency/ Municipality in Sumatera Barat Province (year), 2015 - 2019.....</i>	<i>507</i>

13.15	Distribusi Persentase Terhadap Total PDRB Seluruh Kabupaten/Kota Atas Dasar Harga Berlaku Provinsi Sumatera Barat, 2015-2019.....	508
	<i>Percentage Distribution of Total Gross Regional Domestic Regency/ Municipality At 2010 Constant Market Prices of Sumatera Barat Province, 2015-2019 .....</i>	<i>508</i>
13.16	Rata-rata Pengeluaran per Kapita Sebulan Makanan dan Bukan Makanan Menurut Kabupaten/Kota di Provinsi Sumatera Barat (Rupiah/Orang/Bulan), 2019 .....	509
	<i>Monthly Average of Food and Non-Food Expenditure per Capita by Regency/ Municipality in Sumatera Barat Province (Rupiah/Person/Year), 2019</i>	<i>509</i>
13.17	Angka Partisipasi Murni (APM) dan Angka Partisipasi Kasar (APK) per Kabupaten/Kota di Sumatera Barat (persentase), 2019.....	510
	<i>Pure Participation Rate (APM) and Gross Enrollment Rate (APK) by Regency/ Municipality in Sumatera Barat Province (percentage), 2019.....</i>	<i>510</i>
13.18	Angka Partisipasi Sekolah (APS) per Kabupaten/Kota di Sumatera Barat (persentase), 2019 .....	511
	<i>School Participation Rate (APS) by Regency / Municipality in Sumatera Barat Province (percentage),2019 .....</i>	<i>511</i>







## PENJELASAN UMUM/EXPLANATORY NOTES

Tanda-tanda, satuan-satuan, dan lain-lainnya yang digunakan dalam publikasi ini adalah sebagai berikut:

*Symbols, measurement units, and acronyms which are used in this publication, are as follows:*

### 1. TANDA-TANDA/SYMBOLS

Data tidak tersedia/Data not available .....	: ...
Tidak ada atau nol /Null or zero .....	: -
Data dapat diabaikan/Data negligible .....	: 0
Tanda decimal/Decimal point .....	: ,
Data tidak dapat ditampilkan/Not applicable .....	: NA
Angka estimasi/Estimated figures .....	: e
Angka diperbaiki/Revised figures .....	: r
Angka sementara/Preliminary figures .....	: x
Angka sangat sementara/Very preliminary figures .....	: xx
Angka sangat sangat sementara/Very very preliminary figures .....	: xxx

### 2. SATUAN/UNITS

barel/barrel .....	: 158,99 liter/litres = 1/6,2898 m <sup>3</sup>
hektar (ha)/hectare (ha) .....	: 10 000 m <sup>2</sup>
kilometer (km)/kilometres (km) .....	: 1 000 meter/meters (m)
knot/knot .....	: 1,8523 km/jam (km/hour)
kuintal/quintal .....	: 100 kg
KWh .....	: 1 000 Watt hour
MWh .....	: 1 000 KWh
liter (untuk beras)/litre (for rice) .....	: 0,80 kg
MMSCF .....	: 1/35,3 m <sup>3</sup>
metrik ton (m.ton)/metric ton (m. ton) .....	: 0,98421 long ton = 1 000 kg
ons/ounce .....	: 28,31 gram/grams
ton .....	: 1 000 kg

Satuan lain: buah, dus, butir, helai/lembar, kaleng, batang, pulsa, ton kilometer (ton-km), jam, menit, persen (%).

*Other units: unit, pack, pieces, sheet, tin, pulse, ton-kilometres(ton-km), hour, minute, percent (%).*

Perbedaan angka di belakang koma disebabkan oleh pembulatan angka.

*The difference in decimal numbers is caused by rounding.*



## DAFTAR SINGKATAN/ LIST OF ABBREVIATIONS

SI	: Stasiun Iklim
SIMPK	: Stasiun Meteorologi Pertanian Khusus
t.t	: Tempat tidur
BCG	: Bacillus Calmette Guerin
DPT	: Difteri, Pertusis, Tetanus
TT	: Tetanus Toxoid
IOT	: Industri Obat Tradisional/ <i>Traditional Medicine Industry</i>
IKOT	: Industri Kecil Obat Tradisional/ <i>Traditional Medicine Small</i>
Alkes	: Alat kesehatan/ <i>Health Kits</i>
PKRT	: Perbekalan Kesehatan Rumah tangga/ <i>Household Health Logistics</i>
Kompl	: Komplemen/ <i>Complement</i>
IRTP	: Industri Pangan Produksi Rumah Tangga/ <i>Foods Home Industry</i>
PBF	: Pedagang Besar Farmasi/ <i>Pharmacy Whole-seller</i>
GFK	: Gudang Farmasi Kab/Kota/Regency/ <i>Municipality Pharmacy Warehouse</i>
RB	: Rumah Bersalin/ <i>Delivery House</i>
Pustu	: Puskesmas pembantu/ <i>Auxiliary Public Health Center</i>
BP	: Balai Pengobatan/ <i>Polyclinic</i>
TPS	: Tempat Pembuangan Sementara / <i>landfill</i>
Jamkesmas	: Jaminan kesehatan masyarakat miskin/ <i>Poor public health insurance</i>
PJKMU	: Program Jaminan Kesehatan Masyarakat Umum
SIUP	: Surat Ijin Usaha Perdagangan/ <i>Trading Permission Letter</i>
TDP	: Tanda Daftar Perusahaan/ <i>Company Registration Identity</i>
API	: Angka Pengenal Importir/ <i>Importer's Identity Number</i>



# BAB I

## GEOGRAFI DAN IKLIM GEOGRAPHY AND CLIMATE

### LUAS WILAYAH KOTA PAYAKUMBUH

*Total Area of Payakumbuh*

80,43 km<sup>2</sup>



### Lokasi

*Location*

00 10' -00 17' LS

100 35' -100 45' BT



Ketinggian dari permukaan air laut

514 m





**PENJELASAN TEKNIS**

1. Secara astronomis, Kota Payakumbuh terletak antara  $00^{\circ} 10'$  -  $00^{\circ} 17'$  Lintang Selatan dan antara  $100^{\circ} 35'$ – $100^{\circ} 45'$  Bujur Timur.
2. Berdasarkan posisi geografisnya, Kota Payakumbuh memiliki batas-batas seluruhnya dengan Kabupaten Lima Puluh Kota.
3. Kota Payakumbuh terdiri dari 5 Kecamatan :
  - Kecamatan Payakumbuh Barat
  - Kecamatan Payakumbuh Selatan
  - Kecamatan Payakumbuh Timur
  - Kecamatan Payakumbuh Utara
  - Kecamatan Lamposi Tigo Nagori.

**TECHNICAL NOTES**

1. *Astronomically, Payakumbuh Municipality is located between  $00^{\circ} 10'$  -  $00^{\circ} 17'$  South latitude, and between  $100^{\circ} 35'$ – $100^{\circ} 45'$  East longitude.*
2. *In terms of geographic position, Payakumbuh Municipality has boundaries with Lima Puluh Kota Regency.*
3. *Payakumbuh municipality has 5 Sub Districts:*
  - *Payakumbuh Barat Sub District*
  - *Payakumbuh Selatan Sub District*
  - *Payakumbuh Timur Sub District*
  - *Payakumbuh Utara Sub District*
  - *Lamposi Tigo Nagori Sub District*





## 1.1 KEADAAN GEOGRAFI GEOGRAPHY CONDITION

**Tabel** 1.1.1 **Luas Daerah dan Ibukota Kecamatan Di Kota Payakumbuh Menurut Kecamatan, 2019**  
**Table** 1.1.1 **Total Area and Capital of Subdistrict at Payakumbuh Municipality by Subdistrict, 2019**

Kecamatan Subdistrict	Ibukota Capital	Luas Area (Km <sup>2</sup> /sq.km)	Persentase Terhadap Luas Wilayah Percentage to Area
(1)	(2)	(3)	(4)
1. Payakumbuh Barat	Tanjung Pauah	19,06	23,71
2. Payakumbuh Selatan	Sawah Padang Aua Kuniang	14,68	18,25
3. Payakumbuh Timur	Tiakar	22,73	28,26
4. Payakumbuh Utara	Tigo Koto Diate	14,53	18,06
5. Lamposi Tigo Nagari	Sungai Durian	9,43	11,72
<b>Kota Payakumbuh</b>	<b>Kapalo Koto Dibalai</b>	<b>80,43</b>	<b>100,00</b>

Catatan/Note: <sup>1</sup> Berdasarkan Peraturan Menteri Dalam Negeri Nomor 137 Tahun 2017 tanggal 29 Desember 2017/Based on Minister of Home Affairs Regulation Number 137/2017, December 29, 2017

<sup>2</sup> Berdasarkan informasi Kementerian Dalam Negeri Tahun 2018/Based on information from Ministry of Home Affairs, 2018

Sumber/Source: Pemerintah Kota Payakumbuh/Government of Payakumbuh Municipality

**Tabel**  
**Table** 1.1.2**Tinggi Wilayah dan Jarak Ibukota Di Kota Payakumbuh Menurut Kecamatan, 2019**  
**Total Area and Distance to the Capital at Payakumbuh Municipality by Subdistrict, 2019**

Kecamatan Subdistrict	Tinggi Wilayah (mdpl) Altitude (m a.s.l)	Jarak ke Ibukota (Km) Distance to the Capital (Km)
(1)	(6)	(7)
1. Payakumbuh Barat	517,50	3,20
2. Payakumbuh Selatan	522,50	3,20
3. Payakumbuh Timur	505,00	2,30
4. Payakumbuh Utara	507,50	4,70
5. Lamposi Tigo Nagari	505,00	5,10
<b>Kota Payakumbuh</b>	<b>514,00</b>	<b>0,00</b>

Catatan/Note: <sup>1</sup> Berdasarkan Peraturan Menteri Dalam Negeri Nomor 137 Tahun 2017 tanggal 29 Desember 2017/*Based on Minister of Home Affairs Regulation Number 137/2017, December 29, 2017*

<sup>2</sup> Berdasarkan informasi Kementerian Dalam Negeri Tahun 2018/*Based on information from Ministry of Home Affairs, 2018*

Sumber/Source: Dinas Perhubungan Kota Payakumbuh/*Transportation Department of Payakumbuh Municipality*

**Tabel**  
**Table** 1.1.3

**Nama, Luas dan Kode Pos Kelurahan di Kecamatan  
Payakumbuh Barat, 2019**  
*Name, Area, and Zip Code of Village in Payakumbuh Barat  
Sub District, 2019*

<b>Kode/ Code</b>	<b>Nama Kelurahan/ Name of Village</b>	<b>Berasal dari Nagari/ Origin of Nagari</b>	<b>Luas/ Area (Ha)</b>	<b>Kode Pos/ Zip Code</b>
(1)	(2)	(3)	(4)	(5)
010	Pakan Sinayan	Koto Nan IV	143,72	26226
011	Kubu Gadang	Koto Nan IV	191,50	26224
012	Bulakan Balai Kandi	Koto Nan IV	104,52	26225
013	Tanjung Pauh	Koto Nan IV	135,88	26229
014	Ibuah	Koto Nan IV	57,49	26229
015	Labuah Basilang	Koto Nan IV	53,38	26229
018	Parak Batuang	Koto Nan IV	43,30	26222
019	Parik Rantang	Koto Nan IV	28,37	26222
025	Payolansek	Koto Nan IV	223,98	26225
029	Subarang Batuang	Koto Nan IV	39,94	26223
030	Koto Tengah	Koto Nan IV	120,58	26224
031	Talang	Koto Nan IV	271,39	26225
032	Nunang Daya Bangun	Koto Nan IV	36,58	26221
033	Padang Tinggi Piliang	Koto Nan IV	125,43	26224
034	Padangtongah Balainanduo	Koto Nan IV	79,88	26224
035	Tanjuanggodang Sungaipinago	Koto Nan IV	85,11	26225
036	Padangdatar Tanahmati	Koto Nan IV	165,38	26223
<b>Jumlah/Total</b>			<b>1 906,43</b>	

Catatan/Note:

Sumber/Source: Dinas Pekerjaan Umum dan Penataan Ruang Kota Payakumbuh/*Public Work and Spatial Planning Agency of Payakumbuh Municipality Municipality*

**Tabel** 1.1.4 **Nama, Luas dan Kode Pos Kelurahan di Kecamatan Payakumbuh Selatan, 2019**  
**Name, Area, and Zip Code of Village in Payakumbuh Selatan Sub District, 2019**

Kode/ Code	Nama Kelurahan/ Name of Village	Berasal dari Nagari/ Origin of Nagari	Luas/ Area (Ha)	Kode Pos/ Zip Code
(1)	(2)	(3)	(4)	(5)
001	Balai Panjang	Limbukan	293,41	26226
002	Limbukan	Limbukan	218,75	26227
004	Padang Karambia	Limbukan	199,34	26227
010	Koto Tuo Limo Kampuang	Aua Kuniang	273,81	26226
011	Kapalo Koto Ampangan	Aua Kuniang	210,91	26228
012	Sawahpadang Aua Kuniang	Aua Kuniang	272,14	26228
<b>Jumlah/Total</b>			<b>1 468,36</b>	

Catatan/Note:

Sumber/Source: Dinas Pekerjaan Umum dan Penataan Ruang Kota Payakumbuh/Public Work and Spatial Planning Agency of Payakumbuh Municipality Municipality

**Tabel**  
**Table** 1.1.5**Nama, Luas dan Kode Pos Kelurahan di Kecamatan  
Payakumbuh Timur, 2019**  
**Name, Area, and Zip Code of Village in Payakumbuh Timur  
Sub District, 2019**

Kode/ Code	Nama Kelurahan/ Name of Village	Berasal dari Nagari/ Origin of Nagari	Luas/ Area (Ha)	Kode Pos/ Zip Code
(1)	(2)	(3)	(4)	(5)
005	Pdg Tengah Payobada	Air Tabit	141,11	26234
006	Balai Jaring	Air Tabit	157,53	26235
012	Payobasung	Air Tabit	427,05	26231
013	Koto Panjang	Payobasung	460,28	26237
014	Koto Baru	Payobasung	183,29	26237
015	Padang Alai Bodi	Air Tabit	399,43	26236
016	Padang Tiakar	Air Tabit	151,56	26232
017	Sicincin	Air Tabit	131,40	26223
018	Tiakar	Tiakar	221,37	26231
<b>Jumlah/Total</b>			<b>2 273,02</b>	

Catatan/Note:

Sumber/Source: Dinas Pekerjaan Umum dan Penataan Ruang Kota Payakumbuh/Public Work and Spatial Planning Agency of Payakumbuh Municipality Municipality

**Tabel** 1.1.6 **Nama, Luas dan Kode Pos Kelurahan di Kecamatan Payakumbuh Utara, 2019**  
**Name, Area, and Zip Code of Village in Payakumbuh Utara Sub District, 2019**

Kode/ Code	Nama Kelurahan/ Name of Village	Berasal dari Nagari/ Origin of Nagari	Luas/ Area (Ha)	Kode Pos/ Zip Code
(1)	(2)	(3)	(4)	(5)
005	Napar	Koto Nan Gadang	11,62	26218
029	Ompang Tanah Sirah	Koto Nan Gadang	367,70	26216
030	Taratak Padang Kumpuang	Koto Nan Gadang	233,31	26217
031	Tigo Koto Dibebaruah	Koto Nan Gadang	184,03	26215
032	Tigo Koto Diate	Koto Nan Gadang	231,45	26218
033	Kapalo Koto Dibalai	Koto Nan Gadang	61,59	26212
034	Kotokociak Kubu Tapakrajo	Koto Nan Gadang	110,50	26213
035	Balai Tongah Koto	Koto Nan Gadang	67,57	26123
036	Ikua Koto Dibalai	Koto Nan Gadang	185,01	26214
<b>Jumlah/Total</b>			<b>1 452,78</b>	

Catatan/Note:

Sumber/Source: Dinas Pekerjaan Umum dan Penataan Ruang Kota Payakumbuh/Public Work and Spatial Planning Agency of Payakumbuh Municipality Municipality

**Tabel**  
**Table** 1.1.7**Nama, Luas dan Kode Pos Kelurahan di Kecamatan Payakumbuh Utara, 2019**  
**Name, Area, and Zip Code of Village in Payakumbuh Utara Sub District, 2019**

Kode/ Code	Nama Kelurahan/ Name of Village	Berasal dari Nagari/ Origin of Nagari	Luas/ Area (Ha)	Kode Pos/ Zip Code
(1)	(2)	(3)	(4)	(5)
005	Napar	Koto Nan Gadang	11,62	26218
029	Ompang Tanah Sirah	Koto Nan Gadang	367,70	26216
030	Taratak Padang Kampuang	Koto Nan Gadang	233,31	26217
031	Tigo Koto Dibebaruah	Koto Nan Gadang	184,03	26215
032	Tigo Koto Diate	Koto Nan Gadang	231,45	26218
033	Kapalo Koto Dibalai	Koto Nan Gadang	61,59	26212
034	Kotokociak Kubu Tapakrajo	Koto Nan Gadang	110,50	26213
035	Balai Tengah Koto	Koto Nan Gadang	67,57	26123
036	Ikua Koto Dibalai	Koto Nan Gadang	185,01	26214
<b>Jumlah/Total</b>			<b>1 452,78</b>	

Catatan/Note:

Sumber/Source: Dinas Pekerjaan Umum dan Penataan Ruang Kota Payakumbuh/*Public Work and Spatial Planning Agency of Payakumbuh Municipality Municipality*

**Tabel**  
**Table** 1.1.8**Nama, Luas dan Kode Pos Kelurahan di Kecamatan  
Lamposi Tigo Nagari, 2019**  
*Name, Area, and Zip Code of Village in Lamposi Tigo Nagari  
Sub District, 2019*

Kode/ Code	Nama Kelurahan/ Name of Village	Berasal dari Nagari/ Origin of Nagari	Luas/ Area (Ha)	Kode Pos/ Zip Code
(1)	(2)	(3)	(4)	(5)
001	Koto Panjang Padang	Koto Nan Gadang	112,10	26219
002	Koto Panjang Dalam	Koto Nan Gadang	121,24	26219
003	Parambahan	Lampasi	134,00	26219
004	Padang Sikabu	Lampasi	175,09	26219
005	Parit Muko Aie	Lampasi	202,11	26219
006	Sungai Durian	Lampasi	198,00	26219
<b>Jumlah/Total</b>			<b>942,54</b>	

Catatan/Note:

Sumber/Source: Dinas Pekerjaan Umum dan Penataan Ruang Kota Payakumbuh/*Public Work and Spatial Planning Agency of Payakumbuh Municipality Municipality*



**Tabel**  
**Table** 1.1.9**Nama Bukit yang ada di Kota Payakumbuh, 2019**  
**Hills in Payakumbuh Municipality, 2019**

Nama Bukit/ Name of Hill		Terletak di Kecamatan/ Sub District Location
(1)	(2)	(3)
1	Bukit Palano	Payakumbuh Barat
2	Bukit Tinjauan	Payakumbuh Barat
3	Bukit Sidoang	Payakumbuh Barat
4	Bukit Gadang	Payakumbuh Barat
5	Bukit Panjang	Payakumbuh Barat
6	Bukit Gato Sasahan	Payakumbuh Barat
7	Bukit Labiah	Payakumbuh Barat
8	Bukit Kubang Gajah	Payakumbuh Selatan
9	Bukit Gawung	Payakumbuh Barat
10	Bukit Panjamuran	Payakumbuh Barat
11	Bukit Jirek	Payakumbuh Selatan
12	Bukit Sigumpal	Payakumbuh Selatan
13	Bukit Colak	Payakumbuh Selatan
14	Bukit Air Hangat	Payakumbuh Selatan
15	Bukit Sitabur	Payakumbuh Timur
16	Bukit Panjang	Payakumbuh Timur
17	Bukit Sirawit Hilang	Payakumbuh Timur
18	Bukit Sigadang	Payakumbuh Timur

Catatan/Note:

Sumber/Source: Dinas Pekerjaan Umum dan Penataan Ruang Kota Payakumbuh/*Public Work and Spatial Planning Agency of Payakumbuh Municipality Municipality*

**Tabel** 1.1.10 **Luas Penggunaan Tanah Menurut Jenisnya di Kota Payakumbuh, 2019**  
**Table** 1.1.10 **Land Area by Kind of Usesin Payakumbuh Municipality at 2019**

	Jenis Lahan/ Kind of Land	Luas/ Area (Ha)	Persentase/ Persentase (%)
(1)	(2)	(4)	(5)
1	Luas Sawah/ Extensive Rice	2 749,00	34,18
2	Tanah untuk bangunan dan sekitarnya/ Land for Bulding and Surroundings	2 970,41	36,92
3	Kebun/ladang/ Garden/Shifting Cultivation	1 450,00	18,03
4	Kolam/tebat/Water Ponds	-	-
5	Ditanami pohon (hutan rakyat)/Forest	283,00	3,52
6	Pengembalaan / Padang rumput/ Grassland	4,00	0,05
7	Lainnya/Others	587,00	7,30
<b>Jumlah/Total</b>		<b>8 043,41</b>	<b>100,00</b>

Catatan/Note: ...

Sumber/Source: Dinas Pertanian Kota Payakumbuh/Agriculture Department of Payakumbuh Municipality

**Tabel**  
**Table** 1.1.11

**Luas Penggunaan Tanah Menurut Jenisnya di Kota  
Payakumbuh, 2019**  
*Land Area by Kind of Usesin Payakumbuh Municipality at  
2019*

Kecamatan Subdistrict	Sawah/ Wet land	Lahan Pertanian Bukan sawah/ Not Rice Field	Jumlah/ Total
(1)	(2)	(3)	(4)
1. Payakumbuh Barat	527	577	1 104
2. Payakumbuh Timur	663	772	936
3. Payakumbuh Utara	745	191	936
4. Payakumbuh Selatan	378	491	1 435
5. Lamposi Tigo Nagori	436	293	729
<b>Jumlah/Total 2019</b>	<b>2 749</b>	<b>2 324</b>	<b>5 140</b>
2018	2 749	2 324	5 140
2017	2 751	2 358	5 109
2016	2 751	2 358	5 109
2015	2 751	2 390	5 141

Catatan/Note: ...

Sumber/Source: Dinas Pertanian Kota Payakumbuh/Agriculture Department of Payakumbuh Municipality

**Tabel** 1.1.12 **Nama Sungai dan Daerah yang Dilalui di Kota Payakumbuh, 2019**  
**Table** **Rivers Name's and Village Get Through in Payakumbuh Municipality, 2019**

Nama Sungai/ Rivers Name		Panjang/ Length (Km)	Lebar/ Width (m)	Kelurahan yang Dilalui/ Village
(1)	(2)	(3)	(4)	
1	Batang Agam	15,60	25,00	Balai Panjang Limbukan Tanjung Pauh Ibuh Daya Bangun Labuh Baru Ranah Pasir Taruko Balai Batimah Payobasung Koto Panjang
2	Batang Lampasi	11,60	20,00	Koto Panjang Sei Durian Payonibung Balai Betung Panyolinyam Tanjung Anau
3	Batang Sinamar	4,50	15,00	Talawi Balai Batuang
4	Batang Pulau	11,40	5,00	Payonibuang Payolinyam

Lanjutan Tabel/*Continued Table* 1.1.12

	<b>Nama Sungai/ Rivers Name</b>	<b>Panjang/ Length (Km)</b>	<b>Lebar / Width (m)</b>	<b>Kelurahan yang Dilalui/ Village</b>
	(1)	(2)	(3)	(4)
5	Sungai Talang	5,00	5,00	Sicincin Hilir
6	Batang Sikali	10,00	6,00	Balai Batimah
				Sawah padang
				Padang Karambia
				Padang Tiakar Mudik
				Padang Tiakar Hilir
				Balai Nan Tuo
				Balai Batimah
				Payobasung
7	Sungai Baih	5,00	6,00	Bodi
				Balai Jaring
				Padang Alai
				Payobasung
8	Tembok Jua	6,30	4,00	Tambago
				Panyolinyam

Catatan/Note:

Sumber/Source: Dinas Pekerjaan Umum dan Penataan Ruang Kota Payakumbuh/*Public Work and Spatial Planning Agency of Payakumbuh Municipality Municipality*

## 1.2 IKLIM CLIMATE

**Tabel** 1.2.1 **Jumlah Curah Hujan dan Hari Hujan Menurut Bulan di Kota Payakumbuh, 2019**  
*The Nurمبر of Rainfall and Rainy Days by month in Payakumbuh Municipality, 2019*

Bulan/ Month	Payakumbuh Selatan		Payakumbuh Barat	
	Curah Hujan Rainfalls	Hari Hujan Rainy Days	Curah Hujan Rainfalls	Hari Hujan Rainy Days
(1)	(2)	(3)	(4)	(5)
1. Januari/January	300	21	264	17
2. Pebruari/February	294	13	216	12
3. Maret/March	237	10	61	11
4. April/April	275	15	99	14
5. Mei/May	201	9	130	11
6. Juni/June	248	14	114	15
7. Juli/July	216	10	87	11
8. Agustus/August	97	3	57	4
9. September/September	152	10	153	7
10. Oktober/October	204	18	180	14
11. Nopember/November	243	13	154	12
12. Desember/December	580	24	323	20

Catatan/Note: ...

Sumber/Source: Badan Meteorologi, Klimatologi, dan Geofisika Padang Pariaman / Indonesian Agency for Meteorological, Climatological and Geophysics in Padang Pariaman

# BAB II

## Pemerintahan *Government*



**21**  
Laki-laki



DPRD Kota Payakumbuh  
2019-2024



**4**  
Perempuan

**Sebanyak**

**3076**

**PNS**

**Bekerja di Instansi Pemerintah**



**1005**  
Laki-laki



**2071**  
Perempuan





**PENJELASAN TEKNIS**

1. Anggota Dewan Perwakilan Rakyat Daerah (DPRD) dipilih melalui pemilihan umum (pemilu) dan dilantik dalam masa jabatan lima tahun.
2. Susunan pemerintahan Kota Payakumbuh periode 2017–2022 terdiri dari Walikota, Wakil Walikota, Instansi Vertikal, SKPD
3. Instansi Vertikal merupakan Instansi pemerintah yang masih dikendalikan langsung dari Kementerian atau Lembaga dari Pusat, seperti Pengadilan Negeri, Pengadilan Agama, Polres, Kodim, Kejaksaan, lembaga ini juga merupakan anggota dari Muspida Plus selain Walikota, wakil walikota dan Ketua DPRD. Selain itu ada beberapa instansi vertikal lain yang berhubungan langsung dengan Pemda Kota Payakumbuh seperti BPS, Kemenag, BPN, dan lain lain
4. SKPD merupakan satuan perangkat pemerintah daerah pelaksana fungsi eksekutif.

**TECHNICAL NOTES**

1. *Regional House of Representatives (DPRD) members are elected through a general election and appointed for a five-years membership.*
2. *The government structure of the Payakumbuh municipality period 2012–2017 consists of mayor, vice mayor, Vertical institution and Regional work Unit.*
3. *Vertical institution are controlled by ministry or up-line, they are District Court, Religion Court, District Police, District Army, District attorney. All of them are known as Muspida Plus combined to Mayor, vice Major and Chief of house representatif. Beside of that there are several other Vertical Institution who directly related to the Government of Payakumbuh Municipality, i.e BPS, Ministry of Religion, BPN, and others.*
4. *Regional work unit are the District executive*



## 2.1 WILAYAH ADMINISTRATIF ADMINISTRATIVE AREA

**Tabel** 2.1.1 **Jumlah Desa<sup>1</sup>/Kelurahan Di Kota Payakumbuh Menurut Kecamatan, 2015–2019**  
**Table** 2.1.1 **Number of Villages<sup>1</sup>/Kelurahan at Payakumbuh Municipality by Subdistrict, 2015–2019**

Kecamatan Subdistrict	2015	2016	2017	2018	2019
(1)	(2)	(3)	(4)	(5)	(6)
1. Payakumbuh Barat	20	18	18	17	17
2. Payakumbuh Selatan	7	6	6	6	6
3. Payakumbuh Timur	9	9	9	9	9
4. Payakumbuh Utara	20	9	9	9	9
5. Lamposi Tigo Nagari	6	6	6	6	6
<b>Kota Payakumbuh</b>	<b>62</b>	<b>48</b>	<b>48</b>	<b>47</b>	<b>47</b>

Catatan/Note: <sup>1</sup> Termasuk kelurahan dan Unit Permukiman Transmigrasi (UPT)/Include Transmigration Settlement Unit  
 Sumber/Source: Peraturan Kepala Badan Pusat Statistik Nomor 29 Tahun 2018 Tanggal 15 Januari 2018 tentang Perubahan Atas Peraturan Kepala Badan Pusat Statistik Nomor 55 Tahun 2017 tentang Kode dan Nama Wilayah Kerja Statistik Tahun 2017  
*Chief Statistician Regulation Number 29/2018, January 15 2018, as a revision of Chief Statistician Regulation Number 55 of 2017 on Code and Name of Regional Level of Data Collection.*

**Tabel** 2.1.2 **Pembagian Wilayah Administrasi Menurut Kecamatan di Kota Payakumbuh, 2019**  
**Table** 2.1.2 **Administration Area by Sub District in Payakumbuh Municipality, 2019**

<b>Kode/ Code</b>	<b>Kecamatan/Sub district</b>	<b>Kelurahan/ Village</b>	<b>Rukun Warga (RW)/ Hamlet</b>	<b>Rukun Tetangga (RT)/ Neighborhood</b>
<b>(1)</b>	<b>(2)</b>	<b>(3)</b>	<b>(4)</b>	<b>(5)</b>
010	Payakumbuh Barat	17	58	168
020	Payakumbuh Timur	9	33	91
030	Payakumbuh Utara	9	35	122
011	Payakumbuh Selatan	6	16	50
031	Lamposi Tigo Nagari	6	14	50
	<b>Jumlah/Total</b>	<b>47</b>	<b>156</b>	<b>481</b>
	<b>2018</b>	<b>47</b>	<b>156</b>	<b>481</b>
	<b>2017</b>	<b>48</b>	<b>172</b>	<b>479</b>
	<b>2016</b>	<b>48</b>	<b>172</b>	<b>479</b>
	<b>2015</b>	<b>62</b>	<b>172</b>	<b>479</b>

Catatan/Note:

Sumber/Source: Setdako Payakumbuh/ Local Government of Payakumbuh Municipality

## 2.2 SUMBER DAYA MANUSIA HUMAN RESOURCES

**Tabel** 2.2.1 **Jumlah Pegawai Negeri Sipil Menurut Jabatan dan Jenis Kelamin di Kota Payakumbuh, Desember 2018 dan Desember 2019**  
*Number of Civil Servants by Occupation and Sex at Payakumbuh Municipality, Desember 2018 dan Desember 2019*

Kecamatan <i>Subdistrict</i>	Laki-laki <i>Male</i>	2018	
		Perempuan <i>Female</i>	Jumlah <i>Total</i>
(1)	(2)	(3)	(4)
Fungsional Tertentu <i>Specific Functional</i>	258	1 294	1 552
Fungsional Umum <i>Staf General Functional</i>	382	408	790
Struktural/ <i>Structural</i>	376	339	715
Eselon V/5th Echelon	-	-	-
Eselon IV/4th Echelon	275	295	570
Eselon III/3rd Echelon	76	39	115
Eselon II/2nd Echelon	25	5	30
Eselon I/1st Echelon	-	-	-
<b>Jumlah/<i>Total</i></b>	<b>1 016</b>	<b>2 041</b>	<b>3 057</b>

Lanjutan Tabel/*Continued Table 2.2.1*

Kecamatan <i>Subdistrict</i>	2019		Jumlah <i>Total</i>
	Laki-laki <i>Male</i>	Perempuan <i>Female</i>	
(1)	(5)	(6)	(7)
Fungsional Tertentu <i>Specific Functional</i>	258	1 293	1 551
Fungsional Umum <i>Staf General Functional</i>	368	443	811
Struktural/ <i>Structural</i>	379	335	714
Eselon V/5th Echelon	-	-	-
Eselon IV/4th Echelon	274	295	569
Eselon III/3rd Echelon	79	36	115
Eselon II/2nd Echelon	26	4	30
Eselon I/1st Echelon	-	-	-
<b>Jumlah/<i>Total</i></b>	<b>1 005</b>	<b>2 071</b>	<b>3 076</b>

Sumber/*Source* : BKPSDM Kota Payakumbuh/*BKPSDM Payakumbuh Municipality*

**Tabel**  
**Table** 2.2.2

**Jumlah Pegawai Negeri Sipil Menurut Tingkat Pendidikan dan Jenis Kelamin di Kota Payakumbuh Desember 2018 dan Desember 2019**  
**Number of Civil Servants by Educational Level and Sex in Payakumbuh Municipality December 2018 and December 2019**

Tingkat Pendidikan <i>Educational Level</i>	2018		Jumlah <i>Total</i>
	Laki-laki <i>Male</i>	Perempuan <i>Female</i>	
(1)	(2)	(3)	(4)
Sampai dengan SD <i>Up to Primary School</i>	14	2	16
SMP/Sederajat <i>General Vocational Junior High School</i>	31	3	34
SMA/Sederajat <i>General/Vocational Senior High School</i>	254	216	470
Diploma I, II/Akta I, II <i>Diploma I, II/Akta I, II</i>	14	95	109
Diploma III/Akta III/Sarjana Muda <i>Diploma III/Akta III/Bachelor</i>	89	453	542
Diploma IV/ <i>Diploma IV</i>	40	49	89
Tingkat Sarjana/ <i>Scholar</i>	477	1 129	1 606
Pasca Sarjana/Doktor/Ph.D <i>University Graduates</i>	97	94	191
<b>Jumlah/Total</b>	<b>1 016</b>	<b>2 041</b>	<b>3 057</b>

Lanjutan Tabel/Continued Table 2.2.2

Tingkat Pendidikan <i>Educational Level</i>	2019		
	Laki-laki <i>Male</i>	Perempuan <i>Female</i>	Jumlah <i>Total</i>
(1)	(2)	(3)	(4)
Sampai dengan SD <i>Up to Primary School</i>	14	2	16
SMP/Sederajat <i>General Vocational Junior High School</i>	22	1	23
SMA/Sederajat <i>General/Vocational Senior High School</i>	236	196	432
Diploma I, II/Akta I, II <i>Diploma I, II/Akta I, II</i>	9	48	57
Diploma III/Akta III/Sarjana Muda <i>Diploma III/Akta III/Bachelor</i>	94	446	540
Diploma IV/Diploma IV	43	55	98
Tingkat Sarjana/ <i>Scholar</i>	484	1 231	1 715
Pasca Sarjana/Doktor/Ph.D <i>University Graduates</i>	103	92	195
<b>Jumlah/Total</b>	<b>1 005</b>	<b>2 071</b>	<b>3 076</b>

Sumber/Source : BKPSDM Kota Payakumbuh/BKPSDM Payakumbuh Municipality



**Tabel**  
**Table** 2.2.3

**Jumlah Pegawai Negeri Sipil Menurut Tingkat Kepangkatan dan Jenis Kelamin di Kota Payakumbuh Desember 2018 dan Desember 2019**  
*Number of Civil Servants by Hierarchy and Sex at Payakumbuh Municipality, December 2018 and December 2019*

Pangkat/Golongan/Ruang <i>Hierarchy</i>	2018		Jumlah <i>Total</i>
	Laki-laki <i>Male</i>	Perempuan <i>Female</i>	
(1)	(2)	(3)	(4)
1. I/A (Juru Muda)	-	-	-
2. I/B (Juru Muda Tingkat I)	4	-	4
3. I/C (Juru)	15	3	18
4. I/D (Juru Tingkat I)	7	1	8
<b>Golongan I/Range I</b>	26	4	30
5. II/A (Pengatur Muda)	34	5	39
6. II/B (Pengatur Muda Tingkat I)	55	35	90
7. II/C (Pengatur)	100	137	237
8. II/D (Pengatur Tingkat I)	50	88	138
<b>Golongan II/Range II</b>	239	265	504
9. III/A (Penata Muda)	102	275	377
10. III/B (Penata Muda Tingkat I)	143	435	578
11. III/C (Penata)	152	289	441
12. III/D (Penata Tingkat I)	145	288	433
<b>Golongan III/Range III</b>	542	1 287	1 829
13. IV/A (Pembina)	141	432	573
14. IV/B (Pembina Tingkat I)	43	45	88
15. IV/C (Pembina Utama Muda)	25	5	30
16. IV/D (Pembina Utama Madya)	-	2	2
17. IV/E (Pembina Utama)	-	1	1
<b>Golongan IV/Range IV</b>	209	485	694
<b>Jumlah/Total</b>	<b>1 016</b>	<b>2 041</b>	<b>3 057</b>

Lanjutan Tabel/Continued Table 2.2.3

Pangkat/Golongan/Ruang Hierarchy	2019		
	Laki-laki Male	Perempuan Female	Jumlah Total
(1)	(5)	(6)	(7)
1. I/A (Juru Muda)	1	-	1
2. I/B (Juru Muda Tingkat I)	3	-	3
3. I/C (Juru)	11	1	12
4. I/D (Juru Tingkat I)	12	2	14
<b>Golongan I/Range I</b>	<b>27</b>	<b>3</b>	<b>30</b>
5. II/A (Pengatur Muda)	26	6	32
6. II/B (Pengatur Muda Tingkat I)	55	38	93
7. II/C (Pengatur)	72	120	192
8. II/D (Pengatur Tingkat I)	65	101	166
<b>Golongan II/Range II</b>	<b>218</b>	<b>265</b>	<b>483</b>
9. III/A (Penata Muda)	100	232	332
10. III/B (Penata Muda Tingkat I)	133	466	599
11. III/C (Penata)	169	339	508
12. III/D (Penata Tingkat I)	153	311	464
<b>Golongan III/Range III</b>	<b>555</b>	<b>1 348</b>	<b>1903</b>
13. IV/A (Pembina)	134	381	515
14. IV/B (Pembina Tingkat I)	46	63	109
15. IV/C (Pembina Utama Muda)	24	8	32
16. IV/D (Pembina Utama Madya)	1	2	3
17. IV/E (Pembina Utama)	-	1	1
<b>Golongan IV/Range IV</b>	<b>205</b>	<b>455</b>	<b>660</b>
<b>Jumlah/Total</b>	<b>1 005</b>	<b>2 071</b>	<b>3 076</b>

Sumber/Source : BPPSDM Kota Payakumbuh/BKPSDM Payakumbuh Municipality

**Tabel**  
**Table** 2.2.4

**Jumlah PNS yang Telah Mengikuti Diklat Struktural Menurut Jenisnya di Lingkungan Pemda Kota Payakumbuh, 2019**  
*The Composition of Local Government Employee by Groups in Payakumbuh Municipality, 2019*

Dinas/Instansi Pemerintahan <i>Institution/Office</i>	"Jenis Pendidikan/ <i>Kind of Education</i> "			
	"Adum/ PIM IV"	Adumia	"Spama/ PIM III"	"Spamen/ PIM II"
(1)	(2)	(3)	(4)	(5)
A. 1. Sekretariat daerah	-	-	4	4
- Bagian Pemerintahan	3	-	1	-
- Bagian Kesra	2	-	1	-
- Bagian Hukum	2	-	1	-
- Bagian Perencanaan dan Penganggaran	-	-	1	-
- Bagian Perekonomian	2	-	2	-
- Bagian Administrasi Pembangunan	3	-	1	-
- Bagian Protokoler dan Dokumentasi	-	-	1	-
- Bagian Umum	2	-	1	-
- Bagian Organisasi	2	-	1	-
2. Sekretariat DPRD	6	-	3	-
B. Dinas-Dinas				
1. Dinas Pendidikan	8	-	1	-
Sanggar Kegiatan Belajar	-	-	-	-
TK	-	-	-	-
SD	1	-	-	-
SLTP	-	-	-	-
2. Dinas Kesehatan	8	-	-	-
RSUD dr Adnaan WD	8	-	2	1
UPTD Intalasi Farmasi	1	-	-	-

Lanjutan Tabel/Continued Table 2.2.4

Dinas/Instansi Pemerintahan <i>Institution/Office</i>	"Jenis Pendidikan/ <i>Kind of Education</i> "			
	"Adum/ PIM IV"	Adumia	"Spama/ PIM III"	"Spamen/ PIM II"
(1)	(2)	(3)	(4)	(5)
Puskesmas Air Tabit	1	-	-	-
Puskesmas Ibhuh	-	-	-	-
Puskesmas Lampasi	-	-	-	-
Puskesmas Padang Karambia	1	-	-	-
Puskesmas Parit Rantang	-	-	-	-
Puskesmas Payolansek	1	-	-	-
Puskesmas Tarok	2	-	-	-
Puskesmas Tiakar	-	-	-	-
3 Dinas Pekerjaan Umum dan Penataan Ruang	13	-	2	-
UPTD Alat Berat	-	-	-	-
UPTD Laboratorium Kontruksi	1	-	-	-
4. Dinas Perumahan Rakyat dan Kawasan Pemukiman	5	-	1	-
5. Dinas Sosial	7	-	1	-
6. Dinas Tenaga Kerja dan Perindustrian	6	-	1	-
UPTD Pusat Pelayanan dan Pengembangan Rendang	1	-	-	-
7. Dinas P3A dan P2, Keluarga Berencana	7	-	3	1
8. Dinas Ketahanan Pangan	3	-	5	-
9. Dinas Lingkungan Hidup	6	-	3	-
UPTD Laboratorium Lingkungan Hidup	-	-	-	-
10. Dinas Kependudukan dan Pencatatan Sipil	5	-	3	-
11. Dinas Perhubungan	7	-	2	1
UPTD Pengujian Kendaraan Bermotor	1	-	-	-

Lanjutan Tabel/*Continued Table 2.2.4*

Dinas/Instansi Pemerintahan <i>Institution/Office</i>	"Jenis Pendidikan/ <i>Kind of Education</i> "			
	"Adum/ PIM IV"	Adumia	"Spama/ PIM III"	"Spamen/ PIM II"
(1)	(2)	(3)	(4)	(5)
UPTD Perparkiran	-	-	-	-
UPTD Terminal	-	-	-	-
12. Dinas Komunikasi dan Informatika	5	-	1	-
13. Dinas Koperasi dan UKM	6	-	3	-
UPTD Promosi Produk UMKM	1	-	-	-
14. Dinas Penanaman Modal dan PTSP	7	-	6	-
15. Dinas Pariwisata, Pemuda dan Olahraga	6	-	1	-
UPTD Pengelola Objek Wisata dan Usaha Wisata	-	-	-	-
16. Dinas Perpustakaan dan Kearsipan	2	-	3	-
17. Dinas Pertanian	14	-	6	-
UPTD Perbenihan dan Pakan Ikan	1	-	-	-
UPTD Pusat Kesehatan Hewan	-	-	-	-
UPTD RPH dan Pasar Ternak	-	-	-	-
UPTD Pembibitan dan Pakan Ternak	2	-	-	-
UPTD Perbenihan dan Pelayanan Jasa Alsintan	-	-	-	-
<b>C. Badan-badan</b>				
1. Inspektorat	7	-	12	-
2. Badan Perencanaan Pembangunan Daerah	11	-	3	1
3. Badan Keuangan Daerah	6	-	5	-
UPTD Fasilitasi Pembiayaan	-	-	-	-
UPTD Pajak Daerah	1	-	-	-
4. Badan Kepegawaian dan PSDM	11	-	5	-

Lanjutan Tabel/Continued Table 2.2.4

	Dinas/Instansi Pemerintahan <i>Institution/Office</i>	"Jenis Pendidikan/ <i>Kind of Education</i> "			
		"Adum/ PIM IV"	Adumia	"Spama/ PIM III"	"Spamen/ PIM II"
	(1)	(2)	(3)	(4)	(5)
5.	Badan Penanggulangan Bencana Daerah	7	-	4	1
6.	Satpol PP dan Pemadam Kebakaran	3	-	2	-
<b>D. Kantor-kantor</b>					
	Kantor Kesatuan Bangsa dan Politik	5	-	1	-
<b>E. Kecamatan</b>					
1.	Kecamatan Payakumbuh Barat	2	-	1	-
	Kelurahan	19	-	-	-
2.	Kecamatan Payakumbuh Utara	2	-	3	-
	Kelurahan	8	-	-	-
3.	Kecamatan Payakumbuh Timur	6	-	2	-
	Kelurahan	8	-	1	-
4.	Kecamatan Payakumbuh Selatan	4	-	-	-
	Kelurahan	10	-	2	-
5.	Kecamatan Lamposi Tigo Nagori	5	-	1	-
	Kelurahan	3	-	-	-
<b>F. BUMD / Lainnya</b>					
1	Sekretariat KPUD	1	-	1	-
2	Badan Narkotika Nasional Kota	-	-	-	-
<b>Jumlah/Total</b>		284	-	104	11
<b>2018</b>		293	-	117	10
<b>2017</b>		309	-	132	16
<b>2016</b>		301	2	125	12
<b>2015</b>		334	2	133	11

Sumber/Source : BPPSDM Kota Payakumbuh/BKPSDM Payakumbuh Municipality

**Tabel**  
**Table** 2.2.5

**Komposisi PNS di Lingkungan Pemerintah Daerah Kota Payakumbuh menurut Tingkat Golongan, 2019**  
*The Composition of Local Government Employee by Groups in Payakumbuh Municipality, 2019*

Dinas/Instansi Pemerintahan <i>Institution/Office</i>	Golongan/Groups			
	I	II	III	IV
(1)	(2)	(3)	(4)	(5)
A. 1. Sekretariat daerah	-	-	1	8
- Bagian Pemerintahan	-	-	6	2
- Bagian Kesra	-	1	5	1
- Bagian Hukum	-	2	1	4
- Bagian Perencanaan dan Penganggaran	-	1	9	1
- Bagian Perekonomian	-	2	2	2
- Bagian Administrasi Pembangunan	-	-	11	1
- Bagian Protokoler dan Dokumentasi	-	1	6	1
- Bagian Umum	2	4	5	1
- Bagian Organisasi	-	-	6	1
2. Sekretariat DPRD	-	10	11	4
B. Dinas-Dinas				
1. Dinas Pendidikan	1	20	35	24
Sanggar Kegiatan Belajar	-	2	4	3
TK	-	3	64	12
SD	1	35	388	216
SLTP	-	22	133	174
2. Dinas Kesehatan	1	11	44	6
RSUD dr Adnaan WD	1	63	231	44
UPTD Intalasi Farmasi	-	2	3	1
Puskesmas Air Tabit	-	11	19	1

Lanjutan Tabel/*Continued Table 2.2.5*

Dinas/Instansi Pemerintahan <i>Institution/Office</i>	Golongan/ <i>Groups</i>			
	I	II	III	IV
(1)	(2)	(3)	(4)	(5)
Puskesmas Ibul	-	13	29	2
Puskesmas Lampasi	-	16	25	1
Puskesmas Padang Karambia	-	7	21	-
Puskesmas Parit Rintang	-	13	16	1
Puskesmas Payolansék	-	10	19	5
Puskesmas Tarok	-	14	24	4
Puskesmas Tiakar	-	9	21	3
3 Dinas Pekerjaan Umum dan Penataan Ruang	1	18	42	5
UPTD Alat Berat	-	-	3	-
UPTD Laboratorium Kontruksi	-	-	2	-
4. Dinas Perumahan Rakyat dan Kawasan Pemukiman	-	2	14	3
5. Dinas Sosial	-	-	2	-
6. Dinas Tenaga Kerja dan Perindustrian	-	-	13	6
UPTD Pusat Pelayanan dan Pengembangan Rendang	-	5	15	3
7. Dinas P3A dan P2, Keluarga Berencana	2	3	17	4
8. Dinas Ketahanan Pangan	-	9	2	-
9. Dinas Lingkungan Hidup	-	-	18	3
UPTD Laboratorium Lingkungan Hidup	-	1	12	4
10. Dinas Kependudukan dan Pencatatan Sipil	-	14	3	-
11. Dinas Perhubungan	-	1	2	-
UPTD Pengujian Kendaraan Bermotor	-	-	2	-
UPTD Perparkiran				
UPTD Terminal				



Lanjutan Tabel/*Continued Table 2.2.5*

Dinas/Instansi Pemerintahan <i>Institution/Office</i>		Golongan/ <i>Groups</i>			
		I	II	III	IV
(1)		(2)	(3)	(4)	(5)
12.	Dinas Komunikasi dan Informatika	-	6	26	2
13.	Dinas Koperasi dan UKM	2	1	19	3
	UPTD Promosi Produk UMKM	-	14	2	-
14.	Dinas Penanaman Modal dan PTSP	1	-	16	7
15.	Dinas Pariwisata, Pemuda dan Olahraga	1	1	15	6
	UPTD Pengelola Objek Wisata dan Usaha Wisata	-	9	2	-
16.	Dinas Perpustakaan dan Kearsipan	-	-	13	4
17.	Dinas Pertanian	1	2	40	20
	UPTD Perbenihan dan Pakan Ikan	-	16	2	-
	UPTD Pusat Kesehatan Hewan	-	-	3	-
	UPTD RPH dan Pasar Ternak	1	-	2	-
	UPTD Pembibitan dan Pakan Ternak	-	-	3	-
	UPTD Perbenihan dan Pelayanan Jasa Alsintan	-	-	2	-
<b>C. Badan-badan</b>					
1.	Inspektorat	-	2	28	14
2.	Badan Perencanaan Pembangunan Daerah	1	2	24	7
3.	Badan Keuangan Daerah	-	6	45	7
	UPTD Fasilitasi Pembiayaan	-	-	2	-
	UPTD Pajak Daerah	-	-	2	-
4.	Badan Kepegawaian dan PSDM	1	13	42	7
5.	Badan Penanggulangan Bencana Daerah	4	9	13	4
6.	Satpol PP dan Pemadam Kebakaran	1	32	13	5

Lanjutan Tabel/Continued Table 2.2.5

Dinas/Instansi Pemerintahan <i>Institution/Office</i>	Golongan/Groups			
	I	II	III	IV
(1)	(2)	(3)	(4)	(5)
D. Kantor-kantor	-	4	6	2
Kantor Kesatuan Bangsa dan Politik				
<b>E. Kecamatan</b>				
1. Kecamatan Payakumbuh Barat	-	7	9	3
Kelurahan	-	3	83	-
2. Kecamatan Payakumbuh Utara	2	3	3	5
Kelurahan	-	3	43	-
3. Kecamatan Payakumbuh Timur	2	6	9	2
Kelurahan	1	1	42	1
4. Kecamatan Payakumbuh Selatan	1	4	9	-
Kelurahan	-	2	29	1
5. Kecamatan Lamposi Tigo Nagori	-	4	7	1
Kelurahan	-	-	29	1
F BUMD / Lainnya				
1 Sekretariat KPUD	-	-	2	1
2 Badan Narkotika Nasional Kota	-	-	3	-
<b>Jumlah/Total</b>	30	483	1903	660
2018	30	504	1829	694
2017	35	663	2117	759
2016	39	611	1838	760
2015	62	800	2154	1061

Sumber/Source : BPPSDM Kota Payakumbuh/BKPSDM Payakumbuh Municipality

**Tabel**  
**Table 2.2.6****Komposisi PNS Di Luar Lingkungan Pemerintah Daerah Kota Payakumbuh menurut Tingkat Pendidikan, 2019**  
**The Composition of Civil Servants Out of Local Government by Education Level, 2019**

Unit Organisasi/ Organization Units	Tingkat Pendidikan/Education Level					
	SD	SMP	SMA	Akademi	S1	S2/ S3
(1)	(2)	(3)	(4)	(5)	(6)	(7)
1 Badan Pusat Statistik	-	-	3	3	11	3
2 Kantor Kementerian Agama	-	1	52	17	77	7
3 Kantor Kejaksaan Negeri	-	-	6	3	26	2
4 Kantor Pengadilan Negeri	...	...	...	...	...	...
5 Kantor Pengadilan Agama	-	-	1	1	16	8
6 Badan Pertanahan Nasional	-	-	7	1	12	4
7 Kantor Lapas/LPM	-	-	38	2	4	-
8 Kantor UPTD P.3 Payakumbuh	-	-	2	-	6	-
9 Dinas Ker Tras Prop. Sumbar/ BLK Payakumbuh	1	-	4	4	7	-
10 Badan Narkotika Nasional	-	-	2	5	5	2
11 Sekretariat KPU	-	1	5	1	4	3
<b>Jumlah/Total</b>	<b>1</b>	<b>2</b>	<b>120</b>	<b>37</b>	<b>168</b>	<b>29</b>

Sumber/Source : Masing-masing instansi di Kota Payakumbuh / Each Institutions / offices of Payakumbuh Municipality

**Tabel**  
**Table 2.2.7****Komposisi PNS Di Luar Lingkungan Pemerintah Daerah Kota Payakumbuh menurut Jenis Kelamin, 2019**  
**The Composition of Civil Servants Out of Local Government by Sex, 2019**

Unit Organisasi/ Organization Units	Jenis Kelamin/Sex		
	Laki-Laki/Male	Perempuan/ Female	Jumlah/Total
(1)	(2)	(3)	(4)
1 Badan Pusat Statistik	11	9	20
2 Kantor Kementerian Agama	62	92	154
3 Kantor Kejaksaan Negeri	20	17	37
4 Kantor Pengadilan Negeri	...	...	...
5 Kantor Pengadilan Agama	8	18	26
6 Badan Pertanahan Nasional	10	14	24
7 Kantor Lapas/LPM	44	10	54
8 Kantor UPTD P.3 Payakumbuh	4	4	8
9 Dinas Ker Tras Prop. Sumbar/ BLK Payakumbuh	11	5	16
10 Badan Narkotika Nasional	9	5	14
11 Sekretraiat KPU	7	7	14
<b>Jumlah/Total</b>	<b>186</b>	<b>181</b>	<b>367</b>

Sumber/Source : Masing-masing instansi di Kota Payakumbuh / Each Institutions / offices of Payakumbuh Municipality

**Tabel**  
**Table** 2.2.8**Komposisi Pegawai pada Berbagai Perusahaan Pelayanan Publik menurut Jenis Kelamin di Kota Payakumbuh, 2019**  
*The Composition of Official Employee at many Public Services Company by Sex at Payakumbuh Municipality, 2019*

	Unit Organisasi/ Organization Units	Jenis Kelamin/Sex		
		Laki-Laki/Male	Perempuan/ Female	Jumlah/Total
	(1)	(2)	(3)	(4)
1	PDAM	71	11	82
2	PT. PLN Ranting	76	11	87
3	PT. Pos Indonesia	11	9	20
4	Perum Pegadaian	4	2	6
5	BPJS Kesehatan	16	24	40
6	Gerai Telkomsel	...	...	...
7	RS. Ibnu Sina	40	160	200
<b>Jumlah/Total</b>		<b>218</b>	<b>217</b>	<b>435</b>

Sumber/ Source : Masing-masing perusahaan di Kota Payakumbuh / Each Company of Payakumbuh Municipality

**Tabel**  
**Table 2.2.9****Komposisi Pegawai pada Berbagai Perusahaan Pelayanan Publik menurut Tingkat Pendidikan di Kota Payakumbuh, 2019*****The Composition of Official Employee at many Public Services Company by Educational Level at Payakumbuh Municipality, 2019***

Unit Organisasi/ Organization Units	Tingkat Pendidikan/Education Level					
	SD	SMP	SMA	Akademi	S1	S2/ S3
(1)	(2)	(3)	(4)	(5)	(6)	(7)
1 PDAM	2	5	51	5	19	-
2 PT. PLN Ranting	-	-	32	26	28	1
3 PT. Pos Indonesia	-	-	12	1	7	-
4 Perum Pegadaian	-	-	2	1	3	-
5 BPJS Kesehatan	-	-	-	10	28	2
6 Gerai Telkomsel	...	...	...	...	...	...
7 RS. Ibnu Sina	2	3	52	108	34	1
<b>Jumlah/Total</b>	<b>4</b>	<b>8</b>	<b>149</b>	<b>151</b>	<b>119</b>	<b>4</b>

Sumber/Source : Masing-masing perusahaan di Kota Payakumbuh / Each Company of Payakumbuh Municipality

**Tabel**  
**Table** 2.2.10

**Pegawai pada Perbankan menurut Jenis Kelamin di Kota Payakumbuh, 2019**  
*The Composition of Official Employee at Banks Services by Sex at Payakumbuh Municipality, 2019*

Unit Organisasi/ Organization Units	Jenis Kelamin/Sex		
	Laki-Laki/Male	Perempuan/ Female	Jumlah/Total
(1)	(2)	(3)	(4)
1 Bank Nagari	66	35	101
2 PT. Bank BNI	20	36	56
3 PT. Bank BRI	182	82	264
4 Bank Danamon	...	...	...
5 Bank Muamalat	6	4	10
6 Bank Bukopin Mitra Pensiun	3	2	5
7 BTPN (Pensiun)	10	3	13
8 Bank Mandiri	15	17	32
9 Bank BCA	...	...	...
10 Bank Nagari Syariah	18	5	23
11 Bank Syariah Bukopin	-	1	1
12 Bank Syariah Mandiri	25	15	40
13 Bank BNI Syariah	12	4	16
14 BPR Rangkiang Denai	...	...	...
15 BPR Harau	10	1	11
16 BPR Syariah Al-Makmur	...	...	...
17 BPR Andalas	2	2	4
18 BPRS Ampek Angkek Canduang	6	1	7
<b>Jumlah/Total</b>	<b>375</b>	<b>208</b>	<b>583</b>

Sumber/ Source : Masing-masing Bank di Kota Payakumbuh / Each Banks of Payakumbuh Municipality

**Tabel**  
**Table** 2.2.11**Pegawai pada Perbankan menurut Tingkat Pendidikan di Kota Payakumbuh, 2019**  
*The Composition of Official Employee at Banks Services by Education Level at Payakumbuh Municipality, 2019*

Unit Organisasi/ Organization Units	Tingkat Pendidikan/Education Level					
	SD	SLTP	SLTA	AKADEMI	S1	S2/S3
(1)	(2)	(3)	(4)	(5)	(6)	(7)
1 Bank Nagari	-	-	42	14	45	-
2 PT. Bank BNI	-	-	2	10	44	-
3 PT. Bank BRI	-	1	48	32	180	3
4 Bank Danamon	...	...	...	...	...	...
5 Bank Muamalat	-	-	2	-	8	-
6 Bank Bukopin Mitra Pensiun	-	-	-	-	5	-
7 BTPN (Pensiun)	-	-	4	-	9	-
8 Bank Mandiri	-	-	8	5	19	-
9 Bank BCA	...	...	...	...	...	...
10 Bank Nagari Syariah	-	-	10	1	10	2
11 Bank Syariah Bukopin	-	-	-	-	1	-
12 Bank Syariah Mandiri	-	-	7	-	33	-
13 Bank BNI Syariah	-	-	6	-	10	-
14 BPR Rangkang Denai	...	...	...	...	...	...
15 BPR Harau	-	-	5	2	4	-
16 BPR Syariah Al-Makmur	...	...	...	...	...	...
17 BPR Andalas	-	-	-	2	2	-
18 BPRS Ampek Angkek Canduang	-	-	1	-	6	-
<b>Jumlah/Total</b>	<b>-</b>	<b>1</b>	<b>135</b>	<b>66</b>	<b>376</b>	<b>5</b>

Sumber/Source : Masing-masing Bank di Kota Payakumbuh / Each Banks of Payakumbuh Municipality



### 2.3 DEWAN PERWAKILAN RAKYAT DAERAH REGIONAL HOUSE OF REPRESENTATIVE

**Tabel** 2.3.1 **Jumlah Anggota Dewan Perwakilan Rakyat Daerah menurut Partai Politik dan Jenis Kelamin di Kota Payakumbuh, 2019**  
*The Number of The Regional House of Representative Members by Political Parties and Sex in Payakumbuh Municipality, 2019*

Partai Politik <i>Political Parties</i>	Jenis Kelamin/Sex		Jumlah <i>Total</i>
	Laki-laki <i>Male</i>	Perempuan <i>Female</i>	
(1)	(2)	(3)	(4)
1 Partai Nasdem	2	-	2
2 Partai Keadilan Sejahtera	5	-	5
3 PDI Perjuangan	1	-	1
4 Partai Golongan Karya	3	-	3
5 Partai Gerindra	2	2	4
6 Partai Demokrat	3	-	3
7 Partai Amanat Nasional	-	2	2
8 Partai Persatuan Pembangunan	3	-	3
9 Partai PKB	1	-	1
10 Partai Bulan Bintang	1	-	1
<b>Jumlah/Total</b>	<b>21</b>	<b>4</b>	<b>25</b>

Catatan/Note:

Sumber/Source: Sekretariat DPRD Kota Payakumbuh/ *The Secretary of Legislative Assembly Payakumbuh Municipality*

**Tabel**  
**Table** 2.3.2

**Nama-nama Anggota DPRD Kota Payakumbuh Periode  
2014-2019**  
*The Name List of The Regional House of Representative  
Members at Payakumbuh Municipality 2014-2019*

<b>Nama/Gelar Name</b>	<b>Jabatan/ Position</b>	<b>Partai/ Utusan/ Party</b>	<b>Komisi/ Commission</b>	<b>Keterangan</b>
(1)	(2)	(3)	(4)	(5)
1 HAMDI AGUS, ST	Ketua	Partai Keadilan Sejahtera	Komisi A	
2 WULAN DENURA, S.ST	Wakil Ketua	Partai Gerindra	Komisi C	
3 ARMEN FAINDAL, SH	Wakil Ketua	Partai Demokrat	Komisi B	
4 DRS. SRI JOKO PURWANTO	Anggota	Partai Demokrat	Komisi A	
5 APRIZAL. M	Anggota	Partai Gerindra	Komisi A	
6 ZAINIR	Anggota	Partai PKB	Komisi A	
7 NASRUL	Anggota	Partai Keadilan Sejahtera	Komisi A	
8 WIRMAN PUTRA, A.MD	Anggota	Partai Golongan Karya	Komisi A	
9 H. ALHUDRI	Anggota	Partai PPP	Komisi A	
10 YANUAR GAZALI, SE	Anggota	Partai PDI	Komisi A	
11 H. MAHARNIS ZUL, S.PD	Anggota	Partai Golkar	Komisi B	
12 EDWARD DF, S.SOS	Anggota	Partai PPP	Komisi B	
13 YERNITA	Anggota	Partai Gerindra	Komisi B	

Lanjutan Tabel/*Continued Table 2.3.2*

	<b>Nama/Gelar Name</b>	<b>Jabatan/ Position</b>	<b>Partai/ Utusan/ Party</b>	<b>Komisi/ Commission</b>	<b>Keterangan</b>
	(1)	(2)	(3)	(4)	(5)
14	AHMAD RIDHA, SH	Anggota	Partai Nasdem	Komisi B	
15	HERI ISWANDI, SE DT. RAJO MUNTIKO ALAM	Anggota	Partai Keadilan Sejahtera	Komisi B	
16	OPET NAWATI	Anggota	Partai PAN	Komisi B	
17	IR. H. AHMAD ZIFAL	Anggota	Partai PPP	Komisi C	
18	MESRAWATI	Anggota	Partai PAN	Komisi C	
19	SYAFRIZAL	Anggota	Partai Bulan Bintang	Komisi C	
20	SUPARMAN	Anggota	Partai Keadilan Sejahtera	Komisi C	
21	MUSTAFA	Anggota	Partai Keadilan Sejahtera	Komisi C	
22	MAWI ETEK ARIANTO	Anggota	Partai Gerindra	Komisi C	
23	FAHLEVI MAZNI	Anggota	Partai Demokrat	Komisi C	
24	H. YENDRI BODRA DT. PARMATO ALAM	Anggota	Partai Golkar	Komisi C	
25	ISMET HARIUS, S.SOS	Anggota	Partai Nasdem	Komisi C	

Catatan/Note:

Sumber/Source: Sekretariat DPRD Kota Payakumbuh/ *The Secretary of Legislative Assembly Payakumbuh Municipality*

**Tabel**  
**Table** 2.3.3

**Banyaknya Produk DPRD Kota Payakumbuh, 2019**  
**Number of The Regional House of Representative Product in**  
**Payakumbuh Municipality, 2019**

	Jenis Type	Jumlah Total
	(1)	(2)
1	Peraturan Daerah/ <i>Government Regulation</i>	6
2	Keputusan DPRD/ <i>Parlementary Decision</i>	10
3	Rapat Panitia Musyawarah/ <i>Meeting of Deliberative Committee</i>	9
4	Keputusan Pimpinan/ <i>Decition of Leader Legislative Assembly</i>	24
5	Memorandum/ <i>Memorandum</i>	-
6	Panitia/ <i>Pansus</i>	3
7	Nota Persetujuan Bersama	4
8	Peraturan DPRD	-

Catatan/Note:

Sumber/Source: Sekretariat DPRD Kota Payakumbuh/ *The Secretary of Legislative Assembly Payakumbuh Municipality*

**Tabel**  
**Table** 2.3.4

**Partai Politik Peserta Pemilu Legislatif di Kota Payakumbuh pada Pemilu 2019**  
**Party as Election Participant in Payakumbuh Municipality at 2019**

	<b>Nama Partai</b> <i>Name of Party</i>	<b>Nomor Urut</b> <i>Serial Number</i>
	(1)	(2)
1	PARTAI KEBANGKITAN BANGSA	1
2	PARTAI GERAKAN INDONESIA RAYA	2
3	PARTAI DEMOKRASI INDONESIA PERJUANGAN	3
4	PARTAI GOLONGAN KARYA	4
5	PARTAI NASDEM	5
6	PARTAI GERAKAN PERUBAHAN INDONESIA	6
7	PARTAI BERKARYA	7
8	PARTAI Keadilan Sejahtera	8
9	PARTAI PERSATUAN INDONESIA	9
10	PARTAI PERSATUAN PEMBANGUNAN	10
11	PARTAI SOLIDARITAS INDONESIA	11
12	PARTAI AMANAT NASIONAL	12
13	PARTAI HATI NURANI RAKYAT	13
14	PARTAI DEMOKRAT	14
15	PARTAI BULAN BINTANG	19

Catatan/Note:

Sumber/Source: Sekretariat KPU Kota Payakumbuh/ Regional Electing Committee of Payakumbuh Municipality

**Tabel**  
**Table** 2.3.5

**Jumlah Pemilih pada Pemilu Legislatif, Pilpres 2019 serta Pilgub 2015 dan PilWakot 2017 di Kota Payakumbuh**  
**Number of Voters Legislative Elections, Presidential Election, 2019, Governor Election 2015, Mayor Election 2017 in Payakumbuh Municipality**

Kecamatan Sub District	Jumlah Pemilih/ Voters			
	Legislatif 2019/ Legislative	Pilpres 2019/ Presidential Election	Pilgub 2015/ Governor Election	PilWakot 2017/ Mayor Election
(1)	(2)	(3)	(4)	(5)
1 Payakumbuh Barat	34 605	34 605	33 926	32 820
2 Payakumbuh Timur	18 385	18 385	17 903	17 440
3 Payakumbuh Utara	20 917	20 917	20 595	20 067
4 Payakumbuh Selatan	7 702	7 702	7 296	7 146
5 Lamposi Tigo Nagori	7 240	7 240	7 013	6 856
<b>Kota Payakumbuh/Payakumbuh Municipality</b>	<b>88 849</b>	<b>88 849</b>	<b>86 733</b>	<b>84 329</b>

Catatan/Note:

Sumber/Source: Sekretariat KPU Kota Payakumbuh/ Regional Electing Committee of Payakumbuh Municipality

**Tabel**  
**Table** 2.3.6

**Jumlah TPS dan PPS pada Pileg dan Pilpres di Kota Payakumbuh, 2019**  
*The Number of Election place and Organization in Legislative and President Election, 2019*

Kecamatan Sub District	Legislatif 2019/ Legislative		Pilpres 2019/ Presidential Election	
	PPS	TPS	PPS	TPS
(1)	(2)	(3)	(4)	(5)
1 Payakumbuh Barat	17	130	17	130
2 Payakumbuh Timur	9	68	9	68
3 Payakumbuh Utara	9	85	9	85
4 Payakumbuh Selatan	6	30	6	30
5 Lamposi Tigo Nagori	6	28	6	28
<b>Kota Payakumbuh/Payakumbuh Municipality</b>	<b>47</b>	<b>341</b>	<b>47</b>	<b>341</b>

Catatan/Note:

Sumber/Source: Sekretariat KPU Kota Payakumbuh/ Regional Electing Committee of Payakumbuh Municipality

**Tabel**  
**Table 2.3.7****Jumlah TPS dan PPS pada PilGub dan PilWakot di Kota Payakumbuh, 2015 dan 2017**  
**The Number of Election place and Organization in Governor and Major Election, 2015 and 2017**

Kecamatan Sub District	Gubernur 2015 Governor 2015		Walikota 2017 Mayor 2017	
	PPS	TPS	PPS	TPS
(1)	(2)	(3)	(4)	(5)
1 Payakumbuh Barat	20	77	18	81
2 Payakumbuh Timur	9	41	9	43
3 Payakumbuh Utara	20	48	9	50
4 Payakumbuh Selatan	7	19	6	20
5 Lamposi Tigo Nagori	6	15	6	16
<b>Kota Payakumbuh/Payakumbuh Municipality</b>	<b>62</b>	<b>200</b>	<b>48</b>	<b>210</b>

Catatan/Note:

Sumber/Source: Sekretariat KPU Kota Payakumbuh/ Regional Electing Committee of Payakumbuh Municipality



**Tabel**  
**Table** 2.3.8

**Jumlah TPS dan PPS pada PilGub dan PilWakot di Kota  
Payakumbuh, 2015 dan 2017**  
*The Number of Election place and Organization in Governor  
and Major Election, 2015 and 2017*

Kecamatan Sub District	Jumlah Suara /Votes				
	DPR RI	DPRD Prov Sumbar	Dapil 1 Barat	Dapil 2 Timur	Dapil 3 Utara
(1)	(2)	(3)	(4)	(5)	(6)
1 PARTAI KEBANGKITAN BANGSA	1 326	1 588	1 626	1 391	782
2 PARTAI GERAKAN INDONESIA RAYA	14 682	16 995	4 280	3 264	2 844
3 PARTAI DEMOKRASI INDONESIA PERJUANGAN	1 967	2 061	893	1 234	1 463
4 PARTAI GOLONGAN KARYA	2 939	5 850	1 352	2 661	2 946
5 PARTAI NASDEM	5 256	3 533	1 428	1 630	1 066
6 PARTAI GERAKAN PERUBAHAN INDONESIA	210	191	59	25	24
7 PARTAI BERKARYA	1 136	447	967	1 134	1 157
8 PARTAI KEADILAN SEJAHTERA	19 281	17 416	5 925	4 534	3 370
9 PARTAI PERSATUAN INDONESIA	475	904	288	114	92
10 PARTAI PESATUAN PEMBANGUNAN	2 647	2 510	1 889	1 839	1 238
11 PARTAI SOLIDARITAS INDONESIA	500	516	385	206	235
12 PARTAI AMANAT NASIONAL	6.901	6 098	3 055	1 375	1 992
13 PARTAI HATI NURANI RAKYAT	375	971	1 143	195	204
14 PARTAI DEMOKRAT	9 520	7 139	2 879	2 468	2 772
15 PARTAI BULAN BINTANG	1 772	1 927	1 128	1 409	860
16 PARTAI KEADILAN DAN PERSATUAN INDONESIA	30	22	-	-	-
<b>Kota Payakumbuh/Payakumbuh Municipality</b>	<b>66 558</b>	<b>68 168</b>	<b>25 671</b>	<b>22 088</b>	<b>20 263</b>

Catatan/Note:

Sumber/Source: Sekretariat KPU Kota Payakumbuh/ Regional Electing Committee of Payakumbuh Municipality

**Tabel**  
**Table** 2.3.9**Hasil Pemilu Gubernur dan Wakil Gubernur di Kota Payakumbuh pada Pemilu, 2015**  
**The Result of Governor Election in Payakumbuh Municipality, 2015**

Nama Calon Pasangan Gubernur dan Wakil Gubernur Sumatera Barat / Governor Nominee's Name		Jumlah Suara di Kecamatan / Votes at Sub District				
		Payakumbuh Barat	Payakumbuh Timur	Payakumbuh Utara	Payakumbuh Selatan	Lamposi Tigo Nagori
(1)		(2)	(3)	(4)	(5)	(6)
1	Drs.H.Muslim Kasim,AK,MM	5 154	3 158	3 031	1 673	1 197
	Dt.Sinaro Basa					
	Dr. H. Fauzi Bahar, M. Si.					
2	Prof.DR.H.Irwan Prayitno,PSi,M.Sc	11 018	6 077	7 433	2 387	2 669
	Dt.Rajo Bandaro Basa dan					
	Drs. H. Nasrul Abit					
	Kota Payakumbuh/Payakumbuh Municipality	16 172	9 235	10 464	4 060	3 866

Catatan/Note:

Sumber/Source: Sekretariat KPU Kota Payakumbuh/ Regional Electing Committee of Payakumbuh Municipality

**Tabel 2.3.10 Hasil Pemilu Walikota dan Wakil Walikota di Kota Payakumbuh pada Pemilu, 2017**  
**The Result of Major Election in Payakumbuh Municipality, 2017**

	Nama Calon Pasangan Walikota dan Wakil Walikota Payakumbuh / Mayor Nominee's Name	Jumlah Suara di Kecamatan / Votes at Sub District				
		Payakumbuh Barat	Payakumbuh Timur	Payakumbuh Utara	Payakumbuh Selatan	Lamposi Tigo Nagori
	(1)	(2)	(3)	(4)	(5)	(6)
1	H. Wendra Yunaldi,S.H.,M.H. dan H. Ennadisdi,S.Sos.	2 134	2 152	4 498	908	1 366
2	H. Riza Palepi,S.T.,M.T. dan H. Erwin Yunaz,S.E.	9 481	3 767	7 460	1 699	2 539
3	Drs. H. Suwandel Muchtar, M.M. dan Drs. Fitriah Bachri	2 351	6 054	9 369	2 486	914
	Kota Payakumbuh/Payakumbuh Municipality	13 966	11 973	21 327	5 093	4 819

Catatan/Note:

Sumber/Source: Sekretariat KPU Kota Payakumbuh/ Regional Electing Committee of Payakumbuh Municipality

**Tabel** 2.3.10 Hasil Pemilu Pilpres di Kota Payakumbuh pada Pemilu, 2019  
**Table** 2.3.10 President Election Result in Payakumbuh Municipality, 2019

	Nama Pasangan Calon Presiden dan Wakil Presiden/ Name of Presidential Nominee	Jumlah Suara di Kecamatan / Votes at Sub District				
		Payakumbuh Barat	Payakumbuh Timur	Payakumbuh Utara	Payakumbuh Selatan	Lamposi Tigo Nagori
	(1)	(2)	(3)	(4)	(5)	(6)
1	Ir.H. Joko Widodo Prof. Dr (H.C) KH Ma'ruf Amin	3 744	2 360	1 975	807	678
2	H. Prabowo Subianto - H Sandiaga Salahuddin Uno	24 397	12 873	16 104	5 587	5 447
Kota Payakumbuh/ Payakumbuh Municipality		28 141	15 233	18 079	6 394	6 125

Catatan/Note:

Sumber/Source: Sekretariat KPU Kota Payakumbuh/ Regional Electing Committee of Payakumbuh Municipality

# BAB III

## PENDUDUK DAN KETENAGAKERJAAN

POPULATION AND EMPLOYMENT



Jumlah Penduduk

**135.573 jiwa**

(Data Proyeksi Tahun 2019)

Kepadatan Penduduk

**1685 jiwa/km<sup>2</sup>**



Laju pertumbuhan

Penduduk

(2010-2019)

**1,65**



**PENJELASAN TEKNIS**

1. Sumber utama data kependudukan adalah sensus penduduk yang dilaksanakan setiap sepuluh tahun sekali. Sensus penduduk telah dilaksanakan sebanyak enam kali sejak Indonesia merdeka, yaitu tahun 1961, 1971, 1980, 1990, 2000, dan 2010.

Di dalam sensus penduduk, pencacahan dilakukan terhadap seluruh penduduk yang berdomisili di wilayah teritorial Indonesia termasuk warga negara asing kecuali anggota korps diplomatik negara sahabat beserta keluarganya.

Metode pengumpulan data dalam sensus dilakukan dengan wawancara antara petugas sensus dengan responden dan juga melalui e-census. Pencatatan penduduk menggunakan konsep usual residence, yaitu konsep di mana penduduk biasa bertempat tinggal. Bagi penduduk yang bertempat tinggal tetap dicacah di mana mereka biasa tinggal, sedangkan untuk penduduk yang tidak bertempat tinggal tetap dicacah di tempat di mana mereka ditemukan petugas. Sensus pada malam 'Hari Sensus'. Termasuk penduduk yang tidak bertempat tinggal tetap adalah tuna wisma, awak

**TECHNICAL NOTES**

1. *The main source of demographic data is population census, which is conducted every ten years. Population Census has been conducted six times since Indonesia's independence: 1961, 1971, 1980, 1990, 2000, and 2010.*

*The population census enumerates all residents who domicile in the entire territory of Indonesia including foreign citizens except the diplomatic corps members and their families.*

*The method of data collection in a population census involves interviewing respondents and conducting e-census. Enumeration of the population uses the concept of "usual residence", which is the concept of "places where people usually live". De jure was applied to the permanent residents, while de facto was applied to non-permanent residents. The permanent residents were enumerated in place where they normally live, the non-permanent residents were enumerated where they were found by the enumerators, on the night of 'Census Date'. The non permanent residents include homeless people, ship crew with Indonesian's flag, boat people, remote area community, and internally displaced persons*

*Those who had permanent*

kapal berbendera Indonesia, penghuni perahu/rumah apung, masyarakat terpencil/terasing, dan pengungsi.

Bagi mereka yang mempunyai tempat tinggal tetap dan sedang bepergian ke luar wilayah lebih dari enam bulan, tidak dicacah di tempat tinggalnya, tetapi dicacah di tempat tujuannya. Untuk tahun yang tidak dilaksanakan sensus penduduk, data kependudukan diperoleh dari hasil proyeksi penduduk. Proyeksi penduduk merupakan suatu perhitungan ilmiah yang didasarkan pada asumsi dari komponen-komponen perubahan penduduk, yaitu kelahiran, kematian, dan migrasi. Proyeksi penduduk Indonesia 2010–2035 menggunakan data dasar penduduk hasil SP2010.

2. Penduduk adalah semua orang yang berdomisili di wilayah teritorial selama 6 bulan atau lebih dan atau mereka yang berdomisili kurang dari 6 bulan tetapi bertujuan menetap.
3. Laju pertumbuhan penduduk adalah angka yang menunjukkan persentase pertambahan penduduk dalam jangka waktu tertentu.
4. Kepadatan penduduk adalah rasio banyaknya penduduk per kilometer persegi.

*residence and had been travelling away from their home for six months or more were not enumerated in their permanent place, but in the place where they were during the census.*

*For the periods where the population census is not conducted, population projection is done to estimate population during those years. The population projection is an estimate based on the demographic components, such as birth, death, and migration. Indonesia's 2010–2035 population projection used the 2010 Population Census as the base population.*

2. *The population are all residents of the entire territory who have stayed for six months or longer, and those who intended to stay more than six months even though their length of stay is less than six months.*
3. *The growth rate of population is the number that show percentage of population growth within a specified period.*
4. *Population density is ratio of population per square kilometer .*



5. Rasio jenis kelamin adalah perbandingan antara penduduk laki-laki dan penduduk perempuan pada suatu wilayah dan waktu tertentu. Biasanya dinyatakan dengan banyaknya penduduk laki-laki untuk 100 penduduk perempuan.
  6. Distribusi penduduk adalah pola persebaran penduduk di suatu wilayah, baik berdasarkan batas-batas geografis maupun berdasarkan batas-batas administrasi pemerintahan.
  7. Komposisi penduduk adalah pola persebaran penduduk menurut karakteristiknya, contoh : penduduk menurut kelompok umur, penduduk menurut jenis kelamin.
  8. Rumah tangga adalah seseorang atau sekelompok orang yang mendiami sebagian atau seluruh bangunan fisik/sensus dan biasanya tinggal bersama serta pengelolaan makan dari satu dapur. Yang dimaksud makan dari satu dapur adalah jika pengurusan kebutuhan sehari-harinya dikelola bersama-sama menjadi satu.
  9. Anggota rumah tangga adalah semua orang yang biasanya bertempat tinggal di suatu rumah tangga, baik yang berada di rumah pada waktu pencacahan maupun yang sementara tidak ada.
5. *Sex ratio is the ratio of males population to females population in a given area and time, usually expressed as the number of males for every 100 females.*
  6. *Population distribution is the pattern of population distribution in an area, either by geographic boundaries or by government administrative boundaries.*
  7. *Population compotion is the pattern of population distribution by its characteristics, example: population by age group, population by sex*
  8. *Household is an individual or group of people living in a physical/census building unit or part of it and usually commit on a common provision for food and other essentials of living.*
  9. *Household member are those who usually lives in a household regardless of their location at the time of enumeration.*

10. Rata-rata anggota rumah tangga adalah angka yang menunjukkan rata-rata jumlah anggota rumah tangga per rumah tangga.
11. Istilah migrasi seumur hidup disebut bila provinsi tempat tinggal seseorang pada saat pencacahan berbeda dengan provinsi tempat lahirnya.
12. Istilah migrasi risen disebut bila provinsi tempat tinggal seseorang pada saat pencacahan berbeda dengan provinsi tempat tinggalnya 5 tahun yang lalu.
13. Penduduk usia kerja adalah penduduk yang berumur 15 tahun ke atas.
14. Angkatan kerja adalah penduduk usia kerja (15 tahun ke atas) yang bekerja, punya pekerjaan namun sementara tidak bekerja, dan pengangguran.
15. Bekerja adalah kegiatan ekonomi yang dilakukan oleh seseorang dengan maksud memperoleh atau membantu memperoleh pendapatan atau keuntungan dan lamanya bekerja paling sedikit 1 jam secara terus menerus dalam seminggu yang lalu (termasuk pekerja keluarga tanpa upah yang membantu dalam suatu usaha/kegiatan ekonomi).
16. Jumlah jam kerja seluruhnya adalah jumlah jam kerja yang digunakan untuk bekerja (tidak
10. *Average household size is the average number of household members per household.*
11. *Lifetime migration terminology if someone's province of residence at the time of enumeration was different from his/her province of birthplace.*
12. *Recent migration terminology if someone's province of residence at the time of enumeration was different from his/her province of residence 5 years ago.*
13. *Working age population is persons of 15 years and over.*
14. *Labor force or economically active are persons of 15 years and over, who in the previous week were working, temporarily absent from work but having jobs, and unemployment.*
15. *Working is economic activity conducted by a person and intended to earn income by doing work or helping to do work at least one hour continuously during the reference week (including unpaid family worker/s for any economic activity).*
16. *Total working hours is the total hours spent by an employee to perform all jobs (excluding the time*

- termasuk jam kerja istirahat resmi dan jam kerja yang digunakan untuk hal-hal di luar pekerjaan).
17. Lapangan usaha adalah bidang kegiatan dari pekerjaan/tempat bekerja di mana seseorang bekerja. Klasifikasi lapangan usaha mengikuti Klasifikasi Baku Lapangan Usaha Indonesia (KBLI) dalam 1 digit.
18. Status pekerjaan adalah kedudukan seseorang dalam unit usaha/kegiatan dalam melakukan pekerjaan.
19. Berusaha sendiri tanpa dibantu orang lain adalah bekerja atau berusaha dengan menanggung risiko secara ekonomis, yaitu dengan tidak kembalinya ongkos produksi yang telah dikeluarkan dalam rangka usahanya tersebut, serta tidak menggunakan pekerja dibayar maupun pekerja tak dibayar, termasuk yang sifat pekerjaannya memerlukan teknologi atau keahlian khusus.
20. Berusaha dibantu buruh tidak tetap/buruh tidak dibayar adalah bekerja atau berusaha atas risiko sendiri, dan menggunakan buruh/pekerja tak dibayar dan atau buruh/pekerja tidak tetap.
21. Berusaha dibantu buruh tetap/buruh dibayar adalah berusaha atas risiko sendiri dan mempekerjakan paling sedikit
- used for other activities which are not classified as work).*
17. *Industry is field of a person's activity or establishment. The classification of industries follows the Indonesia Standard Industrial Classification (KBLI) in one digit.*
18. *Employment status is the status of a person at his place of work or establishment where he was employed.*
19. *Own-account worker is a person who works at his own risk without assisted by paid per mount worker or unpaid worker include technical job or skill job.*
20. *Employer assisted by temporary workers/unpaid worker is a person who works at his own risk and assisted by temporary worker/unpaid worker.*
21. *Employer assisted by permanent workers/paid workers is a person who does his business at her/his own risk at least one assisted by*

- satu orang buruh/pekerja tetap yang dibayar.
22. Buruh/karyawan/pegawai adalah seseorang yang bekerja pada orang lain atau instansi/kantor/perusahaan secara tetap dengan menerima upah/gaji baik berupa uang maupun barang. Buruh yang tidak mempunyai majikan tetap, tidak digolongkan sebagai buruh/karyawan, tetapi sebagai pekerja bebas. Seseorang dianggap memiliki majikan tetap jika memiliki 1 (satu) majikan (orang/rumah tangga) yang sama dalam sebulan terakhir, khusus pada sektor bangunan batasannya tiga bulan. Apabila majikannya instansi/lembaga, boleh lebih dari satu.
23. Pekerja bebas adalah seseorang yang bekerja pada orang lain/majikan/institusi yang tidak tetap (lebih dari 1 majikan dalam sebulan terakhir) di usaha pertanian baik berupa usaha rumah tangga maupun bukan usaha rumah tangga, ataupun di nonpertanian atas dasar balas jasa dengan menerima upah atau imbalan baik berupa uang maupun barang, dan baik dengan sistem pembayaran harian maupun borongan
- paid permanent worker.*
22. *Employee is a person who work permanently for other people or institution/office/ company and gains some money/cash or goods as wage/salary. Labor who have no permanent employer is not categorized as a laborer/ worker/ employee but casual worker. A laborers in general is considered to have a permanent employer if he has the same employer during the past month, particularly for building construction sector is 3 months. If the employer is an institution, more than 1 (one) employer is allowed.*
23. *Casual employee is a person who does not work permanently for other people/employer/ institution (more than 1 employer during the last 1 month) in agricultural sector, either home industry or not home industry, or in non-agricultural sector based on remuneration paid with money or goods, and based on daily or contact payment system.*

24. Pekerja tak dibayar adalah seseorang yang bekerja membantu usaha untuk memperoleh penghasilan/keuntungan yang dilakukan oleh salah seorang anggota rumah tangga atau bukan anggota rumah tangga tanpa mendapat upah/gaji baik berupa uang maupun barang.

24. *Unpaid worker is a person who intended to work without pay either with money or good, in an establishment run by other members of the family, relative or neighbour.*

<https://payakumbuhkota.bps.go.id>



**3.1 PENDUDUK  
POPULATION**

**Tabel 3.1.1 Penduduk, Laju Pertumbuhan Penduduk, Distribusi Persentase Penduduk, Kepadatan Penduduk, Rasio Jenis Kelamin Penduduk Menurut Kecamatan Di Kota Payakumbuh, 2010, 2015 dan 2019**  
*Population, Population Growth Rate, Percentage Distribution of Population, Population Density, and Population Sex Ratio by Subdistrict at Payakumbuh Municipality, 2010, 2015 and 2019*

Kecamatan Subdistrict	Penduduk Population		
	2010	2015	2019
(1)	(2)	(3)	(4)
1. Payakumbuh Barat	45 858	50 248	53 266
2. Payakumbuh Timur	24 466	26 841	28 477
3. Payakumbuh Utara	28 461	30 767	32 269
4. Payakumbuh Selatan	9 388	10 886	11 406
5. Lamposi Tigo Nagari	8 662	9 190	10 155
<b>Kota Payakumbuh</b>	<b>116 835</b>	<b>127 932</b>	<b>135 573</b>

Lanjutan Tabel/*Continued Table* 3.1.1

Kecamatan Subdistrict	Laju Pertumbuhan Penduduk per Tahun Annual Population Growth Rate (%)	
	2010-2015	2018-2019
(1)	(5)	(6)
1. Payakumbuh Barat	9,89	1,66
2. Payakumbuh Timur	9,01	1,69
3. Payakumbuh Utara	7,51	1,40
4. Payakumbuh Selatan	1,10	2,16
5. Lamposi Tigo Nagari	1,34	1,77
<b>Kota Payakumbuh</b>	<b>8,87</b>	<b>1,65</b>



Lanjutan Tabel/*Continued Table* 3.1.1

Kecamatan Subdistrict	Persentase Penduduk Percentage of Total Population	
	2010	2019
(1)	(7)	(8)
1. Payakumbuh Barat	39,25	39,29
2. Payakumbuh Timur	20,94	21,00
3. Payakumbuh Utara	24,36	23,80
4. Payakumbuh Selatan	8,04	8,41
5. Lamposi Tigo Nagari	7,41	7,49
<b>Kota Payakumbuh</b>	<b>100,00</b>	<b>100,00</b>

Lanjutan Tabel/*Continued Table* 3.1.1

Kecamatan Subdistrict	Kepadatan Penduduk per km <sup>2</sup> Population Density per sq.km	
	2010	2019
(1)	(9)	(10)
1. Payakumbuh Barat	2 405	2 709
2. Payakumbuh Timur	1 076	1 253
3. Payakumbuh Utara	1 959	2 221
4. Payakumbuh Selatan	640	810
5. Lamposi Tigo Nagari	919	1 078
<b>Kota Payakumbuh</b>	<b>1 453</b>	<b>1 686</b>

Lanjutan Tabel/*Continued Table* 3.1.1

Kecamatan Subdistrict	Rasio Jenis Kelamin Population Sex Ratio	
	2010	2019
(1)	(11)	(12)
1. Payakumbuh Barat	98	99
2. Payakumbuh Timur	98	99
3. Payakumbuh Utara	99	99
4. Payakumbuh Selatan	98	99
5. Lamposi Tigo Nagari	98	99
<b>Kota Payakumbuh</b>	<b>98</b>	<b>99</b>

Catatan/Note: <sup>1</sup> Hasil SP2010 (Mei)/*The result of the 2010 Population Census (May)*

<sup>2</sup> Hasil Proyeksi Penduduk Indonesia 2015–2045 (Pertengahan tahun/Juni)/*The result of Indonesia Population Projection 2010–2035 (mid year/June)*

<sup>3</sup> Rata-rata Laju Pertumbuhan Penduduk per tahun 2000–2010 untuk Aceh dihitung dengan menggunakan data Sensus Penduduk Aceh Nias (SPAN) 2005 dan SP2010/*Annual growth rate of population 2000–2010 to Aceh was calculated using data Aceh Nias Population Census (SPAN) 2005 and 2010 Population Census*

Sumber/Source: BPS, Sensus Penduduk (SP) 2010 dan Proyeksi Penduduk Indonesia 2015–2045/*BPS-Statistics Indonesia, 2010 Population Census and Indonesia Population Projection 2015–2045*

**Tabel**  
**Table** 3.1.2

**Perkembangan Penduduk Kota Payakumbuh selama Tahun 1992 - 2019**  
**The Number of People in Payakumbuh Municipality during 1992- 2019**

Tahun Years	Jumlah Penduduk /Number of Population		Rasio jenis kelamin/ Sex Ratio
	Laki-Laki/Male	Perempuan/Female	
(1)	(2)	(3)	(4)
1992	45 394	46 754	97
1993	45 670	47 069	97
1994	45 738	47 281	97
1995	45 963	47 432	97
1996	46 440	47 745	97
1997	46 450	47 950	97
1998	46 840	48 312	97
1999	47 276	48 654	97
2000	48 218	49 779	97
2001	48 539	50 040	97
2002	48 701	50 331	97
2003	50 101	51 777	99
2004	50 952	51 588	98
2005	51 150	52 180	98
2006	51 554	52 592	98
2007	51 961	53 008	98
2008	52 446	53 548	98
2009	52 906	54 005	98
2010	58 333	59 543	98
2011	59 493	60 558	98
2012	60 650	61 800	99
2013	61 379	62 275	99
2014	62 391	63 299	99
2015	63 502	64 324	99
2016	64 521	65 286	99
2017	65 511	66 308	99
2018	66 512	67 191	99
2019	67 486	68 087	99

Catatan/Note:

Sumber/Source: BPS Kota Payakumbuh/BPS-Statistics of Payakumbuh Municipality

**Tabel**  
**Table** 3.1.3

**Jumlah Penduduk Menurut Kelompok Umur dan Jenis Kelamin di Kota Payakumbuh, 2019**  
*Population by Age Group and Sex in Payakumbuh Municipality, 2019*

Kelompok Umur <i>Age Groups</i>	Jumlah Penduduk / <i>Number of Population</i>			Rasio jenis kelamin/ <i>Sex Ratio</i>
	Laki-Laki/ <i>Male</i>	Perempuan/ <i>Female</i>	Jumlah/ <i>Total</i>	
(1)	(2)	(3)	(4)	(5)
0-4	7 004	6 821	13 825	103
5-9	6 693	6 433	13 126	104
10-14	6 120	5 984	12 104	102
15-19	5 888	5 883	11 771	100
20-24	4 881	4 894	9 775	100
25-29	5 311	5 278	10 589	101
30-34	5 495	5 210	10 705	105
35-39	4 894	4 798	9 692	102
40-44	4 481	4 795	9 276	93
45-49	4 171	4 055	8 226	103
50-54	3 659	3 610	7 269	101
55-59	2 930	3 157	6 087	93
60-64	2 344	2 468	4 812	95
65+	3 615	4 701	8 316	77
<b>Jumlah/<i>Total</i></b>	<b>67 486</b>	<b>68 087</b>	<b>135 573</b>	<b>99</b>

Catatan/*Note*:

Sumber/*Source*: BPS Kota Payakumbuh/*BPS-Statistics of Payakumbuh Municipality*

**Tabel** 3.1.4 **Jumlah Penduduk Dewasa dan Anak-anak dirinci menurut Kecamatan di Kota Payakumbuh, 2019**  
**The Number of Adult and Children Population by Sub District in Payakumbuh Municipality at 2019**

Kecamatan Sub District	Desawa /Adult		Anak-Anak /Children		Jumlah/ Total
	Laki-Laki/ Male	Perempuan/ Female	Laki-Laki/ Male	Perempuan/ Female	
(1)	(2)	(3)	(4)	(5)	(6)
1. Payakumbuh Barat	18 730	19 189	7 785	7 562	53 266
2. Payakumbuh Timur	10 013	10 259	4 162	4 043	28 477
3. Payakumbuh Utara	11 347	11 625	4 716	4 581	32 269
4. Payakumbuh Selatan	4 011	4 109	1 667	1 619	11 406
5. Lamposi Tigo Nagori	3 570	3 658	1 485	1 442	10 155
<b>Jumlah/Total</b>	47 671	48 840	19 815	19 247	135 573
<b>2018</b>	46 825	48 067	19 687	19 124	133 703
<b>2017</b>	45 957	47 303	19 554	19 005	131 819
<b>2016</b>	45 109	46 452	19 412	18 834	129 807
<b>2015</b>	44 259	45 659	19 243	18 665	127 826

Catatan/Note:

Sumber/Source: BPS Kota Payakumbuh/BPS-Statistics of Payakumbuh Municipality

**Tabel**  
**Table** 3.1.5

**Penduduk Menurut Kelompok Umur Pendidikan dan Jenis Kelamin di Kota Payakumbuh, 2019**  
*The Number of Population Age Group of Education by Sex in Payakumbuh Municipality, 2019*

Kelompok Umur <i>Age Groups</i>	Desawa /Adult		Jumlah/Total
	Laki-Laki/Male	Perempuan/Female	
(1)	(2)	(3)	(4)
5 - 6	2 728	2 619	5 347
7 - 12	7 674	7 423	15 097
13 - 15	3 625	3 580	7 205
16 - 18	3 575	3 575	7 150
<b>Jumlah/Total</b>	17 602	17 197	34 799
<b>2018</b>	17 418	17 029	34 447
<b>2017</b>	17 230	16 855	34 085
<b>2016</b>	17 024	16 641	33 665
<b>2015</b>	18 353	17 973	36 326

Catatan/Note:

Sumber/Source: BPS Kota Payakumbuh/BPS-Statistics of Payakumbuh Municipality

### 3.2 KETENAGAKERJAAN EMPLOYMENT

**Tabel** 3.2.1 **Jumlah Penduduk Berumur 15 Tahun Keatas Menurut Jenis Kegiatan Selama Seminggu yang Lalu dan Jenis Kelamin di Kota Payakumbuh, 2019**  
*Population Aged 15 Years and Over by Type of Activity During The Previous Week and Sex in Payakumbuh Municipality, 2019*

Kegiatan Utama Main Activity	Desawa /Adult		Jumlah/Total
	Laki-Laki/Male	Perempuan/ Female	
(1)	(2)	(3)	(4)
Angkatan Kerja/ <i>Economically Active</i>	37 879	28 013	65 892
Bekerja/ <i>Working</i>	36 331	26 851	63 182
Pengangguran/ <i>Unemployment</i>	1 548	1 162	2 710
Bukan Angkatan Kerja/ <i>Economically Inactive</i>	9 942	20 977	30 919
Sekolah/ <i>Attending School</i>	4 718	3 990	8 708
Mengurus Rumah Tangga/ <i>Housekeeping</i>	2 445	15 958	18 403
Lainnya/ <i>Others</i>	2 779	1 029	3 808
<b>Jumlah/Total</b>	<b>47 821</b>	<b>48 990</b>	<b>96 811</b>
Tingkat Partisipasi Angkatan Kerja / <i>Economically Active Participation Rate</i>	79,21	57,18	68,06
Tingkat Pengangguran/ <i>Unemployment Rate</i>	4,09	4,15	4,11

Catatan/Note:

Sumber/Source: Survei Angkatan Kerja Nasional Agustus/August National Labor Force Survey



**Tabel**  
**Table** 3.2.2

**Jumlah Penduduk Berumur 15 Tahun Ke Atas yang Bekerja Selama Seminggu yang Lalu Menurut Lapangan Pekerjaan Utama dan Jenis Kelamin di Kota Payakumbuh, 2019**  
*Population Aged 15 Years and Over Who Worked During the Previous Week by Main Industry and Sex in Payakumbuh Municipality, 2019*

Lapangan Pekerjaan Utama <sup>1</sup> <i>Main Industry<sup>1</sup></i>	Jenis Kelamin /Sex		Jumlah/Total
	Laki-Laki/Male	Perempuan/Female	
(1)	(2)	(3)	(4)
1	3 944	2 346	6 290
2	8 842	4 840	13 682
3	23 545	19 665	43 210

Catatan/Note : 1 Pertanian, Kehutanan, Perburuan, dan Perikanan/Agriculture, Forestry, Hunting, and Fisheries

2 Industri Pengolahan/Manufacturing Industry

3 Perdagangan Besar, Eceran, Rumah Makan dan Hotel/Wholesale Trade, Retail Trade, Restaurant and Hotels

Sumber/Source : Survei Angkatan Kerja Nasional Agustus/August National Labor Force Survey

**Tabel**  
**Table** 3.2.3

**Jumlah Penduduk Berumur 15 Tahun Ke Atas yang Bekerja Selama Seminggu yang Lalu Menurut Kelompok Umur dan Jenis Kelamin di Kota Payakumbuh, 2019**  
*Population Aged 15 Years and Over Who Worked During the Previous Week by Age Group and Sex in Payakumbuh Municipality, 2019*

Kelompok Umur Age Groups	Jenis Kelamin /Sex		Jumlah/Total
	Laki-Laki/Male	Perempuan/Female	
(1)	(2)	(3)	(4)
15 – 19	694	1 309	2 003
20 – 24	3 291	3 157	6 448
25 – 29	4 823	3 101	7 924
30 – 34	5 381	3 469	8 850
35 – 39	4 734	3 164	7 898
40 – 44	4 455	3 566	8 021
45 – 49	3 810	3 114	6 924
50 – 54	3 421	2 424	5 845
55 – 59	2 447	1 850	4 297
60+	3 275	1 697	4 972
<b>Jumlah/Total</b>	<b>36 331</b>	<b>26 851</b>	<b>63 182</b>

Catatan/Note:

Sumber/Source: Survei Angkatan Kerja Nasional Agustus/August National Labor Force Survey

**Tabel**  
**Table** 3.2.4

**Jumlah Penduduk Berumur 15 Tahun Ke Atas yang Bekerja Selama Seminggu yang Lalu Menurut Status Pekerjaan Utama dan Jenis Kelamin di Kota Payakumbuh, 2019**  
*Population Aged 15 Years and Over Who Worked During the Previous Week by Main Employment Status and Sex in Payakumbuh Municipality, 2019*

Status Pekerjaan Utama <i>Main Employent Status</i>	Jenis Kelamin /Sex		
	Laki-Laki/Male	Perempuan/ Female	Jumlah/Total
(1)	(2)	(3)	(4)
Berusaha sendiri <i>Own account worker</i>	7 284	5 862	13 146
Berusaha dibantu buruh tidak tetap/buruh tak dibayar <i>Employer assisted by temporary worker/unpaid worker</i>	5 261	2 957	8 218
Berusaha dibantu buruh tetap/buruh dibayar <i>Employer assisted by permanent worker/paid worker</i>	3 891	906	4 797
Buruh/Karyawan/Pegawai <i>Regular employee</i>	14 529	10 878	25 407
Pekerja bebas <i>Casual employee</i>	3 406	1 079	4 485
Pekerja keluarga/tak dibayar <i>Family worker/unpaid worker</i>	1 960	5 169	7 129
<b>Jumlah/Total</b>	36 331	26 851	63 182

Catatan/Note:

Sumber/Source: Survei Angkatan Kerja Nasional Agustus/August National Labor Force Survey



# BAB IV

## SOSIAL DAN KESEJAHTERAAN RAKYAT

*Social and Welfare*



### INDEKS PEMBANGUNAN MANUSIA 2019



# 78,95

Nilai IPM 2019 meningkat dibandingkan  
IPM 2018 sebesar 78,23

### KEMISKINAN



Garis Kemiskinan Kota Payakumbuh  
Tahun 2019

**462 243** rupiah



Jumlah Penduduk Miskin

**7,68** ribu jiwa  
**(5.68 %)**





**PENJELASAN TEKNIS**

1. **Tidak/belum pernah sekolah** adalah mereka yang tidak pernah atau belum pernah terdaftar dan tidak pernah atau belum pernah aktif mengikuti pendidikan di suatu jenjang pendidikan formal. Termasuk juga yang tamat/belum tamat taman kanak-kanak tetapi tidak melanjutkan ke sekolah dasar.
2. **Masih bersekolah** adalah mereka yang terdaftar dan aktif mengikuti pendidikan formal dan nonformal (Paket A, B, atau C), baik pendidikan dasar, menengah maupun pendidikan tinggi. Bagi mahasiswa yang sedang cuti dianggap masih bersekolah.
3. **Tidak bersekolah lagi** adalah mereka yang pernah terdaftar dan aktif mengikuti pendidikan di suatu jenjang pendidikan formal dan nonformal (Paket A, B, atau C), tetapi pada saat pencacahan tidak lagi terdaftar dan tidak aktif mengikuti pendidikan.
4. **Tamat sekolah** adalah menyelesaikan pelajaran yang ditandai dengan lulus ujian akhir pada kelas atau tingkat terakhir suatu jenjang pendidikan di sekolah negeri maupun swasta dengan mendapatkan tanda tamat belajar/ijazah. Seseorang

**TECHNICAL NOTES**

1. *Not/never attending school is someone who has never attended or never been registered in a formal education, such as primary, secondary, and tertiary education. Those who just completed kindergarten are considered as never attended school*
2. *Attending school is someone who is currently attending primary, secondary, or tertiary education, including package A, package B, or package C. College student who postpones his/her study is considered as attending school.*
3. *Not attending school anymore is someone who had enrolled and participated in formal and non-formal education in the past including package A, package B, or package C, but currently does not attend school.*
4. *Completed particular level of education is someone who has completed particular level of education in private or public school and accepting graduation certificate. Someone who has never attended the highest grade but passed the final exam is considered*

yang belum mengikuti pelajaran pada kelas tertinggi tetapi telah mengikuti ujian akhir dan lulus dianggap tamat sekolah.

5. Dapat membaca dan menulis artinya dapat membaca dan menulis kata-kata/kalimat sederhana dengan suatu aksara tertentu.
6. Jalur Pendidikan di Indonesia terdiri atas 1) pendidikan formal, 2) pendidikan nonformal, dan 3) pendidikan informal yang ketiganya dapat saling melengkapi dan memperkaya (Undang-Undang No. 20 Tahun 2013 tentang Sistem Pendidikan Nasional).
7. Jenjang Pendidikan Formal terdiri atas pendidikan dasar, pendidikan menengah, dan pendidikan tinggi. Jenis pendidikan yang diajarkan mencakup pendidikan umum, kejuruan, akademik, profesi, vokasi, keagamaan, dan khusus.
  - a. Pendidikan Dasar berbentuk Sekolah Dasar (SD) dan Madrasah Ibtidaiyah (MI) atau bentuk lain yang sederajat serta Sekolah Menengah Pertama (SMP) dan Madrasah Tsanawiyah (MTs), atau bentuk lain yang sederajat.
  - b. Pendidikan Menengah berbentuk Sekolah Menengah Atas (SMA), Madrasah Aliyah (MA), Sekolah Menengah

*as completed particular level of education.*

5. *Able to read and write is the ability to read and write at least a simple sentence in any letter of alphabets.*
6. *The Education System in Indonesia consists of 1) a formal education, 2) non-formal education, and 3) informal education that all three can be complementary and enriching (Law No. 20 Year 2013 about The National Education System).*
7. *The Formal Education Level consists of primary education, secondary education, and high education. The kind of education that taught consists of general education, vocational, academic, professional, religious, and specific education.*
  - a. *The Primary Education consists of Elementary School and Islamic Elementary School or other equivalent forms and Junior High School and MTs, or other equivalent forms.*
  - b. *The Secondary Education consists of the senior high school, MA, Vocational School, and Vocational Madrasah Aliyah, or other equivalent forms.*



Kejuruan (SMK), dan Madrasah Aliyah Kejuruan (MAK), atau bentuk lain yang sederajat.

- c. Pendidikan Tinggi merupakan jenjang pendidikan setelah pendidikan menengah yang mencakup program pendidikan diploma, sarjana, magister, spesialis, dan doktor yang diselenggarakan oleh perguruan tinggi. Perguruan tinggi dapat berbentuk akademi, politeknik, sekolah tinggi, institut, atau universitas.
8. Rumah Sakit adalah tempat pemeriksaan dan perawatan kesehatan, biasanya berada di bawah pengawasan dokter/tenaga medis, yang melayani penderita yang sakit untuk berobat rawat jalan atau rawat inap.
9. Rumah Sakit Bersalin adalah rumah sakit khusus untuk persalinan, dilengkapi pelayanan spesialis pemeriksaan kehamilan, persalinan, rawat inap dan rawat jalan ibu dan anak yang berada di bawah pengawasan dokter spesialis kandungan.
10. Rumah Bersalin adalah sarana pelayanan kesehatan dengan izin sebagai rumah bersalin, dilengkapi pelayanan pemeriksaan kehamilan, persalinan serta pemeriksaan ibu dan anak yang berada di bawah
- c. The High Education consists of the education level after the secondary education that consists of diplomas, bachelor, master, specialist, and doctoral degrees that are held by the college. The colleges can be academy, polytechnic, high school, institute, or university.*
8. *Hospital is a place for health check, usually controlled/supervised by doctors/medical personnel to serve the ill patients to get outpatient or inpatient treatment services.*
9. *Maternity Hospital is a specialized hospital for childbirth, has specialist inspection service to pregnancy, childbirth, hospitalization and outpatient for mothers and children that is under the supervision of an obstetrician.*
10. *Maternity House is health care facility with a license as a maternity house, equipped with prenatal care, childbirth and examination of mothers and children which is under the supervision of a senior midwife.*

pengawasan bidan senior.

11. Poliklinik adalah sarana kesehatan yang dipakai untuk pelayanan berobat jalan, biasanya berada di bawah pengawasan dokter/tenaga medis.
  12. Puskesmas (Pusat Kesehatan Masyarakat) adalah unit pelaksana teknis dinas kesehatan Kota/ kota yang mempunyai fungsi utama sebagai penyelenggara pelayanan kesehatan tingkat pertama. Wilayah kerja puskesmas maksimal adalah satu kecamatan dan untuk dapat menjangkau wilayah kerjanya, puskesmas mempunyai jaringan pelayanan yang meliputi unit Puskesmas Pembantu (Pustu), unit Puskesmas Keliling (Puskel), dan unit bidan desa/komunitas (Peraturan Menteri Kesehatan RI No. 75 Tahun 2014 Tentang Pusat Kesehatan Masyarakat).
  13. Apotek adalah suatu tempat tertentu yang digunakan untuk melakukan pekerjaan kefarmasian, dan penyaluran/ penjualan obat atau bahan farmasi dan perbekalan kesehatan lainnya kepada masyarakat yang dikelola oleh tenaga apoteker (Peraturan Menteri Kesehatan RI No. 1332 Tahun 2002 Tentang Perubahan
11. *Polyclinic is a health facility in which to get outpatient services, usually under the control of doctor/medical personnel.*
  12. *Public Health Center is technical implementation unit of regency health department that have the primary function as a first-level health care providers. The working area standard of public health center is one district and to reach their working areas, public health centers have a service network covering subsidiary of public health center, mobile 2014 about Public Health Center).*
  13. *Pharmacy is a specific place that is used for pharmaceutical jobs, and distribution/sale of drugs/ pharmaceuticals and other medical supplies to people that are administered by trained pharmacist (Regulation of the Minister of Health of Indonesia Number 1332 Year 2002 about the Changes of Regulation of the Minister of Health of Indonesia Number 922/MENKES/PER/X/1993 about Pro-vision and*

Atas Peraturan Menteri Kesehatan RI No. 922/MENKES/PER/X/1993 Tentang Ketentuan dan Tata Cara Pemberian Izin Apotek).

*Procedures for Administration of Licensed Pharmacies)*

14. Imunisasi adalah memasukkan kuman atau racun penyakit tertentu yang sudah dilemahkan (vaksin) ke dalam tubuh dengan cara disuntik atau diminum (diteteskan dalam mulut) dengan maksud agar terjadi kekebalan tubuh terhadap penyakit tersebut.
  15. Keluhan kesehatan adalah keadaan seseorang yang mengalami gangguan kesehatan atau kejiwaan, baik karena penyakit akut, penyakit kronis, kecelakaan, kriminal, atau hal lain.
  16. Mengobati sendiri adalah upaya oleh anggota rumah tangga/keluarga dengan melakukan pengobatan sendiri tanpa datang ke tempat fasilitas kesehatan atau memanggil dokter/petugas kesehatan ke rumahnya (misal minum obat modern, jamu, kerokan, kompres, kop, pijat) agar sembuh atau menjadi lebih ringan keluhan kesehatannya.
  17. Angka penemuan kasus tuberkulosis adalah jumlah kasus baru tuberkulosis (TB) dan kasus TB yang didiagnosis kambuh yang diobati dalam
14. *Immunization is putting enervated microbe of a certain disease into human body by injection or drinking (dropping into mouth) to make the body immune to that disease.*
  15. *Health complaint is a condition where a person has health or mental problems because of acute illness, chronically illness, accident, crimes, or others.*
  16. *Self treatment is an effort of household members/family to have a health treatment by themselves without visiting health facilities or a doctor/health personnel (for instance, by taking modern medicine, herb medicine, chief with a coin, compress, cupping suction, massage) in order to recover from illness or reduce the health complaint.*
  17. *The case detection rate for all forms of tuberculosis is the number of new and replase tuberculosis cases diagnosed and treated in national tuberculosis control programmes*

- program penanggulangan TB nasional dan dilaporkan kepada WHO, dibagi dengan perkiraan WHO terhadap jumlah kasus insiden tuberkulosis pada tahun yang sama, dinyatakan sebagai persentase.
18. Angka keberhasilan pengobatan tuberkulosis smear positive/Basil Tahan Asam (BTA) positif adalah proporsi (dinyatakan sebagai persentase) kasus TB BTA positif yang terdaftar di bawah program pengendalian TB nasional pada tahun tertentu yang dinyatakan berhasil menyelesaikan pen- pengobatan. Dengan atau tanpa bukti bakteriologi keberhasilan (“sembuh” dan “menyelesaikan pengobatan” masing-masing).
  19. 19. Kasus kumulatif AIDS adalah kumulatif kasus AIDS sampai dengan referensi waktu tertentu.
  20. BCG (Bacillus Calmette Guerin) merupakan vaksinasi untuk mencegah penyakit TBC, diberikan pada bayi baru lahir atau anak, dengan suntikan pada kulit pangkal lengan atas. Bekas suntikan kemudian akan membentuk tonjolan kecil jaringan parut pada kulit lengan atas. Suntikan BCG diberikan kepada anak sebanyak 1 kali.
  21. DPT (Difteri, Pertusis, Tetanus) merupakan vaksin untuk mencegah penyakit Difteri, and notified to WHO, divided by WHO’s estimate of the number of incident tuberculosis cases for the same year, expressed as a percentage.
  18. *The treatment success rate for new pulmonary smear-positive tuberculosis cases is the proportion (expressed as a percentage) of new smear-positive tuberculosis cases registered under a national tuberculosis control programme in a given year that successfully completed treatment. With or without bacterio bacteriological evidence of succes (“cured” and “treatment completed” respectively).*
  19. *Cummulative AIDS case is cummulative AIDS cases with reference to a particular time.*
  20. *BCG (Bacillus Calmette Guerin) is a vaccine to prevent TBC disease, given to newborns or children, by injection at the base of the skin of the upper arm. Injection site will form little bumps of scar tissue in the skin of the upper arm. BCG injections given to children 1 times.*
  21. *DPT (Diphtheria, Pertussis, Tetanus) is a vaccine to prevent the*

- Pertusis, dan Tetanus yang diberikan pada bayi berumur 3 bulan ke atas, dengan suntikan pada paha, diulang 1 bulan dan 2 bulan kemudian, sehingga suntikan imunisasi DPT lengkap pada balita berjumlah 3 kali (kadang-kadang selang waktu antar suntikan bisa lebih dari 1 bulan).
22. Luas lantai adalah luas lantai yang ditempati dan digunakan untuk keperluan sehari-hari (sebatas atap).
23. Air ledeng adalah sumber air yang berasal dari air yang telah melalui proses penjernihan dan penyehatan sebelum dialirkan kepada konsumen melalui instalasi berupa saluran air. Sumber air ini biasanya diusahakan oleh PAM/PDAM/BPAM. Termasuk dalam hal ini air ledeng yang didapat secara eceran.
24. 24. Sumur terlindung adalah air yang berasal dari dalam tanah yang digali dan lingkaran sumur tersebut dilindungi oleh tembok paling sedikit 0,8 meter di atas tanah dan 3 meter ke bawah tanah, serta ada lantai semen sejauh 1 meter dari lingkaran sumur.
25. Status penguasaan bangunan tempat tinggal milik sendiri adalah jika tempat tinggal
- diphtheria, pertussis, and tetanus disease, given to infants aged 3 months and above, with a shot in the thigh, repeated one month and two months later, so that the complete DPT immunization shots at toddler totaling 3 times (sometimes the time interval between injections can be more than 1 month).*
22. *Floor area is the total area which is occupied and utilized daily.*
23. *Pipe water is a water source that comes from water that has been through a process of purification and sanitation before distribute to consumers through an instalation of water lines. This water source is usually distributed by PAM/PDAM/BPAM. This include a pipe water that sold at retail.*
24. *Protected wells is water that comes from the soil were excavated and the circumference of the well was protected by walls at least 0.8 meters above ground and 3 meters underground, and cement floor as far as 1 meter from the well circumference.*
25. *Own ownership property status is a status of dwelling occupied belongs*

tersebut pada waktu pencacahan betul-betul sudah milik kepala rumah tangga atau salah seorang anggota rumah tangga. Rumah yang dibeli secara angsuran melalui kredit bank atau rumah dengan status sewa beli dianggap rumah milik sendiri.

*to the head of household or one of the household member. Houses bought through bank credit or houses with leasing status were also categorized as an own property.*

- 26. Peristiwa tindak pidana yang dilaporkan ialah setiap peristiwa yang diterima kepolisian dari laporan masyarakat, atau peristiwa dimana pelakunya tertangkap tangan oleh kepolisian.
- 27. Jumlah tindak pidana menggambarkan jumlah kasus tindak pidana yang terjadi pada kurun waktu tertentu
- 28. Resiko penduduk terjadi tindak pidana per 100.000 penduduk

- 26. *Reported crime incidence includes all criminal cases reported and received by police office, and all crimes caught by police.*
- 27. *Crime total refers to the number of criminal cases occurring during a given period.*
- 28. *Crime Rate*

$$\frac{\text{Jumlah tindak pidana tahun } t}{\text{Jumlah penduduk tahun } t} \times 100.000$$

$$\frac{\text{Number of criminal cases year } t}{\text{Total population year } t} \times 100.000$$

Resiko penduduk terjadi tindak pidana per 100.000 penduduk mengindikasikan peluang penduduk berisiko terkena tindak pidana. Biasanya dinyatakan dalam setiap 100.000 penduduk.

*Crime rate indicates the probability of population exposed to risk of crime, expressed in every 100,000 people.*

- 29. 29. Selang waktu terjadi tindak pidana tahun t

- 29. *Crime clock*

$$\frac{2016 \pm 2017 \pm 2018 \pm 2019}{\text{Jumlah tindak pidana tahun } t} \times (\text{selang})$$

$$\frac{2016 \pm 2017 \pm 2018 \pm 2019}{\text{Number of criminal cases year } t} \times (\text{interval})$$

Selang waktu terjadi tindak pidana tahun t mengindikasikan selang waktu terjadinya satu tindak kejahatan dengan

*Crime clock indicates the time interval of occurrence between one*

kejahatan yang lain.

*crime to another crime.*

30. Persentase penyelesaian tindak pidana

30. *Crime clearance rate*

$$\frac{\text{jumlah tindak pidana yang selesai}}{\text{jumlah perkara pidana yang diajukan}} \times 100\%$$

$$\frac{\text{Number of cleared criminal cases}}{\text{Number of reported criminal cases}} \times 100\%$$

Persentase penyelesaian peristiwa tindak pidana menyatakan persentase penyelesaian tindak pidana oleh polisi. Suatu tindak pidana dinyatakan sebagai kasus yang selesai di tingkat kepolisian, apabila:

*Crime clearance rate refers to percentage of crime clearance by police. A criminal case is categorized as a cleared case by police, if:*

- Berkas perkaranya sudah siap untuk diserahkan atau telah diserahkan kepada kejaksaan;
- Dalam hal delik aduan, pengaduannya dicabut dalam tenggang waktu yang telah ditentukan menurut undang-undang;
- Telah diselesaikan oleh kepolisian berdasarkan azas plichtmatigheid (kewajiban berdasarkan kewenangan hukum);
- Kasus yang dimaksud tidak termasuk kompetensi kepolisian
- Tersangka meninggal dunia;
- Kasus kadaluwarsa.

- *All documents are ready to submit or already submitted to justice court;*
- *In the case of attense that warrants complaint, the complaint was withdraw within a given period state in the law;*
- *The case was cleared by police based on the principle of plichtmatigheid (obligation on the basis of law outhority);*
- *The case was not the responsibility of police office;*
- *The suspect died;*
- *The case was out of date.*

31. Bencana Alam adalah peristiwa atau serangkaian peristiwa yang mengancam

31. *Natural Disaster is an event or series of events that threaten and disrupt the lives and livelihoods caused by*

dan mengganggu kehidupan/ penghidupan masyarakat yang disebabkan oleh faktor alam antara lain berupa gempa bumi, tsunami, gunung meletus, banjir, kekeringan, angin topan, dan tanah longsor sehingga mengakibatkan kerugian materi maupun non-materi.

32. Korban meninggal adalah orang yang dilaporkan tewas atau meninggal dunia akibat bencana.
33. Korban hilang adalah orang yang dilaporkan hilang atau tidak ditemukan atau tidak diketahui keberadaannya setelah terjadi bencana.
34. Korban luka/sakit adalah orang yang mengalami luka-luka atau sakit, dalam keadaan luka ringan, luka sedang maupun luka parah/ berat, baik yang berobat jalan maupun rawat inap.
35. Rusak Berat adalah kriteria kerusakan yang mengakibatkan bangunan roboh atau sebagian besar komponen struktur rusak.
36. Rusak sedang adalah kriteria kerusakan yang mengakibatkan sebagian kecil komponen struktur rusak, dan komponen penunjang rusak namun bangunan masih tetap berdiri.
37. Rusak ringan adalah kriteria kerusakan yang mengakibatkan sebagian komponen struktur

*natural factors such as: earthquake, tsunami, volcanic eruption, flood, flash flood, drought, typhoon/ cyclone, and landslide so it can lead to result in loss of material and non-material.*

32. *Fatality is a person reported killed or death in the wake of a disaster.*
33. *Missing person is a person reported missing or who cannot be located or who cannot be accounted for in the wake of a disaster*
34. *Casualty is a person suffering injury or illness, in a state of light injury, moderate injury, or heavy injury, which in undergoing treatment as either an outpatient or inpatient.*
35. *Severely damaged is the criteria of damage that resulted most buildings collapsed or damaged its structural components.*
36. *Damaged is the criteria of damage that resulted defective fraction of structural components and supporting components damaged, but the building still stands.*
37. *Lightly damaged is the criteria of damage that resulted partially cracked structural components, but*



- retak (struktur masih bisa digunakan) dan bangunan masih tetap berdiri.
38. Untuk mengukur kemiskinan, BPS menggunakan konsep kemampuan memenuhi kebutuhan dasar (basic needs approach). Dengan pendekatan ini, kemiskinan dipandang sebagai ketidakmampuan dari sisi ekonomi untuk memenuhi kebutuhan dasar makanan dan bukan makanan yang diukur dari sisi pengeluaran. Metode yang digunakan adalah menghitung Garis Kemiskinan (GK), yang terdiri dari dua komponen yaitu Garis Kemiskinan Makanan (GKM) dan Garis Kemiskinan Non-Makanan (GKNM). Penghitungan Garis Kemiskinan dilakukan secara terpisah untuk daerah perkotaan dan perdesaan terpisah untuk daerah perkotaan dan perdesaan.
39. Penduduk miskin adalah penduduk yang memiliki rata-rata pengeluaran per kapita per bulan di bawah Garis Kemiskinan.
40. Garis Kemiskinan Makanan (GKM) merupakan nilai pengeluaran kebutuhan minimum makanan yang disetarakan dengan 2.100 kkalori per kapita per hari. Garis Kemiskinan Non-Makanan (GKNM) adalah kebutuhan minimum untuk perumahan,
- the structure still can be used and the building still stands.*
38. *To measure poverty, BPS-Statistics Indonesia has used the concept of basic needs approach. Therefore, poverty is viewed as economic inability to fulfill food and non-food basic needs which are measured by consumption/expenditure. The method used is calculating poverty line, which consists of two components that are Food Poverty Line (FPL) and Non-Food Poverty Line (NFPL). The poverty line was calculated separately for urban and rural areas.*
39. *A person whose expenditure per capita per month is below the poverty line is considered to be poor.*
40. *The Food Poverty Line refers to the daily minimum requirement of 2,100 kcal per capita per day. The Non-Food Poverty Line refers to the minimum requirement for household necessities for clothing, education, health, and other basic individual needs.*

sandang, pendidikan, kesehatan, dan kebutuhan dasar lainnya.

#### 41. Ukuran Kemiskinan

- **Head Count Index (HCI-P0)** adalah persentase penduduk miskin yang berada di bawah Garis Kemiskinan (GK).
- **Indeks Kedalaman Kemiskinan (Poverty Gap Index-P1)** merupakan ukuran rata-rata kesenjangan pengeluaran masing-masing penduduk miskin terhadap garis kemiskinan. Semakin tinggi nilai indeks, semakin jauh rata-rata pengeluaran penduduk dari garis kemiskinan.
- **Indeks Keparahan Kemiskinan (Poverty Severity Index-P2)** memberikan gambaran mengenai penyebaran pengeluaran di antara penduduk miskin. Semakin tinggi nilai indeks, semakin tinggi ketimpangan pengeluaran di antara penduduk miskin.

Foster-Greer-Thorbecke (1984) merumuskan suatu ukuran yang digunakan untuk mengukur tingkat kemiskinan sebagai berikut :

#### 41. Poverty Measures

- *Head Count Index (HCI-P0) simply measures the percentage of the population that is counted as poor, often denoted by P0.*
- *Poverty Gap Index-P1 measures the extent to which individuals fall below the poverty line (the poverty gaps) as a proportion of the poverty line. Higher value of the index shows that the gap between average expenditure of the poor and the poverty line is wider.*
- *Poverty Severity Index-P2 describes inequality among the poor. This is simply a weighted sum of poverty gaps (as a proportion of the poverty line), where the weights are the proportionate poverty gaps themselves. Hence, by squaring the poverty gap index, the measure implicitly puts more weight on observations that fall well below the poverty line. Higher value of the index shows that inequality among the poor is higher.*

*Foster-Greer-Thorbecke (1984) developed poverty measures that may be written as:*

$$P_a = \frac{1}{n} \sum_{i=1}^q \left( \frac{z - y_i}{z} \right)^a$$

dimana:

$a = 0, 1, 2$

$z$  = Garis kemiskinan

$y_i$  = Rata-rata pengeluaran perkapita sebulan penduduk yang berada di bawah garis kemiskinan ( $i=1,2,\dots,q$ ),  $y_i < z$

$q$  = Banyaknya penduduk yang berada di bawah garis kemiskinan

$n$  = Jumlah penduduk

Jika  $a=0$ , diperoleh Head Count Index (P0), jika  $a=1$  diperoleh indeks kedalaman kemiskinan (Poverty Gap Index-P1) dan jika  $a = 2$  disebut indeks keparahan kemiskinan (Poverty Severity Index-P2).

42. Indeks Pembangunan Manusia (IPM) menjelaskan bagaimana penduduk dapat mengakses hasil pembangunan dalam memperoleh pendapatan, kesehatan, pendidikan dan sebagainya. IPM diperkenalkan oleh UNDP pada tahun 1990 dan dipublikasikan secara berkala dalam laporan tahunan Human Development Report (HDR). IPM dibentuk oleh 3 (tiga) dimensi dasar: Umur panjang dan hidup sehat; pengetahuan; dan standar hidup layak.

$$P_a = \frac{1}{n} \sum_{i=1}^q \left( \frac{z - y_i}{z} \right)^a$$

where:

$a = 0, 1, 2$

$z$  = the poverty line

$y_i$  = Average expenditure per capita per month of the poor ( $i=1,2,\dots,q$ ),  $y_i < z$

$q$  = the number of poor

$n$  = the total population

if  $a=0$  is obtained Head Count Index (P0), if  $a=1$  is obtained Poverty Gap Index-P1, and if  $a=2$  is obtained Poverty Severity Index-P2.

42. The Human Development Index (HDI) explains how people can access development results in obtaining income, health, education and so forth. HDI was introduced by United Nations Development Program (UNDP) in 1990 and published periodically in the annual report of the Human Development Report. HDI was formed by three basic dimensions: a long and healthy life; knowledge; and a decent standard of living.



#### 4.1 PENDIDIKAN EDUCATION

**Tabel 4.1.1** Jumlah Sekolah, Guru, dan Murid Taman Kanak-Kanak (TK) di Bawah Kementerian Pendidikan dan Kebudayaan Menurut Kecamatan di Kota Payakumbuh, 2018/2019  
*Number of Schools, Teachers, and Pupils in Kindergarten Under The Ministry of Education and Culture by Subdistrict in Payakumbuh Municipality, 2018/2019*

Kecamatan Subdistrict	Sekolah/Schools		
	Negeri Public	Swasta Private	Jumlah Total
(1)	(2)	(3)	(4)
1. Payakumbuh Barat	1	15	16
2. Payakumbuh Timur	1	11	12
3. Payakumbuh Utara	1	14	15
4. Payakumbuh Selatan	-	1	1
5. Lamposi Tigo Nagari	-	1	1
<b>Kota Payakumbuh</b>	<b>3</b>	<b>42</b>	<b>45</b>

Lanjutan Tabel/Continued Table 4.1.1

Kecamatan Subdistrict	Guru <sup>1</sup> /Teachers <sup>1</sup>		
	Negeri Public	Swasta Private	Jumlah Total
(1)	(5)	(6)	(7)
1. Payakumbuh Barat	9	104	113
2. Payakumbuh Timur	5	43	48
3. Payakumbuh Utara	5	100	105
4. Payakumbuh Selatan	-	4	4
5. Lamposi Tigo Nagari	-	5	5
<b>Kota Payakumbuh</b>	<b>19</b>	<b>256</b>	<b>275</b>

Lanjutan Tabel/*Continued Table* 4.1.1

Kecamatan Subdistrict	Murid/Students		
	Negeri Public	Swasta Private	Jumlah Total
(1)	(8)	(9)	(10)
1. Payakumbuh Barat	111	1 001	1 112
2. Payakumbuh Timur	60	512	572
3. Payakumbuh Utara	31	1 045	1 076
4. Payakumbuh Selatan	-	41	41
5. Lamposi Tigo Nagari	-	63	63
<b>Kota Payakumbuh</b>	<b>202</b>	<b>2 662</b>	<b>2 864</b>

Catatan/Note: <sup>1</sup> Jumlah guru termasuk kepala sekolah dan guru/*The total of teachers including headmaster and teacher*  
 Sumber/Source: Dinas Pendidikan Kota Payakumbuh, Data Semester Ganji/ *Education Authorities of Payakumbuh Municipality, Odd Semester Data*

**Tabel**  
**Table** 4.1.2

**Jumlah Sekolah, Guru, dan Murid Raudatul Athfal (RA) di Bawah Kementerian Agama Menurut Kecamatan di Kota Payakumbuh, 2018/2019**  
**Number of Schools, Teachers, and Pupils in Raudatul Athfal (RA) Under The Ministry of Religious Affairs by Subdistrict at Payakumbuh Municipality, 2018/2019**

<b>Kecamatan Subdistrict</b>	<b>Sekolah/Schools</b>	<b>Guru/Teachers</b>	<b>Siswa/Pupils</b>
(1)	(2)	(3)	(4)
1. Payakumbuh Barat	4	17	150
2. Payakumbuh Timur	-	-	-
3. Payakumbuh Utara	3	9	79
4. Payakumbuh Selatan	2	11	107
5. Lamposi Tigo Nagari	2	13	132
<b>Kota Payakumbuh</b>	<b>11</b>	<b>50</b>	<b>468</b>

Catatan/Note: ...

Sumber/Source: Kementerian Agama Kota Payakumbuh, Data Semester Ganjil/Ministry of Religious Affairs of Payakumbuh Municipality, Odd Semester Data



**Tabel**  
**Table** 4.1.3

**Jumlah Sekolah, Guru, dan Murid Sekolah Dasar (SD) di Bawah Kementerian Pendidikan dan Kebudayaan Menurut Kecamatan di Kota Payakumbuh, 2018/2019**  
*Number of Schools, Teachers, and Pupils in Primary Schools Under The Ministry of Education and Culture Municipality by Subdistrict at Payakumbuh, 2018/2019*

Kecamatan Subdistrict	Sekolah/Schools		
	Negeri Public	Swasta Private	Jumlah Total
(1)	(2)	(3)	(4)
1. Payakumbuh Barat	17	6	23
2. Payakumbuh Timur	17	-	17
3. Payakumbuh Utara	20	6	26
4. Payakumbuh Selatan	6	-	6
5. Lamposi Tigo Nagari	6	-	6
<b>Kota Payakumbuh</b>	<b>66</b>	<b>12</b>	<b>78</b>

Lanjutan Tabel/Continued Table 4.1.3

Kecamatan Subdistrict	Guru <sup>1</sup> /Teachers <sup>1</sup>		
	Negeri Public	Swasta Private	Jumlah Total
(1)	(5)	(6)	(7)
1. Payakumbuh Barat	209	180	389
2. Payakumbuh Timur	181	-	181
3. Payakumbuh Utara	245	151	396
4. Payakumbuh Selatan	72	-	72
5. Lamposi Tigo Nagari	56	-	56
<b>Kota Payakumbuh</b>	<b>763</b>	<b>331</b>	<b>1 094</b>

Lanjutan Tabel/*Continued Table* 4.1.3

Kecamatan <i>Subdistrict</i>	Murid/ <i>Students</i>		
	Negeri <i>Public</i>	Swasta <i>Private</i>	Jumlah <i>Total</i>
(1)	(8)	(9)	(10)
1. Payakumbuh Barat	3 713	1 958	5 671
2. Payakumbuh Timur	2 936	-	2 936
3. Payakumbuh Utara	4 297	2 069	6 366
4. Payakumbuh Selatan	1 221	-	1 221
5. Lamposi Tigo Nagari	777	-	777
<b>Kota Payakumbuh</b>	<b>12 944</b>	<b>4 027</b>	<b>16 971</b>

Catatan/*Note*: <sup>1</sup> Jumlah guru termasuk kepala sekolah dan guru/*The total of teachers including headmaster and teacher*  
 Sumber/*Source*: Dinas Pendidikan Kota Payakumbuh, Data Semester Ganji/ *Education Authorities of Payakumbuh Municipality, Odd Semester Data*

**Tabel** 4.1.4 **Jumlah Sekolah, Guru, dan Murid Madrasah Ibtidaiyah (MI) di Bawah Kementerian Agama Menurut Kecamatan Menurut Kecamatan di Kota Payakumbuh, 2018/2019**  
**Number of Schools, Teachers, and Pupils in Madrasah Ibtidaiyah (MI) Under The Ministry of Religious Affairs Municipality by Subdistrict at Payakumbuh, 2018/2019**

Kecamatan Subdistrict	Sekolah/Schools		
	Negeri Public	Swasta Private	Jumlah Total
(1)	(2)	(3)	(4)
1. Payakumbuh Barat	-	-	-
2. Payakumbuh Timur	-	-	-
3. Payakumbuh Utara	-	-	-
4. Payakumbuh Selatan	-	-	-
5. Lamposi Tigo Nagari	1	1	2
<b>Kota Payakumbuh</b>	<b>1</b>	<b>1</b>	<b>2</b>

Lanjutan Tabel/*Continued Table* 4.1.4

Kecamatan <i>Subdistrict</i>	Guru <sup>1</sup> / <i>Teachers</i> <sup>1</sup>		
	Negeri <i>Public</i>	Swasta <i>Private</i>	Jumlah <i>Total</i>
(1)	(5)	(6)	(7)
1. Payakumbuh Barat	-	-	-
2. Payakumbuh Timur	-	-	-
3. Payakumbuh Utara	-	-	-
4. Payakumbuh Selatan	-	-	-
5. Lamposi Tigo Nagari	18	19	37
<b>Kota Payakumbuh</b>	<b>18</b>	<b>19</b>	<b>37</b>

Lanjutan Tabel/Continued Table 4.1.4

Kecamatan Subdistrict	Murid/Students		
	Negeri Public	Swasta Private	Jumlah Total
(1)	(8)	(9)	(10)
1. Payakumbuh Barat	-	-	-
2. Payakumbuh Timur	-	-	-
3. Payakumbuh Utara	-	-	-
4. Payakumbuh Selatan	-	-	-
5. Lamposi Tigo Nagari	270	214	484
<b>Kota Payakumbuh</b>	<b>270</b>	<b>214</b>	<b>484</b>

Catatan/Note: ...

Sumber/Source: Kementerian Agama Kota Payakumbuh, Data Semester Ganjil/Ministry of Religious Affairs of Payakumbuh Municipality, Odd Semester Data

**Tabel**  
**Table** 4.1.5

**Jumlah Sekolah, Guru, dan Murid Sekolah Menengah Pertama (SMP) di Bawah Kementerian Pendidikan dan Kebudayaan Menurut Kecamatan di Kota Payakumbuh, 2018/2019**

*Number of Schools, Teachers, and Pupils in Junior High Schools Under The Ministry of Education and Culture by Subdistrict at Payakumbuh Municipality, 2018/2019*

Kecamatan Subdistrict	Sekolah/Schools		
	Negeri Public	Swasta Private	Jumlah Total
(1)	(2)	(3)	(4)
1. Payakumbuh Barat	2	2	4
2. Payakumbuh Timur	4	-	5
3. Payakumbuh Utara	3	6	9
4. Payakumbuh Selatan	1	-	1
5. Lamposi Tigo Nagari	-	-	-
<b>Kota Payakumbuh</b>	<b>10</b>	<b>9</b>	<b>19</b>

Lanjutan Tabel/Continued Table 4.1.5

Kecamatan Subdistrict	Guru <sup>1</sup> /Teachers <sup>1</sup>		
	Negeri Public	Swasta Private	Jumlah Total
(1)	(5)	(6)	(7)
1. Payakumbuh Barat	84	30	114
2. Payakumbuh Timur	149	-	181
3. Payakumbuh Utara	118	210	328
4. Payakumbuh Selatan	14	-	14
5. Lamposi Tigo Nagari	-	-	-
<b>Kota Payakumbuh</b>	<b>365</b>	<b>272</b>	<b>637</b>



Lanjutan Tabel/*Continued Table* 4.1.5

Kecamatan <i>Subdistrict</i>	Murid/ <i>Students</i>		
	Negeri <i>Public</i>	Swasta <i>Private</i>	Jumlah <i>Total</i>
(1)	(8)	(9)	(10)
1. Payakumbuh Barat	1 362	252	1 614
2. Payakumbuh Timur	2 343	-	2 528
3. Payakumbuh Utara	2 058	2 631	4 689
4. Payakumbuh Selatan	165	-	165
5. Lamposi Tigo Nagari	-	-	-
<b>Kota Payakumbuh</b>	<b>5 928</b>	<b>3 068</b>	<b>8 996</b>

Catatan/*Note*: <sup>1</sup> Jumlah guru termasuk kepala sekolah dan guru/*The total of teachers including headmaster and teacher*  
 Sumber/*Source*: Dinas Pendidikan Kota Payakumbuh, Data Semester Ganji/ *Education Authorities of Payakumbuh Municipality, Odd Semester Data*

**Tabel**  
**Table** 4.1.6

**Jumlah Sekolah, Guru, dan Murid Madrasah Tsanawiyah (MTs) di Bawah Kementerian Agama Menurut Kecamatan di Kota Payakumbuh, 2018/2019**  
**Number of Schools, Teachers, and Pupils in Madrasah Tsanawiyah (MTs) Under The Ministry of Religious Affairs by Subdistrict at Payakumbuh Municipality, 2018/2019**

Kecamatan Subdistrict	Sekolah/Schools		
	Negeri Public	Swasta Private	Jumlah Total
(1)	(2)	(3)	(4)
1. Payakumbuh Barat	1	2	3
2. Payakumbuh Timur	-	1	1
3. Payakumbuh Utara	1	-	1
4. Payakumbuh Selatan	-	-	-
5. Lamposi Tigo Nagari	-	1	1
<b>Kota Payakumbuh</b>	<b>2</b>	<b>4</b>	<b>6</b>

Lanjutan Tabel/*Continued Table* 4.1.6

Kecamatan <i>Subdistrict</i>	Guru <sup>1</sup> /Teachers <sup>1</sup>		
	Negeri <i>Public</i>	Swasta <i>Private</i>	Jumlah <i>Total</i>
(1)	(5)	(6)	(7)
1. Payakumbuh Barat	80	34	114
2. Payakumbuh Timur	-	21	21
3. Payakumbuh Utara	51	-	51
4. Payakumbuh Selatan	-	-	-
5. Lamposi Tigo Nagari	-	13	13
<b>Kota Payakumbuh</b>	<b>131</b>	<b>68</b>	<b>199</b>

Lanjutan Tabel/Continued Table 4.1.6

Kecamatan Subdistrict	Murid/Students		
	Negeri Public	Swasta Private	Jumlah Total
(1)	(8)	(9)	(10)
1. Payakumbuh Barat	1 277	142	1 419
2. Payakumbuh Timur	-	262	262
3. Payakumbuh Utara	675	-	675
4. Payakumbuh Selatan	-	-	-
5. Lamposi Tigo Nagari	-	48	48
<b>Kota Payakumbuh</b>	<b>1 952</b>	<b>452</b>	<b>2 404</b>

Catatan/Note: ...

Sumber/Source: Kementerian Agama Kota Payakumbuh, Data Semester Ganjil/Ministry of Religious Affairs of Payakumbuh Municipality, Odd Semester Data

**Tabel**  
**Table** 4.1.7

**Jumlah Sekolah, Guru, dan Murid Sekolah Menengah Atas (SMA) di Bawah Kementerian Pendidikan dan Kebudayaan Menurut Kecamatan di Kota Payakumbuh, 2018/2019**  
**Number of Schools, Teachers, and Pupils in Senior High Schools Under The Ministry of Education and Culture by Subdistrict at Payakumbuh Municipality, 2018/2019**

Kecamatan Subdistrict	Sekolah/Schools		
	Negeri Public	Swasta Private	Jumlah Total
(1)	(2)	(3)	(4)
1. Payakumbuh Barat	1	1	2
2. Payakumbuh Timur	2	2	4
3. Payakumbuh Utara	1	3	4
4. Payakumbuh Selatan	1	-	1
5. Lamposi Tigo Nagari	-	-	-
<b>Kota Payakumbuh</b>	<b>5</b>	<b>6</b>	<b>11</b>

Lanjutan Tabel/*Continued Table 4.1.7*

Kecamatan <i>Subdistrict</i>	Guru <sup>1</sup> /Teachers <sup>1</sup>		
	Negeri <i>Public</i>	Swasta <i>Private</i>	Jumlah <i>Total</i>
(1)	(5)	(6)	(7)
1. Payakumbuh Barat	57	17	74
2. Payakumbuh Timur	146	51	197
3. Payakumbuh Utara	67	117	184
4. Payakumbuh Selatan	44	-	44
5. Lamposi Tigo Nagari	-	-	-
<b>Kota Payakumbuh</b>	<b>314</b>	<b>185</b>	<b>499</b>

Lanjutan Tabel/*Continued Table 4.1.7*

Kecamatan <i>Subdistrict</i>	Murid/ <i>Students</i>		
	Negeri <i>Public</i>	Swasta <i>Private</i>	Jumlah <i>Total</i>
(1)	(8)	(9)	(10)
1. Payakumbuh Barat	832	106	938
2. Payakumbuh Timur	2 298	217	2 515
3. Payakumbuh Utara	907	845	1 752
4. Payakumbuh Selatan	463	-	463
5. Lamposi Tigo Nagari	-	-	-
<b>Kota Payakumbuh</b>	<b>4 500</b>	<b>1 168</b>	<b>5 668</b>

Catatan/*Note*: <sup>1</sup> Jumlah guru termasuk kepala sekolah dan guru/*The total of teachers including headmaster and teacher*  
 Sumber/*Source*: Dinas Pendidikan Kota Payakumbuh, Data Semester Ganjil/ *Education Authorities of Payakumbuh Municipality, Odd Semester Data*

**Tabel**  
**Table** 4.1.8

**Jumlah Sekolah, Guru, dan Murid Sekolah Menengah Kejuruan (SMK) di Bawah Kementerian Pendidikan dan Kebudayaan Menurut Kecamatan di Kota Payakumbuh, 2018/2019**

*Number of Schools, Teachers, and Pupils in Vocational High Schools Under The Ministry of Education and Culture by Subdistrict at Payakumbuh Municipality, 2018/2019*

Kecamatan Subdistrict	Sekolah/Schools		
	Negeri Public	Swasta Private	Jumlah Total
(1)	(2)	(3)	(4)
1. Payakumbuh Barat	2	3	5
2. Payakumbuh Timur	1	-	1
3. Payakumbuh Utara	-	2	2
4. Payakumbuh Selatan	-	-	-
5. Lamposi Tigo Nagari	1	-	1
<b>Kota Payakumbuh</b>	<b>4</b>	<b>5</b>	<b>9</b>



Lanjutan Tabel/*Continued Table* 4.1.8

Kecamatan <i>Subdistrict</i>	Guru <sup>1</sup> /Teachers <sup>1</sup>		
	Negeri <i>Public</i>	Swasta <i>Private</i>	Jumlah <i>Total</i>
(1)	(5)	(6)	(7)
1. Payakumbuh Barat	265	52	317
2. Payakumbuh Timur	110	-	110
3. Payakumbuh Utara	-	87	87
4. Payakumbuh Selatan	-	-	-
5. Lamposi Tigo Nagari	44	-	44
<b>Kota Payakumbuh</b>	<b>419</b>	<b>139</b>	<b>558</b>

Lanjutan Tabel/Continued Table 4.1.8

Kecamatan Subdistrict	Murid/Students		
	Negeri Public	Swasta Private	Jumlah Total
(1)	(8)	(9)	(10)
1. Payakumbuh Barat	3 141	325	3 466
2. Payakumbuh Timur	1 581	-	1 581
3. Payakumbuh Utara	-	499	499
4. Payakumbuh Selatan	-	-	-
5. Lamposi Tigo Nagari	636	-	636
<b>Kota Payakumbuh</b>	<b>5 358</b>	<b>824</b>	<b>6 182</b>

Catatan/Note: <sup>1</sup> Guru yang mengajar di 2 sekolah atau lebih dihitung di masing-masing sekolah/The teacher who taught in two schools or more counted in every school

<sup>2</sup> Jumlah guru termasuk kepala sekolah dan guru/The total of teachers including headmaster and teacher

Sumber/Source: Dinas Pendidikan Kota Payakumbuh, Data Semester Ganji/ Education Authorities of Payakumbuh Municipality , Odd Semester Data

**Tabel**  
**Table** 4.1.9

**Jumlah Sekolah, Guru, dan Murid Madrasah Aliyah (MA) di Bawah Kementerian Agama Menurut Kecamatan di Kota Payakumbuh, 2018/2019**  
**Number of Schools, Teachers, and Pupils in Madrasah Aliyah (MA) Under the Ministry of Religious Affairs by Subdistrict at Payakumbuh Municipality, 2018/2019**

Kecamatan Subdistrict	Sekolah/Schools		
	Negeri Public	Swasta Private	Jumlah Total
(1)	(2)	(3)	(4)
1. Payakumbuh Barat	1	1	2
2. Payakumbuh Timur	1	-	1
3. Payakumbuh Utara	-	-	-
4. Payakumbuh Selatan	-	-	-
5. Lamposi Tigo Nagari	1	1	2
<b>Kota Payakumbuh</b>	<b>3</b>	<b>2</b>	<b>5</b>

Lanjutan Tabel/Continued Table 4.1.9

Kecamatan Subdistrict	Guru <sup>1</sup> /Teachers <sup>1</sup>		
	Negeri Public	Swasta Private	Jumlah Total
(1)	(5)	(6)	(7)
1. Payakumbuh Barat	82	11	93
2. Payakumbuh Timur	88	-	88
3. Payakumbuh Utara	-	-	-
4. Payakumbuh Selatan	-	-	-
5. Lamposi Tigo Nagari	60	12	72
<b>Kota Payakumbuh</b>	<b>230</b>	<b>23</b>	<b>253</b>

Lanjutan Tabel/*Continued Table* 4.1.9

Kecamatan <i>Subdistrict</i>	Murid/ <i>Students</i>		
	Negeri <i>Public</i>	Swasta <i>Private</i>	Jumlah <i>Total</i>
(1)	(8)	(9)	(10)
1. Payakumbuh Barat	1 053	16	1 069
2. Payakumbuh Timur	203	-	203
3. Payakumbuh Utara	-	-	-
4. Payakumbuh Selatan	-	-	-
5. Lamposi Tigo Nagari	592	9	601
<b>Kota Payakumbuh</b>	<b>1 848</b>	<b>25</b>	<b>1 873</b>

Catatan/*Note*: ...Sumber/*Source*: Kementerian Agama Kota Payakumbuh, Data Semester Ganjil/*Ministry of Religious Affairs of Payakumbuh Municipality, Odd Semester Data*

**Tabel** 4.1.10 **Jumlah Desa<sup>1</sup>/Kelurahan yang Memiliki Fasilitas Sekolah di Kota Payakumbuh Menurut Kecamatan dan Tingkat Pendidikan, 2014, 2018 dan 2019**  
**Number of Villages<sup>1</sup> Having Educational Facilities at Payakumbuh Municipality by Subdistrict and Educational Level, 2014, 2018 dan 2019**

Kecamatan Subdistrict	SD Primary School		
	2014	2018	2019
(1)	(2)	(3)	(4)
1. Payakumbuh Barat	17	14	15
2. Payakumbuh Timur	13	9	9
3. Payakumbuh Utara	16	9	9
4. Payakumbuh Selatan	6	5	5
5. Lamposi Tigo Nagari	6	6	9
<b>Kota Payakumbuh</b>	<b>58</b>	<b>43</b>	<b>47</b>

Lanjutan Tabel/*Continued Table* 4.1.10

Kecamatan Subdistrict	SMP Junior High School		
	2014	2018	2019
(1)	(5)	(6)	(7)
1. Payakumbuh Barat	3	5	8
2. Payakumbuh Timur	5	5	5
3. Payakumbuh Utara	8	6	6
4. Payakumbuh Selatan	1	1	1
5. Lamposi Tigo Nagari	1	2	3
<b>Kota Payakumbuh</b>	<b>18</b>	<b>19</b>	<b>23</b>

Lanjutan Tabel/*Continued Table* 4.1.10

Kecamatan Subdistrict	SMA Senior High School		
	2014	2018	2019
(1)	(8)	(9)	(10)
1. Payakumbuh Barat	3	2	6
2. Payakumbuh Timur	3	4	5
3. Payakumbuh Utara	4	4	2
4. Payakumbuh Selatan	2	1	1
5. Lamposi Tigo Nagari	2	2	4
<b>Kota Payakumbuh</b>	<b>14</b>	<b>13</b>	<b>18</b>



Lanjutan Tabel/*Continued Table* 4.1.10

Kecamatan Subdistrict	SMK Vocational School		
	2014	2018	2019
(1)	(11)	(12)	(13)
1. Payakumbuh Barat	3	3	3
2. Payakumbuh Timur	1	1	1
3. Payakumbuh Utara	3	2	2
4. Payakumbuh Selatan	-	-	-
5. Lamposi Tigo Nagari	-	1	1
<b>Kota Payakumbuh</b>	<b>7</b>	<b>7</b>	<b>7</b>

Lanjutan Tabel/*Continued Table* 4.1.10

Kecamatan Subdistrict	Perguruan Tinggi University		
	2014	2018	2019
(1)	(14)	(15)	(16)
1. Payakumbuh Barat	3	2	2
2. Payakumbuh Timur	1	2	2
3. Payakumbuh Utara	2	1	2
4. Payakumbuh Selatan	1	1	2
5. Lamposi Tigo Nagari	1	1	-
<b>Kota Payakumbuh</b>	<b>8</b>	<b>7</b>	<b>8</b>

Catatan/Note: <sup>1</sup> Desa pada tabel ini termasuk Unit Permukiman Transmigrasi (UPT) yang masih dibina oleh kementerian terkait dan nagari di Kabupaten/Kota Sumatera Barat/*Villages in this table include Transmigration Settlement Unit which is still fostered by the relevant ministries and the nagari in the Province of Sumatera Barat*

Sumber/Source: BPS, Pendataan Potensi Desa (Podes)/ *BPS—Statistics Indonesia, Village Potential Data Collection*

**Tabel**  
**Table** 4.1.11

**Jumlah Sekolah Dibawah Dinas Pendidikan dan Kemenag  
di Kota Payakumbuh, 2019**  
*The Number of School Under Regional Education Office and  
Ministry of Religion Office in Payakumbuh Municipality,  
2019*

Tingkat Pendidikan <i>Education Level</i>	Dinas Pendidikan/ <i>Regional Education Office</i>		Kemenag/ <i>Ministry of Religion</i>		Jumlah <i>Total</i>
	Negeri <i>Public</i>	Swasta <i>Private</i>	Negeri <i>Public</i>	Swasta <i>Private</i>	
(1)	(2)	(3)	(2)	(3)	(4)
Taman Kanak-kanak/ <i>Sederajat/Kindergarten</i>	3	42	-	11	56
Sekolah Dasar/MI/ <i>Elementary School</i>	66	12	1	1	80
SMP/MTs / <i>Yunior High School</i>	10	9	2	4	25
SMA//SMK/MA <i>Senior High School</i>	9	11	3	2	25
<b>Kota Payakumbuh/Payakumbuh <i>Municipality</i></b>	<b>88</b>	<b>74</b>	<b>6</b>	<b>18</b>	<b>186</b>
2018	88	72	6	18	184
2017	88	68	6	19	181
2016	88	68	6	19	181
2015	87	66	6	19	178

Catatan/Note :

Sumber/Source : Dinas Pendidikan Kota Payakumbuh, Data Semester Ganjil/ *Education Authorities of Payakumbuh Municipality, Odd Semester Data*

**Tabel 4.1.12** Jumlah Sekolah Dibawah Dinas Pendidikan dirinci menurut Kecamatan di Kota Payakumbuh, 2019  
**The Number of School in Regional Education Office by Sub District in Payakumbuh Municipality, 2019**

Kecamatan Subdistrict	Sekolah/Schools			Jumlah Total
	SD/ Elementary School	SMP/ Junior High School	SMA/ SMK/ Senior High School	
(1)	(2)	(3)	(4)	(5)
1. Payakumbuh Barat	23	4	7	34
2. Payakumbuh Timur	17	5	5	27
3. Payakumbuh Utara	26	9	6	41
4. Payakumbuh Selatan	6	1	1	8
5. Lamposi Tigo Nagari	6	-	1	7
<b>Kota Payakumbuh/Payakumbuh Municipality</b>	<b>78</b>	<b>19</b>	<b>20</b>	<b>117</b>
2018	78	18	20	116
2017	77	17	20	114
2016	77	18	19	114
2015	76	17	18	111

Catatan/Note :

Sumber/Source : Dinas Pendidikan Kota Payakumbuh, Data Semester Ganjil/ Education Authorities of Payakumbuh Municipality , Odd Semester Data

**Tabel**  
**Table** 4.1.13

**Jumlah Kelas, Rombel, Murid dan Rata-rata per Kelas menurut Tingkat Pendidikan di Kota Payakumbuh, 2019**  
**The Number of Classroom, Study Group, Student and mean of Class by Educational Level in Payakumbuh Municipality, 2019**

Tingkat Pendidikan <i>Education Level</i>	Kelas/ <i>Classroom</i>	Rombel/ <i>Study Group</i>	Murid/ <i>Student</i>	Rata-rata Murid per Kelas/ <i>Mean of Student per Class</i>
(1)	(2)	(3)	(4)	(5)
1. Taman Kanak-kanak/ RA/ <i>Kindergarten</i>	211	213	3 332	16
Negeri/ <i>Public</i>	11	13	202	18
Swasta/ <i>Private</i>	200	200	3 130	16
2. Sekolah Dasar/MI/ <i>Elementary School</i>	690	711	17 455	25
Negeri/ <i>Public</i>	515	534	13 214	26
Swasta/ <i>Private</i>	175	177	4 241	24
3. SMP/MTs/ <i>Junior High School</i>	400	380	11 400	29
Negeri/ <i>Public</i>	253	244	7 880	31
Swasta/ <i>Private</i>	147	136	3 520	24
4. SMA/SMK/MA/ <i>Senior High School</i>	444	483	13 723	31
Negeri/ <i>Public</i>	330	378	11 706	35
Swasta/ <i>Private</i>	114	105	2 017	18

Catatan/Note :

Sumber/Source : Dinas Pendidikan Kota Payakumbuh, Data Semester Ganji/ *Education Authorities of Payakumbuh Municipality, Odd Semester Data*

**Tabel** 4.1.14 **Jumlah Kelas, Rombel, Murid dan Rata-rata per Kelas menurut Tingkat Pendidikan di Kota Payakumbuh, 2019**  
**The Number of Classroom, Study Group, Student and mean of Class by Educational Level in Payakumbuh Municipality, 2019**

Tingkat Pendidikan Education Level	Murid/ Student	Guru/ Teacher	Rasio/ Ratio
(1)	(2)	(3)	(4)
1. Taman Kanak-kanak/ RA/ Kindergarten	3 332	325	10
Negeri/ Public	202	19	11
Swasta/ Private	3 130	306	10
2. Sekolah Dasar/MI/ Elementary School	17 445	1 131	16
Negeri/ Public	13 214	781	18
Swasta/ Private	4 241	350	12
3. SMP/MTs/ Junior High School	11 400	836	13
Negeri/ Public	7 880	496	17
Swasta/ Private	3 520	340	8
4. SMA/SMK/MA/Senior High School	13 723	1 250	11
Negeri/ Public	11 706	903	13
Swasta/ Private	2 017	347	5
<b>Jumlah/Total</b>	<b>45 900</b>	<b>3 542</b>	<b>13</b>
2018	45 417	3 550	13
2017	54 777	3 141	17
2016	43 402		13
2015	42 652		13

Catatan/Note :

Sumber/Source : Dinas Pendidikan Kota Payakumbuh, Data Semester Ganjil/ Education Authorities of Payakumbuh Municipality , Odd Semester Data

**Tabel**  
**Table** 4.1.15

**Jumlah Murid yang Lulus UASBN Tingkat SD/MI dirinci per Kecamatan di Kota Payakumbuh, 2019**  
*The Number of Student that were Graduated from Finally Evaluation on Elementary School Stage by Sub District in Payakumbuh Municipality, 2019*

Kecamatan Subdistrict	SD/MI Elementary School		
	Negeri/ Public	Swasta/ Private	Jumlah Total
(1)	(2)	(3)	(4)
1. Payakumbuh Barat	666	190	856
2. Payakumbuh Timur	566	-	566
3. Payakumbuh Utara	745	315	1 060
4. Payakumbuh Selatan	229	-	229
5. Lamposi Tigo Nagari	175	29	204
<b>Kota Payakumbuh/Payakumbuh Municipality</b>	<b>2 381</b>	<b>534</b>	<b>2 915</b>
2018	2 342	433	2 775
2017	2 316	424	2 740
2016	2 429	366	2 795
2015	2 335	367	2 702

Catatan/Note :

Sumber/Source : Dinas Pendidikan Kota Payakumbuh, Data Semester Ganji/ Education Authorities of Payakumbuh Municipality , Odd Semester Data

**Tabel 4.1.16** Jumlah Murid yang Lulus UN Tingkat SMP/MTs dirinci per Kecamatan di Kota Payakumbuh, 2019  
*The Number of Student that were Graduated from Finally Evaluation on Junior High School Stage by Sub District in Payakumbuh Municipality, 2019*

Kecamatan Subdistrict	SLTP/MTs Elementary School		
	Negeri/ Public	Swasta/ Private	Jumlah Total
(1)	(2)	(3)	(4)
1. Payakumbuh Barat	748	95	843
2. Payakumbuh Timur	791	64	855
3. Payakumbuh Utara	921	653	1574
4. Payakumbuh Selatan	51	-	51
5. Lamposi Tigo Nagari	-	3	3
<b>Kota Payakumbuh/Payakumbuh Municipality</b>	<b>2 511</b>	<b>815</b>	<b>3 326</b>
2018	2 437	823	3 260
2017	2 295	694	2 989
2016	2 395	733	3 128
2015	2 264	699	2 963

Catatan/Note :

Sumber/Source : Dinas Pendidikan Kota Payakumbuh, Data Semester Ganjil/ Education Authorities of Payakumbuh Municipality , Odd Semester Data



**Tabel**  
**Table** 4.1.17

**Jumlah Murid yang Lulus UN Tingkat SMA/SMK/MA dirinci per Kecamatan di Kota Payakumbuh, 2019**  
*The Number of Student that Passed from Final Test on Senior High School Stage by Sub District in Payakumbuh Municipality, 2019*

Kecamatan Subdistrict	SMU/SMK/MA Elementary School		
	Negeri/ Public	Swasta/ Private	Jumlah Total
(1)	(2)	(3)	(4)
1. Payakumbuh Barat	1 611	158	1 769
2. Payakumbuh Timur	1 176	21	1 197
3. Payakumbuh Utara	347	346	693
4. Payakumbuh Selatan	155	-	155
5. Lamposi Tigo Nagari	326	-	326
<b>Kota Payakumbuh/Payakumbuh Municipality</b>	<b>3 615</b>	<b>525</b>	<b>4 140</b>
2018	3 417	490	3 907
2017	2 931	568	3 499
2016	2 845	668	3 513
2015	2 860	680	3 540

Catatan/Note :

Sumber/Source : Dinas Pendidikan Kota Payakumbuh, Data Semester Ganji/ Education Authorities of Payakumbuh Municipality, Odd Semester Data

**Tabel 4.1.18** Jumlah Murid yang Lulus UN Tingkat SMA/SMK/MA dirinci per Kecamatan di Kota Payakumbuh, 2019  
*The Number of Student that Passed from Final Test on Senior High School Stage by Sub District in Payakumbuh Municipality, 2019*

Kecamatan Subdistrict	Komputer Computer		Bahasa Inggris English Skill	
	Lembaga Institution	Pengajar/ Tutor	Lembaga Institution	Pengajar/ Tutor
(1)	(2)	(3)	(4)	(5)
1. Payakumbuh Barat	2	12	1	4
2. Payakumbuh Timur	-	-	1	3
3. Payakumbuh Utara	2	6	5	20
4. Payakumbuh Selatan	-	-	-	-
5. Lamposi Tigo Nagari	-	-	-	-
<b>Kota Payakumbuh/Payakumbuh Municipality</b>	<b>4</b>	<b>18</b>	<b>7</b>	<b>27</b>
2018	13	31	6	20
2017	7	25	8	20
2016	12	44	6	17
2015	9	25	6	17

Lanjutan Tabel/*Continued Table* 4.1.18

Kecamatan <i>Subdistrict</i>	Mengemudi <i>Driving</i>		Menjahit/Bordir <i>Sewing</i>	
	Lembaga <i>Institution</i>	Pengajar/ <i>Tutor</i>	Lembaga <i>Institution</i>	Pengajar/ <i>Tutor</i>
(1)	(2)	(3)	(4)	(5)
1. Payakumbuh Barat	2	6	2	6
2. Payakumbuh Timur	-	-	-	2
3. Payakumbuh Utara	2	4	-	-
4. Payakumbuh Selatan	-	-	-	-
5. Lamposi Tigo Nagari	-	-	-	-
<b>Kota Payakumbuh/Payakumbuh <i>Municipality</i></b>	<b>4</b>	<b>10</b>	<b>2</b>	<b>8</b>
2018	3	6	3	8
2017	3	6	1	1
2016	5	13	2	4
2015	5	12	2	4

Catatan/*Note* :Sumber/*Source* : Dinas Pendidikan Kota Payakumbuh, Data Semester Ganji/ *Education Authorities of Payakumbuh Municipality, Odd Semester Data*

**Tabel 4.1.19** Jumlah Anak Didik Sekolah Luar Biasa (SLB) di Kota Payakumbuh, 2019  
**The Number of Student in Payakumbuh Extraordinary School, 2019**

Sekolah Luar Biasa <i>Extraordinary School</i>	Jumlah Anak Didik <i>The Number of Student</i>		
	Laki-laki <i>Male</i>	Perempuan <i>Female</i>	Jumlah <i>Total</i>
(1)	(2)	(3)	(4)
1. SLB A/Tunanetra Pakan Sinayan	32	12	44
2. SLB B/Tuna Rungu Aur Kuning	9	10	19
3. SLB C/Tuna Grahita Payolansek	29	16	45
4. SLB Luak Nan Bungsu	87	43	130
5. SLB Center	42	35	77
6. SLB Autis Jalinan Hati	9	11	20
7. SLB Autis Permata Bunda	12	5	17
8. SLB Peduli Anak Bangsa	42	24	66
9. SLB Insan Mulia	31	18	49
10. SLB Serasi	35	26	61
<b>Kota Payakumbuh/Payakumbuh Municipality</b>	<b>328</b>	<b>200</b>	<b>528</b>
2018	307	206	513
2017	296	182	478
2016	300	195	495
2015	298	184	482

Catatan/Note :

Sumber/Source : Dinas Pendidikan Kota Payakumbuh, Data Semester Ganjil/ *Education Authorities of Payakumbuh Municipality, Odd Semester Data*

**Tabel**  
**Table** 4.1.20

**Jumlah Sekolah, Kelas, Murid, Guru, dan Rasio Murid & Guru Dibawah Kemenag menurut Jenisnya di Kota Payakumbuh Tahun 2019**  
*The Number of School, Classroom, Student, Teachers, and The Ratio of Student & Teacher under Ministry Religious Affairs by Kinds in Payakumbuh Municipality, 2019*

Tingkat Pendidikan Education Level	Sekolah School	Kelas Classroom	Murid Student	Guru/Teachers			Rasio Murid dan Guru/ Ratio of Student and Teachers
				Tetap	Honor	Jumlah	
(1)	(2)	(3)	(4)	(5)	(6)	(7)	(8)
1. Raudhatul Athfal	11	26	471	16	39	55	9
2. MI / MIS	2	20	441	26	8	34	13
3. MTsN	2	52	2 010	65	41	106	19
4. MTSS	4	18	360	7	64	71	5
5. MAN	3	64	1 786	94	65	159	11
6. MAS	2	5	21	-	21	21	1
<b>Jumlah/Total</b>	<b>24</b>	<b>185</b>	<b>5 089</b>	<b>208</b>	<b>238</b>	<b>446</b>	<b>11</b>
2018	24	193	5 099	208	241	449	11
2017	25	168	4 654	271	258	529	9
2016	25	181	4 493	283	142	425	11
2015	25	183	4 674	221	259	480	10

Catatan/Note :

Sumber/Source : Kantor Kementerian Agama Kota Payakumbuh/ Ministry Religious Affairs of Payakumbuh Municipality

**Tabel 4.1.21** Jumlah Guru Agama Negeri dan Honor menurut Tingkat Pendidikan dan Kecamatan di Kota Payakumbuh, 2019  
*The Number of Government Religion Teachers and Private Teacher by Educational Level and Sub District in Payakumbuh Municipality, 2019*

Kecamatan Subdistrict	SD/Sederajat Primary School		SLTP/Sederajat Junior High School		SLTA/Sederajat Senior High School	
	Negeri Public	Honoror Honorary	Negeri Public	Honoror Honorary	Negeri Public	Honoror Honorary
(1)	(2)	(3)	(4)	(5)	(6)	(7)
1. Payakumbuh Barat	17	15	5	11	-	4
2. Payakumbuh Timur	15	11	4	6	9	6
3. Payakumbuh Utara	15	2	6	2	4	1
4. Payakumbuh Selatan	8	1	-	-	1	3
5. Lamposi Tigo Nagari	4	-	-	-	1	3
<b>Kota Payakumbuh/ Payakumbuh Municipality</b>	<b>59</b>	<b>29</b>	<b>15</b>	<b>19</b>	<b>15</b>	<b>17</b>
2018	67	40	35	35	20	21
2017	75	27	20	18	24	19
2016	76	29	20	21	24	22
2015	85	31	44	38	49	51

Catatan/Note :

Sumber/Source : Kantor Kementerian Agama Kota Payakumbuh/ Ministry Religious Affairs of Payakumbuh Municipality

**Tabel**  
**Table** 4.1.22

**Jumlah Sekolah, Guru dan Murid pada TPQ/TPSQ dirinci menurut Kecamatan di Kota Payakumbuh, 2019**  
**The Number of School, Teacher, Student at TPQ/TPSQ by Sub District in Payakumbuh Municipality, 2019**

Kecamatan Subdistrict	Sekolah School	Guru Teachers	Murid Student
(1)	(2)	(3)	(4)
1. Payakumbuh Barat	47	131	3 015
2. Payakumbuh Timur	25	86	1 561
3. Payakumbuh Utara	32	87	1 762
4. Payakumbuh Selatan	20	53	1 034
5. Lamposi Tigo Nagari	17	49	890
<b>Kota Payakumbuh/Payakumbuh Municipality</b>	<b>141</b>	<b>406</b>	<b>8 262</b>
2018	141	406	8 262
2017	141	406	8 262
2016	137	385	8 283

Catatan/Note :

Sumber/Source : Kantor Kementerian Agama Kota Payakumbuh/ Ministry Religious Affairs of Payakumbuh Municipality

**Tabel** 4.1.23 **Jumlah Sekolah, Guru dan Murid pada MDTA dirinci menurut Kecamatan di Kota Payakumbuh, 2019**  
**The Number of School, Teacher, Student at MDTA by Sub District in Payakumbuh Municipality, 2019**

Kecamatan Subdistrict	Sekolah School	Guru Teachers	Murid Student
(1)	(2)	(3)	(4)
1. Payakumbuh Barat	7	66	1 360
2. Payakumbuh Timur	5	19	380
3. Payakumbuh Utara	8	63	1 131
4. Payakumbuh Selatan	2	11	228
5. Lamposi Tigo Nagari	1	6	47
<b>Kota Payakumbuh/Payakumbuh Municipality</b>	<b>23</b>	<b>165</b>	<b>3 146</b>
2018	23	165	3 146
2017	23	165	3 146
2016	22	165	2 779

Catatan/Note :

Sumber/Source : Kantor Kementerian Agama Kota Payakumbuh/ Ministry Religious Affairs of Payakumbuh Municipality



**Tabel**  
**Table** 4.1.24

**Jumlah Perguruan Tinggi/Akademi, Mahasiswa, Kelas, dan Dosen per Kecamatan di Kota Payakumbuh Tahun 2019**  
**The Number of University, College Student, Class, and Lecture by Sub District in Payakumbuh Municipality at 2019**

Kecamatan Subdistrict	Perguruan Tinggi University	Mahasiswa College Student	Kelas Class	Dosen Lecture
(1)	(2)	(3)	(4)	(5)
1. Payakumbuh Barat*	1	387	8	21
2. Payakumbuh Timur	1	230	11	37
3. Payakumbuh Utara	2	983	20	166
4. Payakumbuh Selatan	1	225	5	26
5. Lamposi Tigo Nagari	1	189	7	26
<b>Kota Payakumbuh/ Payakumbuh Municipality</b>	<b>6</b>	<b>2 014</b>	<b>51</b>	<b>276</b>
2018	7	1 932	54	269
2017	7	2 173	47	258
2016	8	2 397	70	323
2015	8	2 674	60	330

Catatan/Note : \* Tanpa Fakultas Pertanian Payakumbuh/Without Agriculture Faculties of Payakumbuh

Sumber/Source : Masing-masing Perguruan Tinggi/ Each of Universities

**Tabel**  
**Table** 4.1.25

**Nama Perguruan Tinggi/Akademi, Jumlah Lokal, Jumlah Mahasiswa dan Jumlah Dosen di Kota Payakumbuh 2019**  
**The Name of University, Number of Rooms, Number of College Student and Lecture in Payakumbuh Municipality at 2019**

Kecamatan Subdistrict	Lokal Rooms	Mahasiswa College Student	Dosen/ Lecture	
			Tetap	Tidak Tetap
(1)	(2)	(3)	(4)	(5)
Fakultas Pertanian Muhammadiyah	...	....	...	...
STKIP Abdi Pendidikan	11	230	33	4
STT Payakumbuh	5	225	16	10
STIT Payakumbuh	4	137	11	10
STIH Putri Maharaja	8	387	18	3
UNAND Kampus II Payakumbuh	16	846	54	91
STAI Darul Qur'an	7	189	13	13
<b>Kota Payakumbuh/Payakumbuh Municipality</b>	<b>51</b>	<b>2 014</b>	<b>145</b>	<b>131</b>
2018	54	1 932	140	129
2017	47	2 173	258	
2016	70	2 397	323	
2015	60	2 674	330	

Catatan/Note :

Sumber/Source : Masing-masing Perguruan Tinggi/ Each of Universities

## 4.2 KESEHATAN HEALTH

**Tabel** 4.2.1 **Jumlah Desa<sup>1</sup>/Kelurahan Yang Memiliki Sarana Kesehatan di Kota Payakumbuh Menurut Kecamatan, 2017-2019**  
**Table** 4.2.1 **Number of Villages<sup>1</sup> Having Health Facilities at Payakumbuh Municipality by Subdistrict, 2017-2019**

Kecamatan Subdistrict	Rumah Sakit Hospital		
	2014	2018	2019
(1)	(2)	(3)	(4)
1. Payakumbuh Barat	-	1	2
2. Payakumbuh Timur	-	-	-
3. Payakumbuh Utara	2	2	2
4. Payakumbuh Selatan	-	-	-
5. Lamposi Tigo Nagari	-	-	-
<b>Kota Payakumbuh</b>	<b>2</b>	<b>3</b>	<b>4</b>

Lanjutan Tabel/Continued Table 4.2.1

Kecamatan Subdistrict	Rumah Sakit Bersalin Maternity Hospital		
	2014	2018	2019
(1)	(5)	(6)	(7)
1. Payakumbuh Barat	-	-	-
2. Payakumbuh Timur	-	-	-
3. Payakumbuh Utara	-	-	-
4. Payakumbuh Selatan	-	-	-
5. Lamposi Tigo Nagari	-	-	-
<b>Kota Payakumbuh</b>	<b>-</b>	<b>-</b>	<b>-</b>

Lanjutan Tabel/*Continued Table* 4.2.1

Kecamatan <i>Subdistrict</i>	Poliklinik <i>Polyclinic</i>		
	2014	2018	2019
(1)	(8)	(9)	(10)
1. Payakumbuh Barat	-	1	1
2. Payakumbuh Timur	1	2	2
3. Payakumbuh Utara	2	2	3
4. Payakumbuh Selatan	-	-	-
5. Lamposi Tigo Nagari	-	-	-
<b>Kota Payakumbuh</b>	<b>3</b>	<b>5</b>	<b>6</b>

Lanjutan Tabel/Continued Table 4.2.1

Kecamatan Subdistrict	Puskesmas Public Health Center		
	2014	2018	2019
(1)	(11)	(12)	(13)
1. Payakumbuh Barat	3	3	3
2. Payakumbuh Timur	3	2	2
3. Payakumbuh Utara	1	1	1
4. Payakumbuh Selatan	1	1	1
5. Lamposi Tigo Nagari	1	1	1
<b>Kota Payakumbuh</b>	<b>9</b>	<b>8</b>	<b>8</b>

Lanjutan Tabel/*Continued Table* 4.2.1

Kecamatan <i>Subdistrict</i>	Puskesmas Pembantu <i>Subsidiary of Public Health Center</i>		
	2014	2018	2019
(1)	(14)	(15)	(16)
1. Payakumbuh Barat	6	7	5
2. Payakumbuh Timur	5	3	5
3. Payakumbuh Utara	6	6	5
4. Payakumbuh Selatan	3	4	3
5. Lamposi Tigo Nagari	2	4	2
<b>Kota Payakumbuh</b>	<b>22</b>	<b>24</b>	<b>20</b>

Lanjutan Tabel/Continued Table 4.2.1

Kecamatan Subdistrict	Apotek Pharmacy		
	2014	2018	2019
(1)	(17)	(18)	(19)
1. Payakumbuh Barat	7	11	10
2. Payakumbuh Timur	1	-	1
3. Payakumbuh Utara	4	4	5
4. Payakumbuh Selatan	-	1	2
5. Lamposi Tigo Nagari	-	-	2
<b>Kota Payakumbuh</b>	<b>12</b>	<b>16</b>	<b>20</b>

Catatan/Note: <sup>1</sup> Desa pada tabel ini termasuk Unit Permukiman Transmigrasi (UPT) yang masih dibina oleh kementerian terkait dan nagari di Kabupaten/Kota Sumatera Barat/Villages in this table include Transmigration Settlement Unit which is still fostered by the relevant ministries and the nagari in the Province of Sumatera Barat

Sumber/Source: BPS, Pendataan Potensi Desa (Podes)/BPS-Statistics Indonesia, Village Potential Data Collecting



**Tabel**  
**Table** 4.2.2**Jumlah Tenaga Kesehatan di Kota Payakumbuh Menurut Kecamatan, 2019**  
**Number of Medical Personnel at Payakumbuh Municipality by Subdistrict, 2019**

Kecamatan Subdistrict	Dokter Doctor	Perawat Nurse	Bidan Midwife	Farmasi Pharma- ceutical	Lainnya Others
(1)	(2)	(3)	(4)	(5)	(6)
1. Payakumbuh Barat	29	43	61	18	54
2. Payakumbuh Timur	6	12	20	7	23
3. Payakumbuh Utara	74	297	65	53	91
4. Payakumbuh Selatan	3	6	11	3	11
5. Lamposi Tigo Nagari	8	14	17	3	10
<b>Kota Payakumbuh</b>	<b>120</b>	<b>372</b>	<b>174</b>	<b>84</b>	<b>189</b>

Catatan/Note: ...

Sumber/Source: Dinas Kesehatan Kota Payakumbuh / Public Health Office of Payakumbuh Municipality

**Tabel**  
**Table 4.2.3**

**Jumlah Rumah Sakit Umum, Rumah Sakit Khusus, Rumah Sakit/Rumah Bersalin, Puskesmas, Klinik/Balai Kesehatan, Posyandu, dan Polindes di Kota Payakumbuh Menurut Kecamatan, 2018-2019**

*Number of General Hospital, Special Hospital, Maternity Hospital and Public Health Center, Medical Clinic, Integrated Service Post, Village maternity Cottage at Payakumbuh Municipality by Subdistrict, 2018 and 2019*

Kecamatan Subdistrict	Rumah Sakit Umum General Hospital		Rumah Sakit Khusus Special Hospital	
	2018	2019	2018	2019
(1)	(2)	(3)	(4)	(5)
1. Payakumbuh Barat	-	-	2	2
2. Payakumbuh Timur	-	-	-	-
3. Payakumbuh Utara	2	2	-	-
4. Payakumbuh Selatan	-	-	-	-
5. Lamposi Tigo Nagari	-	-	-	-
<b>Kota Payakumbuh</b>	<b>2</b>	<b>2</b>	<b>2</b>	<b>2</b>

Lanjutan Tabel/*Continued Table* 4.2.3

Kecamatan <i>Subdistrict</i>	Rumah Sakit Bersalin/ Rumah Bersalin <i>Maternity Hospital</i>		Puskesmas <i>Public Health Center</i>	
	2018	2019	2018	2019
(1)	(6)	(7)	(8)	(9)
1. Payakumbuh Barat	-	-	9	9
2. Payakumbuh Timur	-	-	7	7
3. Payakumbuh Utara	-	-	6	6
4. Payakumbuh Selatan	-	-	5	5
5. Lamposi Tigo Nagari	-	-	4	4
<b>Kota Payakumbuh</b>	<b>-</b>	<b>-</b>	<b>31</b>	<b>31</b>

Lanjutan Tabel/Continued Table 4.2.3

Kecamatan Subdistrict	Klinik/Balai Kesehatan Medical Clinic		Posyandu Integrated Service Post		Polindes Village Maternity Cottage	
	2018	2019	2018	2019	2018	2019
(1)	(10)	(11)	(12)	(13)	(14)	(15)
1. Payakumbuh Barat	-	-	55	55	14	14
2. Payakumbuh Timur	-	-	45	45	6	6
3. Payakumbuh Utara	-	-	23	23	13	13
4. Payakumbuh Selatan	-	-	18	18	7	7
5. Lamposi Tigo Nagari	-	-	24	24	7	7
<b>Kota Payakumbuh</b>	<b>-</b>	<b>-</b>	<b>165</b>	<b>165</b>	<b>47</b>	<b>47</b>

Catatan/Note: ...

Sumber/Source: Dinas Kesehatan Kota Payakumbuh / Public Health Office of Payakumbuh Municipality

**Tabel**  
**Table 4.2.4****Banyaknya Tempat Pelayanan Kesehatan menurut  
Pengelola di Kota Payakumbuh, 2019**  
*The Number of Health Service House by Managed  
in Payakumbuh Municipality, 2019*

Tempat Pelayanan <i>Service Station</i>	Pengelola/ <i>Authority</i>		
	Pemerintah Kota/ <i>Local</i> Government	Swasta/ Yayasan/ <i>Private</i>	Jumlah/ <i>Total</i>
(1)	(2)	(3)	(4)
<b>1. Rumah Sakit/ <i>Hospital</i></b>			
Rumah sakit umum/ <i>General Hospital</i>	1	1	2
Rumah sakit khusus/ <i>Special</i> <i>Hospital</i>	-	2	2
<b>2. Puskesmas/ <i>Public Health Center</i></b>			
Puskesmas rawat inap/ <i>in Patient</i> <i>Public Health Center</i>	2	-	2
Puskesmas Non Rawat Inap/ <i>Non</i> <i>in Treatment Public Health Center</i>	6	-	6
Puskesmas Keliling/ <i>Mobile Public</i> <i>Health Center</i>	8	-	8
Puskesmas Pembantu/ <i>Subsidiary Public Health Center</i>	23	-	23
<b>3. Sarana Pelayanan Lain/ <i>Other</i></b>			
Klinik Pratama	-	10	10
Klinik Utama	-	4	4
Rumah sakit Bersalin/ <i>Maternity</i> <i>Hospital</i>	-	-	-
Praktik Dokter Bersama/ <i>Join Physician Service</i>	-	4	4
Praktek Dokter Perorangan/ <i>Single Physician Service</i>	-	44	44

Lanjutan Tabel/*Continued Table* 4.2.4

Tempat Pelayanan <i>Service Station</i>	Pengelola/ <i>Authority</i>		
	Pemerintah Kota/ <i>Local Government</i>	Swasta/ Yayasan/ <i>Private</i>	Jumlah/ <i>Total</i>
(1)	(2)	(3)	(4)
Praktek Dokter Gigi Perorangan/ <i>Dentist Service</i>	-	28	28
Praktek Dokter Spesialis Perorangan/	-	10	10
Bank Darah Rumah Sakit/ <i>Blood Bank Hospital</i>	-	-	-
Unit Transfusi Darah/ <i>Blood Transfusion Unit</i>	-	-	-
Posyandu/ <i>Maternal &amp; Child Health Center</i>	165	-	165
Bidan Praktek/ <i>Midwife Service</i>	-	20	20
Laboratorium Kesehatan	-	4	4
4. Sarana Produksi dan Distribusi Kefarmasian			
Apotek/ <i>Dispensary</i>	-	34	34
Toko Obat/ <i>Drug Store</i>	-	5	5

Catatan/*Note*: ...Sumber/*Source*: Dinas Kesehatan Kota Payakumbuh / *Public Health Office of Payakumbuh Municipality*

**Tabel**  
**Table** 4.2.5

**Jumlah Dokter Spesialis, Dokter Umum, dan Dokter Gigi menurut Sarana Pelayanan Kesehatan di Kota Payakumbuh, 2019**  
**Number of Specialist Doctor, Generalist Doctor, and Dentist by Type of Health Facility in Payakumbuh Municipality , 2019**

Tempat Pelayanan Service Station	Dokter Spesialis Specialist Doctors	Dokter Umum Generalist Doctors	Dokter Gigi Dentist
(1)	(2)	(3)	(4)
1. Klinik dan Rumah Sakit/ Clinics and Hospital	40	39	6
2. Puskesmas/ Public Health Center	-	18	11
<b>Jumlah/Total</b>	40	57	17

Catatan/Note: ...

Sumber/Source: Dinas Kesehatan Kota Payakumbuh / Public Health Office of Payakumbuh Municipality

**Tabel**  
**Table** 4.2.6**Jumlah Kasus 10 Penyakit Terbanyak di Kota Payakumbuh, 2019**  
**Number of Cases of the 10 Most Diseases in Payakumbuh Municipality, 2019**

Jenis Penyakit <i>The Type of Disease</i>		Jumlah Kasus <i>Number Of Cases</i>
(1)		(2)
1.	Infeksi akut pada saluran pernafasan tas	16 795
2.	Hipertensi	12 381
3.	Penyakit Pulpa	5 252
4.	Diabetes Melitus	4 474
5.	Gastritis	3 007
6.	Rheumatik Akut	3 167
7.	Commont Cold	3 149
8.	Penyakit Kulit Alergi	2 395
9.	Jantung	2 319
10.	Karies Gigi	1 693
<b>Kota Payakumbuh / Payakumbuh Municipality</b>		<b>54 632</b>

Catatan/Note: ...

Sumber/Source: Dinas Kesehatan Kota Payakumbuh / Public Health Office of Payakumbuh Municipality



**Tabel**  
**Table** 4.2.7

**Jumlah Bayi Lahir, Bayi Berat Badan Lahir Rendah (BBLR), BBLR Dirujuk, dan Bergizi Buruk Menurut Kecamatan di Kota Payakumbuh, 2019**  
**Number of Births, Babies with Low Birth Weights (LBW), Treated LBW, and Malnutrition Cases by Sub District in Payakumbuh Municipality, 2019**

Kecamatan Sub District	Bayi Lahir Births	BBLR/LBW		Gizi Buruk Malnutrition
		Jumlah Total	Dirujuk Treated	
(1)	(2)	(3)	(4)	(5)
<b>A. Payakumbuh Barat</b>				
1 Puskesmas Ibhuh	433	6	4	6
2 Puskesmas Payolansék	379	6	4	2
3 Puskesmas Parik Rantang	282	12	6	3
<b>B. Payakumbuh Selatan</b>				
1 Padang Karambia	240	6	4	-
<b>C. Payakumbuh Timur</b>				
1 Puskesmas Air Tabit	331	12	6	-
2 Puskesmas Tiakar	270	5	3	2
<b>D. Payakumbuh Utara</b>				
1 Puskesmas Tarok	356	10	6	-
<b>E. Lamposi Tigo Nagari</b>				
	<b>383</b>	<b>13</b>	<b>6</b>	<b>-</b>
<b>Kota Payakumbuh / Payakumbuh Municipality</b>				
	<b>2 674</b>	<b>70</b>	<b>39</b>	<b>13</b>

Catatan/Note: ...

Sumber/Source: Dinas Kesehatan Kota Payakumbuh / Public Health Office of Payakumbuh Municipality

**Tabel**  
**Table 4.2.8**

**Jumlah Ibu Hamil, Melakukan Kunjungan K1, Melakukan Kunjungan K4, Kurang Energi Kronis (KEK), dan Mendapat Tablet Zat Besi (Fe) di Kota Payakumbuh, 2013-2019**  
**Number of Pregnant Women, Those who Visit K1, who Visits K4, Chronic Energy Deficiency (CED), and Receiving Iron Supplement in Payakumbuh Municipality, 2013-2019**

Tahun Years	Jumlah Ibu Hamil Pregnant Women	Melakukan Kunjungan K1 K1 Visit	Melakukan Kunjungan K4 K4 Visits	Kurang Energi Kronis (KEK) Chronic Energy Deficiency (CED)	Mendapat Zat Besi (Fe) Receiving Iron Supplement
(1)	(2)	(3)	(4)	(5)	(6)
2013	2 817	2 754	2 448	72	2 528
2014	2 867	2 787	2 539	95	2 681
2015	3 138	2 885	2 732	97	2 732
2016	3 130	3 087	2 895	104	2 921
2017	3 144	3 144	3 040	91	3 051
2018	3 110	3 122	3 048	115	3 009
<b>2019</b>	<b>3 099</b>	<b>2 983</b>	<b>2 886</b>	<b>115</b>	<b>2 840</b>

Catatan/Note: ...

Sumber/Source: Dinas Kesehatan Kota Payakumbuh / Public Health Office of Payakumbuh Municipality

**Tabel**  
**Table** 4.2.9

**Jumlah Kasus HIV/AIDS, IMS, DBD, Diare, TB, dan Malaria menurut Kecamatan Kota Payakumbuh, 2019**  
**Number of Cases of HIV/AIDS, Sexually Transmitted Infection, Dengue Fever, Diarrhea, Tuberculosis (TB) and Malaria by Sub District in Payakumbuh Municipality, 2019**

	<b>Kecamatan Sub District</b>	<b>IMS Sexually Transmitted Infection</b>	<b>DBD Dengue Fever</b>	<b>Diare Diarrhea</b>	<b>TB Tubercu- losis</b>	<b>Malaria Malaria</b>
	(1)	(2)	(3)	(4)	(5)	(6)
1	Payakumbuh Barat	3	37	1 431	119	1
2	Payakumbuh Timur	1	29	926	59	-
3	Payakumbuh Utara	5	20	532	36	-
4	Payakumbuh Selatan	-	5	301	25	-
5	Lamposi Tigo Nagori	-	7	470	26	1
<b>Kota Payakumbuh / Payakumbuh Municipality</b>		9	98	3 660	265	2

Catatan/Note: ...

Sumber/Source: Dinas Kesehatan Kota Payakumbuh / Public Health Office of Payakumbuh Municipality

**Tabel 4.2.10** Jumlah Tempat Tidur Rumah Sakit /Puskesmas Rawatan di Kota Payakumbuh Tahun 2019  
**Number of Available beds of Treatment in Hospital/ Treatment Centre of Health Centre in Payakumbuh Municipality, 2019**

Tempat Pelayanan Service Station		Tersedia Available
(1)		(2)
1	RS Umum Adnan WD	176
2	RS Ibnu Sina	84
3	RS Ibu & Anak Sukma Bunda	25
4	RS Ibu & Anak Annisa	25
5	Puskesmas Rawatan Ibu	8
6	Puskesmas Rawatan Lamposi	8
<b>Kota Payakumbuh / Payakumbuh Municipality</b>		<b>326</b>
	2018	292
	2017	269
	2016	273
	2015	271

Catatan/Note: ...

Sumber/Source: Dinas Kesehatan Kota Payakumbuh / Public Health Office of Payakumbuh Municipality

**Tabel**  
**Table** 4.2.11**Jumlah Imunisasi Bayi, Catin, Ibu Hamil, Murid SD Menurut Tempat Imunisasi di Kota Payakumbuh, 2019**  
**Number of Immunization of Infants, Prospective Brides, Pregnant Women, Elementary Students by Immunization Place in Payakumbuh Municipality, 2019**

Tempat Imunisasi <i>Immunisation Location</i>		Bayi/Baby	Catin/ <i>future bride</i>	Ibu Hamil/ <i>Pregnant Mother</i>	Murid Kelas 1 SD <i>DT/First grade of Elementary School</i>	Campak/ <i>Measles</i>
(1)	(2)	(3)	(4)	(5)	(6)	
1	Puskesmas Lampasi	384	62	407	229	247
2	Puskesmas Tarok	353	65	463	157	340
3	Puskesmas Parik Rantang	252	193	254	135	214
4	Puskesmas Ibuah	417	301	477	198	262
5	Puskesmas Payolansek	366	353	87	183	182
6	Puskesmas Air Tabit	327	173	375	245	406
7	Puskesmas Tiakar	277	445	261	393	204
8	Puskesmas Padang Karambia	200	70	272	45	133
<b>Kota Payakumbuh / Payakumbuh Municipality</b>		<b>2 576</b>	<b>1 662</b>	<b>2 302</b>	<b>1 585</b>	<b>1 988</b>
2018		2 710	1 171	2 144	1 565	2 781

Catatan/Note: ...

Sumber/Source: Dinas Kesehatan Kota Payakumbuh / Public Health Office of Payakumbuh Municipality

**Tabel 4.2.12** **Distribusi Tenaga Medis, Paramedis dan Non Medis pada Puskesmas dan Rumah Sakit/Klinik di Kota Payakumbuh, 2019**  
**The Distribution of Medical Employee and Non Medical of Public Health Service and Hospital/Clinics in Payakumbuh Municipality, 2019**

Fasilitas Kesehatan Medical Facilities		Dokter Doctor		Sarjana Kesehatan* Under Graduate Health	Bidan Midwife	Perawat Nurse	Jumlah Total
		Spesialis dan Umum	Spesialis Gigi				
(1)		(2)	(3)	(4)	(5)	(6)	(7)
<b>Puskesmas</b>							
1	Lampasi	3	2	4	16	8	37
2	Tarok	2	1	4	18	5	33
3	Parik Rantang	2	1	5	11	5	25
4	Ibuah	3	2	6	17	9	43
5	Air Tabit	2	1	6	9	5	27
6	Tiakar	2	1	-	11	6	30
7	Payolansek	2	1	6	11	6	30
8	Padang Karambia	2	1	6	11	6	30
<b>Rumah Sakit/Klinik</b>							
1	RSUD dr Adnaan WD	42	5	10	18	136	211
2	RSI Ibnu Sina	16	1	1	10	84	112
3	RSIA Sukma Bunda	8	-	1	14	5	28
4	RSIA Annisa	8	-	4	8	17	37
5	Klinik Bersalin Fawazah	3	-	-	3	-	6
6	Klinik Latina Medika Payakumbuh	2	-	-	1	3	6
<b>Jumlah/Total</b>		<b>97</b>	<b>16</b>	<b>58</b>	<b>158</b>	<b>295</b>	<b>659</b>

Lanjutan Tabel/*Continued Table* 4.2.12

Fasilitas Kesehatan <i>Medical Facilities</i>		Ahli Teknologi Labora- torium Medik	Tenaga Teknik Biomedik Lainnya	Keteknisan Medis (Perawat Gigi, RO, RM)	Tenaga Kefarma- sian	Tenaga Penunjang Kesehatan	Total
(1)		(8)	(9)	(10)	(11)	(12)	(13)
<b>Puskesmas</b>							
1	Lampasi	2	-	4	2	4	12
2	Tarok	1	-	6	3	2	12
3	Parik Rantang	2	-	4	2	4	12
4	Ibuah	2	-	4	4	2	12
5	Air Tabit	1	-	4	1	2	8
6	Tiakar	2	-	5	2	2	11
7	Payolasek	1	-	4	2	3	10
8	Padang Karambia	2	-	4	1	2	8
<b>Rumah Sakit/Klinik</b>							
1	RSUD dr Adnaan WD	16	-	27	20	53	121
2	RSI Ibnu Sina	5	2	5	15	14	43
3	RSIA Sukma Bunda	4	-	2	3	13	22
4	RSIA Annisa	4	-	3	5	11	23
5	Klinik Bersalin Fawazah	-	-	-	2	-	2
6	Klinik Latina Medika Payakumbuh	-	-	-	1	2	3
<b>Jumlah/Total</b>		<b>41</b>	<b>2</b>	<b>72</b>	<b>67</b>	<b>114</b>	<b>304</b>

Catatan/Note: ...

Sumber/Source: Dinas Kesehatan Kota Payakumbuh / *Public Health Office of Payakumbuh Municipality*

**Tabel 4.2.13** Jumlah Apotik, Toko Obat Berizin, Optikal, dan Klinik Bersalin menurut Kecamatan di Kota Payakumbuh, 2019  
**Table** Dispensary, License Medical Shop, Optics, and Maternity Clinic by Sub District in Payakumbuh Municipality, 2019

	Kecamatan Sub District	Apotik Dispensary	Toko Obat Berizin Licence Medical Shop	Optikal Optics	Klinik Bersalin/ bidan praktek Maternity Clinic
	(1)	(2)	(3)	(4)	(5)
1	Payakumbuh Barat	16	6	5	7
2	Payakumbuh Timur	3	-	-	4
3	Payakumbuh Utara	10	-	1	9
4	Payakumbuh Selatan	3	-	-	-
5	Lamposi Tigo Nagari	2	-	-	1
	<b>Jumlah/Total</b>	<b>34</b>	<b>6</b>	<b>6</b>	<b>21</b>
	2018	35	9	11	1
	2017	31	9	10	48
	2016	32	8	10	12
	2015	32	9	11	2

Catatan/Note: ...

Sumber/Source: Dinas Kesehatan Kota Payakumbuh / Public Health Office of Payakumbuh Municipality



**Tabel**  
**Table** 4.2.14

**Jumlah Kunjungan Rawat Jalan, Rawat Inap dan Gangguan Jiwa di Sarana Pelayanan kesehatan, 2019**  
**Amount Of Out Patient, in Patient and Psychoneurotic in Health Care Facilities, 2019**

	Kecamatan Sub District	Rawat Jalan Out Patient	Rawat Inap In Patient	Gangguan Jiwa Psychoneurotic
	(1)	(2)	(3)	(4)
<b>1</b>	<b>Payakumbuh Barat</b>	<b>134 944</b>	<b>5 774</b>	<b>338</b>
	Ibuah	21 207	246	276
	payolansek	23 233	-	34
	Parik Rantang	57 086	-	28
	RS Ibu & Anak Sukma Bunda	17 797	2 959	-
	RS ibu & Anak Anisa	15 621	2 569	-
<b>2</b>	<b>Payakumbuh Timur</b>	<b>41 929</b>	<b>-</b>	<b>384</b>
	Aia Tabik	18 761	-	174
	Tiakar	23 168	-	210
<b>3</b>	<b>Payakumbuh Utara</b>	<b>217 594</b>	<b>17 199</b>	<b>3 034</b>
	Tarok	32 989	-	212
	RSU Adnan WD	99 210	11 227	2 048
	RS Islam Ibnu Sina	85 395	5 972	-
	Klinik Bersalin Fawazah	4 759	140	-

Lanjutan Tabel/Continued Table 4.2.14

	Kecamatan Sub District	Rawat Jalan Out Patient	Rawat Inap In Patient	Gangguan Jiwa Psychoneurotic	
	(1)	(2)	(3)	(4)	
<b>4</b>	<b>Payakumbuh Selatan</b>	<b>17 881</b>	<b>-</b>	<b>16</b>	
	Padang Karambia	17 881	-	16	
<b>5</b>	<b>Lamposi Tigo Nagari</b>	<b>43 469</b>	<b>501</b>	<b>40</b>	
	Lamposi Tigo Nagari	43 469	501	40	
	Latina Medika	4 183	-	-	
	<b>Jumlah/Total</b>	<b>464 759</b>	<b>23 474</b>	<b>3 812</b>	
		2018	433 245	27 704	4 278
		2017	337 149	31 098	2 039
		2016	319 656	19 787	2 039
		2015	519 650	31 704	3 075

Catatan/Note: ...

Sumber/Source: Dinas Kesehatan Kota Payakumbuh / Public Health Office of Payakumbuh Municipality

**Tabel**  
**Table** 4.2.15

**Banyaknya Lahir Hidup, Lahir Mati, dan Kematian Ibu Waktu Melahirkan di Kota Payakumbuh 2019**  
**The Number of Alive, Death at Birth and Maternal Death in Child Birth in Payakumbuh Municipality, 2019**

Kecamatan <i>Sub District</i>	Lahir Hidup <i>Alive at Birth</i>	Lahir Mati <i>Dead at Birth</i>	Kematian Ibu waktu Melahirkan <i>Maternal Death at Child Birth</i>		
			Hamil <i>Pregnant</i>	Melahirkan <i>Give Birth</i>	Nifas <i>Childbed</i>
(1)	(2)	(3)	(4)	(5)	(6)
<b>1 Payakumbuh Barat</b>	<b>1 107</b>	<b>2</b>	-	-	-
Ibuah	427	1	-	-	-
Payolansek	385	-	-	-	-
Parik Rantang	295	1	-	-	-
<b>2 Payakumbuh Timur</b>	<b>608</b>	<b>6</b>	-	<b>1</b>	-
Aia Tabik	324	4	-	1	-
Tiakar	284	2	-	-	-
<b>3 Payakumbuh Utara</b>	<b>370</b>	<b>4</b>	-	-	-
Tarok	370	4	-	-	-
<b>4 Payakumbuh Selatan</b>	<b>255</b>	<b>4</b>	-	-	-
Padang Karambia	255	4	-	-	-
<b>5 Lamposi Tigo Nagari</b>	<b>400</b>	<b>2</b>	-	<b>1</b>	-
Lampoasi Tigo Nagari	400	2	-	1	-
<b>Jumlah/Total</b>	<b>2 740</b>	<b>18</b>	-	<b>2</b>	-
2018	2 781	18	-	1	-
2017	2 838	24	1	2	-
2016	4 003	26	4	-	1
2015	4 003	26	4	-	1

Catatan/Note: ...

Sumber/Source: Dinas Kesehatan Kota Payakumbuh / Public Health Office of Payakumbuh Municipality

**Tabel 4.2.16** Jumlah Kematian Bayi dan Anak-anak menurut Kecamatan di Kota Payakumbuh, 2019  
**Table** *Number of Infant and Child Death by Sub District in Payakumbuh Municipality, 2019*

Kecamatan Sub District	Neonatal (0-28 hari)	Balita Under 5 years old		Jumlah Total
		Bayi * (0-11 bulan)	Anak Balita (12-59 bulan)	
(1)		(4)	(5)	(6)
<b>1 Payakumbuh Barat</b>	<b>4</b>	-	-	-
Ibuah	1	-	-	-
payolanssek	3	-	-	-
Parik Rantang	-	-	-	-
<b>2 Payakumbuh Timur</b>	-	-	<b>1</b>	<b>1</b>
Aia Tabik	-	-	1	1
Tiakar	-	-	-	-
<b>3 Payakumbuh Utara</b>	<b>1</b>	<b>1</b>	-	<b>1</b>
Tarok	1	1	-	1
<b>4 Payakumbuh Selatan</b>	<b>1</b>	<b>1</b>	-	<b>1</b>
Padang Karambia	1	1	-	1
<b>5 Lamposi Tigo Nagari</b>	<b>2</b>	-	-	-
Lampoasi Tigo Nagari	2	-	-	-
<b>Jumlah/Total</b>	<b>8</b>	<b>2</b>	<b>1</b>	<b>3</b>
2018	-	3	4	7
2017	-	13	3	16
2016	12	7	5	12
2015	26	16	3	19

Catatan/Note : \* Angka Kematian (dilaporkan) tersebut diatas belum tentu menggambarkan AKN/AKB/AKABA yang sebenarnya dipopulasi

Sumber/Source : Dinas Kesehatan Kota Payakumbuh / Public Health Office of Payakumbuh Municipality

**Tabel**  
**Table** 4.2.17

**Jumlah bayi yang diberi Imunisasi menurut Kecamatan di Kota Payakumbuh, 2019**  
**Number of Immunized infant by Sub District in Payakumbuh Municipality, 2019**

Kecamatan Sub District	Jumlah Bayi sasaran Number of Target Infant	Jenis Imunisasi Immunisation Type				
		BCG	DPT1 + HB1	DPT3 + HB3	Polio4	Campak
(1)	(2)	(3)	(4)	(5)	(6)	(7)
<b>1 Payakumbuh Barat</b>	<b>1 144</b>	<b>1 036</b>	<b>986</b>	<b>1 000</b>	<b>1 000</b>	<b>999</b>
Ibuah	469	412	419	418	418	402
Payolansek	363	372	329	328	328	334
Parik Rantang	312	252	238	254	254	263
<b>2 Payakumbuh Timur</b>	<b>740</b>	<b>591</b>	<b>588</b>	<b>572</b>	<b>572</b>	<b>570</b>
Aia Tabik	341	327	319	325	325	329
Tiakar	399	264	269	247	252	241
<b>3 Payakumbuh Utara</b>	<b>424</b>	<b>310</b>	<b>331</b>	<b>330</b>	<b>330</b>	<b>327</b>
Tarok	424	310	331	330	330	327
<b>4 Payakumbuh Selatan</b>	<b>240</b>	<b>193</b>	<b>192</b>	<b>180</b>	<b>190</b>	<b>205</b>
Padang Karambia	240	193	192	180	190	205
<b>5 Lamposi Tigo Nagari</b>	<b>376</b>	<b>380</b>	<b>345</b>	<b>431</b>	<b>410</b>	<b>393</b>
Lampoasi Tigo Nagari	376	380	345	431	410	393
<b>Jumlah/Total</b>	<b>2 924</b>	<b>2 510</b>	<b>2 442</b>	<b>2 513</b>	<b>2 507</b>	<b>2 494</b>
2018	2 927	2 683	2 529	2 574	2 586	2 781
2017	2 838	2 838	2 838	2 740	2 631	2 743
2016	2 913	2 670	2 715	2 411	2 654	2 632
2015	2 941	2 505	2 577	2 409	2 422	2 457

Catatan/Note: ...

Sumber/Source: Dinas Kesehatan Kota Payakumbuh / Public Health Office of Payakumbuh Municipality

**Tabel 4.2.18** Jumlah Penyakit Menular menurut Jenis Penyakit dan Kecamatan di Kota Payakumbuh, 2019  
**Number of Infectious Diseases by Type of Diseases and Sub District in Payakumbuh Municipality, 2019**

	Kecamatan Sub District	TBC Tuber Culose	Demam Berdarah Dengue Fever	Diare Castro Enteris
	(1)	(2)	(3)	(4)
<b>1</b>	<b>Payakumbuh Barat</b>	<b>119</b>	<b>37</b>	<b>1 431</b>
	Ibuah	53	17	587
	payolanssek	37	10	454
	Parik Rantang	29	10	390
<b>2</b>	<b>Payakumbuh Timur</b>	<b>51</b>	<b>27</b>	<b>762</b>
	Aia Tabik	28	9	427
	Tiakar	31	20	499
<b>3</b>	<b>Payakumbuh Utara</b>	<b>36</b>	<b>20</b>	<b>532</b>
	Tarok	36	20	532
<b>4</b>	<b>Payakumbuh Selatan</b>	<b>25</b>	<b>5</b>	<b>301</b>
	Padang Karambia	25	5	301
<b>5</b>	<b>Lampoasi Tigo Nagari</b>	<b>29</b>	<b>7</b>	<b>470</b>
	Lampoasi Tigo Nagari	29	7	470
	<b>Jumlah/Total</b>	<b>265</b>	<b>98</b>	<b>3 660</b>
	2018	179	37	2 648
	2017	290	65	1 674
	2016	184	108	2 068
	2015	222	44	3 292

Catatan/Note: ...

Sumber/Source: Dinas Kesehatan Kota Payakumbuh / Public Health Office of Payakumbuh Municipality

**Tabel**  
**Table** 4.2.19

**Perkembangan Penyakit Seksual Menular menurut Jenis Penyakit di Kota Payakumbuh 2019**  
*Progress of Sexually Transmitted Diseases by Type of Diseases in Payakumbuh Municipality, 2019*

Jenis Penyakit		2019	Akumulasi 2019
(1)		(2)	(3)
1	HIV	11	11
2	AIDS	3	7
3	IMS (Infeksi Menular Seksual)	9	9

Catatan/Note: ...

Sumber/Source: Dinas Kesehatan Kota Payakumbuh / Public Health Office of Payakumbuh Municipality

**Tabel** 4.2.20 **Jumlah Pasangan Usia Subur dan peserta KB Aktif menurut Kecamatan di Kota Payakumbuh, 2019**  
**The Number of Eligible Couples and Family Planning Participant by Sub District in Payakumbuh Municipality, 2019**

	Kecamatan Sub District	Jumlah PUS Eligible Couples	Peserta KB Aktif Active Family Planning Participant			
			IUD	MOW	MOP	Kondom Condom
	(1)	(2)	(3)	(4)	(5)	(6)
1	Payakumbuh Barat	7 141	1 085	212	12	397
2	Payakumbuh Timur	3 911	665	119	15	130
3	Payakumbuh Utara	4 888	436	124	30	532
4	Payakumbuh Selatan	1 644	276	64	16	101
5	Lamposi Tigo Nagari	1 629	105	56	3	119
	<b>Jumlah/Total</b>	<b>19 213</b>	<b>2 567</b>	<b>575</b>	<b>76</b>	<b>1 279</b>
	2018	19 137	2 544	544	77	1 143
	2017	19 740	2 717	509	77	1 094
	2016	19 016	3 288	503	91	1 092



Lanjutan Tabel/*Continued Table* 4.2.20

	Kecamatan <i>Sub District</i>	Peserta KB Aktif <i>Active Family Planning Participant</i>			Jumlah <i>Total</i>	
		Implan <i>Implant</i>	Suntikan <i>Injection</i>	Pil <i>Pill</i>		
	(1)	(7)	(8)	(9)	(10)	
1	Payakumbuh Barat	224	2 877	537	12 485	
2	Payakumbuh Timur	221	1 190	252	6 503	
3	Payakumbuh Utara	286	1 343	380	8 019	
4	Payakumbuh Selatan	59	548	114	2 822	
5	Lamposi Tigo Nagari	147	655	178	2 892	
	<b>Jumlah/Total</b>	<b>937</b>	<b>6 613</b>	<b>1 461</b>	<b>32 721</b>	
		2018	905	6 631	1 373	32 354
		2017	969	7 386	1 291	13 954
		2016	922	5 377	1 622	12 895

Catatan/*Note*: ...Sumber/*Source*: Dinas Pemberdayaan Perempuan, Perlindungan Anak, Pengendalian Penduduk, dan Keluarga Berencana/ *Office of Women's Empowerment, Child Protection, Control Population and Family Planning*

**Tabel** 4.2.21 **Jumlah Pencapaian Akseptor KB Baru dirinci per-Mix Kontrasepsi di Kota Payakumbuh, 2019**  
**The Number of Achieving New Family Planning Acceptor by Mix Contraception in Payakumbuh Municipality, 2019**

	Kecamatan Sub District	IUD Spiral	Metode Operasi Operation Mode		Implant Implant
			Wanita Female	Pria Male	
	(1)	(2)	(3)	(4)	(5)
1	Payakumbuh Barat	256	113	1	54
2	Payakumbuh Timur	104	7	1	64
3	Payakumbuh Utara	75	43	1	48
4	Payakumbuh Selatan	35	5	3	20
5	Lamposi Tigo Nagari	33	3	-	42
	<b>Jumlah/Total</b>	<b>503</b>	<b>171</b>	<b>6</b>	<b>228</b>
	2018	543	105	5	292
	2017	680	185	8	350
	2016	694	195	-	376
	2015	581	93	12	307

Lanjutan Tabel/*Continued Table* 4.2.21

	Kecamatan <i>Sub District</i>	Suntikan <i>Infection</i>	Pil <i>Pill</i>	Kondom <i>Condom</i>	Jumlah <i>Total</i>
	(1)	(6)	(7)	(8)	(9)
1	Payakumbuh Barat	470	38	152	1 084
2	Payakumbuh Timur	143	48	28	395
3	Payakumbuh Utara	284	33	53	537
4	Payakumbuh Selatan	51	18	32	164
5	Lamposi Tigo Nagari	146	20	15	259
	<b>Jumlah/Total</b>	<b>1 094</b>	<b>157</b>	<b>280</b>	<b>2 439</b>
	2018	1 713	289	207	496
	2017	1 912	941	216	3 815
	2016	1 545	313	205	3 328
	2015	1 282	146	131	2 538

Catatan/Note: ...

Sumber/Source: Dinas Pemberdayaan Perempuan, Perlindungan Anak, Pengendalian Penduduk, dan Keluarga Berencana/ *Office of Women's Empowerment, Child Protection, Control Population and Family Planning*

**Tabel**  
**Table** 4.2.22

**Jumlah Pasien Rawat Jalan dirinci menurut 10 Jenis Penyakit Terbanyak di RSUD Adnan WD Payakumbuh, 2019**  
**The Number of outpatient by Top 10 of Disease in Payakumbuh General Hospital, 2019**

Jenis Penyakit Types of Diseases		Jumlah Pasien Rawat Jalan Number of Outpatients				Jumlah Pasien Number of Patients
		Laki-laki Male	Baru/New Perempuan Female	Jumlah Total	Lama Old	
(1)	(2)	(3)	(4)	(5)	(6)	
1	Febris	969	777	1 746	5 609	9 971
2	Asmatik Attack	273	293	566	2 574	3 140
3	Luka Terbuka	925	440	1 365	758	2 123
4	Gastritis	-	-	-	-	-
5	Calic Abdomen	440	493	933	1 448	2 381
6	Strake Ishemik	746	685	1 431	81	1 512
7	CHF	815	646	1 461	142	1 603
8	Astigmatis	-	-	-	-	-
9	Dyspepsia	458	617	1 075	864	1 939
10	Gastro Enteritis	154	163	317	450	767
11	Lainnya	15 741	20 000	35 741	61 228	96 969
<b>Jumlah/Total</b>		<b>20 521</b>	<b>24 114</b>	<b>44 635</b>	<b>73 154</b>	<b>120 405</b>
2018		20 112	24 092	44 204	77 352	121 493
2017		14 513	16 844	31 357	83 193	114 550
2016		14 846	18 086	32 932	69 008	101 940
2015		14 503	17 647	32 150	67 310	99 460

Catatan/Note: ...

Sumber/Sourse: Rumah Sakit Adnan WD Payakumbuh / Adnan WD Hospital Of Payakumbuh Municipality

**Tabel**  
**Table** 4.2.23

**Jumlah Pasien Rawat Inap dirinci menurut Jenis Penyakit di RSUD Adnan WD Payakumbuh, 2019**  
**The Number of inpatient by Kinds of Disease in Payakumbuh General Hospital, 2019**

Jenis Penyakit Types of Diseases	Jumlah Pasien Rawat Inap Number of Inpatients				Jumlah Pasien Number of Patients
	Keluar Hidup/Alive Out		Keluar Mati/Dead Out		
	Laki-laki Male	Perempuan Female	Laki-laki Male	Perempuan Female	
(1)	(2)	(3)	(4)	(5)	(6)
1 UAP	144	123	2	5	274
2 Gastroenteritis	207	192	-	1	400
3 Dyspepsia	196	385	1	2	584
4 Gastritis Akut	-	-	-	-	-
5 Dengue hemorgic Fever	248	245	1	1	495
6 Stroke	78	92	6	5	181
7 Demam Virus	117	91	-	-	208
8 Trauma Capitis Ringan	102	86	-	1	189
9 Febris Convulsion	147	95	-	-	242
10 Kontraksi	-	162	-	-	162
11 Penyakit Lainnya	2 844	3 783	190	197	7 014
<b>Jumlah/Total</b>	<b>4 083</b>	<b>5 254</b>	<b>200</b>	<b>212</b>	<b>9 961</b>
2018	1 330	1 607	26	28	3 019
2017	3 948	5 613	205	162	9 928
2016	4 371	5 703	201	208	10 483
2015	4 141	5 443	194	203	9 981

Catatan/Note: ...

Sumber/Source: Rumah Sakit Adnan WD Payakumbuh / Adnan WD Hospital Of Payakumbuh Municipality

**Tabel** 4.2.24 **Jumlah Pasien menurut Jenis kunjungan di RSUD Adnan WD Payakumbuh Tahun 2019**  
**Table** **Number of Patients by Type of Visit at Adnan WD Payakumbuh Hospital in 2019**

Tahun Years	Jumlah Kunjungan Number of Visits			Jumlah Total
	Rawat Jalan Outpatients	Rawat Inap Inpatients	IGD IGD	
(1)	(2)	(3)	(4)	(5)
2016	90 498	10 604	20 120	121 222
2017	96 149	10 646	18 555	125 350
2018	107 130	11 241	25 382	143 753
2019	110 271	11 298	26 697	148 266

Catatan/Note: ...

Sumber/Source: Rumah Sakit Adnan WD Payakumbuh / Adnan WD Hospital Of Payakumbuh Municipality

**Tabel**  
**Table** 4.2.25

**Jumlah Kunjungan Baru dan Lama di RSUD Adnan WD  
Payakumbuh Tahun 2019**  
*Number of New and Old Visitors in Adnan WD Public  
Hospital Payakumbuh in 2019*

Tahun Years	Jumlah Kunjungan Number of Visits		Jumlah Total
	Baru New	Lama Old	
(1)	(2)	(3)	(4)
2016	32 871	70 058	102 929
2017	31 374	82 902	114 276
2018	44 860	78 459	123 319
2019	50 801	76 316	127 117

Catatan/Note: ...

Sumber/Source: Rumah Sakit Adnan WD Payakumbuh / Adnan WD Hospital Of Payakumbuh Municipality

## 4.3 AGAMA /RELIGION

**Tabel** 4.3.1 **Jumlah Penduduk Kota Payakumbuh Menurut Kecamatan dan Agama yang Dianut, 2019**  
**Table** 4.3.1 **Population of Payakumbuh Municipality by Subdistrict and Religion, 2019**

Kecamatan Subdistrict	Islam	Protestan Protestant	Katolik Catholic	Hindu	Budha Buddha	Lainnya Others
(1)	(2)	(3)	(4)	(5)	(6)	(7)
1. Payakumbuh Barat	47 863	423	122	52	14	-
2. Payakumbuh Timur	27 157	-	-	-	-	-
3. Payakumbuh Utara	30 531	30	134	10	-	-
4. Payakumbuh Selatan	11 625	99	5	-	4	-
5. Lamposi Tigo Nagari	9 769	-	-	-	-	-
<b>Kota Payakumbuh</b>	<b>126 945</b>	<b>552</b>	<b>261</b>	<b>62</b>	<b>18</b>	<b>-</b>

Catatan/Note: ...

Sumber/Source: Kementerian Agama Kota Payakumbuh/Ministry of Religious Affairs of Payakumbuh Municipality



**Tabel**  
**Table** 4.3.2**Jumlah Tempat Peribadatan di Kota Payakumbuh  
Menurut Kecamatan, 2019**  
*Number of Places of Worship at Payakumbuh Municipality  
by Subdistrict, 2019*

Kecamatan Subdistrict	Masjid Mosque	Mushola Pray Room	Gereja Protestan Protestant Church	Gereja Katholik Catholic Church	Pura Temple	Vihara
(1)	(2)	(3)	(4)	(5)	(6)	(7)
1. Payakumbuh Barat	27	85	-	-	-	-
2. Payakumbuh Timur	18	70	1	-	-	-
3. Payakumbuh Utara	25	68	-	1	-	-
4. Payakumbuh Selatan	8	32	-	-	-	-
5. Lamposi Tigo Nagari	6	18	-	-	-	-
<b>Kota Payakumbuh</b>	<b>84</b>	<b>273</b>	<b>-</b>	<b>1</b>	<b>-</b>	<b>-</b>

Catatan/Note: ...

Sumber/Source: Kementerian Agama Kota Payakumbuh/Ministry of Religious Affairs of Payakumbuh Municipality

**Tabel**  
**Table** 4.3.3**Jumlah Ulama, Mubalig, Khatib, Penyuluh Agama Menurut Pendidikan di Kota Payakumbuh, 2019**  
**The Number of Cleric, Preacher, Preacher of Mosque, Religious Teachers by Educational Level in Payakumbuh Municipality, 2019**

Tingkat Pendidikan Education Level	Ulama Cleric	Mubalig Preacher	Khatib Preacher of Mosque	Penyuluh Agama Religious Teacher
(1)	(2)	(3)	(4)	(5)
1. Di bawah SD	-	-	-	-
2. SD	-	-	-	-
3. SLTP	1	3	-	-
4. SLTA	19	122	65	9
5. Sarjana Muda	4	22	9	1
6. Sarjana	10	107	75	41
<b>Jumlah/Total</b>	<b>34</b>	<b>254</b>	<b>149</b>	<b>51</b>

Catatan/Note: ...

Sumber/Source: Kementerian Agama Kota Payakumbuh/Ministry of Religious Affairs of Payakumbuh Municipality

**Tabel**  
**Table** 4.3.4

**Jumlah Ulama, Mubalig, Khatib, Penyuluh Agama Menurut Golongan Umur di Kota Payakumbuh, 2019**  
**The Number of Cleric, Preacher, Preacher of the Mosque, Religious Teacher by Age Group in Payakumbuh Municipality, 2019**

Kelompok Umur Age Groups	Ulama Cleric	Mubalig Preacher	Khatib Preacher of Mosque	Penyuluh Agama Religious Teacher
(1)	(2)	(3)	(4)	(5)
16 - 25	-	8	12	-
26 - 50	15	143	78	47
51 ke atas	19	103	59	4
<b>Jumlah/Total</b>	<b>34</b>	<b>254</b>	<b>149</b>	<b>51</b>

Catatan/Note: ...

Sumber/Source: Kementerian Agama Kota Payakumbuh/Ministry of Religious Affairs of Payakumbuh Municipality

**Tabel** 4.3.5 **Jumlah Jemaah Haji yang Diberangkatkan ke Tanah Suci Dirinci Menurut Jenis Kelamin di Kota Payakumbuh, 2019**  
**The Number of Member Pilgrimage to Mecca by Sex in Payakumbuh Municipality, 2019**

Kecamatan <i>Sub District</i>	Jumlah Jemaah Haji <i>The Number of Pilgrimage</i>		
	Laki-laki <i>Male</i>	Perempuan <i>Female</i>	Jumlah <i>Total</i>
(1)	(2)	(3)	(4)
1. Payakumbuh Barat	40	60	100
2. Payakumbuh Timur	17	31	48
3. Payakumbuh Utara	29	42	71
4. Payakumbuh Selatan	6	6	12
5. Lamposi Tigo Nagari	5	8	13
<b>Kota Payakumbuh/Payakumbuh Municipality</b>	<b>97</b>	<b>147</b>	<b>244</b>

Catatan/Note: ...

Sumber/Source: Kementerian Agama Kota Payakumbuh/Ministry of Religious Affairs of Payakumbuh Municipality

**Tabel**  
**Table** 4.3.6

**Jumlah Jemaah Haji yang Diberangkatkan ke Tanah Suci Dirinci Menurut Golongan Umur dan Kecamatan di Kota Payakumbuh, 2019**  
***The Number of Member Pilgrimage to Mecca by Age Group and Sub District in Payakumbuh Municipality, 2019***

Kecamatan Sub District	Kelompok Umur Age Groups		
	5-25	26-50n	50 keatas
(1)	(2)	(3)	(4)
1. Payakumbuh Barat	-	30	70
2. Payakumbuh Timur	-	6	42
3. Payakumbuh Utara	-	17	54
4. Payakumbuh Selatan	-	5	7
5. Lamposi Tigo Nagari	-	2	11
<b>Kota Payakumbuh/Payakumbuh Municipality</b>	<b>-</b>	<b>60</b>	<b>184</b>

Catatan/Note: ...

Sumber/Source: Kementerian Agama Kota Payakumbuh/Ministry of Religious Affairs of Payakumbuh Municipality

**Tabel**  
**Table** 4.3.7

**Jumlah Jemaah Haji yang Diberangkatkan ke Tanah Suci Dirinci Menurut Pendidikan dan Kecamatan di Kota Payakumbuh, 2019**  
**The Number of Member Pilgrimage to Mecca by Educational and Sub District in Payakumbuh Municipality, 2019**

<b>Kecamatan Sub District</b>	<b>SD ke bawah Elementary School and Less</b>	<b>SLTP Junior High School</b>	<b>SLTA Senior High School</b>	<b>Akademi/ Universitas University</b>
(1)	(2)	(3)	(4)	(5)
1. Payakumbuh Barat	4	3	38	55
2. Payakumbuh Timur	3	3	17	25
3. Payakumbuh Utara	5	8	29	29
4. Payakumbuh Selatan	-	-	2	10
5. Lamposi Tigo Nagari	-	3	7	3
<b>Kota Payakumbuh/ Payakumbuh Municipality</b>	<b>12</b>	<b>17</b>	<b>93</b>	<b>122</b>

Catatan/Note: ...

Sumber/Source: Kementerian Agama Kota Payakumbuh/Ministry of Religious Affairs of Payakumbuh Municipality

**Tabel**  
**Table** 4.3.8**Jumlah Jemaah Haji yang Diberangkatkan ke Tanah Suci Dirinci Menurut Pekerjaan di Kota Payakumbuh, 2019**  
**The Number of Member Pilgrimage to Mecca by Occupation in Payakumbuh Municipality, 2019**

Kecamatan Sub District	Tani Farmer	Dagang Trader	Pegawai/ Pensiun Civil Servant/ Pension	ABRI/ Veteran Army/ Veteran	Lainnya Others
(1)	(2)	(3)	(4)	(5)	(6)
1. Payakumbuh Barat	1	18	45	-	36
2. Payakumbuh Timur	1	5	21	-	21
3. Payakumbuh Utara	2	8	25	1	35
4. Payakumbuh Selatan	-	-	8	-	4
5. Lamposi Tigo Nagari	1	-	3	-	9
<b>Kota Payakumbuh/ Payakumbuh Municipality</b>	<b>5</b>	<b>31</b>	<b>102</b>	<b>1</b>	<b>105</b>

Catatan/Note: ...

Sumber/Source: Kementerian Agama Kota Payakumbuh/Ministry of Religious Affairs of Payakumbuh Municipality

**Tabel** 4.3.9 **Jumlah Pendaftar Haji di Kota Payakumbuh, 2019**  
**Table** 4.3.9 **The Number of Registered Pilgrimage to Mecca in Payakumbuh Municipality, 2019**

<b>Bulan</b> <b>Month</b>	<b>Jumlah</b> <b>Total</b>
(1)	(2)
1. Januari/January	57
2. Februari/February	39
3. Maret/March	22
4. April/April	15
5. Mei/May	34
6. Juni/June	21
7. Juli/July	88
8. Agustus/August	92
9. September/September	73
10. Oktober/October	49
11. November/November	40
12. Desember/December	56
<b>Kota Payakumbuh/Payakumbuh Municipality</b>	<b>586</b>

Catatan/Note: ...

Sumber/Source: Kementerian Agama Kota Payakumbuh/Ministry of Religious Affairs of Payakumbuh Municipality



**Tabel**  
**Table** 4.3.10

**Jumlah Peristiwa Nikah Menurut Kecamatan di Kota Payakumbuh, 2019**  
**The Number of Marriage by Sub District in Payakumbuh Municipality, 2019**

Kecamatan Sub District	Peristiwa Nikah Married
(1)	(2)
1. Payakumbuh Barat	466
2. Payakumbuh Timur	241
3. Payakumbuh Utara	273
4. Payakumbuh Selatan	95
5. Lamposi Tigo Nagari	104
<b>Kota Payakumbuh/Payakumbuh Municipality</b>	<b>1 179</b>

Catatan/Note: ...

Sumber/Source: Kementerian Agama Kota Payakumbuh/Ministry of Religious Affairs of Payakumbuh Municipality

**Tabel 4.3.11** Jumlah Perkara yang Diterima oleh Pengadilan Agama di Kota Payakumbuh, 2019  
**The Number of Case that were Accepted by Religious Court in Payakumbuh Municipality, 2019**

Kecamatan Sub District	Cerai/ Gugat Divorce	Cerai/ Talak Divorce	Izin Poligami Polygamy	Pengesahan Nikah Attestation of Marriage	Wali Adhal Guardian Ahdal	Kewarisan Heritage
(1)	(2)	(3)	(4)	(5)	(6)	(7)
1. Payakumbuh Barat	110	41	-	8	2	1
2. Payakumbuh Timur	42	23	-	-	-	1
3. Payakumbuh Utara	51	22	1	5	-	1
4. Payakumbuh Selatan	17	9	-	-	-	-
5. Lamposi Tigo Nagari	7	5	1	-	-	-
<b>Kota Payakumbuh/ Payakumbuh Municipality</b>	<b>227</b>	<b>100</b>	<b>2</b>	<b>13</b>	<b>2</b>	<b>3</b>
2018	242	66	-	22	4	4
2017	222	77	-	-	1	4
2016	230	67	-	31	-	-
2015	174	53	1	21	5	3

Lanjutan Tabel/*Continued Table* 4.3.11

Kecamatan <i>Sub District</i>	Pengang- katan Anak <i>Adoption</i>	Pembata- lan Nikah <i>Annulment of Marriage</i>	Perwalian <i>Guardian- ship</i>	Asal Usul anak <i>Origin of Child</i>	Dispensasi Nikah <i>Dispensation of Marriage</i>
(1)	(8)	(9)	(10)	(11)	(12)
1. Payakumbuh Barat	-	-	3	1	2
2. Payakumbuh Timur	-	1	-	-	-
3. Payakumbuh Utara	-	-	-	-	-
4. Payakumbuh Selatan	-	-	-	-	-
5. Lamposi Tigo Nagari	-	-	-	-	1
<b>Kota Payakumbuh/ Payakumbuh Municipality</b>	-	<b>1</b>	<b>3</b>	<b>1</b>	<b>3</b>
2018	-	-	<b>9</b>	-	<b>6</b>
2017	-	-	<b>14</b>	-	<b>16</b>
2016	-	-	<b>11</b>	-	-
2015	-	-	<b>12</b>	-	<b>6</b>

Catatan/*Note* : Wilayah kerja Pengadilan Agama Kota Payakumbuh termasuk 5 kecamatan di Kab.Lima Pulu Kota/ *The working area Religious Court of the Payakumbuh Municipality includes 5 sub-districts in the Lima Pulu Kota Regency*

Sumber/*Source* : Pengadilan Agama Kota Payakumbuh/*Religious Court of Payakumbuh Municipality*

**Tabel** 4.3.12 **Jumlah Perkara yang Diselesaikan oleh Pengadilan Agama Kota Payakumbuh, 2019**  
**Table** *The Number of Case that were Finished by Religious court in Payakumbuh Municipality at 2019*

Kecamatan Sub District	Dikabul kan Granted	Ditolak Rejected	Dicabut Revoked	Digugur kan Abort	Tidak diterima Not Accepted	Dicoret Crossed Out
(1)	(2)	(3)	(4)	(5)	(6)	(7)
1. Payakumbuh Barat	162	2	3	1	-	1
2. Payakumbuh Timur	62	-	1	1	1	1
3. Payakumbuh Utara	78	1	1	1	-	-
4. Payakumbuh Selatan	25	-	1	-	-	-
5. Lamposi Tigo Nagari	14	1	-	1	-	-
<b>Kota Payakumbuh/ Payakumbuh Municipality</b>	<b>341</b>	<b>4</b>	<b>6</b>	<b>4</b>	<b>1</b>	<b>2</b>
2018	304	12	31	9	4	5
2017	427	5	11	12	2	2
2016	317	3	17	1	4	1
2015	264	4	9	2	6	2

Catatan/Note : Wilayah kerja Pengadilan Agama Kota Payakumbuh termasuk 5 kecamatan di Kab.Lima Puluh Kota/ The working area Religious Court of the Payakumbuh Municipality includes 5 sub-districts in the Lima Puluh Kota Regency

Sumber/Source : Pengadilan Agama Kota Payakumbuh/Religious Court of Payakumbuh Municipality

**Tabel**  
**Table** 4.3.13

**Faktor Penyebab Perceraian yang telah Diputuskan di  
Pengadilan Agama Kota Payakumbuh, 2019**  
*The Causal Factor of Divorce that were Decided by Religious  
Court in Payakumbuh Municipality at 2019*

Kecamatan Sub District	KDRT Domestic Violence	Ekonomi Economy	Tidak ada tanggung jawab No Respon sibility	Tidak ada Kehar monisan No Hamony	Poligami Tidak Sehat Wrong Polygamy
(1)	(2)	(3)	(4)	(5)	(6)
1. Payakumbuh Barat	2	28	6	101	3
2. Payakumbuh Timur	-	17	3	41	-
3. Payakumbuh Utara	1	16	2	53	-
4. Payakumbuh Selatan	-	2	1	22	-
5. Lamposi Tigo Nagari	-	1	-	13	-
<b>Kota Payakumbuh/ Payakumbuh Municipality</b>	<b>3</b>	<b>64</b>	<b>12</b>	<b>230</b>	<b>3</b>
2018	8	226	14	10	1
2017	8	134	55	60	1
2016	14	97	49	164	-
2015	4	91	42	52	6

Lanjutan Tabel/Continued Table 4.3.13

Kecamatan Sub District	Cemburu Jealous	Gangguan Pihak Ketiga Third Party	Krisis Akhlak Moral Crisis	Jumlah Total
(1)	(2)	(3)	(4)	(5)
1. Payakumbuh Barat	6	2	3	151
2. Payakumbuh Timur	-	1	-	42
3. Payakumbuh Utara	-	5	1	72
4. Payakumbuh Selatan	-	-	-	27
5. Lamposi Tigo Nagari	-	-	-	28
<b>Kota Payakumbuh Payakumbuh Municipality</b>	<b>6</b>	<b>8</b>	<b>4</b>	<b>320</b>
2018	-	16	-	275
2017	7	27	7	299
2016	-	-	6	330
2015	12	-	13	220

Catatan/Note : Wilayah kerja Pengadilan Agama Kota Payakumbuh termasuk 5 kecamatan di Kab.Lima Puluh Kota/ The working area Religious Court of the Payakumbuh Municipality includes 5 sub-districts in the Lima Puluh Kota Regency

Sumber/Source : Pengadilan Agama Kota Payakumbuh/Religious Court of Payakumbuh Municipality

## 4.4 KRIMINALITAS/CRIME

**Tabel 4.4.1** Jumlah Tahanan Kejaksaan Negeri Kota Payakumbuh, 2019  
*The Number of Prisoner in Payakumbuh Judiciary, 2019*

Jenis Perkara <i>Type of Cases</i>	Dilimpahkan ke Pengadilan Negeri <i>Submitted to the District Court</i>	Diputuskan <i>Decided</i>
(1)	(2)	(3)
1. Pidana Biasa/ <i>Ordinary Crime</i>	91	91
2. Pidana Ekonomi/ <i>Economy Crime</i>	-	-
3. Subversi/ <i>Subversion</i>	-	-
4. Korupsi/ <i>Corruption</i>	2	2
5. Narkotik/ <i>Drugs</i>	78	78
6. Imigrasi/ <i>Immigration</i>	-	-
<b>Jumlah /Total</b>	<b>171</b>	<b>171</b>
2018	218	214
2017	189	189
2016	133	133

Catatan/Note : .....

Sumber/Source : Kejaksaan Negeri Kota Payakumbuh/Government Judiciary of Payakumbuh Municipality

**Tabel**  
**Table** 4.4.2

**Jumlah Jenis Perkara yang Masuk, Diselesaikan dan Sisa Menurut Putusan pada Kejaksaan Negeri Payakumbuh, 2019**

*The Number of Case that were Entered and Solved by Government Judiciary Payakumbuh, 2019*

Jenis Perkara <i>Type of Cases</i>	Perkara yang masuk <i>The Cases Entered</i>	Diselesaikan <i>Finished</i>	Sisa <i>The rest</i>	Keterangan <i>Information</i>
(1)	(2)	(3)	(4)	(5)
1. Pidana Ringan/ <i>Light Crime</i>	12 425	7 237	5 188	
2. Pidana Biasa/ <i>Ordinary Crime</i>	117	76	41	
3. Pidana Ekonomi/ <i>Economy Crime</i>	-	-	-	
4. Subversi/ <i>Subversion</i>	-	-	-	
5. Korupsi/ <i>Corruption</i>	3	2	1	Terdakwa Meninggal
6. Narkotik/ <i>Drugs</i>	55	51	4	
7. Imigrasi/ <i>Immigration</i>	-	-	-	
<b>Jumlah /Total</b>	<b>12 600</b>	<b>7 366</b>	<b>5 234</b>	
2018	13 884	9 907	3 348	
2017	7 628	6 782	848	
2016	12 993	10 341	2 652	

Catatan/Note : .....

Sumber/Source : Kejaksaan Negeri Kota Payakumbuh/Government Judiciary of Payakumbuh Municipality



**Tabel**  
**Table** 4.4.3

**Banyaknya Narapidana Berdasarkan Putusan Pengadilan Menurut Jenis Tindak Pidana, 2019**  
*The Number of Prisoner Based on Decision by the Court by Kinds of Criminal Case, 2019*

Bulan Month	Kejahatan Crime	Pelanggaran Violation	Jumlah Total
(1)	(2)	(3)	(4)
1. Januari/January	312	-	312
2. Februari/February	310	2	312
3. Maret/March	289	1	290
4. April/April	287	-	287
5. Mei/May	294	2	296
6. Juni/June	300	1	301
7. Juli/July	300	-	300
8. Agustus/August	295	2	297
9. September/September	317	-	317
10. Oktober/October	323	-	323
11. November/November	319	1	320
12. Desember/December	309	3	312
<b>Kota Payakumbuh /Payakumbuh Municipality</b>	<b>309</b>	<b>3</b>	<b>312</b>
2018	309	1	310
2017	296	3	299
2016	278	3	281
2015	222	1	223

Catatan/Note :

Sumber/Source : Lembaga Pemasyarakatan Kota Payakumbuh/Correctional Facility of Payakumbuh Municipality

**Tabel**  
**Table 4.4.4****Banyaknya Tambahan Narapidana Berdasarkan Putusan Pengadilan Menurut Jenis Kejahatan/Pelanggaran dan Jenis Kelamin, 2019**  
*The Number of Prisoner Addition Based on Decision by the Court by Kinds of Misdeed and Sex, 2019*

	<b>Kejahatan/Pelanggaran</b> <i>Crime/Violation</i>	<b>Laki-laki</b> <i>Male</i>	<b>Perempuan</b> <i>Female</i>	<b>Jumlah</b> <i>Total</i>
	(1)	(2)	(3)	(4)
1	Politik	-	-	-
2	Terhadap Kepala Negara	-	-	-
3	Terhadap Ketertiban umum	4	-	4
4	Pembakaran	-	-	-
5	Penyuapan	-	-	-
6	Mata uang	-	-	-
7	Pemalsu surat	-	-	-
8	Kesusilaan	-	-	-
9	Perjudian	4	-	4
10	Penculikan	-	-	-
11	Pembunuhan	1	-	1
12	Penganiayaan	4	-	4
13	Pencurian	26	-	26
14	Perampokan	-	-	-
15	Memeras/mengancam	-	-	-
16	Penggelapan	7	-	7
17	Penipuan	-	-	-
18	Merusak barang	-	-	-
19	Penadahan	3	-	3

Lanjutan Tabel/*Continued Table* 4.4.4

Kejahatan/Pelanggaran <i>Crime/Violation</i>		Laki-laki <i>Male</i>	Perempuan <i>Female</i>	Jumlah <i>Total</i>
(1)	(2)	(3)	(4)	
20	Pengeroyokan	-	-	-
21	Ekonomi	-	-	-
22	Subversi	-	-	-
23	Pembuangan bayi	-	-	-
24	Narkotika	133	-	133
25	Psikotropika	-	-	-
26	Korupsi	2	-	2
27	Lalu Lintas	3	-	3
28	UU No. 41/99	-	-	-
29	Perlind.anak UU No.23 /2002	33	-	33
30	KDRT UU No.23/2004	-	-	-
31	SENPI UU Drt No.12 / 1951	-	-	-
32	Perlindungan konsumen	1	-	1
<b>Kota Payakumbuh /Payakumbuh Municipality</b>		<b>221</b>	<b>-</b>	<b>221</b>
	2018	310	-	310
	2017	293	-	299
	2016	281	-	281
	2015	214	-	214

Catatan/*Note* :Sumber/*Source* : Lembaga Pemasyarakatan Kota Payakumbuh/*Correctional Facility of Payakumbuh Municipality*

**Tabel 4.4.5** Jenis Kejahatan Menurut Status dan Jenis Kejahatan di Kota Payakumbuh, 2019  
*The Number of Crime by Status and Type of Crime in Payakumbuh Municipality, 2019*

	Kejahatan/Pelanggaran <i>Crime/Violation</i>	Status/Status		Jumlah <i>Total</i>
		Narapidana <i>Convict</i>	Tahanan <i>Prisoner</i>	
	(1)	(2)	(3)	(4)
1	Politik	-	-	-
2	Terhadap Kepala Negara	-	-	-
3	Terhadap Ketertiban umum	4	-	4
4	Pembakaran	-	-	-
5	Penyuapan	-	-	-
6	Mata uang	-	-	-
7	Pemalsu surat	-	1	1
8	Kesusilaan	-	-	-
9	Perjudian	4	2	6
10	Penculikan	-	-	-
11	Penganiayaan	4	2	6
12	Pencurian	26	18	44
13	Perampokan	-	2	2
14	Memeras/mengancam	-	1	1
15	Penggelapan	7	-	7
16	Penipuan	-	-	-
17	Merusak barang	-	-	-
18	Penadahan	3	10	13
19	Pengeroyokan	-	-	-

Lanjutan Tabel/*Continued Table* 4.4.5

	Kejahatan/Pelanggaran <i>Crime/Violation</i>	Status/Status		Jumlah <i>Total</i>
		Narapidana <i>Convict</i>	Tahanan <i>Prisoner</i>	
	(1)	(2)	(3)	(4)
20	Ekonomi	-	-	-
21	Subversi	-	-	-
22	Pembuangan bayi	-	-	-
23	Narkotika	133	46	179
24	Psikotropika	-	-	-
25	Korupsi	2	-	2
26	Lalu Lintas	3	2	5
27	UU No. 41/99	-	-	-
28	Perlindungan Anak	33	5	38
29	Minyak & Gas Bumi	-	-	-
30	KDRT	-	-	-
31	SENPI	-	1	1
32	ITE	-	1	1
33	Pembunuhan	1	-	1
34	Perlindungan Konsumen	1	-	1
<b>Kota Payakumbuh /Payakumbuh Municipality</b>		<b>221</b>	<b>-</b>	<b>221</b>
	2018	310	-	310
	2017	293	-	299
	2016	281	-	281
	2015	214	-	214

Catatan/*Note* :Sumber/*Source* : Lembaga Pemasyarakatan Kota Payakumbuh/*Correctional Facility of Payakumbuh Municipality*

**Tabel**  
**Table 4.4.6****Isi Lembaga Pemasyarakatan Dirinci Menurut Status Dalam Lembaga Pemasyarakatan dan Lamanya Hukuman, 2019**  
**The Contents of Correctional Institution by Status in Correctional Institution and Time of Punishment, 2019**

	Lama Hukuman Time of Punishment	Status/Status		Jumlah Total
		Narapidana Convict	Tahanan Prisoner	
	(1)	(2)	(3)	(4)
1	Pidana Mati	-	-	-
2	Penjara seumur hidup	-	-	-
3	Penjara > 1 tahun (BI)	208	-	208
4	Penjara 3 - 12 bulan (B. Iia)	12	-	12
5	Penjara < 3 bulan (B.Iib)	-	-	-
6	Kurungan (B.III)	3	-	3
7	Dalam penyidikan Polisi/Kejaksaan (AI)	-	17	17
8	Dalam Penuntutan Jaksa (AII)	-	8	8
9	Tahanan Hakim Pengadilan Negeri (AIII)	-	58	58
10	Tahanan Hakim Pengadilan Tinggi (banding) AIV	-	4	4
11	Tahanan Mahkamah Agung (kasasi) AV	-	2	2
<b>Kota Payakumbuh /Payakumbuh Municipality</b>		<b>223</b>	<b>89</b>	<b>312</b>
	2018	224	86	310
	2017	205	94	299
	2016	212	69	281
	2015	187	33	220

Catatan/Note :

Sumber/Source : Lembaga Pemasyarakatan Kota Payakumbuh/Correctional Facility of Payakumbuh Municipality

**Tabel** 4.4.7  
**Table**

**Perkembangan Jumlah Pengguna Narkoba yang Menjalani Rehabilitasi Menurut Jenis Kelamin di Kota Payakumbuh, 2016-2019**  
*The Progress Number of Drugs Abuse that Rehabilitated by sex in Payakumbuh Municipality 2016-2019*

Tahun Years	Perempuan Female	Laki-laki Male	Jumlah Total
(1)	(2)	(3)	(4)
2016	3	116	119
2017	13	68	81
2018	8	29	37
2019	2	25	27

Catatan/Note :

Sumber/Source : Badan Narkotika Nasional Kota Payakumbuh/National Drugs Board of Payakumbuh Municipality

**Tabel 4.4.8** Perkembangan Jumlah Penyalahguna Narkoba yang Terdata Menurut Kelompok Umur di Kota Payakumbuh, 2016-2019  
*The Progress Number Of Recorded Drugs Abuse by Age Group in Payakumbuh Municipality, 2016-2019*

Kelompok Umur Age Groups	2016	2017	2018	2019
(1)	(2)	(3)	(4)	(5)
< 18	18	15	7	5
18-25	71	38	19	14
26-40	28	26	10	6
>40	2	2	1	2
<b>Jumlah/Total</b>	<b>119</b>	<b>81</b>	<b>37</b>	<b>27</b>

Catatan/Note :

Sumber/Source : Badan Narkotika Nasional Kota Payakumbuh/National Drugs Board of Payakumbuh Municipality



**Tabel** 4.4.9  
**Table**

**Jumlah Penyalahgunaan Narkoba yang Menjalani Rehabilitasi Menurut kecamatan di Kota Payakumbuh, 2016-2019**  
*The Number of Drags Abuse that Rehabilitated by Sub District in Payakumbuh Municipality 2016-2019*

Kecamatan Sub District		2016	2017	2018	2019
(1)		(2)	(3)	(4)	(5)
1	Payakumbuh Barat	73	51	17	10
2	Payakumbuh Timur	17	9	8	8
3	Payakumbuh Utara	15	17	8	5
4	Payakumbuh Selatan	10	2	1	3
5	Lamposi Tigo Nagori	4	2	3	1
<b>Jumlah/Total</b>		<b>119</b>	<b>81</b>	<b>37</b>	<b>27</b>

Catatan/Note :

Sumber/Source : Badan Narkotika Nasional Kota Payakumbuh/National Drugs Board of Payakumbuh Municipality

**Tabel 4.4.10** Jumlah Lembaga Rehabilitasi Narkoba Instansi Pemerintah dan Komponen Masyarakat di Kota Payakumbuh, 2015-2019  
**Number of Drug Abuse that Rehabilitation Institutions Government Agencies and Community Components in Paykumbuh Municipalit, 2015-2019**

Tahun Years	Instansi Pemerintah Government Instituion	Masyarakat Public	Jumlah Total
(1)	(2)	(3)	(4)
2015	1	1	2
2016	2	2	4
2017	3	3	6
2018	3	3	6
2019	3	3	6

Catatan/Note :

Sumber/Source : Badan Narkotika Nasional Kota Payakumbuh/National Drugs Board of Payakumbuh Municipality

## 4.5 LAINNYA/OTHERS

**Tabel 4.5.1** Perkembangan Indikator IPM Kota Payakumbuh, 2014-2019  
**The Progress of HDI Indicator at Payakumbuh Municipality, 2014-2019**

Indikator IPM IPM Indicator		2014	2015	2016	2017	2018	2019
(1)		(2)	(3)	(4)	(5)	(6)	(7)
1	Angka Harapan Hidup (AHH) <i>Life Expectancy (e0)</i>	72,43	72,93	73,03	73,13	73,33	73,61
2	Harapan Lama Sekolah (HLS) <i>Expected Years of Schooling (EYS)</i>	14,80	14,21	14,22	14,22	14,24	14,25
3	Rata-Rata Lama Sekolah (RLS) <i>Means Years of Schooling (MYS)</i>	9,96	10,29	10,30	10,45	10,46	10,72
4	Pengeluaran yang di sesuaikan <i>Adjusted Expenditure</i>	12,30	12,62	12,70	12,86	13,11	13,46
5	Indeks Pembangunan Manusia (IPM) <i>Human Development Index (HDI)</i>	76,49	74,42	77,56	77,91	78,23	78,95

Catatan/Note :

Sumber/Source : BPS Provinsi Sumatera Barat/BPS-Statistics of Sumatera Barat Province

**Tabel**  
**Table** 4.5.2

**Garis Kemiskinan dan Penduduk Miskin di Kota Payakumbuh 2012-2019**  
**Poverty Line and Number of Poor People in Payakumbuh Municipality, 2012-2019**

Tahun Years	Garis Kemiskinan Poverty Line ( rupiah)	Penduduk Miskin Number of Poor People	
		Jumlah (ribu jiwa) Total	Persentase Percentage
(1)	(2)	(2)	(3)
2012	33 7237	11,00	9,00
2013	36 6691	9,70	7,81
2014	38 5107	8,84	7,01
2015	39 0151	8,51	6,67
2016	42 4233	8,35	6,46
2017	44 1736	7,72	5,88
2018	46 2243	7,69	5,77
2019	48 2184	7,68	5,68

Catatan/Note :

Sumber/Source : BPS Provinsi Sumatera Barat/BPS-Statistics of Sumatera Barat Province

**Tabel**  
**Table** 4.5.3**Perkembangan Indikator Indeks Gini dan Kriteria Bank Dunia di Kota Payakumbuh 2015-2019**  
*The progress of Gini Index and World Bank Criteria in Payakumbuh 2015-2019*

Tahun Years	Indeks Gini Gini Index	Kriteria Bank Dunia World Bank Criteria		
		40% Berpengeluaran Rendah	40% Berpengeluaran Rendah	40% Berpengeluaran Rendah
(1)	(2)	(3)	(4)	(5)
2015	0,37	18,89	35,69	45,42
2016	0,34	20,07	37,24	42,68
2017	0,30	21,48	38,97	39,54
2018	0,30	20,17	39,00	40,83
2019	0,28	22,67	40,34	36,98

Catatan/Note :

Sumber/Source : BPS Provinsi Sumatera Barat/BPS-Statistics of Sumatera Barat Province

**Tabel 4.6.1** Jumlah Lembaga Kesejahteraan Sosial dan Penyuluhan Sosial Lisan di Kota Payakumbuh, 2019  
**Number of Social Organisation and Social Illimination Spoken of Payakumbuh Municipality 2019**

	Kecamatan Sub District	Karang Taruna	Lembaga Kesejahteraan Sosial Social Organization	
			Tercatat Record	Terdaftar Registered
	(1)	(2)	(3)	(4)
1	Payakumbuh Barat	17	3	-
2	Payakumbuh Timur	9	1	-
3	Payakumbuh Utara	9	1	-
4	Payakumbuh Selatan	6	-	-
5	Lamposi Tigo Nagori	6	1	-
<b>Jumlah/Total</b>		<b>47</b>	<b>6</b>	<b>-</b>

Catatan/Note :

Sumber/Source : Dinas Sosial Kota Payakumbuh/Social Service of Payakumbuh Municipality

**Tabel**  
**Table** 4.6.2

**Peristiwa Bencana Alam, Taksiran Kerugian dan Bantuan dan Bantuan Yang di Berikan Menurut Kecamatan di Kota Payakumbuh, 2019**  
*Nature Disaster, Appraisal of Suffer a Financial Loss Financial Assint That be Gived of Payakumbuh Municipality 2019*

Kecamatan Sub District	Bencana Alam Nature Disaster			Taksiran Kerugian Appraisal of Suffer	Jenis Bantuan Kind of Assint	
	Angin Ribut Typhoon	Kebakaran Burning	Banjir Flood		Uang Money	Beras Rice
(1)	(2)	(3)	(4)	(5)	(6)	(7)
1 Payakumbuh Barat	12	2	-	-	-	-
2 Payakumbuh Timur	14	1	1	-	-	-
3 Payakumbuh Utara	4	1	-	-	-	-
4 Payakumbuh Selatan	1	1	-	-	-	-
5 Lamposi Tigo Nagori	-	-	-	-	-	-
<b>Jumlah/Total</b>	<b>31</b>	<b>5</b>	<b>1</b>	<b>-</b>	<b>-</b>	<b>-</b>

Catatan/Note :

Sumber/Source : Dinas Sosial Kota Payakumbuh/Social Service of Payakumbuh Municipality

**Tabel** 4.6.3  
**Table****Banyaknya Panti dan Penghuni Menurut Kecamatan di Kota Payakumbuh, 2019**  
**Number of Residence and Occupants by Sub District of Payakumbuh Municipality 2019**

Kecamatan Sub District	Banyaknya Panti Number of Residence	Penghuni/ Occupants		
		Laki-laki Male	Perempuan Female	Jumlah Total
(1)	(2)	(3)	(4)	(5)
1 Payakumbuh Barat	-	-	-	-
2 Payakumbuh Timur	2	40	42	82
3 Payakumbuh Utara	-	-	-	-
4 Payakumbuh Selatan	1	7	7	15
5 Lamposi Tigo Nagori	-	-	-	-
<b>Jumlah/Total</b>	<b>2</b>	<b>47</b>	<b>49</b>	<b>97</b>

Catatan/Note :

Sumber/Source : Dinas Sosial Kota Payakumbuh/Social Service of Payakumbuh Municipality



**Tabel**  
**Table** 4.6.4**Jumlah Yatim Piatu / Anak Terlantar dan Penderita Cacat Menurut Kecamatan di Kota Payakumbuh, 2019**  
**Number of Orphan / Negligent Children and Deformity by Sub District of Payakumbuh Municipality 2019**

Kecamatan <i>Sub District</i>	Yatim Piatu - Anak Terlantar <i>Orphan-Negligent Children</i>			Penderita Cacat <i>Deformity</i>	
	Belum Dibantu <i>Not Yet be</i>	Sudah dibantu <i>Assisted</i>		Belum Dibantu <i>Not Yet be</i>	Sudah dibantu <i>Assisted</i>
(1)	(2)	Non Panti (3)	Panti (4)	(5)	(6)
1 Payakumbuh Barat	10	-	-	223	12
2 Payakumbuh Timur	16	-	-	173	1
3 Payakumbuh Utara	3	-	-	184	5
4 Payakumbuh Selatan	-	-	-	45	1
5 Lamposi Tigo Nagori	2	-	-	108	14
<b>Jumlah/Total</b>	<b>31</b>	<b>-</b>	<b>-</b>	<b>733</b>	<b>33</b>

Catatan/Note :

Sumber/Source : Dinas Sosial Kota Payakumbuh/Social Service of Payakumbuh Municipality

**Tabel** 4.7.1 **Jumlah Akte Kelahiran yang dikeluarkan Menurut Bulan di Kota Payakumbuh, 2019**  
**Table** 4.7.1 **Number of birth certificate by month in Payakumbuh Municipality, 2019**

Bulan Month	Jumlah Total
(1)	(2)
1. Januari/January	389
2. Februari/February	266
3. Maret/March	431
4. April/April	338
5. Mei/May	301
6. Juni/June	317
7. Juli/July	502
8. Agustus/August	367
9. September/September	376
10. Oktober/October	378
11. November/November	308
12. Desember/December	380
<b>Jumlah /Total</b>	<b>4 353</b>
2018	3 738
2017	4 526
2016	3 538
2015	3 796
2014	3 456

Catatan/Note :

Sumber/Source : Dinas Kependudukan dan Cakil Kota Payakumbuh/Population and Civil Devision Office of Payakumbuh Municipality

**Tabel**  
**Table** 4.7.2**Jumlah Kartu Tanda Penduduk Elektronik yang dikeluarkan Menurut Bulan di Kota Payakumbuh, 2019**  
**Number of Recording Electronic Identity Card (e-ID) Sign by Month in Payakumbuh Municipality, 2019**

<b>Bulan</b> <b>Month</b>	<b>Jumlah</b> <b>Total</b>
(1)	(2)
1. Januari/January	1 661
2. Februari/February	1 867
3. Maret/March	1 854
4. April/April	1 593
5. Mei/May	971
6. Juni/June	1 072
7. Juli/July	1 497
8. Agustus/August	832
9. September/September	689
10. Oktober/October	234
11. November/November	413
12. Desember/December	1 358
<b>Jumlah /Total</b>	<b>14 041</b>
2018	21 457
2017	13 281
2016	9 532

Catatan/Note :

Sumber/Source : Dinas Kependudukan dan Sipil Kota Payakumbuh/Population and Civil Devision Office of Payakumbuh Municipality

**Tabel** 4.7.3 **Jumlah Kartu Keluarga Yang Dikeluarkan Menurut Bulan di Kota Payakumbuh, 2019**  
**Table** **Number of Family Registers by Month in Payakumbuh Municipality, 2019**

Bulan Month	Jumlah Total
(1)	(2)
1. Januari/January	806
2. Februari/February	552
3. Maret/March	989
4. April/April	717
5. Mei/May	844
6. Juni/June	753
7. Juli/July	1 323
8. Agustus/August	970
9. September/September	971
10. Oktober/October	2 219
11. November/November	3 359
12. Desember/December	3 562
<b>Jumlah /Total</b>	<b>17 065</b>
2018	11 147
2017	18 814
2016	18 339
2015	19 811
2014	16 532

Catatan/Note :

Sumber/Source : Dinas Kependudukan dan Cakil Kota Payakumbuh/Population and Civil Devision Office of Payakumbuh Municipality

**Tabel**  
**Table** 4.7.4**Jumlah Penduduk Menurut Tingkat Pendidikan dan Jenis Kelamin di Kota Payakumbuh, 2019**  
**Number of Population by Education Attainment and Sex in Payakumbuh Municipality, 2019**

	<b>Pendidikan Tertinggi yang Ditamatkan</b> <i>Educational Attainment</i>	<b>Laki-laki</b> <i>Male</i>	<b>Perempuan</b> <i>Female</i>	<b>Jumlah</b> <i>Total</i>
	(1)	(2)	(3)	(4)
1	"Tidak/Belum Pernah Sekolah <i>No Schooling</i> "	12 788	11 700	24 488
2	"Tidak/Belum Tamat SD <i>Not Yet Completed Primary School</i> "	9 106	7 983	17 089
3	"Sekolah Dasar/ <i>Primary School</i> "	10 299	10 227	20 526
4	"Sekolah Menengah Pertama/ <i>Junior High School</i> "	10 291	9 784	20 075
5	"Sekolah Menengah Atas/ <i>Senior High School</i> "	21 239	19 812	41 051
6	"Diploma I/II <i>Diploma I/II</i> "	192	552	744
7	"Akademi/ Diploma III/ Sarjana Muda <i>Academy/Diploma III</i> "	1 301	2 266	3 567
8	"Diploma IV / S1 <i>Diploma IV / S1</i> "	4 463	6 370	10 833
9	S2	358	364	722
10	S3	11	13	24
	<b>Jumlah /Total</b>	<b>70 048</b>	<b>69 071</b>	<b>139 119</b>

Catatan/Note :

Sumber/Source : Dinas Kependudukan dan Capil Kota Payakumbuh/Population and Civil Devision Office of Payakumbuh Municipality

**Tabel** 4.7.5 **Jumlah Akte Kematian yang dikeluarkan Menurut Bulan di Kota Payakumbuh, 2019**  
**Table** *Number of Death Certificate That Issued by Month in Payakumbuh Municipality, 2019*

Bulan Month	Jumlah Total
(1)	(2)
1. Januari/January	46
2. Februari/February	43
3. Maret/March	49
4. April/April	29
5. Mei/May	69
6. Juni/June	118
7. Juli/July	80
8. Agustus/August	81
9. September/September	91
10. Oktober/October	468
11. November/November	183
12. Desember/December	130
<b>Jumlah /Total</b>	<b>1 387</b>
2018	835
2017	279
2016	128
2015	30
2014	22

Catatan/Note :

Sumber/Source : Dinas Kependudukan dan Cakil Kota Payakumbuh/Population and Civil Devision Office of Payakumbuh Municipality

**Tabel** 4.7.6  
**Table**

**Jumlah Kartu Keluarga yang dikeluarkan menurut Kecamatan di Kota Payakumbuh, 2019**  
**Number of Family Registers by Sub District in Payakumbuh Municipality 2019**

<b>Kecamatan</b> <b>Sub District</b>		<b>Jumlah</b> <b>Total</b>
(1)		(2)
1	Payakumbuh Barat	15 427
2	Payakumbuh Timur	9 289
3	Payakumbuh Utara	8 709
4	Payakumbuh Selatan	3 387
5	Lamposi Tigo Nagori	3 260
<b>Jumlah/Total</b>		<b>40 072</b>

Catatan/Note :

Sumber/Source : Dinas Kependudukan dan Capil Kota Payakumbuh/Population and Civil Devision Office of Payakumbuh Municipality

**Tabel**  
**Table** 4.7.7**Jumlah Perekaman Kartu Tanda Penduduk Elektronik di Kota Payakumbuh, 2019**  
**Number of Recording Electronic Identity Card in Payakumbuh Municipality, 2019**

<b>Bulan</b> <b>Month</b>	<b>Jumlah</b> <b>Total</b>
(1)	(2)
1. Januari/January	218
2. Februari/February	235
3. Maret/March	282
4. April/April	265
5. Mei/May	82
6. Juni/June	121
7. Juli/July	233
8. Agustus/August	272
9. September/September	164
10. Oktober/October	248
11. November/November	135
12. Desember/December	436
<b>Jumlah /Total</b>	<b>2 691</b>
2018	5 274
2017	4 790
2016	2 463

Catatan/Note :

Sumber/Source : Dinas Kependudukan dan Capil Kota Payakumbuh/Population and Civil Devision Office of Payakumbuh Municipality



**Tabel**  
**Table** 4.7.8**Jumlah Wajib Kartu Tanda Penduduk dan Perekaman Menurut Kecamatan di Kota Payakumbuh, 2019**  
**Number of Population Compulsary ID Card and e-ID Recording by Sub District in Payakumbuh Municipality 2019**

<b>Kecamatan Sub District</b>		<b>Jumlah Wajib KTP</b>	<b>Jumlah Perekaman</b>
<b>(1)</b>		<b>(2)</b>	<b>(3)</b>
1	Payakumbuh Barat	37 462	37 263
2	Payakumbuh Timur	22 609	22 590
3	Payakumbuh Utara	20 636	20 581
4	Payakumbuh Selatan	7 754	7 727
5	Lamposi Tigo Nagori	8 217	8 224
<b>Jumlah/Total</b>		<b>96 678</b>	<b>96 385</b>

Catatan/Note :

Sumber/Source : Dinas Kependudukan dan Sipil Kota Payakumbuh/Population and Civil Devision Office of Payakumbuh Municipality

**Tabel**  
**Table** 4.7.9**Banyaknya Pengeluaran Akta Menurut Jenisnya Dirinci per Bulan di Kota Payakumbuh, 2019**  
**The Resulted of Document by Kind of Certificate by Month in Payakumbuh Municipality, 2019**

Bulan Month	Jenis Akta/Type of Certificate			
	Perceraian Divorce	Perkawinan Marriage	Kelahiran Birth	Kematian Death
(1)	(2)	(3)	(4)	(5)
1. Januari/January	-	1	389	46
2. Februari/February	-	2	266	43
3. Maret/March	-	1	431	49
4. April/April	-	2	338	29
5. Mei/May	-	1	301	69
6. Juni/June	-	2	317	118
7. Juli/July	1	6	502	80
8. Agustus/August	-	2	367	81
9. September/September	-	1	376	91
10. Oktober/October	-	-	378	468
11. November/November	1	5	308	183
12. Desember/December	-	3	380	130
<b>Jumlah /Total</b>	<b>2</b>	<b>26</b>	<b>4 353</b>	<b>1 387</b>
2018	1	21	3 738	835
2017	1	17	4 526	279
2016	1	14	3 538	128
2015	2	14	3 796	30
2014	1	12	3 456	22

Catatan/Note :

Sumber/Source : Dinas Kependudukan dan Sipil Kota Payakumbuh/Population and Civil Division Office of Payakumbuh Municipality

**Tabel**  
**Table** 4.7.10

**Jumlah Desa<sup>1</sup>/Kelurahan yang Mengalami Bencana Alam<sup>2</sup>  
di Kota Payakumbuh Menurut Kecamatan, 2017– 2019**  
**Number of Villages<sup>1</sup> that Had Natural Disaster<sup>2</sup> at  
Payakumbuh Municipality by Subdistrict, 2017-2019**

Kecamatan Subdistrict	Banjir/Flood		
	2014	2018	2019
(1)	(2)	(3)	(4)
1. Payakumbuh Barat	-	-	-
2. Payakumbuh Timur	6	-	3
3. Payakumbuh Utara	2	2	-
4. Payakumbuh Selatan	1	1	-
5. Lamposi Tigo Nagari	1	-	-
<b>Kota Payakumbuh</b>	<b>10</b>	<b>3</b>	<b>3</b>

Lanjutan Tabel/*Continued Table* 4.7.10

Kecamatan Subdistrict	Gempa Bumi/ <i>Earthquake</i>		
	2014	2018	2019
(1)	(5)	(6)	(7)
1. Payakumbuh Barat	-	-	-
2. Payakumbuh Timur	-	-	-
3. Payakumbuh Utara	-	-	-
4. Payakumbuh Selatan	-	-	-
5. Lamposi Tigo Nagari	-	-	-
<b>Kota Payakumbuh</b>	-	-	-

Lanjutan Tabel/*Continued Table* 4.7.10

Kecamatan <i>Subdistrict</i>	Tanah Longsor/ <i>Landslide</i>		
	2014	2018	2019
(1)	(8)	(9)	(10)
1. Payakumbuh Barat	-	-	-
2. Payakumbuh Timur	-	-	-
3. Payakumbuh Utara	-	-	-
4. Payakumbuh Selatan	1	-	2
5. Lamposi Tigo Nagari	-	-	-
<b>Kota Payakumbuh</b>	<b>1</b>	<b>-</b>	<b>2</b>

Catatan/*Note*: <sup>1</sup> Desa pada tabel ini termasuk Unit Permukiman Transmigrasi (UPT) yang masih dibina oleh kementerian terkait dan nagari di Kabupaten/Kota Sumatera Barat/*Villages in this table are included in Transmigration Settlement Unit which is still fostered by the relevant ministries and the nagari in the Province of Sumatera Barat*

<sup>2</sup> Terjadi dalam tiga tahun terakhir sampai dengan saat pencacahan/*Occured during the last three years by the time of enumeration*

Sumber/*Source*: BPS, Pendataan Potensi Desa (Podes)/BPS-Statistics Indonesia, Village Potential Data Collecting



# BAB V

## PERTANIAN

AGRICULTURE

Produksi Padi  
Kota Payakumbuh  
Tahun 2019

**32.535,8 ton**

Luas Panen Padi  
Kota Payakumbuh  
Tahun 2019

**7.758/ha**

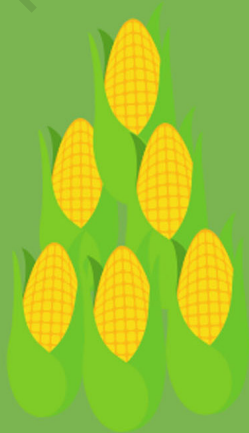

Produksi Jagung  
Kota Payakumbuh  
Tahun 2019

**1.962,42 Ton**





**PENJELASAN TEKNIS**

1. Lahan sawah adalah lahan pertanian yang berpetak-petak dan dibatasi oleh pematang (galengan), saluran untuk menahan/ menyalurkan air, yang biasanya ditanami padi sawah tanpa memandang dari mana diperoleh atau status lahan tersebut. Lahan yang dimaksud termasuk lahan yang terdaftar di Pajak Bumi Bangunan, luran Pembangunan Daerah, lahan bengkok, lahan serobotan, lahan rawa yang ditanami padi dan lahan bekas tanaman tahunan yang telah dijadikan sawah, baik yang ditanami padi, palawija atau tanaman semusim lainnya.
2. Tegall/Kebun adalah lahan pertanian bukan sawah (lahan kering) yang ditanami tanaman semusim atau tahunan dan terpisah dengan halaman sekitar rumah serta penggunaannya tidak berpindah pindah.
3. Ladang/Huma adalah lahan pertanian bukan sawah (lahan kering) yang biasanya ditanami tanaman semusim dan penggunaannya hanya semusim atau dua musim, kemudian akan ditinggalkan bila sudah tidak subur lagi (berpindah-pindah). Kemungkinan lahan ini beberapa tahun kemudian akan dikerjakankembali jika sudah subur.

**TECHNICAL NOTES**

1. *Wetland is agricultural land that separated by small dykes to resist water, where the main crop is usually wetland paddy without considering where it is got from or the status of the land. It includes the land that is registered at land income tax office, regional development contribution, 'bengkok' land, illegal ownership, swamps for rice cultivation, and annual crop land mark that has been used as rice field, which are both planted with paddy, secondary crops or the other seasonal crops.*
2. *Dry field/Garden is an dryland (unirrigated land) which is planted with seasonal or annual crops and separately from the yard around the house without shifting*
3. *Unirrigated agricultural field / Shifting cultivation land is dryland (unirrigated land) that usually is cultivated for seasonal crops and utilized only for one or two seasons, then it will be left when it is not fertile (shifting). Maybe, this land will be used again in a few years if it has been fertile.*

4. Lahan yang sementara tidak diusahakan adalah lahan yang biasanya diusahakan tetapi untuk sementara (lebih dari 1 (satu) tahun tetapi kurang dari atau sama dengan 2 (dua) tahun) tidak diusahakan, termasuk lahan sawah yang tidak diusahakan selama lebih dari 2 (dua) tahun.
  5. Data pokok tanaman pangan yang dikumpulkan adalah luas panen dan produktivitas (hasil per hektar). Produksi tanaman pangan merupakan hasil perkalian antara luas panen dengan produktivitas. Pengumpulan data luas panen dilakukan setiap bulan dengan pendekatan area kecamatan di seluruh wilayah Indonesia. Pengumpulan data produktivitas dilakukan melalui pengukuran langsung pada plot ubinan berukuran 2½ m x 2½ m. Pengumpulan data produktivitas dilakukan setiap subround (empat bulanan) pada waktu panen petani.
  6. Data produksi padi dan palawija yang disajikan adalah dalam kualitas: gabah kering giling (padi), pipilan kering (jagung), biji kering (kedelai dan kacang tanah), dan umbi basah (ubi kayu dan ubi jalar).
  7. Tanaman sayuran dan buah-buahan semusim
4. *Temporarily unused land is land that is regularly used but temporarily (more than a year but less or equal than two years) is unused, it includes wetland that is not cultivated more than two years*
  5. *The main food crops data collected consists of harvested area and productivity (yield per hectare). Food crops production is generated by harvested area multiplied by productivity. The harvested area data is collected every month using sub district area approach in all sub district in Indonesia. The productivity data collection is conducted by a direct measurement in 2½m x 2½m crop cutting plot. The productivity measurement is conducted in every subround (four monthly) at the time when farmers are harvesting their crops.*
  6. *Production of paddy and secondary crops data are presented in the form of: dry unhusked rice (paddy), dry loose maize (maize), dry shells crops (soybeans and peanuts), and fresh roots (cassava and sweet potatoes).*
  7. *Seasonal vegetable and fruit plants*

- Tanaman sayuran semusim adalah tanaman sumber vitamin, garam mineral dan lain-lain yang dikonsumsi dari bagian tanaman yang berupa daun, bunga, buah, dan umbinya, yang berumur kurang dari satu tahun.
  - Tanaman buah-buahan semusim adalah tanaman sumber vitamin, garam mineral, dan lain-lain yang dikonsumsi dari bagian tanaman yang berupa buah, berumur kurang dari satu tahun, tidak berbentuk pohon/rumpuntetapi menjalar dan berbatang lunak.
8. Tanaman buah-buahan dan sayuran tahunan
- Tanaman buah-buahan tahunan adalah tanaman sumber vitamin, garam mineral, dan lain-lain yang dikonsumsi dari bagian tanaman yang berupa buah dan merupakan tanaman tahunan.
  - Tanaman sayuran tahunan adalah tanaman sumber vitamin, garam mineral, dan lain-lain yang dikonsumsi dari bagian tanaman yang berupa daun dan atau buah yang berumur lebih dari satu tahun.
9. Tanaman biofarmaka adalah tanaman yang bermanfaat untuk obat-obatan, kosmetik, dan kesehatan yang dikonsumsi
- *Seasonal vegetable plants are plants which are the sources of vitamin, mineral salt, etc, consumed from the part of the plant in the form of leaf, flower, fruit, and root with the age of less than one year.*
  - *Seasonal fruit plants are plants which are the sources of vitamin, mineral salt, etc, consumed from the part of the plant in the form of fruits. These plants are creeps with the age of less than one year.*
8. *Annual fruit and vegetable plants*
- *Annual fruit plants are plants which are the sources of vitamin, contained mineral salt, etc, consumed from the part of plant in the form of fruit and more than one year of age.*
  - *Annual vegetable plants are plants which are the sources of vitamin, contained mineral salt, etc, consumed from the part of the plant in the form of vegetable and more than one year of age.*
9. *Medicinal plants are plants which are useful for medicine. It is consumed from part of the plant such as leaf, flower, fruit, tuber,*

atau digunakan dari bagian-bagian tanaman seperti daun, batang, buah, umbi (rimpang) ataupun akar.

10. Tanaman hias adalah tanaman yang mempunyai nilai keindahan baik bentuk, warna daun, tajuk maupun bunganya, sering digunakan untuk penghias pekarangan dan lain sebagainya.
11. Luas panen tanaman hortikultura adalah luas tanaman sayuran, buah-buahan, biofarmaka, dan tanaman hias yang diambil hasilnya/dipanen pada periode pelaporan.
12. Luas panen untuk tanaman sayuran adalah luas tanaman yang dipanen sekaligus/habis/dibongkar dan luas tanaman yang dipanen berkali-kali (lebih dari satu kali)/belum habis.

Tanaman yang dipanen sekaligus/habis/dibongkar adalah tanaman yang sehabis panen langsung dibongkar/dicabut, terdiri dari bawang merah, bawang putih, bawang daun, kentang, kol/kubis, kembang kol, petsai/sawi, wortel, lobak, dan kacang merah.

Tanaman yang dipanen berkali-kali (lebih dari satu kali)/belum habis adalah tanaman yang pemanenannya lebih dari satu kali dan biasanya dibongkar apabila panen terakhir sudah

and root.

10. *Ornamental plants are plants which have a beauty value, either in shape, colour of leaf or crown of flower, and they are often used as a yard decorator.*
11. *Harvested area of horticulture is area which vegetable, fruit, medicinal and ornamental plant of crop harvested during the period of report.*
12. *Harvested area of vegetables is area of entirely plant harvested/ demolished and plant harvested several times/undemolished.*

*Entirely plants harvested/ demolished are plants usually harvested once and demolished to be substituted by other plants, consisting of: shallots, garlic, leeks, potato, cabbage, cauli flower, mustard green, carrots, chinese radish, and red kidney beans.*

*Plants harvested several times/ undemolished are plants usually harvested more than once and demolished in the case that the last harvest was economically not profitable. They consist of : yard long beans, chili, small chili,*

- tidak memadai lagi, terdiri dari: kacang panjang, cabe besar, cabe rawit, jamur, tomat, terung, buncis, ketimun, labu siam, kangkung, bayam, melon, semangka, dan blewah.
13. Produksi hortikultura adalah hasil menurut bentuk produk dari setiap tanaman sayuran, buah-buahan, biofarmaka dan tanaman hias yang diambil berdasarkan luas yang dipanen/tanaman yang menghasilkan pada bulan/triwulan laporan.
14. Data perkebunan besar dikumpulkan oleh BPS setiap bulan secara lengkap (sensus bulanan) dengan sistem surat pos. Khusus untuk tanaman kelapa, cengkeh, dan kapok, datanya diperoleh dari Direktorat Jenderal Perkebunan. Data perkebunan rakyat juga diperoleh dari Direktorat Jenderal Perkebunan.
15. Penghitungan luas tanaman perkebunan besar adalah pada keadaan akhir tahun dan tidak termasuk yang luasnya kurang dari 5 hektar.
16. Bentuk produksi perkebunan adalah; karet kering (karet), daun kering (teh dan tembakau), biji kering (kopi dan coklat), kulit kering (kayu manis dan kina), serat kering (rami), bunga kering (cengkeh), refined sugar (tebu mushroom, tomatoes, egg plant, french beans, cucumber, pumpkin/chajota, swamp cabbage, spinach, melon, watermelon, and blewah).
13. *Horticulture production is the standard production quantity form of vegetable, fruit, medicinal and ornamental plant based on harvested area/the number of production plants reported monthly/quarterly.*
14. *Data on estates are collected by the BPS every month on complete basis through a mailing system. Data on coconut, clove, and kapok, as well as on smallholder plantation, are acquired from the Directorate General of Estates.*
15. *Planted areas of estates refer to condition at the end of the year, and exclude areas less than 5 hectares.*
16. *Production of estates crops are follows: dry rubber (rubber); dry leaves (tea and tobacco); dry beans (coffee and cocoa); dry bark (cassia vera and cinchona); dry fibre (rosella); dry flowers/buds (cloves); refined sugar (sugar cane from estate); cup sugar (sugar cane from*

dari perkebunan besar), gula mangkok (tebu dari perkebunan rakyat), ekivalen kopra (kopra), biji dan bunga (pala) serta minyak daun (sereh).

17. Persediaan akhir tahun produksi perkebunan besar bukan merupakan cadangan penyangga (buffer stock).
18. Data Statistik Kehutanan sebagian besar merupakan data sekunder yang bersumber dari Kementerian Kehutanan.
19. Kawasan hutan adalah wilayah tertentu yang berupa hutan, yang ditunjuk dan atau ditetapkan oleh pemerintah untuk dipertahankan keberadaannya sebagai hutan tetap. Hal ini untuk menjamin kepastian hukum mengenai status kawasan hutan, letak batas dan luas suatu wilayah tertentu yang sudah ditunjuk menjadi kawasan hutan tetap.
20. Kawasan hutan Indonesia ditetapkan oleh Menteri Kehutanan dalam bentuk Surat Keputusan Menteri Kehutanan tentang Penunjukan Kawasan Hutan dan Perairan Provinsi. Penunjukan Kawasan Hutan ini disusun berdasarkan hasil pemaduserasian antara Rencana Tata Ruang Wilayah Provinsi (RTRWP) dengan Tata Guna Hutan Kesepakatan (TGHK).

*smallholders); copra (copra); seeds and buds (nutmeg); and leaf oil (citronella).*

17. *The production availability of estates at the end of year is not the buffer stock.*
18. *Most of forestry statistics are secondary data obtained from the Ministry of Forestry.*
19. *Forest Area is a specific territory of forest ecosystem determined and/or decided by the government as a permanent forest. Such decision is important to maintain the size of forest area and to ensure its legitimation and boundary demarcation of permanent forest.*
20. *Indonesian forest area is determined by the Minister of Forestry in the format of Ministerial Decree on the Designation of Provincial Forest Area and Inland Water, Coastal and Marine Ecosystem. The designation of Forest Area is formulated based on integrated and harmonized of Provincial Spatial Planning (RTRWP) and Forest Land Use by Consensus (TGHK).*

21. Penunjukan kawasan hutan mencakup pula kawasan perairan yang menjadi bagian dari Kawasan Suaka Alam (KSA) dan Kawasan Pelestarian Alam (KPA).
  22. Kawasan Suaka Alam (KSA) adalah kawasan dengan ciri khas tertentu, baik di darat maupun di perairan yang mempunyai fungsi pokok sebagai kawasan pengawetan keanekaragaman tumbuhan dan satwa serta ekosistemnya, yang juga berfungsi sebagai wilayah sistem penyangga kehidupan.
  23. Kawasan Pelestarian Alam (KPA) adalah kawasan dengan ciri khas tertentu, baik di darat maupun di perairan yang mempunyai fungsi pokok perlindungan sistem penyangga kehidupan, pengawetan keanekaragaman jenis tumbuhan dan satwa, serta pemanfaatan secara lestari sumber daya alam hayati dan ekosistemnya.
  24. Berdasarkan Undang-Undang No. 41 Tahun 1999 tentang Kehutanan, kawasan hutan dibagi ke dalam kelompok Hutan Konservasi, Hutan Lindung, dan Hutan Produksi.
  25. Hutan Konservasi adalah kawasan hutan dengan ciri khas tertentu, yang mempunyai fungsi pokok pengawetan
21. *The designation of forest area in some cases also cover inland water, coastal and marine ecosystem that may become part of Sanctuary Reserve Area (KSA) and Nature Conservation Area (KPA).*
  22. *Preserving biodiversity plant and animal as well as ecosystem, which also serve as life support system. A Sanctuary Reserve Area is a specific terrestrial or aquatic area having specific criteria for*
  23. *A Nature Conservation area is a specific terrestrial or aquatic area whose main function is to serve life support system and preserve diversity of plant and animal species, as well as to provide a sustainable utilization of living resources and their ecosystems.*
  24. *In accordance to the Act on Forestry No. 41/1999, forest area is categorized as Conservation Forest, Protection Forest and Production Forest.*
  25. *Conservation Forest is a forest area having specific characteristic established for the purposes of conservation of animal and plant*

keanekaragaman tumbuhan dan satwa serta ekosistemnya.

26. Hutan Lindung adalah kawasan hutan yang mempunyai fungsi pokok sebagai perlindungan sistempenyangga kehidupan untuk mengatur tata air, mencegah banjir, mengendalikan erosi, mencegah intrusi air laut, dan memelihara kesuburan tanah.
27. Hutan Produksi adalah kawasan hutan yang mempunyai fungsi pokok memproduksi hasil hutan. Hutan produksi terdiri dari Hutan Produksi Tetap (HP), Hutan Produksi Terbatas (HPT), dan Hutan Produksi yang dapat dikonversi.
28. Hutan Konservasi terdiri dari:  
Kawasan suaka alam berupa Cagar Alam (CA) dan Suaka Margasatwa (SM); kawasan pelestarian alam berupa Taman Nasional (TN), Taman Hutan Raya (THR), dan Taman Wisata Alam (TWA); Taman Buru (TB). Taman Buru adalah kawasan hutan yang ditetapkan sebagai tempat wisata berburu.
29. Penetapan lahan kritis mengacu pada lahan yang telah sangat rusak karena kehilangan penutupan vegetasinya, sehingga kehilangan atau berkurang fungsinya sebagai

*species as well as their ecosystem.*

26. *Protection Forest is a forest area designated to serve life support system, maintain hydrological system, prevent of flood, erotioncontrol, seawater intrusion, and maintain soil fertility.*
27. *Production Forest is a forest area designated mainly to promote sustainable forest production. Production forest is classified as permanent production forest, limited production forest, and convertible production forest.*
28. *Conservation Forest is divided into: Sanctuary Reserve area consists of Strict Nature Reserve and Wildlife Sanctuary. Nature conservation area consists of National Park (TN), Grand Forest Park (THR), and Nature Recreation Park (TWA); Game Hunting Park (TB) Game Hunting Park is forest area devoted for game hunting recreation.*
29. *Critical land refers to a piece of land severely damaged due to lost of its vegetation cover so that its functions as water retention, erosion control, nutrient cycling, micro climate regulator and carbon retention are*



- penahan air, pengendali erosi, siklus hara, pengatur iklim mikro, dan retensi karbon. Berdasarkan kondisivegetasinya, kondisi lahan dapat diklasifikasikan sebagai: sangat kritis, kritis, agak kritis, potensial kritis, dan kondisi normal.
30. Reboisasi atau rehabilitasi hutan bertujuan untuk menghutankan kembali kawasan hutan yang kritis di wilayah daerah aliran sungai (DAS) yang dilaksanakan bersama masyarakat secara partisipatif.
31. Pemanfaatan hasil hutan kayu adalah segala bentuk usaha yang memanfaatkan dan mengusahakan hasil hutan kayu dengan tidak merusak lingkungan dan tidak mengurangi fungsi hutan. Kegiatan ini hanya dapat dilaksanakan pada areal hutan yang memiliki potensi untuk dilakukan kegiatan pemanfaatan hasil hutan kayu dan dapat dilaksanakan setelah diperoleh izin usaha.
32. Izin Usaha Pemanfaatan Hasil Hutan Kayu (IUPHHK) pada hutan alam adalah izin untuk memanfaatkan hutan produksi yang kegiatannya terdiri dari pemanenan atau penebangan, penanaman, pemeliharaan, pengamanan, pengolahan, dan pemasaran hasil hutan kayu.
- completely depleted. Based upon its vegetation condition, the land could beclassified as : very critical, critical, slight critical, potential critical, and normal condition.*
30. *Reforestation or forest rehabilitation is intended to rehabilitate the critical land inside forest area or watershed to improve their ecological and hydrological functions. The activities were conducted with active participation of local communities who live nearby the target area.*
31. *Commercial utilization of timber as forest product is activities to utilize timber without destructing the environment and undermining the main functions of the forest area. Those activities could only be executed in forest area with high commercial timber value with license.*
32. *The license to commercially utilize timber in natural forest is license to utilize production forest for which the activities consist of harvesting or felling, planting, tending, protecting, processing, and marketing. The license could begranted to individuals, cooperatives, private companies,*

IUPHHK dapat diberikan kepada perorangan, koperasi, badan usaha swasta, dan BUMN/BUMD.

33. Produksi hasil hutan utama yang dihasilkan dari hutan adalah kayu bulat. Produksi kayu bulat ini dihasilkan dari hutan alam melalui kegiatan perusahaan Hak Pengusahaan Hutan (HPH/IUPHHK), kegiatan ijin pemanfaatan kayu (IPK) dalam rangka pembukaan wilayah hutan, pembangunan Hutan Tanaman Industri (HTI), serta kegiatan hutan rakyat.
34. Kayu Gergajian merupakan kayu hasil konversi kayu bulat dengan menggunakan mesin gergaji, mempunyai bentuk yang teratur dengan sisi-sisi sejajar dan sudut-sudutnya siku dengan ketebalan tidak lebih dari 6 cm dan kadar air tidak lebih dari 18 persen. Kayu gergajian yang diolah langsung dari kayu bulat, wajib didukung dengan dokumen yang sah.
35. Kayu Lapis adalah panel kayu yang tersusun dari lapisan veneer dibagian luarnya, sedangkan dibagian intinya (core) bisa berupaveneer atau material lain, diikat dengan lem kemudian dipress (ditekan) sedemikian rupa sehingga menjadi panel yang kuat. Termasuk dalam artian ini adalah kayu lapis yang dilapisi lagi dengan material lain.

*state-owned enterprises/local government-owned enterprises.*

33. *The main product of commercial forest operation is log. The log is harvested from various sources such as natural forest granted to concessionaires (IUPHHK/HPH), land clearing activities (IPK), industrial forest plantation (HTI) and community forest.*
34. *Sawn Timber Constitutes a sawmill product derived from logs as raw material. The product is characterized with regular forms having parallel sides at right angle to each other, thickness not more than 6 cm and moisture content not to exceed 18 percent. Sawn timber produced directly from logs must be certified by a legal document.*
35. *Plywood is wood panel consisting of layers pressed together in between veneers; the core may be veneer or some other material, bound together with glue and pressed tightly together to make a strong panel. Included to this definition is plywood covered with other materials.*

36. Data populasi ternak bersumber dari Direktorat Jenderal Peternakan dan Kesehatan Hewan Kementerian Pertanian, sedangkan jumlah pemotongan ternak merupakan hasil Survei Laporan Pemotongan Ternak. Pengumpulan data pemotongan ternak dilakukan secara lengkap setiap triwulan di seluruh Rumah Potong Hewan (RPH) dan Tempat Pemotongan Hewan (TPH) yang ada di Indonesia.
37. Data statistik perikanan merupakan data sekunder yang bersumber dari Direktorat Jenderal Perikanan Tangkap dan Direktorat Jenderal Budidaya. Statistik perikanan dibedakan atas data Perikanan Tangkap dan Perikanan Budidaya. Perikanan Tangkap diklasifikasikan atas penangkapan ikan di laut dan penangkapan ikan di perairan umum. Perikanan Budidaya diklasifikasikan atas jenis budidaya yaitu budidaya laut, tambak, kolam, karamba, jaring apung, dan sawah.
38. Rumah Tangga Perikanan Tangkap adalah rumah tangga yang melakukan kegiatan penangkapan ikan/binatang air lainnya/tanaman air dengan tujuan sebagian/seluruh hasilnya untuk dijual.
39. Rumah Tangga Perikanan Budidaya adalah rumah tangga
36. *Data of domestic livestock population are obtain from the Directorate General of Livestock and Animal Health Service, while data on the number of animals slaughtered are based on the quarterly survey conducted by BPS. This survey is a complete enumeration on all slaughterhouses and abattoirs in Indonesia.*
37. *Fishery Statistics are secondary data obtained from the Directorate General of Capture Fisheries and Directorate General of Aquaculture. Fishery statistics are categorized into capture fisheries and aquaculture. Capture fisheries are further classified into marine capture fisheries and inland open water capture fisheries. Aquaculture are further classified into several types of culture: marine culture, brackish water pond, fresh water pond, cage, floating net, and fish breeding in paddy fields.*
38. *A capture fishery household is a household conducting activities in catching fishes/other aquatic animals/aquatic plants, for which the products are wholly or partly to be sold.*
39. *An aquaculture fishery household is a household conducting activities*

yang melakukan kegiatan budidaya ikan/binatang air lainnya/tanaman air dengan tujuan sebagian/seluruh hasilnya untuk dijual.

*in culturing fishes/other aquatic animals/aquatic plants, for which the products are wholly or partly to be sold. different types of parameters.*

<https://payakumbuhkota.bps.go.id>

## 5.1 PERTANIAN TANAMAN PANGAN CROPS

**Tabel 5.1.1 Luas Panen, Produktivitas, dan Produksi Padi Menurut Kecamatan (ha) di Kota Payakumbuh, 2019**  
*Harvested Area, Productivity, dan Production of Paddy by Subdistrict (ha) at Payakumbuh Municipality, 2019*

Kecamatan Subdistrict	Luas Panen (ha) Harvested Area (ha)	Produktivitas (ton/ha) Productivity (ton/ha)	Produksi (ton) Production (ton)
(1)	(2)	(3)	(4)
1. Payakumbuh Barat	1 549,00	4,90	7 590,00
2. Payakumbuh Timur	1 869,00	4,90	9 158,00
3. Payakumbuh Utara	1 993,00	5,00	9 965,00
4. Payakumbuh Selatan	1 107,00	4,90	5 424,00
5. Lamposi Tigo Nagari	1 240,00	6,51	8 076,00
<b>Kota Payakumbuh Payakumbuh Municipality</b>	<b>7 758,00</b>	<b>5,18</b>	<b>40 213,00</b>

Catatan/Note: ...

Sumber/Source: Dinas Pertanian Kota Payakumbuh/Agriculture Department of Payakumbuh Municipality

**Tabel**  
**Table** 5.1.2

**Produksi Padi<sup>1</sup> dan Beras Menurut Kecamatan (ha) di Kota Payakumbuh, 2019**  
**Paddy and Rice Production<sup>1</sup> by Subdistrict (ha) at Payakumbuh Municipality, 2019**

<b>Kecamatan Subdistrict</b>	<b>Produksi Padi (ton GKG) Paddy Production (ton GKG)</b>	<b>Produksi Padi Setara Beras (ton) Rice Equivalent Production (ton)</b>
(1)	(2)	(3)
1. Payakumbuh Barat	6 592,76	4 219,37
2. Payakumbuh Timur	7 964,42	5 091,03
3. Payakumbuh Utara	8 482,49	5 428,79
4. Payakumbuh Selatan	4 711,55	3 015,38
5. Lamposi Tigo Nagari	5 277,61	8 377,67
<b>Kota Payakumbuh Payakumbuh Municipality</b>	<b>33 028,83</b>	<b>26 132,24</b>

Catatan/Note: <sup>1</sup> Kualitas produksi gabah kering giling/The production is in term of dry unhusked paddy  
 Sumber/Source: Dinas Pertanian Kota Payakumbuh/Agriculture Department of Payakumbuh Municipality

**Tabel**  
**Table** 5.1.3

**Produksi Jagung dan Kedelai Menurut Kecamatan (ha) di Kota Payakumbuh, 2019**  
**Production of Maize and Soybeans by Subdistrict (ha) at Payakumbuh Municipality, 2019**

Kecamatan Subdistrict	Produksi Jagung (ton) Maize Production (ton)	Produksi Kedelai (ton) Soybeans Production (ton)
(1)	(2)	(3)
1. Payakumbuh Barat	732,30	-
2. Payakumbuh Timur	1 049,96	-
3. Payakumbuh Utara	355,06	-
4. Payakumbuh Selatan	392,04	-
5. Lamposi Tigo Nagari	244,10	-
<b>Kota Payakumbuh Payakumbuh Municipality</b>	<b>2 773,46</b>	<b>-</b>

Catatan/Note: ...

Sumber/Source: Dinas Pertanian Kota Payakumbuh/Agriculture Department of Payakumbuh Municipality

**Tabel**  
**Table** 5.1.4

**Luas Tanam, Panen dan Produksi Padi Sawah di Kota Payakumbuh, 2019**  
*The Planted Area, Harvest and Production of Wet Land Paddy in Payakumbuh Municipality, 2019*

<b>Kecamatan Subdistrict</b>	<b>Tanam Planted (ha)</b>	<b>Panen Harvested (ha)</b>	<b>Produksi Production (ton)</b>
(1)	(2)	(3)	(4)
1. Payakumbuh Barat	1 545	1 549	7 580
2. Payakumbuh Timur	1 846	1 869	9 158
3. Payakumbuh Utara	2 119	1 993	9 765
4. Payakumbuh Selatan	1 165	1 107	5 424
5. Lamposi Tigo Nagari	1 277	1 240	607
<b>Kota Payakumbuh Payakumbuh Municipality</b>	<b>7 952</b>	<b>7 758</b>	<b>32 534</b>
2018	7 631	8 010	39 946
2017	7 905	7 883	42 827
2016	6 851	6 928	37 402
2015	6 608	6 608	35 962

Catatan/Note: ...

Sumber/Source: Dinas Pertanian Kota Payakumbuh/Agriculture Department of Payakumbuh Municipality



**Tabel**  
**Table** 5.1.5

**Luas Lahan Sawah Menurut Kecamatan dan Jenis Pengairan di Kota Payakumbuh, 2019**  
**Area of Wetland by Sub District and Type of Irrigation in Payakumbuh Municipality, 2019**

<b>Kecamatan Subdistrict</b>	<b>Irigasi Irrigation</b>	<b>Non Irigasi Non Irrigation</b>	<b>Jumlah Total</b>
(1)	(2)	(3)	(4)
1. Payakumbuh Barat	489	40	529
2. Payakumbuh Timur	690	55	745
3. Payakumbuh Utara	378	-	378
4. Payakumbuh Selatan	609	59	668
5. Lamposi Tigo Nagari	436	-	436
<b>Kota Payakumbuh Payakumbuh Municipality</b>	<b>2 602</b>	<b>154</b>	<b>2 756</b>

Catatan/Note: ...

Sumber/Source: Dinas Pertanian Kota Payakumbuh/Agriculture Department of Payakumbuh Municipality

**Tabel** 5.1.6  
**Table**

**Luas Lahan Tegal/Kebun, Ladang/Huma, dan Lahan yang Sementara Menurut Kecamatan di Kota Payakumbuh (Hektar), 2019**  
**Area of Dry Field/Garden, Shifting Cultivation, Land and Temporarily Unused Land by Sub District in Payakumbuh (hectare), 2019**

Kecamatan Subdistrict	Tegal/Kebun Dry Field/Garden	Ladang/Huma Shifting Cultivation	Sementara Tidak Diusahakan Temporarily Unused
(1)	(2)	(3)	(4)
1. Payakumbuh Barat	322	-	12
2. Payakumbuh Timur	130	21	8
3. Payakumbuh Utara	140	-	-
4. Payakumbuh Selatan	390	7	-
5. Lamposi Tigo Nagari	281	-	-
<b>Kota Payakumbuh Payakumbuh Municipality</b>	<b>1 263</b>	<b>28</b>	<b>20</b>

Catatan/Note: ...

Sumber/Source: Dinas Pertanian Kota Payakumbuh/Agriculture Department of Payakumbuh Municipality

**Tabel**  
**Table** 5.1.7

**Luas Panen Sawah dan Ladang Menurut Kecamatan di Kota Payakumbuh, 2019**  
*Harvested Area of Wetland and Dryland by Sub District in Payakumbuh Municipality, 2019*

<b>Kecamatan Subdistrict</b>	<b>Sawah Wetland</b>	<b>Ladang Dryland</b>	<b>Jumlah Total</b>
(1)	(2)	(3)	(4)
1. Payakumbuh Barat	1 549	-	1 549
2. Payakumbuh Timur	1 869	-	1 869
3. Payakumbuh Utara	1 993	-	1 993
4. Payakumbuh Selatan	1 107	-	1 107
5. Lamposi Tigo Nagari	1 240	-	1 240
<b>Kota Payakumbuh Payakumbuh Municipality</b>	<b>7 758</b>	<b>-</b>	<b>7 758</b>

Catatan/Note: ...

Sumber/Source: Dinas Pertanian Kota Payakumbuh/Agriculture Department of Payakumbuh Municipality

**Tabel**  
**Table** 5.1.8

**Luas Tanam, Panen, dan Produksi Jagung di Kota Payakumbuh, 2019**  
**The Planted, Harvested, and Production of Maize in Payakumbuh Municipality, 2019**

<b>Kecamatan Subdistrict</b>	<b>Tanam Planted (Ha)</b>	<b>Panen Harvested (Ha)</b>	<b>Produksi Production (ton)</b>
(1)	(2)	(3)	(4)
1. Payakumbuh Barat	100,00	99,00	732,30
2. Payakumbuh Timur	115,00	146,00	1 049,96
3. Payakumbuh Utara	27,00	48,00	355,06
4. Payakumbuh Selatan	50,00	53,00	392,04
5. Lamposi Tigo Nagari	32,00	33,00	244,10
<b>Kota Payakumbuh Payakumbuh Municipality</b>	<b>324,00</b>	<b>379,00</b>	<b>2 773,46</b>

Catatan/Note: ...

Sumber/Source: Dinas Pertanian Kota Payakumbuh/Agriculture Department of Payakumbuh Municipality

**Tabel**  
**Table** 5.1.9

**Luas Tanam, Panen, dan Produksi Ubi Kayu di Kota Payakumbuh, 2019**  
*The Planted, Harvested, and Production of Cassava in Payakumbuh Municipality, 2019*

<b>Kecamatan Subdistrict</b>	<b>Tanam Planted (Ha)</b>	<b>Panen Harvested (Ha)</b>	<b>Produksi Production (ton)</b>
(1)	(2)	(3)	(4)
1. Payakumbuh Barat	42,00	46,00	2 266,83
2. Payakumbuh Timur	39,00	32,00	1 576,93
3. Payakumbuh Utara	15,00	13,00	640,63
4. Payakumbuh Selatan	3,00	3,00	147,84
5. Lamposi Tigo Nagari	6,00	21,00	1 034,86
<b>Kota Payakumbuh Payakumbuh Municipality</b>	<b>105,00</b>	<b>115,00</b>	<b>5 667,09</b>

Catatan/Note: ...

Sumber/Source: Dinas Pertanian Kota Payakumbuh/Agriculture Department of Payakumbuh Municipality

**5.2 HORTIKULTURA  
HORTICULTURE**

**Tabel 5.2.1 Luas Panen Tanaman Sayuran Menurut Kecamatan dan Jenis Tanaman (ha) di Kota Payakumbuh, 2018-2019**  
*Table 5.2.1 Harvested Area of Vegetables by Subdistrict and Kind of Plant (ha) at Payakumbuh Municipality, 2018-2019*

Kecamatan Subdistrict	Bawang Merah/Shallot		Cabai/Chili	
	2018	2019	2018	2019
(1)	(2)	(3)	(4)	(5)
1. Payakumbuh Barat	5,00	1,00	27,00	16,00
2. Payakumbuh Selatan	–	–	9,00	17,00
3. Payakumbuh Timur	–	–	18,00	19,00
4. Payakumbuh Utara	–	1,00	16,00	16,00
5. Lamposi Tigo Nagari	1,00	–	22,00	20,00
<b>Kota Payakumbuh</b>	<b>6,00</b>	<b>2,00</b>	<b>92,00</b>	<b>88,00</b>

Lanjutan Tabel/*Continued Table* 5.2.1

Kecamatan Subdistrict	Kentang/Potato		Kubis/Cabbage	
	2018	2019	2018	2019
(1)	(6)	(7)	(8)	(9)
1. Payakumbuh Barat	-	-	-	-
2. Payakumbuh Selatan	-	-	-	-
3. Payakumbuh Timur	-	-	-	-
4. Payakumbuh Utara	-	-	-	-
5. Lamposi Tigo Nagari	-	-	-	-
<b>Kota Payakumbuh</b>	-	-	-	-

Lanjutan Tabel/Continued Table 5.2.1

Kecamatan Subdistrict	Petsai Chinese Cabbage		Tomat/Tomato		Bawang Putih Garlic	
	2018	2019	2018	2019	2018	2019
(1)	(10)	(11)	(12)	(13)	(14)	(15)
1. Payakumbuh Barat	-	-	-	-	-	-
2. Payakumbuh Selatan	-	-	-	-	-	-
3. Payakumbuh Timur	-	-	-	-	-	-
4. Payakumbuh Utara	-	-	2,00	7,00	-	-
5. Lamposi Tigo Nagari	-	-	-	-	-	-
<b>Kota Payakumbuh</b>	<b>-</b>	<b>-</b>	<b>2,00</b>	<b>7,00</b>	<b>-</b>	<b>-</b>

Catatan/Note: ...

Sumber/Source: BPS, Statistik Pertanian Hortikultura SPH-BST/ BPS, Agricultural Statistic for Horticulture SPH-BST



**Tabel**  
**Table** 5.2.2

**Produksi Tanaman Sayuran Menurut Kecamatan dan Jenis Tanaman (ton) di Kota Payakumbuh, 2018-2019**  
**Production of Vegetables by Subdistrict and Kind of Plant (ton) at Payakumbuh Municipality, 2018-2019**

Kecamatan Subdistrict	Bawang Merah/Shallot		Cabai/Chili	
	2018	2019	2018	2019
(1)	(2)	(3)	(4)	(5)
1. Payakumbuh Barat	310,00	60,00	606,00	1 286,00
2. Payakumbuh Selatan	–	–	721,00	642,00
3. Payakumbuh Timur	–	–	1 473,00	1 351,00
4. Payakumbuh Utara	–	70,00	730,00	1 142,00
5. Lamposi Tigo Nagari	4,00	–	1 349,00	1 274,00
<b>Kota Payakumbuh</b>	<b>314,00</b>	<b>130,00</b>	<b>4 879,00</b>	<b>5 695,00</b>

Lanjutan Tabel/Continued Table 5.2.2

Kecamatan Subdistrict	Kentang/Potato		Kubis/Cabbage	
	2018	2019	2018	2019
(1)	(6)	(7)	(8)	(9)
1. Payakumbuh Barat	–	–	–	–
2. Payakumbuh Selatan	–	–	–	–
3. Payakumbuh Timur	–	–	–	–
4. Payakumbuh Utara	–	–	–	–
5. Lamposi Tigo Nagari	–	–	–	–
<b>Kota Payakumbuh</b>	–	–	–	–

Lanjutan Tabel/*Continued Table* 5.2.2

Kecamatan Subdistrict	Petsai Chinese Cabbage		Tomat/Tomato		Bawang Putih Garlic	
	2018	2019	2018	2019	2018	2019
(1)	(10)	(11)	(12)	(13)	(14)	(15)
1. Payakumbuh Barat	–	–	–	–	–	–
2. Payakumbuh Selatan	–	–	–	–	–	–
3. Payakumbuh Timur	–	–	–	–	–	–
4. Payakumbuh Utara	–	–	625,00	1 043,00	–	–
5. Lamposi Tigo Nagari	–	–	–	–	–	–
<b>Kota Payakumbuh</b>	–	–	<b>625,00</b>	<b>1 043,00</b>	–	–

Catatan/Note: ...

Sumber/Source: BPS, Statistik Pertanian Hortikultura SPH-BST/ BPS, *Agricultural Statistic for Horticulture SPH-BST*

**Tabel**  
**Table** 5.2.3

**Luas Panen Tanaman Sayuran dan Buah–Buahan Semusim Menurut Jenis Tanaman (ha) di Kota Payakumbuh, 2016-2019**  
**Harvested Area of Seasonal Vegetables and Fruits by Kind of Plant (ha) at Payakumbuh Municipality, 2016-2019**

Jenis Tanaman Kind of Plants	2016	2017	2018	2019
(1)	(2)	(3)	(4)	(5)
<b>Sayuran/ Vegetables</b>				
Bawang Daun/ <i>Wlech Onion</i>	...	11,00	6,00	4,00
Bawang Merah/ <i>Shallot</i>	...	25,00	6,00	2,00
Bawang Putih/ <i>Garlic</i>	...	–	–	–
Bayam/ <i>Spinach</i>	...	53,00	55,00	77,00
Buncis/ <i>Green Bean</i>	...	29,00	43,00	32,00
Cabai Besar/ <i>Chili (Capsicum Annum)</i>	...	115,00	87,00	84,00
Cabai Rawit/ <i>Chili (Capsicum Frutescens)</i>	...	4,00	5,00	4,00
Cabai/ <i>Chili</i>	...	119,00	92,00	88,00
Jamur/ <i>Mushroom</i>	...	399,00	399,00	459,00
Kacang Merah/ <i>Red Bean</i>	...	–	–	–
Kacang Panjang/ <i>Yardlong Bean</i>	...	42,00	54,00	43,00
Kangkung/ <i>Kangkong</i>	...	56,00	57,00	87,00
Kembang Kol/ <i>Cauliflower</i>	...	–	–	–
Kentang/ <i>Potato</i>	...	–	–	–

Lanjutan Tabel/*Continued Table 5.2.3*

<b>Jenis Tanaman</b> <i>Kind of Plants</i>	<b>2016</b>	<b>2017</b>	<b>2018</b>	<b>2019</b>
(1)	(2)	(3)	(4)	(5)
Ketimun/ <i>Cucumber</i>	...	92,00	89,00	86,00
Kubis/ <i>Cabbage</i>	...	—	—	—
Labu Siam/ <i>Chayote</i>	...	—	—	—
Lobak/ <i>Radish</i>	...	—	—	—
Paprika/ <i>Bell Pepper</i>	...	—	—	—
Petsai/ <i>Chinese Cabbage</i>	...	—	—	—
Terung/ <i>Eggplant</i>	...	57,00	62,00	53,00
Tomat/ <i>Tomato</i>	...	—	2,00	7,00
Wortel/ <i>Carrot</i>	...	—	—	—
<b>Buah-buahan/ <i>Fruits</i></b>				
Blewah/ <i>Cantaloupe</i>	...	—	—	—
Melon/ <i>Melon</i>	...	—	—	—
Semangka/ <i>Watermelon</i>	...	—	—	—
Stroberi/ <i>Strawberry</i>	...	—	—	—

Catatan/Note: ...

Sumber/Source: BPS, Statistik Pertanian Hortikultura SPH-BST/ BPS, *Agricultural Statistic for Horticulture SPH-BST*

**Tabel**  
**Table** 5.2.4

**Produksi Tanaman Sayuran dan Buah–Buahan Semusim Menurut Jenis Tanaman (ton) di Kota Payakumbuh, 2016-2019**  
*Production of Seasonal Vegetables and Fruits by Kind of Plant (ton) at Payakumbuh Municipality, 2016-2019*

<b>Jenis Tanaman</b> <i>Kind of Plants</i>	<b>2016</b>	<b>2017</b>	<b>2018</b>	<b>2019</b>
(1)	(2)	(3)	(4)	(5)
<b>Sayuran/Vegetables</b>				
Bawang Daun/ <i>Wlech Onion</i>	300,00	1 650,00	625,00	243,00
Bawang Merah/ <i>Shallot</i>	–	2 829,00	314,00	130,00
Bawang Putih/ <i>Garlic</i>	–	–	–	–
Bayam/ <i>Spinach</i>	609,00	1 781,00	2 012,00	2 542,00
Buncis/ <i>Green Bean</i>	3 085,00	4 200,00	4 396,00	2 474,00
Cabai Besar/ <i>Chili (Capsicum Annum)</i>	9 739,00	6 101,00	4 764,00	5 457,00
Cabai Rawit/ <i>Chili (Capsicum Frutescens)</i>	–	89,00	115,00	238,00
Cabai/ <i>Chili</i>	–	6 190,00	4 879,00	5 695,00
Jamur/ <i>Mushroom</i>	5 547,00	6 230,00	10 357,00	71 936,00
Kacang Merah/ <i>Red Bean</i>	–	–	–	–
Kacang Panjang/ <i>Yardlong Bean</i>	2 455,00	3 876,00	4 094,00	2 980,00
Kangkung/ <i>Kangkong</i>	1 618,00	4 816,00	4 860,00	7 684,00
Kembang Kol/ <i>Cauliflower</i>	–	–	–	–
Kentang/ <i>Potato</i>	–	–	–	–

Lanjutan Tabel/*Continued Table 5.2.4*

<b>Jenis Tanaman</b> <i>Kind of Plants</i>	<b>2016</b>	<b>2017</b>	<b>2018</b>	<b>2019</b>
(1)	(2)	(3)	(4)	(5)
Ketimun/ <i>Cucumber</i>	14 698,00	16 717,00	12 392,00	8 298,00
Kubis/ <i>Cabbage</i>	–	–	–	–
Labu Siam/ <i>Chayote</i>	–	–	–	–
Lobak/ <i>Radish</i>	–	–	–	–
Paprika/ <i>Bell Pepper</i>	–	–	–	–
Petsai/ <i>Chinese Cabbage</i>	–	–	–	–
Terung/ <i>Eggplant</i>	10 703,00	11 903,00	12 477,00	9 700,00
Tomat/ <i>Tomato</i>	–	–	625,00	1 043,00
Wortel/ <i>Carrot</i>	–	–	–	–
<b>Buah–buahan/ <i>Fruits</i></b>				
Blewah/ <i>Cantaloupe</i>	–	–	–	–
Melon/ <i>Melon</i>	–	–	–	–
Semangka/ <i>Watermelon</i>	–	–	–	–
Stroberi/ <i>Strawberry</i>	–	–	–	–

Catatan/Note: ...

Sumber/Sources: BPS, Statistik Pertanian Hortikultura SPH-BST/ *BPS, Agricultural Statistic for Horticulture SPH-BST*

**Tabel**  
**Table** 5.2.5

**Luas Panen Tanaman Biofarmaka Menurut Kecamatan dan Jenis Tanaman (m<sup>2</sup>) di Kota Payakumbuh, 2018-2019**  
**Harvested Area of Medicinal Plants by Subdistrict and Kind of Plant (m<sup>2</sup>) at Payakumbuh Municipality, 2018-2019**

Kecamatan Subdistrict	Jahe/Ginger		Laos/Lengkuas/Galanga	
	2018	2019	2018	2019
(1)	(2)	(3)	(4)	(5)
1. Payakumbuh Barat	1 350,00	2 500,00	35,00	–
2. Payakumbuh Selatan	1 700,00	–	1 800,00	–
3. Payakumbuh Timur	9,00	27,00	2,00	14,00
4. Payakumbuh Utara	77,00	50,00	32,00	–
5. Lamposi Tigo Nagari	–	–	–	–
<b>Kota Payakumbuh</b>	<b>3 136,00</b>	<b>2 577,00</b>	<b>1 869,00</b>	<b>14,00</b>



Lanjutan Tabel/Continued Table 5.2.5

Kecamatan Subdistrict	Kencur/East Indian Galangal		Kunyit/Turmeric	
	2018	2019	2018	2019
(1)	(6)	(7)	(8)	(9)
1. Payakumbuh Barat	–	–	600,00	1 400,00
2. Payakumbuh Selatan	–	–	3 500,00	600,00
3. Payakumbuh Timur	–	–	–	–
4. Payakumbuh Utara	15,00	–	37,00	15,00
5. Lamposi Tigo Nagari	–	–	–	–
<b>Kota Payakumbuh</b>	<b>15,00</b>	<b>–</b>	<b>4 137,00</b>	<b>2 015,00</b>

Catatan/Note: ...

Sumber/Source: BPS, Statistik Pertanian Hortikultura SPH-BST/ BPS, Agricultural Statistic for Horticulture SPH-BST

**Tabel**  
**Table** 5.2.6

**Produksi Tanaman Biofarmaka Menurut Kecamatan dan Jenis Tanaman (kg) di Kota Payakumbuh, 2018-2019**  
**Production of Medicinal Plants by Subdistrict and Kind of Plant (kg) at Payakumbuh Municipality, 2018-2019**

Kecamatan Subdistrict	Jahe/Ginger		Laos/Lengkuas/Galanga	
	2018	2019	2018	2019
(1)	(2)	(3)	(4)	(5)
1. Payakumbuh Barat	2 150,00	3 650,00	105,00	–
2. Payakumbuh Selatan	3 415,00	–	3 834,00	–
3. Payakumbuh Timur	35,00	273,00	10,00	144,00
4. Payakumbuh Utara	733,00	200,00	443,00	–
5. Lamposi Tigo Nagari	–	–	–	–
<b>Kota Payakumbuh</b>	<b>6 333,00</b>	<b>4 123,00</b>	<b>4 392,00</b>	<b>144,00</b>

Lanjutan Tabel/*Continued Table* 5.2.6

Kecamatan Subdistrict	Kencur/ <i>East Indian Galangal</i>		Kunyit/ <i>Turmeric</i>	
	2018	2019	2018	2019
(1)	(6)	(7)	(8)	(9)
1. Payakumbuh Barat	–	–	900,00	3 720,00
2. Payakumbuh Selatan	–	–	5 150,00	795,00
3. Payakumbuh Timur	–	–	–	–
4. Payakumbuh Utara	144,00	–	327,00	72,00
5. Lamposi Tigo Nagari	–	–	–	–
<b>Kota Payakumbuh</b>	<b>144,00</b>	<b>–</b>	<b>6 377,00</b>	<b>4 587,00</b>

Catatan/*Note*: ...Sumber/*Source*: BPS, Statistik Pertanian Hortikultura SPH-BST/ *BPS, Agricultural Statistic for Horticulture SPH-BST*

**Tabel**  
**Table** 5.2.7

**Luas Panen Tanaman Biofarmaka Menurut Jenis Tanaman (m<sup>2</sup>) di Kota Payakumbuh, 2016-2019**  
**Harvested Area of Medicinal Plants by Kind of Plant (m<sup>2</sup>) at Payakumbuh Municipality, 2016-2019**

Jenis Tanaman Kind of Plants	2016	2017	2018	2019
(1)	(2)	(3)	(4)	(5)
Dlingo/Dringo/ Sweet Root/ Calamus	–	–	–	–
Jahe/ Ginger	6 055,00	3 886,00	3 136,00	2 577,00
Kapulaga/ Java Cardamon	20,00	15,00	22,00	22,00
Keji Beling/Kecibeling/ Strobilanthes crisper	17,00	20,00	20,00	–
Kencur/ East Indian Galangal	52,00	55,00	15,00	–
Kunyit/ Turmeric	3 400,00	3 190,00	4 137,00	2 015,00
Laos/Lengkuas/ Galanga	2 888,00	1 230,00	1 869,00	14,00
Lempuyang/ Zingiber Aromaticum	22,00	22,00	20,00	–
Lidah Buaya/ Oliviera	7,00	17,00	18,00	–
Mahkota Dewa/ God's Crown	31,00	36,00	20,00	–
Mengkudu/Pace/ Indian Mulberry	16,00	16,00	16,00	–
Sambiloto/ King of Bitter	–	–	–	–
Temuireng/ Black Turmeric	12,00	12,00	10,00	–
Temukunci/ Chinese Keys	–	–	–	–
Temulawak/ Java Turmeric	29,00	26,00	30,00	–

Catatan/Note: ...

Sumber/Source: BPS, Statistik Pertanian Hortikultura SPH-BST/ BPS, Agricultural Statistic for Horticulture SPH-BST

**Tabel**  
**Table** 5.2.8

**Produksi Tanaman Biofarmaka Menurut Jenis Tanaman  
(kg) di Kota Payakumbuh, 2016-2019**  
**Production of Medicinal Plants by Kind of Plant (kg) at  
Payakumbuh Municipality, 2016-2019**

Jenis Tanaman <i>Kind of Plants</i>	2016	2017	2018	2019
(1)	(2)	(3)	(4)	(5)
Dlingo/Dringo/ Sweet Root/ <i>Calamus</i>	–	–	–	–
Jahe/ <i>Ginger</i>	9 108,00	6 876,00	6 333,00	4 123,00
Kapulaga/ <i>Java Cardamon</i>	63,00	105,00	100,00	103,00
Keji Beling/Kecibeling/ <i>Strobilanthes crispa</i>	47,00	85,00	120,00	–
Kencur/ <i>East Indian Galangal</i>	80,00	149,00	144,00	–
Kunyit/ <i>Turmeric</i>	7 632,00	6 640,00	6 377,00	4 587,00
Laos/Lengkuas/ <i>Galanga</i>	5 636,00	3 370,00	4 392,00	144,00
Lempuyang/ <i>Zingiber Aromaticum</i>	58,00	168,00	160,00	–
Lidah Buaya/ <i>Oliviera</i>	10,00	184,00	435,00	–
Mahkota Dewa/ <i>God's Crown</i>	1 302,00	1 644,00	1 735,00	–
Mengkudu/Pace/ <i>Indian Mulberry</i>	40,00	80,00	350,00	–
Sambiloto/ <i>King of Bitter</i>	–	–	–	–
Temuireng/ <i>Black Turmeric</i>	16,00	35,00	69,00	–
	–	–	–	–
Temukunci/ <i>Chinese Keys</i>	77,00	212,00	192,00	–
Temulawak/ <i>Java Turmeric</i>				

Catatan/Note: ...

Sumber/Source: BPS, Statistik Pertanian Hortikultura SPH-BST/ BPS, *Agricultural Statistic for Horticulture SPH-BST*

**Tabel**  
**Table** 5.2.9

**Luas Panen Tanaman Hias Menurut Kecamatan dan Jenis Tanaman (m<sup>2</sup>) di Kota Payakumbuh, 2018 dan 2019**  
**Harvested Area of Ornamental Plants by Subdistrict and Kind of Plant (m<sup>2</sup>) at Payakumbuh Municipality, 2018 and 2019**

Kecamatan Subdistrict	Anggrek/ <i>Orchid</i>		Krisan/ <i>Chrysantemum</i>	
	2018	2019	2018	2019
(1)	(2)	(3)	(4)	(5)
1. Payakumbuh Barat	16,00	–	–	–
2. Payakumbuh Selatan	–	–	–	–
3. Payakumbuh Timur	–	–	9,00	–
4. Payakumbuh Utara	–	–	50,00	–
5. Lamposi Tigo Nagari	–	–	–	–
<b>Kota Payakumbuh</b>	<b>16,00</b>	<b>–</b>	<b>59,00</b>	<b>–</b>

Lanjutan Tabel/*Continued Table* 5.2.9

Kecamatan Subdistrict	Mawar/Rose		Sedap Malam/Tuberose	
	2018	2019	2018	2019
(1)	(6)	(7)	(8)	(9)
1. Payakumbuh Barat	12,00	–	–	–
2. Payakumbuh Selatan	–	–	–	–
3. Payakumbuh Timur	–	–	–	–
4. Payakumbuh Utara	60,00	–	40,00	–
5. Lamposi Tigo Nagari	–	–	–	–
<b>Kota Payakumbuh</b>	<b>72,00</b>	<b>–</b>	<b>40,00</b>	<b>–</b>

Catatan/*Note*: ...Sumber/*Source*: BPS, Statistik Pertanian Hortikultura SPH-BST/ *BPS, Agricultural Statistic for Horticulture SPH-BST*

**Tabel**  
**Table** 5.2.10

**Produksi Tanaman Hias Menurut Kecamatan dan Jenis Tanaman (tangkai) di Kota Payakumbuh, 2018 dan 2019**  
*Production of Ornamental Plants by Subdistrict and Kind of Plant (stalks) at Payakumbuh Municipality, 2018 and 2019*

Kecamatan Subdistrict	Anggrek/ <i>Orchid</i>		Krisan/ <i>Chrysantemum</i>	
	2018	2019	2018	2019
(1)	(2)	(3)	(4)	(5)
1. Payakumbuh Barat	101,00	–	–	–
2. Payakumbuh Selatan	–	–	–	–
3. Payakumbuh Timur	–	–	76,00	–
4. Payakumbuh Utara	–	–	3 080,00	–
5. Lamposi Tigo Nagari	–	–	–	–
<b>Kota Payakumbuh</b>	<b>101,00</b>	<b>–</b>	<b>3 156,00</b>	<b>–</b>



Lanjutan Tabel/*Continued Table* 5.2.10

Kecamatan Subdistrict	Mawar/Rose		Sedap Malam/Tuberose	
	2018	2019	2018	2019
(1)	(6)	(7)	(8)	(9)
1. Payakumbuh Barat	253,00	–	–	–
2. Payakumbuh Selatan	–	–	–	–
3. Payakumbuh Timur	–	–	–	–
4. Payakumbuh Utara	2 841,00	–	3 100,00	–
5. Lamposi Tigo Nagari	–	–	–	–
<b>Kota Payakumbuh</b>	<b>3 094,00</b>	<b>–</b>	<b>3 100,00</b>	<b>–</b>

Catatan/Note: ...

Sumber/Source: BPS, Statistik Pertanian Hortikultura SPH-BST/ BPS, *Agricultural Statistic for Horticulture SPH-BST*

**Tabel**  
**Table** 5.2.11

**Luas Panen Tanaman Hias Menurut Jenis Tanaman (m<sup>2</sup>) di Kota Payakumbuh, 2018-2019**  
**Harvested Area of Ornamental Plants by Kind of Plant (m<sup>2</sup>) at Payakumbuh Municipality, 2018-2019**

Jenis Tanaman Kind of Plants	2018	2019
(1)	(2)	(3)
Adenium (Kamboja Jepang)/ <i>Adenium obesum</i>	144,00	27,00
Aglaonema/ <i>Chinese evergreens</i>	170,00	18,00
Anggrek/ <i>Orchid</i>	16,00	–
Anthurium Bunga/ <i>Flamingo Lily Flower</i>	64,00	–
Anthurium Daun/ <i>Laceleaf</i>	151,00	5,00
Anyelir/ <i>Carnation</i>	–	–
Caladium/ <i>Heart of Jesus</i>	147,00	14,00
Cordyline/ <i>Cordyline</i>	2,00	1,00
Diffenbachia/ <i>Dumb canes</i>	5,00	–
Dracaena/ <i>Dracaena</i>	3,00	–
Euphorbia/ <i>Spurges</i>	61,00	2,00
Gladiol/ <i>Gladiol</i>	–	–
Herbras/ <i>Gerbera</i>	–	–
Krisan/ <i>Chrysantemum</i>	59,00	–
Mawar/ <i>Rose</i>	72,00	–
Melati/ <i>Jasmine</i>	25,00	1,00
Monstera/ <i>Swiss cheese plant</i>	–	–
Pakis/ <i>Fern</i>	50,00	–
Palem/ <i>Palm</i>	297,00	69,00
Pedang-pedangan/ <i>Sansevieria</i>	73,00	13,00
Pisang-pisangan/ <i>Heliconia</i>	80,00	–
Philodendron/ <i>Philodendron</i>	95,00	4,00
Sedap Malam/ <i>Tuberose</i>	40,00	–
Soka/ <i>Ixora</i>	1,00	–

Catatan/Note: ...

Sumber/Source: BPS, Statistik Pertanian Hortikultura SPH-BST/ BPS, *Agricultural Statistic for Horticulture SPH-BST*

**Tabel**  
**Table** 5.2.12

**Produksi Tanaman Hias di Kota Payakumbuh Menurut  
Jenis Tanaman (tangkai), 2016-2019**  
**Production of Ornamental Plants at Payakumbuh  
Municipality by Kind of Plant (stalks), 2016-2019**

Jenis Tanaman Kind of Plants	2016	2017	2018	2019
(1)	(2)	(3)	(4)	(5)
Adenium (Kamboja Jepang)/ <i>Adenium obesum</i>	7 090,00	1 785,00	10 764,00	99,00
<i>Aglaonema/ Chinese evergreens</i>	564,00	683,00	4 116,00	18,00
Anggrek/ <i>Orchid</i>	565,00	299,00	101,00	–
<i>Anthurium Bunga/ Flamingo Lily Flower</i>	829,00	1 100,00	3 559,00	–
<i>Anthurium Daun/ Laceleaf</i>	1 463,00	972,00	10 922,00	125,00
<i>Anyelir/ Carnation</i>	–	–	–	–
<i>Caladium/ Heart of Jesus</i>	6 718,00	2 461,00	5 435,00	160,00
<i>Cordyline/ Cordyline</i>	–	–	7,00	10,00
<i>Diffenbachia/ Dumb canes</i>	–	–	6,00	–
<i>Dracaena/ Dracaena</i>	–	–	110,00	–
<i>Euphorbia/ Spurges</i>	1 078,00	424,00	6 134,00	50,00
<i>Gladiol/ Gladiol</i>	46,00	60,00	–	–
<i>Herbras/ Gerbera</i>	–	–	–	–
<i>Krisan/ Chrysantemum</i>	3 000,00	3 940,00	3 156,00	–
<i>Mawar/ Rose</i>	3 058,00	990,00	3 094,00	–
<i>Melati/ Jasmine</i>	50,00	96,00	740,00	10,00
<i>Monstera/ Swiss cheese plant</i>	–	–	–	–
<i>Pakis/ Fern</i>	2 304,00	1 087,00	8 000,00	–
<i>Palem/ Palm</i>	819,00	794,00	1 107,00	104,00
<i>Pedang-pedangan/ Sansevieria</i>	3 299,00	448,00	4 750,00	40,00
<i>Pisang-pisangan/ Heliconia</i>	166,00	324,00	705,00	–
<i>Philodendron/ Philodendron</i>	2 034,00	1 054,00	12 040,00	100,00
<i>Sedap Malam/ Tuberosa</i>	3 000,00	4 110,00	3 100,00	–
<i>Soka/ Ixora</i>	–	5,00	4,00	–

Catatan/Note: ...

Sumber/Source: BPS, Statistik Pertanian Hortikultura SPH-BST/ BPS, Agricultural Statistic for Horticulture SPH-BST

**Tabel** 5.2.13 **Produksi Buah-buahan Menurut Kecamatan dan Jenis Tanaman (Kwintal) di Kota Payakumbuh, 2018-2019**  
**Table** 5.2.13 **Production of Fruits by Subdistrict and Kind of Plant (Quintal) at Payakumbuh Municipality, 2018-2019**

Kecamatan Subdistrict	Alpukat/Avocado		Anggur/Grape	
	2018	2019	2018	2019
(1)	(2)	(3)	(4)	(5)
1. Payakumbuh Barat	4 236	1 257	-	-
2. Payakumbuh Selatan	1 369	709	-	-
3. Payakumbuh Timur	403	1 273	-	-
4. Payakumbuh Utara	1 517	357	-	-
5. Lamposi Tigo Nagari	333	326	-	-
<b>Kota Payakumbuh</b>	<b>7 858</b>	<b>3 922</b>	<b>-</b>	<b>-</b>

Lanjutan Tabel/*Continued Table* 5.2.13

Kecamatan Subdistrict	Apel/ <i>Apple</i>		Belimbing/ <i>Star Fruit</i>	
	2018	2019	2018	2019
(1)	(6)	(7)	(8)	(9)
1. Payakumbuh Barat	-	-	7	8
2. Payakumbuh Selatan	-	-	57	29
3. Payakumbuh Timur	-	-	12	22
4. Payakumbuh Utara	-	-	-	-
5. Lamposi Tigo Nagari	-	-	11	-
<b>Kota Payakumbuh</b>	<b>-</b>	<b>-</b>	<b>87</b>	<b>59</b>

Lanjutan Tabel/Continued Table 5.2.13

Kecamatan Subdistrict	Duku-Langsar/Duku		Durian/Durian	
	2018	2019	2018	2019
(1)	(10)	(11)	(12)	(13)
1. Payakumbuh Barat	-	-	56	779
2. Payakumbuh Selatan	-	-	12	16
3. Payakumbuh Timur	-	-	-	8
4. Payakumbuh Utara	103	23	770	549
5. Lamposi Tigo Nagari	5	-	654	-
<b>Kota Payakumbuh</b>	<b>108</b>	<b>23</b>	<b>1 492</b>	<b>1 352</b>

Lanjutan Tabel/*Continued Table* 5.2.13

Kecamatan Subdistrict	Jambu Air/ <i>Water Apple</i>		Jambu Biji/ <i>Guava</i>	
	2018	2019	2018	2019
(1)	(14)	(15)	(16)	(17)
1. Payakumbuh Barat	18	17	242	253
2. Payakumbuh Selatan	19	2	180	114
3. Payakumbuh Timur	212	2	39	39
4. Payakumbuh Utara	74	31	225	148
5. Lamposi Tigo Nagari	6	-	72	31
<b>Kota Payakumbuh</b>	<b>329</b>	<b>52</b>	<b>758</b>	<b>585</b>

Lanjutan Tabel/Continued Table 5.2.13

Kecamatan Subdistrict	Jengkol/Jengkol		Jeruk Besar/Pamelo	
	2018	2019	2018	2019
(1)	(18)	(19)	(20)	(21)
1. Payakumbuh Barat	103	32	-	-
2. Payakumbuh Selatan	764	547	-	-
3. Payakumbuh Timur	275	762	-	-
4. Payakumbuh Utara	197	85	-	-
5. Lamposi Tigo Nagari	-	-	-	-
<b>Kota Payakumbuh</b>	<b>1 339</b>	<b>1 426</b>	<b>-</b>	<b>-</b>



Lanjutan Tabel/*Continued Table* 5.2.13

Kecamatan Subdistrict	Jeruk Siam-Kepron/Orange		Mangga/Mango	
	2018	2019	2018	2019
(1)	(22)	(23)	(24)	(25)
1. Payakumbuh Barat	19	109	268	356
2. Payakumbuh Selatan	46	17	516	110
3. Payakumbuh Timur	390	261	29	13
4. Payakumbuh Utara	-	-	358	37
5. Lamposi Tigo Nagari	-	-	-	-
<b>Kota Payakumbuh</b>	<b>455</b>	<b>387</b>	<b>1 171</b>	<b>516</b>

Lanjutan Tabel/*Continued Table* 5.2.13

Kecamatan Subdistrict	Manggis/Mangosteen		Markisa-Konyal/Passion Fruits	
	2018	2019	2018	2019
(1)	(26)	(27)	(28)	(29)
1. Payakumbuh Barat	38	384	-	-
2. Payakumbuh Selatan	678	-	-	-
3. Payakumbuh Timur	162	548	13	15
4. Payakumbuh Utara	193	117	-	-
5. Lamposi Tigo Nagari	113	-	-	-
<b>Kota Payakumbuh</b>	<b>1 184</b>	<b>1 049</b>	<b>13</b>	<b>15</b>

Lanjutan Tabel/*Continued Table* 5.2.13

Kecamatan Subdistrict	Melinjo/Melinjo		Nangka/Jack Fruits	
	2018	2019	2018	2019
(1)	(30)	(31)	(32)	(33)
1. Payakumbuh Barat	407	197	82	-
2. Payakumbuh Selatan	142	101	204	180
3. Payakumbuh Timur	139	44	80	42
4. Payakumbuh Utara	34	13	585	192
5. Lamposi Tigo Nagari	-	-	126	103
<b>Kota Payakumbuh</b>	<b>722</b>	<b>355</b>	<b>1 077</b>	<b>517</b>

Lanjutan Tabel/Continued Table 5.2.13

Kecamatan Subdistrict	Nenas/Pineapple		Pepaya/Papaya	
	2018	2019	2018	2019
(1)	(34)	(35)	(36)	(37)
1. Payakumbuh Barat	-	-	487	690
2. Payakumbuh Selatan	-	-	843	1 090
3. Payakumbuh Timur	24	15	3 309	2 983
4. Payakumbuh Utara	-	-	2 920	3 039
5. Lamposi Tigo Nagari	-	-	146	70
<b>Kota Payakumbuh</b>	<b>24</b>	<b>15</b>	<b>7 705</b>	<b>7 872</b>

Lanjutan Tabel/*Continued Table* 5.2.13

Kecamatan Subdistrict	Petai / Twisted Cluster Bean		Pisang/Banana	
	2018	2019	2018	2019
(1)	(38)	(39)	(40)	(41)
1. Payakumbuh Barat	1 050	469	64	56
2. Payakumbuh Selatan	370	262	210	240
3. Payakumbuh Timur	687	375	11 196	6 733
4. Payakumbuh Utara	122	49	573	1 037
5. Lamposi Tigo Nagari	23	28	1 302	1 186
<b>Kota Payakumbuh</b>	<b>2 252</b>	<b>1 183</b>	<b>13 345</b>	<b>9 252</b>

Lanjutan Tabel/Continued Table 5.2.13

Kecamatan Subdistrict	Rambutan / Rambutan		Salak/Snake Fruit	
	2018	2019	2018	2019
(1)	(42)	(43)	(44)	(45)
1. Payakumbuh Barat	-	5	-	-
2. Payakumbuh Selatan	87	-	-	-
3. Payakumbuh Timur	18	-	-	-
4. Payakumbuh Utara	102	230	-	-
5. Lamposi Tigo Nagari	794	1 609	-	-
<b>Kota Payakumbuh</b>	<b>1 001</b>	<b>1 844</b>	<b>-</b>	<b>-</b>

Lanjutan Tabel/*Continued Table* 5.2.13

Kecamatan Subdistrict	Sawo / Sawo		Sirsak/Soursop	
	2018	2019	2018	2019
(1)	(46)	(47)	(48)	(49)
1. Payakumbuh Barat	6	8	92	100
2. Payakumbuh Selatan	202	84	193	130
3. Payakumbuh Timur	408	224	198	165
4. Payakumbuh Utara	1 320	549	155	105
5. Lamposi Tigo Nagari	206	16	564	603
<b>Kota Payakumbuh</b>	<b>2 142</b>	<b>881</b>	<b>1 202</b>	<b>1 103</b>

Lanjutan Tabel/Continued Table 5.2.13

Kecamatan Subdistrict	Sukun / Bread Fruit	
	2018	2019
(1)	(50)	(51)
1. Payakumbuh Barat	169	90
2. Payakumbuh Selatan	-	-
3. Payakumbuh Timur	-	-
4. Payakumbuh Utara	48	9
5. Lamposi Tigo Nagari	6	-
<b>Kota Payakumbuh</b>	<b>223</b>	<b>99</b>

Catatan/Note: ...

Sumber/Source: BPS, Statistik Pertanian Hortikultura SPH-BST/ BPS, Agricultural Statistic for Horticulture SPH-BST



**Tabel**  
**Table** 5.2.14

**Produksi Buah–Buahan dan Sayuran Tahunan di Kota  
Payakumbuh Menurut Jenis Tanaman (Kwintal), 2018–  
2019**

***Production of Annual Fruits and Vegetables at Payakumbuh  
Municipality by Kind of Plant (Quintal), 2018-2019***

Jenis Tanaman <i>Kind of Plants</i>		2018	2019
(1)		(2)	(3)
1	Alpukat/ Avocado	7 858	3 922
2	Anggur/ Grape	-	-
3	Apel/ Apple	-	-
4	Belimbing/ Star Fruit	87	59
5	Duku/Langsat/Kokosan/ Duku	108	23
6	<i>Durian/ Durian</i>	1 492	1 352
7	Jambu Air/ Water Apple	329	52
8	Jambu Biji/ Guava	758	585
9	Jengkol/ Jengkol	1 339	1 426
10	Jeruk Besar/ Pomelo	-	-
11	Jeruk Siam/Kepron/ Orange/Tangerine	455	387
12	Mangga/ Mango	1 171	516
13	Manggis/ Mangosteen	1 184	1 049
14	Markisa/Konyal/ Passion fruit	13	15
15	Melinjo/ Gnetum/Melinjo	722	355
16	Nangka/Cempedak/ Jackfruit	1 077	517

Lanjutan Tabel/*Continued Table* 5.2.14

<b>Jenis Tanaman</b> <i>Kind of Plants</i>		<b>2018</b>	<b>2019</b>
	(1)	(2)	(3)
17	Nenas/ Pineapple	24	15
18	Pepaya/ Papaya	7 705	7 872
19	Petai/ Twisted Cluster Bean	2 252	1 183
20	Pisang/ Banana	13 345	9 252
21	Rambutan/ Rambutan	1 001	1 844
22	Salak/ Snakefruit	-	-
23	Sawo/ Sapodilla/Sawo	2 142	881
24	Sirsak/ Soursop	1 202	1 103
25	Sukun/ Breadfruit	223	99

Catatan/*Note*: ...

Sumber/*Source*: BPS, Statistik Pertanian Hortikultura SPH-BST/ *BPS, Agricultural Statistic for Horticulture SPH-BST*

### 5.3 PERKEBUNAN ESTATE CROPS

**Tabel 5.3.1** Luas Areal Tanaman Perkebunan di Kota Payakumbuh Menurut Kecamatan dan Jenis Tanaman (ha), 2018-2019  
*Planted Area of Estate Crops at Payakumbuh Municipality by Subdistrict and Type of Crops (ha), 2018-2019*

Kecamatan Subdistrict	Kelapa Sawit/Oil Palm		Kelapa/Coconut	
	2018	2019	2018	2019
(1)	(2)	(3)	(4)	(5)
1. Payakumbuh Barat	-	-	75,70	74,50
2. Payakumbuh Selatan	-	-	103,75	103,75
3. Payakumbuh Timur	-	-	192,70	188,95
4. Payakumbuh Utara	-	-	80,95	78,50
5. Lamposi Tigo Nagari	-	-	0,50	97,40
<b>Kota Payakumbuh</b>	-	-	<b>453,60</b>	<b>543,10</b>

Lanjutan Tabel/*Continued Table* 5.3.1

Kecamatan Subdistrict	Karet/Rubber		Kopi/Coffee	
	2018	2019	2018	2019
(1)	(6)	(7)	(8)	(9)
1. Payakumbuh Barat	14,60	14,00	0,75	0,75
2. Payakumbuh Selatan	20,00	0,20	1,50	1,50
3. Payakumbuh Timur	2,50	2,50	2,00	1,50
4. Payakumbuh Utara	0,00	-	0,60	0,70
5. Lamposi Tigo Nagari	0,10	-	1,50	1,25
<b>Kota Payakumbuh</b>	<b>37,20</b>	<b>16,70</b>	<b>6,35</b>	<b>5,70</b>

Lanjutan Tabel/*Continued Table* 5.3.1

Kecamatan Subdistrict	Kakao/Cocoa		Tebu/Sugar cane	
	2018	2019	2018	2019
(1)	(10)	(11)	(12)	(13)
1. Payakumbuh Barat	231,30	231,00	74,50	0,50
2. Payakumbuh Selatan	437,96	437,96	103,75	1,00
3. Payakumbuh Timur	250,50	198,05	188,95	1,50
4. Payakumbuh Utara	109,21	97,95	78,50	1,20
5. Lamposi Tigo Nagari	0,25	112,25	97,40	-
<b>Kota Payakumbuh</b>	<b>1 029,22</b>	<b>1 013,56</b>	<b>543,10</b>	<b>4,20</b>

Lanjutan Tabel/Continued Table 5.3.1

Kecamatan Subdistrict	Teh/Tea		Tembakau/Tobacco	
	2018	2019	2018	2019
(1)	(14)	(15)	(16)	(17)
1. Payakumbuh Barat	-	14,00	-	0,75
2. Payakumbuh Selatan	-	0,20	-	1,50
3. Payakumbuh Timur	-	2,50	-	1,50
4. Payakumbuh Utara	-	-	-	0,70
5. Lamposi Tigo Nagari	-	-	-	1,25
<b>Kota Payakumbuh</b>	<b>-</b>	<b>16,70</b>	<b>-</b>	<b>5,70</b>

Catatan/Note: ...

Sumber/Source: Dinas Pertanian Kota Payakumbuh/Agriculture Department of Payakumbuh Municipality

**Tabel**  
**Table** 5.3.2

**Produksi Perkebunan di Kota Payakumbuh Menurut Kecamatan dan Jenis Tanaman (ton), 2018-2019**  
**Production of Estate at Payakumbuh Municipality by Subdistrict and Type of Crops (ton), 2018-2019**

Kecamatan Subdistrict	Kelapa Sawit/Oil Palm		Kelapa/Coconut	
	2018	2019	2018	2019
(1)	(2)	(3)	(4)	(5)
1. Payakumbuh Barat	-	-	36,30	123,00
2. Payakumbuh Selatan	-	-	77,00	307,00
3. Payakumbuh Timur	-	-	-	76,90
4. Payakumbuh Utara	-	-	37,28	34,20
5. Lamposi Tigo Nagari	-	-	67,00	186,90
<b>Kota Payakumbuh</b>	<b>-</b>	<b>-</b>	<b>217,58</b>	<b>728,00</b>

Lanjutan Tabel/Continued Table 5.3.2

Kecamatan Subdistrict	Karet/Rubber		Kopi/Coffee	
	2018	2019	2018	2019
(1)	(6)	(7)	(8)	(9)
1. Payakumbuh Barat	0,40	2,10	0,80	2,60
2. Payakumbuh Selatan	-	-	0,60	2,60
3. Payakumbuh Timur	0,90	0,20	2,00	1,20
4. Payakumbuh Utara	-	-	0,62	0,60
5. Lamposi Tigo Nagari	-	-	2,10	6,60
<b>Kota Payakumbuh</b>	<b>1,30</b>	<b>2,30</b>	<b>6,12</b>	<b>13,60</b>



Lanjutan Tabel/*Continued Table* 5.3.2

Kecamatan Subdistrict	Kakao/Cocoa		Tebu/Sugar cane	
	2018	2019	2018	2019
(1)	(10)	(11)	(12)	(13)
1. Payakumbuh Barat	219,00	648,70	3,30	10,70
2. Payakumbuh Selatan	455,00	1 815,00	7,50	30,50
3. Payakumbuh Timur	200,00	138,60	6,30	4,60
4. Payakumbuh Utara	100,42	88,70	5,85	6,20
5. Lamposi Tigo Nagari	107,80	319,90	1,24	-
<b>Kota Payakumbuh</b>	<b>1 082,22</b>	<b>3 010,90</b>	<b>24,19</b>	<b>52,00</b>

Lanjutan Tabel/Continued Table 5.3.2

Kecamatan Subdistrict	Teh/Tea		Tembakau/Tobacco	
	2018	2019	2018	2019
(1)	(14)	(15)	(16)	(17)
1. Payakumbuh Barat	-	-	-	-
2. Payakumbuh Selatan	-	-	-	-
3. Payakumbuh Timur	-	-	-	-
4. Payakumbuh Utara	-	-	-	-
5. Lamposi Tigo Nagari	-	-	-	-
<b>Kota Payakumbuh</b>	-	-	-	-

Catatan/Note: ...

Sumber/Source: Dinas Pertanian Kota Payakumbuh/Agriculture Department of Payakumbuh Municipality

## 5.4 PETERNAKAN LIVESTOCK

**Tabel** 5.4.1 **Populasi Ternak Menurut Kecamatan dan Jenis Ternak di Kota Payakumbuh, 2019**  
*Livestock Population by Sub District and Kind of Livestock in Payakumbuh Municipality, 2019*

Kecamatan Subdistrict	Sapi Perah Dairy Cattle	Sapi Potong Beef Cattle	Kerbau Buffalo	Kuda Horse	Kambing Goat
(1)	(2)	(3)	(4)	(5)	(6)
1. Payakumbuh Barat	-	1 169	19	91	1 245
2. Payakumbuh Selatan	13	907	11	44	784
3. Payakumbuh Timur	6	1 584	42	115	792
4. Payakumbuh Utara	-	1 742	5	108	511
5. Lamposi Tigo Nagari	-	428	92	4	528
<b>Kota Payakumbuh Payakumbuh Municipality</b>	<b>19</b>	<b>5 830</b>	<b>169</b>	<b>362</b>	<b>3 860</b>

Catatan/Note: ...

Sumber/Source: Dinas Pertanian Kota Payakumbuh/Agriculture Department of Payakumbuh Municipality

**Tabel**  
**Table** 5.4.2

**Populasi Unggas Menurut Kecamatan dan Jenis Unggas di Kota Payakumbuh, 2019**  
**Poultry Population by Sub District and Kind of Poultry in Payakumbuh Municipality, 2019**

Kecamatan Subdistrict	Ayam Kampung Native Chicken	Ayam Petelur Layer	Ayam Pedaging Broiler	Itik Duck	Itik Manila Muscovy Duck	Puyuh Quail
(1)	(2)	(3)	(4)	(5)	(6)	(7)
1. Payakumbuh Barat	5 268	100 000	454 000	3 552	348	4 000
2. Payakumbuh Selatan	4 671	92 500	181 500	2 399	521	-
3. Payakumbuh Timur	10 145	275 000	809 000	17 328	1 815	47 200
4. Payakumbuh Utara	9 119	132 000	429 500	14 564	194	34 600
5. Lamposi Tigo Nagari	4 277	512 200	941 000	16 247	773	70 200
<b>Kota Payakumbuh Payakumbuh Municipality</b>	<b>33 480</b>	<b>1 111 700</b>	<b>2 815 000</b>	<b>54 090</b>	<b>3 651</b>	<b>156 000</b>

Catatan/Note: ...

Sumber/Source: Dinas Pertanian Kota Payakumbuh/Agriculture Department of Payakumbuh Municipality

**Tabel**  
**Table** 5.4.3

**Produksi Daging/Telur Menurut Jenisnya di Kota  
Payakumbuh, 2015-2019**  
*The Production of Meats/Eggs by Kind in Payakumbuh  
Municipality at 2015-2019*

Uraian Description		2015	2016	2017	2018	2019
(1)		(2)	(3)	(4)	(5)	(6)
1	Daging/Meats (Kg)	3 061 945,68	4 315 554,00	4 474 195,00	4 345 275,00	4 446 102,00
	a. Sapi/Cow	1 074 433,14	921 956,00	939 256,00	914 820,00	1 091 500,00
	b. Kerbau/Buffalo	111 038,13	117 432,00	43 051,00	111 038,00	18 542,00
	c. Kambing/Goats	89 457,64	86 580,00	84 388,00	85 119,00	83 171,00
	d. Kuda/Horse	18 060,00	15 540,00	7 350,00	15 540,00	4 410,00
	e. Ayam Kampung Village Hen	89 539,76	54 685,00	48 654,00	45 535,00	26 406,00
	f. Ayam Ras Petelur Layer Broiller	575 071,88	606 602,00	802 070,00	824 245,00	843 835,00
	g. Ayam Ras Pedaging Broiller	1 075 359,99	2 489 590,00	2 525 780,00	2 322 740,00	2 357 990,00
	h. Itik/Duck	28 985,14	23 169,00	23 646,00	26 238,00	20 248,00
2	Telur/Egg (Kg)	5 794 692,47	6 041 312,00	7 781 078,00	8 042 777,00	8 210 909,00
	a. Ayam Kampung Village Hen	53 055,50	32 403,00	28 829,00	25 203,00	15 646,00
	b. Ayam Ras/Layer Broiller	5 284 852,50	5 700 552,00	7 437 540,00	7 668 366,00	795 781,00
	c. Itik/Duck	456 784,47	308 357,00	314 709,00	349 208,00	269 482,00
3	Susu	5 160,00	11 490,00	-	16 380,00	5 760,00
	a. Susu Sapi	5 160,00	11 490,00	-	16 380,00	5 760,00
	b. Susu Kerbau	-	-	380,00	-	-

Catatan/Note: ...

Sumber/Source: Dinas Pertanian Kota Payakumbuh/Agriculture Department of Payakumbuh Municipality

**Tabel**  
**Table** 5.4.4

**Perkembangan Inseminasi Buatan (IB) di Kota Payakumbuh, 2017-2019**  
*The Progress of Artificial Insemination in Payakumbuh Municipality, 2017 - 2019*

	<b>Uraian</b> <b>Description</b>	<b>2017</b>	<b>2018</b>	<b>2018</b>
	(1)	(2)	(3)	(4)
1	Inseminasi Buatan (Dosis)	2 981	3 015	2 532
2	Akseptor (Ekor)	2 322	2 262	1 803
3	Lahir (Ekor)	771	903	744

Catatan/Note: ...

Sumber/Source: Dinas Pertanian Kota Payakumbuh/Agriculture Department of Payakumbuh Municipality

**Tabel**  
**Table** 5.4.5

**Vaksinasi Ternak Menurut Jenisnya di Kota Payakumbuh ,  
2017-2019**  
*The Vaccination of Livestock by Kinds in Payakumbuh  
Municipality at 2017- 2019*

Uraian Description		2017	2018	2018
(1)		(2)	(3)	(4)
1	SE	-	-	-
2	ND	-	-	-
3	Rabies	3 020	2 200	3 000
4	A1/Flu Burung	-	-	-

Catatan/Note: ...

Sumber/Source: Dinas Pertanian Kota Payakumbuh/Agriculture Department of Payakumbuh Municipality

**Tabel**  
**Table** 5.4.6

**Jumlah Ternak yang Dipotong Menurut Kecamatan dan Jenis Ternak di Kota Payakumbuh, 2019**  
*Livestock Slaughtered by Sub District and Kind of Livestock in Payakumbuh Municipality, 2019*

Kecamatan <i>Subdistrict</i>	Sapi Potong <i>Beef Cattle</i>	Kerbau <i>Buffalo</i>	Kuda <i>Horse</i>	Kambing <i>Goat</i>	Domba <i>Sheep</i>
(1)	(2)	(3)	(4)	(5)	(6)
1. Payakumbuh Barat	2 903	65	20	1 209	-
2. Payakumbuh Selatan	121	-	-	665	-
3. Payakumbuh Timur	1 951	1	-	131	-
4. Payakumbuh Utara	559	16	-	69	-
5. Lamposi Tigo Nagari	94	19	-	63	-
<b>Kota Payakumbuh <i>Payakumbuh Municipality</i></b>	<b>5 628</b>	<b>101</b>	<b>20</b>	<b>2 137</b>	<b>-</b>

Catatan/Note: ...

Sumber/Source: Dinas Pertanian Kota Payakumbuh/Agriculture Department of Payakumbuh Municipality



## 5.5 PERIKANAN FISHERY

**Tabel** 5.5.1 **Jumlah Rumah Tangga Perikanan di Perairan Umum menurut Kecamatan di Kota Payakumbuh, 2017-2019**  
**Number of Fish Capture Households by Sub District and Subsector in Payakumbuh Municipality, 2017-2019**

Kecamatan Subdistrict	Jumlah Rumahtangga/Number of Household		
	2017	2018	2019
(1)	(2)	(3)	(4)
1. Payakumbuh Barat	15	15	15
2. Payakumbuh Selatan	10	10	10
3. Payakumbuh Timur	13	13	13
4. Payakumbuh Utara	14	14	14
5. Lamposi Tigo Nagari	12	12	12
<b>Kota Payakumbuh Payakumbuh Municipality</b>	<b>64</b>	<b>64</b>	<b>64</b>

Catatan/Note: ...

Sumber/Source: Dinas Pertanian Kota Payakumbuh/Agriculture Department of Payakumbuh Municipality

**Tabel**  
**Table** 5.5.2

**Luas Areal dan Hasil Benih Ikan di Kota Payakumbuh, 2019**  
**The Area and Production of Fish Germ in Payakumbuh Municipality, 2019**

<b>Kecamatan Subdistrict</b>	<b>Luas/Area (ha)</b>	<b>Produksi/Production (Juta ekor)</b>
(1)	(2)	(3)
1. Payakumbuh Barat	1,40	3 701,50
2. Payakumbuh Selatan	0,70	616,00
3. Payakumbuh Timur	2,30	616,80
4. Payakumbuh Utara	0,60	3 084,50
5. Lamposi Tigo Nagari	1,50	4 321,35
<b>Kota Payakumbuh Payakumbuh Municipality</b>	<b>6,50</b>	<b>12 340,15</b>
	2018	2 891,68
	2017	10 478,00
	2016	8 358,00

Catatan/Note: ...

Sumber/Source: Dinas Pertanian Kota Payakumbuh/Agriculture Department of Payakumbuh Municipality

**Tabel**  
**Table** 5.5.3

**Luas dan Produksi Pembudidayaan Ikan Rakyat di Kota Payakumbuh, 2019**  
*The Area and Production of Society Fishery in Payakumbuh Municipality, 2019*

<b>Kecamatan Subdistrict</b>	<b>Luas/Area (ha)</b>	<b>Produksi/Production (Ton)</b>
(1)	(2)	(3)
1. Payakumbuh Barat	15,00	264,04
2. Payakumbuh Selatan	10,00	49,85
3. Payakumbuh Timur	13,00	72,12
4. Payakumbuh Utara	14,00	60,97
5. Lamposi Tigo Nagari	12,00	73,14
<b>Kota Payakumbuh Payakumbuh Municipality</b>	<b>64,00</b>	<b>520,12</b>
2018	64,00	501,66
2017	66,70	482,25
2016	201,73	433,27
2015	201,73	512,37

Catatan/Note: ...

Sumber/Source: Dinas Pertanian Kota Payakumbuh/Agriculture Department of Payakumbuh Municipality

**Tabel**  
**Table** 5.5.4

**Luas dan Penangkapan Ikan di Perairan Umum di Kota Payakumbuh, 2019**  
*The Area and Catching Fish at Open Waters in Payakumbuh Municipality, 2019*

<b>Kecamatan Subdistrict</b>	<b>Luas/Area (ha)</b>	<b>Produksi/Production (Ton)</b>
(1)	(2)	(3)
1. Payakumbuh Barat	11,50	2,20
2. Payakumbuh Selatan	11,00	1,90
3. Payakumbuh Timur	9,20	2,85
4. Payakumbuh Utara	4,08	1,50
5. Lamposi Tigo Nagari	0,17	1,60
<b>Kota Payakumbuh Payakumbuh Municipality</b>	<b>35,95</b>	<b>10,05</b>
	2018	8,70
	2017	6,20
	2016	6,20
	2015	5,60

Catatan/Note: ...

Sumber/Source: Dinas Pertanian Kota Payakumbuh/Agriculture Department of Payakumbuh Municipality

**Tabel**  
**Table** 5.5.5

**Produksi Perikanan Tangkap Menurut Kecamatan dan Subsektor di Kota Payakumbuh(ton), 2017-2019**  
**Production of Fish Capture by Sub District and Subsector in Payakumbuh Municipality (ton), 2017-2019**

Kecamatan Subdistrict	Perairan Umum/Inland Water		
	2017	2018	2019
(1)	(2)	(3)	(4)
1. Payakumbuh Barat	1,50	1,80	2,20
2. Payakumbuh Selatan	1,20	1,50	1,90
3. Payakumbuh Timur	1,30	1,90	2,85
4. Payakumbuh Utara	1,40	1,90	1,50
5. Lamposi Tigo Nagari	1,20	1,60	1,60
<b>Kota Payakumbuh Payakumbuh Municipality</b>	<b>6,60</b>	<b>8,70</b>	<b>10,05</b>

Catatan/Note: ...

Sumber/Source: Dinas Pertanian Kota Payakumbuh/Agriculture Department of Payakumbuh Municipality



# BAB VI

## INDUSTRI DAN ENERGI

### INDUSTRY AND ENERGY

 Unit Usaha  
Di Kota Payakumbuh  
Tahun 2019

**582 FORMAL**  
**2658 NON FORMAL**

Jumlah Tenaga Kerja  
(sektor Industri)  
Di Kota Payakumbuh  
Tahun 2019

**6088 FORMAL**  
**5078 NON FORMAL**



**PELANGGAN PLN  
TAHUN 2019**

**40.687**

PELANGGAN

**PELANGGAN PDAM  
TAHUN 2019**

**31.037**

PELANGGAN







**PENJELASAN TEKNIS**

1. Beberapa data kelistrikan yang ditampilkan termasuk sebagian data dari Kabupaten Lima Puluh Kota dan Tanah Datar
2. Daya Terpasang adalah laju hantaran energi listrik dalam rangkaian listrik
3. Poduksi Listrik adalah jumlah listrik yang dihasilkan oleh PLN
4. Listrik Terjual adalah jumlah listrik yang digunakan oleh konsumen baik perorangan maupun perusahaan
5. Pemakaian Sendiri adalah tenaga listrik yang digunakan sendiri dalam kegiatan PLN
6. Susut/Hilang adalah listrik yang hilang saat pendistribusian ke konsumen PLN

**TECHNICAL NOTES**

1. *Some of the electricity data displayed includes some data from the Lima Puluh Kota and Tanah Datar Regency*
2. *Installed Power is the rate of conductance of electrical energy in an electric circuit*
3. *Electricity Production is the amount of electricity produced by PLN*
4. *Electricity Sold is the amount of electricity used by consumers, both individuals and companies*
5. *Self Use is electricity that is used alone in PLN activities*
6. *Shrink / Loss is electricity lost during distribution to PLN consumers*



## 6.1 INDUSTRI INDUSTRY

**Tabel** 6.1.1 **Jumlah Unit Usaha dan Tenaga Kerja Dirinci Menurut Jenis Industri di Kota Payakumbuh, 2019**  
**Table** 6.1.1 **Number of Business Unit and Employee by Kind of Industry in Payakumbuh Municipality, 2019**

Jenis Industri/ Kinds of Industry	Unit Usaha/Business Unit		Tenaga Kerja/Employee	
	Formal	Non Formal	Formal	Non Formal
(1)	(2)	(3)	(4)	(5)
Industri Kimia, Agro dan hasil hutan <i>Chemical, Agro and Forest Product Industry</i>	229	1 158	2 827	2 233
Industri Logam, Mesin, Kimia dan Aneka <i>Metal, Machine, Electronic and various Industry</i>	353	1 500	3 261	2 845
<b>Jumlah / Total</b>	<b>582</b>	<b>2 658</b>	<b>6 088</b>	<b>5 078</b>
<b>2018</b>	<b>204</b>	<b>1 544</b>	<b>660</b>	<b>2 800</b>
<b>2017</b>	<b>204</b>	<b>1 544</b>	<b>660</b>	<b>2 800</b>
<b>2016</b>	<b>196</b>	<b>1 541</b>	<b>1 035</b>	<b>4 593</b>
<b>2015</b>	<b>196</b>	<b>1 520</b>	<b>1 035</b>	<b>4 522</b>

Sumber / Source : Dinas Tenaga Kerja dan Perindustrian Kota Payakumbuh / Labor and Industry Department of Payakumbuh Municipality

**Tabel**  
**Table** 6.1.2**Jumlah Usaha dan Tenaga Kerja Usaha Industri Agro, dan  
Kehutanan di Kota Payakumbuh, 2019**  
**The Number of Business Unit and Employee of Agro Industry  
and Forestry in Payakumbuh Municipality, 2019**

<i>Jenis Industri/ Kinds of Industry</i>	<b>Unit Usaha/ Business Unit</b>	<b>Tenaga Kerja/ Employee</b>
(1)	(2)	(3)
1. Industri pengolahan dan pengawetan daging	9	45
2. Industri pelumatan buah-buahan dan sayuran	5	9
3. Industri pengeringan buah-buahan dan sayuran	4	18
4. Industri minyak dari kelapa	0	0
5. Industri susu	2	11
6. Industri berbagai macam tepung dari padi-padian, biji-bijian kacang-kacangan, umbi-umbian dan sejenisnya	12	18
7. Industri ramsum pakan ternak/ikan	0	0
8. Industri konsentrat pakan ternak	6	12
9. Industri roti dan sejenisnya	50	174
10. Industri makaroni, mie, spaghetti, bihun, soun dan sejenisnya	5	37
11. Industri pengolahan teh dan kopi (kopi)	15	28
12. Industri es (macam-macam es)	7	17
13. Industri tempe	2	8
14. Industri makanan dari kedele dan kacang-kacangan lainnya selain kecap dan tempe (industri tahu)	49	194
15. Industri kerupuk dan sejenisnya	389	1 904
16. Industri bumbu masak dan penyedap makanan	43	158
17. Industri kue basah	247	806
18. Industri makanan yang belum termasuk kelompok manapun	73	241
19. Industri minuman ringan (soft drink)	5	24
20. Industri pengeringan dan pengolahan tembakau	3	33
<b>Sub Jumlah/Sub Total</b>	<b>926</b>	<b>3737</b>

Lanjutan Tabel/*Continued Table* 6.1.2

<i>Jenis Industri/ Kinds of Industry</i>	<b>Unit Usaha/ Business Unit</b>	<b>Tenaga Kerja/ Employee</b>
(1)	(2)	(3)
21. Industri Penggajian Kayu	7	28
22. Industri moulding dan komponen bahan bangunan	1	4
23. Industri peti kemas dari kayu kecuali peti mati	12	32
24. Industri anyam-anyaman dari rotan dan bambu	116	199
25. Industri kerajinan ukir-ukiran dari kayu kecuali furnitur	4	10
26. Industri alat-alat dapur dari kayu, rotan dan bambu	2	2
27. Industri air minum dalam kemasan	63	125
28. Industri Penggilingan padi	53	133
29. Industri Percetakan	24	110
30. Industri sabun dan bahan pembersih keperluan rumah tangga termasuk pasta gigi	4	6
31. Industri barang-barang dari tanah liat untuk keperluan rumah tangga	5	11
32. Industri batu bata dari tanah liat	19	52
33. Industri kapur	1	2
34. Industri barang-barang dari semen	97	192
35. Industri barang dari batu untuk keperluan rumah tangga dan pajangan	1	4
36. Industri furniture dari kayu	122	413
	<b>Jumlah / Total</b>	5 060
	<b>2018</b>	8 967
	<b>2017</b>	4 524
	<b>2016</b>	4 508
	<b>2015</b>	4 341

Catatan/Note: ...

Sumber/Source: Dinas Tenaga Kerja dan Perindustrian Kota Payakumbuh / Labor and Industry Department of Payakumbuh Municipality

**Tabel**  
**Table** 6.1.3

**Jumlah Usaha Tenaga Kerja Usaha Industri  
Logam, Mesin, Kimia dan Aneka di Kota Payakumbuh, 2019**  
*The Number of Business Unit and Employee of Metal  
Industry, engineering, Chemistry and Various Industry in  
Payakumbuh Municipality, 2019*

<i>Jenis Industri/ Kinds of Industry</i>	<b>Unit Usaha/ Business Unit</b>	<b>Tenaga Kerja/ Employee</b>
(1)	(2)	(3)
1. Industri pemintalan benang	-	-
2. Industri Pertenunan	6	22
3. Industri barang tekstil jadi kecuali barang jadi	43	143
4. Industri bordir / sulaman	6	6
5. Industri kain rajut	11	63
6. Industri pakaian jadi dari tekstil	116	255
7. Industri furniture dari logam	15	44
8. Industri barang dari kulit dan kuli buatan untuk keperluan pribadi	15	15
9. Industri alas kaki untuk keperluan sehari hari	-	-
10. Industri barang-barang logam bukan aluminium siap pasang	115	262
11. Industri alat pertanian dari logam	2	5
12. Industri alat pertukangan dari logam	-	-
13. Industri alat- alat dapur	5	17
14. Industri peralatan kantor logam tidak termasuk furniture	-	-
15. Industri komponen dan suku cadang motor	1	3
<b>Sub Jumlah/Sub Total</b>	<b>335</b>	<b>835</b>

Lanjutan Tabel/*Continued Table* 6.1.3

<i>Jenis Industri/ Kinds of Industry</i>	<b>Unit Usaha/ Business Unit</b>	<b>Tenaga Kerja/ Employee</b>
(1)	(2)	(3)
16. Industri mesin pertanian dan kehutanan	2	7
17. Industri karoseri kendaraan bermotor roda empat atau lebih	4	6
18. Industri penempaan pengopresan dan penggilingan logam	5	6
19. Industri mainan	-	-
20. Industri kerajinan yang tidak termasuk golongan manapun	19	59
21. Industri pengolahan lainnya yang belum termasuk golongan manapun	11	32
22. Industri pemeliharaan dan perbaikan elektronik	1	2
23. Industri jasa reparasi jam	-	-
24. Industri jasa reparasi kendaraan bermotor (mobil)	8	15
25. Industri bengkel / reparasi sepeda motor	6	19
26. Industri jasa reparasi Kendaraan bukan bermotor (sepeda)	4	10
27. Industri jasa perorangan lainnya	1	3
28. Industri alat musik tradisional	-	-
	<b>Jumlah Total</b>	396
	<b>2018</b>	440
	<b>2017</b>	443
	<b>2016</b>	441
	<b>2015</b>	422
		994
		1 119
		1 113
		1 106
		1 049

Catatan/*Note*: ...Sumber/*Source*: Dinas Tenaga Kerja dan Perindustrian Kota Payakumbuh / *Labor and Industry Department of Payakumbuh Municipality*

## 6.2 ENERGI ENERGY

**Tabel** 6.2.1 **Jumlah Pelanggan Listrik Menurut Jenis Daya Di Kota Payakumbuh 2019**  
*The Number of Electricity Costumer by Kind of Power in Payakumbuh Municipality, 2019*

<i>Jenis Daya/ Kinds of Power</i>	<i>Jumlah Pelanggan / Number of Costumer</i>
(1)	(2)
1. Daya 450 VA	6 598
2. Daya 900 VA	23 650
3. Daya 1300 VA	7020
4. Daya 2200 VA	1943
5. Daya 3500 VA	531
6. Daya 4400 VA	204
7. Daya 5500 VA	210
8. Daya 6600 VA	93
9. > Daya 6600 VA	438
<b>Jumlah Total</b>	<b>40687</b>
<b>2018</b>	<b>39 121</b>
<b>2017</b>	<b>38 158</b>
<b>2016</b>	<b>46 430</b>
<b>2015</b>	<b>33 684</b>

Catatan/Note: ...

Sumber/Source: PT. PLN Cabang Kota Payakumbuh / PT. PLN (Persero) Branch of Payakumbuh



**Tabel**  
**Table** 6.2.2

**Jumlah Pelanggan Listrik Menurut Jenis Pelanggan di Kota Payakumbuh 2019**  
*The Number of Electricity Costumer by Kind of Costumer in Payakumbuh Municipality, 2019*

<i>Jenis Pelanggan/ Kind of Costumer</i>	<i>Banyak Pelanggan/ Number of Costumer</i>
(1)	(2)
1. Rumah tangga (R)	33 176
2. Perdagangan (B)	6 380
3. Sosial (S)	730
4. Instansi Umum (P1)	273
5. Industri (I)	52
6. Lampu jalan (P3)	76
<b>Jumlah Total</b>	40 687
<b>2018</b>	39 121
<b>2017</b>	38 158
<b>2016</b>	46 430

Catatan/Note: ...

Sumber/Source: PT. PLN Cabang Kota Payakumbuh / PT. PLN (Persero) Branch of Payakumbuh

**Tabel**  
**Table** 6.2.3**Produksi, dan Distribusi Listrik PLN di Kota Payakumbuh, 2015-2019**  
*Production, and Distribution of Electricity in Payakumbuh Municipality, 2015-2019*

Tahun/Year	Produksi Listrik Production (KWh)	Listrik Terjual Electricity Sold (KWh)	Dipakai Sendiri Own Usage (KWh)	Susut/Hilang Shrined (KWh)
(1)	(2)	(3)	(4)	(5)
2015	121 181 169	114 367 308	109 063	6 704 798
2016	126 355 420	116 753 468	63 178	9 538 774
2017	131 496 130	121 105 457	158 558	10 232 115
2018	131 300 898	124 804 590	124 570	6 371 738
2019	137 042 250	130 051 073	145 874	6 845 303

Catatan/Note: ...

Sumber/Source: PT. PLN Cabang Kota Payakumbuh / PT. PLN (Persero) Branch of Payakumbuh

**Tabel**  
**Table** 6.2.4

**Jumlah Pelanggan Listrik Menurut  
Kecamatan di Kota Payakumbuh, 2015-2019**  
*Number of Registered Electricity Costumers by District in Payakumbuh  
Municipality, 2015-2019*

Kecamatan Sub District	2015	2016	2017	2018	2019
(1)	(2)	(3)	(4)	(5)	(6)
1. Payakumbuh Barat	14 213	14 857	13 467	12 665	16082
2. Payakumbuh Timur	8 883	9 286	6 247	6 689	8494
3. Payakumbuh Utara	11 992	12 536	8 938	7 645	9708
4. Payakumbuh Selatan	3 553	3 714	2 866	2 685	3409
5. Lamposi Tigo Nagari	5 774	6 036	3 111	2 358	2994
<b>Jumlah/Total</b>	<b>44 415</b>	<b>46 430</b>	<b>34 629</b>	<b>32 042</b>	<b>40 687</b>

Catatan/Note: ...

Sumber/Source: PT. PLN Cabang Kota Payakumbuh / PT. PLN (Persero) Branch of Payakumbuh

**Tabel**  
**Table** 6.3.1**Jumlah Pelanggan Listrik Menurut  
Kecamatan di Kota Payakumbuh, 2015-2019**  
*The Number of Customer at Water Areal Company by Kind of Tare in  
Payakumbuh Municipality, 2019*

Kecamatan Sub District	Jenis Tarif/Kind of Rate				
	RT A	RT B	RT C	SKM	MI-PANS
(1)	(2)	(3)	(4)	(5)	(6)
1. Payakumbuh Barat	2 149	5 427	2 361	-	11
2. Payakumbuh Timur	1 537	3 363	953	1	6
3. Payakumbuh Utara	1 728	4 244	1 054	-	17
4. Payakumbuh Selatan	400	1 470	278	590	-
5. Lamposi Tigo Nagari	795	774	100	-	10
<b>Jumlah/Total</b>	<b>6 609</b>	<b>15 278</b>	<b>4 746</b>	<b>591</b>	<b>44</b>

Lanjutan Tabel/*Continued Table* 6.3.1

Kecamatan <i>Sub District</i>	Jenis Tarif/ <i>Kind of Rate</i>				
	MI-LAMP	Niaga Kecil	Niaga Menengah	Niaga	Sosial
(1)	(7)	(8)	(9)	(10)	(11)
1. Payakumbuh Barat	-	381	934	16	111
2. Payakumbuh Timur	-	209	121	2	88
3. Payakumbuh Utara	-	365	519	6	109
4. Payakumbuh Selatan	-	80	76	3	36
5. Lamposi Tigo Nagari	1	54	63	-	17
<b>Jumlah/<i>Total</i></b>	<b>1</b>	<b>1 089</b>	<b>1 713</b>	<b>27</b>	<b>361</b>

Lanjutan Tabel/*Continued Table* 6.3.1

Kecamatan <i>Sub District</i>	Jenis Tarif/ <i>Kind of Rate</i>				Jumlah <i>Total</i>
	Sosial Khusus	Industri	Depot Air	Instansi Pemerintah	
(1)	(12)	(13)	(14)	(15)	(16)
1. Payakumbuh Barat	79	2	17	73	11 561
2. Payakumbuh Timur	47	1	4	62	6 394
3. Payakumbuh Utara	76	9	14	77	8 218
4. Payakumbuh Selatan	28	-	2	24	2 987
5. Lamposi Tigo Nagari	22	2	2	10	1 850
<b>Jumlah/<i>Total</i></b>	<b>252</b>	<b>14</b>	<b>39</b>	<b>246</b>	<b>31 010</b>

Catatan/*Note*: ...Sumber/*Source* : PDAM Kota Payakumbuh / PDAM of Payakumbuh Municipality

**Tabel**  
**Table** 6.3.2

**Banyaknya Produksi Air PDAM (m<sup>3</sup>) Menurut Sumber Air  
di Kota Payakumbuh, 2019**  
*The Production of Water at Water Areal Company in  
Payakumbuh Municipality, 2019*

Bulan/ Month	Sumber Air/Water Source			
	S. Darih W. Meter 1	S. Darih W. Meter 2	Pd. Ambacang	Kubang Gajah
(1)	(2)	(3)	(4)	(5)
1. Januari/January	254 043	253 819	4 434	12 390
2. Pebruari/February	229 463	233 044	4 100	11 129
3. Maret/March	254 943	250 460	4 441	12 429
4. April/April	247 149	232 284	4 451	12 076
5. Mei/May	255 419	233 571	4 953	12 522
6. Juni/June	268 200	247 810	5 143	11 700
7. Juli/July	290 030	260 040	4 668	10 834
8. Agustus/August	285 810	263 510	5 108	13 427
9. September/September	272 200	256 920	4 784	11 387
10. Oktober/October	281 770	264 820	4 576	12 287
11. Nopember/November	274 440	252 700	4 136	12 631
12. Desember/December	275 710	268 230	4 156	13 806
<b>Jumlah/Total</b>	<b>3 189 177</b>	<b>3 017 208</b>	<b>54 950</b>	<b>146 618</b>

Lanjutan Tabel/Continued Table 6.3.2

Bulan/ Month	Sumber Air/Water Source			Jumlah Total
	S. Darea W. Meter 1	S. Darea W. Meter 2	Pd. Ambacang	
(1)	(6)	(7)	(8)	(9)
1. Januari/January	262 653	-	2 931	790 270
2. Pebruari/February	229 905	-	3 057	710 698
3. Maret/March	257 707	-	7 186	787 166
4. April/April	252 417	-	1 933	750 310
5. Mei/May	262 272	-	3 307	772 044
6. Juni/June	255 093	-	16 719	804 665
7. Juli/July	264 176	-	20 359	850 107
8. Agustus/August	262 964	-	21 343	852 162
9. September/September	258 766	-	22 246	826 303
10. Oktober/October	262 938	-	21 353	847 744
11. Nopember/November	256 147	-	17 705	817 759
12. Desember/December	265 209	-	16 421	843 532
<b>Jumlah/Total</b>	<b>3 090 247</b>	<b>-</b>	<b>154 560</b>	<b>9 652 760</b>

Catatan/Note: ...

Sumber/Source: PDAM Kota Payakumbuh / PDAM of Payakumbuh Municipality



**Tabel**  
**Table 6.3.3**

**Banyaknya Penjualan Air PDAM (m<sup>3</sup>) Menurut Jenis Pelanggan di Kota Payakumbuh, 2019**  
**The Number of Water that Have Sold by Kind of Costumer In Payakumbuh Municipality, 2019**

Bulan/ Month	Jenis Pelanggan/Kind of Constumers			
	Rumah Tangga	Niaga Kecil	Niaga Menengah	Niaga Besar
(1)	(2)	(3)	(4)	(5)
1. Januari/January	593 009	38 639	49 306	4 377
2. Pebruari/February	451 613	17 552	44 015	30 507
3. Maret/March	538 088	27 552	30 535	3 590
4. April/April	464 997	20 891	35 709	4 572
5. Mei/May	446 950	19 789	33 281	3 222
6. Juni/June	485 593	20 955	36 030	3 700
7. Juli/July	350 535	15 554	24 992	3 212
8. Agustus/August	448 470	19 803	32 823	4 312
9. September/September	444 451	20 274	32 915	3 743
10. Oktober/October	426 033	18 808	32 340	2 868
11. Nopember/November	434 679	19 465	33 615	2 717
12. Desember/December	404 050	18 519	31 237	2 616
<b>Jumlah/Total</b>	<b>5 488 468</b>	<b>257 801</b>	<b>416 798</b>	<b>69 436</b>
2018	4 995 186	230 002	424 146	34 883
2017	4 787 313	222 076	421 425	31 378
2016	4 491 676	216 217	421 195	34 772

Lanjutan Tabel/Continued Table 6.3.3

Bulan/ Month	Jenis Pelanggan/Kind of Consumers			
	Sosial Umum	Sosial Khusus	Industri	Instansi Pemerintah
(1)	(6)	(7)	(8)	(9)
1. Januari/January	30 119	30 025	1 013	32 518
2. Pebruari/February	14 631	31 373	907	49 118
3. Maret/March	37 418	37 961	861	18 317
4. April/April	17 089	25 432	1 125	25 122
5. Mei/May	16 905	19 062	877	17 205
6. Juni/June	19 247	17 277	803	21 397
7. Juli/July	13 603	14 340	700	14 901
8. Agustus/August	16 149	22 786	827	21 957
9. September/September	15 608	21 578	663	23 053
10. Oktober/October	14 862	23 532	549	22 464
11. Nopember/November	15 668	24 293	489	21 476
12. Desember/December	14 523	20 414	606	20 821
<b>Jumlah/Total</b>	<b>225 822</b>	<b>288 073</b>	<b>9 420</b>	<b>288 349</b>
2018	176 269	238 961	5 054	259 967
2017	170 626	221 747	1 224	250 976
2016	170 326	218 547	1 071	281 890

Lanjutan Tabel/*Continued Table* 6.3.3

<i>Bulan/ Month</i>	<i>Jenis Pelanggan/Kind of Constumers</i>		
	<i>Sikamurunciang</i>	<i>Meter Induk Lampasi</i>	<i>Depot Air Minum</i>
(1)	(10)	(11)	(12)
1. Januari/ <i>January</i>	13 755	9 545	841
2. Pebruari/ <i>February</i>	11 288	7 004	836
3. Maret/ <i>March</i>	10 022	7 294	1028
4. April/ <i>April</i>	12 326	7 947	1629
5. Mei/ <i>May</i>	13 120	7 335	941
6. Juni/ <i>June</i>	13 755	7 525	1440
7. Juli/ <i>July</i>	9 793	6 513	698
8. Agustus/ <i>August</i>	10 994	7 500	1190
9. September/ <i>September</i>	11 189	7 500	1048
10. Oktober/ <i>October</i>	12 034	4 500	1066
11. Nopember/ <i>November</i>	11 211	6 500	1194
12. Desember/ <i>December</i>	9 067	6 500	1207
<b>Jumlah/<i>Total</i></b>	<b>138 554</b>	<b>85 663</b>	<b>13 118</b>
2018	139 522	117 689	348
2017	130 815	103 124	19 698
2016	127 689	89 263	26 609

Lanjutan Tabel/Continued Table 6.3.3

<i>Bulan/ Month</i>	<i>Jenis Pelanggan/Kind of Consumers</i>		<i>Jumlah/Total</i>
	<i>Air Tangki</i>	<i>Pamsimas</i>	
(1)	(10)	(11)	(12)
1. Januari/January	-	28 111	831 258
2. Pebruari/February	4	51 467	710 315
3. Maret/March	24	36 075	748 765
4. April/April	-	32 910	649 749
5. Mei/May	8	26 794	605 489
6. Juni/June	8	28 001	655 731
7. Juli/July	24	22 812	477 677
8. Agustus/August	52	32 555	619 418
9. September/September	12	28 225	610 259
10. Oktober/October	4	28 748	587 808
11. Nopember/November	8	30 648	601 963
12. Desember/December	20	30 046	559 626
<b>Jumlah/Total</b>	<b>164</b>	<b>376 392</b>	<b>7 658 058</b>
2018	348	335 455	6 967 109
2017	408	424 256	6 785 084
2016	598	456 552	6 543 794

Catatan/Note: ...

Sumber/Source : PDAM Kota Payakumbuh / PDAM of Payakumbuh Municipality

**Tabel**  
**Table** 6.3.2

**Banyaknya Produksi Air PDAM (m<sup>3</sup>) Menurut Sumber Air  
di Kota Payakumbuh, 2019**  
*The Production of Water at Water Areal Company in  
Payakumbuh Municipality, 2019*

<b>Bulan Month</b>	<b>Pelanggan Customers</b>	<b>Air Disalurkan Distributed Water (m<sup>3</sup>)</b>	<b>Nilai Value (Rp. 000)</b>
(1)	(2)	(3)	(4)
<b>1. Rumah Tangga /Household</b>			
RT A	6 609	986 600	2 402 922 240
RT B	15 278	3 160 721	10 737 189 360
RT C	4 746	1 341 067	5 198 880 160
<b>2. Niaga /Trade</b>			
Niaga Kecil	1 089	257 801	1 226 222 360
Niaga Menengah	1 713	416 798	2 438 853 600
Niaga Besar	27	69 436	406 904 600
<b>3. Air Tangki</b>	27	164	1 235 000
<b>4. Sosial/Social</b>			
Sosial Umum	361	225 822	304 432 000
Sosial Khusus	252	288 073	733 610 800
<b>5. Industri / Industry</b>	14	9 420	113 040 000
<b>6. Depot Air Minum Isi Ulang Refill drinking water depot</b>	39	13 118	196 770 000
<b>7. Instansi Pemerintah Government Institution</b>	246	288 349	1 543 519 040
<b>8. Meter Induk Lampasi</b>	1	85 663	205 591 200
<b>9. Meter Induk Pamsimas</b>	44	376 392	814 123 200
<b>10. Meter Induk Sikamuruncing</b>	591	138 554	406 942 720
<b>Jumlah/Total</b>	<b>31 037</b>	<b>7 657 978</b>	<b>26 730 236 280</b>

Catatan/Note: ...

Sumber/Source : PDAM Kota Payakumbuh / PDAM of Payakumbuh Municipality

**Tabel**  
**Table** 6.4.1

**Banyaknya Sampah yang Diangkut ke TPA Dirinci per Bulan di Kota Payakumbuh, 2019**  
*The Number of Garbage that were Carried Out to the End Garbage Disposal per Month in Payakumbuh Municipality, 2019*

Bulan/ Month	Jumlah Sampah ke TPA(ton)	Jumlah Sampah yang Dikomposkan (KG)	
		Kompos Dasar	Kompos Jadi
(1)	(2)	(3)	(4)
1. Januari/January	2 265	5 400	1 800
2. Pebruari/February	2 061	2 980	1 030
3. Maret/March	2 199	8 818	2 959
4. April/April	2 064	18 550	6 093
5. Mei/May	2 371	7 004	2 916
6. Juni/June	2 301	10 838	3 738
7. Juli/July	2 143	12 572	4 682
8. Agustus/August	2 068	46 445	17 091
9. September/September	2 025	9 919	3 960
10. Oktober/October	2 195	22 050	7 115
11. Nopember/November	2 119	18 475	7 086
12. Desember/December	2 344	20 210	7 176
<b>Jumlah/Total</b>	<b>26 155</b>	<b>183 261</b>	<b>65 646</b>

Catatan/Note: ...

Sumber/Source : Dinas Lingkungan Hidup Kota Payakumbuh / Environmental Services of Payakumbuh Municipality

**Tabel**  
**Table** 6.4.2

**Sarana Prasarana Lingkungan Hidup di Kota  
Payakumbuh, 2015-2019**  
*Environmental Infrastructure in Payakumbuh Municipality,  
2015-2019*

No	Uraian	Satuan	Tahun				
			2015	2016	2017	2018	2019
(1)	(2)	(3)	(4)	(5)	(6)	(7)	(8)
1	RTH Taman Kota	Unit	13	18	19	28	28
	- Jumlah						
	- Cakupan	Persentase	-	-	-	1	1
	- Luasan	Luasan (m2)	130 770	651 820	652 120	694 272	693 747
2	Truck Sampah	Unit	18	19	19	19	20
3	Becak Motor	Unit	23	23	23	19	19
4	Cakupan Pelayanan	Persentase	59	69	77	89	89
5	TPST	Unit	5	6	6	6	5
6	Bank Sampah	Unit	2	4	4	5	5

Catatan/Note: ...

Sumber/Source : Dinas Lingkungan Hidup Kota Payakumbuh / *Environmental Services of Payakumbuh Municipality*

**Tabel**  
**Table 6.4.3****Jumlah Dokumen Lingkungan Hidup yang Diterbitkan  
Dirinci per Bulan di Kota Payakumbuh, 2019**  
**The Number of Environmental Documents Published by  
Month in Payakumbuh Municipality, 2019**

<i>Bulan/ Month</i>	<b>SPPL</b>	<b>UKL-ULP</b>	<b>AMDAL</b>
(1)	(2)	(3)	(4)
1. Januari/ <i>January</i>	27	-	-
2. Pebruari/ <i>February</i>	20	-	-
3. Maret/ <i>March</i>	18	-	-
4. April/ <i>April</i>	20	2	-
5. Mei/ <i>May</i>	29	-	-
6. Juni/ <i>June</i>	4	1	-
7. Juli/ <i>July</i>	26	2	-
8. Agustus/ <i>August</i>	18	-	-
9. September/ <i>September</i>	23	1	-
10. Oktober/ <i>October</i>	29	2	-
11. Nopember/ <i>November</i>	17	-	-
12. Desember/ <i>December</i>	20	3	-
<b>Jumlah/Total</b>	<b>251</b>	<b>11</b>	<b>-</b>

Catatan/Note: ...

Sumber/Source : Dinas Lingkungan Hidup Kota Payakumbuh / *Environmental Services of Payakumbuh Municipality*



**Tabel**  
**Table** 6.4.4

**Jumlah Sekolah Adiwiyata di Kota Payakumbuh, 2015-2019**  
**Number of Adiwiyata in Payakumbuh Municipality, 2015-2019**

No	Jenis Adiwiyata/Jenjang Pendidikan	Tahun				
		2015	2016	2017	2018	2019
(1)	(2)	(3)	(4)	(5)	(6)	(7)
1	Adiwiyata Tingkat Kota					
	- SD	12	14	19	23	26
	- SLTP/MTS	2	4	4	5	6
	- SLTA/MA	2	3	3	5	5
2	Adiwiyata Tingkat Provinsi					
	- SD	7	9	10	14	13
	- SLTP/MTS	1	1	2	2	3
	- SLTA/MA	2	2	2	4	5
3	Adiwiyata Tingkat Nasional					
	- SD	4	4	5	6	5
	- SLTP/MTS	-	-	-	1	1
	- SLTA/MA	2	2	2	2	2
4	Adiwiyata Mandiri					
	- SD	-	-	-	-	-
	- SLTP/MTS	-	-	-	-	-
	- SLTA/MA	1	1	1	1	1

Catatan/Note: ...

Sumber/Source: Dinas Lingkungan Hidup Kota Payakumbuh / *Environmental Services of Payakumbuh Municipality*



**BAB  
VII**

**PERDAGANGAN DAN HARGA**

*TRADE AND PRICE*

**JUMLAH**

**KOPERASI**

149

**PERUSAHAAN**

352

**KOTA**

**PAYAKUMBUH  
TAHUN 2019**



506

**KIOS**

1259

**TOKO**



449

**LOS**



**PENJELASAN TEKNIS**

1. Di Kota Payakumbuh terdapat 2 Pasar yakni Pasar Pusat Pertokoan Payakumbuh dan Pasar Ibhuh. Disamping itu ada juga Pasar Rakyat Payakumbuh 2 Padang Kaduduak
2. Restoran/Rumah Makan adalah istilah umum untuk menyebut usaha gastronomi yang menyajikan hidangan kepada masyarakat dan menyediakan tempat untuk menikmati hidangan tersebut serta menetapkan tarif tertentu untuk makanan dan pelayanannya.
3. Toko adalah sebuah tempat tertutup yang di dalamnya terjadi kegiatan perdagangan dengan jenis benda atau barang yang khusus, misalnya toko buku, toko buah, dan sebagainya. Secara fungsi ekonomi, istilah "toko" sesungguhnya hampir sama dengan "kedai" atau "warung".
4. Kios adalah tempat usaha kecil yang menjual barang dagangan secara eceran, yang macam barangnya hanya satu atau beberapa macam saja.
5. Los adalah bangunan yang besar dan memanjang, dilengkapi atap namun biasanya tidak dilengkapi dinding dan penyekat.

**TECHNICAL NOTES**

1. *There are 2 markets at Payakumbuh Municipality namely Payakumbuh Shopping Center Market and Ibhuh Market. Besides that, also the People's Market Payakumbuh 2 Padang Kaduduak*
2. *Restaurant is a general term to refer to a gastronomic business that serves dishes to the public and provides a place to enjoy these dishes and sets certain tariffs for food and service.*
3. *A shop is a closed place in which trading activities occur with special types of objects or goods, for example bookstores, fruit shops, and so on. In terms of economic function, the term "shop" is actually almost the same as "shop" or "shop".*
4. *A kiosk is a small business place that sells merchandise in retail, with only one or several items.*
5. *Los is a large and elongated building, equipped with a roof but is usually not equipped with walls and insulation.*

6. Pedagang Kaki Lima adalah pedagang yang menjual barang dagangannya di pinggir jalan atau dalam usaha mempergunakan sarana yang mudah di bongkar pasang dan melakukan kegiatan perdagangan di tempat yang bukan untuk usaha perdagangan atau di tempat bukan miliknya
6. *Street Vendors are traders who sell their wares on the side of the road or in an effort to use facilities that are easily dismantled and carry out trading activities in places not for trading business or in places not theirs.*

**Tabel**  
**Table** 7.1

**Banyaknya Pedagang Kaki Lima Dirinci Menurut Lokasi di Kota Payakumbuh, 2016-2019**  
**The Number off Small Trader (Side Walk) by Location in Payakumbuh Municipality, 2016-2019**

<b>Lokasi</b> <b>Location</b>	<b>2016</b>	<b>2017</b>	<b>2018</b>	<b>2019</b>
(1)	(2)	(3)	(4)	(5)
<b>Payakumbuh Pertokoan Payakumbuh</b>	<b>636</b>	<b>640</b>	<b>674</b>	<b>636</b>
1. Pelataran pertokoan barat	96	96	90	96
2. Emperan barat	30	30	35	30
3. Deretan tukang patri	21	25	21	21
4. Pelataran timur dan emperan timur	30	30	100	30
5. Pelataran terminal sago	205	205	205	205
6. Pedagang Malam	254	254	223	254
<b>Pasar Ibhuh</b>	<b>1 625</b>	<b>1 596</b>	<b>1 660</b>	<b>1 533</b>
1. Palung	417	417	417	417
2. KS Pelataran Barat	75	75	75	75
3. KS Pasar Sore Ibhuh	80	80	130	80
4. Pedagang Ayam	45	41	35	45
5. Pedagang Ikan Basah	70	67	50	67
6. Pedagang Daging	38	38	38	38
7. Pedagang Asongan	800	763	800	715
8. Pedagang Bibit Ikan	100	115	115	96

Catatan/Note: ...

Sumber/Source: Dinas Perindustrian dan Perdagangan Kota Payakumbuh / Industry and Trade Office of Payakumbuh Municipality

**Tabel**  
**Table** 7.2

**Banyaknya Toko, Kios dan Los Dirinci Menurut Lokasi di Kota Payakumbuh, 2019**  
*The Number of Shop, Stall, and Market Stall, by Location in Payakumbuh Municipality, 2019*

Lokasi Location	Toko Shop	Kios Stall	Los Market Stall
(1)	(2)	(3)	(4)
<b>Pasar Pusat Pertokoan Payakumbuh</b>	1 017	48	102
Lantai I	531	48	102
Lantai II	486	-	-
<b>Pusat Pertokoan Terminal Sago</b>	24	16	40
Lantai I	24	16	40
Lantai II	-	-	-
<b>Pasar Ibhuh</b>	215	358	156
Lantai I	157	358	156
Lantai II	58	-	-
<b>Pasar Rakyat Payakumbuh 2 Padang Kaduduak</b>	-	84	144
Lantai I	-	84	144
<b>Pondok Promosi</b>	3	-	-
Lantai I	3	-	-
<b>Kanopi Taratak Padang Kampung</b>	-	-	7
<b>Jumlah/Total</b>	<b>1 259</b>	<b>506</b>	<b>449</b>
2018	1 259	510	449
2017	1 259	506	449
2016	1 256	412	298
2015	1 198	412	298

Catatan/Note: ...

Sumber/Source: Dinas Perindustrian dan Perdagangan Kota Payakumbuh / Industry and Trade Office of Payakumbuh Municipality



**Tabel 7.3**  
**Table****Jumlah TDP yang Diterbitkan oleh DPM-PTSP Kota Payakumbuh, 2019**  
**The Number of TDP Issued by Regional Investment Board and One Stop Integrated Service of Payakumbuh Municipality, 2019**

Bulan/ Month	Bentuk Perusahaan/ Company Forms					
	PT	KOP	CV	FA	PO	BPL
(1)	(2)	(3)	(4)	(5)	(6)	(7)
1. Januari/January	4	-	7	-	18	-
2. Pebruari/February	3	-	17	-	22	-
3. Maret/March	2	1	8	-	17	-
4. April/April	3	-	8	-	14	-
5. Mei/May	1	-	6	-	15	-
6. Juni/June	1	2	2	-	7	-
7. Juli/July	2	1	11	-	16	-
8. Agustus/August	8	-	11	-	28	-
9. September/September	5	-	8	-	17	-
10. Oktober/October	5	1	3	-	34	-
11. Nopember/November	1	-	4	-	21	-
12. Desember/December	3	-	1	-	15	-
<b>Jumlah/Total</b>	<b>38</b>	<b>5</b>	<b>86</b>	<b>-</b>	<b>224</b>	<b>-</b>
2018	41	5	89	-	221	-
2017	46	3	94	-	224	-
2016	48	-	90	-	218	-
2015	38	-	89	-	224	-

Catatan/Note: ...

Sumber/Source: DPM\_PTSP Kota Payakumbuh / Regional Investment Board One Stop Intergrated Service of Payakumbuh

**Tabel 7.4**  
**Table**

**Jumlah TDP yang Diperbaharui /Diperpanjang oleh DPM-PTSP Kota Payakumbuh, 2019**  
**The Number of TDP that Have Renew/Extended by Regional Investment, Board and One Stop Integrated Service of Payakumbuh Municipality, 2019**

<i>Bulan/ Month</i>	<i>Bentuk Perusahaan/ Company Forms</i>					
	<b>PT</b>	<b>KOP</b>	<b>CV</b>	<b>FA</b>	<b>PO</b>	<b>BPL</b>
(1)	(2)	(3)	(4)	(5)	(6)	(7)
1. Januari/January	2	-	4	-	3	-
2. Pebruari/February	-	-	10	-	7	-
3. Maret/March	2	-	3	-	8	-
4. April/April	1	-	6	-	5	-
5. Mei/May	-	-	-	-	-	-
6. Juni/June	-	2	2	-	1	-
7. Juli/July	-	1	7	-	8	-
8. Agustus/August	4	-	3	-	4	-
9. September/September	-	-	2	-	3	-
10. Oktober/October	3	1	1	-	11	-
11. Nopember/November	1	-	3	-	5	-
12. Desember/December	-	-	-	-	2	-
<b>Jumlah/Total</b>	<b>13</b>	<b>4</b>	<b>41</b>	<b>-</b>	<b>57</b>	<b>-</b>
2018	15	4	42	-	69	-
2017	19	2	34	-	67	-
2016	10	1	25	-	49	-
2015	2	2	35	-	20	-

Catatan/Note: ...

Sumber/Source: DPM\_PTSP Kota Payakumbuh / Regional Investment Board One Stop Intergrated Service of Payakumbuh

**Tabel 7.5**  
**Table****Jumlah Surat Izin Usaha Perdagangan (SIUP) yang diterbitkan DPM-PTSP Kota Payakumbuh, 2019**  
*Tumber of Trading Business Licence that Issued by Regional Investment ,Board and One Stop Integrated Service of Payakumbuh Municipality, 2019*

Bulan/ Month	Mikro/ Micro	Pengusaha Kecil/Small Entrepreneurs	Pengusaha Menengah/ Medium Entrepreneurs	Pengusaha Besar/ Big Entrepreneurs	Jumlah/ Total
(1)	(2)	(3)	(4)	(5)	(6)
1. Januari/January	1	25	5	-	31
2. Pebruari/February	5	16	3	-	24
3. Maret/March	6	20	5	-	31
4. April/April	4	14	5	-	23
5. Mei/May	1	11	-	-	12
6. Juni/June	-	5	-	-	5
7. Juli/July	7	12	1	-	20
8. Agustus/August	3	10	-	-	13
9. September/September	-	10	1	-	11
10. Oktober/October	-	23	3	-	26
11. Nopember/November	1	16	1	-	18
12. Desember/December	-	14	2	-	16
<b>Jumlah/Total</b>	<b>28</b>	<b>176</b>	<b>26</b>	<b>-</b>	<b>230</b>
2018	28	176	26	-	230
2017	44	201	15	1	261
2016	49	182	19	1	251
2015	38	196	20	1	255

Catatan/Note: ...

Sumber/Source: DPM\_PTSP Kota Payakumbuh / Regional Investment Board One Stop Intergrated Service of Payakumbuh

**Tabel 7.6** Jumlah Koperasi Menurut Jenisnya di Kota Payakumbuh, 2019  
**Table** The Number of Cooperation by Kinds in Payakumbuh Municipality, 2019

<i>Jenis Koperasi</i>	<i>Banyaknya</i>	<i>Jumlah Anggota</i>
(1)	(2)	(3)
1. KUD	5	1 181
2. Koperasi peternakan sapi	2	131
3. Koperasi wanita	7	653
4. Koperasi angkutan darat	1	338
5. Koperasi pertanian	15	1 306
6. Koperasi Pepabri	1	222
7. Koperasi serba usaha	43	2 993
8. Koperasi Wredatama	1	127
9. Koperasi pegawai negeri (KPN)	43	7 892
10. Koperasi karyawan	8	814
11. Koperasi veteran	1	70
12. Koppontren	2	126
13. Koperasi Pasar *)	-	-
14. Koperasi simpan pinjam	6	447
15. Koperasi Jasa Keuangan Syariah	5	662
16. Koperasi kepolisian	1	462
17. Koperasi RPKL	1	415
18. Koperasi Pemasaran	2	61
19. Koperasi Produsen	1	26
<b>Jumlah/Total</b>	<b>145</b>	<b>17 926</b>
2018	145	17 926
2017	144	18 468
2016	158	18 650
2015	156	18 266

Catatan/Note: ...

Sumber/Source: Dinas Koperasi dan UKM, Kota Payakumbuh / Cooperation and UKM Office of Payakumbuh Municipality

**Tabel 7.7**  
**Table****Banyaknya Koperasi Unit Desa dan Koperasi Menurut Kecamatan di Kota Payakumbuh, 2019**  
*The Number of Village Unit Cooperative and Cooperation Cooperative by Sub District in Payakumbuh Municipality, 2019*

Kecamatan/ Sub District	Koperasi Unit Desa (KUD)/ Village Cooperative Unit		Koperasi Cooperation	
	Jumlah/ Number	Jumlah Anggota/ Member	Jumlah/ Number	Jumlah Anggota/ Member
(1)	(2)	(3)	(4)	(5)
1. Payakumbuh Barat	1	339	51	4 250
2. Payakumbuh Timur	1	278	37	4 269
3. Payakumbuh Utara	1	343	42	7 396
4. Payakumbuh Selatan	1	0	12	1 902
5. Lamposi Tigo Nagori	1	221	7	546
<b>Jumlah/Total</b>	<b>5</b>	<b>1 181</b>	<b>149</b>	<b>18 363</b>
2018	5	1 181	145	17 926
2017	5	1 180	144	18 468
2016	5	1 186	158	18 650
2015	5	1 166	156	18 571

Catatan/Note: ...

Sumber/Source: Dinas Koperasi dan UKM, Kota Payakumbuh / Cooperation and UKM Office of Payakumbuh Municipality

**Tabel 7.8** Jumlah Koperasi Menurut Jenis Koperasi dan Kecamatan di Kota Payakumbuh, 2019  
**Table** Number of Cooperatives by Type of Cooperative and Sub District in Payakumbuh Municipality, 2019

Jenis Koperasi/Type of Cooperative	Payakumbuh Barat	Payakumbuh Timur	Payakumbuh Utara	Payakumbuh Selatan	Lamposi Tigo Nagori
(1)	(2)	(3)	(4)	(5)	(6)
1. KUD	1	1	1	1	1
2. Koperasi peternakan sapi	-	2	-	-	-
3. Koperasi wanita	1	2	3	1	-
4. Koperasi angkutan darat	-	-	1	-	-
5. Koperasi pertanian	3	4	1	3	4
6. Koperasi Pepabri	-	-	1	-	-
7. Koperasi serba usaha	20	8	14	1	-
8. Koperasi Wredatama	-	-	1	-	-
9. Koperasi pegawai negeri (KPN)	14	13	11	4	1
10. Koperasi karyawan	2	2	4	-	-
11. Koperasi veteran	-	-	1	-	-
12. Koppontren	1	-	-	-	1
13. Koperasi Pasar *)	-	-	-	-	-
14. Koperasi simpan pinjam	3	3	1	-	-
15. Koperasi Jasa Keuangan Syariah	3	1	-	1	-
16. Koperasi kepolisian	-	1	-	-	-
17. Koperasi RPKL	-	-	1	-	-
18. Koperasi Pemasaran	2	-	-	1	-
19. Koperasi Produsen	1	-	2	-	-
<b>Jumlah/Total</b>	<b>51</b>	<b>37</b>	<b>42</b>	<b>12</b>	<b>7</b>

Catatan/Note: ...

Sumber/Source: Dinas Koperasi dan UKM, Kota Payakumbuh / Cooperation and UKM Office of Payakumbuh Municipality

**Tabel 7.9** Jumlah Peserta Latihan Pimpinan Perusahaan di Kota Payakumbuh, 2019  
**Table** *The Number of Company Leader Training in Payakumbuh Municipality, 2019*

Jenis Latihan	Banyaknya	Jumlah Anggota
(1)	(2)	(3)
1. Manajemen	-	-
2. Latihan juru buku	1	30
3. Latihan keterampilan pelaksanaan usaha	1	30
4. Latihan pengurus	3	60
5. Latihan badan pemeriksa	3	60
<b>Jumlah/Total</b>	<b>8</b>	<b>180</b>
2018	3	100
2017	4	100
2016	...	...
2015	20	100

Catatan/Note: ...

Sumber/Source: Dinas Koperasi dan UKM, Kota Payakumbuh / Cooperation and UKM Office of Payakumbuh Municipality

**Tabel 7.10** Jumlah Perusahaan Menurut Bentuk Badan Hukum di Kota Payakumbuh, 2015-2019  
**Table** Number of Establishments by Type of Business Entity in Payakumbuh Municipality, 2015-2019

<i>Tipe Badan Hukum</i> <i>Type of Business Entity</i>	2015	2016	2017	2018	2019
(1)	(2)	(3)	(4)	(5)	(6)
1. Perseroan Terbatas	38	48	46	41	37
2. CV/Firma	89	90	94	89	86
3. Koperasi	-	1	3	5	5
4. Perorangan	224	218	224	221	224
5. Lainnya	-	-	-	-	-
<b>Jumlah/Total</b>	<b>351</b>	<b>357</b>	<b>367</b>	<b>356</b>	<b>352</b>

Catatan/Note: ...

Sumber/Source: BPMD\_PTSP Kota Payakumbuh / Regional Investment Board and One Stop Integrated Service of Payakumbuh Municipality



**Tabel 7.11**  
**Table****Rata-Rata Harga Beberapa Komoditi Dirinci Menurut Bulan di Kota Payakumbuh, 2019**  
**Average Commodities Price by Month in Payakumbuh Municipality, 2019**

Bulan/Month	Beras/Rice (Rp/Kg)			
	Sijunjung	Cisokan	Siliah Berganti	Anak Daro
(1)	(2)	(3)	(4)	(5)
1. Januari/January	15 000	15 000	15 000	15 000
2. Februari/February	14 250	14 250	14 250	14 250
3. Maret/March	13 750	13 750	13 750	13 750
4. April/April	14 000	14 000	14 000	14 000
5. Mei/May	14 000	14 000	14 000	14 000
6. Juni/June	14 000	14 000	14 000	14 000
7. Juli/July	14 000	14 000	14 000	14 000
8. Agustus/August	14 000	14 000	14 000	14 000
9. September/September	14 250	14 250	14 250	14 250
10. Oktober/October	14 000	14 000	14 000	14 000
11. November/November	14 000	14 000	14 000	14 000
12. Desember/December	14 000	14 000	14 000	14 000

Catatan/Note: ...

Sumber/Source: Survei Harga Konsumen, 2019/ Consumers Price Survey, 2019

Lanjutan Tabel/Continued Table 7.11

Bulan/Month	Tepung Terigu/Wheat flour (Rp/Kg)			Daging Ayam/ Chicken meat (Rp/Kg)
	Segitiga Biru	Cakra Kembar	Kunci	
(1)	(6)	(7)	(8)	(9)
1. Januari/January	9 000	13 000	12 500	22 200
2. Februari/February	9 750	13 000	12 500	22 250
3. Maret/March	10 000	13 000	12 500	22 750
4. April/April	10 000	13 000	12 500	24 100
5. Mei/May	10 000	13 000	12 500	24 750
6. Juni/June	10 000	13 000	12 500	24 000
7. Juli/July	10 000	13 000	12 500	25 100
8. Agustus/August	10 000	13 000	12 500	19 250
9. September/September	10 000	13 000	12 500	23 125
10. Oktober/October	10 000	13 000	12 500	25 100
11. November/November	10 000	13 000	12 500	24 375
12. Desember/December	10 000	13 000	12 500	24 600

Lanjutan Tabel/*Continued Table 7.11*

Bulan/Month	Daging Sapi /Beef (Rp/Kg)	Susu Bubuk/Milk Powder (Rp/Doos)	
		Bendera ( 400 GR ) instant	Dancow ( 400 GR ) Full Cream
(1)	(10)	(11)	(12)
1. Januari/January	120 000	38 500	42 800
2. Februari/February	120 000	38 500	42 800
3. Maret/March	120 000	38 500	42 800
4. April/April	120 000	38 500	42 800
5. Mei/May	120 000	38 500	42 800
6. Juni/June	120 000	38 500	42 800
7. Juli/July	120 000	38 500	42 800
8. Agustus/August	120 000	38 500	42 800
9. September/September	120 000	38 500	42 800
10. Oktober/October	120 000	38 500	42 800
11. November/November	120 000	38 500	42 800
12. Desember/December	120 000	38 500	42 800

Lanjutan Tabel/Continued Table 7.11

Bulan/Month	Sisy Bubuk Indomilk (400 GR) Coklat	Susu Kental Manis / Sweetened Condensed Milk		
		Bendera (Putih) (Rp/Kaleng)	Indomilk (Putih) (Rp/Kaleng)	Carnation (Putih) (Rp/Kaleng)
(1)	(13)	(14)	(15)	(16)
1. Januari/January	28 500	14 000	9 800	11 500
2. Februari/February	28 500	14 000	9 800	11 500
3. Maret/March	28 500	14 000	9 800	11 500
4. April/April	28 500	14 000	9 800	11 500
5. Mei/May	28 500	14 000	9 800	11 500
6. Juni/June	28 500	14 000	9 800	11 500
7. Juli/July	28 500	14 000	9 800	11 500
8. Agustus/August	28 500	14 000	9 800	11 500
9. September/September	28 500	13 900	9 800	11 500
10. Oktober/October	28 500	14 000	9 800	11 500
11. November/November	28 500	14 000	9 800	11 500
12. Desember/December	28 500	14 000	9 800	11 500

Lanjutan Tabel/*Continued Table 7.11*

Bulan/ <i>Month</i>	Susu Balita / <i>Milk for Toddlers</i>		
	Dancow Balita (400 GR) (Rp/Doos)	Bendera 123 (400 GR) (Rp/Doos)	SGM I (400 GR) (Rp/ Doos)
(1)	(17)	(18)	(19)
1. Januari/ <i>January</i>	47 000	41 000	35 300
2. Februari/ <i>February</i>	47 000	41 000	35 300
3. Maret/ <i>March</i>	47 000	41 000	35 300
4. April/ <i>April</i>	47 000	41 000	35 300
5. Mei/ <i>May</i>	47 000	41 000	35 300
6. Juni/ <i>June</i>	47 000	41 000	35 300
7. Juli/ <i>July</i>	47 000	41 000	36 300
8. Agustus/ <i>August</i>	47 000	41 000	36 300
9. September/ <i>September</i>	47 000	41 000	36 300
10. Oktober/ <i>October</i>	47 000	41 000	36 300
11. November/ <i>November</i>	47 000	41 000	36 300
12. Desember/ <i>December</i>	47 000	41 000	36 300

Lanjutan Tabel/Continued Table 7.11

Bulan/Month	Susu Bayi / Baby Milk		
	SGM 2 (400 GR) (Rp/Doos)	Lactogen 2 (350 GR) (Rp/Doos)	Nutrilon 2 (400 GR) (Rp/Doos)
(1)	(20)	(21)	(22)
1. Januari/January	35 300	48 200	92 000
2. Februari/February	35 300	48 200	92 000
3. Maret/March	35 300	48 200	92 000
4. April/April	35 300	48 200	92 000
5. Mei/May	35 300	48 200	92 000
6. Juni/June	35 300	48 200	92 000
7. Juli/July	36 300	50 000	92 000
8. Agustus/August	36 300	50 000	92 000
9. September/September	36 300	50 000	92 000
10. Oktober/October	36 300	50 000	92 000
11. November/November	36 300	50 000	92 000
12. Desember/December	36 300	50 000	92 000

Lanjutan Tabel/*Continued Table* 7.11

<b>Bulan/Month</b>	<b>Telur Ayam Kampung - Sedang (Rp/Butir)</b>	<b>Telur Ayam - Baik (Rp/10 Butir)</b>	<b>Tahu Mentah - Tabing (Rp/Kg)</b>	<b>Tempe - Bungkus Daun (Rp/Kg)</b>
(1)	(23)	(24)	(25)	(26)
1. Januari/ <i>January</i>	3 000	14 580	8 200	15 000
2. Februari/ <i>February</i>	3 000	13 525	8 200	15 000
3. Maret/ <i>March</i>	3 000	13 025	8 200	15 000
4. April/ <i>April</i>	3 000	13 520	8 200	15 000
5. Mei/ <i>May</i>	3 000	13 775	8 200	15 000
6. Juni/ <i>June</i>	3 000	13 600	8 200	15 000
7. Juli/ <i>July</i>	3 000	14 080	8 200	15 000
8. Agustus/ <i>August</i>	3 000	14 525	8 200	15 000
9. September/ <i>September</i>	3 000	13 450	8 200	15 000
10. Oktober/ <i>October</i>	3 000	13 400	8 200	15 000
11. November/ <i>November</i>	3 000	13 700	8 200	15 000
12. Desember/ <i>December</i>	3 000	15 040	8 200	15 000

Lanjutan Tabel/Continued Table 7.11

Bulan/Month	Tempe -Bungkus Plastik (Rp/ Kg)	Bawang Merah Kampung -Bersih-Besar (Rp/Kg)	Cabe Merah/Red Chili	
			Kampung -Besar- Segar (Rp/Kg)	Jawa -Besar- Segar (Rp/Kg)
(1)	(27)	(28)	(29)	(30)
1. Januari/January	14 500	27 000	26 000	24 800
2. Februari/February	14 500	23 250	24 500	21 500
3. Maret/March	14 500	31 000	25 000	22 000
4. April/April	14 500	33 600	28 000	23 200
5. Mei/May	14 500	33 000	29 500	28 500
6. Juni/June	14 500	36 000	51 667	44 667
7. Juli/July	14 500	31 200	61 600	57 000
8. Agustus/August	14 500	22 750	66 000	61 250
9. September/September	14 500	21 500	44 750	46 500
10. Oktober/October	14 500	23 400	43 600	38 800
11. November/November	14 500	29 000	39 500	35 000
12. Desember/December	14 500	30 400	36 600	32 800



Lanjutan Tabel/*Continued Table 7.11*

Bulan/Month	Minyak Goreng/Cooking Oil				
	Sawit (Curah) (Rp/ Kemas)	Bimoli Spesial 2 LTR (Rp/Kemas)	Tropical 2 ltr (Rp/Kemas)	Filma 2 LTR (Rp/Kemas)	Sania 2 LTR (Rp/Kemas)
	(1)	(31)	(32)	(33)	(34)
1. Januari/January	10 000	24 800	24 800	24 800	24 800
2. Februari/February	10 000	24 800	25 000	25 000	24 800
3. Maret/March	10 000	24 800	25 000	25 000	24 800
4. April/April	10 000	24 800	25 000	25 000	24 800
5. Mei/May	10 000	24 800	25 000	25 000	24 800
6. Juni/June	10 000	24 800	25 000	25 000	24 800
7. Juli/July	10 000	24 800	25 000	25 000	24 800
8. Agustus/August	10 000	24 800	25 000	25 000	24 800
9. September/September	10 000	24 800	25 000	25 000	24 800
10. Oktober/October	10 000	24 800	25 000	25 000	24 800
11. November/November	11 000	24 800	25 000	25 000	24 800
12. Desember/December	11 400	24 800	25 400	25 400	24 800

Lanjutan Tabel/Continued Table 7.11

Bulan/Month	Gula Pasir / Sugar SHS 1 (Rp/Kg)	Semen Cement Padang (50 KG) (Rp/Zak)	Sabun Cream Deterjen / Cream Detergen Soap	
			Ekonomi (320 GR) (Rp/Kemas)	Wings (320 GR) (Rp/Kemas)
(1)	(36)	(37)	(38)	(39)
1. Januari/January	11 000	59 000	2 400	2 400
2. Februari/February	11 750	59 000	2 400	2 400
3. Maret/March	12 000	59 000	2 400	2 400
4. April/April	12 200	59 000	2 400	2 400
5. Mei/May	14 000	59 000	2 400	2 400
6. Juni/June	14 000	68 000	2 400	2 400
7. Juli/July	14 000	68 000	2 400	2 400
8. Agustus/August	14 000	68 000	2 400	2 400
9. September/September	14 000	68 000	2 400	2 400
10. Oktober/October	14 000	68 000	2 400	2 400
11. November/November	14 000	68 000	2 400	2 400
12. Desember/December	14 000	68 000	2 400	2 400

Lanjutan Tabel/*Continued Table 7.11*

Bulan/Month	Cabe Rawit Cayenne pepper Segar (Rp/Kg)	Rinso anti noda (1 KG) (Rp/ Kemas)	Sabun Deterjen Bubuk Powder Detergent Soap	
			So Klin (1 KG) (Rp/Kemas)	Daia (1000 GR) (Rp/Kemas)
(1)	(40)	(41)	(42)	(43)
1. Januari/January	41 000	19 000	19 000	16 000
2. Februari/February	40 000	19 000	19 000	16 000
3. Maret/March	34 500	19 000	19 000	16 000
4. April/April	28 400	19 000	19 000	16 000
5. Mei/May	31 500	19 000	19 000	16 000
6. Juni/June	41 667	19 000	19 000	16 000
7. Juli/July	58 000	19 000	19 000	16 000
8. Agustus/August	51 250	19 000	19 000	16 000
9. September/September	38 500	19 000	19 000	16 000
10. Oktober/October	41 400	19 000	19 000	16 000
11. November/November	27 500	19 000	19 000	16 000
12. Desember/December	25 600	19 000	19 000	16 000

Lanjutan Tabel/Continued Table 7.11

Bulan/Month	Emas Perhiasan / Gold Jewellery		
	24 Karat (Rp/Gram)	22 Karat (Rp/Gram)	18 Karat (Rp/Gram)
(1)	(44)	(45)	(46)
1. Januari/January	554 000	498 600	443 200
2. Februari/February	554 000	498 600	443 200
3. Maret/March	554 000	498 600	443 200
4. April/April	554 000	498 600	443 200
5. Mei/May	556 000	500 400	444 800
6. Juni/June	560 000	504 000	448 000
7. Juli/July	665 200	598 680	532 160
8. Agustus/August	750 250	675 225	600 200
9. September/September	762 750	686 475	610 200
10. Oktober/October	741 940	667 746	593 552
11. November/November	726 400	653 760	581 120
12. Desember/December	729 100	656 190	583 280

Catatan/Note: ...

Sumber/Source: Survei Harga Konsumen, 2019/ Consumers Price Survey, 2019

# BAB VIII

## PRODUK DOMESTIK REGIONAL BRUTO

*Gross Regional Domestic Product*



### 5 BESAR STRUKTUR PEREKONOMIAN KOTA PAYAKUMBUH TAHUN 2019



**25,13%**

Perdagangan Besar dan Eceran;  
Reparasi Mobil dan Sepeda Motor



**13,76%**

**Konstruksi**



**7,56%**

**Informasi dan Komunikasi**



**7,00%**

Administrasi Pemerintahan,  
Pertahanan, & Jaminan Sosial Wajib



**6,35%**

**Pertanian, Kehutanan & Perikanan**



**PENJELASAN TEKNIS**

**TECHNICAL NOTES**

1. Penghitungan statistik neraca nasional mengikuti buku petunjuk yang diterbitkan oleh Perserikatan Bangsa Bangsa (PBB) dikenal sebagai Sistem Neraca Nasional (SNN). SNN adalah rekomendasi internasional tentang bagaimana menyusun ukuran aktivitas ekonomi yang sesuai dengan standar neraca baku yang didasarkan pada prinsip-prinsip ekonomi. Rekomendasi yang dimaksud dinyatakan dalam sekumpulan konsep, definisi, klasifikasi, dan aturan neraca yang disepakati secara internasional dalam mengukur indikator tertentu seperti Produk Domestik Bruto (PDB). Salah satu bentuk adaptasi pencatatan statistik nasional adalah melakukan perubahan tahun dasar PDB Indonesia dari tahun 2000 ke 2010. Perubahan tahun dasar PDB dilakukan seiring dengan mengadopsi rekomendasi PBB yang tertuang dalam Sistem Neraca Nasional 2008 (SNA 2008).
2. Produk Domestik Bruto pada tingkat nasional serta Produk Domestik Regional Bruto (PDRB) pada tingkat regional (provinsi) menggambarkan kemampuan suatu wilayah untuk menciptakan nilai tambah pada suatu waktu tertentu.

1. *The method used to estimate national accounts statistics is based on the standard guidelines formed by United Nation known as System of National Accounts (SNA). SNA is the internationally agreed standard set of recommendations on how to compile measures of economic activity in accordance with strict accounting conventions based on economic principles. The recommendations are expressed in term of a set of concepts, definitions, classifications and accounting rules that comprise the internationally agreed standard for measuring indicators such as Gross Domestic Product (GDP). One of the improvement in the national statistical system is to rebase GDP form base year 2000 to 2010 in order to capture current economic condition. It is in line with the United Nations (UN) recommendation on 2008 SNA.*
2. *The basic measure of the value added arising from economic activity is known as Gross Domestic Product at the national level and Gross Regional Domestic Product (GRDP) at the regional level (provinces/regencies/municipalities). To compile*

Untuk menyusun PDB maupun PDRB digunakan 2 pendekatan, yaitu lapangan usaha dan pengeluaran. Keduanya menyajikan komposisi data nilai tambah dirinci menurut sumber kegiatan ekonomi (lapangan usaha) dan menurut komponen penggunaannya. PDB maupun PDRB dari sisi lapangan usaha merupakan penjumlahan seluruh komponen nilai tambah bruto yang mampu diciptakan oleh sektor-sektor ekonomi atas berbagai aktivitas produksinya. Sedangkan dari sisi pengeluaran menjelaskan tentang penggunaan dari nilai tambah tersebut.

3. PDB menurut lapangan usaha mengalami perubahan klasifikasi dari 9 lapangan usaha menjadi 17 lapangan usaha. PDB menurut lapangan usaha dirinci menurut total nilai tambah dari seluruh sektor ekonomi yang mencakup lapangan usaha Pertanian, Kehutanan, dan Perikanan; Pertambangan dan Penggalian; Industri Pengolahan; Pengadaan Listrik dan Gas; Pengadaan Air, Pengelolaan Sampah, Limbah dan Daur Ulang; Konstruksi; Perdagangan Besar dan Eceran, Reparasi Mobil dan Sepeda Motor; Transportasi dan Pergudangan; Penyediaan Akomodasi dan Makan Minum; Informasi dan Komunikasi;

*these statistics, two approaches have been used, i.e. "production approach" and "expenditure approach". The first approach is to measure value added produced by various kinds of economic activities, while the second approach is to measure final uses of the country's output. In other words, GDP/GRDP is the sum of total value added produced by all economic industries (activities) and the way of using it.*

3. *from 9 sectors to 17 industries. GDP by industry is class GDP by industry classification changes ified by types of economic activities such as Agriculture, Forestry and Fishing; Mining and Quarrying; Manufacturing; Electricity and Gas; Water supply, Sewerage, Waste Management and Remediation Activities; Construction; Wholesale and Retail Trade; Repair of Motor Vehicles and Motorcycles; Transportation and Storage; Accommodation and Food Service Activities; Information and Communication; Financial and Insurance Activities; Real Estate Activities; Business Activities; Public Administration; Defence and Compulsory Social Security;*



Jasa Keuangan dan Asuransi; Real Estat; Jasa Perusahaan; Administrasi Pemerintahan, Pertahanan dan Jaminan Sosial Wajib; Jasa Pendidikan; Jasa Kesehatan dan Kegiatan Sosial; dan Jasa lainnya.

4. PDB menurut pengeluaran mengalami perubahan klasifikasi dimana pengeluaran konsumsi Lembaga Non Profit yang Melayani Rumah Tangga (LNPRM) yang sebelumnya termasuk bagian dari pengeluaran konsumsi rumah tangga menjadi komponen terpisah. Sehingga klasifikasi PDB menurut pengeluaran dirinci menjadi 7 komponen yaitu komponen pengeluaran konsumsi rumah tangga, pengeluaran konsumsi LNPRM, pengeluaran konsumsi pemerintah, pembentukan modal tetap bruto, perubahan inventori, ekspor barang dan jasa, dan impor barang dan jasa.
5. Pengeluaran konsumsi rumah tangga mencakup berbagai pengeluaran konsumsi akhir rumah tangga atas barang dan jasa untuk memenuhi kebutuhan individu ataupun kelompok secara langsung. Pengeluaran rumah tangga di sini mencakup makanan dan minuman selain restoran; pakaian, alas kaki dan jasa perawatannya; perumahan dan perlengkapan

*Education; Human Health and Social Work Activities; and Other Services Activities.*

4. *GDP by expenditure classification changes where consumption expenditure Non-profit Institutions Serving Households (NPISH) previously included as part of household consumption expenditure is taken out into separate component. So that, GDP by type of expenditures is classified into: household consumption expenditure, NPISH consumption expenditure, government consumption expenditure, gross fixed capital formation, changes in inventories, exports of goods and services and imports of goods and services.*
5. *Household consumption expenditures consist of expenditures incurred by households, which are used for both individual or collective needs. Household consumptions are classified into food and beverages other than restaurants; clothing, footwear, and related maintenance services; housing and household equipment; health and education; transport and communication; restaurants and hotels; and others*

rumah tangga; kesehatan dan pendidikan; transportasi dan komunikasi; restoran dan hotel serta lainnya.

6. Pengeluaran Konsumsi Pemerintah terdiri dari Pengeluaran Konsumsi Individu dan Pengeluaran Konsumsi Kolektif. Barang dan jasa individu merupakan barang dan jasa privat, dimana ciri-ciri barang privat adalah a) Scarcity, yaitu ada kelangkaan/keterbatasan dalam jumlah; b) Excludable consumption, yaitu konsumsi suatu barang dapat dibatasi hanya pada mereka yang memenuhi persyaratan tertentu (biasanya harga); c) Rivalrous competition, yaitu konsumsi oleh satu konsumen akan mengurangi atau menghilangkan kesempatan pihak lain untuk melakukan hal serupa. Contoh barang dan jasa yang dihasilkan pemerintah dan tergolong sebagai barang dan jasa individu adalah jasa pelayanan kesehatan pemerintah di rumah Sakit / puskesmas dan jasa pendidikan di sekolah/universitas negeri. Sedangkan barang dan jasa kolektif ekuivalen dengan barang publik yang memiliki ciri a) Non rivalry, yaitu penggunaan satu konsumen terhadap suatu barang tidak mengurangi kesempatan
6. *Government consumption expenditure consists of Individual Consumption Expenditure and Collective Consumption Expenditure. Individual goods and services are private goods and services, which the characteristics of private goods is a) Scarcity, that there is a scarcity/limited in number; b) Excludable consumption, the consumption of goods can be limited only to those who meet certain requirements (usually the price); c) Rivalrous competition, ie consumption by the consumer will reduce or eliminate the chance of another party to do so. Examples of goods and services produced by government and classified as goods and services of individuals is the government health services in hospitals/health centers and education services in schools/universities. Collective goods and services equivalent to public goods characterized by a) Non-rivalry, namely the use of a consumer for an item does not reduce the chance of another consumer to also consume goods; b) Non-excludable, i.e. when a public good available, then nothing can hinder anyone to benefit from the goods or in other words everyone has access to the goods. Examples of goods and*

konsumen lain untuk juga mengkonsumsi barang tersebut; b) Non excludable, yaitu apabila suatu barang publik tersedia, maka tidak ada yang dapat menghalangi siapapun untuk memperoleh manfaat dari barang tersebut atau dengan kata lain setiap orang memiliki akses ke barang tersebut. Contoh barang dan jasa yang dihasilkan pemerintah dan tergolong sebagai barang dan jasa kolektif adalah jasa pertahanan yang dilakukan TNI dan keamanan yang dilakukan kepolisian.

7. Pembentukan Modal Tetap Bruto (PMTB) mencakup pengadaan, pembuatan, dan pembelian barang modal. Barang modal dimaksud adalah barang-barang yang digunakan untuk proses produksi, tahan lama atau yang mempunyai umur pemakaian lebih dari satu tahun seperti bangunan, mesin-mesin dan alat angkutan. Termasuk pula di sini perbaikan besar (berat) yang sifatnya memperpanjang umur atau mengubah bentuk atau kapasitas barang modal tersebut. Pengeluaran barang modal untuk keperluan militer juga dicakup sebagai PMTB. Klasifikasi komponen PMTB dibagi menjadi 6 sub komponen yaitu Konstruksi; Mesin dan Peralatan; Kendaraan; Peralatan Lainnya; Cultivated Biological

*services produced by government and classified as collective goods and services is carried military defense services and the police's security.*

7. *Gross Fixed Capital Formation (GFCF) includes procurement, manufacture, and the purchase of capital goods. Capital goods are goods which are used for the production process, durable or have a service life of more than one year such as buildings, machinery, and transportation equipment. Including here: huge improvement that are to extend the life or changing the shape or the capacity of the capital goods. Capital expenditures for military purposes are also covered as GFCF. GFCF component are classified into six sub-components: Construction; Machinery and Equipment; vehicle; Other equipment; Cultivated Biological Resources (CBR) and Intellectual Property Product.*

Resources (CBR) dan Produk Kekayaan Intelektual.

8. Ekspor barang dan jasa merupakan transaksi perdagangan barang dan jasa dari penduduk (residen) ke bukan penduduk (nonresiden). Impor barang dan jasa adalah transaksi perdagangan dari bukan penduduk ke penduduk. Ekspor atau impor barang terjadi pada saat terjadi perubahan hak kepemilikan barang antara penduduk dengan bukan penduduk (dengan atau tanpa perpindahan fisik barang tersebut). Pada PDB dengan tahun dasar 2010, ekspor dan impor barang dirinci menjadi nonmigas dan migas.
  9. Produk Domestik Bruto maupun agregat turunannya disajikan dalam 2 (dua) versi penilaian, yaitu atas dasar "harga berlaku" dan atas dasar "harga konstan". Disebut sebagai harga berlaku karena seluruh agregat dinilai dengan menggunakan harga pada tahun berjalan, sedangkan harga konstan penilaiannya didasarkan kepada harga satu tahun dasar tertentu, dalam publikasi ini digunakan harga tahun 2010.
  10. Laju pertumbuhan Produk Domestik Bruto diperoleh dari perhitungan PDB atas dasar harga konstan. Diperoleh
8. *Exports of goods and services consist of transactions of goods and services from residents to non-residents. Imports of goods and services consist of transaction of goods and services from non-residents to residents. Exports and imports of goods occur when there are changes in ownership of goods between residents and non-residents (with or without physical movements of goods across frontiers). On the GDP at 2010 basic year, exports and imports of goods specified into non oil and gas and oil and gas.*
  9. *GDP and its aggregations are presented in two forms: at current market prices and at constant base year market prices. In presenting current market prices, all aggregates are valued at current market prices, while base year constant market prices are shown by valuing all aggregates at fixed base year prices. Year of 2010 is used as the base year in this publication*
  10. *Growth rate of Gross Domestic Product is derived from GDP at constant market prices. It is obtained by subtracting the value*

dengan cara mengurangi nilai PDB pada tahun ke- $n$  terhadap nilai pada tahun ke- $n-1$  (tahun sebelumnya), dibagi dengan nilai pada tahun ke- $n-1$ , dikalikan dengan 100 persen. Laju pertumbuhan menunjukkan perkembangan agregat pendapatan dari satu waktu tertentu terhadap waktu sebelumnya.

*of GDP year  $n$  with the value of GDP year  $n-1$ , divided by the value of GDP year  $n-1$  then multiplied by 100 percent. The growth rate of GDP explains the income growth during the given period.*

<https://payakumbuhkota.bps.go.id>



**Tabel**  
**Table** 8.1

**Produk Domestik Regional Bruto Atas Dasar Harga  
Berlaku Menurut Lapangan Usaha di Kota Payakumbuh  
(juta rupiah), 2015-2019**  
**Gross Regional Domestic Product at Current Market Prices  
by Industry at Payakumbuh Municipality (million rupiahs),  
2015-2019**

Lapangan Usaha/Industry		2015
	(1)	(2)
A	Pertanian, Kehutanan, dan Perikanan/ <i>Agriculture, Forestry, and Fishing</i>	355 806,48
B	Pertambangan dan Penggalian/ <i>Mining and Quarrying</i>	30 787,92
C	Industri Pengolahan/ <i>Manufacturing</i>	255 975,87
D	Pengadaan Listrik dan Gas/ <i>Electricity and Gas</i>	2 801,96
E	Pengadaan Air; Pengelolaan Sampah, Limbah, dan Daur Ulang/ <i>Water Supply; Sewerage, Waste Management, and Remediation Activities</i>	13 099,95
F	Konstruksi/ <i>Construction</i>	612 633,13
G	Perdagangan Besar dan Eceran; Reparasi Mobil dan Sepeda Motor/ <i>Wholesale and Retail Trade; Repair of Motor Vehicles and Motorcycles</i>	1 113 984,91
H	Transportasi dan Pergudangan/ <i>Transportation and Storage</i>	608 975,29
I	Penyediaan Akomodasi dan Makan Minum/ <i>Accommodation and Food Service Activities</i>	131 809,17
J	Informasi dan Komunikasi/ <i>Information and Communication</i>	311 678,29
K	Jasa Keuangan dan Asuransi/ <i>Financial and Insurance Activities</i>	306 272,79
L	Real Estat/ <i>Real Estate Activities</i>	140 787,16
M,N	Jasa Perusahaan/ <i>Business Activities</i>	12 352,46
O	Administrasi Pemerintahan, Pertahanan, dan Jaminan Sosial Wajib/ <i>Public Administration and Defence; Compulsory Social Security</i>	329 839,82
P	Jasa Pendidikan/ <i>Education</i>	201 876,63
Q	Jasa Kesehatan dan Kegiatan Sosial/ <i>Human Health and Social Work Activities</i>	68 721,54
R,S,T,U	Jasa Lainnya/ <i>Other Services Activities</i>	157 572,19
<b>Produk Domestik Rergional Bruto</b> <b>Gross Domestict Regional Product</b>		<b>4 654 975,54</b>

Lanjutan Tabel/Continued Table 8.1

Lapangan Usaha/Industry		2016
	(1)	(3)
A	Pertanian, Kehutanan, dan Perikanan/ <i>Agriculture, Forestry, and Fishing</i>	374 141,62
B	Pertambangan dan Penggalian/ <i>Mining and Quarrying</i>	31 985,70
C	Industri Pengolahan/ <i>Manufacturing</i>	291 224,66
D	Pengadaan Listrik dan Gas/ <i>Electricity and Gas</i>	3 241,90
E	Pengadaan Air; Pengelolaan Sampah, Limbah, dan Daur Ulang/ <i>Water Supply; Sewerage, Waste Management, and Remediation Activities</i>	13 913,12
F	Konstruksi/ <i>Construction</i>	693 984,24
G	Perdagangan Besar dan Eceran; Reparasi Mobil dan Sepeda Motor/ <i>Wholesale and Retail Trade; Repair of Motor Vehicles and Motorcycles</i>	1 240 827,06
H	Transportasi dan Pergudangan/ <i>Transportation and Storage</i>	667 333,32
I	Penyediaan Akomodasi dan Makan Minum/ <i>Accommodation and Food Service Activities</i>	160 507,84
J	Informasi dan Komunikasi/ <i>Information and Communication</i>	363 993,10
K	Jasa Keuangan dan Asuransi/ <i>Financial and Insurance Activities</i>	343 267,50
L	Real Estat/ <i>Real Estate Activities</i>	156 452,10
M,N	Jasa Perusahaan/ <i>Business Activities</i>	13 512,00
O	Administrasi Pemerintahan, Pertahanan, dan Jaminan Sosial Wajib/ <i>Public Administration and Defence; Compulsory Social Security</i>	363 685,30
P	Jasa Pendidikan/ <i>Education</i>	233 407,50
Q	Jasa Kesehatan dan Kegiatan Sosial/ <i>Human Health and Social Work Activities</i>	73 725,20
R,S,T,U	Jasa Lainnya/ <i>Other Services Activities</i>	177 918,20
<b>Produk Domestik Regional Bruto</b> <b>Gross Domestict Regional Product</b>		<b>5 203 120,37</b>



Lanjutan Tabel/*Continued Table* 8.1

Lapangan Usaha/ <i>Industry</i>		2017
	(1)	(4)
A	Pertanian, Kehutanan, dan Perikanan/ <i>Agriculture, Forestry, and Fishing</i>	397 080,33
B	Pertambangan dan Penggalian/ <i>Mining and Quarrying</i>	32 991,64
C	Industri Pengolahan/ <i>Manufacturing</i>	296 555,53
D	Pengadaan Listrik dan Gas/ <i>Electricity and Gas</i>	3 626,45
E	Pengadaan Air; Pengelolaan Sampah, Limbah, dan Daur Ulang/ <i>Water Supply; Sewerage, Waste Management, and Remediation Activities</i>	14 552,17
F	Konstruksi/ <i>Construction</i>	761 083,28
G	Perdagangan Besar dan Eceran; Reparasi Mobil dan Sepeda Motor/ <i>Wholesale and Retail Trade; Repair of Motor Vehicles and Motorcycles</i>	1 380 679,29
H	Transportasi dan Pergudangan/ <i>Transportation and Storage</i>	706 098,33
I	Penyediaan Akomodasi dan Makan Minum/ <i>Accommodation and Food Service Activities</i>	176 721,35
J	Informasi dan Komunikasi/ <i>Information and Communication</i>	403 003,24
K	Jasa Keuangan dan Asuransi/ <i>Financial and Insurance Activities</i>	354 380,96
L	Real Estat/ <i>Real Estate Activities</i>	164 408,64
M,N	Jasa Perusahaan/ <i>Business Activities</i>	14 436,60
O	Administrasi Pemerintahan, Pertahanan, dan Jaminan Sosial Wajib/ <i>Public Administration and Defence; Compulsory Social Security</i>	400 759,97
P	Jasa Pendidikan/ <i>Education</i>	254 316,70
Q	Jasa Kesehatan dan Kegiatan Sosial/ <i>Human Health and Social Work Activities</i>	80 834,62
R,S,T,U	Jasa Lainnya/ <i>Other Services Activities</i>	198 155,34
<b>Produk Domestik Regional Bruto</b> <b>Gross Domestic Regional Product</b>		<b>5 639 684,44</b>

Lanjutan Tabel/Continued Table 8.1

Lapangan Usaha/Industry		2018*
	(1)	(5)
A	Pertanian, Kehutanan, dan Perikanan/ <i>Agriculture, Forestry, and Fishing</i>	413 931,42
B	Pertambangan dan Penggalian/ <i>Mining and Quarrying</i>	34 498,78
C	Industri Pengolahan/ <i>Manufacturing</i>	314 900,96
D	Pengadaan Listrik dan Gas/ <i>Electricity and Gas</i>	3 922,55
E	Pengadaan Air; Pengelolaan Sampah, Limbah, dan Daur Ulang/ <i>Water Supply; Sewerage, Waste Management, and Remediation Activities</i>	15 109,51
F	Konstruksi/ <i>Construction</i>	832 979,20
G	Perdagangan Besar dan Eceran; Reparasi Mobil dan Sepeda Motor/ <i>Wholesale and Retail Trade; Repair of Motor Vehicles and Motorcycles</i>	1 543 290,31
H	Transportasi dan Pergudangan/ <i>Transportation and Storage</i>	766 742,17
I	Penyediaan Akomodasi dan Makan Minum/ <i>Accommodation and Food Service Activities</i>	198 504,76
J	Informasi dan Komunikasi/ <i>Information and Communication</i>	449 097,30
K	Jasa Keuangan dan Asuransi/ <i>Financial and Insurance Activities</i>	366 749,62
L	Real Estat/ <i>Real Estate Activities</i>	173 380,72
M,N	Jasa Perusahaan/ <i>Business Activities</i>	15 271,11
O	Administrasi Pemerintahan, Pertahanan, dan Jaminan Sosial Wajib/ <i>Public Administration and Defence; Compulsory Social Security</i>	422 590,49
P	Jasa Pendidikan/ <i>Education</i>	277 385,68
Q	Jasa Kesehatan dan Kegiatan Sosial/ <i>Human Health and Social Work Activities</i>	87 632,93
R,S,T,U	Jasa Lainnya/ <i>Other Services Activities</i>	220 258,83
<b>Produk Domestik Regional Bruto</b> <b>Gross Domestic Regional Product</b>		<b>6 136 246,34</b>

Lanjutan Tabel/*Continued Table* 8.1

Lapangan Usaha/ <i>Industry</i>		2019 **
	(1)	(6)
A	Pertanian, Kehutanan, dan Perikanan/ <i>Agriculture, Forestry, and Fishing</i>	433 766,45
B	Pertambangan dan Penggalian/ <i>Mining and Quarrying</i>	35 570,90
C	Industri Pengolahan/ <i>Manufacturing</i>	327 452,44
D	Pengadaan Listrik dan Gas/ <i>Electricity and Gas</i>	4 380,00
E	Pengadaan Air; Pengelolaan Sampah, Limbah, dan Daur Ulang/ <i>Water Supply; Sewerage, Waste Management, and Remediation Activities</i>	16 541,59
F	Konstruksi/ <i>Construction</i>	939 929,46
G	Perdagangan Besar dan Eceran; Reparasi Mobil dan Sepeda Motor/ <i>Wholesale and Retail Trade; Repair of Motor Vehicles and Motorcycles</i>	1 716 042,44
H	Transportasi dan Pergudangan/ <i>Transportation and Storage</i>	861 387,14
I	Penyediaan Akomodasi dan Makan Minum/ <i>Accommodation and Food Service Activities</i>	228 069,39
J	Informasi dan Komunikasi/ <i>Information and Communication</i>	516 224,82
K	Jasa Keuangan dan Asuransi/ <i>Financial and Insurance Activities</i>	390 511,00
L	Real Estat/ <i>Real Estate Activities</i>	191 572,00
M,N	Jasa Perusahaan/ <i>Business Activities</i>	16 719,91
O	Administrasi Pemerintahan, Pertahanan, dan Jaminan Sosial Wajib/ <i>Public Administration and Defence; Compulsory Social Security</i>	477 806,83
P	Jasa Pendidikan/ <i>Education</i>	316 858,00
Q	Jasa Kesehatan dan Kegiatan Sosial/ <i>Human Health and Social Work Activities</i>	100 267,00
R,S,T,U	Jasa Lainnya/ <i>Other Services Activities</i>	255 460,00
<b>Produk Domestik Rergional Bruto</b> <b>Gross Domestic Regional Product</b>		6 828 559,37

Catatan/*Note*: \* angka sementara/*Preliminary Figure*; \*\* Angka sangat sementara/*Very Preliminary Figure*

Sumber/*Source*: Badan Pusat Statistik Kota Payakumbuh / *BPS-Statistics of Payakumbuh Municipality*

**Tabel**  
**Table** 8.2

**Produk Domestik Regional Bruto Atas Dasar Harga Konstan 2010 Menurut Lapangan Usaha di Kota Payakumbuh (juta rupiah), 2015-2019**  
**Gross Regional Domestic Product at 2010 Constant Market Prices by Industry at Payakumbuh Municipality (million rupiahs), 2015-2019**

Lapangan Usaha/Industry		2015
	(1)	(2)
A	Pertanian, Kehutanan, dan Perikanan/ <i>Agriculture, Forestry, and Fishing</i>	251 460,28
B	Pertambangan dan Penggalian/ <i>Mining and Quarrying</i>	20 393,76
C	Industri Pengolahan/ <i>Manufacturing</i>	209 924,91
D	Pengadaan Listrik dan Gas/ <i>Electricity and Gas</i>	2 248,47
E	Pengadaan Air; Pengelolaan Sampah, Limbah, dan Daur Ulang/ <i>Water Supply; Sewerage, Waste Management, and Remediation Activities</i>	13 021,73
F	Konstruksi/ <i>Construction</i>	445 405,73
G	Perdagangan Besar dan Eceran; Reparasi Mobil dan Sepeda Motor/ <i>Wholesale and Retail Trade; Repair of Motor Vehicles and Motorcycles</i>	830 764,74
H	Transportasi dan Pergudangan/ <i>Transportation and Storage</i>	491 293,17
I	Penyediaan Akomodasi dan Makan Minum/ <i>Accommodation and Food Service Activities</i>	86 525,90
J	Informasi dan Komunikasi/ <i>Information and Communication</i>	305 455,47
K	Jasa Keuangan dan Asuransi/ <i>Financial and Insurance Activities</i>	223 630,45
L	Real Estat/ <i>Real Estate Activities</i>	103 260,47
M,N	Jasa Perusahaan/ <i>Business Activities</i>	9 789,41
O	Administrasi Pemerintahan, Pertahanan, dan Jaminan Sosial Wajib/ <i>Public Administration and Defence; Compulsory Social Security</i>	251 484,57
P	Jasa Pendidikan/ <i>Education</i>	137 594,27
Q	Jasa Kesehatan dan Kegiatan Sosial/ <i>Human Health and Social Work Activities</i>	54 157,01
R,S,T,U	Jasa Lainnya/ <i>Other Services Activities</i>	114 818,63
<b>Produk Domestik Regional Bruto</b> <b>Gross Domestic Regional Product</b>		<b>3 551 228,98</b>

Lanjutan Tabel/*Continued Table* 8.2

Lapangan Usaha/ <i>Industry</i>		2016
	(1)	(3)
A	Pertanian, Kehutanan, dan Perikanan/ <i>Agriculture, Forestry, and Fishing</i>	257 764,45
B	Pertambangan dan Penggalian/ <i>Mining and Quarrying</i>	20 939,40
C	Industri Pengolahan/ <i>Manufacturing</i>	225 115,13
D	Pengadaan Listrik dan Gas/ <i>Electricity and Gas</i>	2 489,34
E	Pengadaan Air; Pengelolaan Sampah, Limbah, dan Daur Ulang/ <i>Water Supply; Sewerage, Waste Management, and Remediation Activities</i>	13 192,07
F	Konstruksi/ <i>Construction</i>	479 091,84
G	Perdagangan Besar dan Eceran; Reparasi Mobil dan Sepeda Motor/ <i>Wholesale and Retail Trade; Repair of Motor Vehicles and Motorcycles</i>	871 203,20
H	Transportasi dan Pergudangan/ <i>Transportation and Storage</i>	515 593,50
I	Penyediaan Akomodasi dan Makan Minum/ <i>Accommodation and Food Service Activities</i>	98 080,30
J	Informasi dan Komunikasi/ <i>Information and Communication</i>	335 794,90
K	Jasa Keuangan dan Asuransi/ <i>Financial and Insurance Activities</i>	241 635,50
L	Real Estat/ <i>Real Estate Activities</i>	108 004,00
M,N	Jasa Perusahaan/ <i>Business Activities</i>	10 320,30
O	Administrasi Pemerintahan, Pertahanan, dan Jaminan Sosial Wajib/ <i>Public Administration and Defence; Compulsory Social Security</i>	259 887,90
P	Jasa Pendidikan/ <i>Education</i>	148 621,70
Q	Jasa Kesehatan dan Kegiatan Sosial/ <i>Human Health and Social Work Activities</i>	56 660,70
R,S,T,U	Jasa Lainnya/ <i>Other Services Activities</i>	122 878,30
<b>Produk Domestik Regional Bruto</b> <b>Gross Domestic Regional Product</b>		<b>3 767 272,54</b>

Lanjutan Tabel/Continued Table 8.2

Lapangan Usaha/Industry		2017
	(1)	(4)
A	Pertanian, Kehutanan, dan Perikanan/ <i>Agriculture, Forestry, and Fishing</i>	270 119,72
B	Pertambangan dan Penggalian/ <i>Mining and Quarrying</i>	21 559,51
C	Industri Pengolahan/ <i>Manufacturing</i>	226 461,78
D	Pengadaan Listrik dan Gas/ <i>Electricity and Gas</i>	2 586,74
E	Pengadaan Air; Pengelolaan Sampah, Limbah, dan Daur Ulang/ <i>Water Supply; Sewerage, Waste Management, and Remediation Activities</i>	13 616,81
F	Konstruksi/ <i>Construction</i>	518 846,91
G	Perdagangan Besar dan Eceran; Reparasi Mobil dan Sepeda Motor/ <i>Wholesale and Retail Trade; Repair of Motor Vehicles and Motorcycles</i>	931 218,92
H	Transportasi dan Pergudangan/ <i>Transportation and Storage</i>	538 259,46
I	Penyediaan Akomodasi dan Makan Minum/ <i>Accommodation and Food Service Activities</i>	106 501,19
J	Informasi dan Komunikasi/ <i>Information and Communication</i>	366 399,99
K	Jasa Keuangan dan Asuransi/ <i>Financial and Insurance Activities</i>	247 383,34
L	Real Estat/ <i>Real Estate Activities</i>	112 157,10
M,N	Jasa Perusahaan/ <i>Business Activities</i>	10 907,55
O	Administrasi Pemerintahan, Pertahanan, dan Jaminan Sosial Wajib/ <i>Public Administration and Defence; Compulsory Social Security</i>	275 750,18
P	Jasa Pendidikan/ <i>Education</i>	159 690,91
Q	Jasa Kesehatan dan Kegiatan Sosial/ <i>Human Health and Social Work Activities</i>	61 266,96
R,S,T,U	Jasa Lainnya/ <i>Other Services Activities</i>	135 127,27
<b>Produk Domestik Rergional Bruto</b> <b>Gross Domestict Regional Product</b>		<b>3 997 854,36</b>

Lanjutan Tabel/*Continued Table* 8.2

Lapangan Usaha/ <i>Industry</i>		2018*
	(1)	(5)
A	Pertanian, Kehutanan, dan Perikanan/ <i>Agriculture, Forestry, and Fishing</i>	270 834,61
B	Pertambangan dan Penggalian/ <i>Mining and Quarrying</i>	22 342,67
C	Industri Pengolahan/ <i>Manufacturing</i>	236 741,96
D	Pengadaan Listrik dan Gas/ <i>Electricity and Gas</i>	2 691,94
E	Pengadaan Air; Pengelolaan Sampah, Limbah, dan Daur Ulang/ <i>Water Supply; Sewerage, Waste Management, and Remediation Activities</i>	13 791,64
F	Konstruksi/ <i>Construction</i>	557 193,94
G	Perdagangan Besar dan Eceran; Reparasi Mobil dan Sepeda Motor/ <i>Wholesale and Retail Trade; Repair of Motor Vehicles and Motorcycles</i>	997 376,10
H	Transportasi dan Pergudangan/ <i>Transportation and Storage</i>	574 575,84
I	Penyediaan Akomodasi dan Makan Minum/ <i>Accommodation and Food Service Activities</i>	115 108,13
J	Informasi dan Komunikasi/ <i>Information and Communication</i>	399 107,51
K	Jasa Keuangan dan Asuransi/ <i>Financial and Insurance Activities</i>	249 665,63
L	Real Estat/ <i>Real Estate Activities</i>	116 639,26
M,N	Jasa Perusahaan/ <i>Business Activities</i>	11 348,74
O	Administrasi Pemerintahan, Pertahanan, dan Jaminan Sosial Wajib/ <i>Public Administration and Defence; Compulsory Social Security</i>	288 689,29
P	Jasa Pendidikan/ <i>Education</i>	172 286,69
Q	Jasa Kesehatan dan Kegiatan Sosial/ <i>Human Health and Social Work Activities</i>	65 692,78
R,S,T,U	Jasa Lainnya/ <i>Other Services Activities</i>	145 685,73
<b>Produk Domestik Rergional Bruto</b> <b>Gross Domestict Regional Product</b>		4 239 772,47

Lanjutan Tabel/Continued Table 8.2

Lapangan Usaha/Industry		2019 **
	(1)	(6)
A	Pertanian, Kehutanan, dan Perikanan/ <i>Agriculture, Forestry, and Fishing</i>	270 310,00
B	Pertambangan dan Penggalian/ <i>Mining and Quarrying</i>	22 380,83
C	Industri Pengolahan/ <i>Manufacturing</i>	243 473,77
D	Pengadaan Listrik dan Gas/ <i>Electricity and Gas</i>	2 757,49
E	Pengadaan Air; Pengelolaan Sampah, Limbah, dan Daur Ulang/ <i>Water Supply; Sewerage, Waste Management, and Remediation Activities</i>	14 121,37
F	Konstruksi/ <i>Construction</i>	595 425,89
G	Perdagangan Besar dan Eceran; Reparasi Mobil dan Sepeda Motor/ <i>Wholesale and Retail Trade; Repair of Motor Vehicles and Motorcycles</i>	1 064 425,82
H	Transportasi dan Pergudangan/ <i>Transportation and Storage</i>	611 394,72
I	Penyediaan Akomodasi dan Makan Minum/ <i>Accommodation and Food Service Activities</i>	124 379,16
J	Informasi dan Komunikasi/ <i>Information and Communication</i>	436 269,52
K	Jasa Keuangan dan Asuransi/ <i>Financial and Insurance Activities</i>	254 189,67
L	Real Estat/ <i>Real Estate Activities</i>	122 844,50
M,N	Jasa Perusahaan/ <i>Business Activities</i>	11 864,84
O	Administrasi Pemerintahan, Pertahanan, dan Jaminan Sosial Wajib/ <i>Public Administration and Defence; Compulsory Social Security</i>	302 621,59
P	Jasa Pendidikan/ <i>Education</i>	186 495,55
Q	Jasa Kesehatan dan Kegiatan Sosial/ <i>Human Health and Social Work Activities</i>	70 640,69
R,S,T,U	Jasa Lainnya/ <i>Other Services Activities</i>	157 242,32
<b>Produk Domestik Rergional Bruto</b> <b>Gross Domestict Regional Product</b>		<b>4 490 837,76</b>

Catatan/Note: \* angka sementara/Preliminary Figure; \*\* Angka sangat sementara/Very Preliminary Figure

Sumber/Source: Badan Pusat Statistik Kota Payakumbuh / BPS-Statistics of Payakumbuh Municipality



**Tabel**  
**Table** 8.3

**Distribusi Persentase Produk Domestik Regional Bruto Atas Dasar Harga Berlaku Menurut Lapangan Usaha di Kota Payakumbuh, 2015-2019**  
**Percentage Distribution of Gross Regional Domestic Product at Current Market Prices by Industry at Payakumbuh Municipality, 2015-2019**

Lapangan Usaha/Industry		2015
(1)		(2)
A	Pertanian, Kehutanan, dan Perikanan/ <i>Agriculture, Forestry, and Fishing</i>	7,64
B	Pertambangan dan Penggalian/ <i>Mining and Quarrying</i>	0,66
C	Industri Pengolahan/ <i>Manufacturing</i>	5,50
D	Pengadaan Listrik dan Gas/ <i>Electricity and Gas</i>	0,06
E	Pengadaan Air; Pengelolaan Sampah, Limbah, dan Daur Ulang/ <i>Water Supply; Sewerage, Waste Management, and Remediation Activities</i>	0,28
F	Konstruksi/ <i>Construction</i>	13,16
G	Perdagangan Besar dan Eceran; Reparasi Mobil dan Sepeda Motor/ <i>Wholesale and Retail Trade; Repair of Motor Vehicles and Motorcycles</i>	23,93
H	Transportasi dan Pergudangan/ <i>Transportation and Storage</i>	13,08
I	Penyediaan Akomodasi dan Makan Minum/ <i>Accommodation and Food Service Activities</i>	2,83
J	Informasi dan Komunikasi/ <i>Information and Communication</i>	6,70
K	Jasa Keuangan dan Asuransi/ <i>Financial and Insurance Activities</i>	6,58
L	Real Estat/ <i>Real Estate Activities</i>	3,02
M,N	Jasa Perusahaan/ <i>Business Activities</i>	0,27
O	Administrasi Pemerintahan, Pertahanan, dan Jaminan Sosial Wajib/ <i>Public Administration and Defence; Compulsory Social Security</i>	7,09
P	Jasa Pendidikan/ <i>Education</i>	4,34
Q	Jasa Kesehatan dan Kegiatan Sosial/ <i>Human Health and Social Work Activities</i>	1,48
R,S,T,U	Jasa Lainnya/ <i>Other Services Activities</i>	3,39
<b>Produk Domestik Regional Bruto</b> <b>Gross Domestic Regional Product</b>		100,00

Lanjutan Tabel/Continued Table 8.3

Lapangan Usaha/Industry		2016
	(1)	(2)
A	Pertanian, Kehutanan, dan Perikanan/ <i>Agriculture, Forestry, and Fishing</i>	7,19
B	Pertambangan dan Penggalian/ <i>Mining and Quarrying</i>	0,61
C	Industri Pengolahan/ <i>Manufacturing</i>	5,60
D	Pengadaan Listrik dan Gas/ <i>Electricity and Gas</i>	0,06
E	Pengadaan Air; Pengelolaan Sampah, Limbah, dan Daur Ulang/ <i>Water Supply; Sewerage, Waste Management, and Remediation Activities</i>	0,27
F	Konstruksi/ <i>Construction</i>	13,34
G	Perdagangan Besar dan Eceran; Reparasi Mobil dan Sepeda Motor/ <i>Wholesale and Retail Trade; Repair of Motor Vehicles and Motorcycles</i>	23,85
H	Transportasi dan Pergudangan/ <i>Transportation and Storage</i>	12,83
I	Penyediaan Akomodasi dan Makan Minum/ <i>Accommodation and Food Service Activities</i>	3,08
J	Informasi dan Komunikasi/ <i>Information and Communication</i>	7,00
K	Jasa Keuangan dan Asuransi/ <i>Financial and Insurance Activities</i>	6,60
L	Real Estat/ <i>Real Estate Activities</i>	3,01
M,N	Jasa Perusahaan/ <i>Business Activities</i>	0,26
O	Administrasi Pemerintahan, Pertahanan, dan Jaminan Sosial Wajib/ <i>Public Administration and Defence; Compulsory Social Security</i>	6,99
P	Jasa Pendidikan/ <i>Education</i>	4,49
Q	Jasa Kesehatan dan Kegiatan Sosial/ <i>Human Health and Social Work Activities</i>	1,42
R,S,T,U	Jasa Lainnya/ <i>Other Services Activities</i>	3,42
<b>Produk Domestik Regional Bruto</b> <b>Gross Domestict Regional Product</b>		<b>100,00</b>

Lanjutan Tabel/*Continued Table* 8.3

<b>Lapangan Usaha/Industry</b>		<b>2017</b>
	<b>(1)</b>	<b>(2)</b>
A	Pertanian, Kehutanan, dan Perikanan/ <i>Agriculture, Forestry, and Fishing</i>	7,04
B	Pertambangan dan Penggalian/ <i>Mining and Quarrying</i>	0,58
C	Industri Pengolahan/ <i>Manufacturing</i>	5,26
D	Pengadaan Listrik dan Gas/ <i>Electricity and Gas</i>	0,06
E	Pengadaan Air; Pengelolaan Sampah, Limbah, dan Daur Ulang/ <i>Water Supply; Sewerage, Waste Management, and Remediation Activities</i>	0,26
F	Konstruksi/ <i>Construction</i>	13,50
G	Perdagangan Besar dan Eceran; Reparasi Mobil dan Sepeda Motor/ <i>Wholesale and Retail Trade; Repair of Motor Vehicles and Motorcycles</i>	24,48
H	Transportasi dan Pergudangan/ <i>Transportation and Storage</i>	12,52
I	Penyediaan Akomodasi dan Makan Minum/ <i>Accommodation and Food Service Activities</i>	3,13
J	Informasi dan Komunikasi/ <i>Information and Communication</i>	7,15
K	Jasa Keuangan dan Asuransi/ <i>Financial and Insurance Activities</i>	6,28
L	Real Estat/ <i>Real Estate Activities</i>	2,92
M,N	Jasa Perusahaan/ <i>Business Activities</i>	0,26
O	Administrasi Pemerintahan, Pertahanan, dan Jaminan Sosial Wajib/ <i>Public Administration and Defence; Compulsory Social Security</i>	7,11
P	Jasa Pendidikan/ <i>Education</i>	4,51
Q	Jasa Kesehatan dan Kegiatan Sosial/ <i>Human Health and Social Work Activities</i>	1,43
R,S,T,U	Jasa Lainnya/ <i>Other Services Activities</i>	3,51
<b>Produk Domestik Regional Bruto</b> <b>Gross Domestic Regional Product</b>		<b>100,00</b>

Lanjutan Tabel/Continued Table 8.3

Lapangan Usaha/Industry		2018*
	(1)	(2)
A	Pertanian, Kehutanan, dan Perikanan/ <i>Agriculture, Forestry, and Fishing</i>	6,75
B	Pertambangan dan Penggalian/ <i>Mining and Quarrying</i>	0,56
C	Industri Pengolahan/ <i>Manufacturing</i>	5,13
D	Pengadaan Listrik dan Gas/ <i>Electricity and Gas</i>	0,06
E	Pengadaan Air; Pengelolaan Sampah, Limbah, dan Daur Ulang/ <i>Water Supply; Sewerage, Waste Management, and Remediation Activities</i>	0,25
F	Konstruksi/ <i>Construction</i>	13,57
G	Perdagangan Besar dan Eceran; Reparasi Mobil dan Sepeda Motor/ <i>Wholesale and Retail Trade; Repair of Motor Vehicles and Motorcycles</i>	25,15
H	Transportasi dan Pergudangan/ <i>Transportation and Storage</i>	12,50
I	Penyediaan Akomodasi dan Makan Minum/ <i>Accommodation and Food Service Activities</i>	3,23
J	Informasi dan Komunikasi/ <i>Information and Communication</i>	7,32
K	Jasa Keuangan dan Asuransi/ <i>Financial and Insurance Activities</i>	5,98
L	Real Estat/ <i>Real Estate Activities</i>	2,83
M,N	Jasa Perusahaan/ <i>Business Activities</i>	0,25
O	Administrasi Pemerintahan, Pertahanan, dan Jaminan Sosial Wajib/ <i>Public Administration and Defence; Compulsory Social Security</i>	6,89
P	Jasa Pendidikan/ <i>Education</i>	4,52
Q	Jasa Kesehatan dan Kegiatan Sosial/ <i>Human Health and Social Work Activities</i>	1,43
R,S,T,U	Jasa Lainnya/ <i>Other Services Activities</i>	3,59
<b>Produk Domestik Regional Bruto</b> <b>Gross Domestic Regional Product</b>		<b>100,00</b>

Lanjutan Tabel/*Continued Table* 8.3

Lapangan Usaha/ <i>Industry</i>		2019**
(1)	(2)	
A	Pertanian, Kehutanan, dan Perikanan/ <i>Agriculture, Forestry, and Fishing</i>	6,35
B	Pertambangan dan Penggalian/ <i>Mining and Quarrying</i>	0,52
C	Industri Pengolahan/ <i>Manufacturing</i>	4,80
D	Pengadaan Listrik dan Gas/ <i>Electricity and Gas</i>	0,06
E	Pengadaan Air; Pengelolaan Sampah, Limbah, dan Daur Ulang/ <i>Water Supply; Sewerage, Waste Management, and Remediation Activities</i>	0,24
F	Konstruksi/ <i>Construction</i>	13,76
G	Perdagangan Besar dan Eceran; Reparasi Mobil dan Sepeda Motor/ <i>Wholesale and Retail Trade; Repair of Motor Vehicles and Motorcycles</i>	25,13
H	Transportasi dan Pergudangan/ <i>Transportation and Storage</i>	12,61
I	Penyediaan Akomodasi dan Makan Minum/ <i>Accommodation and Food Service Activities</i>	3,34
J	Informasi dan Komunikasi/ <i>Information and Communication</i>	7,56
K	Jasa Keuangan dan Asuransi/ <i>Financial and Insurance Activities</i>	5,72
L	Real Estat/ <i>Real Estate Activities</i>	2,81
M,N	Jasa Perusahaan/ <i>Business Activities</i>	0,24
O	Administrasi Pemerintahan, Pertahanan, dan Jaminan Sosial Wajib/ <i>Public Administration and Defence; Compulsory Social Security</i>	7,00
P	Jasa Pendidikan/ <i>Education</i>	4,64
Q	Jasa Kesehatan dan Kegiatan Sosial/ <i>Human Health and Social Work Activities</i>	1,47
R,S,T,U	Jasa Lainnya/ <i>Other Services Activities</i>	3,74
<b>Produk Domestik Regional Bruto</b> <b>Gross Domestic Regional Product</b>		<b>100,00</b>

Catatan/*Note*: \* angka sementara/*Preliminary Figure*; \*\* Angka sangat sementara/*Very Preliminary Figure*

Sumber/*Source*: Badan Pusat Statistik Kota Payakumbuh / *BPS-Statistics of Payakumbuh Municipality*

**Tabel**  
**Table** 8.4

**Laju Pertumbuhan Produk Domestik Regional Bruto Atas Dasar Harga Konstan 2010 Menurut Lapangan Usaha di Kota Payakumbuh (persen), 2015-2019**  
**Growth Rate of Gross Regional Domestic Product at 2010 Constant Market Prices by Industry at Payakumbuh Municipality (percent), 2016-2019**

Lapangan Usaha/Industry		2015
(1)		(2)
A	Pertanian, Kehutanan, dan Perikanan/ <i>Agriculture, Forestry, and Fishing</i>	3,24
B	Pertambangan dan Penggalian/ <i>Mining and Quarrying</i>	4,61
C	Industri Pengolahan/ <i>Manufacturing</i>	1,98
D	Pengadaan Listrik dan Gas/ <i>Electricity and Gas</i>	4,01
E	Pengadaan Air; Pengelolaan Sampah, Limbah, dan Daur Ulang/ <i>Water Supply; Sewerage, Waste Management, and Remediation Activities</i>	3,15
F	Konstruksi/ <i>Construction</i>	9,16
G	Perdagangan Besar dan Eceran; Reparasi Mobil dan Sepeda Motor/ <i>Wholesale and Retail Trade; Repair of Motor Vehicles and Motorcycles</i>	5,28
H	Transportasi dan Pergudangan/ <i>Transportation and Storage</i>	7,93
I	Penyediaan Akomodasi dan Makan Minum/ <i>Accommodation and Food Service Activities</i>	8,32
J	Informasi dan Komunikasi/ <i>Information and Communication</i>	9,88
K	Jasa Keuangan dan Asuransi/ <i>Financial and Insurance Activities</i>	3,94
L	Real Estat/ <i>Real Estate Activities</i>	5,49
M,N	Jasa Perusahaan/ <i>Business Activities</i>	5,92
O	Administrasi Pemerintahan, Pertahanan, dan Jaminan Sosial Wajib/ <i>Public Administration and Defence; Compulsory Social Security</i>	3,45
P	Jasa Pendidikan/ <i>Education</i>	8,69
Q	Jasa Kesehatan dan Kegiatan Sosial/ <i>Human Health and Social Work Activities</i>	6,48
R,S,T,U	Jasa Lainnya/ <i>Other Services Activities</i>	6,86
<b>Produk Domestik Rergional Bruto</b> <b>Gross Domestict Regional Product</b>		<b>6,19</b>

Lanjutan Tabel/*Continued Table* 8.4

Lapangan Usaha/ <i>Industry</i>		2016
(1)		(2)
A	Pertanian, Kehutanan, dan Perikanan/ <i>Agriculture, Forestry, and Fishing</i>	2,51
B	Pertambangan dan Penggalian/ <i>Mining and Quarrying</i>	2,68
C	Industri Pengolahan/ <i>Manufacturing</i>	7,24
D	Pengadaan Listrik dan Gas/ <i>Electricity and Gas</i>	10,71
E	Pengadaan Air; Pengelolaan Sampah, Limbah, dan Daur Ulang/ <i>Water Supply; Sewerage, Waste Management, and Remediation Activities</i>	1,31
F	Konstruksi/ <i>Construction</i>	7,56
G	Perdagangan Besar dan Eceran; Reparasi Mobil dan Sepeda Motor/ <i>Wholesale and Retail Trade; Repair of Motor Vehicles and Motorcycles</i>	4,87
H	Transportasi dan Pergudangan/ <i>Transportation and Storage</i>	4,95
I	Penyediaan Akomodasi dan Makan Minum/ <i>Accommodation and Food Service Activities</i>	13,35
J	Informasi dan Komunikasi/ <i>Information and Communication</i>	9,93
K	Jasa Keuangan dan Asuransi/ <i>Financial and Insurance Activities</i>	8,05
L	Real Estat/ <i>Real Estate Activities</i>	4,59
M,N	Jasa Perusahaan/ <i>Business Activities</i>	5,42
O	Administrasi Pemerintahan, Pertahanan, dan Jaminan Sosial Wajib/ <i>Public Administration and Defence; Compulsory Social Security</i>	3,34
P	Jasa Pendidikan/ <i>Education</i>	8,01
Q	Jasa Kesehatan dan Kegiatan Sosial/ <i>Human Health and Social Work Activities</i>	4,62
R,S,T,U	Jasa Lainnya/ <i>Other Services Activities</i>	7,02
<b>Produk Domestik Regional Bruto</b> <b>Gross Domestic Regional Product</b>		<b>6,08</b>

Lanjutan Tabel/Continued Table 8.4

Lapangan Usaha/Industry		2017
	(1)	(2)
A	Pertanian, Kehutanan, dan Perikanan/ <i>Agriculture, Forestry, and Fishing</i>	4,79
B	Pertambangan dan Penggalian/ <i>Mining and Quarrying</i>	2,96
C	Industri Pengolahan/ <i>Manufacturing</i>	0,60
D	Pengadaan Listrik dan Gas/ <i>Electricity and Gas</i>	3,91
E	Pengadaan Air; Pengelolaan Sampah, Limbah, dan Daur Ulang/ <i>Water Supply; Sewerage, Waste Management, and Remediation Activities</i>	3,22
F	Konstruksi/ <i>Construction</i>	8,30
G	Perdagangan Besar dan Eceran; Reparasi Mobil dan Sepeda Motor/ <i>Wholesale and Retail Trade; Repair of Motor Vehicles and Motorcycles</i>	6,89
H	Transportasi dan Pergudangan/ <i>Transportation and Storage</i>	4,40
I	Penyediaan Akomodasi dan Makan Minum/ <i>Accommodation and Food Service Activities</i>	8,59
J	Informasi dan Komunikasi/ <i>Information and Communication</i>	9,11
K	Jasa Keuangan dan Asuransi/ <i>Financial and Insurance Activities</i>	2,38
L	Real Estat/ <i>Real Estate Activities</i>	3,85
M,N	Jasa Perusahaan/ <i>Business Activities</i>	5,69
O	Administrasi Pemerintahan, Pertahanan, dan Jaminan Sosial Wajib/ <i>Public Administration and Defence; Compulsory Social Security</i>	6,10
P	Jasa Pendidikan/ <i>Education</i>	7,45
Q	Jasa Kesehatan dan Kegiatan Sosial/ <i>Human Health and Social Work Activities</i>	8,13
R,S,T,U	Jasa Lainnya/ <i>Other Services Activities</i>	9,97
<b>Produk Domestik Regional Bruto</b> <b>Gross Domestict Regional Product</b>		<b>6,12</b>



Lanjutan Tabel/*Continued Table 8.4*

<b>Lapangan Usaha/Industry</b>		<b>2018*</b>
	<b>(1)</b>	<b>(2)</b>
A	Pertanian, Kehutanan, dan Perikanan/ <i>Agriculture, Forestry, and Fishing</i>	0,26
B	Pertambangan dan Penggalian/ <i>Mining and Quarrying</i>	3,63
C	Industri Pengolahan/ <i>Manufacturing</i>	4,54
D	Pengadaan Listrik dan Gas/ <i>Electricity and Gas</i>	4,07
E	Pengadaan Air; Pengelolaan Sampah, Limbah, dan Daur Ulang/ <i>Water Supply; Sewerage, Waste Management, and Remediation Activities</i>	1,28
F	Konstruksi/ <i>Construction</i>	7,39
G	Perdagangan Besar dan Eceran; Reparasi Mobil dan Sepeda Motor/ <i>Wholesale and Retail Trade; Repair of Motor Vehicles and Motorcycles</i>	7,10
H	Transportasi dan Pergudangan/ <i>Transportation and Storage</i>	6,75
I	Penyediaan Akomodasi dan Makan Minum/ <i>Accommodation and Food Service Activities</i>	8,08
J	Informasi dan Komunikasi/ <i>Information and Communication</i>	8,93
K	Jasa Keuangan dan Asuransi/ <i>Financial and Insurance Activities</i>	0,92
L	Real Estat/ <i>Real Estate Activities</i>	4,00
M,N	Jasa Perusahaan/ <i>Business Activities</i>	4,04
O	Administrasi Pemerintahan, Pertahanan, dan Jaminan Sosial Wajib/ <i>Public Administration and Defence; Compulsory Social Security</i>	4,69
P	Jasa Pendidikan/ <i>Education</i>	7,89
Q	Jasa Kesehatan dan Kegiatan Sosial/ <i>Human Health and Social Work Activities</i>	7,22
R,S,T,U	Jasa Lainnya/ <i>Other Services Activities</i>	7,81
<b>Produk Domestik Regional Bruto</b> <b>Gross Domestic Regional Product</b>		<b>6,05</b>

Lanjutan Tabel/Continued Table 8.4

Lapangan Usaha/Industry		2019**
	(1)	(2)
A	Pertanian, Kehutanan, dan Perikanan/ <i>Agriculture, Forestry, and Fishing</i>	-0,19
B	Pertambangan dan Penggalian/ <i>Mining and Quarrying</i>	0,17
C	Industri Pengolahan/ <i>Manufacturing</i>	2,84
D	Pengadaan Listrik dan Gas/ <i>Electricity and Gas</i>	2,44
E	Pengadaan Air; Pengelolaan Sampah, Limbah, dan Daur Ulang/ <i>Water Supply; Sewerage, Waste Management, and Remediation Activities</i>	2,39
F	Konstruksi/ <i>Construction</i>	6,86
G	Perdagangan Besar dan Eceran; Reparasi Mobil dan Sepeda Motor/ <i>Wholesale and Retail Trade; Repair of Motor Vehicles and Motorcycles</i>	6,72
H	Transportasi dan Pergudangan/ <i>Transportation and Storage</i>	6,41
I	Penyediaan Akomodasi dan Makan Minum/ <i>Accommodation and Food Service Activities</i>	8,05
J	Informasi dan Komunikasi/ <i>Information and Communication</i>	9,31
K	Jasa Keuangan dan Asuransi/ <i>Financial and Insurance Activities</i>	1,81
L	Real Estat/ <i>Real Estate Activities</i>	5,32
M,N	Jasa Perusahaan/ <i>Business Activities</i>	4,55
O	Administrasi Pemerintahan, Pertahanan, dan Jaminan Sosial Wajib/ <i>Public Administration and Defence; Compulsory Social Security</i>	4,83
P	Jasa Pendidikan/ <i>Education</i>	8,25
Q	Jasa Kesehatan dan Kegiatan Sosial/ <i>Human Health and Social Work Activities</i>	7,53
R,S,T,U	Jasa Lainnya/ <i>Other Services Activities</i>	7,93
<b>Produk Domestik Regional Bruto</b> <b>Gross Domestic Regional Product</b>		<b>5,92</b>

Catatan/Note: \* angka sementara/*Preliminary Figure*; \*\* Angka sangat sementara/*Very Preliminary Figure*

Sumber/Source: Badan Pusat Statistik Kota Payakumbuh / *BPS-Statistics of Payakumbuh Municipality*

**Tabel**  
**Table** 8.5

**Produk Domestik Regional Bruto Atas Dasar Harga Berlaku Menurut Jenis Pengeluaran di Kota Payakumbuh (juta rupiah), 2015-2019**  
**Gross Regional Domestic Product at Current Market Prices by Type of Expenditure at Payakumbuh Municipality (million rupiahs), 2015-2019**

Jenis Pengeluaran/ <i>Type of Expenditure</i>	2015
(1)	(2)
1. Pengeluaran Konsumsi Rumah Tangga/ <i>Household Consumption Expenditure</i>	2 379 852,94
2. Pengeluaran Konsumsi LNPRT/ <i>NPISH Consumption Expenditure</i>	45 220,79
3. Pengeluaran Konsumsi Pemerintah/ <i>Government Consumption Expenditure</i>	698 757,42
4. Pembentukan Modal Tetap Bruto/ <i>Gross Fixed Capital Formation</i>	1 344 008,17
5. Perubahan Inventori/ <i>Changes in Inventories</i>	- 3 114,17
6. Net Ekspor Barang dan Jasa / <i>Net Exports of Goods and Services</i>	190 250,38
<b>Produk Domestik Bruto/<i>Gross Domestic Product</i></b>	<b>4 654 975,54</b>

Lanjutan Tabel/Continued Table 8.5

<b>Jenis Pengeluaran/Type of Expenditure</b>	<b>2016</b>
(1)	(3)
1. Pengeluaran Konsumsi Rumah Tangga/ <i>Household Consumption Expenditure</i>	2 568 150,85
2. Pengeluaran Konsumsi LNPRT/ <i>NPISH Consumption Expenditure</i>	49 768,17
3. Pengeluaran Konsumsi Pemerintah/ <i>Government Consumption Expenditure</i>	745 650,19
4. Pembentukan Modal Tetap Bruto/ <i>Gross Fixed Capital Formation</i>	1 450 295,97
5. Perubahan Inventori/ <i>Changes in Inventories</i>	108 365,07
6. Net Ekspor Barang dan Jasa / <i>Net Exports of Goods and Services</i>	280 890,12
<b>Produk Domestik Bruto/<i>Gross Domestic Product</i></b>	<b>5 203 120,37</b>

Lanjutan Tabel/*Continued Table 8.5*

<b>Jenis Pengeluaran/<i>Type of Expenditure</i></b>	<b>2017</b>
(1)	(4)
1. Pengeluaran Konsumsi Rumah Tangga/ <i>Household Consumption Expenditure</i>	2 758 194,73
2. Pengeluaran Konsumsi LNPRT/ <i>NPISH Consumption Expenditure</i>	51 833,69
3. Pengeluaran Konsumsi Pemerintah/ <i>Government Consumption Expenditure</i>	782 042,80
4. Pembentukan Modal Tetap Bruto/ <i>Gross Fixed Capital Formation</i>	1 532 570,38
5. Perubahan Inventori/ <i>Changes in Inventories</i>	67 849,34
6. Net Ekspor Barang dan Jasa / <i>Net Exports of Goods and Services</i>	447 193,49
<b>Produk Domestik Bruto/<i>Gross Domestic Product</i></b>	<b>5 639 684,44</b>

Lanjutan Tabel/Continued Table 8.5

Jenis Pengeluaran/ <i>Type of Expenditure</i>	2018*
(1)	(5)
1. Pengeluaran Konsumsi Rumah Tangga/ <i>Household Consumption Expenditure</i>	2 999 584,06
2. Pengeluaran Konsumsi LNPRT/ <i>NPISH Consumption Expenditure</i>	56 460,57
3. Pengeluaran Konsumsi Pemerintah/ <i>Government Consumption Expenditure</i>	836 161,48
4. Pembentukan Modal Tetap Bruto/ <i>Gross Fixed Capital Formation</i>	1 646 627,25
5. Perubahan Inventori/ <i>Changes in Inventories</i>	126 072,08
6. Net Ekspor Barang dan Jasa / <i>Net Exports of Goods and Services</i>	471 340,89
<b>Produk Domestik Bruto/<i>Gross Domestic Product</i></b>	<b>6 136 246,34</b>

Lanjutan Tabel/*Continued Table* 8.5

Jenis Pengeluaran/ <i>Type of Expenditure</i>	2019**
(1)	(6)
1. Pengeluaran Konsumsi Rumah Tangga/ <i>Household Consumption Expenditure</i>	3 289 894,54
2. Pengeluaran Konsumsi LNPRT/ <i>NPISH Consumption Expenditure</i>	65 086,65
3. Pengeluaran Konsumsi Pemerintah/ <i>Government Consumption Expenditure</i>	905 863,13
4. Pembentukan Modal Tetap Bruto/ <i>Gross Fixed Capital Formation</i>	1 782 252,14
5. Perubahan Inventori/ <i>Changes in Inventories</i>	- 1 868,25
6. Net Ekspor Barang dan Jasa / <i>Net Exports of Goods and Services</i>	787 331,16
<b>Produk Domestik Bruto/<i>Gross Domestic Product</i></b>	<b>6 828 559,37</b>

Catatan/*Note*: \* angka sementara/*Preliminary Figure* ; \*\* Angka sangat sementara/*Very Preliminary Figure*

Sumber/*Source*: Badan Pusat Statistik Kota Payakumbuh / *BPS-Statistics of Payakumbuh Municipality*

**Tabel**  
**Table** 8.6

**Produk Domestik Regional Bruto Atas Dasar Harga Konstan 2010 Menurut Jenis Pengeluaran di Kota Payakumbuh (juta rupiah), 2015-2019**  
**Gross Regional Domestic Product at 2010 Constant Market Prices by Type of Expenditure at Payakumbuh Municipality (million rupiahs), 2015-2019**

Jenis Pengeluaran/ <i>Type of Expenditure</i>	2015
(1)	(2)
1. Pengeluaran Konsumsi Rumah Tangga/ <i>Household Consumption Expenditure</i>	1 799 030,44
2. Pengeluaran Konsumsi LNPRT/ <i>NPISH Consumption Expenditure</i>	36 764,91
3. Pengeluaran Konsumsi Pemerintah/ <i>Government Consumption Expenditure</i>	505 137,84
4. Pembentukan Modal Tetap Bruto/ <i>Gross Fixed Capital Formation</i>	994 866,32
5. Perubahan Inventori/ <i>Changes in Inventories</i>	- 2 493,02
6. Net Ekspor Barang dan Jasa / <i>Net Exports of Goods and Services</i>	217 922,49
<b>Produk Domestik Bruto/<i>Gross Domestic Product</i></b>	<b>3 551 228,98</b>



Lanjutan Tabel/*Continued Table* 8.6

<b>Jenis Pengeluaran/<i>Type of Expenditure</i></b>	<b>2016</b>
(1)	(3)
1. Pengeluaran Konsumsi Rumah Tangga/ <i>Household Consumption Expenditure</i>	1 883 559,23
2. Pengeluaran Konsumsi LNPR/ <i>NPISH Consumption Expenditure</i>	38 489,74
3. Pengeluaran Konsumsi Pemerintah/ <i>Government Consumption Expenditure</i>	510 094,70
4. Pembentukan Modal Tetap Bruto/ <i>Gross Fixed Capital Formation</i>	1 059 153,24
5. Perubahan Inventori/ <i>Changes in Inventories</i>	80 002,42
6. Net Ekspor Barang dan Jasa / <i>Net Exports of Goods and Services</i>	195 973,21
<b>Produk Domestik Bruto/<i>Gross Domestic Product</i></b>	<b>3 767 272,54</b>

Lanjutan Tabel/*Continued Table 8.6*

<b>Jenis Pengeluaran/<i>Type of Expenditure</i></b>	<b>2017</b>
(1)	(4)
1. Pengeluaran Konsumsi Rumah Tangga/ <i>Household Consumption Expenditure</i>	1 984 170,54
2. Pengeluaran Konsumsi LNPRT/ <i>NPISH Consumption Expenditure</i>	40 101,87
3. Pengeluaran Konsumsi Pemerintah/ <i>Government Consumption Expenditure</i>	513 220,05
4. Pembentukan Modal Tetap Bruto/ <i>Gross Fixed Capital Formation</i>	1 106 872,34
5. Perubahan Inventori/ <i>Changes in Inventories</i>	46 901,58
6. Net Ekspor Barang dan Jasa / <i>Net Exports of Goods and Services</i>	306 587,98
<b>Produk Domestik Bruto/<i>Gross Domestic Product</i></b>	<b>3 997 854,36</b>

Lanjutan Tabel/*Continued Table* 8.6

<b>Jenis Pengeluaran/<i>Type of Expenditure</i></b>	<b>2018*</b>
(1)	(5)
1. Pengeluaran Konsumsi Rumah Tangga/ <i>Household Consumption Expenditure</i>	2 091 117,25
2. Pengeluaran Konsumsi LNPRT/ <i>NPISH Consumption Expenditure</i>	42 585,05
3. Pengeluaran Konsumsi Pemerintah/ <i>Government Consumption Expenditure</i>	537 358,92
4. Pembentukan Modal Tetap Bruto/ <i>Gross Fixed Capital Formation</i>	1 151 683,66
5. Perubahan Inventori/ <i>Changes in Inventories</i>	89 013,89
6. Net Ekspor Barang dan Jasa / <i>Net Exports of Goods and Services</i>	328 013,70
<b>Produk Domestik Bruto/<i>Gross Domestic Product</i></b>	<b>4 239 772,47</b>

Lanjutan Tabel/Continued Table 8.6

<b>Jenis Pengeluaran/Type of Expenditure</b>	<b>2019**</b>
(1)	(6)
1. Pengeluaran Konsumsi Rumah Tangga/ <i>Household Consumption Expenditure</i>	2 190 086,85
2. Pengeluaran Konsumsi LNPRT/ <i>NPISH Consumption Expenditure</i>	47 844,71
3. Pengeluaran Konsumsi Pemerintah/ <i>Government Consumption Expenditure</i>	561 916,95
4. Pembentukan Modal Tetap Bruto/ <i>Gross Fixed Capital Formation</i>	1 205 205,16
5. Perubahan Inventori/ <i>Changes in Inventories</i>	- 1 293,46
6. Net Ekspor Barang dan Jasa / <i>Net Exports of Goods and Services</i>	487 077,55
<b>Produk Domestik Bruto/<i>Gross Domestic Product</i></b>	<b>4 490 837,76</b>

Catatan/Note: \* angka sementara/*Preliminary Figure*; \*\* Angka sangat sementara/*Very Preliminary Figure*

Sumber/Source: Badan Pusat Statistik Kota Payakumbuh / *BPS-Statistics of Payakumbuh Municipality*

**Tabel**  
**Table** 8.7

**Distribusi Persentase Produk Domestik Regional Bruto Atas Dasar Harga Berlaku Menurut Pengeluaran di Kota Payakumbuh, 2015 - 2019**  
**Percentage Distribution of Gross Regional Domestic Product at Current Prices by Expenditure at Payakumbuh Municipality (million rupiahs), 2015-2019**

Jenis Pengeluaran/ <i>Type of Expenditure</i>	2015
(1)	(2)
1. Pengeluaran Konsumsi Rumah Tangga/ <i>Household Consumption Expenditure</i>	51,12
2. Pengeluaran Konsumsi LNPRT/ <i>NPISH Consumption Expenditure</i>	0,97
3. Pengeluaran Konsumsi Pemerintah/ <i>Government Consumption Expenditure</i>	15,01
4. Pembentukan Modal Tetap Bruto/ <i>Gross Fixed Capital Formation</i>	28,87
5. Perubahan Inventori/ <i>Changes in Inventories</i>	-0,07
6. Net Ekspor Barang dan Jasa / <i>Net Exports of Goods and Services</i>	4,09
<b>Produk Domestik Bruto/<i>Gross Domestic Product</i></b>	<b>100,00</b>

Lanjutan Tabel/Continued Table 8.7

<b>Jenis Pengeluaran/Type of Expenditure</b>	<b>2016</b>
(1)	(3)
1. Pengeluaran Konsumsi Rumah Tangga/ <i>Household Consumption Expenditure</i>	49,36
2. Pengeluaran Konsumsi LNPRT/ <i>NPISH Consumption Expenditure</i>	0,96
3. Pengeluaran Konsumsi Pemerintah/ <i>Government Consumption Expenditure</i>	14,33
4. Pembentukan Modal Tetap Bruto/ <i>Gross Fixed Capital Formation</i>	27,87
5. Perubahan Inventori/ <i>Changes in Inventories</i>	2,08
6. Net Ekspor Barang dan Jasa / <i>Net Exports of Goods and Services</i>	5,40
<b>Produk Domestik Bruto/<i>Gross Domestic Product</i></b>	<b>100,00</b>

Lanjutan Tabel/*Continued Table 8.7*

<b>Jenis Pengeluaran/<i>Type of Expenditure</i></b>	<b>2017</b>
(1)	(4)
1. Pengeluaran Konsumsi Rumah Tangga/ <i>Household Consumption Expenditure</i>	48,91
2. Pengeluaran Konsumsi LNPRT/ <i>NPISH Consumption Expenditure</i>	0,92
3. Pengeluaran Konsumsi Pemerintah/ <i>Government Consumption Expenditure</i>	13,87
4. Pembentukan Modal Tetap Bruto/ <i>Gross Fixed Capital Formation</i>	27,17
5. Perubahan Inventori/ <i>Changes in Inventories</i>	1,20
6. Net Ekspor Barang dan Jasa / <i>Net Exports of Goods and Services</i>	7,93
<b>Produk Domestik Bruto/<i>Gross Domestic Product</i></b>	<b>100,00</b>

Lanjutan Tabel/Continued Table 8.7

<b>Jenis Pengeluaran/Type of Expenditure</b>	<b>2018*</b>
(1)	(4)
1. Pengeluaran Konsumsi Rumah Tangga/ <i>Household Consumption Expenditure</i>	48,88
2. Pengeluaran Konsumsi LNPRT/ <i>NPISH Consumption Expenditure</i>	0,92
3. Pengeluaran Konsumsi Pemerintah/ <i>Government Consumption Expenditure</i>	13,63
4. Pembentukan Modal Tetap Bruto/ <i>Gross Fixed Capital Formation</i>	26,83
5. Perubahan Inventori/ <i>Changes in Inventories</i>	2,05
6. Net Ekspor Barang dan Jasa / <i>Net Exports of Goods and Services</i>	7,68
<b>Produk Domestik Bruto/<i>Gross Domestic Product</i></b>	<b>100,00</b>



Lanjutan Tabel/*Continued Table 8.7*

<b>Jenis Pengeluaran/<i>Type of Expenditure</i></b>	<b>2019**</b>
(1)	(6)
1. Pengeluaran Konsumsi Rumah Tangga/ <i>Household Consumption Expenditure</i>	48,18
2. Pengeluaran Konsumsi LNPRT/ <i>NPISH Consumption Expenditure</i>	0,95
3. Pengeluaran Konsumsi Pemerintah/ <i>Government Consumption Expenditure</i>	13,27
4. Pembentukan Modal Tetap Bruto/ <i>Gross Fixed Capital Formation</i>	26,10
5. Perubahan Inventori/ <i>Changes in Inventories</i>	-0,03
6. Net Ekspor Barang dan Jasa / <i>Net Exports of Goods and Services</i>	11,53
<b>Produk Domestik Bruto/<i>Gross Domestic Product</i></b>	<b>100,00</b>

Catatan/*Note*: \* angka sementara/*Preliminary Figure*; \*\* Angka sangat sementara/*Very Preliminary Figure*  
 Sumber/*Source*: Badan Pusat Statistik Kota Payakumbuh / *BPS-Statistics of Payakumbuh Municipality*

**Tabel**  
**Table 8.8**

**Laju Pertumbuhan Produk Domestik Regional Bruto Atas Dasar Harga Konstan 2010 Menurut Pengeluaran di Kota Payakumbuh, 2015 - 2019**  
**Growth rate of Gross Regional Domestic Product at 2010 Constant Prices by Expenditure at Payakumbuh Municipality (million rupiahs), 2015-2019**

Jenis Pengeluaran/ <i>Type of Expenditure</i>	2015
(1)	(2)
1. Pengeluaran Konsumsi Rumah Tangga/ <i>Household Consumption Expenditure</i>	4,48
2. Pengeluaran Konsumsi LNPRT/ <i>NPISH Consumption Expenditure</i>	2,90
3. Pengeluaran Konsumsi Pemerintah/ <i>Government Consumption Expenditure</i>	10,66
4. Pembentukan Modal Tetap Bruto/ <i>Gross Fixed Capital Formation</i>	5,22
5. Perubahan Inventori/ <i>Changes in Inventories</i>	-
6. Net Ekspor Barang dan Jasa / <i>Net Exports of Goods and Services</i>	-
<b>Produk Domestik Bruto/<i>Gross Domestic Product</i></b>	<b>6,19</b>

Lanjutan Tabel/*Continued Table* 8.8

<b>Jenis Pengeluaran/<i>Type of Expenditure</i></b>	<b>2016</b>
(1)	(3)
1. Pengeluaran Konsumsi Rumah Tangga/ <i>Household Consumption Expenditure</i>	4,70
2. Pengeluaran Konsumsi LNPRT/ <i>NPISH Consumption Expenditure</i>	4,69
3. Pengeluaran Konsumsi Pemerintah/ <i>Government Consumption Expenditure</i>	0,98
4. Pembentukan Modal Tetap Bruto/ <i>Gross Fixed Capital Formation</i>	6,46
5. Perubahan Inventori/ <i>Changes in Inventories</i>	-
6. Net Ekspor Barang dan Jasa / <i>Net Exports of Goods and Services</i>	-
<b>Produk Domestik Bruto/<i>Gross Domestic Product</i></b>	<b>6,08</b>

Lanjutan Tabel/Continued Table 8.8

<b>Jenis Pengeluaran/Type of Expenditure</b>	<b>2017</b>
(1)	(4)
1. Pengeluaran Konsumsi Rumah Tangga/ <i>Household Consumption Expenditure</i>	5,34
2. Pengeluaran Konsumsi LNPRT/ <i>NPISH Consumption Expenditure</i>	4,19
3. Pengeluaran Konsumsi Pemerintah/ <i>Government Consumption Expenditure</i>	0,61
4. Pembentukan Modal Tetap Bruto/ <i>Gross Fixed Capital Formation</i>	4,51
5. Perubahan Inventori/ <i>Changes in Inventories</i>	-
6. Net Ekspor Barang dan Jasa / <i>Net Exports of Goods and Services</i>	-
<b>Produk Domestik Bruto/<i>Gross Domestic Product</i></b>	<b>6,12</b>

Lanjutan Tabel/*Continued Table* 8.8

<b>Jenis Pengeluaran/<i>Type of Expenditure</i></b>	<b>2018*</b>
(1)	(4)
1. Pengeluaran Konsumsi Rumah Tangga/ <i>Household Consumption Expenditure</i>	5,39
2. Pengeluaran Konsumsi LNPRT/ <i>NPISH Consumption Expenditure</i>	6,19
3. Pengeluaran Konsumsi Pemerintah/ <i>Government Consumption Expenditure</i>	4,70
4. Pembentukan Modal Tetap Bruto/ <i>Gross Fixed Capital Formation</i>	4,05
5. Perubahan Inventori/ <i>Changes in Inventories</i>	-
6. Net Ekspor Barang dan Jasa / <i>Net Exports of Goods and Services</i>	-
<b>Produk Domestik Bruto/<i>Gross Domestic Product</i></b>	<b>6,05</b>

Lanjutan Tabel/Continued Table 8.8

<b>Jenis Pengeluaran/Type of Expenditure</b>	<b>2019**</b>
(1)	(6)
1. Pengeluaran Konsumsi Rumah Tangga/ <i>Household Consumption Expenditure</i>	4,73
2. Pengeluaran Konsumsi LNPRT/ <i>NPISH Consumption Expenditure</i>	12,35
3. Pengeluaran Konsumsi Pemerintah/ <i>Government Consumption Expenditure</i>	4,57
4. Pembentukan Modal Tetap Bruto/ <i>Gross Fixed Capital Formation</i>	4,65
5. Perubahan Inventori/ <i>Changes in Inventories</i>	-
6. Net Ekspor Barang dan Jasa / <i>Net Exports of Goods and Services</i>	-
<b>Produk Domestik Bruto/<i>Gross Domestic Product</i></b>	<b>5,92</b>

Catatan/Note: \* angka sementara/*Preliminary Figure*; \*\* Angka sangat sementara/*Very Preliminary Figure*

Sumber/Source: Badan Pusat Statistik Kota Payakumbuh / *BPS-Statistics of Payakumbuh Municipality*

# BAB IX

## HOTEL DAN PARIWISATA

*Hotels And Tourism*

# 178 364

Wisatawan

Jumlah wisatawan tahun 2019 turun dibandingkan dengan tahun lalu.

## PARIWISATA

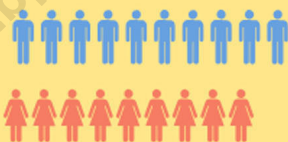

# 13

## HOTEL

Di Kota Payakumbuh  
Tahun 2019

270 Kamar

407 Tempat Tidur



# 21

## GELANGGANG ATRAKSI WISATA

Di Kota Payakumbuh  
Tahun 2019







**PENJELASAN TEKNIS**

1. Wisatawan mancanegara (wisman) ialah setiap pengunjung yang mengunjungi suatu negara di luar tempat tinggalnya, didorong oleh satu atau beberapa keperluan tanpa bermaksud memperoleh penghasilan di tempat yang dikunjungi dan lamanya kunjungan tersebut tidak lebih dari satu tahun (12 bulan). Definisi ini mencakup 2 (dua) kategori wisatawan mancanegara, yaitu :
  - a. Wisatawan (turis) ialah setiap pengunjung seperti definisi di atas yang tinggal paling sedikit 24 jam, akan tetapi tidak lebih dari 1 (satu) tahun di tempat yang dikunjungi, dengan maksud antara lain: berlibur, rekreasi, olah raga, bisnis, menghadiri pertemuan, studi, dan kunjungan dengan alasan kesehatan.
  - b. *Excursionist* ialah setiap pengunjung seperti definisi di atas yang tinggal kurang dari 24 jam di tempat yang dikunjungi (termasuk "Cruise passengers"). Cruise Passengers ialah setiap pengunjung yang tiba di suatu menginap di akomodasi yang tersedia di negara tersebut, misalnya dengan kapal laut.

**TECHNICAL NOTES**

1. *International Tourist are a person whome travelly to other country outside. Then native country for any reason not to be a labor on that country or earn money and not to stay more than one year ( 12 mounths ). This definition consist of two categories, namely :*
  - a. *"Tourist" is any visitor staying for at least 24 hours, but no more than one year, in the country whose visited, with the intention of visiting, and for any of these purposes: Pleasure, recreation and sports, Business, visiting friends and relatives, missions, attending meetings, conferences, visit for health reasons and study.*
  - b. *"Excursionist" is any visitor staying less than 24 hours in the country visited including, "Cruise Passengers", i.e. visitors arriving in a country without staying in any accommodation available in the visited country.*
2. *Average length of stay is the average stay duration of foreign visitor in Indonesia for one trip.*

2. Rata-rata lama tinggal adalah rata-rata waktu tinggal wisatawan mancanegara di Indonesia untuk satu kali kunjungan.
3. Usaha penyediaan akomodasi adalah usaha yang menyediakan pelayanan penginapan yang dapat dilengkapi dengan pelayanan pariwisata lainnya. Usaha penyediaan akomodasi dapat berupa hotel, vila, pondok wisata, bumi perkemahan, persinggahan karavan, dan akomodasi lainnya yang digunakan untuk tujuan pariwisata.
4. Hotel adalah penyediaan akomodasi secara harian berupa kamar-kamar di dalam satu bangunan yang dapat dilengkapi dengan jasa pelayanan makan dan minum, kegiatan hiburan dan atau fasilitas lainnya. Hotel terdiri dari hotel berbintang dan hotel non- bintang.
5. Hotel bintang adalah usaha penyediaan jasa pelayanan penginapan, makan minum serta jasa lainnya bagi umum dengan menggunakan sebagian atau seluruh bangunan. Usaha ini dikelola secara komersial serta memenuhi ketentuan persyaratan sebagai hotel bintang (termasuk berlian)
3. *The business of providing accommodation is a business that provides specialty services that can be equipped with other tourism services. It includes hotel, villa, cottage, camping, caravan stop, and other accommodation used for tourism purposes.*
4. *Hotel is a daily supply of accommodation rooms within a building which can be equipped with eating and drinking services, entertainment activities and/or other facilities. Hotel consists of a classified hotel and a non-classified hotel.*
5. *A star hotel is the business of providing an accommodation, eating and drinking as well as other services for the public by using a building or a part of a building. It is managed commercially and meets specified requirements as a star hotel (including diamonds) set forth in the decree of fostering agency. For example, five star hotel, four star hotel, and so on.*
6. *Room occupancy rate is the number of room-nights occupied divided by the number of room-nights available, multiplied by 100 percent.*

- yang ditetapkan dalam surat keputusan instansi yang membinanya. Misalnya hotel bintang lima, hotel bintang empat dan seterusnya.
6. Tingkat penghunian kamar hotel adalah persentase banyaknya malam kamar yang dihuni terhadap banyaknya malam kamar yang tersedia.
  7. Rata-rata lamanya tamu menginap adalah banyaknya malam tempat tidur yang terpakai (malam tamu) dengan banyaknya tamu yang menginap di hotel atau akomodasi lainnya.
7. *Average length of stay is the number of bed-nights used (guest night) divided by the number of guests coming to spend the night at the accommodation.*

<https://payakumbuhkota.bps.go.id>

## 9.1 HOTEL HOTELS

**Tabel 9.1.1** Jumlah Akomodasi Hotel Menurut Kecamatan di Kota Payakumbuh, 2017-2019  
**Table** Number of Hotel Accomodations by Sub District in Payakumbuh Municipality, 2017-2019

Kecamatan/ Sub District	Hotel Hotels			Kamar Rooms		
	2017	2018	2019	2017	2018	2019
(1)	(2)	(3)	(4)	(4)	(5)	(6)
1. Payakumbuh Barat	1	3	4	14	31	45
2. Payakumbuh Timur	5	5	5	115	115	115
3. Payakumbuh Utara	3	3	3	64	64	64
4. Payakumbuh Selatan	1	1	1	25	25	46
5. Lamposi Tigo Nagori	-	-	-	-	-	-
<b>Jumlah/Total</b>	<b>10</b>	<b>12</b>	<b>13</b>	<b>218</b>	<b>235</b>	<b>270</b>

Catatan/Note: ...

Sumber/Source: Dinas Pariwisata, Pemuda dan Olahraga Kota Payakumbuh / Tourism, Youth and Sport Office of Payakumbuh Municipality

Lanjutan Tabel/*Continued Table* 9.1.1

<i>Kecamatan/ Sub District</i>	<b>Tempat Tidur Beds</b>		
	<b>2017</b>	<b>2018</b>	<b>2019</b>
(1)	(7)	(8)	(9)
1. Payakumbuh Barat	14	62	51
2. Payakumbuh Timur	177	177	177
3. Payakumbuh Utara	113	113	133
4. Payakumbuh Selatan	46	46	46
5. Lamposi Tigo Nagori	-	-	-
<b>Jumlah/Total</b>	<b>350</b>	<b>398</b>	<b>407</b>

Catatan/Note: ...

Sumber/Source: Dinas Pariwisata, Pemuda dan Olahraga Kota Payakumbuh / *Tourism, Youth and Sport Office of Payakumbuh Municipality*

**Tabel 9.1.2** Daftar Hotel/Wisma menurut Alamat dan Nomor Telepon di Kota Payakumbuh, 2019  
**Table** *List of Hotels/Guesthouses by Address and Phone Number in Payakumbuh Municipality, 2019*

<i>Nama Hotel/Wisma</i> <i>Hotel/Guesthouse Name's</i>		<i>Alamat dan Nomor Telepon</i> <i>Address and Phone Number</i>
(1)		(2)
1	Kolivera I	JL.M.YAMIN,SH NO.42 (92388)
2	Bundo Kandung	JL.M.YAMIN,SH NO.25 (92711)
3	Flamboyan	JL.ADE IRMA SURYANI NO.11 (92333)
4	Sari I	JL.SUDIRMAN NO.1 (93318)
5	Mangkuto	JL.SUDIRMAN NO.1 (93318)
6	Pondok Bambu Café	Jl. M. Yamin, SH No. 23 A (90360)
7	Kolivera II	JL.M.YAMIN,SH
8	Kolivera III	JL.M.YAMIN,SH
9	Faradisa	Jl. Soekarno Hatta (081266768288)
10	Farabi	Jl. Soekarno Hatta No. 62 (8803000)
11	Candano	Jl. Syech Muchtar No. 80 PYK
12	Hafana Inn	Jl. Soekarno Hatta
13	Grand Narasaki	Jl. Soekarno Hatta

Catatan/Note: ...

Sumber/Source: Dinas Pariwisata, Pemuda dan Olahraga Kota Payakumbuh / *Tourism, Youth and Sport Office of Payakumbuh Municipality*

**Tabel 9.1.3** Banyaknya Kapasitas Akomodasi/Hotel/Wisma di Kota Payakumbuh, 2019  
**Table** *The Number of Accommodation Capacity/Hotels/ Guest Houses in Payakumbuh Municipality, 2019*

	Nama Hotel/Wisma <i>Hotel/Guesthouse Name's</i>	Jumlah <i>Total</i>	
		Kamar <i>Room</i>	Tempat Tidur <i>Bed</i>
	(1)	(2)	(3)
1	Kolivera I	15	33
2	Bundo Kandung	50	96
3	Flamboyan	12	22
4	Kolivera III	16	26
5	Sari I	19	42
6	Mangkuto	50	98
7	Pondok Bambu Café	19	19
8	Kolivera II	15	26
9	Farabi	15	30
10	Faradisa	16	32
11	Candano	6	9
12	Hafana Inn	10	15
13	Grand Narasaki	15	19

Catatan/Note: ...

Sumber/Source: Dinas Pariwisata, Pemuda dan Olahraga Kota Payakumbuh / *Tourism, Youth and Sport Office of Payakumbuh Municipality*

**Tabel 9.1.4** Jumlah Restoran/Rumah Makan Menurut Kecamatan di Kota Payakumbuh, 2017-2019  
**The Total of Restaurant by Sub District in Payakumbuh Municipality, 2017-2019**

Kecamatan/ Sub District	Restoran Restaurant			Rumah Makan Smaller Restaurant		
	2017	2018	2019	2017	2018	2019
(1)	(2)	(3)	(4)	(4)	(5)	(6)
1. Payakumbuh Barat	4	4	4	115	125	128
2. Payakumbuh Timur	-	-	-	8	15	15
3. Payakumbuh Utara	1	1	1	29	32	40
4. Payakumbuh Selatan	-	-	-	5	8	10
5. Lamposi Tigo Nagori	-	-	-	-	5	9
<b>Jumlah/Total</b>	<b>5</b>	<b>5</b>	<b>5</b>	<b>157</b>	<b>185</b>	<b>202</b>

Catatan/Note: ...

Sumber/Source: Dinas Pariwisata, Pemuda dan Olahraga Kota Payakumbuh / Tourism, Youth and Sport Office of Payakumbuh Municipality



## 9.2 PARIWISATA TOURISM

**Tabel 9.2.1** Perkembangan Industri Pariwisata Menurut Jenis Usaha  
**Table** Perkembangan Industri Pariwisata di Kota Payakumbuh, 2015-2019  
*The Trend of Tourism Industry by Business Activity in Payakumbuh Municipality, 2015-2019*

Kecamatan Sub District	2015	2016	2017	2018	2019
(1)	(2)	(3)	(4)	(5)	(6)
1. Hotel Berbintang	-	-	-	-	-
2. Hotel Melati	10	9	10	12	13
3. Biro Perjalanan	19	40	39	40	39
4. Toko Souvenir	-	-	-	-	1
5. Rumah Makan dan Restoran	138	161	179	176	183
6. Kuliner Malam Hari*)	709	709	739	741	781

Catatan/Note : \*) Sepanjang Jln.Sukarno-Hatta, Jln.Sudirman, dan Jln.A.Yani/ *Throught at Sukarno-Hatta st, Sudirman st. A.Yani st*  
 Sumber/Source : Dinas Pariwisata, Pemuda dan Olahraga Kota Payakumbuh / *Tourism, Youth and Sport Office of Payakumbuh Municipality*

**Tabel 9.2.2** Banyaknya Group Kesenian Tradisional yang Aktif dan Tidak Aktif di Kota Payakumbuh, 2019  
**Table** The Number of Traditional Group of Art both Active and Not Active in Payakumbuh Municipality, 2019

Jenis Kesenian Kind of Art	Aktif Active	Tidak Aktif Not Active	Jumlah Total
(1)	(2)	(3)	(4)
1. Saluang	8	-	8
2. Tari	14	-	14
3. Talempong	1	-	1
4. Gamat	2	-	2
5. Rabab	1	-	1
6. Dikia	1	-	1
7. Randai	5	-	5
8. Komunitas Seni	12	-	12
9. Talempong Sikatuntuang	1	-	1
10. Dabuih	2	-	2
11. Orgen tunggal	13	-	13
<b>Jumlah/Total</b>	<b>60</b>	<b>-</b>	<b>60</b>
2018	61	-	61
2017	60	-	60
2016	36	9	45
2015	62	-	62

Catatan/Note : .....

Sumber/Source : Dinas Pariwisata, Pemuda dan Olahraga Kota Payakumbuh / Tourism, Youth and Sport Office of Payakumbuh Municipality

**Tabel 9.2.3** Banyaknya Gelanggang Atraksi Wisata di Kota Payakumbuh, 2019  
**Table** *The Number of Tourism Attraction Arena in Payakumbuh Municipality, 2019*

Atraksi Wisata <i>Tourism Attraction</i>	Jumlah <i>Total</i>	Kecamatan <i>Sub District</i>
(1)	(2)	(3)
1. Pacu Itiak	6	Aur Kuning / Payakumbuh Selatan Padang Alai Bodi / Payakumbuh Timur Sicincin Mudiak / Payakumbuh Timur
2. Pacu Kudo	1	Kubu Gadang / Payakumbuh Utara
3. Pacu Jawi	8	Payobasung / Payakumbuh Timur Balai Batimah / Payakumbuh Timur Tanjung Anau / Payakumbuh Utara
4. Selaju Sampan Tradisional	2	Batang Agam / Payakumbuh Barat Daya Bangun / Payakumbuh Barat
5. Burung Berkicau	2	Parit Rantang / Payakumbuh Barat Aur Kuning / Payakumbuh Selatan Balai nan duo / Payakumbuh Barat
6. Buru Babi	2	Payolansek / Payakumbuh Barat Kubu Gadang/ Payakumbuh Barat
<b>Jumlah/Total</b>	<b>21</b>	
	2018	24
	2017	19
	2016	11
	2015	16

Catatan/Note : .....

Sumber/Source : Dinas Pariwisata, Pemuda dan Olahraga Kota Payakumbuh / *Tourism, Youth and Sport Office of Payakumbuh Municipality*

**Tabel**  
**Table** 9.2.4

**Banyaknya Kunjungan Wisatawan ke Objek Wisata di Kota Payakumbuh, 2019**  
**The Number of Foreign Tourism Coming to Tourist Object in Payakumbuh Municipality, 2019**

Bulan Month	Jumlah Wisatawan Number of Tourist		Jumlah Total
	Asing Foreign	Domestik Domestic	
(1)	(2)	(3)	(4)
1. Januari/January	-	11 955	11 955
2. Pebruari/February	-	13 260	13 260
3. Maret/March	7	12 872	12 879
4. April/April	-	17 906	17 906
5. Mei/May	-	13 272	13 272
6. Juni/June	-	-	-
7. Juli/July	6	10 721	10 727
8. Agustus/August	7	10 712	10 719
9. September/September	-	15 515	15 515
10. Oktober/October	44	18 001	18 045
11. Nopember/November	103	19 420	19 523
12. Desember/December	25	34 538	34 563
<b>Jumlah/Total</b>	192	178 172	178 364
2018	192	189 175	189 412
2017	900	182 595	183 495
2016	2 355	163 662	166 017
2015	1 156	128 807	129 963

Catatan/Note : .....

Sumber/Source : Dinas Pariwisata, Pemuda dan Olahraga Kota Payakumbuh / Tourism, Youth and Sport Office of Payakumbuh Municipality

# BAB

# X

## TRANSPORTASI DAN KOMUNIKASI

*TRANSPORTATION AND COMMUNICATION*

### KENDARAAN DI KOTA PAYAKUMBUH 2019



MOBIL PENUMPANG

**7.696**



MOBIL BARANG

**2.710**



SEPEDA MOTOR

**26.311**



**SURAT  
TAHUN 2019**

(MELALUI KANTOR POS)

**SURAT DIKIRIM**

**7.759** SKH

**9.910** EKSPRES

**SURAT DITERIMA**

**78.663** EKSPRES



**PENJELASAN TEKNIS**

1. Kendaraan bermotor adalah setiap kendaraan yang digerakkan oleh peralatan teknik yang ada pada kendaraan tersebut, biasanya digunakan untuk angkutan orang atau barang di atas jalan raya selain kendaraan yang berjalan di atas rel. Kendaraan bermotor yang dicatat adalah semua jenis kendaraan kecuali kendaraan bermotor TNI/Polri dan Korps Diplomatik.
2. Mobil penumpang adalah setiap kendaraan bermotor yang dilengkapi dengan tempat duduk untuk sebanyak-banyaknya delapan orang, tidak termasuk tempat duduk untuk pengemudi, baik dilengkapi atau tidak dilengkapi bagasi.
3. Mobil bis adalah setiap kendaraan bermotor yang dilengkapi dengan tempat duduk untuk lebih dari delapan orang, tidak termasuk tempat duduk untuk pengemudi, baik dilengkapi atau tidak dilengkapi bagasi.
4. Mobil truk adalah setiap kendaraan bermotor yang digunakan untuk angkutan barang, selain mobil penumpang, mobil bis dan kendaraan bermotor roda dua.

**TECHNICAL NOTES**

1. *Motor vehicles are any kind of vehicles motorized by machine set up in those vehicles, they are usually used for transporting peoples or goods on roads except vehicles moving along a railway line. The data cover all kinds of motor vehicles except those belong to Indonesia Army Force Indonesian State Police and Diplomatic Corps.*
2. *Passenger cars are any motor vehicles with no more than eight seats, excluding seat for driver, it can be with or without hoot.*
3. *Buses are large passenger cars having seats for more than eight passengers, excluding seat for driver, it can be with or without hoot.*
4. *Trucks are any motor vehicles used to transport goods excluding passenger cars, buses, and motorcycles.*
5. *Train is a coach or a number of coaches joined together, moving*

5. Kereta api adalah kendaraan dengan tenaga gerak (listrik, diesel atau tenaga uap) yang berjalan sendiri maupun dirangkaikan dengan kendaraan lain, yang akan atau sedang bergerak di atas rel, terdiri dari kereta penumpang dan kereta barang.
6. Kilometer penumpang adalah jumlah kilometer dari semua penumpang yang berangkat. Besaran ini merupakan penjumlahan jarak asal tujuan masing-masing penumpang.
7. Rata-rata jarak perjalanan per penumpang adalah rata-rata yang ditempuh oleh setiap penumpang, atau jumlah kilometer penumpang dibagi dengan jumlah penumpang berangkat.
8. Kilometer ton adalah jumlah kilometer semua ton yang diangkut. Besaran ini merupakan hasil penjumlahan jarak asal tujuan masing-masing barang dalam ton.
9. Rata-rata jarak angkut barang adalah rata-rata jarak yang ditempuh oleh setiap ton barang atau jumlah kilometer ton dibagi dengan ton dimuat.
10. Kunjungan kapal adalah kapal yang datang di pelabuhan baik *along a railway line. It can be passenger train or freight train*
6. *Passenger kilometer is total kilometers of all departing passenger. This measurement is the sum of distance between the place of origin and the place of destination taken by all passengers.*
7. *Mean distance of journey per passenger is mean distance taken by each passenger or total of passenger-kilometer divided by the number of departing passengers.*
8. *Ton-kilometer is total kilometer of all cargoes carried. This is the sum of distance from area of origin to area of destination for each ton of cargoes.*
9. *Mean distance of cargoes loaded is mean distance of each ton of cargoes loaded or total ton-kilometer divided by total ton of cargoes loaded.*
10. *Ship call is a ship arriving at a port either for mooring or berthing.*



- untuk berlabuh di perairan maupun bersandar di dermaga
11. Gross Ton (GT) adalah volume ruangan kapal dalam m<sup>3</sup>, kecuali terowongan, lubang poros baling-baling, tempat jangkar, dan alas ganda.
  12. Sertifikat Operator Pesawat Udara adalah tanda bukti terpenuhinya standar dan prosedur dalam pengoperasian pesawat udara oleh perusahaan angkutan udara niaga.
  13. Sertifikat Pengoperasian Pesawat Udara adalah tanda bukti terpenuhinya standar dan prosedur dalam pengoperasian pesawat udara untuk kegiatan angkutan udara bukan niaga.
  14. Kantor Pos adalah tempat pemberi pelayanan komunikasi tertulis dan atau surat elektronik, layanan paket, layanan logistik, layanan transaksi keuangan, dan layanan keagenan pos untuk kepentingan umum. Rumah pos berfungsi sama seperti kantor pos dan kantor pos pembantu, bedanya rumah pos biasanya terletak di daerah terpencil
  15. Telekomunikasi adalah setiap pemancaran, pengiriman dan atau penerimaan dari setiap informasi dalam bentuk tanda-tanda, isyarat, tulisan, gambar, suara dan bunyi melalui sistem
11. *Gross Ton (GT) is total volume of all room in a ship (m<sup>3</sup>), excluding the volume of tunnel, the axle of propellers, the anchor, and the chain locker.*
  12. *Aircraft Operator Certificate (AOC) is clearance of compliance to the standards and procedures in aircraft operations by the commercial air transport companies.*
  13. *Operating Certificate (OC) is clearance of compliance to the standards and procedures in aircraft operations for non commercial air transport activities .*
  14. *Post Office is a service provider facility of written communication and or electronic mail, parcel service, logistics services, financial transaction services, and postal services to the public. Postal house has the same function as the post office and subsidiary of post office, the difference is that postal house is usually located in remote areas*
  15. *Telecommunication includes every transmitting, delivering and or*

kawat, optik, radio atau sistem elektromagnetik lainnya.

16. Jaringan telekomunikasi adalah rangkaian perangkat telekomunikasi dan kelengkapannya yang digunakan dalam bertelekomunikasi.
17. Telepon tetap kabel dalam Susenas disebut telepon rumah adalah jaringan telekomunikasi menggunakan perangkat telepon tetap dengan kabel yang secara umum diatur oleh standar-standar teknis dengan menggunakan suatu nomor telepon, dikenal pula sebagai Public Switched Telephone Network (PSTN). Pada umumnya dimanfaatkan untuk telepon rumah dan jaringan internet, memiliki kemampuan menghantarkan sinyal dengan kuat dan jelas dengan biaya yang relatif lebih murah.
18. Telepon bergerak seluler adalah perangkat telekomunikasi elektronik yang mempunyai kemampuan dasar yang sama dengan telepon tetap kabel, namun dapat dibawa ke mana-mana (portable, mobile) dan tidak perlu disambungkan dengan jaringan telekomunikasi kabel. Selain berfungsi sebagai telepon, telepon seluler modern biasanya mendukung layanan tambahan seperti

*receiving from every information of marking, signal, article, picture, sound and voice through strand of wire system, optic, radio or other electromagnetic system.*

16. *Telecommunication network is peripheral network of telecommunication and its equipment used in the means of telecommunication.*
17. *Fixed line telephone based on Susenas called home phone is a telecommunication network using fixed line telephone device which is generally regulated by technical standards, using a phone number, also known as the Public Switched Telephone Network (PSTN). It is generally used for home phone and Internet networks, has the ability to deliver a strong and clear signal with a relatively low cost.*
18. *Cellular mobile phone is an electronic telecommunication device which has the same basic capabilities with fixed cables, but can be taken anywhere (portable, mobile) and does not need to be connected to the wired telecommunications networks. In addition to functioning as a telephone, modern mobile phone*

Short Messages Services (SMS), Multimedia Messages Service (MMS), e-mail dan akses Internet, aplikasi bisnis dan permainan, serta fotografi. Saat ini, Indonesia mempunyai dua sistem jaringan telepon bergerak seluler yaitu Global System for Mobile Telecommunications (GSM) dan CDMA.

19. Internet adalah sebuah jaringan komputer publik di seluruh dunia. Internet menyediakan akses ke sejumlah layanan komunikasi termasuk World Wide Web dan membawa email, berita, hiburan dan file data.

*typically supports additional services such as Short Messages Services (SMS), Multimedia Messages Service (MMS), e-mail and access to the Internet, business applications and games, as well as photography. Currently, indonesia has two cellular mobile telephone network system that are GSM (Global System for Mobile Telecommunications) and Code Division Multiple Access (CDMA).*

19. *The internet is a worldwide public computer network. It provides access to a number of communication services including the World Wide Web and carries e-mail, news, entertainment and data files.*



## 10.1 TRANSPORTASI TRANSPOTATION

**Tabel** 10.1.1 **Panjang Jalan Menurut Jenis Permukaan dan Status Pemerintahan yang Berwenang di Kota Payakumbuh (Km), 2019**  
*The Length of Road by Classification of Its Surface and Status of the Authoritative Government in Payakumbuh Municipality (Km), 2019*

	Jenis Permukaan <i>Surface Type</i>	Status Pemerintah yang Berwenang/ <i>Government</i>			Jumlah <i>Total</i>
		Nasional/ <i>National</i>	Propinsi/ <i>Province</i>	Kota/ <i>Municipality</i>	
	(1)	(2)	(3)	(4)	(5)
1	Aspal/ <i>Asphalt</i>	15,447	14,170	234,509	264,126
2	Kerikil/ <i>Gravel</i>	-	-	13,493	13,493
3	Tanah/ <i>Soil</i>	-	-	6,676	6,676
4	Tidak dirinci/ <i>Other</i>	-	2,050	-	2,050
	<b>Jumlah/Total</b>	<b>15,447</b>	<b>16,220</b>	<b>254,678</b>	<b>286,345</b>
	2018	15,447	16,220	254,678	286,345
	2017	15,450	16,220	254,680	286,350
	2016	15,447	16,220	254,679	286,346
	2015	15,450	16,220	254,678	286,348

Catatan/Note : .....

Sumber/Source: Dinas Pekerjaan Umum dan Penataan Ruang Kota Payakumbuh/*Public Work and Spatial Planning Agency of Payakumbuh Municipality*

**Tabel** 10.1.2 **Panjang Jalan Menurut Kondisi Jalan dan Pemerintah yang Berwenang di Kota Payakumbuh (Km), 2019**  
**Table** **The Road Length by Road Condition and Government in Payakumbuh Municipality (Km), 2019**

	Jenis Permukaan <i>Surface Type</i>	Status Pemerintah yang Berwenang/ <i>Government</i>			Jumlah <i>Total</i>
		Nasional/ <i>National</i>	Propinsi/ <i>Province</i>	Kota/ <i>Municipality</i>	
	(1)	(2)	(3)	(4)	(5)
1	Baik/ <i>Good</i>	1,300	2,831	89,504	93,635
2	Sedang/ <i>Moderate</i>	7,757	6,328	94,501	108,586
3	Rusak/ <i>Damaged</i>	2,890	2,529	67,903	73,322
4	Rusak Berat/ <i>Severily Damage</i>	3,500	4,532	2,770	10,802
	<b>Jumlah/<i>Total</i></b>	<b>15,447</b>	<b>16,220</b>	<b>254,678</b>	<b>286,345</b>
	2018	15,447	16,220	254,678	286,345
	2017	15,450	16,220	254,680	286,350
	2016	15,447	16,220	254,679	286,346
	2015	15,450	16,220	254,678	286,348

Catatan/*Note* : .....

Sumber/*Source*: Dinas Pekerjaan Umum dan Penataan Ruang Kota Payakumbuh/*Public Work and Spatial Planning Agency of Payakumbuh Municipality*

**Tabel**  
**Table** 10.1.3

**Panjang Jalan Menurut Kecamatan dan Jenis Permukaan Jalan di Kota Payakumbuh (km), 2019**  
**Length of Roads by Sub District and Type of Road Surface in Payakumbuh Municipality (km), 2019**

Kecamatan Sub District	Jenis Permukaan Jalan/Type of Road Surface			Jumlah Total
	Aspal Pavement	Tidak Diaspal Not Paved	Lainnya Other	
(1)	(2)	(3)	(4)	(5)
1 Payakumbuh Barat	80,009	2,323	1,226	83,558
2 Payakumbuh Timur	44,146	2,878	0,650	47,674
3 Payakumbuh Utara	55,275	1,653	0,000	56,928
4 Payakumbuh Selatan	27,419	2,066	3,299	32,784
5 Lamposi Tigo Nagori	27,660	4,573	1,501	33,734
<b>Jumlah/Total</b>	<b>234,509</b>	<b>13,493</b>	<b>6,676</b>	<b>254,678</b>

Catatan/Note: -----

Sumber/Source: Dinas Pekerjaan Umum dan Penataan Ruang Kota Payakumbuh/Public Work and Spatial Planning Agency of Payakumbuh Municipality

**Tabel** 10.1.4 **Panjang Jalan Menurut Kecamatan dan Kondisi Jalan di Kota Payakumbuh (km), 2019**  
**Table** 10.1.4 **Length of Roads by Sub District and Road Condition in Payakumbuh Municipality (km), 2019**

Kecamatan Sub District	Kondisi Jalan/Road Condition				Jumlah Total
	Baik Good	Sedang Moderate	Rusak Damaged	Rusak Berat Severely Damaged	
(1)	(2)	(3)	(4)	(5)	(6)
1 Payakumbuh Barat	29,183	28,326	26,049	-	83,558
2 Payakumbuh Timur	16,038	20,808	10,428	0,400	47,674
3 Payakumbuh Utara	22,034	24,326	10,056	0,512	56,928
4 Payakumbuh Selatan	7,394	11,261	12,271	1,858	32,784
5 Lamposi Tigo Nagori	14,854	9,780	9,100	-	33,734
<b>Jumlah/Total</b>	<b>89,503</b>	<b>94,501</b>	<b>67,904</b>	<b>2,770</b>	<b>254,678</b>

Catatan/Note : .....

Sumber/Source : Dinas Pekerjaan Umum dan Penataan Ruang Kota Payakumbuh/Public Work and Spatial Planning Agency of Payakumbuh Municipality



**Tabel**  
**Table** 10.1.4

**Banyaknya Kendaraan Bermotor Menurut Jenisnya yang Terdaftar pada Samsat Kota Payakumbuh, 2019**  
*The Number of Motorize Vehicles by Kind that Have Registered at Payakumbuh Samsat Office, 2019*

Jenis Kendaraan/ Vehicle Type	Plat/Plate			Jumlah Total
	Hitam Black	Kuning Yellow	Merah Red	
(1)	(2)	(3)	(4)	(5)
<b>A Mobil Penumpang</b>	<b>7 254</b>	<b>240</b>	<b>202</b>	<b>7 696</b>
1. Sedan	757	-	6	763
2. Jeep	702	-	5	707
3. Mini Bus/ST. Wagon	5 779	109	180	6 068
4. Micro Bus	16	124	11	151
5. Bus	-	7	-	7
<b>B Mobil Barang</b>	<b>2 395</b>	<b>252</b>	<b>63</b>	<b>2 710</b>
1. Pick-Up	1 968	-	37	2 005
2. Blind Van	28	-	-	28
3. Light Truck	326	173	16	515
4. Truck	73	79	6	158
5. Pajak Alat Berat	-	-	4	4
<b>C Sepeda Motor</b>	<b>25 542</b>	<b>-</b>	<b>769</b>	<b>26 311</b>
1. Roda Dua	25 537	-	744	26 281
2. Roda Tiga	5	-	25	30
<b>Jumlah/Total</b>	<b>35 191</b>	<b>492</b>	<b>1 034</b>	<b>36 717</b>

Catatan/Note : -----

Sumber/Source : Dinas Pekerjaan Umum dan Penataan Ruang Kota Payakumbuh/Public Work and Spatial Planning Agency of Payakumbuh Municipality

## 10.2 KOMUNIKASI COMMUNICATION

**Tabel** 10.2.1 **Banyaknya Surat yang Dikirim Melalui Kantor Pos Payakumbuh Menurut Bulan dan Jenisnya, 2019**  
**The Number of Letter Send Through Payakumbuh Post Office by Month and Kind , 2019**

Bulan/ Month	Jenis Surat/Letter Type	
	SKH Flash	Expres Express
(1)	(2)	(3)
1. Januari/January	771	548
2. Pebruari/February	658	468
3. Maret/March	731	447
4. April/April	867	406
5. Mei/May	566	546
6. Juni/June	505	500
7. Juli/July	749	677
8. Agustus/August	509	784
9. September/September	550	487
10. Oktober/October	609	559
11. Nopember/November	726	4 007
12. Desember/December	518	481
<b>Jumlah/Total</b>	<b>7 759</b>	<b>9 910</b>
2018	15 340	23 584
2017	6 906	55 057
2016	10 600	79 661
2015	11 127	37 877

Catatan/Note: ...

Sumber/Source: PT Pos Indonesia (Persero) / Indonesian Post Office

**Tabel**  
**Table** 10.2.2

**Banyaknya Surat yang Diterima Melalui Kantor Pos  
Payakumbuh, 2019**  
*The Number of Letter Received Through Payakumbuh Post  
Office, 2019*

Bulan/ Month	Jenis Surat/Letter Type	
	SKH Flash	Expres Express
(1)	(2)	(3)
1. Januari/January	-	7 822
2. Pebruari/February	-	6 322
3. Maret/March	-	7 021
4. April/April	-	5 367
5. Mei/May	-	4 533
6. Juni/June	-	4 221
7. Juli/July	-	5 112
8. Agustus/August	-	8 003
9. September/September	-	7 998
10. Oktober/October	-	10 821
11. Nopember/November	-	7 322
12. Desember/December	-	4 121
<b>Jumlah/Total</b>	-	<b>78 663</b>
2018	17 178	64 405
2017	17 049	239 880
2016	44 877	102 218

Catatan/Note: ...

Sumber/Source: PT Pos Indonesia (Persero) / Indonesian Post Office

**Tabel 10.2.3** Banyaknya Wesel Pos Dalam Negeri yang Diterima dan Dibayarkan Melalui Kantor Pos Payakumbuh, 2019  
**The Number Domestic Postal Money Order that Received and Sent Through Payakumbuh Post Office, 2019**

Bulan/ Month	Diterima/Received		Dibayarkan/Sent	
	Banyaknya Number	Jumlah (000 Rp) Nominal	Banyaknya Number	Jumlah (000 Rp) Nominal
(1)	(2)	(3)	(4)	(5)
1. Januari/January	151	597 980,00	125	95 478,00
2. Pebruari/February	179	1 204 678,00	122	84 365,50
3. Maret/March	229	1 698 277,00	131	104 503,00
4. April/April	231	1 768 008,00	124	79 455,00
5. Mei/May	292	2 314 370,00	196	150 247,00
6. Juni/June	225	2 941 062,00	79	76 600,00
7. Juli/July	268	2 315 738,00	128	133 704,00
8. Agustus/August	190	1 453 666,00	96	56 930,00
9. September/September	146	524 593,00	104	57 410,00
10. Oktober/October	175	1 098 806,00	105	86 555,00
11. Nopember/November	172	707 546,00	88	63 145,00
12. Desember/December	168	786 712,00	113	118 675,00
<b>Jumlah/Total</b>	<b>2 426</b>	<b>17 411 436,00</b>	<b>1 411</b>	<b>1 107 067,50</b>
2018	7 684	22 068 813,82	10 036	1 387 717,53
2017	3 068	9.064.461	3 416	3 083 478,39
2016	3 128	3.639.503	4 643	4 977 130,56
2015	3 149	3.696.992	5 863	6 384 461,96

Catatan/Note: ...

Sumber/Source: PT Pos Indonesia (Persero) / Indonesian Post Office

**Tabel**  
**Table** 10.2.4

**Banyaknya Wesel Pos W. Union Diterima dan Dibayarkan Melalui Kantor Pos Payakumbuh, 2019**  
*The Number of Western Union Postal Monet Order that Received and Sent Through Payakumbuh Post Office, 2019*

Bulan/ Month	Diterima/Received		Dibayarkan/Sent	
	Banyaknya Number	Jumlah (000 Rp) Nominal	Banyaknya Number	Jumlah (000 Rp) Nominal
(1)	(2)	(3)	(4)	(5)
1. Januari/January	9	36 485,00	91	416 343,00
2. Pebruari/February	9	16 630,00	75	240 142,00
3. Maret/March	4	29 749,00	70	328 572,00
4. April/April	19	126 894,00	71	272 462,40
5. Mei/May	11	57 665,00	88	390 858,50
6. Juni/June	9	38 108,00	58	211 105,60
7. Juli/July	3	10 524,00	80	382 254,20
8. Agustus/August	12	48 488,00	70	259 153,70
9. September/September	6	9 997,00	68	316 529,60
10. Oktober/October	3	3 970,00	76	370 998,50
11. Nopember/November	7	44 955,00	55	236 738,10
12. Desember/December	9	56 362,00	71	348 506,90
<b>Jumlah/Total</b>	<b>101</b>	<b>479 827,00</b>	<b>873</b>	<b>3 773 664,50</b>
2018	-	-	1 447	4 905 077,94
2017	91	496 515,54	1 113	3 235 446,80
2016	89	407 477,16	1 509	4 711 510,40
2015	63	313 136,76	1 806	5 678 307,60

Catatan/Note: ...

Sumber/Source: PT Pos Indonesia (Persero) / Indonesian Post Office

**Tabel 10.2.5** Banyaknya Penerima Pensiun Melalui Kantor Pos Payakumbuh Menurut Bulan, 2019  
**The Number of Pensions Receiver Through Payakumbuh Post Office by Month, 2019**

Bulan/ Month	Penerima Pensiun/ Pensions Receiver	
	Banyaknya Number	Jumlah (000 Rp) Nominal
(1)	(2)	(3)
1. Januari/January	9	36 485,00
2. Pebruari/February	9	16 630,00
3. Maret/March	4	29 749,00
4. April/April	19	126 894,00
5. Mei/May	11	57 665,00
6. Juni/June	9	38 108,00
7. Juli/July	3	10 524,00
8. Agustus/August	12	48 488,00
9. September/September	6	9 997,00
10. Oktober/October	3	3 970,00
11. Nopember/November	7	44 955,00
12. Desember/December	9	56 362,00
<b>Jumlah/Total</b>	<b>101</b>	<b>479 827,00</b>
2018	-	-
2017	91	496 515,54
2016	89	407 477,16
2015	63	313 136,76

Catatan/Note: ...

Sumber/Source: PT Pos Indonesia (Persero) / Indonesian Post Office

**Tabel** 10.2.6  
**Table**

**Banyaknya Paket Pos yang Dikirim dan Diterima Dalam Negeri dan Luar Negeri Melalui Kantor Pos Payakumbuh, 2019**

*The Number of Post Package that Plane Posted & Accepted to Internal Affairs and Foreign Affairs Through in Payakumbuh Post Office, 2019*

Bulan Month	Paket Standar dan Paket Kilat Khusus			Paket Luar Negeri		
	Kirim Sent	Terima Receipt	Jumlah Total	Kirim Sent	Terima Receipt	Jumlah Total
(1)	(2)	(3)	(4)	(5)	(6)	(7)
1. Januari/January	663	812	1 475	12	25	37
2. Pebruari/February	430	761	1 191	7	15	22
3. Maret/March	482	455	937	14	9	23
4. April/April	403	489	892	8	30	38
5. Mei/May	536	563	1 099	15	5	20
6. Juni/June	339	667	1 006	3	10	13
7. Juli/July	437	431	868	10	20	30
8. Agustus/August	577	321	898	8	21	29
9. September/September	480	334	814	8	18	26
10. Oktober/October	485	489	974	13	12	25
11. Nopember/November	434	499	933	4	9	13
12. Desember/December	369	521	890	9	10	19
<b>Jumlah/Total</b>	<b>5 635</b>	<b>6 342</b>	<b>11 977</b>	<b>111</b>	<b>184</b>	<b>295</b>

Catatan/Note: ...

Sumber/Source: PT Pos Indonesia (Persero) / Indonesian Post Office

**Tabel**  
**Table** 10.2.7

**Lalu Lintas Uang Tabanas BATARA Melalui Kantor Pos  
Payakumbuh, 2019**  
**BATARA Savings Cash Flow Through in Payakumbuh Post  
Office, 2019**

Bulan/ Month	Diterima/Received		Dibayarkan/Sent	
	Banyaknya Number	Jumlah (000 Rp) Nominal	Banyaknya Number	Jumlah (000 Rp) Nominal
(1)	(2)	(3)	(4)	(5)
1. Januari/January	464	566 405,00	126	142 966,50
2. Pebruari/February	458	656 312,00	101	130 318,80
3. Maret/March	461	683 504,00	98	163 102,10
4. April/April	480	874 687,00	115	254 289,10
5. Mei/May	479	818 709,00	150	397 803,00
6. Juni/June	378	723 611,00	93	195 792,40
7. Juli/July	434	627 481,00	117	236 804,40
8. Agustus/August	448	664 406,00	121	203 871,20
9. September/September	415	808 083,00	74	113 333,00
10. Oktober/October	291	581 603,00	83	210 176,10
11. Nopember/November	397	630 678,00	66	419 315,00
12. Desember/December	387	639 799,00	77	269 119,50
<b>Jumlah/Total</b>	<b>5 092</b>	<b>8 275 278,00</b>	<b>1 221</b>	<b>2 736 891,10</b>

Catatan/Note: ...

Sumber/Source: PT Pos Indonesia (Persero) / Indonesian Post Office



Tabel  
Table 10.2.8

**Banyaknya Giro Online yang Diterima dan Dibayarkan Melalui Kantor Pos Payakumbuh, 2019**  
**The Number of Giro that Received and Paid Through Payakumbuh Post Office, 2019**

Bulan/ Month	Diterima/Received		Dibayarkan/Sent	
	Banyaknya Number	Jumlah (000 Rp) Nominal	Banyaknya Number	Jumlah (000 Rp) Nominal
(1)	(2)	(3)	(4)	(5)
1. Januari/January	9	249 614,90	26	260 188,00
2. Pebruari/February	12	247 516,70	28	232 350,80
3. Maret/March	12	163 835,50	29	384 550,30
4. April/April	15	49 239,90	24	244 340,60
5. Mei/May	14	82 913,70	27	253 907,00
6. Juni/June	15	342 040,80	17	447 113,80
7. Juli/July	12	147 646,20	20	197 873,10
8. Agustus/August	10	46 201,30	23	224 319,50
9. September/September	16	97 151,30	20	297 080,90
10. Oktober/October	7	117 118,40	23	153 537,50
11. Nopember/November	18	103 170,10	32	479 199,70
12. Desember/December	12	18 548,10	17	139 766,50
<b>Jumlah/Total</b>	<b>152</b>	<b>1 664 996,90</b>	<b>286</b>	<b>3 314 227,70</b>
2018	239	4 030 580,93	290	3 569 111,22
2017	293	6 175 911,06	454	9 087 728,90
2016	782	3 703 141,62	425	4 484 354,46
2015	463	6 980 944,45	407	9 599 431,03

Catatan/Note: ...

Sumber/Source: PT Pos Indonesia (Persero) / Indonesian Post Office

**Tabel 10.2.9 Banyaknya Wesel Pos Kemitraan Luar Negeri yang Dibayarkan Melalui Kantor Pos Payakumbuh, 2019**  
**The Number of Foreign Partnership Postal Money Order that Send Through in Payakumbuh Post Office, 2019**

Bulan/ Month	Dibayarkan/ Sent	
	Banyaknya Number	Jumlah (000 Rp) Nominal
(1)	(2)	(3)
1. Januari/January	11	20 401,00
2. Pebruari/February	8	27 046,00
3. Maret/March	13	14 353,00
4. April/April	9	40 645,00
5. Mei/May	13	49 008,00
6. Juni/June	7	8 402,50
7. Juli/July	12	54 300,40
8. Agustus/August	11	41 759,00
9. September/September	3	3 492,20
10. Oktober/October	6	13 368,00
11. Nopember/November	7	11 770,30
12. Desember/December	9	15 966,40
<b>Jumlah/Total</b>	<b>109</b>	<b>300 511,80</b>

Catatan/Note: ...

Sumber/Source: PT Pos Indonesia (Persero) / Indonesian Post Office

**Tabel**  
**Table** 10.2.10

**Banyaknya SOPP yang Diterima Melalui Kantor Pos  
Payakumbuh, 2019**  
*The Number of SOPP Received in Payakumbuh Post Office,  
2019*

Bulan/ Month	Penerimaan/ Received	
	Banyaknya Number	Jumlah (000 Rp) Nominal
(1)	(2)	(3)
1. Januari/January	13 699	8 029 749,00
2. Pebruari/February	13 449	8 708 970,30
3. Maret/March	11 666	8 188 135,00
4. April/April	11 670	8 435 953,80
5. Mei/May	12 264	8 509 833,40
6. Juni/June	10 566	7 514 103,20
7. Juli/July	11 841	8 363 026,20
8. Agustus/August	12 008	8 115 234,80
9. September/September	11 054	7 742 351,80
10. Oktober/October	11 783	8 056 462,60
11. Nopember/November	11 935	8 089 125,20
12. Desember/December	16 679	10 231 270,10
<b>Jumlah/Total</b>	<b>148 614</b>	<b>99 984 215,40</b>

Catatan/Note: ...

Sumber/Source: PT Pos Indonesia (Persero) / Indonesian Post Office



**BAB**  
**XI**

**KEUANGAN DAERAH**

*REGIONAL FINANCE*



**REALISASI PENDAPATAN  
PEMERINTAH  
KOTA PAYAKUMBUH  
TAHUN 2019**

**796 837 014 301**

**RUPIAH**

**REALISASI BELANJA  
PEMERINTAH  
KOTA PAYAKUMBUH  
TAHUN 2019**



**805 939 541 097**

**RUPIAH**



**PENJELASAN TEKNIS**

1. Realisasi Penerimaan dan Pengeluaran Pemerintah Provinsi adalah realisasi/perhitungan APBD Provinsi pada tiap tahun anggaran.
2. Pendapatan Asli Daerah (PAD) adalah pendapatan yang diperoleh daerah yang dipungut berdasarkan peraturan daerah sesuai dengan peraturan perundang-undangan, guna keperluan daerah yang bersangkutan dalam membiayai kegiatannya.
3. Dana Perimbangan adalah dana yang bersumber dari pendapatan APBN yang dialokasikan kepada Daerah untuk mendanai kebutuhan daerah dalam rangka pelaksanaan desentralisasi.
4. Lain-lain Pendapatan yang Sah adalah pendapatan lainnya dari pemerintah pusat dan atau dari instansi pusat, serta dari daerah lainnya.

**TECHNICAL NOTES**

1. *Actual revenue and expenditure of Provincial Government is the realization/provincial budget calculations for every fiscal year*
2. *Original Local Government Revenue is revenue that withheld based on local regulations in accordance with the legislation, for the purposes of financing their activities.*
3. *Balanced Budget is the fund coming from the state budget that allocated to regions to fund their needs in the context of decentralization.*
4. *Other Legal Revenue is other income that coming from the central government and or from the central agencies, as well as from other local government.*





**Tabel**  
**Table** 11.1**Realisasi Pendapatan Pemerintah Kota Payakumbuh Menurut Jenis Pendapatan (rupiah), 2017-2019***Actual Revenues of Government of Payakumbuh Municipality by Source of Revenues (rupiahs), 2017-2019*

<i>Jenis Pendapatan/ Source of Revenues</i>		<b>2017</b>	<b>2018</b>	<b>2019</b>
<i>(1)</i>		<i>(2)</i>	<i>(3)</i>	<i>(4)</i>
<b>1</b>	<b>Pendapatan Asli Daerah (PAD)/Original Local Government Revenue</b>	<b>116 596 479 804</b>	<b>94 287 442 042</b>	<b>104 070 234 422</b>
1.1	Hasil Pajak Daerah/Local Taxes	14 047 192 754	16 092 707 100	17 650 911 170
1.2	Hasil Retribusi Daerah/Retributions	6 726 133 027	7 284 923 162	7 399 489 867
1.3	Hasil Perusahaan Milik Daerah dan Pengelolaan Kekayaan Daerah yang Dipisahkan <i>Income of Regional Gov. Corporate and Management of Separated Reg. Gov.Wealth</i>	8 828 124 902	5 948 583 166	7 026 685 275
1.4	Lain-lain PAD yang Sah/ <i>Other Original Local Gov. Revenue</i>	86 995 029 121	64 961 228 614	71 993 148 110
<b>2</b>	<b>Dana Perimbangan Balanced Budget</b>	<b>596 081 338 107</b>	<b>565 250 189 018</b>	<b>609 589 230 923</b>
2.1	Bagi Hasil Pajak/Tax Sharing	13 378 402 333	12 030 264 735	9 185 937 242
2.2	Dana Alokasi Umum <i>General Allocation Funds</i>	437 696 934 000	437 696 934 000	468 545 741 000
2.3	Dana Alokasi Khusus <i>Special Allocation Funds</i>	94 216 604 774	99 022 990 283	131 857 552 681
2.4	Dana Insentif Daerah	50 789 397 000	16 500 000 000	-

Lanjutan Tabel/*Continued Table* 11.1

<b>Jenis Pendapatan/ Source of Revenues</b>		<b>2017</b>	<b>2018</b>	<b>2019</b>
		(1)	(2)	(3)
		(1)	(2)	(3)
<b>3</b>	<b>Lain-lain Pendapatan yang Sah/ Other Legal Revenue</b>	<b>26 332 483 482</b>	<b>48 995 137 964</b>	<b>83 177 548 956</b>
3.1	Pendapatan Hibah/ <i>Grants</i>	816 000 000	22 426 280 000	19 806 489 713
3.3	Dana Bagi Hasil Pajak dari Provinsi dan Pemerintah Daerah Lainnya/ <i>Tax sharing from province and other local governments</i>	25 516 483 482	26 568 857 964	30 356 247 243
3.4	Dana Penyesuaian dan Otonomi Daerah Outonomous Region and Balancing Funds	-	-	33 014 812 000
3.5	Bagi Hasil Pajak dan Bantuan Keuangan dari Provinsi atau Pemerintah Daerah Lainnya/ <i>Tax Sharing and financial assistance from province and other local governments</i>	-	-	-
<b>Jumlah/Total</b>		<b>739 010 301 393</b>	<b>708 532 769 024</b>	<b>796 837 014 301</b>

Catatan/*Note*: ...Sumber/*Source*: DPPKA Kota Payakumbuh/*DPPKA of Payakumbuh Municipality*

**Tabel**  
**Table** 11.2

**Realisasi Belanja Pemerintah Kota Payakumbuh Menurut Jenis Belanja (rupiah), 2017 – 2019**  
**Actual Expenditures of Government of Payakumbuh Municipality by Kind of Expenditures (rupiahs), 2017 – 2019**

<b>Jenis Belanja</b> <b>Kind of Expenditures</b>	<b>2017</b>	<b>2018</b>	<b>2019</b>
(1)	(2)	(3)	(4)
<b>1. Belanja Tidak Langsung</b> <b>Indirect Expenditure</b>	276 055 631 402	3 18 726 026 722	332 698 706 126
1.1 Belanja Pegawai/ <i>Personnel expenditure</i>	268 613 558 873	303 285 170 661	318 915 773 919
1.2 Belanja Bunga/ <i>Retributions</i>	-	4 863 322 426	
1.4 Belanja Subsidi/ <i>Subsidies Expenditure</i>	-		
1.4 Belanja Hibah/ <i>Grant</i>	6 942 395 604	4 863 322 426	8 467 558 024
1.5 Belanja Bantuan Sosial / <i>Social Expenditure</i>	-	4 635 000 000	4 725 000 000
1.6 Belanja Bagi Hasil kepada Provinsi/Kabupaten/Kota <i>Sharing Fund Expenditure to Provincial/District/City and Village Government</i>	-	-	-
1.7 Belanja Bantuan Keuangan kepada Provinsi/ Kabupaten/ Kota dan Pemerintah Desa <i>Financial Assistance Expenditure to Provincial/ District/City and Village Government</i>	499 676 925	1 079 211 209	589 911 650
1.8 Belanja Tidak Terduga/ <i>Unpredicted Expenditure</i>	-	-	462 533
<b>2. Belanja Langsung/Direct Expenditure</b>	418 168 172 525	402 534 043 465	473 240 834 971
2.1 Belanja Pegawai/ <i>Personnel expenditure</i>	37 466 734 399	14 515 771 750	18 618 588 401
2.2 Belanja Barang dan Jasa <i>Goods and Services Expenditure</i>	204 068 799 002	238 572 846 724	272 404 198 399
2.3 Belanja Modal/ <i>Capital expenditure</i>	176 632 639 124	149 445 424 991	182 218 048 171
<b>Jumlah/Total</b>	<b>694 223 803 927</b>	<b>721 260 070 187</b>	<b>805 939 541 097</b>

Catatan/Note: ...

Sumber/Source: DPPKA Kota Payakumbuh/DPPKA of Payakumbuh Municipality

**Tabel 11.3**  
**Table**

**Rekapitulasi Belanja APBD-Perubahan Kota Payakumbuh Menurut Urusan Pemerintah Daerah (rupiah) Tahun Anggaran, 2019**  
**Recapitulation of Expenditure of Revised-Local Government Budget by Payakumbuh Municipality Government Supervision Fiscal (rupiahs), 2019**

<i>Uraian Description</i>	<i>APBD Perubahan/ Revised Local Government Budget</i>	<i>Realisasi Realization</i>
(1)	(2)	(3)
<b>1. PELAYANAN UMUM</b>	<b>114 630 837 227</b>	<b>99 764 170 460</b>
KOMUNIKASI DAN INFORMATIKA	8 858 389 714	8 397 514 760
STATISTIK	77 497 950	72 501 000
KEARSIPAN	158 849 204	149 821 884
KESEKRETARIATAN DAERAH	22 874 460 730	21 396 375 140
KESEKRETARIATAN DEWAN PERWAKILAN RAKYAT DAERAH	27 174 658 230	21 397 742 679
INSPEKTORAT	1 832 497 884	1 710 887 575
PERENCANAAN	3 226 023 861	3 124 764 620
KEUANGAN	9 598 740 003	8 638 231 022
KEPEGAWAIAN	3 382 082 908	3 204 002 331
PENELITIAN DAN PENGEMBANGAN	409 274 200	388 375 960
KECAMATAN	37 038 362 543	31 283 953 489
<b>3. KETERTIBAN DAN KETENTRAMAN</b>	<b>6 749 522 219</b>	<b>6 388 201 984</b>
KETENTRAMAN, KETERTIBAN UMUM DAN PERLINDUNGAN MASYARAKAT	6 749 522 219	6 388 201 984
<b>Sub Jumlah/ Sub Total</b>	<b>121 380 359 446</b>	<b>106 152 372 444</b>

Lanjutan Tabel/Continued Table 11.3

<i>Uraian Description</i>	<i>APBD Perubahan/ Revised Local Government Budget</i>	<i>Realisasi/ Realization</i>
(1)	(2)	(3)
<b>4. EKONOMI</b>	<b>44 237 751 100</b>	<b>40 259 461 788</b>
TENAGA KERJA	2 616 854 506	2 364 947 355
PANGAN	1 683 313 598	1 611 664 954
PERHUBUNGAN	4 033 401 664	3 967 509 288
KOPERASI DAN USAHA KECIL MENENGAH	4 856 753 142	4 704 021 897
PENANAMAN MODAL	4 319 665 198	4 091 977 045
KELAUTAN DAN PERIKANAN	733 548 200	701 313 804
PERTANIAN	11 275 912 939	10 896 486 708
PERDAGANGAN	9 093 678 547	7 590 362 058
PERINDUSTRIAN	5 624 623 306	4 331 178 679
<b>5. LINGKUNGAN HIDUP</b>	<b>14 170 715 959</b>	<b>13 358 201 833</b>
PERTANAHAN	50 340 000	48 065 220
LINGKUNGAN HIDUP	14 120 375 959	13 310 136 613
<b>Jumlah/ Total</b>	<b>179 788 826 505</b>	<b>159 770 036 065</b>

Catatan/Note: ...

Sumber/Source: DPPKA Kota Payakumbuh/DPPKA of Payakumbuh Municipality

**Tabel 11.4** Realisasi Penerimaan Daerah Otonom Kota Payakumbuh (rupiah) Tahun Anggaran, 2019  
**Table** *The Realization of Local Own-Source Revenue of Payakumbuh Municipality (rupiahs), 2019*

Uraian Description	APBD Perubahan/ Revised Local Government Budget	Realisasi/ Realization
(1)	(2)	(3)
<b>1.1 PENDAPATAN ASLI DAERAH</b>	<b>114 293 428 569</b>	<b>104 070 234 422</b>
1.1.1. Hasil Pajak Daerah	28 118 216 193	17 650 911 170
1.1.2. Hasil Retribusi Daerah	9 763 712 341	7 399 489 867
1.1.3. Hasil Pengelolaan Kekayaan Daerah yang Dipisahkan	7 026 685 274	7 026 685 275
1.1.4. Lain-lain Pendapatan Asli Daerah Yang Sah	69 384 814 761	71 993 148 110
<b>1.2. DANA PERIMBANGAN</b>	<b>620 461 294 827</b>	<b>609 589 230 923</b>
1.2.1. Bagi Hasil Pajak/Bagi Hasil Bukan Pajak	11 882 725 000	9 185 937 242
1.2.2. Dana Alokasi Umum	468 545 741 000	468 545 741 000
1.2.3. Dana Alokasi Khusus	140 032 828 827	131 857 552 681
1.2.4. Dana Insentif Daerah	-	-
<b>1.3 LAIN-LAIN PENDAPATAN YANG SAH</b>	<b>83 246 296 428</b>	<b>83 177 548 960</b>
1.3.1. Pendapatan Hibah	19 381 600 000	19 806 489 713
1.3.3. Dana Bagi Hasil Pajak dari Propinsi dan Pemerintah Lainnya	30 849 884 428	30 356 247 247
1.3.4. Dana Penyesuaian dan Otonomi Khusus	33 014 812 000	33 014 812 000
<b>Jumlah Pendapatan Daerah</b>	<b>818 001 019 824</b>	<b>796 837 014 305</b>

Lanjutan Tabel/Continued Table 11.4

<i>Uraian Description</i>	<b>APBD Perubahan/ Revised Local Government Budget</b>	<b>Realisasi/ Realization</b>
(1)	(2)	(3)
<b>2. BELANJA DAERAH</b>	<b>876 370 302 788</b>	<b>805 939 541 097</b>
<b>2.1. BELANJA TIDAK LANGSUNG</b>	<b>348 942 113 166</b>	<b>332 698 706 126</b>
2.1.1. Belanja Pegawai	333 948 956 689	318 915 773 919
2.1.4. Belanja Hibah	9 128 244 800	8 467 558 024
2.1.5. Belanja Bantuan Sosial	4 825 000 000	4 725 000 000
2.1.7. Belanja Bantuan Keuangan Kepada Provinsi/Kabupaten/Kota dan Pemerintahan Desa dan Partai Politik	589 911 677	589 911 650
2.1.8. Belanja Tidak Terduga	450 000 000	462 533
<b>2.2. BELANJA LANGSUNG</b>	<b>527 428 189 622</b>	<b>473 240 834 971</b>
2.2.1. Belanja Pegawai	20 643 299 136	18 618 588 401
2.2.2. Belanja Barang dan Jasa	294 354 020 823	272 404 198 399
2.2.3. Belanja Modal	212 430 869 663	182 218 048 171
<b>3. PEMBIAYAAN DAERAH</b>	<b>69 669 282 964</b>	<b>79 735 967 331</b>
<b>3.1. PENERIMAAN PEMBIAYAAN DAERAH</b>	<b>64 019 282 964</b>	<b>74 540 317 618</b>
3.1.1. Sisa Lebih Perhitungan Anggaran Daerah Tahun Sebelumnya	64 019 282 964	74 540 317 618
3.1.7. Penerimaan kembali investasi Non Permanen Lainnya	-	-
<b>3.2. PENGELUARAN PEMBIAYAAN DAERAH</b>	<b>5 650 000 000</b>	<b>5 195 649 713</b>
3.2.2. Penyertaan Modal (Investasi) Pemerintah Daerah	5 650 000 000	5 195 649 713
<b>Pembiayaan Netto</b>	<b>58 369 282 964</b>	<b>69 344 667 905</b>
<b>Sisa Lebih Pembiayaan Anggaran (Silpa)</b>		<b>60 242 141 113</b>

Catatan/Note: ...

Sumber/Source: DPPKA Kota Payakumbuh/DPPKA of Payakumbuh Municipality

**Tabel 11.5**  
**Table****Daftar Nama Bank Menurut Jenisnya di Kota Payakumbuh 2019**  
**List of Banks by Kind in Payakumbuh Municipality at 2019**

No	Jenis Bank/Kind of bank	Keterangan/Information
(1)	(2)	(3)
<b>A</b>	<b>BANK KONVENSIONAL</b>	
1	PT. Bank Central Asia, Tbk	Aktif
3	PT. Bank Danamon Indonesia	Aktif
4	PT. Bank Tabungan Pensiunan Nasional	Aktif
6	PT. Bank Rakyat Indonesia (Pesero)	Aktif
7	PT. Bank Negara Indonesia (Pesero)	Aktif
8	PT. BPD Sumatera Barat	Aktif
9	PT. Bank Mandiri, Tbk	Aktif
10	PT. Bank Tabungan Negara (Pesero)	Aktif
11	PT. Bank Bukopin	Aktif
<b>B</b>	<b>BANK SYARIAH/UNIT USAHA SYARIAH</b>	Aktif
1	PT. Bank BRI Syariah	Aktif
2	PT. Bank BNI Syariah	Aktif
3	PT. Bank Syariah Mandiri	Aktif
4	PT. Bank Syariah Bukopin	Aktif
5	PT. Bank Syariah Mega*)	Aktif
6	PT. Bank Muamalat Indonesia	Aktif
7	PT. BPD Sumatera Barat Unit Usaha Syariah	Aktif
8	PT. Bank Tabungan Pensiunan Nasional Syariah**)	Aktif
<b>C</b>	<b>BANK PERKREDITAN RAKYAT</b>	Aktif
1	PT. BPR Rangkang Denai	Aktif
2	PT. BPR Dharma Pejuang Empat Lima	Aktif
3	PT. BPR Gema Empat Kota Sejahtera	Aktif
4	PT. BPR Harau	Aktif
<b>D</b>	<b>BANK PERKREDITAN RAKYAT SYARIAH</b>	Aktif
1	PT. BPRS Al Makmur	Aktif
2	PT. BPRS Ampek Angkek Canduang	Aktif
3	PT. BPRS Carana Kiat Andalas	Aktif
4	PT. BPRS Haji Miskin	Aktif

Catatan/Note: ...

Sumber/Source: Kantor Perwakilan Bank Indonesia Sumatera Barat/ Bank Indonesia Representative of Sumatera Barat Province



**Tabel 11.6** Jumlah Aktiva Rupiah dan Valuta Asing Bank Umum dan BPR di Kota Payakumbuh, 2019  
**Table** Total Commercial and Rural Banks' Assets in Rupiah and Foreign Currency in Payakumbuh Municipality, 2019

Bulan/Month		Jumlah/ Total (juta Rupiah)
(1)		(2)
1	Januari/January	3 265 421
2	Februari/February	3 286 140
3	Maret/March	3 310 545
4	April/April	3 324 603
5	Mei/May	3 417 780
6	Juni/June	3 406 825
7	Juli/July	3 420 842
8	Agustus/August	3 416 593
9	September/September	3 462 612
10	Oktober/October	3 448 472
11	November/November	3 452 110
12	Desember/December	
Posisi/Outstanding*		3 452 110

Catatan/Note: (\*) Posisi data s.d November 2019

Sumber/Source: Kantor Perwakilan Bank Indonesia Sumatera Barat / Bank Indonesia Representative of Sumatera Barat Province

**Tabel 11.7**      **Posisi Simpanan Masyarakat Rupiah dan Valuta Asing**  
**Table**            **Bank Umum dan BPR di Kota Payakumbuh, 2019**  
**Outstanding of Private Deposit in Rupiah and Foreign**  
**Currency at Commercial and Rural Banks in Payakumbuh**  
**Municipality, 2019**

Bulan/Month	Giro		Simpanan Berjangka		Tabungan	
	Rekening	Nominal (Juta)	Rekening	Nominal (Juta)	Rekening	Nominal (Juta)
(1)	(2)	(3)	(4)	(5)	(6)	(7)
1. Januari/January	2 405	315 678	4 399	582 363	404 741	1 487 987
2. Februari/February	2 453	386 778	4 398	578 445	407 860	1 465 794
3. Maret/March	2 479	371 962	4 392	640 542	402 693	1 434 497
4. April/April	2 467	418 770	4 392	679 315	409 569	1 421 818
5. Mei/May	2 493	300 184	4 401	697 091	413 858	1 507 495
6. Juni/June	2 477	339 167	4 429	733 137	413 344	1 577 825
7. Juli/July	2 531	320 088	4 466	788 273	415 311	1 624 117
8. Agustus/August	2 521	347 031	4 455	850 840	409 307	1 601 390
9. September/September	2 517	406 116	4 471	657 336	410 929	1 617 578
10. Oktober/October	2 540	389 863	4 493	859 115	413 548	1 596 643
11. November/November	2 529	369 631	4 489	727 886	420 433	1 613 824
12. Desember/December	2 529	369 631	4 489	727 886	420 433	1 613 824
<b>Posisi/Outstanding</b>	<b>2 529</b>	<b>369 631</b>	<b>4 489</b>	<b>727 886</b>	<b>420 433</b>	<b>1 613 824</b>
2018	2 373	284 252	4 351	462 257	400 685	1 596 821
2017	2 372	248 245	3 801	380 688	343 679	1 386 798
2016	2 502	180 825	3 703	362 913	256 231	1 197 119
2015	2 219	186 734	3 718	408 972	234 252	1 033 560
2014	2 061	151 272	3 055	877 009	218 348	877 009

Catatan/Note :

Sumber/Source : Kantor Perwakilan Bank Indonesia Sumatera Barat / Bank Indonesia Representative of Sumatera Barat Province

**Tabel 11.8**  
**Table**

**Posisi Pinjaman yang Diberikan Rupiah dan Valuta Asing Bank Umum dan BPR Menurut Sektor Ekonomi Berdasarkan Lokasi Proyek di Kota Payakumbuh (jutaan rupiah), 2017-2019**  
***Outstanding of Loans in Rupiah and Foreign Currency of Commercials and Rural Bank by Economic Sectors Based on Project Location in Payakumbuh Municipality (million rupiah), 2017-2019***

Sektor Ekonomi	2017	2018	2019
(1)	(2)	(3)	(4)
<b>Pinjaman Berdasarkan Lapangan Usaha</b>	<b>833 858,00</b>	<b>892 904,00</b>	<b>919 702,12</b>
Pertanian, Kehutanan & Perikanan	142 006,00	128 493,00	128 556,17
Pertambangan dan Pengalihan	2 469,00	2 664,00	1 214,44
Industri Pengolahan	64 515,00	65 474,00	73 541,12
Pengadaan Listrik Dan Gas	0,00	1 467,00	93,96
Pengadaan Air, Pengelolaan Sampah, Limbah Dan Daur Ulang	118,00	3 265,00	272,04
Konstruksi	15 501,00	14 742,00	19 489,32
Perdagangan Besar Dan Eceran, Reparasi Mobil Dan Motor	525 226,00	572 588,00	576 107,66
Transportasi Dan Pergudangan	<b>8 668,00</b>	<b>6 711,00</b>	<b>8 786,40</b>
Penyediaan Akomodasi Dan Makan Minum	8 886,00	11 856,00	13 367,38
Informasi Dan Komunikasi	1 956,00	1 719,00	1 552,80
Jasa Keuangan Dan Asuransi	14 055,00	13 234,00	11 292,02
Real Estate	862,00	1 669,00	3 106,29
Jasa Perusahaan	3 109,00	3 610,00	4 600,97
Administrasi Pemerintahan, Pertahanan Dan Jaminan Sosial Wajib	1 784,00	1 796,00	1 271,44
Jasa Pendidikan	5 156,00	10 002,00	14 129,93
Jasa Kesehatan Dan Kegiatan Lainnya	2 747,00	2 440,00	16 049,67

Lanjutan Tabel/Continued Table 11.8

Sektor Ekonomi	2017	2018	2019
(1)	(2)	(3)	(4)
Jasa Lainnya	36 800,00	51 174,00	46 270,52
<b>Pinjaman Kepada Bukan Lapangan Usaha</b>	<b>1 008 281,26</b>	<b>1 148 799,00</b>	<b>1 130 147,65</b>
Rumah Tinggal	158 688,63	201 779,00	210 147,01
Flat dan Apartemen	2 314,13	1 994,00	1 182,58
Rumah Toko (Ruko) dan Rumah Kantor (Rukan)	8 621,42	6 414,00	7 306,35
Kendaraan Bermotor	68 081,08	60 611,00	56 291,95
Lainnya	770 576,00	878 001,00	855 219,76
<b>Kota Payakumbuh/Payakumbuh Municipality</b>	<b>1 842 139,26</b>	<b>2 041 703,00</b>	<b>2 049 849,77</b>

Catatan/Note :

Sumber/Source : Kantor Perwakilan Bank Indonesia Sumatera Barat / Bank Indonesia Representative of Sumatera Barat Province

**Tabel 11.9**  
**Table****Posisi Pinjaman Rupiah dan Valuta Asing yang Diberikan Bank Umum dan BPR Menurut Jenis Penggunaan 2014-2019**  
**Outstanding of Loan in Rupiah and Foreign Currency of Commercial and Rural Bank By Type of Loans, 2014-2019**

Jenis Penggunaan	2014	2015	2016	2017	2018	2019
(1)	(2)	(3)	(4)	(5)	(6)	(7)
<b>Rupiah</b>						
Kota Payakumbuh	1 680 456	1 651 252	1 722 325	1 842 140	2 041 701	2 049 850
Modal Kerja	650 480	597 637	613 032	679 744	719 020	731 988
Investasi	124 437	148 463	161 832	154 114	173 883	187 714
Konsumsi	905 539	905 152	947 461	1 008 281	1 148 798	1 130 148
<b>Valuta Asing</b>						
Kota Payakumbuh	-	-	-	-	-	-
Modal Kerja	-	-	-	-	-	-
Investasi	-	-	-	-	-	-
Konsumsi	-	-	-	-	-	-
<b>Jumlah</b>						
Kota Payakumbuh	1 680 456	1 651 252	1 722 325	1 842 140	2 041 701	2 049 850
Modal Kerja	650 480	597 637	613 032	679 744	719 020	731 988
Investasi	124 437	148 463	161 832	154 114	173 883	187 714
Konsumsi	905 539	905 152	947 461	1 008 281	1 148 798	1 130 148

Catatan/Note :

Sumber/Source : Kantor Perwakilan Bank Indonesia Sumatera Barat / Bank Indonesia Representative of Sumatera Barat Province

**Tabel 11.10**      **Posisi Kredit Usaha Mikro, Kecil dan Menengah (UMKM)**  
**Table**            **yang Diberikan Menurut Skala Usaha Berdasarkan Lokasi**  
                         **Proyek, Tahun 2019**  
                         **Outstanding of Commercial Banks Credits to Micro, Small**  
                         **and Medium Scale Enterprise on Project Location, 2019**

Bulan/Month		Mikro	Kecil	Menengah
(1)		(2)	(3)	(4)
1	Januari/January	172 325	377 119	225 470
2	Februari/February	172 156	380 694	222 485
3	Maret/March	173 000	389 396	229 678
4	April/April	174 567	393 028	215 543
5	Mei/May	176 613	414 222	213 441
6	Juni/June	178 069	413 512	211 510
7	Juli/July	180 704	413 987	213 040
8	Agustus/August	181 695	413 946	205 074
9	September/September	182 013	422 431	216 495
10	Oktober/October	179 404	419 392	210 685
11	November/November	177 755	430 705	198 707
12	Desember/December			
<b>Posisi/Outstanding</b>		<b>177 755</b>	<b>430 705</b>	<b>198 707</b>
	2018	122 303	246 820	175 801
	2017	176 027	324 713	224 508
	2016	146 778	286 458	219 946
	2015	89 289	195 349	218 081
	2014	75 425	187 038	246 132

Catatan/Note :

Sumber/Source : Kantor Perwakilan Bank Indonesia Sumatera Barat / Bank Indonesia Representative of Sumatera Barat Province

**Tabel 11.11**      **Posisi Kredit Kepada Usaha Mikro, Kecil dan Menengah (UMKM) yang diberikan Bank Umum menurut Jenis Penggunaan, 2019**  
**Outstanding of Commercial Banks Credits to Micro, Small and Medium Enterprise by Type of Credits, 2019**

	Bulan/Month	Modal Kerja	Investasi	Tidak Teridentifikasi
	(1)	(2)	(3)	(4)
1	Januari/January	621 572	153 342	-
2	Februari/February	621 874	153 461	-
3	Maret/March	636 959	155 115	-
4	April/April	626 996	156 143	-
5	Mei/May	647 660	156 615	-
6	Juni/June	649 776	153 315	-
7	Juli/July	648 080	159 652	-
8	Agustus/August	638 641	162 074	-
9	September/September	656 862	164 078	-
10	Oktober/October	647 109	162 372	-
11	November/November	639 868	167 299	-
12	Desember/December			
	<b>Posisi/Outstanding*</b>	<b>639 868</b>	<b>167 299</b>	-
	2018	644 175	143 218	-
	2017	602 797	122 450	-
	2016	530 831	122 351	-
	2015	431 077	71 643	-
	2014	446 969	61 626	-

Catatan/Note: (\*) Posisi data s.d November 2019

Sumber/Sourse: Kantor Perwakilan Bank Indonesia Sumatera Barat / Bank Indonesia Representative of Sumatera Barat Province

**Tabel 11.12**      **Posisi Kredit Mikro, Kecil dan Menengah yang Diberikan Bank Umum menurut Sektor Ekonomi Berdasarkan Lokasi Proyek di Kota Payakumbuh, 2017-2019**  
**Table**              **Outstanding of Loans in Rupiah and Foreign Currency of Commercials by Economic Sectors Based On Project Location in Payakumbuh Municipality, 2017-2019**

	<b>Bulan/Month</b>	<b>2017</b>	<b>2018</b>	<b>2019*</b>
	<b>(1)</b>	<b>(2)</b>	<b>(3)</b>	<b>(4)</b>
1	Pertanian, Kehutanan & Perikanan	126 486	117 224	118 318
2	Pertambangan dan Penggalian	2 330	2 622	1 179
3	Industri Pengolahan	60 718	62 351	70 190
4	Pengadaan Listrik Dan Gas	-	1 399	-
5	Pengadaan Air, Pengelolaan Sampah, Limbah Dan Daur Ulang	118	3 265	272
6	Konstruksi	8 443	8 022	7 121
7	Perdagangan Besar Dan Eceran, Reparasi Mobil Dan Motor	460 022	508 366	519 552
8	Transportasi Dan Pergudangan	7 991	6 234	8 354
9	Penyediaan Akomodasi Dan Makan Minum	6 512	9 564	8 569
10	Informasi Dan Komunikasi	1 956	1 719	1 553
11	Jasa Keuangan Dan Asuransi	14 430	12 455	11 278
12	Real Estate	130	465	2 154
13	Jasa Perusahaan	4 782	5 523	4 733
14	Administrasi Pemerintahan, Pertahanan Dan Jaminan Sosial Wajib	-	-	-
15	Jasa Pendidikan	2 945	8 475	13 926
16	Jasa Kesehatan Dan Kegiatan Lainnya	1 835	1 434	1 671
17	Jasa Lainnya	26 549	38 276	38 296
<b>Kota Payakumbuh / Payakumbuh Municipality</b>		<b>725 247</b>	<b>787 393</b>	<b>807 166</b>

Catatan/Note: .....

Sumber/Source: Kantor Perwakilan Bank Indonesia Sumatera Barat / Bank Indonesia Representative of Sumatera Barat Province



**Tabel 11.13** Banyaknya Pendaftaran Peralihan Hak, Hak Tanggungan dan Penghapusan Hak Tanggungan Menurut Bulan di Kota Payakumbuh, 2019  
**Number of Registration of Transfer of Rights, Mortgage and Mortgage Elimination by Month In Payakumbuh Municipality, 2019**

Bulan/ Month		Peralihan Hak (JB,HB,Waris, APHB)	Hak Tanggungan	Penghapusan Hak Tanggungan (Roya)
(1)		(2)	(3)	(4)
1	Januari/January	91	116	61
2	Februari/February	79	90	45
3	Maret/March	132	93	63
4	April/April	96	66	57
5	Mei/May	98	72	65
6	Juni/June	30	40	56
7	Juli/July	33	118	70
8	Agustus/August	54	88	60
9	September/September	63	123	45
10	Oktober/October	95	80	81
11	November/November	53	65	47
12	Desember/December	137	69	37
<b>Jumlah/Total</b>		<b>1 004</b>	<b>1 021</b>	<b>681</b>

Catatan/Note: ...

Sumber/Source: : Badan Pertanahan Nasional Kota Payakumbuh/ National Land Agency of Payakumbuh Municipality

**Tabel 11.14** Perkembangan Pembuatan Sertifikat Tanah Menurut Jenisnya di Kota Payakumbuh, 2019  
**Table** *The Progress of The Land Certificate by Kinds in Payakumbuh Municipality, 2019*

	Bulan/ Month	Hak Milik	Hak Guna Bangunan	Hak Pakai	Hak Pengelolaan	Wakaf
	(1)	(2)	(3)	(4)	(5)	(6)
1	Januari/January	231	1	-	-	-
2	Februari/February	277	35	4	-	1
3	Maret/March	338	6	-	-	-
4	April/April	209	4	1	-	2
5	Mei/May	321	7	2	-	1
6	Juni/June	118	-	-	-	-
7	Juli/July	290	3	-	-	1
8	Agustus/August	277	2	-	-	1
9	September/September	248	-	-	-	-
10	Oktober/October	136	-	-	-	-
11	November/November	252	8	1	-	-
12	Desember/December	621	-	8	-	1
	<b>Jumlah/Total</b>	<b>3 318</b>	<b>66</b>	<b>16</b>	<b>-</b>	<b>7</b>

Catatan/Note: ...

Sumber/Source: : Badan Pertanahan Nasional Kota Payakumbuh/ National Land Agency of Payakumbuh Municipality

**Tabel 11.15** Banyaknya Permohonan Hak atas Tanah Menurut Jenis Pelayanan yang Dikelola oleh BPN Kota Payakumbuh, 2019  
**The Number of Proposal of Land Ownership by Kind of Service at BPN Payakumbuh Municipality, 2019**

Jenis Pelayanan/ Kind of Service		Jumlah/ Total
(1)		(2)
1	Pengakuan/ Penegasan Hak	85
2	Pemberian Hak	16
3	Penghapusan Hak	15
<b>Jumlah/Total</b>		<b>116</b>
2018		314
2017		183
2016		163
2015		108

Catatan/Note: ...

Sumber/Source: : Badan Pertanahan Nasional Kota Payakumbuh/ National Land Agency of Payakumbuh Municipality

**Tabel 11.16** Banyaknya Barang Jaminan dan Pinjaman Uang untuk Dilunasi di Kantor Pegadaian Kota Payakumbuh, 2019  
**Table** The Number of Guarantee and Loan that were Paid off at Pawnshop Service Office in Payakumbuh Branch, 2019

	Bulan/Month	Pelunasan	
		Barang Jaminan	Uang Pinjam (Rp. 000)
	(1)	(2)	(3)
1	Januari/January	1 788	8 395 670
2	Februari/February	1 803	8 355 480
3	Maret/March	1 823	8 870 750
4	April/April	1 808	8 816 260
5	Mei/May	1 684	8 279 400
6	Juni/June	1 619	7 310 960
7	Juli/July	1 611	7 401 290
8	Agustus/August	1 624	7 532 930
9	September/September	1 685	7 821 590
10	Oktober/October	1 717	8 066 290
11	November/November	1 736	8 206 030
12	Desember/December	1 697	8 293 360
	<b>Jumlah/Total</b>	<b>20 595</b>	<b>97 350 010</b>
	2018	22 700	106 181 790
	2017	21 100	97 304 540
	2016	3 566	19 212 260
	2015	4 007	21 532 710

Catatan/Note: ...

Sumber/Source: Perum Pegadaian Kota Payakumbuh/ Pawnshop office of Payakumbuh Municipality

**Tabel 11.17** Banyaknya Barang Jaminan dan Pinjaman yang Dilelang di Kantor Pegadaian Kota Payakumbuh, 2019  
**The Number of Guarantee and Loan that were Auctioned at Pawnshop Service Office in Payakumbuh Branch, 2019**

	Bulan/Month	Lelang	
		Barang Jaminan	Uang Pinjam (Rp. 000)
	(1)	(2)	(3)
1	Januari/January	5	10 150
2	Februari/February	10	30 970
3	Maret/March	18	39 580
4	April/April	18	56 790
5	Mei/May	-	-
6	Juni/June	10	38 440
7	Juli/July	1	290
8	Agustus/August	17	46 890
9	September/September	10	23 880
10	Oktober/October	14	22 790
11	November/November	11	17 370
12	Desember/December	14	23 030
	<b>Jumlah/Total</b>	128	310 180
	2018	162	499 453
	2017	226	947 230
	2016	163	719 779
	2015	181	636 810

Catatan/Note: ...

Sumber/Source: Perum Pegadaian Kota Payakumbuh/ Pawnshop office of Payakumbuh Municipality

**Tabel 11.18** Banyaknya Barang Jaminan dan Pinjaman di Kantor Pegadaian Kota Payakumbuh, 2019  
**Table** The Number of Guarantee and Loan at Pawnshop Service Office in Payakumbuh Branch, 2019

Bulan/Month	Pinjaman	
	Barang Jaminan	Uang Pinjam (Rp. 000)
(1)	(2)	(3)
1 Januari/January	670	3 474 760
2 Februari/February	596	2 878 550
3 Maret/March	639	3 565 800
4 April/April	616	3 546 800
5 Mei/May	592	2 727 410
6 Juni/June	541	2 608 940
7 Juli/July	651	3 160 610
8 Agustus/August	636	3 336 860
9 September/September	584	2 973 980
10 Oktober/October	628	3 098 040
11 November/November	607	2 881 860
12 Desember/December	641	3 196 030
<b>Jumlah/Total</b>	7 401	37 449 640
2018	7 733	37 882 250
2017	7 383	34 882 060
2016	7 295	36 196 900
2015	7 793	37 969 870

Catatan/Note: ...

Sumber/Source: Perum Pegadaian Kota Payakumbuh/ Pawnshop office of Payakumbuh Municipality

# BAB XII

## PENGELUARAN PENDUDUK DAN KONSUMSI MAKANAN

*POPULATION EXPENDITURE AND FOOD CONSUMPTION*

### PENGELUARAN RATA-RATA PERKAPITA SEBULAN MENURUT DI KOTA PAYAKUMBUH



**KELOMPOK  
MAKANAN**

**734.496** rupiah



**KELOMPOK  
NON MAKANAN**



**697.352** rupiah







**PENJELASAN TEKNIS**

1. Pengeluaran rata-rata per kapita adalah biaya yang dikeluarkan untuk konsumsi semua anggota rumah tangga selama sebulan baik yang berasal dari pembelian, pemberian maupun produksi sendiri dibagi dengan banyaknya anggota rumah tangga dalam rumah tangga tersebut

**TECHNICAL NOTES**

1. *Per capita Average Expenditure is the cost spent for all household members consumption during the month, whether from purchasing, giving or own production, divided by the number of household members in the household.*

<https://payakumbuhkota.bps.go.id>



**Tabel**  
**Table** 12.1

**Pengeluaran Rata-rata Perkapita Sebulan Menurut Kelompok Makanan di Kota Payakumbuh (rupiah), 2019**  
***Average Expenditure Per Capita Per Month by Food Group in Payakumbuh Municipality (rupiahs), 2019***

Kelompok Makanan <i>Food Group</i>		Pengeluaran Rata-rata Perkapita Sebulan <i>Average Expenditure Per Capita Per Month</i>
(1)	(2)	
1 Padi-padian/ <i>Cereals</i>	73 071	
2 Umbi-umbian/ <i>Tubers</i>	6 191	
3 Ikan/ <i>Fish</i>	58 351	
4 Daging/ <i>Meat</i>	29 638	
5 Telur dan susu/ <i>Eggs and milk</i>	40 189	
6 Sayur-sayuran/ <i>Vegetables</i>	40 553	
7 Kacang-kacangan/ <i>Legumes</i>	6 440	
8 Buah-buahan/ <i>Fruits</i>	41 508	
9 Minyak dan lemak/ <i>Oil and fats</i>	17 521	
10 Bahan minuman/ <i>Beverage stuffs</i>	13 827	
11 Bumbu-bumbuan/ <i>Spices</i>	5 359	
12 Konsumsi lainnya/ <i>Miscellaneous food items</i>	7 741	
13 "Makanan dan minuman jadi / <i>Prepared food and beverages</i> "	314 998	
14 Tembakau dan sirih/ <i>Tobacco and betel</i>	79 110	
<b>Jumlah/Total</b>		<b>734 496</b>

Catatan/Note:

Sumber/Source: Survei Sosial Ekonomi Nasional Kor, Maret 2019/*National Socio Economic Survey kor, March 2019*

**Tabel**  
**Table** 12.2**Pengeluaran Rata-rata Perkapita Sebulan Menurut Kelompok Bukan Makanan di Kota Payakumbuh (rupiah), 2019**  
**Average Expenditure Per Capita Per Month by Non Food Group in Payakumbuh Municipality (rupiahs), 2019**

	<b>Kelompok Bukan Makanan</b> <b>Non Food Group</b>	<b>Pengeluaran Rata-rata Perkapita Sebulan</b> <b>Average Expenditure Per Capita Per Month</b>
	(1)	(2)
1	Perumahan, bahan bakar, penerangan, air <i>Housing and household facility</i>	317 480
2	Aneka barang dan jasa/ <i>Goods and services</i>	169 309
3	Pakaian, alas kaki, dan tutup kepala <i>Clothing, footwear, and headgear</i>	64 230
4	Barang yang tahan lama/ <i>Durable goods</i>	79 831
5	Pajak pemakaian dan premi asuransi <i>Taxes and insurances</i>	44 998
6	Keperluan pesta dan upacara <i>Parties and ceremonies</i>	21 504
	<b>Jumlah/Total</b>	<b>697 352</b>

Catatan/Note:

Sumber/Source: Survei Sosial Ekonomi Nasional Kor, Maret 2019/*National Socio Economic Survey kor, March 2019*

**Tabel** 12.3  
**Table**

**Pengeluaran Rata-Rata Konsumsi Kalori (Kcal) per Kapita Sehari Menurut Kelompok Barang di Kota Payakumbuh, 2019**

*Average Expenditure Calorie Consumption (Kcal) per Capita per day According to Goods Group in Payakumbuh Municipality, 2019*

Kelompok Makanan <i>Food Group</i>		Pengeluaran Rata-Rata Konsumsi Kalori (Kcal) per Kapita sehari <i>Average Expenditure Calorie Consumption (Kcal) per Capita per day</i>
(1)	(2)	
1 Padi-padian/ <i>Cereals</i>	717,13	
2 Umbi-umbian/ <i>Tubers</i>	20,57	
3 Ikan/ <i>Fish</i>	47,68	
4 Daging/ <i>Meat</i>	71,50	
5 Telur dan susu/ <i>Eggs and milk</i>	77,10	
6 Sayur-sayuran/ <i>Vegetables</i>	31,68	
7 Kacang-kacangan/ <i>Legumes</i>	25,64	
8 Buah-buahan/ <i>Fruits</i>	52,96	
9 Minyak dan lemak/ <i>Oil and fats</i>	303,65	
10 Bahan minuman/ <i>Beverage stuffs</i>	76,62	
11 Bumbu-bumbuan/ <i>Spices</i>	3,01	
12 Konsumsi lainnya/ <i>Miscellaneous food items</i>	42,79	
13 Makanan dan minuman jadi / <i>Prepared food and beverages</i>	714,25	
14 Tembakau dan sirih/ <i>Tobacco and betel</i>	-	
<b>Jumlah/Total</b>		<b>2 184,58</b>

Catatan/Note:

Sumber/SOURCE: Survei Sosial Ekonomi Nasional Kor, Maret 2019/*National Socio Economic Survey kor, March 2019*

**Tabel**  
**Table** 12.4

**Pengeluaran Rata-Rata Konsumsi Protein (Gram) per Kapita per Sehari Menurut Kelompok Barang di Kota Payakumbuh, 2019**  
**Average Expenditure Consumption of Protein (Gram) per Capita per Day by Goods Group in Payakumbuh Municipality, 2019**

Kelompok Makanan <i>Food Group</i>		Pengeluaran Rata-Rata Konsumsi Protein (Gram) per Kapita per Sehari <i>Average Expenditure Consumption of Protein (Gram) per Capita per Day</i>
(1)		(2)
1	Padi-padian/ <i>Cereals</i>	16,82
2	Umbi-umbian/ <i>Tubers</i>	0,40
3	Ikan/ <i>Fish</i>	7,89
4	Daging/ <i>Meat</i>	4,60
5	Telur dan susu/ <i>Eggs and milk</i>	4,69
6	Sayur-sayuran/ <i>Vegetables</i>	1,79
7	Kacang-kacangan/ <i>Legumes</i>	2,69
8	Buah-buahan/ <i>Fruits</i>	0,65
9	Minyak dan lemak/ <i>Oil and fats</i>	0,36
10	Bahan minuman/ <i>Beverage stuffs</i>	0,73
11	Bumbu-bumbuan/ <i>Spices</i>	0,09
12	Konsumsi lainnya/ <i>Miscellaneous food items</i>	0,72
13	Makanan dan minuman jadi / <i>Prepared food and beverages</i>	23,88
14	Tembakau dan sirih/ <i>Tobacco and betel</i>	-
<b>Jumlah/Total</b>		<b>65,31</b>

Catatan/Note:

Sumber/Source: Survei Sosial Ekonomi Nasional Kor, Maret 2019/*National Socio Economic Survey kor, March 2019*

**Tabel**  
**Table** 12.5

**Perkembangan Pengeluaran Perkapita untuk Makanan dan Bukan Makanan di Kota Payakumbuh 2015-2019**  
*The Progress Expenditure for Food and Non Food in Payakumbuh 2015-2019*

Tahun Year	Kelompok Barang/Commodity Group	
	Makanan/Food	Bukan Makanan/ Non Food
(1)	(2)	(3)
2015	512 003	555 167
2016	585 319	665 105
2017	631 641	611 530
2018	674 287	651 116
2019	734 496	697 352

Catatan/Note:

Sumber/Source: Survei Sosial Ekonomi Nasional Kor, Maret 2019/National Socio Economic Survey kor, March 2019





# BAB XIII

## PERBANDINGAN ANTAR KABUPATEN/KOTA

*REGENCY/MINICIPALITY COMPARISON*

5 DAERAH DENGAN INDEKS PEMBANGUNAN MANUSIA  
TERTINGGI DI SUMATERA BARAT TAHUN 2019

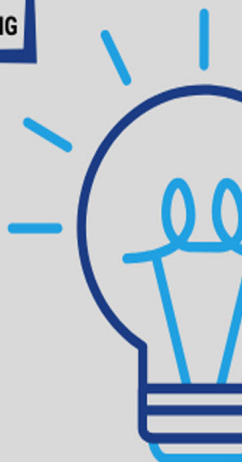



**PENJELASAN TEKNIS**

1. Sumber data yang digunakan dalam bab ini berasal dari Badan Pusat Statistik, baik dari sensus maupun survei yang telah dilaksanakan BPS.
2. Jumlah penduduk mengacu pada hasil Sensus Penduduk (SP) 2010. Data yang disajikan merupakan hasil SP2010 (Mei), penduduk pertengahan tahun 2010 (Juni), dan hasil proyeksi penduduk 2010 dan 2015. Tabel hasil SP2010 merujuk pada Mei sedangkan hasil proyeksi penduduk merujuk pada pertengahan tahun (Juni).
3. Sumber data ketenagakerjaan adalah Survei Angkatan Kerja Nasional (Sakernas). Survei ini khusus dirancang untuk mengumpulkan informasi/data ketenagakerjaan.
4. Penghitungan PDRB pada tahun ini menggunakan tahun dasar baru yaitu, tahun 2010. Tahun 2010 dipilih sebagai tahun dasar baru menggantikan tahun dasar 2000 karena beberapa alasan berikut:
5. Perekonomian Indonesia tahun 2010 relatif stabil; Telah terjadi perubahan struktur ekonomi selama 10 (sepuluh) tahun terakhir, terutama di bidang informasi dan teknologi serta transportasi

**TECHNICAL NOTES**

1. *The data source used in this chapter comes from the BPS- Statistics, either from census or survey has been conducted by BPS.*
2. *The total population refers to the results of the 2010 Population Census. Data presented is the result of SP2010 (May), mid year population of 2010 (June), and population projection for 2010 and 2015. The tables of 2010 Population Census result refer to May and population projection refer to mid-year population (June).*
3. *Employment data source is the National Labor Force Survey (Sakernas). The survey was specifically designed to collect information / data employment.*
4. *Calculation of GRDP this year using 2010 base year. The year 2010 is chosen as the new base year replaced the 2000 base year for the following reasons:*
5. *The Indonesian economy in 2010 are relatively stable; There has been change of structural in the economy during the 10 (ten) years, especially information also technology and transportation that*

yang berpengaruh terhadap pola distribusi dan munculnya produk-produk baru; Rekomendasi PBB tentang pergantian tahun dasar dilakukan setiap 5 (lima) atau 10 (sepuluh) tahun; Adanya pembaharuan konsep, definisi, klasifikasi, cakupan, sumber data dan metodologi sesuai rekomendasi dalam SNA 2008; Tersedianya sumber data baru untuk perbaikan PDRB seperti data Sensus Penduduk 2010 (SP 2010) dan Indeks harga produsen (Producers Price Index /PPI); Tersedianya kerangka kerja SUT (Supply and Use Tables) yang menggambarkan keseimbangan aliran produksi dan konsumsi (barang dan jasa) dan penciptaan pendapatan dari aktivitas produksi tersebut.

*affect the distribution patterns and the emergence of new products; United Nations Recommendations on the turn base year conducted every 5 (five) or 10 (ten) years; The renewal of concepts, definitions, classification, coverage, data sources and methodology as recommended in the SNA 2008; The availability of new data sources for GRDP improvement such as the Population Census of 2010 ( SP 2010) and producer price index (PPI) ; Availability of SUT framework that describes the flow of production and consumption balance (goods and services) and the creation of income from the production activity.*

6. Pada tahun 2015 ini dilakukan penyempurnaan metodologi penghitungan Indeks Pembangunan Manusia (IPM). Penyempurnaan metodologi tersebut adalah Mengganti tahun dasar PNB (Pendapatan Nasional Bruto) per kapita dari tahun 2005 menjadi 2011; Merubah metode agregasi indeks pendidikan dari rata-rata aritmatik menjadi rata-rata geometrik.
7. Alasan yang dijadikan dasar perubahan metodologi penghitungan IPM yaitu:

6. *In 2015 this was done calculation methodology refinement of the Human Development Index (HDI). Completion of the methodology is Changing the base year GNI (Gross National Income) per capita from 2005 to 2011; Changing the method of aggregation of the education index arithmetic mean to average geometric.*
7. *Reasons that form the basis of HDI calculation methodology changes are:*

- Beberapa indikator sudah tidak tepat untuk digunakan dalam penghitungan IPM. Angka Melek Huruf (AMH) sudah tidak relevan dalam mengukur pendidikan secara utuh karena tidak dapat menggambarkan kualitas pendidikan. Selain itu, karena AMH di sebagian besar daerah sudah tinggi, sehingga tidak dapat membedakan tingkat pendidikan antardaerah dengan baik.
  - Penggunaan rumus rata-rata aritmatik dalam penghitungan IPM menggambarkan bahwa capaian yang rendah di suatu dimensi dapat ditutupi oleh capaian tinggi dimensi lain.
8. Indikator IPM metode baru adalah:
- 1. Harapan hidup saat lahir**
- Angka Harapan Hidup saat Lahir (AHH) didefinisikan sebagai rata-rata perkiraan banyak tahun yang dapat ditempuh oleh seseorang sejak lahir. AHH mencerminkan derajat kesehatan suatu masyarakat. AHH dihitung dari hasil Proyeksi SP2010.
- 2. Harapan lama sekolah**
- Angka Harapan Lama Sekolah (HLS) didefinisikan sebagai lamanya sekolah (dalam tahun) yang diharapkan akan dirasakan oleh anak pada umur tertentu
- *Some of the indicators is not appropriate for use in the calculation of the HDI. Literacy Rate (AMH) is not relevant in assessing education as a whole because it can not describe the quality of education. Moreover, because of AMH in most areas has been high, so it can not distinguish between regions with a good level of education.*
  - *The use of the arithmetic mean formula in calculating the HDI illustrates that low achievement in one dimension can be covered by a high performance another dimension.*
8. *HDI indicators of the new method are:*
- 1. *The life expectancy at birth.***
- *Life expectancy at birth (LE) is defined as the average of the estimates of many years that can be taken by someone since birth. LE reflects the health of a society. LE calculated from the projection SP2010.*
- 2. *Expected Years of Schooling***
- *Expected Years of Schooling (EYS) is defined as the length of the school (in years) are expected to be felt by children at a certain age in the future. EYS can be used to*

di masa mendatang.HLS dapat digunakan untuk mengetahui kondisi pembangunan sistem pendidikan di berbagai jenjang. HLS dihitung pada usia 7 tahun ke atas karena mengikuti kebijakan pemerintah yaitu program wajib belajar. Untuk mengakomodir penduduk yang tidak tercakup dalam Susenas, HLS dikoreksi dengan siswa yang bersekolah di pesantren. Sumber data pesantren yaitu dari Direktorat Pendidikan Islam.

*determine the condition of the development of the education system at all levels. EYS is calculated at age 7 years and above because it follows the government's policy of compulsory education. To accommodate residents who are not covered by the Susenas, HLS corrected with students who attend boarding schools. The data source from the Directorate of Education schools, namely Islam*

### 3. Rata-rata lama sekolah

- Rata-rata Lama Sekolah (RLS) didefinisikan sebagai jumlah tahun yang digunakan oleh penduduk dalam menjalani pendidikan formal. Cakupan penduduk yang dihitung RLS adalah penduduk berusia 25 tahun ke atas. RLS dihitung untuk usia 25 tahun ke atas dengan asumsi pada umur 25 tahun pro-ses pendidikan sudah berakhir. Penghitungan RLS pada usia 25 tahun ke atas juga mengikuti standard internasional yang digunakan oleh UNDP.

### 4. Pengeluaran per kapita

- Pengeluaran per kapita disesuaikan ditentukan dari nilai pengeluaran per kapita dan paritas daya beli. Rata-rata

### 3. Mean Years of Schooling

- Mean Years of Schooling (MYS) is defined as the number of years used by the population in undergoing formal education. Coverage is calculated MYS population is the population aged 25 years and above. MYS is calculated for ages 25 years and above with the assumption that at age 25 the education process has ended. Calculation of MYS at the age of 25 years and above also follow the international standards used by the UNDP.

### 4. Expenditure per capita

- Adjusted per capita expenditure is determined from the value of expenditure per capita and purchasing power parity. Average

pengeluaran per kapita setahun diperoleh dari Susenas Modul, dihitung dari level provinsi hingga level kabupaten/kota. Rata-rata pengeluaran per kapita dibuat konstan/riil dengan tahun dasar 2012=100. Perhitungan paritas daya beli pada metode baru menggunakan 96 komoditas dimana 66 komoditas merupakan makanan dan sisanya merupakan komoditas non makanan. Metode penghitungannya menggunakan Metode Rao.

*expenditure per capita a year obtained from Susenas Module, calculated from the provincial level to the level of district/city. Average expenditure per capita is made constant / real with base year 2012 = 100. Calculation of purchasing power parity in the new method uses 96 commodities which 66 commodities are food and rest is non-food commodities. Method of estimation using the method of Rao.*

<https://payakumbuhkota.bps.go.id>





**Tabel**  
**Table** 13.1**Jumlah Penduduk Menurut Kabupaten/Kota di Provinsi Sumatera Barat (Ribu Jiwa), 2015 - 2019**  
**Population by Regency/Municipality in Sumatera Barat Province (Thousand People), 2015 - 2019**

<b>Kab/Kota Regency / Municipality</b>	<b>2015</b>	<b>2016</b>	<b>2017</b>	<b>2018</b>	<b>2019</b>
<b>(1)</b>	<b>(2)</b>	<b>(3)</b>	<b>(4)</b>	<b>(5)</b>	<b>(6)</b>
<b>Kabupaten / Regency</b>					
1. Kep. Mentawai	85,30	86,98	88,69	90,37	92,02
2. Pesisir Selatan	450,19	453,82	457,29	460,72	463,92
3. Solok	363,68	366,21	368,69	371,11	373,41
4. Sijunjung	222,51	226,30	230,10	233,81	237,38
5. Tanah Datar	344,83	345,71	346,58	347,41	348,22
6. Padang Pariaman	406,08	408,61	411,00	413,27	415,61
7. Agam	476,88	480,72	484,29	487,91	491,28
8. Lima Puluh Kota	368,99	372,57	376,07	379,51	382,82
9. Pasaman	269,88	272,80	275,73	278,48	281,21
10. Solok Selatan	159,80	162,72	165,60	168,41	171,08
11. Dhamasraya	223,11	229,31	235,48	241,57	247,58
12. Pasaman Barat	410,31	418,79	427,30	435,61	443,72
<b>Kota / Municipality</b>					
13. Padang	902,41	914,97	927,01	939,11	950,87
14. Solok	66,11	67,31	68,60	69,78	71,01
15. Sawahlunto	60,19	60,78	61,40	61,90	62,52
16. Padang Panjang	50,88	51,71	52,42	52,99	53,69
17. Bukittinggi	122,62	124,72	126,80	128,78	130,77
18. Payakumbuh	127,83	129,81	131,82	133,70	135,57
19. Pariaman	84,71	85,69	86,62	87,63	88,50
<b>Sumatera Barat</b>	<b>5196,29</b>	<b>5259,53</b>	<b>5321,49</b>	<b>5382,08</b>	<b>5441,20</b>

Sumber/Source: Badan Pusat Statistik /  
BPS-Statistics Indonesia

**Tabel** 13.2  
**Table**

**Laju Pertumbuhan PDRB Harga Konstan 2010 Menurut Lapangan Usaha per Kabupaten/ Kota di Provinsi Sumatera Barat (persen), 2015 - 2019**  
**Growth Rate of Gross Regional Domestic Product at 2010 Constant Market Price by Regency/ Municipality in Sumatera Barat Province (percent), 2015 - 2019**

<b>Kab /Kota Regency / Municipality</b>	<b>2015</b>	<b>2016</b>	<b>2017</b>	<b>2018</b>	<b>2019</b>
(1)	(2)	(3)	(4)	(5)	(6)
<b>Kabupaten / Regency</b>					
1. Kep. Mentawai	5,20	5,02	5,12	4,91	4,76
2. Pesisir Selatan	5,73	5,33	5,41	5,35	4,81
3. Solok	5,44	5,31	5,32	5,22	5,07
4. Sijunjung	5,69	5,26	5,26	5,09	4,83
5. Tanah Datar	5,33	5,03	5,11	5,07	5,01
6. Padang Pariaman	6,14	5,52	5,58	5,46	2,51
7. Agam	5,52	5,42	5,51	5,26	4,81
8. Lima Puluh Kota	5,61	5,32	5,33	5,26	5,10
9. Pasaman	5,34	5,07	5,08	5,00	4,84
10. Solok Selatan	5,35	5,14	5,15	5,03	4,89
11. Dhamasraya	5,75	5,42	5,44	5,31	4,98
12. Pasaman Barat	5,70	5,34	5,34	5,24	4,49
<b>Kota / Municipality</b>					
13. Padang	6,41	6,17	6,23	6,09	5,68
14. Solok	5,97	5,76	5,76	5,68	5,53
15. Sawahlunto	6,03	5,72	5,74	5,52	5,34
16. Padang Panjang	5,91	5,80	5,80	5,73	5,59
17. Bukittinggi	6,14	6,05	6,08	6,02	5,88
18. Payakumbuh	6,19	6,08	6,12	6,05	5,92
19. Pariaman	5,79	5,59	5,61	5,50	5,33
<b>Sumatera Barat</b>	<b>5,53</b>	<b>5,27</b>	<b>5,30</b>	<b>5,16</b>	<b>5,05</b>

Sumber/Source: Badan Pusat Statistik /  
BPS-Statistics Indonesia

**Tabel**  
**Table** 13.3**Jumlah Penduduk Miskin Menurut Kabupaten/ Kota di  
Provinsi Sumatera Barat (ribu), 2015 - 2019**  
**Number of Poor People by Regency/ Municipality in  
Sumatera Barat Province (thousand), 2015 - 2019**

<b>Kab /Kota Regency / Municipality</b>	<b>2015</b>	<b>2016</b>	<b>2017</b>	<b>2018</b>	<b>2019</b>
(1)	(2)	(3)	(4)	(5)	(6)
<b>Kabupaten / Regency</b>					
1. Kep. Mentawai	13,16	13,09	12,95	12,99	13,22
2. Pesisir Selatan	38,13	35,86	35,53	34,92	36,51
3. Solok	36,42	34,06	33,33	32,89	29,74
4. Sijunjung	17,52	17,12	16,83	16,55	16,65
5. Tanah Datar	20,05	19,63	19,27	18,48	16,20
6. Padang Pariaman	35,87	36,34	34,70	33,20	29,48
7. Agam	36,06	37,55	36,57	32,92	33,10
8. Lima Puluh Kota	28,76	28,57	26,93	26,47	26,64
9. Pasaman	21,88	20,83	20,38	20,31	20,22
10. Solok Selatan	11,95	11,91	11,89	11,85	12,49
11. Dharmasraya	15,89	16,24	15,63	15,42	15,49
12. Pasaman Barat	32,34	30,76	30,84	31,83	31,53
<b>Kota / Municipality</b>					
13. Padang	44,43	42,56	43,75	44,04	42,44
14. Solok	2,72	2,59	2,50	2,29	2,29
15. Sawahlunto	1,34	1,34	1,23	1,48	1,35
16. Padang Panjang	3,44	3,47	3,22	3,11	3,00
17. Bukittinggi	6,54	6,81	6,75	6,32	6,00
18. Payakumbuh	8,51	8,35	7,72	7,69	7,68
19. Pariaman	4,58	4,47	4,49	4,40	4,20
<b>Sumatera Barat</b>	<b>379,60</b>	<b>371,55</b>	<b>364,51</b>	<b>357,13</b>	<b>348,22</b>

Sumber/Source: Badan Pusat Statistik /  
BPS-Statistics Indonesia

**Tabel 13.4** Tingkat Pengangguran Terbuka Menurut Kabupaten/ Kota di Provinsi Sumatera Barat (persen), 2015 - 2019  
**Table** *Open Unemployment Rate by Regency/ Municipality in Sumatera Barat Province (percent), 2015 - 2019*

<b>Kab /Kota Regency / Municipality</b>	<b>2015</b>	<b>2016</b>	<b>2017</b>	<b>2018</b>	<b>2019</b>
(1)	(2)	(3)	(4)	(5)	(6)
<b>Kabupaten / Regency</b>					
1. Kep. Mentawai	1,66	-	1,96	2,27	2,92
2. Pesisir Selatan	9,58	-	5,95	5,85	5,84
3. Solok	3,55	-	6,05	5,92	4,65
4. Sijunjung	3,58	-	3,32	3,20	3,68
5. Tanah Datar	3,30	-	3,72	3,86	3,14
6. Padang Pariaman	7,84	-	6,65	6,90	5,97
7. Agam	5,56	-	4,23	4,82	4,72
8. Lima Puluh Kota	2,41	-	2,60	2,70	2,28
9. Pasaman	3,27	-	6,81	5,88	5,21
10. Solok Selatan	4,93	-	5,54	5,85	4,91
11. Dhamasraya	2,94	-	3,69	3,94	5,08
12. Pasaman Barat	8,17	-	3,99	3,37	4,64
<b>Kota / Municipality</b>					
13. Padang	12,28	-	9,44	9,18	8,76
14. Solok	6,49	-	5,88	5,97	7,09
15. Sawahlunto	6,38	-	6,19	5,75	6,82
16. Padang Panjang	8,29	-	5,43	5,28	4,35
17. Bukittinggi	3,93	-	6,94	7,15	6,14
18. Payakumbuh	6,36	-	3,45	3,78	4,11
19. Pariaman	10,85	-	5,97	5,72	5,42
<b>Sumatera Barat</b>	<b>6,89</b>	<b>5,09</b>	<b>5,58</b>	<b>5,55</b>	<b>5,33</b>

Sumber/Source: Badan Pusat Statistik / BPS-Statistics Indonesia

**Tabel 13.5** Indeks Pembangunan Manusia (IPM) Menurut Kabupaten/ Kota di Provinsi Sumatera Barat, 2015 - 2019  
**Table 13.5** Human Development Indeks (HDI) by Regency/ Municipality in Sumatera Barat Province, 2015 - 2019

Kab /Kota Regency / Municipality	2015	2016	2017	2018	2019
(1)	(2)	(3)	(4)	(5)	(6)
<b>Kabupaten / Regency</b>					
1. Kep. Mentawai	57,41	58,27	59,25	60,28	61,26
2. Pesisir Selatan	68,07	68,39	68,74	69,40	70,08
3. Solok	67,12	67,67	67,86	68,60	69,08
4. Sijunjung	65,30	66,01	66,60	66,97	67,66
5. Tanah Datar	69,49	70,11	70,37	71,25	72,14
6. Padang Pariaman	68,04	68,44	68,90	69,71	70,59
7. Agam	69,84	70,36	71,10	71,70	72,37
8. Lima Puluh Kota	67,65	68,37	68,69	69,17	69,67
9. Pasaman	64,01	64,57	64,94	65,60	66,46
10. Solok Selatan	67,09	67,47	67,81	68,45	68,94
11. Dhamasraya	69,84	70,25	70,40	70,86	71,52
12. Pasaman Barat	65,26	66,03	66,83	67,43	68,21
<b>Kota / Municipality</b>					
13. Padang	80,36	81,06	81,58	82,25	82,68
14. Solok	76,83	77,07	77,44	77,89	78,38
15. Sawahlunto	69,87	70,67	71,13	71,72	72,39
16. Padang Panjang	75,98	76,50	77,01	77,30	78,00
17. Bukittinggi	78,72	79,11	79,80	80,11	80,71
18. Payakumbuh	77,42	77,56	77,91	78,23	78,95
19. Pariaman	74,98	75,44	75,71	76,26	76,70
<b>Sumatera Barat</b>	<b>69,98</b>	<b>70,73</b>	<b>71,24</b>	<b>71,73</b>	<b>72,39</b>

Sumber/Source: Badan Pusat Statistik /  
BPS-Statistics Indonesia

**Tabel** 13.6  
**Table**

**Produk Domestik Regional Bruto Atas Dasar Harga Berlaku Menurut Kabupaten/Kota di Provinsi Sumatera Barat (Juta Rupiah), 2015-2019**  
**Gross Regional Domestic Product at Current Market Prices by Regency/Municipality in Sumatera Barat Province (Million Rupiah) , 2015-2019**

<b>Kabupaten/Kota</b> <i>Regency/ Municipality</i>	<b>2015</b>	<b>2016</b>	<b>2017</b>	<b>2018</b>	<b>2019</b>
(1)	(2)	(3)	(4)	(5)	(6)
<i>Kabupaten/Regency</i>					
01. Kep. Mentawai	3 395 690.03	3 725 729.38	4 001 871.06	4 253 492.75	4 643 666.21
02. Pesisir Selatan	10 197 170.32	11 271 401.87	12 069 519.39	13 049 684.91	14 044 809.75
03. Solok	10 165 293.72	11 053 489.50	11 783 867.88	12 657 029.34	13 586 894.19
04. Sijunjung	6 955 425.78	7 439 227.39	7 927 672.63	8 491 256.40	9 133 599.30
05. Tanah Datar	9 901 482.39	10 734 514.88	11 428 081.54	12 205 443.73	13 095 475.25
06. Padang Pariaman	15 845 888.21	17 532 873.46	19 038 379.57	20 441 906.97	21 287 271.95
07. Agam	15 247 791.73	16 693 045.25	17 834 986.34	19 150 622.05	20 549 474.30
08. Lima Puluh Kota	11 582 971.50	12 677 544.49	13 531 194.73	14 522 497.45	15 615 532.99
09. Pasaman	6 505 370.04	7 335 785.21	7 801 982.13	8 320 784.88	8 908 514.90
10. Solok Selatan	4 236 186.58	4 598 219.45	4 893 871.26	5 216 179.64	5 575 239.80
11. Dharmasraya	7 725 469.65	8 437 660.72	9 054 276.65	9 700 227.71	10 351 222.60
12. Pasaman Barat	11 712 936.57	12 794 249.97	13 699 696.35	14 607 234.82	15 400 992.28
<i>Kota/Municipality</i>					
71. Padang	45 092 946.85	49 386 263.76	53 091 095.10	57 519 790.00	62 457 554.20
72. Solok	2 964 889.59	3 241 245.94	3 469 035.58	3 729 203.27	4 050 430.09
73. Sawahlunto	2 715 005.06	2 937 954.38	3 165 214.99	3 405 157.90	3 681 649.00
74. Padang Panjang	2 533 045.04	2 774 050.10	2 974 350.89	3 198 671.80	3 476 555.91
75. Bukittinggi	6 169 750.95	6 783 086.09	7 453 106.84	8 012 717.18	8 699 579.35
76. Payakumbuh	4 654 975.54	5 203 120.37	5 639 684.44	6 136 246.34	6 828 559.37
77. Pariaman	3 699 443.57	4 036 741.93	4 309 010.19	4 616 858.62	5 008 382.55
<b>Jumlah/Total</b>	<b>181 301 733.12</b>	<b>198 656 204.15</b>	<b>213 166 897.56</b>	<b>229 235 005.75</b>	<b>246 395 403.99</b>
<b>Sumatera Barat</b>	<b>179 951 980,32</b>	<b>196 099 176,57</b>	<b>213 893 468,18</b>	<b>230 571 985,59</b>	<b>246 422 724,79</b>

Sumber/Source: BPS, Survei Sosial Ekonomi Nasional Maret 2019  
*National Socia Economic Survey*

**Tabel**  
**Table** 13.7

**Produk Domestik Regional Bruto Atas Dasar Harga Konstan 2010 Menurut Kabupaten/Kota di Provinsi Sumatera Barat (Juta Rupiah), 2015-2019**  
**Gross Regional Domestic Product at 2010 Constant Market Prices by Regency/Municipality in Sumatera Barat Province (Million Rupiah) , 2015-2019**

Kabupaten/Kota Regency/ Municipality	2015	2016	2017	2018	2019
(1)	(2)	(3)	(4)	(5)	(6)
<i>Kabupaten/Regency</i>					
01. Kep. Mentawai	2 483 571.61	2 608 127.05	2 741 550.40	2 876 244.65	3 013 193.58
02. Pesisir Selatan	7 816 214.05	8 232 592.61	8 678 053.24	9 142 697.20	9 582 867.69
03. Solok	8 082 582.54	8 511 654.80	8 964 874.30	9 432 535.47	9 911 024.96
04. Sijunjung	5 537 779.26	5 829 043.58	6 135 755.76	6 448 358.44	6 759 893.90
05. Tanah Datar	7 955 069.56	8 355 071.58	8 782 098.09	9 227 057.27	9 689 706.77
06. Padang Pariaman	11 085 450.68	11 697 039.96	12 350 186.95	13 024 257.87	13 350 780.76
07. Agam	11 911 294.50	12 567 018.09	13 249 246.53	13 945 995.88	14 617 487.18
08. Lima Puluh Kota	9 125 377.06	9 611 264.54	10 123 647.61	10 655 891.53	11 198 937.20
09. Pasaman	5 085 320.55	5 342 903.64	5 614 284.67	5 894 864.54	6 180 211.15
10. Solok Selatan	3 267 806.77	3 435 698.41	3 612 641.03	3 794 200.15	3 979 921.31
11. Dharmasraya	6 156 752.05	6 490 285.83	6 843 182.09	7 206 471.66	7 565 212.12
12. Pasaman Barat	9 357 816.77	9 857 619.49	10 384 391.53	10 928 767.02	11 419 495.52
<i>Kota/Municipality</i>					
71. Padang	35 180 548.31	37 350 197.47	39 675 728.60	42 090 961.87	44 481 751.58
72. Solok	2 307 253.38	2 440 126.88	2 580 783.66	2 727 412.68	2 878 172.97
73. Sawahlunto	2 251 781.01	2 380 518.78	2 517 150.16	2 656 187.35	2 797 940.34
74. Padang Panjang	2 066 248.20	2 186 011.57	2 312 713.05	2 445 308.57	2 581 909.81
75. Bukittinggi	4 874 254.56	5 168 975.87	5 483 398.44	5 813 635.05	6 155 217.98
76. Payakumbuh	3 551 228.98	3 767 272.54	3 997 854.36	4 239 772.47	4 490 837.76
77. Pariaman	2 900 328.18	3 062 313.74	3 234 234.59	3 412 140.26	3 594 081.22
<b>Jumlah/Total</b>	<b>140 996 678.02</b>	<b>148 893 736.42</b>	<b>157 281 775.08</b>	<b>165 962 759.95</b>	<b>174 248 643.79</b>
<b>Sumatera Barat</b>	<b>140 719 474,19</b>	<b>148 134 243,89</b>	<b>155 984 364,13</b>	<b>164 033 655,47</b>	<b>172 320 500,99</b>

Sumber/Source: BPS, Survei Sosial Ekonomi Nasional Maret 2019  
National Socia Economic Survey

**Tabel**  
**Table** 13.8

**Produk Domestik Regional Bruto Per Kapita Atas Dasar Harga Berlaku Menurut Kabupaten/Kota di Provinsi Sumatera Barat (Juta Rupiah/Jiwa), 2015-2019**  
**Gross Regional Domestic Product Per Kapita at Current Market Prices by Regency/Municipality in Sumatera Barat Province (Million Rupiah/Person) , 2015-2019**

Kabupaten/Kota Regency/Municipality	2015	2016	2017	2018	2019
(1)	(2)	(3)	(4)	(5)	(6)
<i>Kabupaten/Regency</i>					
01. Kepulauan Mentawai	39,81	42,83	45,12	47,07	50,46
02. Pesisir Selatan	22,65	24,84	26,39	28,32	30,27
03. Solok	27,95	30,18	31,96	34,11	36,39
04. Sijunjung	31,26	32,87	34,45	36,32	38,48
05. Tanah Datar	28,71	31,05	32,97	35,13	37,61
06. Padang Pariaman	39,02	42,91	46,32	49,46	51,22
07. Agam	31,97	34,72	36,83	39,25	41,83
08. Lima Puluh Kota	31,39	34,03	35,98	38,27	40,79
09. Pasaman	24,10	26,89	28,30	29,88	31,68
10. Solok Selatan	26,51	28,26	29,55	30,97	32,59
11. Dharmasraya	34,63	36,80	38,45	40,15	41,81
12. Pasaman Barat	28,55	30,55	32,06	33,53	34,71
<i>Kota/Municipality</i>					
71. Padang	49,97	53,98	57,27	61,25	65,68
72. Solok	44,85	48,16	50,57	53,45	57,04
73. Sawahlunto	45,11	48,34	51,55	55,01	58,88
74. Padang Panjang	49,78	53,64	56,74	60,36	64,75
75. Bukittinggi	50,32	54,39	58,78	62,22	66,52
76. Payakumbuh	36,42	40,08	42,78	45,89	50,37
77. Pariaman	43,67	47,11	49,75	52,69	56,59
<b>Jumlah/Total</b>	<b>34,89</b>	<b>37,77</b>	<b>40,06</b>	<b>42,59</b>	<b>45,28</b>
<b>Sumatera Barat</b>	<b>34,63</b>	<b>37,28</b>	<b>40,19</b>	<b>42,84</b>	<b>45,29</b>

Sumber/Source: BPS, Survei Sosial Ekonomi Nasional Maret 2019  
National Socia Economic Survey



**Tabel**  
**Table** 13.9

**Produk Domestik Regional Bruto Per Kapita Atas Dasar Harga Konstan 2010 Menurut Kabupaten/Kota di Provinsi Sumatera Barat (Juta Rupiah/Jiwa), 2015-2019**  
**Gross Regional Domestic Product Per Capita at 2010 Constant Market Prices by Regency/Municipality in Sumatera Barat Province (Million Rupiah/Person) , 2015-2019**

<b>Kabupaten/Kota</b> <b>Regency/Municipality</b>	<b>2015</b>	<b>2016</b>	<b>2017</b>	<b>2018</b>	<b>2019</b>
(1)	(2)	(3)	(4)	(5)	(6)
<i>Kabupaten/Regency</i>					
01. Kepulauan Mentawai	29,12	29,99	30,91	31,83	32,74
02. Pesisir Selatan	17,36	18,14	18,98	19,84	20,66
03. Solok	22,22	23,24	24,32	25,42	26,54
04. Sijunjung	24,89	25,76	26,67	27,58	28,48
05. Tanah Datar	23,07	24,17	25,34	26,56	27,83
06. Padang Pariaman	27,30	28,63	30,05	31,51	32,12
07. Agam	24,98	26,14	27,36	28,58	29,75
08. Lima Puluh Kota	24,73	25,80	26,92	28,08	29,25
09. Pasaman	18,84	19,59	20,36	21,17	21,98
10. Solok Selatan	20,45	21,11	21,82	22,53	23,26
11. Dharmasraya	27,59	28,30	29,06	29,83	30,56
12. Pasaman Barat	22,81	23,54	24,30	25,09	25,74
<i>Kota/Municipality</i>					
71. Padang	38,98	40,82	42,80	44,82	46,78
72. Solok	34,90	36,25	37,62	39,09	40,53
73. Sawahlunto	37,41	39,17	41,00	42,91	44,75
74. Padang Panjang	40,61	42,27	44,12	46,14	48,09
75. Bukittinggi	39,75	41,45	43,24	45,14	47,07
76. Payakumbuh	27,78	29,02	30,33	31,71	33,12
77. Pariaman	34,24	35,74	37,34	38,94	40,61
<b>Jumlah/Total</b>	<b>27,13</b>	<b>28,31</b>	<b>29,56</b>	<b>30,84</b>	<b>32,02</b>
<b>Sumatera Barat</b>	<b>27,08</b>	<b>28,16</b>	<b>29,31</b>	<b>30,48</b>	<b>31,67</b>

Sumber/Source: BPS, Survei Sosial Ekonomi Nasional Maret 2019  
*National Socia Economic Survey*

**Tabel**  
**Table** 13.10

**Jumlah dan Persentase Penduduk Miskin, Garis Kemiskinan, Indeks Kedalaman Kemiskinan (P1) dan Indeks Keparahan Kemiskinan (P2) Menurut Kabupaten/Kota di Provinsi Sumatera Barat, 2018-2019**  
**Total and Percentage Poor People, Poverty Line, Poverty Gap Index and Poverty Severity Index by Regency/Municipality in Sumatera Barat Province, 2018-2019**

Kabupaten/Kota Regency/Municipality	Jumlah Penduduk Miskin (ribu orang) Number of Poor People (Thousand)		Persentase Penduduk Miskin Percentage of Poor People	
	2018	2019	2018	2019
(1)	(2)	(3)	(4)	(5)
<i>Kabupaten/Regency</i>				
01. Kepulauan Mentawai	12.99	13.22	14.44	14.43
02. Pesisir Selatan	34.92	36.51	7.59	7.88
03. Solok	32.89	29.74	8.88	7.98
04. Sijunjung	16.55	16.65	7.11	7.04
05. Tanah Datar	18.48	16.20	5.32	4.66
06. Padang Pariaman	33.20	29.48	8.04	7.10
07. Agam	32.92	33.10	6.76	6.75
08. Lima Puluh Kota	26.47	26.64	6.99	6.97
09. Pasaman	20.31	20.22	7.31	7.21
10. Solok Selatan	11.85	12.49	7.07	7.33
11. Dharmasraya	15.42	15.49	6.42	6.29
12. Pasaman Barat	31.83	31.53	7.34	7.14
<i>Kota/Municipality</i>				
71. Padang	44.04	42.44	4.70	4.48
72. Solok	2.29	2.29	3.30	3.24
73. Sawahlunto	1.48	1.35	2.39	2.17
74. Padang Panjang	3.11	3.00	5.88	5.60
75. Bukittinggi	6.32	6.00	4.92	4.60
76. Payakumbuh	7.69	7.68	5.77	5.68
77. Pariaman	4.40	4.20	5.03	4.76
<b>Sumatera Barat</b>	<b>357.13</b>	<b>348.22</b>	<b>6.65</b>	<b>6.42</b>

Bersambung/To Be Continue.....

**Tabel 13.10 Lanjutan/ Continued .....****Table**

Kabupaten/Kota Regency/Municipality	Garis Kemiskinan Poverty Line (Rp/kapita/Bulan)		Indeks Kedalaman Kemiskinan (P1) Poverty Gap Indeks		Indeks Keparahan Kemiskinan (P2) Poverty Severity Indeks	
	2018	2019	2018	2019	2018	2019
(1)	(2)	(3)	(4)	(5)	(6)	(7)
<i>Kabupaten/Regency</i>						
01. Kepulauan Mentawai	294 284	310 033	2.42	1.87	0.61	0.45
02. Pesisir Selatan	409 882	431 817	0.77	0.76	0.13	0.13
03. Solok	408 570	415 649	1.40	0.71	0.35	0.12
04. Sijunjung	379 046	400 861	0.88	0.94	0.17	0.22
05. Tanah Datar	369 833	379 041	0.87	0.42	0.19	0.06
06. Padang Pariaman	402 960	411 182	1.25	1.02	0.29	0.21
07. Agam	341 372	379 304	1.13	0.82	0.31	0.13
08. Lima Puluh Kota	388 689	403 030	1.09	0.51	0.24	0.07
09. Pasaman	334 800	347 153	0.93	0.59	0.22	0.11
10. Solok Selatan	364 498	387 438	1.03	0.84	0.23	0.21
11. Dharmasraya	414 096	439 117	0.70	0.89	0.15	0.20
12. Pasaman Barat	402 877	417 742	1.22	0.81	0.30	0.17
<i>Kota/Municipality</i>						
71. Padang	507 042	534 857	0.73	0.63	0.17	0.18
72. Solok	414 673	440 618	0.42	0.29	0.09	0.04
73. Sawahlunto	354 665	374 615	0.27	0.23	0.07	0.05
74. Padang Panjang	438 075	450 377	0.88	0.53	0.22	0.09
75. Bukittinggi	459 371	475 755	0.39	0.56	0.06	0.12
76. Payakumbuh	462 243	482 184	0.71	0.46	0.15	0.06
77. Pariaman	431 368	446 514	0.68	0.49	0.16	0.07
<b>Sumatera Barat</b>	<b>476 554</b>	<b>503 652</b>	<b>1.04</b>	<b>0.94</b>	<b>0.24</b>	<b>0.21</b>

Sumber/Source: BPS, Survei Sosial Ekonomi Nasional Maret 2019  
National Socia Economic Survey

**Tabel** 13.11  
**Table**

**Angka Harapan Hidup (AHH) Menurut Kabupaten/ Kota di Provinsi Sumatera Barat (persen), 2015 - 2019**  
**Live Hoping Number by Regency/ Municipality in Sumatera Barat Province (percent), 2015 - 2019**

<b>Kab /Kota Regency / Municipality</b>	<b>2015</b>	<b>2016</b>	<b>2017</b>	<b>2018</b>	<b>2019</b>
(1)	(2)	(3)	(4)	(5)	(6)
<b>Kabupaten / Regency</b>					
1. Kep. Mentawai	64,05	64,36	64,37	64,49	64,68
2. Pesisir Selatan	69,96	70,11	70,23	70,45	70,73
3. Solok	67,35	67,5	67,65	67,95	68,34
4. Sijunjung	65,22	65,33	65,44	65,69	66,02
5. Tanah Datar	68,75	68,93	69,11	69,38	69,73
6. Padang Pariaman	67,64	67,8	67,96	68,23	68,58
7. Agam	71,30	71,44	71,57	71,83	72,17
8. Lima Puluh Kota	69,23	69,27	69,31	69,47	69,70
9. Pasaman	66,26	66,40	66,54	66,82	67,18
10. Solok Selatan	66,64	66,78	66,92	67,21	67,58
11. Dhamasraya	70,16	70,30	70,44	70,73	71,10
12. Pasaman Barat	67,03	67,09	67,15	67,37	67,67
<b>Kota / Municipality</b>					
13. Padang	73,19	73,19	73,20	73,35	73,57
14. Solok	72,74	72,83	72,92	73,14	73,45
15. Sawahlunto	69,27	69,33	69,39	69,59	69,87
16. Padang Panjang	72,45	72,45	72,46	72,58	72,77
17. Bukittinggi	73,52	73,60	73,69	73,91	74,22
18. Payakumbuh	72,93	73,03	73,13	73,33	73,61
19. Pariaman	69,59	69,63	69,67	69,87	70,15
<b>Sumatera Barat</b>	<b>68,66</b>	<b>68,73</b>	<b>68,78</b>	<b>69,01</b>	<b>69,31</b>

Sumber/Source: Badan Pusat Statistik /  
BPS-Statistics Indonesia

**Tabel** 13.12  
**Table****Angka Harapan Lama Sekolah (AHLS) Menurut Kabupaten/ Kota di Provinsi Sumatera Barat (persen), 2015 - 2019*****Expected Years of Schooling by Regency/ Municipality in Sumatera Barat Province (percent), 2015 - 2019***

<b>Kab /Kota</b> <b>Regency / Municipality</b>	<b>2015</b>	<b>2016</b>	<b>2017</b>	<b>2018</b>	<b>2019</b>
(1)	(2)	(3)	(4)	(5)	(6)
<b>Kabupaten / Regency</b>					
1. Kep. Mentawai	11,48	11,74	12,07	12,39	12,76
2. Pesisir Selatan	13,04	13,05	13,06	13,3	13,31
3. Solok	12,88	13	13,01	13,02	13,03
4. Sijunjung	11,94	12,27	12,34	12,35	12,36
5. Tanah Datar	13,35	13,46	13,59	13,88	14,32
6. Padang Pariaman	13,54	13,55	13,56	13,57	13,62
7. Agam	13,59	13,73	13,94	13,85	13,86
8. Lima Puluh Kota	12,76	13,25	13,26	13,27	13,28
9. Pasaman	12,70	12,71	12,72	12,78	12,79
10. Solok Selatan	12,37	12,51	12,68	12,69	12,7
11. Dhamasraya	12,36	12,39	12,40	12,41	12,42
12. Pasaman Barat	12,3	12,67	13,06	13,22	13,4
<b>Kota / Municipality</b>					
13. Padang	15,60	15,87	16,15	16,50	16,51
14. Solok	14,27	14,28	14,29	14,30	14,31
15. Sawahlunto	12,69	13,05	13,14	13,15	13,16
16. Padang Panjang	15,01	15,02	15,03	15,04	15,05
17. Bukittinggi	14,92	14,93	14,94	14,95	14,96
18. Payakumbuh	14,21	14,22	14,23	14,24	14,25
19. Pariaman	14,49	14,50	14,51	14,52	14,53
<b>Sumatera Barat</b>	<b>13,60</b>	<b>13,79</b>	<b>13,94</b>	<b>13,95</b>	<b>14,01</b>

Sumber/Source: Badan Pusat Statistik /  
BPS-Statistics Indonesia

**Tabel** 13.13  
**Table**

**Rata-rata Lama Sekolah Menurut Kabupaten/ Kota di Provinsi Sumatera Barat (tahun), 2015 - 2019**  
**Mean Years of Schooling by Regency/ Municipality in Sumatera Barat Province (year), 2015 - 2019**

<b>Kab /Kota</b> <b>Regency / Municipality</b>	<b>2015</b>	<b>2016</b>	<b>2017</b>	<b>2018</b>	<b>2019</b>
(1)	(2)	(3)	(4)	(5)	(6)
<b>Kabupaten / Regency</b>					
1. Kep. Mentawai	6,27	6,52	6,69	6,95	7,08
2. Pesisir Selatan	8,11	8,12	8,13	8,14	8,25
3. Solok	7,57	7,58	7,60	7,84	7,85
4. Sijunjung	7,33	7,50	7,72	7,77	8,10
5. Tanah Datar	7,93	8,12	8,14	8,44	8,45
6. Padang Pariaman	6,89	7,00	7,21	7,50	7,86
7. Agam	8,17	8,18	8,39	8,69	8,85
8. Lima Puluh Kota	7,91	7,92	7,96	7,97	7,98
9. Pasaman	7,63	7,64	7,65	7,66	7,86
10. Solok Selatan	7,98	7,99	8,00	8,15	8,16
11. Dhamasraya	8,03	8,23	8,24	8,25	8,46
12. Pasaman Barat	7,83	7,84	7,85	7,86	8,06
<b>Kota / Municipality</b>					
13. Padang	10,97	11,24	11,32	11,33	11,34
14. Solok	10,77	10,79	10,95	11,01	11,02
15. Sawahlunto	9,66	9,92	9,93	9,94	9,97
16. Padang Panjang	11,09	11,42	11,43	11,44	11,45
17. Bukittinggi	10,79	10,98	11,30	11,31	11,32
18. Payakumbuh	10,29	10,30	10,45	10,46	10,72
19. Pariaman	9,96	10,09	10,10	10,36	10,37
<b>Sumatera Barat</b>	<b>8,42</b>	<b>8,59</b>	<b>8,72</b>	<b>8,76</b>	<b>8,92</b>

Sumber/Source: Badan Pusat Statistik /  
BPS-Statistics Indonesia

**Tabel**  
**Table** 13.14**Pengeluaran Perkapita di Sesuaikan Penduduk Menurut Kabupaten/ Kota di Provinsi Sumatera Barat (tahun), 2015 - 2019***Adjusted Expenditure Per Capita by Regency/ Municipality in Sumatera Barat Province (year), 2015 - 2019*

<b>Kab /Kota Regency / Municipality</b>	<b>2015</b>	<b>2016</b>	<b>2017</b>	<b>2018</b>	<b>2019</b>
(1)	(2)	(3)	(4)	(5)	(6)
<b>Kabupaten / Regency</b>					
1. Kep. Mentawai	5 684	5 771	6 010	6 211	6 429
2. Pesisir Selatan	8 412	8 605	8 819	9 089	9 444
3. Solok	9 334	9 664	9 743	10 035	10 309
4. Sijunjung	9 796	9 895	10 093	10 277	10 395
5. Tanah Datar	10 103	10 296	10 331	10 417	10 709
6. Padang Pariaman	10 260	10 455	10 579	10 919	11 158
7. Agam	8 859	9 111	9 388	9 489	9 780
8. Lima Puluh Kota	8 774	8 936	9 151	9 500	9 842
9. Pasaman	7 340	7 678	7 882	8 238	8 599
10. Solok Selatan	9 653	9 802	9 891	10 199	10 505
11. Dhamasraya	10 713	10 781	10 851	11 189	11 431
12. Pasaman Barat	8 109	8 393	8 704	8 979	9 180
<b>Kota / Municipality</b>					
13. Padang	13 522	13 721	13 957	14 312	14 728
14. Solok	11 350	11 519	11 673	11 968	12 337
15. Sawahlunto	8 931	9 051	9 343	9 765	10 238
16. Padang Panjang	9 670	9 804	10 240	10 440	11 013
17. Bukittinggi	12 330	12 475	12 816	13 035	13 586
18. Payakumbuh	12 622	12 705	12 858	13 114	13 464
19. Pariaman	11 814	12 141	12 425	12 611	12 958
<b>Sumatera Barat</b>	<b>9 804</b>	<b>10 126</b>	<b>10 306</b>	<b>10 638</b>	<b>10 925</b>

Sumber/Source: Badan Pusat Statistik /  
BPS-Statistics Indonesia

**Tabel**  
**Table** 13.15

**Distribusi Persentase Terhadap Total PDRB Seluruh Kabupaten/Kota Atas Dasar Harga Berlaku Provinsi Sumatera Barat, 2015-2019**

*Percentage Distribution of Total Gross Regional Domestic Regency/Municipality At 2010 Constant Market Prices of Sumatera Barat Province, 2015-2019*

Kabupaten/Kota Regency/Municipality	2015	2016	2017	2018	2019
(1)	(2)	(3)	(4)	(5)	(6)
<i>Kabupaten/Regency</i>					
01. Kepulauan Mentawai	1.87	1.87	1.88	1.88	1.88
02. Pesisir Selatan	5.63	5.67	5.77	5.85	5.70
03. Solok	5.60	5.56	5.52	5.48	5.51
04. Sijunjung	3.82	3.74	3.68	3.65	3.71
05. Tanah Datar	5.46	5.40	5.36	5.31	5.31
06. Padang Pariaman	8.74	8.83	8.84	8.84	8.64
07. Agam	8.41	8.40	8.40	8.36	8.34
08. Lima Puluh Kota	6.39	6.38	6.35	6.32	6.34
09. Pasaman	3.59	3.69	3.69	3.65	3.62
10. Solok Selatan	2.34	2.31	2.30	2.27	2.26
11. Dharmasraya	4.26	4.25	4.28	4.25	4.20
12. Pasaman Barat	6.46	6.44	6.48	6.43	6.25
<i>Kota/Municipality</i>					
71. Padang	24.87	24.86	24.83	24.97	25.35
72. Solok	1.64	1.63	1.64	1.64	1.64
73. Sawahlunto	1.50	1.48	1.48	1.48	1.49
74. Padang Panjang	1.40	1.40	1.40	1.40	1.41
75. Bukittinggi	3.40	3.41	3.43	3.46	3.53
76. Payakumbuh	2.58	2.62	2.65	2.72	2.77
77. Pariaman	2.04	2.03	2.02	2.04	2.03
<b>Sumatera Barat</b>	<b>100.00</b>	<b>100.00</b>	<b>100.00</b>	<b>100.00</b>	<b>100.00</b>

Sumber/Source: BPS, Survei Sosial Ekonomi Nasional Maret 2019  
*National Socia Economic Survey*



**Tabel**  
**Table** 13.16

**Rata-rata Pengeluaran per Kapita Sebulan Makanan dan Bukan Makanan Menurut Kabupaten/Kota di Provinsi Sumatera Barat (Rupiah/Orang/Bulan), 2019**  
*Monthly Average of Food and Non-Food Expenditure per Capita by Regency/Municipality in Sumatera Barat Province (Rupiah/Person/Year), 2019*

Kabupaten/Kota Regency/Municipality		Kelompok Makanan / Food Group	Kelompok Bukan Makanan Non Food Group	Total
(1)		(2)	(3)	(4)
<i>Kabupaten/Regency</i>				
01.	Kepulauan Mentawai	520 951,84	303 652,65	824 604,49
02.	Pesisir Selatan	562 642,95	440 658,44	1 003 301,39
03.	Solok	617 377,70	466 323,02	1 083 700,72
04.	Sijunjung	525 171,85	477 424,77	1 002 596,62
05.	Tanah Datar	579 272,56	458 623,74	1 037 896,30
06.	Padang Pariaman	574 621,13	496 809,21	1 071 430,34
07.	Agam	561 304,32	444 857,05	1 006 161,37
08.	Lima Puluh Kota	591 609,25	405 045,93	996 655,18
09.	Pasaman	533 380,93	448 306,96	981 687,89
10.	Solok Selatan	570 465,12	501 507,77	1 071 972,89
11.	Dharmasraya	634 177,16	603 640,01	1 237 817,17
12.	Pasaman Barat	556 931,96	394 417,33	951 349,29
<i>Kota/Municipality</i>				
71.	Padang	712 117,87	867 839,09	1 579 956,96
72.	Solok	698 655,38	706 639,54	1 405 294,92
73.	Sawahlunto	601 359,27	594 998,60	1 196 357,87
74.	Padang Panjang	670 633,61	886 006,38	1 556 639,99
75.	Bukittinggi	750 461,16	882 382,44	1 632 843,60
76.	Payakumbuh	734 495,84	697 352,29	1 431 848,13
77.	Pariaman	660 802,44	650 023,16	1 310 825,60
<b>Sumatera Barat</b>		<b>609 258,00</b>	<b>555 621,00</b>	<b>1 164 879,00</b>

Sumber/Source: BPS, Survei Sosial Ekonomi Nasional  
*National Socia Economic Survey*

**Tabel**  
**Table** 13.17

**Angka Partisipasi Murni (APM) dan Angka Partisipasi Kasar (APK) per Kabupaten/Kota di Sumatera Barat (persentase), 2019**  
**Pure Participation Rate (APM) and Gross Enrollment Rate (APK) by Regency / Municipality in Sumatera Barat Province (percentage), 2019**

Kabupaten/Kota Regency/Municipality	APM (%)			APK (%)		
	SD/ Primary School	SMP/Junior High School	SMA/Senior High School	SD/ Primary School	SMP/ Junior High School	SMA/Senior High School
(1)	(2)	(3)	(4)	(5)	(6)	(7)
<i>Kabupaten/Regency</i>						
01. Kepulauan Mentawai	99.68	60.46	40.21	117.40	84.64	62.71
02. Pesisir Selatan	99.29	79.22	74.40	113.14	84.82	100.90
03. Solok	99.07	78.16	57.04	108.25	95.98	72.48
04. Sijunjung	99.60	74.71	59.85	112.26	85.27	78.26
05. Tanah Datar	99.66	75.70	68.48	110.51	95.66	84.77
06. Padang Pariaman	99.24	76.14	70.87	109.60	90.20	92.17
07. Agam	97.68	78.07	68.13	109.19	95.39	82.07
08. Lima Puluh Kota	98.95	80.50	74.82	107.06	82.65	93.72
09. Pasaman	99.22	76.96	54.74	112.89	91.89	80.39
10. Solok Selatan	99.10	77.44	63.82	117.47	87.34	78.87
11. Dharmasraya	99.24	76.88	54.76	108.54	91.70	67.41
12. Pasaman Barat	98.68	80.25	63.94	108.12	91.78	80.21
<i>Kota/Municipality</i>						
71. Padang	96.63	81.39	76.50	104.63	98.95	101.42
72. Solok	98.94	75.75	69.26	106.96	89.78	91.04
73. Sawahlunto	99.66	82.94	70.86	108.96	92.57	94.75
74. Padang Panjang	99.12	78.91	74.58	106.27	95.80	108.72
75. Bukittinggi	98.95	81.00	78.28	105.78	88.29	99.31
76. Payakumbuh	99.55	76.87	71.09	110.29	90.21	82.42
77. Pariaman	99.55	70.64	78.31	113.74	77.64	113.27
<b>Sumatera Barat</b>	<b>98.67</b>	<b>78.10</b>	<b>68.53</b>	<b>109.31</b>	<b>91.41</b>	<b>88.88</b>

Sumber/Source: BPS, Survei Sosial Ekonomi Nasional  
National Socia Economic Survey

**Tabel**  
**Table** 13.18

**Angka Partisipasi Sekolah (APS) per Kabupaten/Kota di Sumatera Barat (persentase), 2019**  
**School Participation Rate (APS) by Regency / Municipality in Sumatera Barat Province (percentage), 2019**

Kabupaten/Kota Regency/Municipality	APS (%)		
	Umur 7-12 th/ Age 7-12 year	Umur 13-15 th/ Age 13-15 year	Umur 16-18 th/ Age 16-18 year
(1)	(2)	(3)	(4)
<i>Kabupaten/Regency</i>			
01. Kepulauan Mentawai	99.68	98.39	71.30
02. Pesisir Selatan	99.57	97.03	83.00
03. Solok	99.21	95.24	80.51
04. Sijunjung	99.60	89.70	72.00
05. Tanah Datar	99.66	95.88	92.80
06. Padang Pariaman	99.83	97.63	84.74
07. Agam	99.53	95.01	85.16
08. Lima Puluh Kota	99.27	97.04	76.75
09. Pasaman	99.22	95.92	74.10
10. Solok Selatan	99.10	97.27	76.33
11. Dharmasraya	99.45	96.05	70.85
12. Pasaman Barat	99.37	96.24	78.28
<i>Kota/Municipality</i>			
71. Padang	99.83	96.15	92.86
72. Solok	98.94	97.27	84.96
73. Sawahlunto	99.66	97.95	81.79
74. Padang Panjang	99.42	97.73	93.78
75. Bukittinggi	99.38	98.54	86.64
76. Payakumbuh	99.75	98.72	85.23
77. Pariaman	99.79	98.00	87.46
<b>Sumatera Barat</b>	<b>99.52</b>	<b>96.23</b>	<b>83.63</b>

Sumber/Source : BPS, Survei Sosial Ekonomi Nasional  
National Socia Economic Survey



Sensus  
Penduduk  
2020

# DATA

## MENCERDASKAN BANGSA

— Enlighten The Nation —

<https://payakumbuhkota.bps.go.id>



**BADAN PUSAT STATISTIK  
KOTA PAYAKUMBUH**

*BPS-Statistik of Payakumbuh Municipality*

Jl. Imam Bonjol No. 7 Bulakan Balai Kandi  
Payakumbuh 26225 Telp (0752) 92264

Email : [bps1376@bps.go.id](mailto:bps1376@bps.go.id) - Homepage : [payakumbuhkota.bps.go.id](http://payakumbuhkota.bps.go.id)

ISSN 0215-3815



9 770215 381003