

KOTA MEDAN DALAM ANGKA

Medan Municipality In Figures

2020



**BADAN PUSAT STATISTIK
KOTA MEDAN**

BPS – Statistics Of Medan Municipality



KOTA MEDAN DALAM ANGKA

Medan Municipality In Figures

2020

KOTA MEDAN DALAM ANGKA

Medan Municipality In Figures

2020

ISSN : 2302.2396

No. Publikasi/*Publication Number* : 12750.2003

Katalog/*Catalog* : 1102001.1275

Ukuran Buku/*Book Size* : 14,8 cm x 21 cm

Jumlah Halaman/*Number of Pages* : lxiii + 563

Naskah/*Manuscript* :

Badan Pusat Statistik Kota Medan

BPS-Statistics of Medan Municipality

Penyunting/*Editor* :

Badan Pusat Statistik Kota Medan

BPS-Statistics of Medan Municipality

Gambar Kulit/*Cover Designer* :

Badan Pusat Statistik Kota Medan

BPS-Statistics of Medan Municipality

Ilustrasi Kulit/*Cover Illustration* :

Merdeka Walk

Diterbitkan Oleh/*Published by* :

©Badan Pusat Statistik Kota Medan

BPS-Statistics of Medan Municipality

Dicetak Oleh/*Printed by* :

CV Mandiri Lestari

Dilarang mengumumkan, mendistribusikan, mengomunikasikan, dan/atau menggandakan sebagian atau seluruh isi buku ini untuk tujuan komersial tanpa izin tertulis dari Badan Pusat Statistik

Prohibited to announce, distribute, communicate, and/or copy part or all of this book for commercial purpose without permission from BPS-Statistics

TIM PENYUSUN

DRAFTING TEAM

- Penanggung Jawab Umum/General in Charge** : Dra.Enny Nuryani Nasution
- Penanggung Jawab Teknis/Technical in Charge** : Joel Roy Perangin Angin, SST
- Penyunting/ Editor** : Joel Roy Perangin Angin, SST
- Penulis/ Writer** : Silvia Hanifah Parinduri, SST
Rosdiana Sirait, S.Si
- Pengolah Data/ Data Processing by** : Silvia Hanifah Parinduri, SST
- Infografis/ Infographic** : Rosdiana Sirait, S.Si
Silvia Hanifah Parinduri, S,ST
- Desain Kover/ Cover Designed by** : Silvia Hanifah Parinduri, SST
- Tata Letak/ Layout** : Rosdiana Sirait, S.Si
Silvia Hanifah Parinduri, SST

PETA KOTA MEDAN
The Map of Medan Municipality



KEPALA BPS KOTA MEDAN
Chief Statistician of Medan Municipality



Dra. Enny Nuryani Nasution



KATA PENGANTAR

Dengan memanjatkan puji syukur kehadiran Tuhan yang Maha Esa, Badan Pusat Statistik Kota Medan telah dapat menyelesaikan buku publikasi Medan Dalam Angka 2020.

Kebutuhan akan data Statistik di setiap sektor Pembangunan saat ini semakin dirasakan. Hal ini telah memotivasi BPS Kota Medan untuk terus melengkapi dan menyempurnakan data yang disajikan baik dari sisi kuantitas maupun kualitasnya.

Pada kesempatan ini kami mengucapkan banyak terima kasih kepada Bapak Walikota Medan atas bimbingan dan bantuan untuk penerbitan ini, juga kepada instansi pemerintah dan swasta yang telah memberikan bantuan sehingga terwujudnya publikasi ini.

Saran dan kritik dari berbagai pihak untuk penerbitan publikasi ini dapat membantu dalam memenuhi kebutuhan data statistik baik instansi pemerintah maupun swasta serta bermanfaat bagi para pembaca.

Medan, Mei 2020

**Kepala Badan Pusat Statistik
Kota Medan,**

**Dra. Enny Nuryani Nasution
NIP 19651002 199203 2 001**



PREFACE

Thanks be to God the Statistical office of Medan Municipality have published Medan In Figures 2020.

It is much more realized now that the demand for Statistics from all sectors has increased. The fact encourages us to fulfill and complete the data both in terms of quantity as well as of quality.

On this occasion, I would like to express my sincere thanks to his excellency the Major of Medan Municipality for providing the guidance and aids to publish this book and also to acknowledge all the public and private institutions who gave support and brought this publication into existence.

Any suggestions and criticisms to improve this publication will be cordially welcome. Last but not least, I hope this publication is able to fulfill the demand of statistical data from the public institution and private sectors as well and to be useful for readers.

Medan, May 2020
**Chief Statistician
of Medan Municipality,**

Dra. Enny Nuryani Nasution
NIP 19651002 199203 2 001

DAFTAR ISI
LIST OF CONTENTS

	Halaman <i>Page</i>
Peta Kota Medan / <i>The Map of Medan Municipality</i>	v
Kepala BPS Kota Medan / <i>Chief Statistician of Medan Municipality</i>	vii
Kata Pengantar / Preface	ix
Daftar Isi / List of Contents	xi
Daftar Tabel / List of Table	xiii
Daftar Gambar / List of Figures	xxxvii
Daftar Lampiran / List of Appendix	xxxix
Sejarah Kota Medan / History of Medan Municipality	xl
Penjelasan Umum / Explanatory Notes	lvii
Bab I Geografi dan Iklim	
<i>Geography and Climate</i>	1
1.1 Geografi / <i>Geography</i>	7
1.2 Iklim / <i>Climate</i>	12
1.3 Pertanahan / <i>Land</i>	25
Bab II Pemerintahan	
<i>Government</i>	29
2.1 Wilayah Administratif / <i>Administrative Area</i>	34
2.2 Sumber Daya Manusia / <i>Human Resources</i>	36
2.3 Pemilihan Umum / <i>General Election</i>	42
2.4 Keuangan Pemerintah/ <i>Government Finance</i>	49
Bab III Penduduk dan Ketenagakerjaan	
<i>Population and Employment</i>	59
3.1 Penduduk / <i>Population</i>	63
3.2 Ketenagakerjaan / <i>Employment</i>	71
Bab IV Sosial dan Kesejahteraan Rakyat	
<i>Social and Welfare</i>	93
4.1 Pendidikan / <i>Education</i>	98
4.2 Kesehatan / <i>Health</i>	137
4.3 Agama dan Sosial Lainnya/ <i>Religion and Other Social Affairs</i> ..	194
4.4 Kriminalitas / <i>Crime</i>	223

4.5	Kemiskinan dan Pembangunan Manusia / <i>Poverty and Human Development</i>	241
Bab V	Pertanian, Kehutanan, Peternakan, dan Perikanan <i>Agriculture, Forestry, Livestock, and Fishery</i>	247
5.1	Pertanian, Kehutanan, Peternakan, dan Perikanan/ <i>Agriculture, Forestly, Livestock, and Fishery</i>	251
5.2	Hortikultura / <i>Horticulture</i>	285
5.3	Perkebunan / <i>Estate Corps</i>	311
Bab VI	Pertambangan, Energi, dan Industri Manufaktur <i>Mining, Energy, and Manufacturing Industry</i>	321
Bab VII	Pariwisata <i>Tourism</i>	355
Bab VIII	Sistem Neraca Regional <i>System of Regional Accounts</i>	373
8.1	Produk Domestik Regional Bruto Kota Medan/ <i>Gross Regional Domestic Product of Medan Municipality</i>	379
Bab IX	Transportasi dan Komunikasi <i>Transportation and Communication</i>	417
9.1	Transportasi / <i>Transportation</i>	421
9.2	Pos dan Telekomunikasi / <i>Post and Telecommunication</i>	435
Bab X	Perbankan dan Harga <i>Banking and Prices</i>	453
10.1	Perbankan/ <i>Banking</i>	458
10.2	Harga/ <i>Price</i>	479
Bab XI	Pengeluaran Penduduk dan Konsumsi Makanan <i>Population Expenditure and Food Consumption</i>	487
Bab XII	Perbandingan Daerah <i>Regional Comparation</i>	497
Lampiran		
<i>Appendix</i>		527

DAFTAR TABEL
LIST OF TABLE

		Halaman <i>Page</i>
1.1.1	Luas Wilayah, Tinggi Wilayah, dan Jarak dari Ibukota Kecamatan ke Ibukota Kota Medan Menurut Kecamatan 2019 / <i>Total Area, Height Above Mean Sea Level (AMSL), and Distance Between Subdistrict Capital and Medan Capital by Subdistrict in Medan Municipality 2019</i>	7
1.1.2	Letak Geografis Beberapa Daerah di Kota Medan 2019/ <i>Geography in Some Location in Medan Municipality 2019</i>	9
1.1.3	Jarak Antara Kota Medan Dengan Ibukota Kabupaten/Kota di Sumatera Utara 2019/ <i>The Distance of Medan Municipality to Subdistricts in Sumatera Utara Province 2019</i>	10
1.2.1	Rata-rata Suhu dan Kelembaban Udara Menurut Bulan di Kota Medan, 2019/ <i>Average Temperature and Humidity by Month in Medan Municipality, 2019</i>	12
1.2.2	Rata-Rata Tekanan Udara, Kecepatan Angin dan Penyinaran Matahari Menurut Bulan di Kota Medan, 2019/ <i>Average Atmospheric Pressure, Wind Velomunicipality and Duration of Sunshine by Month in Medan Municipality, 2019</i>	13
1.2.3	Jumlah Curah Hujan dan Hari Hujan Menurut Bulan di Kota Medan, 2019/ <i>Amount of Precipitation and Number of Rainy Days by Month in Medan Municipality, 2019</i>	14
1.2.4	Banyaknya Hari Hujan dan Curah Hujan di Kota Medan 2019/ <i>Number of Rainy Days and Rainfalls in Medan Municipality 2018</i>	15
1.2.5	Rata-rata Kelembaban Udara Menurut Jam dan Stasiun di Kota Medan 2019/ <i>Average Humidity by Hours and Stations in Medan Municipality 2019</i>	16
1.2.6	Rata-rata dan Lamanya Penyinaran Matahari di Stasiun Sampali dan BBMKG Wilayah I Medan 2019/ <i>Average and Sunshine in Sampali and BBMKG Region I Station of Medan 2019</i>	17
1.2.7	Suhu Udara di Stasiun BBMKG Wilayah I Medan Tahun 2019/ <i>Temperature in BBMKG Region I Station of Medan Municipality 2019</i> .	18
1.2.8	Suhu Udara di Stasiun Sampali Medan Tahun 2012-2018/ <i>Temperature in Sampali Station of Medan Municipality 2012-2018</i>	20
1.2.9	Laju Penguapan dan Kecepatan Angin Rata-rata di Stasiun Sampali Medan 2018-2019/ <i>Evaporation and Wind Velomunicipality in Sampali Station of Medan 2018-2019</i>	22
1.2.10	Intensitas Hujan Maksimum di Stasiun Sampali Medan 2018-2019/ <i>Maximum Raining Intensity in Sampali Station of Medan Municipality 2018-2019</i>	23

1.3.1	Banyaknya Realisasi Pembuatan Sertifikat Tanah Yang Diterbitkan Menurut Jenis dan Hak Tanah di Kota Medan 2002–2017/ <i>Realization of Land Certified by Kinds and Land Permits in Medan Municipality 2002–2017</i>	25
1.3.2	Banyaknya Pengurusan Sertifikat Tanah Menurut Jenisnya di Kota Medan 2007–2017/ <i>Number of Land Certificate Arrangement by Sorts of Matters in Medan Municipality 2007–2017</i>	26
2.1.1	Jumlah Kelurahan Menurut Kecamatan di Kota Medan Tahun 2015-2019/ <i>Number of Sub Regency by Subdistricts in Medan Municipality 2015-2019</i>	34
2.1.2	Jumlah Lingkungan Menurut Kecamatan di Kota Medan, 2015-2019/ <i>Number of Administrative Units by Subdistricts in Medan Municipality, 2015-2019</i>	35
2.2.1	Jumlah Pegawai Negeri Sipil Menurut Jabatan dan Jenis Kelamin di Kota Medan, Desember 2018 dan Desember 2019/ <i>Number of Civil Servants by Occupation and Sex in Medan Municipality, December 2018 and December 2019</i>	36
2.2.2	Jumlah Pegawai Negeri Sipil Menurut Tingkat Pendidikan dan Jenis Kelamin di Kota Medan, Desember 2018 dan Desember 2019/ <i>Number of Civil Servants by Educational Level and Sex in Medan Municipality, December 2018 and December 2019</i>	38
2.2.3	Jumlah Pegawai Negeri Sipil Menurut Tingkat Kepangkatan dan Jenis Kelamin di Kota Medan, Desember 2018 dan Desember 2019/ <i>Number of Civil Servants by Hierarchy and Sex in Medan Municipality, December 2018 and December 2019</i>	40
2.3.1	Jumlah Anggota Dewan Perwakilan Rakyat Daerah Menurut Fraksi Politik dan Daerah Pemilihan di Kota Medan, 2019/ <i>Number of Members of The Regional House of Representatives by Political Fraction and Voting Area in Medan Municipality, 2019</i>	42
2.3.2	Jumlah Anggota Dewan Perwakilan Rakyat Daerah Menurut Partai Politik dan Jenis Kelamin di Kota Medan, 2019/ <i>Number of Members of The Regional House of Representatives by Political Parties and Sex in Medan Municipality, 2019</i>	44
2.3.3	Jumlah Anggota Dewan Perwakilan Rakyat Daerah Menurut Daerah Pemilihan dan Jenis Kelamin di Kota Medan, 2019/ <i>Number of Members of The Regional House of Representatives by Voting Area and Sex in Medan Municipality, 2019</i>	45
2.3.4	Kegiatan DPRD Kota Medan, 2019/ <i>Activity of The Regional House of Representatives, 2019</i>	46
2.3.5	Banyaknya Rapat-rapat di DPRD Kota Medan 2007-2019/ <i>Number of Medan Municipality Parliament Meetings 2007-2019</i>	47
2.3.6	Banyaknya Keputusan Yang Dibuat DPRD Kota Medan 2012-2019 / <i>Number of Medan Municipality Parliament Decrees 2012-2019</i>	48

2.4.1	Realisasi Pendapatan Pemerintah Kota Medan Menurut Jenis Pendapatan (ribu rupiah), 2018–2019/ <i>Actual Revenues of Government of Medan Municipality by Source of Revenues (thousand rupiahs), 2018–2019</i>	49
2.4.2	Realisasi Belanja Pemerintah Kota Medan Menurut Jenis Belanja (ribu rupiah), 2018 – 2018 / <i>Actual Expenditures of Government of Medan Municipality by Kind of Expenditures (thousand rupiahs), 2018 – 2019</i>	51
2.4.3	Rencana dan Realisasi Pengeluaran Pemerintah Kota Medan 2006–2019 / <i>Planning and Actual Budget of Medan Municipality Government 2006-2019</i>	52
2.4.4	Rencana dan Realisasi Penerimaan Pemerintah Kota Medan 2006–2019 / <i>Planning and Actual Local Government Receipt Of Medan Municipality Government 2006-2019</i>	53
2.4.5	Realisasi Penerimaan Pemerintah Kota Medan 2012–2019/ <i>Actual Receipt of Medan Municipality Government 2012-2019</i>	54
2.4.6	Realisasi Pengeluaran APBD Pemerintah Kota Medan 2012–2019/ <i>Actual Expenditure of Medan Municipality Government 2012-2019</i>	55
2.4.7	Rencana dan Realisasi Penerimaan Pemerintah Kota Medan Menurut Urusan Pemerintahan Tahun 2012–2019 / <i>Planning and Actual Receipt of Medan Municipality Government by Government Affair 2012-2019</i>	56
2.4.8	Rencana dan Realisasi Belanja Daerah Pemerintah Kota Medan Menurut Urusan Pemerintahan Tahun 2012–2019 / <i>Planning and Actual Budget for Personnel Expenditures of Medan Municipality Government by Government Affair 2012 – 2019</i>	57
3.1.1	Jumlah Penduduk, Laju Pertumbuhan Penduduk, Distribusi Persentase Penduduk, Kepadatan Penduduk, dan Rasio Jenis Kelamin Penduduk Menurut Kecamatan di Kota Medan, 2010, 2015, dan 2019 / <i>Population, Population Growth Rate, Percentage Distribution of Population, Population Density, and Population Sex Ratio by Subdistrict in Medan Municipality, 2010, 2015, and 2019</i>	63
3.1.2	Jumlah Penduduk dan Rasio Jenis Kelamin Menurut Kecamatan di Kota Medan, 2019/ <i>Population and Sex Ratio by Subdistrict in Medan Municipality, 2019</i>	68
3.1.3	Jumlah Penduduk Menurut Kelompok Umur dan Jenis Kelamin di Kota Medan, 2019/ <i>Population by Age Group and Sex in Medan Municipality, 2019</i>	69
3.1.4	Penduduk dan Rumah Tangga Menurut Kecamatan Tahun 2019/ <i>Population and Households by Subdistrict 2019</i>	70
3.2.1	Jumlah Penduduk Berumur 15 Tahun Ke Atas Menurut Jenis Kegiatan Selama Seminggu yang Lalu dan Jenis Kelamin di Kota Medan, 2019/	

	<i>Population Aged 15 Years and Over by Type of Activity During The Previous Week and Sex in Medan Municipality, 2019</i>	71
3.2.2	Jumlah Penduduk Berumur 15 Tahun Ke Atas Menurut Pendidikan Tertinggi yang Ditamatkan dan Jenis Kegiatan Selama Seminggu Yang Lalu di Kota Medan, 2019/ <i>Population Aged 15 Years and Over by Educational Attainment and Type of Activity During The Previous Week in Medan City, 2019</i>	72
3.2.3	Jumlah Penduduk Berumur 15 Tahun Ke Atas Yang Bekerja Selama Seminggu Yang Lalu Menurut Kelompok Umur dan Jenis Kelamin di Kota Medan, 2019 / <i>Population Aged 15 Years and Over Who Worked During The Previous Week by Age Group and Sex in Medan City, 2019</i>	74
3.2.4	Jumlah Penduduk Berumur 15 Tahun Ke Atas Yang Bekerja Selama Seminggu Yang Lalu Menurut Lapangan Pekerjaan Utama (17 Kategori) dan Jenis Kelamin di Kota Medan, 2019/ <i>Population Aged 15 Years and Over Who Worked During The Previous Week by Main Industry (9 Categories) and Sex in Medan City, 2019</i>	75
3.2.5	Jumlah Penduduk Berumur 15 Tahun Ke Atas yang Bekerja Selama Seminggu yang Lalu Menurut Jumlah Jam Kerja Seluruhnya dan Jenis Kelamin di Kota Medan, 2019/ <i>Population Aged 15 Years and Over Who Worked During the Previous Week by Total Working Hours and Sex in Medan City, 2019</i>	77
3.2.6	Jumlah Penduduk Berumur 15 Tahun Ke Atas yang Bekerja Selama Seminggu yang Lalu Menurut Jumlah Jam Kerja Pada Pekerjaan Utama dan Jenis Kelamin di Kota Medan, 2019/ <i>Population Aged 15 Years and Over Who Worked During the Previous Week by Number of Working Hours on Main Industry and Sex in Medan City, 2019</i>	78
3.2.7	Jumlah Penduduk Berumur 15 Tahun Ke Atas yang Bekerja Selama Seminggu yang Lalu Menurut Status Pekerjaan Utama dan Jenis Kelamin di Kota Medan, 2019/ <i>Population Aged 15 Years and Over Who Worked During the Previous Week by Main Employment Status and Sex in Medan City, 2019</i>	79
3.2.8	Jumlah Penduduk Berumur 15 Tahun Ke Atas yang Bekerja Selama Seminggu yang Lalu Menurut Pendidikan Tertinggi yang Ditamatkan dan Jenis Kelamin di Kota Medan, 2019/ <i>Population Aged 15 Years and Over Who Worked During the Previous Week by Educational Attainment and Sex in Medan City, 2019</i>	80
3.2.9	Jumlah Penduduk Berumur 15 Tahun Ke Atas Yang Termasuk Angkatan Kerja Menurut Golongan Umur dan Jenis Kelamin di Kota Medan, 2019/ <i>Population Aged 15 Years and Over Who Are In Labor Force by Age Group and Sex in Medan City, 2019</i>	81
3.2.10	Jumlah Penduduk Berumur 15 Tahun Ke Atas yang Termasuk Angkatan Kerja Menurut Pendidikan Tertinggi yang Ditamatkan dan	

	Jenis Kelamin di Kota Medan, 2019/ <i>Population Aged 15 Years and Over Who Are In Labor Force by Educational Attainment and Sex in Medan City, 2019</i>	82
3.2.11	Jumlah Pencari Kerja Terdaftar Menurut Tingkat Pendidikan Tertinggi yang Ditamatkan dan Jenis Kelamin di Kota Medan, 2019/ <i>Number of Registered Job Applicants by Educational Attainment and Sex in Medan Municipality, 2019</i>	83
3.2.12	Pemohon Izin Tenaga Kerja Asing Menurut Lapangan Usaha Dan Jenis Kelamin Tahun 2019/ <i>Number of permit issues of Foreign workers Stayed by Sectors and Sex 2019</i>	84
3.2.13	Lowongan Pekerjaan Yang Terdaftar Menurut Lapangan Usaha Tahun 2014-2019/ <i>Number of vacancies registered by Sector 2014-2019</i>	85
3.2.14	Jumlah Pencari Kerja yang Terdaftar Menurut Jenis Kelamin dan Tingkat Pendidikan Tahun 2014-2019/ <i>Number of registered Job Seekers by Sex and Education 2014-2019</i>	86
3.2.15	Jumlah Pencari Kerja yang Terdaftar Menurut Kelompok Umur Tahun 2014-2019/ <i>Number of registered Job Seekers by Age Group 2014-2019</i>	89
3.2.16	Upah Minimum Regional Menurut Lapangan Usaha Tahun 2017-2019/ <i>Minimum Wage by Sectors 2017 – 2019</i>	91
4.1.1	Jumlah Sekolah, Guru, dan Murid taman Kanak-Kanak (TK) di Bawah Kementerian Pendidikan dan Kebudayaan Menurut Kecamatan di Kota Medan, 2019/2020 / <i>Number of Schools, teachers, and Pupils in Kindergarten Under the Ministry of education and culture by Subdistrict in Medan Municipality, 2019/2020</i>	100
4.1.2	Jumlah Sekolah, Guru, dan Murid Raudatul Athfal (RA) di Bawah Kementerian Agama Menurut Kecamatan di Kota Medan, 2019/2020 / <i>Number of Schools, Teachers, and Pupils in Raudatul Athfal (RA) Under the Ministry of religious affairs by Subdistrict in Medan Municipality, 2019/2020</i>	103
4.1.3	Jumlah Sekolah, Guru, dan Murid Sekolah dasar (SD) di Bawah Kementerian Pendidikan dan Kebudayaan Menurut Kecamatan di Kota Medan, 2019/2020 / <i>Number of Schools, Teachers, and Pupils in Primary Schools Under the Ministry of Education and Culture by Subdistrict in Medan Municipality, 2019/2020</i>	104
4.1.4	Jumlah Sekolah, Guru, dan Murid Madrasah Ibtidaiyah (MI) di Bawah Kementerian agama Menurut Kecamatan di Kota Medan, 2019/2020 / <i>Number of Schools, Teachers, and Pupils in Madrasah Ibtidaiyah (MI) Under the Ministry of Religious Affairs by Subdistrict in Medan Municipality, 2019/2020</i>	107
4.1.5	Jumlah Sekolah, Guru, dan Murid Sekolah Menengah Pertama (SMP) di Bawah Kementerian Pendidikan dan Kebudayaan Menurut Kecamatan di Kota Medan, 2019/2020 / <i>Number of Schools,</i>	

	<i>Teachers, and Pupils in junior high Schools Under the Ministry of Education and Culture by Subdistrict in Medan Municipality, 2019/2020</i>	110
4.1.6	Jumlah Sekolah, Guru, dan Murid Madrasah Tsanawiyah (MTs) di Bawah Kementerian agama Menurut Kecamatan di Kota Medan, 2019/2020 / <i>Number of Schools, Teachers, and Pupils in Madrasah Tsanawiyah (MTs) Under the Ministry of Religious Affairs by Subdistrict in Medan Municipality, 2019/2020</i>	113
4.1.7	Jumlah Sekolah, Guru, dan Murid Sekolah Menengah Atas (SMA) di Bawah Kementerian Pendidikan dan Kebudayaan Menurut Kecamatan di Kota Medan, 2019/2020 / <i>Number of Schools, Teachers, and Pupils in Senior High Schools Under the Ministry of Education and Culture by Subdistrict in Medan Municipality, 2019/2020</i>	116
4.1.8	Jumlah Sekolah, Guru, dan Murid Sekolah Menengah Kejuruan (SMK) di Bawah Kementerian Pendidikan dan Kebudayaan Menurut Kecamatan di Kota Medan, 2019/2020 / <i>Number of Schools, Teachers, and Pupils in Vocational High Schools Under the Ministry of Education and Culture by Subdistrict in Medan Municipality, 2019/2020</i>	119
4.1.9	Jumlah Sekolah, Guru, dan Murid Madrasah Aliyah (MA) di Bawah Kementerian Agama Menurut Kecamatan di Kota Medan, 2019/2020 / <i>Number of Schools, Teachers, and Pupils in Madrasah Aliyah (MA) Under the Ministry of Religious Affairs by Subdistrict in Medan Municipality, 2019/2020</i>	122
4.1.10	Jumlah Kelurahan yang Memiliki Fasilitas Sekolah Menurut Kecamatan dan Tingkat Pendidikan di Kota Medan, 2018– 2019 / <i>Number of Villages Having Educational Facilities by Subdistrict and Educational Level in Medan Municipality, 2017 – 2019</i>	125
4.1.11	Banyaknya Mahasiswa Dan Dosen Pada Universitas Sumatera Utara Tahun 2001/2002-2018/2019 / <i>Number of Student and Lecturer at University of North Sumatera 2001/2002-2018/2019</i>	130
4.1.12	Banyaknya Mahasiswa Dan Dosen Pada Universitas Negeri Medan Tahun 2001/2002-2018/2019 / <i>Number of Student and Lecturer at State University of Medan 2001/2002-2018/2019</i>	131
4.1.13	Banyaknya Mahasiswa Dan Dosen Di Institut Agama Islam Negeri Medan Tahun 2001/2002-2018/2019 / <i>Number of Strudent and Lecturer at Public Islamic Institute of Medan 2001/2002-2018/2019</i>	132
4.1.14	Persentase Penduduk Berumur 7-24 Tahun menurut Jenis Kelamin dan Partisipasi Sekolah di Kota Medan, 2019 / <i>Percentage of Population Aged 7-24 Years by Sex and School Participation in Medan Municipality, 2019</i>	133

4.1.15	Angka Partisipasi Murni (APM) dan Angka Partisipasi Kasar (APK) Menurut Jenjang Pendidikan di Kota Medan, 2019 / <i>Net Enrolment Rate and Gross Enrolment Rate by Educational Level in Medan Municipality, 2019</i>	134
4.1.16	Angka Partisipasi Murni (APM) dan Angka Partisipasi Kasar (APK) Menurut Jenjang Pendidikan dan Jenis Kelamin di Kota Medan, 2019 / <i>Net Enrolment Rate and Gross Enrolment Rate by Educational Level and Sex in Medan Municipality, 2019</i>	135
4.1.17	Persentase Penduduk Kota Medan yang Masih Sekolah Menurut Kelompok Umur 2019 / <i>Percentage of Medan Municipality Population Attending School by Age Group 2019</i>	136
4.2.1	Jumlah Kelurahan yang Memiliki Sarana Kesehatan Menurut Kecamatan di Kota Medan, 2018-2019 / <i>Number of Villages Having Health Facilities by Subdistrict in Medan Municipality, 2018-2019</i>	137
4.2.2	Jumlah Tenaga Kesehatan Menurut Kecamatan di Kota Medan, 2019 / <i>Number of Medical Personnel by Subdistrict in Medan Municipality, 2019</i>	143
4.2.3	Persentase Penduduk yang Mempunyai Keluhan Kesehatan Selama Sebulan terakhir Menurut Kecamatan di Kota Medan, 2014-2019 / <i>Percentage of People Who had health complaint During a Month Prior to The Survey by Subdistrict in Medan Municipality, 2014-2019</i> ...	144
4.2.4	Jumlah Rumah Sakit Umum, Rumah Sakit Khusus, Rumah Sakit/Rumah Bersalin, Puskesmas, Klinik/Balai Kesehatan, Posyandu, dan Polindes Menurut Kecamatan di Kota Medan, 2018-2019 / <i>Number of General Hospital, Special Hospital, Maternity Hospital and Public Health Center, Medical Clinic, Integrated Service Post, Village Maternity Cottage by Subdistrict, 2018-2019</i>	145
4.2.5	Jumlah Dokter Spesialis, Dokter Umum, dan Dokter Gigi Menurut Sarana Pelayanan Kesehatan di Kota Medan, 2019/ <i>Number of Specialist Doctor, Generalist Doctor, and Dentist by Type of Health Facility in Medan Municipality, 2019</i>	148
4.2.6	Persentase Balita Yang Pernah Mendapat Imunisasi Menurut Jenis Imunisasi dan Jenis Kelamin di Kota Medan, 2017-2019/ <i>Percentage of Children Under Five Years Who Had Immunization by Type of Immunization and Sex in Medan Municipality, 2017-2019</i>	149
4.2.7	Jumlah Penderita Sepuluh Penyakit Terbesar Seluruh Puskesmas Kota Medan Tahun 2019/ <i>Pasien of Tenth of Big Disease at Public Health Service 2019</i>	150
4.2.8	Jumlah Bayi Lahir, Bayi Berat Badan Lahir Rendah (BBLR), BBLR Dirujuk, dan Bergizi Buruk di Kota Medan, 2019/ <i>Number of Births, Babies with Low Birth Weights (LBW), Treated LBW, and Malnutrition Cases in Medan Municipality, 2019</i>	151

4.2.9	Jumlah Ibu Hamil, Melakukan Kunjungan K1, Melakukan Kunjungan K4, Kurang Energi Kronis (KEK), dan Mendapat Tablet Zat Besi (Fe) di Kota Medan, 2013–2019/ <i>Number of Pregnant Women, Those with One Visit and four Visits of Antenatal Care, Chronic Energy Deficiency (CED), and Receiving Iron Supplement in Medan Municipality, 2013–2019</i>	152
4.2.10	Jumlah Kasus HIV/AIDS, IMS, DBD, Diare, TB, dan Malaria Menurut Kecamatan di Kota Medan, 2019/ <i>Number of Cases of HIV/AIDS, Sexually Transmitted Infection, Dengue Fever, Diarrhea, Tuberculosis (TB) and Malaria by Subdistrict in Medan Municipality, 2019</i>	153
4.2.11	Jumlah Pasangan Usia Subur dan Peserta KB Aktif Menurut Kecamatan di Kota Medan, 2019/ <i>Number of Eligible Couples and Family Planning Participants by Subdistrict in Medan Municipality, 2019</i>	156
4.2.12	Banyaknya Tenaga Kesehatan Di Puskesmas Menurut Kecamatan Tahun 2014 – 2019/ <i>Number of Medical Practitioners At Public Health Service by Subdistrict 2014 - 2019</i>	154
4.2.13	Banyaknya Rumah Bersalin Dan Rumah Sakit Menurut Kecamatan Tahun 2014 – 2019/ <i>Number of Maternity Centre and Hospitals by Subdistrict 2014 - 2019</i>	158
4.2.14	Banyaknya Kelahiran Dan Kematian Bayi & Balita Menurut Kecamatan Tahun 2014 – 2019/ <i>Number of Natality and Mortality Baby Under 5 Years Old by Subdistrict 2014 - 2019</i>	159
4.2.15	Jumlah Kematian Ibu Menyusui Menurut Kecamatan Tahun 2013 – 2019/ <i>Number of Mortality Maternal Mother by Subdistrict 2013 - 2019</i>	160
4.2.16	Prevalensi Gizi Menurut Status Gizi dan Kecamatan Tahun 2012 – 2019/ <i>Prevalence of Nutrient by Nutrition Statues and Subdistrict 2012 - 2019</i>	161
4.2.17	Jumlah Rumah, Rumah Diperiksa dan Rumah Sehat Menurut Kecamatan Tahun 2012– 2019/ <i>Number of House Nutrient by Nutrition Statues and Subdistrict 2012 - 2019</i>	162
4.2.18	Persentase Penduduk Yang Memiliki Akses Air Bersih Menurut Kecamatan Tahun 2019/ <i>Number of Family Had Access to Clean Water by Subdistrict 2019</i>	163
4.2.19	Jumlah Penduduk Yang Memiliki Akses Air Bersih Menurut Kecamatan Tahun 2012 – 2019/ <i>Number of Family Had Access to Clean Water by Subdistrict 2012 - 2019</i>	165
4.2.20	Persentase Rumahtangga Menurut Sumber Air Minum 2019/ <i>Percentage of Households by Source of Drinking Water 2019</i>	167
4.2.21	Persentase Rumahtangga menurut Jenis Dinding Terluas 2019/ <i>Percentage of Households by Material of the Wall 2019</i>	168

4.2.22	<i>Percentage of Households by Material of the Floor 2019/</i>	169
4.2.23	<i>Percentage of Households by Source of Lighting 2019/</i>	170
4.2.24	<i>Percentage of Households by Final Disposal of Feces 2019/</i>	171
4.2.25	<i>Number of Target from Each Immunization by Subdistrict 2012-2019/</i>	172
4.2.26	<i>Number of Specialist Integrated Service by Subdistrict 2019/</i>	175
4.2.27	<i>Number of Midwife by Subdistrict 2019/</i>	176
4.2.28	<i>Number of Donor at Red Cross of Indonesia by Blood Type and Month 2013-2019/</i>	177
4.2.29	<i>Number of Using Blood at Hospital by Month 2013-2019/</i>	178
4.2.30	<i>Number of Pharmacist, Pharmacies and Drug Stores by Subdistrict in Medan Municipality, 2019/</i>	179
4.2.31	<i>Number of Using Blood at Hospital by Month 2013-2019/</i>	180
4.2.32	<i>Number of Family Panning Service by Kind of Facilities and Subdistrict 2012 – 2019/</i>	184
4.2.33	<i>Number of Family Planning Clinic by Kind and Subdistrict 2012 – 2019/</i>	185
4.2.34	<i>Number of New Acceptors by Subdistrict 2012 – 2019/</i>	186
4.2.35	<i>Achievement of Panca Target of Active and Reactive Acceptors by Subdistrict 2012-2019/</i>	187
4.2.36	<i>Achievement of Panca Target of Acceptors by Contraceptive and Subdistrict 2012 – 2019/</i>	188
4.2.37	<i>Number of New Acceptors by Contraceptive Method and Subdistrict 2012 – 2019/</i>	191

4.3.17	Banyaknya Kebakaran Dirinci Menurut Korban Jiwa dan Material Tahun 2012 – 2018/ <i>Number of Fire by Victim of Fire and Material 2012 – 2018</i>	218
4.3.18	Banyaknya Kebakaran Dirinci Menurut Korban Jiwa, Material dan Kecamatan Tahun 2012 – 2018/ <i>Number of Fire by Victim of Fire, Material and Subdistrict 2012 – 2018</i>	219
4.3.19	Banyaknya Korban Bencana Alam Dirinci Menurut Jenisnya dan Kecamatan Tahun 2018/ <i>Number of Casualty by Kind and Subdistrict 2018</i>	220
4.3.20	Banyaknya Bencana Alam Dirinci Menurut Jenisnya Dan Kecamatan Tahun 2018/ <i>Number of Natural Disaster by Kind and Subdistrict 2018</i>	221
4.3.21	Banyaknya Sampah Dan Truk Sampah Menurut Kecamatan Tahun 2016- 2018/ <i>Number of Used Less Things and Garbage Operated by Kind and Subdistrict 2016- 2018</i>	222
4.4.1	Jumlah Tindak Pidana Menurut Kepolisian Sektor di Kota Medan, 2014–2017/ <i>Number of Reported Criminal Cases by Subdistrict Police Office in Medan Municipality, 2014–2017</i>	223
4.4.2	Persentase Penyelesaian Tindak Pidana Menurut Kepolisian Resort di Kota Medan, 2014–2017/ <i>Percentage of Crime Clearance Rate by Subdistrict Pollice Office in Medan Municipality, 2014–2017</i>	224
4.4.3	Perkara Pidana Dan Perdata Di Lembaga Bantuan Hukum Medan Tahun 2012 – 2018/ <i>Number of Criminal and Civil Case at Board of Law of Medan 2012 – 2018</i>	225
4.4.4	Kejahatan Yang Terjadi Menurut Jenis Kejahatan dan Bulan Pada Tahun 2012 – 2017/ <i>Number of Criminal by Kind of Crime and Month on 2012 – 2017</i>	227
4.5.1	Garis Kemiskinan dan Penduduk Miskin di Kota Medan, 2010-2019/ <i>Poverty Line and Number of Poor People in Medan Municipality, 2010-2019</i>	241
4.5.2	Gini Rasio, Indeks Kedalaman (P1) dan Keparahan (P2) Kemiskinan di Kota Medan, 2010-2019/ <i>Gini Ratio, Depth Index (P1) and Severity Index (P2) of Poverty in Medan Municipality, 2010-2019</i>	242
4.5.3	Indeks Pembangunan Manusia (IPM) Kota Medan, 2010-2019/ <i>Human Development Index (HDI) of Medan Municipality, 2010-2019</i>	243
4.5.4	Komponen Indeks Pembangunan Manusia (IPM) Kota Medan, 2014 - 2019/ <i>Component of Human Development Index (HDI) of Medan Municipality, 2014 – 2019</i>	244
4.5.5	Rekapitulasi Data Terpadu Fakir Miskin dan Orang Tidak Mampu Kota Medan, 2018-2019/ <i>Recapitulation of the poor and incapable poeple of Medan Municipality, 2018-2019</i>	245
5.1.1	Luas Panen, Produktivitas, dan Produksi Padi Menurut Kecamatan di Kota Medan, 2019 / <i>Harvested Area, Productivity, And Production Of Paddy by Subdistrict in Medan Municipality, 2019</i>	251

5.1.2	Produksi Padi ¹ dan Beras Menurut Kecamatan di Kota Medan, 2019 / <i>Paddy and Rice Production¹ by Subdistrict in Medan Municipality, 2019</i>	252
5.1.3	Produksi Jagung dan Kedelai Menurut Kecamatan di Kota Medan, 2019 / <i>Production of Maize and Soybeans by Subdistrict in Medan Municipality, 2019</i>	253
5.1.4	Luas Lahan Sawah Menurut Kecamatan dan Jenis Pengairan di Kota Medan (hektar), 2018/ <i>Area of Wetland by Subdistrict and Type of Irrigation in Medan Municipality, 2018</i>	254
5.1.5	Luas Lahan Tegal/Kebun, Ladang/Huma, dan Lahan yang Sementara Tidak Diusahakan Menurut Kecamatan di Kota Medan (hektar), 2018/ <i>Area of Dry Field/Garden, Shifting Cultivation, Land and Temporarily Unused Land by Subdistrict in Medan Municipality (hectar), 2018</i>	255
5.1.6	Luas Panen Padi Sawah dan Padi Ladang Menurut Kecamatan di Kota Medan, 2018/ <i>Harvested Area of Wetland and Dryland Paddy by Subdistrict in Medan Municipality, 2018</i>	256
5.1.7	Luas Panen Jagung, Kedelai, Kacang Tanah, Kacang Hijau, Ubi Kayu, Ubi Jalar Menurut Kecamatan di Kota Medan, 2018/ <i>Harvested Area of Maize, Soybean, Peanut, Mungbean, Cassava, and Sweet Potato by Subdistrict in Medan Municipality, 2018</i>	257
5.1.8	Luas Panenan dan Jumlah Produksi Pertanian Menurut Jenis Tanaman Tahun 2014 – 2018/ <i>Harvested Area and Total Production of Agriculture by Type Of Crops 2014 - 2018</i>	258
5.1.9	Luas Panen Padi Sawah dan Padi Ladang 2011-2016 (Ha)/ <i>Harvested Area of Wet Land Paddy and Dry Land Paddy 2011-2016 (Ha)</i>	259
5.1.10	Jumlah Produksi Padi Sawah dan Padi Ladang 2011 - 2016 / <i>Total Production of Wet Land Paddy and Dry Land Paddy 2011 - 2016 (Ton)</i>	260
5.1.11	Luas Panen Tanaman Palawija Menurut Jenis Tanaman 2011-2016/ <i>Harvested Area Secondary Crops by Type of Crops 2011- 2016</i>	261
5.1.12	Jumlah Produksi Tanaman Palawija Menurut Jenis Tanaman 2011-2016/ <i>Total Production of Secondary Crops by Type of Crops 2011-2016</i>	262
5.1.13	Luas Areal Pertanian dan Luas Panenan Tanaman Pangan Menurut Kecamatan Tahun 2012 – 2018/ <i>Agriculture Area and Harvested Area of Food Crops by Distric 2012 – 2018</i>	263
5.1.14	Luas Areal Sawah Menurut Tahun/Kecamatan dan Tingkat Pengairan Tahun 2012-2018/ <i>Wet Rice Field Area by Year/Distric and Kinds of Watering 2012-2018</i>	264
5.1.15	Populasi Ternak Menurut Kecamatan dan Jenis Ternak di Kota Medan, 2018/ <i>Livestock Population by Subdistrict and Kind of Livestock in Medan Municipality, 2018</i>	266

5.1.16	Populasi Unggas Menurut Kecamatan dan Jenis Unggas Kota Medan, 2018/ <i>Poultry Population by Subdistrict and Kind of Poultry in Medan Municipality, 2018</i>	267
5.1.17	Jumlah Ternak yang Dipotong Menurut Kecamatan dan Jenis Ternak di Kota Medan, 2018/ <i>Livestock Slaughtered by Sub District and Kind of Livestock in Medan Municipality, 2018</i>	268
5.1.18	Ternak Yang Dipotong Di Rumah Potong Hewan Menurut Tahun/Bulan dan Jenisnya (Ekor) Tahun 2014–2018/ <i>Livestock Slaughtered in Slaughter House by Year/Month and Kind of Livestock(Head) 2014-2018</i>	269
5.1.19	Populasi Ternak Besar Menurut Jenis Ternak (Ekor) Tahun 2011-2018/ <i>Livestock Population by Kind of Livestock (Head) 2011-2018</i>	270
5.1.20	Populasi Ternak Kecil Menurut Jenis Ternak (Ekor) Tahun 2011–2018 / <i>Small Cattle Population by Kind of Livestock (Head) 2011-2018</i>	271
5.1.21	Populasi Ternak Unggas Menurut Jenis Ternak (Ekor) Tahun 2011-2018/ <i>Poultry Population by Kind of Poultries (Head) 2011-2018</i>	272
5.1.22	Produksi Daging Menurut Jenis Ternak (Kg) Tahun 2011-2018/ <i>Meat Production by Kind of Livestock (Kg) 2011-2018</i>	273
5.1.23	Produksi Daging Menurut Jenis Unggas (Kg) Tahun 2011-2018/ <i>Meat Production by Type of Poultry (Kg) 2011 – 2018</i>	274
5.1.24	Produksi Telur Menurut Jenis Unggas (Butir) Tahun 2011-2018/ <i>Egg Production by Type of Poultry 2011-2018</i>	275
5.1.25	Produksi Kulit Menurut Jenisnya (Lembar) Tahun 2011 - 2018/ <i>Leather Production by Type of Leather (Sheet) 2011 – 2018</i>	276
5.1.26	Jumlah Rumah Tangga Perikanan Tangkap Menurut Kecamatan dan Subsektor di Kota Medan, 2017 dan 2018/ <i>Number of Fish Capture Households by Subdistrict and Subsector in Medan Municipality, 2016 and 2018</i>	277
5.1.27	Produksi Perikanan Tangkap Menurut Kecamatan dan Subsektor di Kota Medan (ton), 2017-2018 / <i>Production of Fish Capture by Subdistrict and Subsector in Medan Municipality (ton), 2017-2018</i>	278
5.1.28	Jumlah Rumah Tangga Perikanan Budidaya Menurut Kecamatan dan Jenis Budidaya di Kota Medan, 2018 / <i>Number of Aquaculture Households by Subdistrict and Type of Aquaculture in Medan Municipality, 2018</i>	279
5.1.29	Produksi Perikanan Tangkap Menurut Kecamatan dan Subsektor di Kota Medan (ton), 2018 / <i>Production of Fish Capture by Subdistrict and Subsector in Medan Municipality (ton), 2018</i>	280
5.1.30	Jumlah Perahu/Kapal Menurut Kecamatan dan Jenis Kapal di Kota Medan, 2018/ <i>Number of Fishing Boats by Subdistrict and Type of Boat in Medan Municipality, 2018</i>	281
5.1.31	Jumlah Nelayan Menurut Kategori Tahun 2011–2018/ <i>Number of Fisherman by Category 2011-2018</i>	282

5.1.32	Jumlah Rumah Tangga Budi Daya Perikanan Menurut Jenisnya (rt) Tahun 2011 – 2018/ <i>Number of Fish Culture's Household by Type (Household) 2011 – 2018</i>	283
5.1.33	Jumlah Perahu Penangkap Ikan Laut Menurut Kategori Tahun 2011-2018/ <i>Number of Marine Fishing Boat by Category 2011-2018</i>	284
5.2.1	Luas Panen Tanaman Sayuran Menurut Kecamatan dan Jenis Tanaman di Kota Medan (ha), 2018 dan 2019/ <i>Harvested Area of Vegetables by Subdistrict and Kind of Plant in Medan Municipality (ha), 2018 and 2019</i>	285
5.2.2	Produksi Tanaman Sayuran Menurut Kecamatan dan Jenis Tanaman di Kota Medan (kuintal), 2018-2019/ <i>Production of Vegetables by Subdistrict and Kind of Plant in Medan Municipality (quintal), 2018-2019</i>	288
5.2.3	Luas Panen Tanaman Sayuran dan Buah–Buahan Semusim Menurut Jenis Tanaman (ha), 2016-2019/ <i>Luas Panen Tanaman Sayuran dan Buah–Buahan Semusim Menurut Jenis Tanaman (ha), 2016-2019</i>	291
5.2.4	Produksi Tanaman Sayuran dan Buah–Buahan Semusim Menurut Jenis Tanaman (kuintal), 2016-2019/ <i>Production of Seasonal Vegetables and Fruits by Kind of Plant (quintal), 2017</i>	292
5.2.5	Luas Panen Tanaman Biofarmaka Menurut Kecamatan dan Jenis Tanaman di Kota Medan (m2), 2018-2019/ <i>Harvested Area of Medicinal Plants by Subdistrict and Kind of Plant in Medan Municipality (m2), 2018-2019</i>	293
5.2.6	Produksi Tanaman Biofarmaka Menurut Kecamatan dan Jenis Tanaman di Kota Medan (kg), 2018-2019/ <i>Production of Medicinal Plants by Subdistrict and Kind of Plant in Medan Municipality (kg), 2018-2019</i>	295
5.2.7	Luas Panen Tanaman Biofarmaka Menurut Jenis Tanaman (m2), 2016-2019/ <i>Harvested Area of Medicinal Plants by Kind of Plant (m2), 2016-2019</i>	297
5.2.8	Produksi Tanaman Biofarmaka Menurut Jenis Tanaman (kg), 2016-2019 / <i>Production of Medicinal Plants by Kind of Plant (kg), 2016-2019</i>	298
5.2.9	Luas Panen Tanaman Hias Menurut Kecamatan dan Jenis Tanaman di Kota Medan (m2), 2018-2019/ <i>Harvested Area of Ornamental Plants by Subdistrict and Kind of Plant in Medan Municipality (m2), 2018-2019</i>	299
5.2.10	Produksi Tanaman Hias Menurut Kecamatan dan Jenis Tanaman di Kota Medan (tangcai), 2018-2019/ <i>Produksi Tanaman Hias Menurut Kecamatan dan Jenis Tanaman di Kota Medan (tangcai), 2018-2019</i> ...	301
5.2.11	Luas Panen Tanaman Hias Menurut Jenis Tanaman (m2), 2016-2019/ <i>Harvested Area of Ornamental Plants by Kind of Plant (m2), 2016-2019</i>	303

5.2.12	Produksi Tanaman Hias Menurut Jenis Tanaman (tangkai), 2016-2019/ <i>Production of Ornamental Plants by Kind of Plant (stalks), 2016-2019</i>	304
5.2.13	Produksi Buah-buahan Menurut Jenis Tanaman Menurut Kecamatan di Kota Medan (kuintal), 2018-2019/ <i>Production of Fruits by Kind of Plant by Subdistrict in Medan Municipality (quintal), 2018-2019</i>	305
5.2.14	Produksi Buah-Buahan dan Sayuran Tahunan Menurut Jenis Tanaman (Kuintal), 2016-2019/ <i>Production of Annual Fruits and Vegetables by Kind of Plant (quintal), 2016-2019</i>	308
5.2.15	Luas Tanah Pertamanan Menurut Tahun dan Jenisnya Tahun 2009-2018/ <i>Areal Garden by Year and Type 2009-2018</i>	309
5.2.16	Jumlah Tanaman Pohon Pelindung Menurut Kecamatan dan Usia Pohon (Batang) Tahun 2012 – 2017/ <i>Number of Protecting Plant by Distric and Plant Age (Tree) 2012 – 2017</i>	310
5.3.1	Luas Areal Tanaman Perkebunan Menurut Kecamatan dan Jenis Tanaman di Kota Medan (ha), 2018 dan 2019 / <i>Planted Area of Estate Crops by Subdistrict and Type of Crops in Medan Municipality (ha), 2018 and 2019</i>	311
5.3.2	Produksi Perkebunan Menurut Kecamatan dan Jenis tanaman di Kota Medan (ton), 2018 dan 2019 / <i>Production of Estate by Subdistrict and Type of Crops in Medan Municipality (ton), 2018 and 2019</i>	315
6.1	Daya Terpasang, Produksi, dan Distribusi Listrik PT. PLN (Persero) pada Cabang/Ranting PLN di Kota Medan, 2014–2018 / <i>Installed Capamunicipality, Production, and Distribution of Electrimunicipality of State Electrimunicipality Company at Branch Level in Medan Municipality, 2014–2018</i>	325
6.2	Jumlah Pelanggan Listrik menurut Kecamatan di Kota Medan, 2015 – 2019 / <i>Number of Electricity Customers by Subdistrict in Medan Branch, 2015 – 2019</i>	326
6.3	Jumlah Pelanggan dan Air yang Disalurkan menurut Kecamatan di Kota medan, 2019 / <i>Number of Customers and Distributed Water by Subdistrict, 2019</i>	327
6.4	Banyaknya dan Nilai Air Minum yang Diproduksi dan Disalurkan PDAM Medan Tahun 2012-2018 / <i>Number of Water supply Distributed by PDAM Medan 2012-2018</i>	328
6.5	Banyaknya Air Minum yang Disalurkan PDAM Medan Menurut Pelanggan Tahun 2012 – 2018 / <i>Number and Value of Water Supply Distributed by PDAM Medan by Customer 2012 - 2018</i>	329
6.6	Nilai Air Minum yang Disalurkan PDAM Medan Menurut Pelanggan Tahun 2012 – 2018 / <i>Value of Water supply Distributed by PDAM Medan by Customer 2012 - 2018</i>	332

6.7	Banyaknya Pelanggan, Volume Penjualan Gas & Nilainya Tahun 2013-2018 / <i>Number Of Customer, Volume and Value Of Sale to State Gas Company of Medan Municipality 2012-2018</i>	335
6.8	Nilai Penjualan Gas Melalui Pipa Dirinci Menurut Pelanggan (juta rupiah), 2018 / <i>Value of Gas Sold Through Pipeline by Customer (million rupiahs), 2018</i>	336
6.9	Banyaknya Pelanggan Listrik Cabang Medan (Kumulatif) Tahun 2013 - 2018/ <i>Number of Electrimunicipality Customer Medan Branch (Cumulative) 2013 - 2018</i>	337
6.10	Banyaknya kVA Pelanggan Listrik Cabang Medan (Kumulatif) Tahun 2013-2018/ <i>Number of Electrimunicipality Customer by kVA Medan Branch (Cumulative) 2013 - 2018</i>	339
6.11	Banyaknya Penjualan Energi (MWh) Cabang Medan Tahun 2013 – 2018/ <i>Number of The Electrimunicipality’s Energy Selling (MWH) Medan Branch 2013 - 2018</i>	341
6.12	Pendapatan Penjualan Energi Listrik Cabang Medan (Juta Rupiah) Tahun 2016 – 2018/ <i>Income of the Electrimunicipality Energy Selling Medan Branch (Million Rupiah) 2016 - 2018</i>	343
6.13	Energi Yang Diterima dan Disalurkan Cabang Medan (MWh) Tahun 2013 – 2018 / <i>Number of Energy Received and Distributed Medan Branch (MWh) 2013- 2018</i>	345
6.14	Energi Yang Terjual dan Losses Cabang Medan (MWh) Tahun 2015 – 2018/ <i>Number of Energy Sold and Lost Medan Branch (MWh) 2015 – 2018</i>	346
6.15	Banyaknya Energi Listrik yang Disalurkan Dijual dan Pendapatan Rupiah Penjualan Cabang Medan Tahun 2015 –2018/ <i>Number of Electrimunicipality Energy Distributed Sold and Selling Income Medan Branch (Rupiah) 2015 – 2018</i>	347
6.16	Banyaknya Perusahaan Industri Kecil di Kota Medan Menurut Kecamatan Tahun 2018 / <i>Number of Establishments Costs at Small Manufacturing Industry of Medan Municipality by Subdistrict 2018</i>	348
6.17	Banyaknya Perusahaan Industri Menengah di Kota Medan Menurut Kecamatan Tahun 2018 / <i>Number of Establishments Costs at Medium Manufacturing Industry of Medan Municipality by Subdistrict 2018</i>	350
7.1	Jumlah Rumah Makan/Restoran Menurut Kecamatan di Kota Medan, 2016 – 2019 / <i>Number of Restaurant by Subdistrict in Medan Municipality, 2016 - 2019</i>	357
7.2	Jumlah Hotel dan Akomodasi Lainnya Menurut Klasifikasi di Kota Medan, 2012–2018/ <i>Number of Hotel and Other Accomodations by Classification in Medan Municipality, 2012–2018</i>	358
7.3	Banyaknya Pengunjung Kolam Renang Deli Dan Karcis Yang Terjual Menurut Bulan Tahun 2012-2017 / <i>Number of Deli Swimming Pool Visitor and Ticket Sold by Month 2012-2017</i>	359

7.4	Tempat Hiburan Berijin Dirinci Menurut Jenisnya Dan Kecamatan Tahun 2018/ <i>Number of Places of Entertainment Lecensed by Type of Place and Subdistrict 2018</i>	360
7.5	Sarana Pariwisata Dirinci Menurut Jenisnya Dan Kecamatan Tahun 2018/ <i>Number of Places of Entertainment Lecensed by Type of Place and Subdistrict 2018</i>	363
7.6	Jumlah Biro Perjalanan Wisata (BPW) dan Agen Perjalanan Wisata (APW) Menurut Kecamatan Tahun 2018/ <i>Number of Travel Agencies and Travel Agents according to District in year 2018</i>	365
7.7	Jumlah Event Organizer (EO) Menurut Kecamatan Tahun 2018/ <i>Number of EventOrganizer (EO) According to theSubdistrictin 2018</i>	366
7.8	Daftar Nama Objek Wisata Menurut Lokasi di Kota Medan / <i>List of Tourist Attraction by Location at Medan Municipality</i>	367
7.9	Jumlah Wisatawan Mancanegara dan Domestik di Kota Medan, 2013-2018/ <i>List Number of International and Domestic Visitors in Medan Municipality, 2013 – 2018</i>	372
8.1	Produk Domestik Regional Bruto Atas Dasar Harga Berlaku Menurut Lapangan Usaha di Kota Medan (juta rupiah), 2015-2019 / <i>Gross Regional Domestic Product at Current Market Prices by Industry in Medan Municipality (million rupiahs), 2015-2019</i>	379
8.2	Produk Domestik Regional Bruto Atas Dasar Harga Konstan 2010 Menurut Lapangan Usaha di Kota Medan (juta rupiah), 2015-2019 / <i>Gross Regional Domestic Product at 2010 Constant Market Prices by Industry in Medan Municipality (million rupiahs), 2015-2019</i>	384
8.3	Distribusi Persentase Produk Domestik Regional Bruto Atas Dasar Harga Berlaku Menurut Lapangan Usaha di Kota Medan (persen), 2015-2019 / <i>Percentage Distribution of Gross Regional Domestic Product at Current Market Prices by Industry in Medan Municipality (percent), 2015-2019</i>	389
8.4	Laju Pertumbuhan Produk Domestik Regional Bruto Atas Dasar Harga Konstan 2010 Menurut Lapangan Usaha di Kota Medan (persen), 2016 – 2019 / <i>Growth Rate of Gross Regional Domestic Product at 2010 Constant Market Prices by Industry in Medan Municipality (percent), 2016 - 2019</i>	394
8.5	Produk Domestik Regional Bruto Atas Dasar Harga Berlaku Menurut Jenis Pengeluaran di Kota Medan (juta rupiah), 2015-2019 / <i>Gross Regional Domestic Product at Current Market Prices by Type of Expenditure in Medan Municipality (million rupiahs), 2015-2019</i>	398
8.6	Produk Domestik Regional Bruto Atas Dasar Harga Konstan 2010 Menurut Jenis Pengeluaran di Kota Medan (juta rupiah), 2015 – 2019 / <i>Gross Regional Domestic Product at 2010 Constant Market Prices by Type of Expenditure in Medan Municipality (million rupiahs), 2015 - 2019</i>	400

8.7	Indeks Harga Implisit Produk Domestik Regional Bruto Menurut Lapangan Usaha di Kota Medan (2010=100), 2015-2018/ <i>Implicit Price Index of Gross Regional Domestic Product by Industry in Medan Municipality (2010=100), 2015-2018</i>	402
8.8	Laju Implisit Produk Domestik Regional Bruto Menurut Lapangan Usaha di Kota Medan, 2015-2018/ <i>Implicit Growth Rate of Gross Regional Domestic Product by Industry in Medan Municipality, 2015-2018</i>	404
8.9	Indeks Perkembangan PDRB Kota Medan Atas Dasar Harga Konstan Menurut Lapangan Usaha, 2015 - 2018 (Tahun Dasar 2010 = 100,00) / <i>Trend of Gross Regional Domestic Product of Medan Municipality at Constant Market Price by Industry, 2015 - 2018 (Base Year 2010 =100,00)</i>	406
8.10	PDRB Perkapita di Kota Medan Atas Dasar Harga Berlaku Menurut Lapangan Usaha, 2015 – 2018 (Juta Rupiah)/ <i>Per Capita Gross Regional Domestic Product of Medan Municipality at Current Market Price by Industry, 2015 – 2018 (Million Rp)</i>	408
8.11	PDRB Perkapita di Kota Medan Atas Dasar Harga Konstan Menurut Lapangan Usaha, 2015 – 2018 (Juta Rupiah)/ <i>Per Capita Gross Regional Domestic Product of Medan Municipality at 2010 Constant Market Price by Industry, 2015 – 2018 (Million Rps)</i>	410
8.12	Laju Pertumbuhan PDRB Perkapita di Kota Medan Atas Dasar Harga Berlaku Menurut Lapangan Usaha, 2015 – 2018 (persen)/ <i>Growth Rate Per Capita Gross Regional Domestic Product of Medan Municipality at Current Market Price by Industry, 2015 – 2018 (percent)</i>	412
8.13	Laju Pertumbuhan PDRB Perkapita di Kota Medan Atas Dasar Harga Konstan 2010 Menurut Lapangan Usaha, 2015 – 2018 (persen)/ <i>Growth Rate Per Capita Gross Regional Domestic Product of Medan Municipality at 2010 Constant Market Price by Industry, 2015 – 2018 (percent)</i>	414
9.1.1	Panjang Jalan Menurut Kecamatan dan Pemerintahan yang Berwenang Mengelolanya di Kota Medan (km), 2018/ <i>Length of Roads by Subdistrict and Level of Government Authority in Medan Municipality (km), 2018</i>	421
9.1.2	Panjang Jalan Menurut Kecamatan dan Jenis Permukaan Jalan di Kota Medan (km), 2018/ <i>Length of Roads by Subdistrict and Type of Road Surface in Medan Municipality (km), 2018</i>	422
9.1.3	Panjang Jalan Menurut Kecamatan dan Kondisi Jalan di Kota Medan (km), 2018/ <i>Length of Roads by Subdistrict and Road Condition in Medan Municipality (km), 2018</i>	423

9.1.4	Panjang Jalan Dirinci Menurut Kondisi Jalan Dan Penanggungjawab Tahun 2011 – 2018/ <i>Length of Road by Condition And Authority 2011 – 2018</i>	424
9.1.5	Panjang Jalan Dirinci Menurut Jenis Permukaan Dan Penanggungjawab Tahun 2014– 2018 / <i>Length of Road by Type of Surface And Authority 2014- 2018</i>	425
9.1.6	Panjang Jalan Menurut Kelas Jalan dan Penanggungjawab Tahun 2012 - 2016 / <i>Length of Road by Class and Auhtority 2012 – 2016</i>	426
9.1.7	Kecelakaan Lalu Lintas Dan Korban Kejadian Di Kota Medan Dan Sekitarnya Tahun 2012-2018 / <i>Number of Traffic Accident and Victim in Medan Municipality and Surroundings 2012-2018</i>	427
9.1.8	Pelanggaran Lalu Lintas Ditindak, Divonis, Tunggakan dan Denda Menurut Bulan Tahun 2013 – 2018 / <i>Number of Traffic Violation Taken Measures, Sentenced, Delinquent and Fine by Month 2013 – 2018</i>	429
9.1.9	Surat Ijin Mengemudi Yang Dikeluarkan Oleh Satuan Lalu Lintas Menurut Jenisnya Tahun 2012 – 2018 / <i>Number of Driving License Issued by Police Traffic Section by Type 2012- 2018</i>	430
9.1.10	Jumlah Penumpang Dan Barang Yang Diangkut Kereta api Melalui Stasiun Medan Tahun 2012 – 2018 / <i>Number of Passenger and Cargo Carried by Train Via Medan Railway Station 2012- 2018</i>	432
9.1.11	Kiriman Barang-Barang Yang Diangkut Keret Api Melalui Stasiun Medan Tahun 2012 – 2018 / <i>Private/General Cargo Shipped by TrainVia Medan Station 2012– 2018/(ton)</i>	433
9.2.1	Jumlah Kantor Pos Pembantu Menurut Kecamatan di Kota Medan, 2014–2018/ <i>Number of Auxiliary Post Office by Subdistrict in Medan Municipality, 2014–2018</i>	435
9.2.2	Jumlah Pengiriman dan Penerimaan Surat Menurut Jenis Dalam Negeri Menurut Kantor Pos di Medan Tahun 2018 / <i>Number of Mail Sent and Received by Type by Post Office in Medan 2018</i>	436
9.2.3	Jumlah Pengiriman dan Penerimaan Surat Tercatat/Terdaftar Luar Negeri Pada Kantor Pos II Medan Menurut Kantor Pos Tahun 2018/ <i>Number of Registered International Mail Sent and Received by Post Office of Region II Medan 2018</i>	438
9.2.4	Jumlah Pengiriman dan Penerimaan Surat Kilat Khusus Pada Kantor Pos II Medan Tahun 2018 / <i>Number of Express Mail Sent and Received at Post Office of Region II Medan 2018</i>	440
9.2.5	Jumlah Pengiriman Paket Pos Pada Kantor Pos II Medan Tahun 2018 / <i>Number of Parcel Post Sent and Received by Post Office Region II Medan 2018</i>	442
9.2.6	Jumlah Penerimaan Paket Pos Pada Kantor Pos II Medan Tahun 2018/ <i>Number of Post Parcel Received Post Office Class II Medan by Branch Post Office 2018</i>	444

9.2.7	Jumlah Pengiriman Wesel Pos Pada Kantor Pos II Medan Tahun 2018 / <i>Number of Postal Money Order Sent at Post Office Class II Medan by Branch Post Office 2018</i>	446
9.2.8	Jumlah Pengiriman dan Penerimaan Pos Express Pada Kantor Pos II Medan Tahun 2018 / <i>Number of Express Mail Sent and Received at Post Office of Region II Medan 2018</i>	448
9.2.9	Jumlah Agen Pos Menurut Kecamatan di Kota Medan, 2014-2018/ <i>Number of Postal Agencies by District in Medan City, 2014-2018</i>	450
9.2.10	Jumlah Sambungan Telepon dan Sambungan Speedy di Kota Medan 2013-2017/ <i>Number of Connection of Phone and Speedy in Medan Municipality 2013-2017</i>	451
10.1.1	Dana Masyarakat Di Kota Medan (Dalam Rp.000.000) Tahun 2018 / <i>Public Funds Of Medan Municipality (In Rp.000.000) 2018</i>	458
10.1.2	Posisi Pinjaman Perbankan Kota Medan Menurut Lapangan Usaha (Dalam Rp. 000.000) Tahun 2018 / <i>Credit value of Bank in Medan Municipality by Industrial Origin (In Rp.000.000) 2018</i>	460
10.1.3	Posisi Pinjaman Perbankan Kota Medan Kepada Bukan Lapangan Usaha (Dalam Rp.000.000) Tahun 2018 / <i>Credit value of Bank in Medan Municipality by Non Industrial Origin (In Rp.000.000) 2018</i>	463
10.1.4	Data Perizinan yang Dikeluarkan Dinas Penanaman Modal dan Pelayanan Terpadu Satu Pintu Kota Medan/ <i>Licensing Data Issued by the Office of Investment and Integrated Services of One Door in Medan Municipality, 2014-2018</i>	465
10.1.5	Perkembangan Realisasi Investasi Berdasarkan Sektor Penanaman Modal Dalam Negeri di Kota Medan Tahun 2018/ <i>Development of Investment Realization Based on Domestic Investment Sector in Medan Municipality in 2018</i>	467
10.1.6	Perkembangan Realisasi Investasi Berdasarkan Sektor Penanaman Modal Asing di Kota Medan Tahun 2018/ <i>Development of Investment Realization Based on the Foreign Investment Sector in Medan Municipality in 2018</i>	468
10.1.7	Realisasi Investasi PMDN Berdasarkan Sektor di Kota Medan tahun 2018/ <i>Realization of Domestic Investment by Sector in Medan Municipality in 2018</i>	469
10.1.8	Realisasi Investasi PMA Berdasarkan Sektor di Kota Medan tahun 2018/ <i>Foreign Investment Realization Based on Sectors in Medan Municipality in 2018</i>	473
10.1.9	Realisasi Investasi PMA Berdasarkan Negara Asal di Kota Medan Tahun 2018/ <i>Foreign Investment Realization Based on Country of Origin in Medan Municipality in 2018</i>	477
10.2.1	Perkembangan Indeks Harga Konsumen Kota Medan Tahun 2013–2018(Tahun Dasar 2007) / <i>Trend Consumer Price Indices of Medan Municipality 2013-2018 (Base Year 2007)</i>	479

10.2.2	Perkembangan Inflasi Di Kota Medan Tahun 2013-2018 / <i>Trend of Inflation in Medan Municipality 2013-2018</i>	483
10.2.3	Inflasi Indonesia dan Medan Tahun 2012 – 2018/ <i>Inflation Indonesia and Medan 2012 – 2018</i>	486
11.1	Persentase Penduduk Menurut Golongan Pengeluaran Per Kapita Sebulan di Kota Medan, 2018 / <i>Percentage of Population by Expenditure Per Capita Per Month Class in Medan Municipality, 2018</i>	491
11.2	Rata-rata Pengeluaran dan Persentase Rata-rata Pengeluaran Per Kapita Sebulan Menurut Kelompok Makanan di Kota Medan, 2018/ <i>Average Expenditure and Percentage of Average Expenditure Per Capita Per Month by Food Group in Medan Municipality, 2018</i>	492
11.3	Rata-rata Pengeluaran dan Persentase Rata-rata Pengeluaran Per Kapita Sebulan Menurut Kelompok Bukan Makanan di Kota Medan, 2018/ <i>Average Expenditure and Percentage of Average Expenditure Per Capita Per Month by Non-Food Group in Medan Municipality, 2018</i>	493
11.4	Rata-rata Pengeluaran dan Persentase Rata-rata Pengeluaran Per Kapita Sebulan Menurut Jenis Konsumsi di Kota Medan, 2018/ <i>Average Expenditure and Percentage of Average Expenditure Per Capita Per Month by Type of Consumption in Medan Municipality, 2018</i>	494
11.5	Persentase Pengeluaran Golongan Pengeluaran di Kota Medan, 2018/ <i>Percentage of Consumption by Capita Ependitures in Medan Municipality, 2018</i>	495
11.6	Banyaknya Pasar Dirinci Menurut Sarana Tempat Berjualan Tahun 2013 - 2018/ <i>Number of Market by Kind of Facilities 2013 - 2018</i>	496
12.1	Jumlah Penduduk dan Rasio Jenis Kelamin Menurut Kabupaten/Kota di Sumatera Utara (jiwa), 2015-2019/ <i>Population and Sex Ratio by Regency/City in Sumatera Utara (population), 2017</i>	499
12.2	Laju Pertumbuhan Produk Domestik Regional Bruto Atas Dasar Harga Konstan 2010 Menurut Kabupaten/Kota di Sumatera Utara (persen), 2015-2019 / <i>Growth Rate of Regional Domestic Product at 2010 Constant Market Prices by Regency/City in Sumatera Utara (percent), 2015-2019</i>	500
12.3	Jumlah Penduduk Miskin Menurut Kabupakten.Kota di Sumatera Utara, 2017-2019/ <i>Number of People Under Poverty Line by Regency/City in Sumatera Utara, 2017-2019</i>	501
12.4	Indeks Pembangunan Manusia (IPM) Menurut Kabupaten/Kota di Sumatera Utara, 2015-2019 / <i>Human Development Index (HDI) by Regency/City in Sumatera Utara, 2015-2019</i>	502
12.5	Penduduk, Laju Pertumbuhan Penduduk, Distribusi Persentase Penduduk, Kepadatan Penduduk, Rasio Jenis Kelamin Penduduk	

	Menurut Kabupaten/Kota, 2010 dan 2019 / <i>Population, Population Growth Rate, Percentage Distribution of Population, Population Density, and Population Sex Ratio by Regency/Municipality, 2010 and 2019</i>	503
12.6	Rumah Tangga dan Rata-rata Banyaknya Anggota Rumah Tangga Menurut Kabupaten/Kota di Provinsi Sumatera Utara, 2010 dan 2019/Number of Households and Average Household Size by Regency/Municipality in Sumatera Utara Province, 2010 and 2019.....	506
12.7	Jumlah Penduduk menurut Jenis Kelamin, Rasio Jenis Kelamin dan Kabupaten/Kota (jiwa) , 2019 / Number of Population by Type of Sex, Sex Ratio and Regency/Municipality (person), 2019.....	507
12.8	Jumlah Penduduk Daerah Perkotaan dan Perdesaan menurut Kabupaten/Kota (jiwa), 2019 / <i>Number of Population Urban and Rural by Regency/Municipality (person), 2019</i>	508
12.9	Penduduk Berumur 15 Tahun ke Atas Menurut Kabupaten/Kota dan Jenis Kegiatan Selama Seminggu yang Lalu di Provinsi Sumatera Utara, 2019 / Number of Population Aged 15 Years and Over by Regency and Kind of Activity (person), 2019.....	509
12.10	Tingkat Pengangguran Terbuka (TPT) dan Tingkat Partisipasi Angkatan Kerja (TPAK) Menurut Kabupaten/Kota di Provinsi Sumatera Utara, 2017 – 2019 / <i>Unemployment Rate (UR) and Labor Force Participation Rate (LFPR) by Regency/Municipality (%), 2017- 2019</i>	510
12.11	Persentase Penduduk yang Masih Sekolah menurut Kabupaten/Kota dan Kelompok Umur (%), 2019 / <i>Percentage of Population Attending School by Regency/Municipality and Age Group (%), 2019</i>	512
12.12	Angka Partisipasi Kasar (APK) menurut Kabupaten/Kota, 2019 / <i>Gross Enrolment Rate by Regency/Municipality, 2019</i>	513
12.13	Angka Partisipasi Murni (APM) menurut Kabupaten/Kota, 2019 / <i>Net Enrolment Rate by Regency/Municipality, 2019</i>	514
12.14	Garis Kemiskinan, Jumlah, dan Persentase Penduduk Miskin Menurut Kabupaten/Kota, 2019 / <i>Poverty Line, Number, and Percentage of Poor People by Regency/Municipality, 2019</i>	515
12.15	Indeks Pembangunan Manusia Menurut Kabupaten/Kota di Provinsi Sumatera Utara, 2014 – 2019 / Human Development Index by Regency/Municipality in Sumatera Utara Province, 2014 - 2019.....	516
12.16	Komponen Indeks Pembangunan Manusia (IPM) menurut Kabupaten/Kota, 2019 / Component of Human Development Index (HDI) by Regency/Municipality, 2019.....	517
12.17	Rata-rata Pengeluaran per Kapita Sebulan Makanan dan Bukan Makanan di Daerah Perkotaan dan Perdesaan Menurut Kabupaten/Kota (rupiah), 2018 dan 2019 / <i>Monthly Average of Food and Non-Food Expenditure per Capita in Urban and Rural Areas by Regency/Municipality (rupiahs), 2018 and 2019</i>	518

12.18	Persentase Pengeluaran per Kapita Sebulan Makanan dan Bukan Makanan di Daerah Perkotaan dan Perdesaan Menurut Kabupaten/Kota di Provinsi Sumatera Utara, 2018 dan 2019 / <i>Percentage of Monthly Food and Non-Food Expenditure per Capita in Urban and Rural Areas by Regency/Municipality in Sumatera Utara Province, 2018 and 2019</i>	520
12.19	Produk Domestik Regional Bruto Atas Dasar Harga Berlaku Menurut Kabupaten/Kota (miliar rupiah), 2016 – 2019 / <i>Gross Regional Domestic Product at Current Market Prices by Regency/Municipality (billion rupiahs), 2016 - 2019</i>	521
12.20	Produk Domestik Regional Bruto Atas Dasar Harga Konstan 2010 Menurut Kabupaten/Kota (miliar rupiah), 2016 – 2019 / <i>Gross Regional Domestic Product at Constant Market Prices by Regency/Municipality (billion rupiahs), 2016 - 2019</i>	522
12.21	Laju Pertumbuhan Produk Domestik Regional Bruto Atas Dasar Harga Konstan 2010 Menurut Kabupaten/Kota (persen), 2016 – 2019 / <i>Growth Rate of Gross Regional Domestic Product at 2010 Constant Market Prices by Regency/Municipality (percent), 2016 – 2019</i>	523
12.22	Persentase Kontribusi Terhadap Jumlah Produk Domestik Regional Bruto Seluruh Kabupaten/Kota (persen), 2016 – 2019 / <i>Percentage of Contribution to The Total Gross Regional Domestic Product by Regency/Municipality, 2016- 2019</i>	524
12.23	Produk Domestik Regional Bruto Per Kapita menurut Kabupaten/Kota Atas Dasar Harga Berlaku (rupiah), 2017 – 2019 / <i>Gross Regional Domestic of Product Percapita by Regency/ Municipality at Current Market Prices (rupiahs), 2017 - 2019</i>	525
12.24	Produk Domestik Regional Bruto Per Kapita menurut Kabupaten/Kota Atas Dasar Harga Konstan 2010 (rupiah), 2017 – 2019 / <i>Gross Regional Domestic of Product Percapita by Regency/Municipality at 2010 Constant Market Prices (rupiah), 2017 – 2019</i>	526

DAFTAR GAMBAR
LIST OF PICTURE

		Halaman
		<i>Page</i>
1.1	Luas Wilayah Kota Medan Menurut Kecamatan (%), 2019/ <i>Area of Subdistrict in Medan Municipality (%), 2019</i>	5
1.2	Suhu Maksimum dan Minimum di Kota Medan, 2019 (⁰ C)/ <i>Maximum and Minimum Temperature in Medan Municipality 2019 (⁰C)</i>	6
2.1	Banyaknya Lingkungan Menurut Kecamatan di Kota Medan Tahun 2019/ <i>Number of Administrative Units by Subdistricts in Medan Municipality 2019</i>	32
2.2	Jumlah Pegawai Negeri Sipil Menurut Tingkat Pendidikan dan Jenis Kelamin di Kota Medan, 2019/ <i>Number of Civil Servants by Educational Level and Sex in Medan Municipality, 2019</i>	33
3.1	Jumlah Penduduk Menurut Kecamatan di Kota Medan, 2019/ <i>Population by Subdistrict in Medan Municipality, 2019</i>	62
4.1	Banyaknya Sekolah Menurut Status dan Kecamatan di Kota Medan, 2019/ <i>Number of Schools by Status School and Subdistrict in Medan Municipality, 2019</i>	98
4.2	Jumlah Kelurahan yang Memiliki Sarana Kesehatan Menurut Kecamatan di Kota Medan, 2018-2019 / <i>Number of Villages Having Health Facilities by Subdistrict in Medan Municipality, 2018-2019</i>	99
5.1	Produksi Tanaman Sayuran Menurut Jenis Tanaman di Kota Medan (Kuintal), 2018-2019/ <i>Production of Vegetables by Kind of Plant in Medan Municipality, 2018-2019</i>	250
6.1	Nilai Penjualan Gas Menurut Bulan di Perusahaan Gas Cabang Medan 2018/ <i>Number Of Value Of Sale to State Gas Company of Medan Municipality, 2018</i>	324
6.2	Nilai Air Minum Disalurkan PDAM Medan (juta rupiah) Tahun 2018/ <i>Value of Water Supply Distributed by PDAM Medan (million rupiah), 2018</i>	325
6.3	Banyaknya Perusahaan Industri Kecil Jenis Hasil Hutan dan Furniture di Kota Medan Menurut Kecamatan Tahun 2018 / <i>Number of Establishments Costs at Small Manufacturing of Forest Production and Furniture Industry of Medan Municipality by Subdistrict 2018</i>	326
7.1	Jumlah Rumah Makan/Restoran Menurut Kecamatan di Kota Medan, 2016-2018 / <i>Number of Restaurant by Subdistrict in Medan Municipality, 2016-2018</i>	356
8.1	PDRB Kota Medan Atas Dasar Harga Berlaku dan Atas Dasar Harga Konstan 2010 Tahun 2015-2019 (Milyar Rupiah)/ <i>Gross Regional Domestic Product at Current Market Prices and at 2010 Constant Market Price in Medan Municipality (billion rupiahs), 2015–2019</i>	378

9.1	Jumlah Penumpang Dan Barang Yang Diangkut Kereta api Melalui Stasiun Medan Tahun 2018 / <i>Number of Passenger and Cargo Carried by Train Via Medan Railway Station 2018</i>	420
10.1	Dana Masyarakat di Kota Medan Menurut Bulan Tahun 2018 (Dalam 000 000 Rupiah)/ <i>Public Funds Of Medan Municipality by Month (In Rp.000.000) 2018</i>	457
11.1	Persentase Rata-rata Pengeluaran Per Kapita Sebulan Menurut Kelompok Makanan di Kota Medan, 2018/ <i>Percentage of Average Expenditure Per Capita Per Month by Food Group in Medan Municipality, 2018</i>	490

DAFTAR LAMPIRAN
LIST OF APPENDIX

	Halaman <i>Page</i>
Lampiran 1	Walikota Medan Dari Masa ke Masa / <i>The Majors of Medan Municipality</i> 527
Lampiran 2	Daftar Nama Dan Alamat Pejabat Instansi Pemerintahan / Dinas Daerah Kota Medan / <i>List Address of High Rank Officer in Medan Municipality</i> 529
Lampiran 3	Timbangan, Takaran, Dan Ukuran Sistem Matrik / <i>Weight, Measures, and Metric System</i> 535
Lampiran 4	Ukuran Sistem Matrik Dinilai Dalam Bentuk Ukuran Jenis Lain / <i>Metric Units Converted in to Foreign Measure</i> 537
Lampiran 5	Cuplikan UU No. 16 Tahun 1997 tentang Statistik..... 539

SEJARAH KOTA MEDAN

1. Medan Tanah Deli

Pada zaman dahulu Kota Medan ini dikenal dengan nama Tanah Deli dan keadaan tanahnya berawa-rawa kurang lebih seluas 4000 Ha. Beberapa sungai melintasi Kota Medan ini dan semuanya bermuara ke Selat Malaka. Sungai-sungai itu adalah Sei Deli, Sei Babura, Sei Sikambing, Sei Denai, Sei Putih, Sei Badra, Sei Belawan dan Sei Sulang Saling/Sei Kera.

Pada mulanya yang membuka perkampungan Medan adalah Guru Patimpus lokasinya terletak di Tanah Deli, maka sejak zaman penjajahan orang selalu merangkaikan Medan dengan Deli (Medan–Deli). Setelah zaman kemerdekaan lama kelamaan istilah Medan Deli secara berangsur-angsur lenyap sehingga akhirnya kurang populer.

Dahulu orang menamakan Tanah Deli mulai dari Sungai Ular (Deli Serdang) sampai ke Sungai Wampu di Langkat sedangkan Kesultanan Deli yang berkuasa pada waktu itu wilayah kekuasaannya tidak mencakup daerah diantara kedua sungai tersebut.



Secara keseluruhan jenis tanah di wilayah Deli terdiri dari tanah liat, tanah pasir, tanah campuran, tanah hitam, tanah coklat dan tanah merah. Hal ini merupakan penelitian dari Van Hissink tahun 1900 yang dilanjutkan oleh penelitian Vriens tahun 1910 bahwa disamping jenis tanah seperti tadi ada lagi ditemui jenis tanah liat yang spesifik. Tanah liat inilah pada waktu penjajahan Belanda ditempat yang bernama Bakaran Batu (sekarang Medan Tenggara atau Menteng) orang membakar batu bata yang berkualitas tinggi dan salah satu pabrik batu bata pada zaman itu adalah Deli Klei.

Mengenai curah hujan di Tanah Deli digolongkan dua macam yakni : Maksima Utama dan Maksima Tambahan. Maksima Utama terjadi pada bulan-bulan Oktober s/d bulan Desember sedang Maksima Tambahan antara bulan Januari s/d September. Secara rinci curah hujan di Medan rata-rata 2000 pertahun dengan intensitas rata-rata 4,4 mm/jam.

Menurut Volker pada tahun 1860 Medan masih merupakan hutan rimba dan disana sini terutama dimuara-muara sungai diselingi pemukiman-pemukiman penduduk yang berasal dari Karo dan semenanjung Malaya. Pada tahun 1863 orang-orang Belanda

mulai membuka kebun Tembakau di Deli yang sempat menjadi primadona Tanah Deli. Sejak itu perekonomian terus berkembang sehingga Medan menjadi Kota pusat pemerintahan dan perekonomian di Sumatera Utara.

2. Kampung Medan dan Tembakau Deli

Pada awal perkembangannya merupakan sebuah kampung kecil bernama “Medan Putri”. Perkembangan Kampung “Medan Putri” tidak terlepas dari posisinya yang strategis karena terletak di pertemuan sungai Deli dan sungai Babura, tidak jauh dari jalan Putri Hijau sekarang. Kedua sungai tersebut pada zaman dahulu merupakan jalur lalu lintas perdagangan yang cukup ramai, sehingga dengan demikian Kampung “Medan Putri” yang merupakan cikal bakal Kota Medan, cepat berkembang menjadi pelabuhan transit yang sangat penting.



Semakin lama semakin banyak orang berdatangan ke kampung ini dan isteri Guru Patimpus yang mendirikan kampung Medan melahirkan anaknya yang pertama seorang laki-laki dan dinamai si Kolok. Mata pencarian orang di Kampung Medan yang mereka namai dengan si Sepuluh dua Kuta adalah bertani menanam lada. Tidak lama kemudian lahirlah anak kedua Guru Patimpus dan anak inipun laki-laki dinamai si Kecil.

Pada zamannya Guru Patimpus merupakan tergolong orang yang berfikiran maju. Hal ini terbukti dengan menyuruh anaknya berguru (menuntut ilmu) membaca Alqur’an kepada Datuk Kota Bangun dan kemudian memperdalam tentang agama Islam ke Aceh.

Keterangan yang menguatkan bahwa adanya Kampung Medan ini adalah keterangan H. Muhammad Said yang mengutip melalui buku *Deli In Woord en Beeld* ditulis oleh N.Ten Cate. Keterangan tersebut mengatakan bahwa dahulu kala Kampung Medan ini merupakan Benteng dan sisanya masih ada terdiri dari dinding dua lapis berbentuk bundaran yang terdapat dipertemuan antara dua sungai yakni Sungai Deli dan sungai Babura. Rumah Administrateur terletak disebatang sungai dari kampung Medan. Kalau kita lihat bahwa letak dari Kampung Medan ini adalah di Wisma Benteng sekarang dan rumah Administrateur tersebut adalah kantor PTP IX Tembakau Deli yang sekarang ini.

Sekitar tahun 1612 setelah dua dasa warsa berdiri Kampung Medan, Sultan Iskandar Muda yang berkuasa di Aceh mengirim Panglimanya bernama Gocah Pahlawan yang

bergelar Laksamana Kuda Bintang untuk menjadi pemimpin yang mewakili kerajaan Aceh di Tanah Deli. Gocah Pahlawan membuka negeri baru di Sungai Lalang, Percut. Selaku Wali dan Wakil Sultan Aceh serta dengan memanfaatkan kebesaran imperium Aceh, Gocah Pahlawan berhasil memperluas wilayah kekuasaannya, sehingga meliputi Kecamatan Percut Sei Tuan dan Kecamatan Medan Deli sekarang. Dia juga mendirikan kampung-kampung Gunung Klarus, Sampali, Kota Bangun, Pulau Brayan, Kota Jawa, Kota Rengas Percut dan Sigara-gara.

Dengan tampilnya Gocah pahlawan mulailah berkembang Kerajaan Deli dan tahun 1632 Gocah Pahlawan kawin dengan putri Datuk Sunggal. Setelah terjadi perkawinan ini raja-raja di Kampung Medan menyerah pada Gocah Pahlawan.

Gocah Pahlawan wafat pada tahun 1653 dan digantikan oleh puteranya Tuangku Panglima Perunggit, yang kemudian memproklamkan kemerdekaan Kesultanan Deli dari Kesultanan Aceh pada tahun 1669, dengan ibukotanya di Labuhan, kira-kira 20 km dari Medan.

Jhon Anderson seorang Inggris melakukan kunjungan ke Kampung Medan tahun 1823 dan mencatat dalam bukunya *Mission to the East Coast of Sumatera* bahwa penduduk Kampung Medan pada waktu itu masih berjumlah 200 orang tapi dia hanya melihat penduduk yang berdiam dipertemuan antara dua sungai tersebut. Anderson menyebutkan dalam bukunya "*Mission to the East Coast of Sumatera*" (terbitan Edinburg 1826) bahwa sepanjang sungai Deli hingga ke dinding tembok mesjid Kampung Medan di bangun dengan batu-batu granit berbentuk bujur sangkar. Batu-batu ini diambil dari sebuah Candi Hindu Kuno di Jawa.

Pesatnya perkembangan Kampung "Medan Putri", juga tidak terlepas dari perkebunan tembakau yang sangat terkenal dengan tembakau Delinya, yang merupakan tembakau terbaik untuk pembungkus cerutu. Pada tahun 1863, Sultan Deli memberikan kepada Nienhuys Van der Falk dan Elliot dari Firma Van Keeuwen en Mainz & Co, tanah seluas 4.000 bahu (1 bahu = 0,74 ha) secara erfpacht 20 tahun di Tanjung Sepassi, dekat Labuhan. Contoh tembakau deli. Maret 1864, contoh hasil panen dikirim ke Rotterdam di Belanda, untuk diuji kualitasnya. Ternyata daun tembakau tersebut sangat baik dan berkualitas tinggi untuk pembungkus cerutu.

Kemudian di tahun 1866, Janssen, P.W. Clemen, Cremer dan Nienhuys mendirikan de Deli Maatscapij di Labuhan. Kemudian melakukan ekspansi perkebunan baru di daerah Martubung, Sunggal (1869), Sungai Beras dan Klumpang (1875), sehingga jumlahnya mencapai 22 perusahaan perkebunan pada tahun 1874. Mengingat kegiatan perdagangan tembakau yang sudah sangat luas dan berkembang, Nienhuys memindahkan kantor perusahaannya dari Labuhan ke Kampung "Medan Putri".

Dengan demikian “Kampung Medan Putri” menjadi semakin ramai dan selanjutnya berkembang dengan nama yang lebih dikenal sebagai “Kota Medan”.

3. Legenda Kota Medan

Menurut legenda di zaman dahulu kala pernah hidup di Kesultanan Deli lama kira-kira 10 Km dari Kampung Medan yakni di Deli Tua sekarang seorang Putri yang sangat cantik dan karena kecantikannya diberi nama Putri Hijau. Kecantikan Putri ini tersohor kemana-mana mulai dari Aceh sampai ke ujung Utara Pulau Jawa.

Sultan Aceh jatuh cinta pada Putri itu dan melamarnya untuk dijadikan permaisurinya. Lamaran Sultan Aceh itu ditolak oleh saudara kedua laki-laki Putri Hijau. Sultan Aceh sangat marah karena penolakan itu dianggapnya sebagai penghinaan terhadap dirinya. Maka pecalah perang antara Kesultanan Aceh dengan Kesultanan Deli.

Menurut legenda yang tersebut diatas, dengan menggunakan kekuatan gaib seorang dari saudara Putri hijau menjelma menjadi seekor ular naga dan seorang lagi menjadi sepuuk meriam yang tidak henti-hentinya menembaki tentara Aceh hingga akhir hayatnya.

Kesultanan Deli lama mengalami kekalahan dalam peperangan itu dan karena kecewa Putra Mahkota yang menjelma menjadi meriam itu meledak sebagian, bagian belakangnya terlontar ke Labuhan Deli dan bagian depannya kedataran tinggi Karo kira-kira 5 Km dari Kabanjahe.



Putri Hijau ditawan dan dimasukkan dalam sebuah peti kaca yang dimuat kedalam kapal untuk seterusnya dibawa ke Aceh. Ketika kapal sampai di Ujung Jambo Aye, Putri Hijau mohon diadakan satu upacara untuknya sebelum peti diturunkan dari kapal. Atas permintaannya, harus diserahkan padanya sejumlah beras dan beribu-ribu telur dan permohonan tuan Putri dikabulkan. Tetapi baru saja upacara dimulai tiba-tiba berhembuslah angin ribut yang maha dahsyat disusul gelombang-gelombang yang sangat tinggi.

Dari dalam laut muncullah abangnya yang telah menjelma menjadi ular naga itu dan dengan menggunakan rahangnya yang besar itu diambilnya peti tempat adiknya dikurung, lalu dibawanya masuk ke dalam laut.

Legenda ini samapai sekarang masih terkenal di kalangan masyarakat Deli dan malahan juga dalam masyarakat Melayu di Malaysia.

Di Deli Tua masih terdapat reruntuhan Benteng dan Puri yang berasal dari zaman Putri Hijau, sedang sisa meriam penjelmaan abang Putri Hijau itu dapat dilihat di halaman Istana Maimun Medan.

4. Penjajahan Belanda di Tanah Deli

Belanda yang menjajah Nusantara kurang lebih setengah abad namun untuk menguasai Tanah Deli mereka sangat banyak mengalami tantangan yang tidak sedikit. Mereka mengalami perang di Jawa dengan pangeran Diponegoro sekitar tahun 1825-1830. Belanda sangat banyak mengalami kerugian sedangkan untuk menguasai Sumatera, Belanda juga berperang melawan Aceh, Minangkabau, dan Sisingamangaraja di daerah Tapanuli.

Jadi untuk menguasai Tanah Deli Belanda hanya kurang lebih 78 tahun mulai dari tahun 1864 sampai 1942. Setelah perang Jawa berakhir barulah Gubernur Jenderal Belanda J. Van den Bosch mengerahkan pasukannya ke Sumatera dan dia memperkirakan untuk menguasai Sumatera secara keseluruhan diperlukan waktu 25 tahun. Penaklukan Belanda atas Sumatera ini terhenti ditengah jalan karena Menteri Jajahan Belanda waktu itu J.C. Baud menyuruh mundur pasukan Belanda di Sumatera walaupun mereka telah mengalahkan Minangkabau yang dikenal dengan nama perang Paderi (1821-1837).

Sultan Ismail yang berkuasa di Riau secara tiba-tiba diserang oleh gerombolan Inggris dengan pimpinannya bernama Adam Wilson. Berhubung pada waktu itu kekuatannya terbatas maka Sultan Ismail meminta perlindungan pada Belanda. Sejak saat itu terbukalah kesempatan bagi Belanda untuk menguasai Kerajaan Siak Sri Indrapura yang rajanya adalah Sultan Ismail. Pada tanggal 1 Februari 1858 Belanda mendesak Sultan Ismail untuk menandatangani perjanjian agar daerah taklukan kerajaan Siak Sri Indrapura termasuk Deli, Langkat dan Serdang di Sumatera Timur masuk kekuasaan Belanda. Karena daerah Deli telah masuk kekuasaan Belanda otomatislah Kampung Medan menjadi jajahan Belanda, tapi kehadiran Belanda belum secara fisik menguasai Tanah Deli.

Pada tahun 1858 juga Elisa Netscher diangkat menjadi Residen Wilayah Riau dan sejak itu pula dia mengangkat dirinya menjadi pembela Sultan Ismail yang berkuasa di kerajaan Siak. Tujuan Netscher itu adalah denganuduknya dia sebagai pembela Sultan Ismail secara politis tentunya akan mudah bagi Netscher menguasai daerah taklukan kerajaan Siak yakni Deli yang di dalamnya termasuk Kampung Medan Putri.

Perkembangan Medan Putri menjadi pusat perdagangan telah mendorongnya menjadi pusat pemerintahan. Tahun 1879, Ibukota Asisten Residen Deli dipindahkan dari Labuhan ke Medan, 1 Maret 1887, Ibukota Residen Sumatera Timur dipindahkan pula dari Bengkalis ke Medan, Istana Kesultanan Deli yang semula berada di Kampung Bahari (Labuhan) juga pindah dengan selesainya pembangunan Istana Maimoon pada tanggal 18 Mei 1891, dan dengan demikian Ibukota Deli telah resmi pindah ke Medan.

Pada tahun 1915 Residensi Sumatera Timur ditingkatkan kedudukannya menjadi Gubernemen. Pada tahun 1918 Kota Medan resmi menjadi Gemeente (Kota Praja) dengan Walikota Baron Daniel Mac Kay. Berdasarkan "Acte van Schenking" (Akte Hibah) Nomor 97 Notaris J.M. de-Hondt Junior, tanggal 30 Nopember 1918, Sultan Deli menyerahkan tanah kota Medan kepada Gemeente Medan, sehingga resmi menjadi wilayah di bawah kekuasaan langsung Hindia Belanda. Pada masa awal Kotapraja ini, Medan masih terdiri dari 4 kampung, yaitu Kampung Kesawan, Kampung Sungai Rengas, Kampung Petisah Hulu dan Kampung Petisah Hilir.

Pada tahun 1918 penduduk Medan tercatat sebanyak 43.826 jiwa yang terdiri dari Eropa 409 orang, Indonesia 35.009 orang, Cina 8.269 orang dan Timur Asing lainnya 139 orang.

Sejak itu Kota Medan berkembang semakin pesat. Berbagai fasilitas dibangun. Beberapa diantaranya adalah Kantor Stasiun Percobaan AVROS di Kampung Baru (1919), sekarang RISPA, hubungan Kereta Api Pangkalan Brandan – Besitang (1919), Konsulat Amerika (1919), Sekolah Guru Indonesia di Jl. H.M. Yamin sekarang (1923), Mingguan Soematra (1924), Perkumpulan Renang Medan (1924), Pusat Pasar, R.S. Elizabeth, Klinik Sakit Mata dan Lapangan Olah Raga Kebun Bunga (1929).

Secara historis perkembangan Kota Medan, sejak awal telah memosisikan menjadi pusat perdagangan (ekspor-impor) sejak masa lalu. Sedang dijadikannya medan sebagai ibukota deli juga telah menjadikannya Kota Medan berkembang menjadi pusat pemerintah. Sampai saat ini disamping merupakan salah satu daerah kota, juga sekaligus sebagai ibukota Provinsi Sumatera Utara.

5. Kota Medan Masa Penjajahan Jepang

Tahun 1942 penjajahan Belanda berakhir di Sumatera yang ketika itu Jepang mendarat di beberapa wilayah seperti Jawa, Kalimantan, Sulawesi dan khusus di Sumatera Jepang mendarat di Sumatera Timur.

Tentara Jepang yang mendarat di Sumatera adalah tentara XXV yang berpangkalan di Shonanto yang lebih dikenal dengan nama Singapore, tepatnya mereka mendarat tanggal 11 malam 12 Maret 1942. Pasukan ini terdiri dari Divisi Garda Kemaharajaan ke-2 ditambah dengan Divisi ke-18 dipimpin langsung oleh Letjend. Nishimura. Ada empat tempat pendaratan mereka ini yakni Sabang, Ulele, Kuala Bugak (dekat Peurlak Aceh Timur sekarang) dan Tanjung Tiram (kawasan Batubara sekarang).

Pasukan tentara Jepang yang mendarat di kawasan Tanjung Tiram inilah yang masuk ke Kota Medan, mereka menaiki sepeda yang mereka beli dari rakyat disekitarnya secara barter. Mereka bersemboyan bahwa mereka membantu orang Asia karena mereka adalah saudara Tua orang-orang Asia sehingga mereka dieluelukan menyambut kedatangannya.

Ketika peralihan kekuasaan Belanda kepada Jepang Kota Medan kacau balau, orang pribumi mempergunakan kesempatan ini membalas dendam terhadap orang Belanda. Keadaan ini segera ditertibkan oleh tentara Jepang dengan mengerahkan pasukannya yang bernama " Kempetai " (Polisi Militer Jepang). Dengan masuknya Jepang di Kota Medan keadaan segera berubah terutama pemerintahan sipilnya yang zaman Belanda disebut "Gemeente Bestuur " oleh Jepang diroboh menjadi "Medan Sico" (Pemerintahan Kotapraja). Yang menjabat pemerintahan sipil di tingkat Kotapraja Kota Medan ketika itu hingga berakhirnya kekuasaan Jepang bernama Hoyosakhi. Untuk tingkat keresidenan di Sumatera Timur karena masyarakatnya heterogen disebut Syucokan yang ketika itu dijabat oleh T.Nakashima, pembantu Residen disebut dengan Gunseibu.

Penguasaan Jepang semakin merajalela di Kota Medan mereka membuat masyarakat semakin papa, karena dengan kondisi demikianlah menurut mereka semakin mudah menguasai seluruh Nusantara, semboyan saudara Tua hanyalah semboyan saja. Disebelah Timur Kota Medan yakni Marindal sekarang dibangun Kengrohositai sejenis pertanian kolektif. Di kawasan Titi Kuning Medan Johor sekarang tidak jauh dari lapangan terbang Polonia sekarang mereka membangun landasan pesawat tempur Jepang.

6. Kota Medan Menyambut Kemerdekaan Republik Indonesia

Dimana-mana diseluruh Indonesia menjelang tahun 1945 bergema persiapan Proklamasi demikian juga di Kota Medan tidak ketinggalan para tokoh pemudanya melakukan berbagai macam persiapan. Mereka mendengar bahwa bom atom telah jatuh melanda Kota Hiroshima, berarti kekuatan Jepang sudah lumpuh. Sedangkan tentara sekutu berhasrat kembali untuk menduduki Indonesia.

Khususnya di kawasan kota Medan dan sekitarnya, ketika penguasa Jepang menyadari kekalahannya segera menghentikan segala kegiatannya, terutama yang berhubungan dengan pembinaan dan pengerahan pemuda. Apa yang selama ini mereka lakukan untuk merekrut massa pemuda seperti Heiho, Romusha, Gyu Gun dan Talapeta mereka bubarkan atau kembali kepada masyarakat. Secara resmi kegiatan ini dibubarkan pada tanggal 20 Agustus 1945 karena pada hari itu pula penguasa Jepang di Sumatera Timur yang disebut Tetsuzo Nakashima mengumumkan kekalahan Jepang. Beliau juga menyampaikan bahwa tugas pasukan mereka dibekas pendudukan untuk menjaga status quo sebelum diserahkan kepada pasukan sekutu. Sebagian besar anggota pasukan bekas Heiho, Romusha, Talapeta dan latihan Gyu Gun merasa bingung karena kehidupan mereka terhimpit dimana mereka hanya diberikan uang saku yang terbatas, sehingga mereka kelihatan berlalu lalang dengan seragam coklat di tengah kota.

Beberapa tokoh pemuda melihat hal demikian mengambil inisiatif untuk menanggulangnya. Terutama bekas perwira Gyu Gun diantaranya Letnan Achmad Tahir mendirikan suatu kepanitiaan untuk menanggulangi para bekas Heiho, Romusha yang famili/saudaranya tidak ada di kota Medan. Panitia ini dinamai dengan "Panitia Penolong Pengangguran Eks Gyu Gun" yang berkantor di Jl. Istana No.17 (Gedung Pemuda sekarang).

Tanggal 17 Agustus 1945 gema kemerdekaan telah sampai ke kota Medan walupun dengan agak tersendat-sendat karena keadaan komunikasi pada waktu itu sangat sederhana sekali. Kantor Berita Jepang "Domei" sudah ada perwakilannya di Medan namun mereka tidak mau menyiarkan berita kemerdekaan tersebut, akibatnya masyarakat tambah bingung.

Sekelompok kecil tentara sekutu tepatnya tanggal 1 September 1945 yang dipimpin Letnan I Pelaut Brondgeest tiba di kota Medan dan berkantor di Hotel De Boer (sekarang Hotel Dharma Deli). Tugasnya adalah mempersiapkan pengambilalihan kekuasaan dari Jepang. Pada ketika itu pula tentara Belanda yang dipimpin oleh Westerling didampingi perwira penghubung sekutu bernama Mayor Yacobs dan Letnan Brondgeest berhasil membentuk kepolisian Belanda untuk kawasan Sumatera Timur yang anggotanya diambil dari eks KNIL dan Polisi Jepang yang pro Belanda.

Akhirnya dengan perjalanan yang berliku-liku para pemuda mengadakan berbagai aksi agar bagaimanapun kemerdekaan harus ditegakkan di Indonesia demikian juga di kota Medan yang menjadi bagiannya. Mereka itu adalah Achmad Tahir, Amir Bachrum Nasution, Edisaputra, Rustam Efendy, Gazali Ibrahim, Roos Lila, A.malik Munir, Bahrum Djamil, Marzuki Lubis dan Muhammad Kasim Jusni.

Sumber Informasi:

Buku Kota Medan Pintu Gerbang (Bappeda)

Buku Monografi Kota Medan (Bappeda)

Buku Medan Selayang Pandang

A Brief History Of Medan Municipality

1. Medan Tanah Deli

Once upon a time Medan Municipality was known as Tanah Deli and it was a Marshland ranged over 4000 Ha. Some rivers are crossing Medan Municipality and every of them are ended in Malaka Strait. These rivers are Sei Deli, Sei Babura, Sei Sikambing, Sei Putih, Sei Badra, Sei Belawan and Sei Sulang Saling/Sei Kera.

In the beginning the Founder of Medan Village was Guru Patimpus, it is located in Tanah Deli, Thus since the age of colonial people always linked Medan with Deli(Medan-Deli). After the age of Independence the word of Medan Deli is no longer used as it was less popular and faded in time.

A long time ago people called Tanah Deli ranged from Ular River(Deli Serdang) all the way to Wampu River in Langkat while Deli Sultanate Which rule on that time does not rule in the land between these rivers.

Generally the land in Deli territory consist of clay land ,sand land, mixed land ,black land, brown land and red land. This is a result of research from Van Hissink on 1900 which continued by the research of Vriens on 1910 that says besides those land there was found another specific kind of clay. This clay which on the time of Netherlands colonial was called Bakaran Batu (Now Known as South East Medan or Menteng) people burn high quality bricks and one of the bricks factory back then is Deli Klei.



About the rain pour in Tanah Deli is generalize in two kinds which is:Primary Maksima and Extra Maksima. Primary Maksima take place on the month of October to December while Extra Maksima take place around January to September. On details the rain pour in Medan on average 2000 per year with intensity on average 4,4 mm/hour.

According to Volker on 1860 Medan was still a jungle and especially around the river, riddled with villages of native people from Karo and Malaya Peninsula. On the 1863 the Netherlanders begin to open Tobacco Plantation in Deli which once an idol of Tanah Deli. Since then the economy keep growing until Medan became a Center of Government and Economy in North Sumatra.

2. Medan Village and Deli Tobacco



On the beginning Medan was a village known as "Medan Putri". Development of the "Medan Putri" village was chained due to its strategic position along the crossing of Deli river and Babura river, not far from Putri Hijau street at the present. In the past, both rivers were a crowded trading routes, thus "Medan Putri" village which is the foundation of Medan Municipality, grows rapidly and transform into a very important harbor.

With time, more people came to this village and the wife of Guru Patimpus who found the Medan village born her first son and named him "Kolok". The occupation of the people in Medan village which they called "Sepuluh Dua Kuta" was farming spices. Not for long then born the second son of Guru Patimpus named as "Kecik".

In his time Guru Patimpus was considered as an intellectual person. This was proven when he told his sons to (learn) read Al-Qur'an to Datuk Kota Bangun and then learn furthermore about Islam in Aceh.

The facts which strengthen that Medan village does exist was the report of "H.Muhammad Said" who quotes from the book titled "Deli in Woord en Beeld" written by N.Ten Cate. The report says that the Medan village was once a Fortress and the ruins still remains in the form of two walls forming a circle located in the crossing of two rivers which is the Deli river and the Babura river. The Administrateur house was located just across the river from Medan village. If we take a look that the location of Medan village back then is the Wisma Benteng at the present and the Administrateur house is now the office of PTP IX Deli Tobacco.

About the 1612 after two decades of the founding of Medan village, Sultan Iskandar Muda who ruled over Aceh send his Admiral "Gocah Pahlawan" who titled as "Laksamana Kuda Bintan" to lead on the behalf of Aceh Sultanate in the Tanah Deli.

Gocah Pahlawan opens a new land on Sungai Lalang, Percut. As the representative of Sultan Aceh also by using the greatness of Aceh Imperial, Gocah Pahlawan succeed in expanding his territory, ranged across Percut Sei Tuan and Medan Deli at the present.. He also found the villages of Gunung Klarus, Sampali, Kota Bangun, Pulau Brayon, Kota Jawa, Kota Rengas Percut and Sigara-gara.

With the coming of Gocah Pahlawan, Deli Kingdom begun to grow and at 1632 Gocah Pahlawan married with the daughter of Datuk Sunggal. With this marriage the Kings of Medan Village surrender to Gocah Pahlawan. Gocah Pahlawan died on 1653 and replaced by his son Tuanku Panglima Perunggit, who later on perform the independence of Deli Sultanate from Aceh Sultanate on 1669, with Labuhan as its capital, approximately 20 km from Medan.

An Englishman Jhon Anderson gave a visit to Medan Village at 1823 and recorded in his book "Mission to the East Coast of Sumatera" that the villagers of Medan village back then was just 200 people but he only saw the people who lived in the crossing of the two rivers. Anderson said in his book "Mission to the East Coast of Sumatera" (published by Edinburg in 1826) that across the Deli river to the wall of the Medan village Mosque was builded with some square form granite stones. These stone was taken from an ancient Hindu Temple in Java.

The rapid growth of "Medan Putri" village, was also chained due to the incredibly famous tobacco plantation for they Deli tobacco, which is the best tobacco for cigars wrap. On the 1863, Sultan Deli gave a 4000 shouldered (1 shouldered = 0.74 ha) land to NienHuys Van der Falk and Elliot from the Van Keeuwen en Mainz & Co firm on erfacht 20 years in Tanjung Sepassi, near Labuhan. On March 1864, the sample of Deli tobacco was sent to Rotterdam in Holland for examination. It turn out that these tobacco was very good with very high quality for cigars wrap.

Then on 1866, Janssen, P.W Clemen, Cremer and Nienhuys found the "de Deli Maatscapij" in Labuhan. Then expanded to a new plantation in Martubung, Sunggal (1869), Beras River and Klumpang (1875), until there are approximately 22 plantation company on 1874. Because the tobacco trading activity has been very vast and well developed, Nienhuys moved his company office from Labuhan to "Medan Putri" village. With that "Medan Putri" village became more crowded and furtherly developed with a better known name as "Medan Municipality"

3. The Legends of Medan

According to legends, in the past there was once a very beautiful princess lived in Deli Sultanate in Deli Tua approximately 10 km from Medan Village, for her beauty she was called as "Putri Hijau". The princess's beauty is renowned everywhere from Aceh to the distant of the northern end of Java island. Sultan Aceh fell in love to the princess and wished for her to be his queen. But the request was rejected by both of the princess's brother. Sultan Aceh was very furious with the rejection and consider it as an insult to him. Thus break a war between the Aceh Sultanate with the Deli Sultanate.

According to the legend, by the magical power owned by her brothers one of the brothers turned himself into a dragon and the other turned into a cannon who never stop firing at the Aceh Army to the end. But at the end The Deli Sultanate was defeated in that war and by disappointment one of her brother who turns into a cannon exploded and break in two, on explosion the back end was thrown to Labuhan Deli and the front was thrown into the highland of Karo approximately 5 km from Kabanjahe.



The princess was held captive and imprisoned in a glass container which carried by a ship that sails to Aceh. While the ship docked at Ujung Jambo Aye, the princesses plead to hold a ritual for her before she left the ship to land. By her request, there should be an offering of a number of rice and thousands of eggs and the request of the princess was fulfilled. But when the ceremony has just begun there was an immense storm with incredibly high waves. And from the sea emerges the other brother of the princess who turns into a dragon, and with his big jaws he took the princess crate and carry it to the sea.

This legend still remain to tell in the people of Deli and even in the people of Malay in Malaysia. In Deli Tua there is still remains of the fortress ruin and castle from the age of the "Putri Hijau", while the cannon remains from the princess's other brother can be seen in front of Maimun Palace Medan inside an altar.

4. The Netherlands Colonial in Tanah Deli

The Netherlands who ruled over Indonesia for approximately a half of century but to rule over the Tanah Deli they encounter a lot of challenge. They encounter a war in Java with Prince Diponegoro around 1825-1830. The Netherlands are also at war against Aceh, Minangkabau, and Sisingamangaraja in Tapanuli.

Thus the Netherlands only control Tanah Deli for approximately 78 years from 1864 to 1942. After the Javanese war ended the Dutch Governor General J. Van den Bosch then

mobilized his troops to Sumatra and he estimated that it will take 25 years to have total control of Sumatra.

The Dutch conquest on Sumatra was stopped in the middle of the road because of Minister of Netherlands Colonial at that time J. C. Baud tell the Dutch troops in Sumatra to retreated although they overcame the Minangkabau in a war that was known as the Paderi war (1821-1837).

Sultan Ismail who ruled over Riau became suddenly attacked by the British band under the lead of Adam Wilson. Due to his limited strength at that time, Sultan Ismail asked for the protection from the Netherlands. Since that time the opportunity for the Netherlands to control the Siak Sri Indrapura Kingdom ruled by Sultan Ismail was opened. On February 1 st 1858 the Netherlands urged Sultan Ismail to signed the agreement so that the territory ruled by the Siak Sri Indrapura kingdom including Deli, Langkat and Serdang in East Sumatra will be under Dutch authority. Thus the Deli area was under the Dutch authority and automatically the Medan village became the Dutch colony, but the Dutch presence had not yet physically controlled the Tanah Deli.

Also in 1858 Elisa Netscher was appointed to be the Resident of Riau Territory and since then she also appointed herself as the defence counsel of Sultan Ismail who ruled the Siak kingdom. Netscher aim by pointing herself as the defence counsel of Sultan Ismail was to be politically bounded so that she would find it easy to control the territory ruled by the Siak kingdom namely Deli including the Medan Putri Village.

The development of Medan Putri into the trade centre had pushed it to become the centre of the government. In 1879, the capital of the Assistant Deli Resident was moved from Labuhan to Medan, on March 1 1887, the capital of the East Sumatra Resident was also moved from Bengkalis to Medan, the Deli Sultanate Palace that originally was in the Kampung Bahari (Labuhan) also moved with the finishing construction of the Maimoon Palace on May 18 1891, and therefore the Deli capital has official moved to Medan.

In 1915 The East Sumatra Resident was improved in rank into "Gubernemen".

In 1918 the Medan Municipality officially became Gemeente (the Jurisdiction Municipality) with the mayor Baron Daniel Mac Kay. Based on "Acte van Schenking" (the Grant certificate) number 97 notaries J. M. de-Hondt junior, on November 30 1918, Sultan Deli handed over the Medan Municipality land to Gemeente Medan, so this territory became officially under direct Dutch East Indies authority. In this Gemeente early period, Medan was still consist of 4 villages, that is the Kesawan Village, the Sungai Rengas Village, the Village Petisah Hulu and the Village Petisah Hilir.

In 1918 the Medan populations were recorded livactorlivi 43.826 lifes which consist of European 409 people, Indonesian 35.009 people, Chinese 8.269 people and Other East Foreigners 139 people.

Since then the Medan Municipality had developed increasingly fast. Various facilities were developed. Several among them were the Trial station OfficeAVROS in the Kampung Baru (1919), now known as RISPA, the Brandan Relational Train Base – Besitang (1919), the American Consulate (1919), the Indonesian's Teacher School in H. M. Yamin street today (1923), Weekly Soematra (1924), the Medan Association of Swimming (1924), the Centre of the Market, Elizabeth Hospital, the Eye Clinic and the Kebun Bunga Field of Sport(1929).

Historically the development of Medan Municipality, from the beginning had positioned into a trade centre (export-import) since the past. When Medan became the capital of Deli, it was also made the Medan Municipality developed as the centre of the government. Until today, besides being one of the Cities, it is also at the same time as the capital of the North Sumatra province.

5. Medan Municipality during the Japanese Invasion

In 1942 the Dutch colonization in Sumatra ended which at that point the Japanese landed in some of the territory like Java, Kalimantan, Sulawesi and especially in Sumatra the Japanese landed in East Sumatra.

The Japanese troops that landed in Sumatra was the XXV troops which was based in Shonanto that better known as Singapore, to be precise they landed on the nights of 11 on March 12 1942. These troops consisted of the 2nd Guard Division of the Empire along with the 18th Division which was led directly by Lieutenant General Nishimura. There were four landing places of their troops which is Sabang, Ulele, Kuala Bugak (close to Peurlak East Aceh now) and Tanjung Tiram (the Batubara region today).

The Japanese troops which landed in the region of the Tanjung Tiram was the troops that entered the Medan Municipality, they got on the bicycle that was bought from the people around their landing sites in a manner of bartering. Their slogan was that they would help Asians because they were the older relatives of the Asians so they were cheered upon their arrival.

When the transition from the Dutch authority to the Japanese, Medan Municipality was in chaos, the native people used this opportunity to take revenge on the Dutch. This situation was immediately controlled by the Japanese troops by mobilizing his troops which were named “ Kempetai “ (the Japanese Military Police). With the Japanese

entering the Medan Municipality the situation immediately changed especially the civil government which at the Dutch time was acknowledged as "Gemeente Bestuur " by the Japanese was changed into "Medan Sico" (the Jurisdiction Municipality Government).

The one who appointed to the office of the civil government in this Jurisdiction Municipality of Medan from that point through to the Japanese authority ending was "Hoyasakhi". For the Resident in East Sumatra because of the heterogeneous community was called as "Syucokan" which at that point was held by T. Nakashima, the servant of the Resident was called Gunseibu.

The Japanese grip over Medan Municipality become increasingly tighten, turns the community increasingly poorer, because according to them with that condition it would be easier to control all of the Indonesian Archipelago, the slogan Old relative was left only as a slogan. On the East side of Medan Municipality (called Marindal today) was built Kengrohositai a kind of collective agriculture. On the region of Titi Kuning Medan Johor, (not far from the Polonia airfield today) was built the Japanese fighter base.

6. The Medan Municipality welcoming the independence of Indonesia

Everywhere all over Indonesia in 1945 reverberated preparations for the Proclamation likewise in the Medan Municipality the leading figures of Medan's young men did not ignore the moment, they did various preparations. They heard that the atomic bomb hit the Hiroshima Municipality, meaning the Japanese strength has been paralyzed. While the allied troops wanted to occupy Indonesia again.

Especially in the Medan Municipality and the surrounding area, when the Japanese ruler realized their defeat, they immediately stopped all of their activities, especially which were connected with the management and the mobilization of the young man. What they done until now to recruit the youth mass as Heiho, Romusha, Gyu Gun and Talapeta were detached by them or returned to the community. Officially this activity was detached on August 20 th 1945 because on that day also the Japanese ruler in East Sumatra that was acknowledged as Tetsuzo Nakashima announced the Japanese defeat. He also mentioned that the task of their troops to the ex-occupied territory was to guard the status quo before they hand it over to allied troops. Most of former Heiho members, Romusha, Talapeta and the Gyu Gun Exercise felt confused because their life was squeezed where they were only given limited pocket money, so as they run around with the brown uniform in the middle of the municipality.

Several leading figures of the young men noticed the problem and then took the initiative to deal with it. Especially the ex-officer of Gyu Gun, one among them Lieutenant Achmad Tahir established a committee to deal with ex-Heiho and ex-Romusha that their family/their relatives were not in the Medan Municipality. This

committee was named with "the Helper Committee of the ex-Gyu Gun Unemployment "which had an office in Istana, street No.17 (the youth Building today).

On August 17 th 1945 the echo of independence arrived at the Medan Municipality even though rather stagnant because the communication situation at that time was very very simple. The Japanese news agency "Domei" has had his delegation in Medan but they did not want to broadcast the news of this independence, as a result the community became more confused.

A small group of allied troops to be precise on September 1 1945 which was led by First Lieutenant Seaman Brondgeest arrived in the Medan Municipality and had an office in the De Boer Hotel (now the Dharma Deli Hotel). His task was to prepare the takeover of the authority from Japan. At that point also the Dutch troops that was led by Westerling was accompanied by the allied liaison officer Mayor Yacobs and Lieutenant Brondgeest succeeded in forming Dutch police for the East Sumatra region which the member was taken from ex-KNIL and Japanese police who support the Netherlands.

Finally with the winding trip, the young men held various actions so that in anyway the independence must be upheld in Indonesia likewise in the Medan Municipality also take a part. They were Achmad Tahir, Amir Bachrum Nasution, Edisaputra, Rustam Efendy, Gazali Ibrahim, Roos Lila, A. Malik Munir, Bahrum Djamil, Marzuki Lubis and Muhammad Kasim Jusni

The source of Information:

"Kota Medan Pintu Gerbang" Book (Bappeda)

"Monografi Kota Medan" Book (Bappeda)

"Medan Selayang Pandang" Book

PENJELASAN UMUM

Tanda-tanda, satuan-satuan dan lain-lain yang digunakan dalam publikasi ini sebagai berikut :

1. TANDA-TANDA DALAM TABEL

- : Data belum/tidak tersedia.
- 0 : Data dapat diabaikan.
- , : Tanda Desimal
- * : Angka Sementara
- ** : Angka Sangat Sementara
- r : Angka Perbaikan
- e : Angka Perkiraan
- TBM : Tanaman Belum Menghasilkan
- TM : Tanaman Menghasilkan
- TTM : Tanaman Tidak Menghasilkan

2. SUMBER DATA DAN KETERANGAN TEKNIS

2.1. Penduduk dan Angkatan Kerja

- a. Penduduk adalah semua orang yang berdomisili wilayah geografis Republik Indonesia selama 6 bulan atau lebih dan atau mereka yang berdomisili kurang dari 6 bulan tetapi bertujuan menetap.
- b. Rata-rata pertumbuhan penduduk adalah angka menunjukkan tingkat pertambahan penduduk pertahun dalam jangka waktu tertentu, angka ini dinyatakan sebagai persentase kenaikan dari penduduk pada tahun dasar.
- c. Rasio Jenis Kelamin (Sex Ratio) adalah perbandingan antara banyaknya penduduk laki-laki dengan banyaknya penduduk perempuan pada suatu daerah dan waktu, Biasanya dinyatakan dengan banyaknya penduduk laki-laki untuk 100 penduduk perempuan.

$$\text{Rasio jenis kelamin} = \frac{\text{Jumlah penduduk laki - laki}}{\text{Jumlah penduduk perempuan}} \times 100$$

- d. Kepadatan Penduduk adalah banyaknya penduduk per km persegi.
- e. Rumah Tangga adalah seseorang atau sekelompok orang yang mendiami sebagian atau seluruh bangunan fisik/sensus dan biasanya tinggal bersama serta makan dari satu dapur. Yang dimaksud makan dari satu dapur adalah jika pengurusan kebutuhan sehari-hari dikelola bersama-sama menjadi satu.
- f. Anggota Rumah Tangga adalah semua orang yang biasanya bertempat tinggal di suatu rumah tangga, baik yang berada dirumah waktu pencacahan maupun yang sementara tidak ada.
- g. Rata-rata Anggota Rumah Tangga adalah yang menunjukkan rata-rata jumlah rumah tangga, per rumah tangga.
- h. Tenaga Kerja (*Manpower*) adalah penduduk berumur 15 Tahun keatas yang dianggap dapat memproduksi barang dan jasa.

- i. Definisi Bekerja yang digunakan BPS pada Sensus 2000 dan survei lainnya adalah mereka yang sedang melakukan kegiatan dengan maksud memperoleh penghasilan. Batasan yang digunakan adalah paling sedikit bekerja satu jam berturut-turut selama satu minggu sebelum pencacahan. Bagi mereka yang tidak bekerja karena cuti dan lain-lain, serta petani yang sementara tidak bekerja karena menunggu panen, tetapi dimasukkan bekerja walaupun seminggu pencacahan sedang tidak bekerja.
- j. Angkatan kerja adalah penduduk yang bekerja atau yang punya pekerjaan namun sementara tidak bekerja dan yang mencari pekerjaan.
- k. Tingkat Partisipasi Angkatan Kerja

$$TPAK = \frac{\text{Jumlah angkatan kerja}}{\text{Jumlah penduduk 15 tahun ke atas}} \times 100$$

2.2. Sosial

- a. Data Pendidikan bersumber dari Dinas Pendidikan Nasional dan Kantor Kementerian Agama Kota Medan, disamping dari Perguruan Tinggi Swasta.
- b. Data mengenai kesehatan bersumber dari Dinas Kesehatan Kota Medan.
- c. Peserta Keluarga Berencana adalah orang yang mempraktekkan salah satu metode kontrasepsi sesuai dari laporan dari BKKBN.
- d. Metode Kontrasepsi adalah suatu alat kontrasepsi yang dipakai untuk mencegah kehamilan.
- e. Kejahatan dalam arti yuridis adalah setiap perbuatan yang dinyatakan sebagai kejahatan dan dicantumkan didalam buku II KUHP.
- f. Narapidana adalah yang dijatuhi hukuman penjara atau kurungan berdasarkan putusan pengadilan negeri. Perkara yang dicakup meliputi perkara dan pidana yang telah diajukan ke muka sidang pengadilan.

2.3. Pertanian

- a. Data luas panen tanaman pangan dicatat dari seluruh kecamatan setiap bulan oleh aparat Dinas Pertanian Tanaman Pangan di kecamatan, kecuali luas panen buah-buahan dilaporkan setiap triwulan.
- b. Data luas panen produksi sayuran yang dicatat adalah yang dipanen sekaligus. Produksi Per hektar padi, ubi jalar, kacang tanah, kacang kedelai diperoleh melalui sampel ubinan mewakili sekitar 100 hektar luas panen. Petugas pelaksanaan adalah koordinator statistik kecamatan (KSK) dan aparat dinas pertanian di kecamatan. Pelaksanaan ubinan disesuaikan dengan waktu panen. Bentuk produksi padi dan palawija adalah: padi dalam bentuk gabah kering giling, jagung dalam bentuk pipilan kering giling, ubi kayu dan ubi jalar dalam bentuk keadaan ubi basah dan kacang-kacangan dalam bentuk kacang kering. Perhitungan produksi padi dan palawija ini merupakan kerjasama antara Ditjen Tanaman Pangan Kementerian Pertanian dan BPS sampai ke daerah yang dilakukan melalui estimasi.
- c. Data statistik kehutanan, peternakan, perikanan dan perkebunan rakyat bersumber dari Dinas yang bersangkutan.

2.4. Perindustrian , Perdagangan, Listrik dan Air Minum

Data Perindustrian yang disajikan atas data perusahaan industri besar/ sedang yang merupakan hasil Survei Tahunan yang dilakukan setiap tahun oleh BPS. Data yang dimuat BPS membedakan usaha industri berdasarkan banyaknya tenaga kerja, yaitu :

- ❖ Industri Kerajinan dengan jumlah tenaga kerja 1-4 orang.
- ❖ Industri Kecil dengan jumlah tenaga kerja 5 –19 orang.
- ❖ Industri Sedang dengan jumlah tenaga kerja 20 –99 orang.
- ❖ Industri Besar dengan jumlah tenaga kerja lebih dari 100 orang.

2.5. Pengangkutan dan Komunikasi.

- a. Data Pengangkutan dan Komunikasi meliputi ;
 1. Panjang jalan.
 2. Angkutan Darat
 3. Pos dan Telekomunikasi
- b. Sumber data pengangkutan dan Komunikasi bersumber dari instansi terkait yang dikumpulkan secara berkala.

2.6.Keuangan dan Pendapatan Regional.

a. Keuangan

Cakupan Statistik Keuangan / Pembangunan meliputi :

1. Proyek APBD Kota.
2. Target dan Realisasi.

b. Pendapatan Regional.

Cakupan data pendapatan regional meliputi

1. Metode Perhitungan Pendapatan Regional yang dipakai menurut petunjuk United Nations yang disesuaikan dengan kondisi Indonesia.
Perhitungan pendapatan regional dapat dilakukan melalui pendekatan produksi, pendapatan dan pengeluaran. Dalam perhitungan pendapatan regional Kota Medan umumnya dipakai pendekatan dari sisi produksi, kecuali sektor pemerintah (jasa) dipakai pendekatan pendapatan.
2. Produk Domestik Regional Bruto (PDRB) secara sederhana dapat diartikan sebagai keseluruhan Nilai Tambah Bruto dari kegiatan perekonomian di suatu wilayah.
3. Produk Domestik Regional Netto (PDRN) adalah PDRB dikurangi penyusutan atas barang-barang modal tetap yang digunakan setahun.
4. Produk Regional Netto atas biaya faktor produksi PDRN dikurangi pajak tak langsung, yang asumsikan sama dengan pendapatan Regional, karena pendapatan netto dari luar wilayah belum mungkin dihitung karena keterbatasan data.
5. Pendapatan Regional Perkapita adalah Produk Regional Netto atas biaya biaya faktor produksi dibagi dengan jumlah penduduk tengah tahun.
6. Penyajian Pendapatan Regional dibedakan atas harga berlaku dan harga konstan 2000. Untuk Penyajian atas harga berlaku semua agregat pendapatan dinilai atas dasar harga berlaku pada tahun perhitungan. Untuk penyajian atas harga konstan,

setiap produk atau jasa dinilai dengan tetap yang terjadi pada tahun dasar 2000.

7. Indeks perkembangan diperoleh dengan membagi nilai-nilai pada masing-masing tahun dengan nilai tahun dasar, dikalikan 100. Indeks ini menunjukkan tingkat perkembangan agregat pendapatan dinilai atas harga tetap yang terjadi pada tahun dasar.

<https://medankota.bps.go.id>

EXPLANATORY NOTES

Symbols units and others used in this publication are as follows:

1. SYMBOLS

- : Data not yet avail
- 0 : Data negligible
- , : Decimal point
- * : Preliminary figures
- ** : Very preliminary figures
- r : Revised figures
- e : Estimated figures
- TBM : Not yet productive
- TM : Productive
- TTM : Unproductive

2. DATA SOURCES AND TECHNICAL NOTES

2.1. Population dan Labour Force

1. Population are all residents of the entire geographic territory of Republic of Indonesia who have stayed for six months or longer, and those who intended to stay more than six months even though their length of stay is less than six months.
2. Population Growth Rate is the rate at which population is increasing (or decreasing) in a given year and expressed as a percentage of the year base population.
3. Sex ratio is the ratio of males in a given female population in a year, usually expressed as the number of males for every 100 females.

$$\text{Sex Ratio} = \frac{\text{Number of males}}{\text{Number of females}} \times 100$$

4. Population Density is the number of persons per square kilometer.
5. Household is an individual or a group of people living in a physical/census building unit or part if it an usually commit on a common provision for food and other essentials of living. Common provisions for food means are organizing daily needs for all of household members.
6. Household member are those use usually live in house hold regardless their location at the time of enumeration are classified as household member.
7. Average number of household is the average number of household member per household.
8. Man power defined as a group of person aged 10 year and over who are assumed have ability to work.
9. A working person defined as "Working" for pay or profit at least one hour in the previous week. Person who worked less than one hour and who did not work but had permanent jobs, or did not work because they were waiting for harvest time were also defined as working persons.

10. Labor Force are people who were working, or having a job but were temporarily absent from work, and those who were looking for work.

11. Labor force Participation Rate

$$LFPR = \frac{\text{Number of persons in the labour force}}{\text{Number of persons in the age 15 years old and over}} \times 100$$

2.2 Social Affair

- a. Data Education is collected from related Service of National Education and Department of Religious Medan Municipality, others are Private University.
- b. Data about Health is collected from the Public Works Services Medan Municipality.
- c. Members of Family Planning are People that Use one method of contraception according to BKKBN report.
- d. Contraception method is one of contraception tool that use to avoid pregnancy.
- e. Wickedness juridical mean is the action that called crime and include at the second book of KUHP.
- f. Criminal is person that punish in the jail based the decision of public court. Case in this book includes the case that was brought to the court.

2.3. Agriculture

- a. Production of paddy and secondary food crops is calculated by Directorate General of Food crops and central Board of Statistic.
 - b. Data of harvest of food crops is collected monthly at sub Subdistrict level by the office of Crops. Harvest area of vegetable is limited to only those that are harvested once and only once. Yield per hectare of paddy sweet potatoes, coconut, maize, cassava and soybeans is estimated based on a crop cutting survey using parcel of land of size 2,5 m x 2,5 m. Each parcel represents 100 hectare of harvested area. The survey period is in accordance with the harvest time. Field officers of Crops Extension Services in sub Subdistrict level are "Statistic Coordinator".
 - c. Production of paddy and secondary food crops in term of :
 - for paddy= dry unhusked rice
 - for maize = dry loose maize
 - for peanuts and soybean = dry shelled.
12. Data of statistic Forestry, Livestock, and the Small Holders' Estate Services sources of Instances on government Medan Municipality.

2.4 Manufacturing, Electrimunicipality, and Drinking Water Supply

Data for large and medium manufacturing industry is collected from an annual of manufacturing establishment by Statistical office. According to the number of employee, CBS categorizes manufacturing industry into four groups:

- ❖ Household & cottage industry; a manufacturing establishment having 1-4 employees.

- ❖ *Small manufacturing; a manufacturing establishment having 5-19 employees.*
- ❖ *Medium manufacturing; a manufacturing establishment having 20-99 employees.*
- ❖ *Large manufacturing; a manufacturing establishment having at least 100 employees.*

2.5 Transportation and Communication.

a. Data for transportation :

1. *Length of road.*
2. *Lad transportation.*
3. *Post and Telecommunication*

b. Data for transportation and communication are obtained from related institutions.

2.6. Finance and Regional Income

a. Finance.

Statistic of Finance/Autonomy government finance:

1. *Project of APBD Regency.*
2. *Target and Realization.*

b. Regional Income.

1. *The methodology for estimate the Regional Income follows the United National Guidance Book, adjusted to the Indonesian condition. There are three approaches measuring Gross Regional Domestic Product (GRDP). They are production, income and expenditure approaches. The Production approaches are mostly used measuring GRDP.*
2. *Gross Regional Domestic Product (GRDP) is the sum of total value added produced by all economic sectors (activities) in a region.*
3. *Net Regional Domestic Product (NRDP) is GRDP minus total depreciation of fixed capital goods utilized during one year.*
4. *Net Regional Domestic Product (NRDP) at factor cost is NRDP at market prices minus net indirect taxes. The net regional domestic product at factor cost assumed as net regional product or regional income, as there were no information on net factor incomes.*
5. *Percapita regional income is regional income divided by mid year population.*
6. *The statistic of regional income is divided into two forms. Those are at current market prices and constant 2000 market prices. In the presentation at constant 2000 market prices, all product aggregates are valued at fixed year price (2000).*
7. *Link indexes are obtained by dividing the value corresponding to a certain year by similar value in preceding year, multiplied by 100. This index show shows the growth rate of product aggregates of one year from the previous one*

BAB I

Geografi dan Iklim

Geography and Climate



Menurut Stasiun Sampali suhu minimum adalah 21°C dan suhu maksimum adalah 35.6°C
By Sampali Station the minimum temperature was 21°C and the maximum temperature was 35.6°C



Kelembaban udara di Wilayah Kota Medan memiliki rata-rata 83%
The average humidity of atmosphere in Medan 83%

Kecepatan angin rata-rata sebesar 0.96m/sec
The average wind velocity was 0.96m/second



Rata-rata total laju penguapan tiap bulannya adalah 115.85 mm
The average evaporation each month was 115.85 mm

Rata-rata Curah Hujan per bulannya adalah 157 mm
The average rainfall each month was 157 mm



Terletak antara $3^{\circ}.27' - 3^{\circ}.47'$ LU dan $98^{\circ}.35' - 98^{\circ}.44'$ BT dengan ketinggian $2.5 - 37.5$ meter di atas permukaan laut
Lies between $3^{\circ}.27' - 3^{\circ}.47'$ of North Latitude $98^{\circ}.35' - 98^{\circ}.44'$ of East Longitude with height above sea level $2.5 - 37.5$ metres



Medan



1.1 Keadaan Geografi

Kota Medan terletak antara 3°.27' - 3°.47' Lintang Utara dan 98°.35' - 98°.44' Bujur Timur dengan ketinggian 2,5 – 37,5 meter di atas permukaan laut.

1) Batas

Kota Medan berbatasan dengan Kabupaten Deli Serdang di sebelah Utara, Selatan, Barat dan Timur.

2) Geologi

Kota Medan merupakan salah satu dari 33 Daerah Tingkat II di Sumatera Utara dengan luas daerah sekitar 265,10 km². Kota ini merupakan pusat pemerintahan Daerah Tingkat I Sumatera Utara yang berbatasan langsung dengan Kabupaten Deli Serdang di sebelah utara, selatan, barat dan timur.

Sebagian besar wilayah Kota Medan merupakan dataran rendah yang merupakan tempat pertemuan dua sungai penting, yaitu Sungai Babura dan Sungai Deli.

1.1 Geography Position

Medan lies between 3°.27' - 3°.47' of North Latitude 98°.35' - 98°.44' of East Longitude with height above sea level 2,5 – 37,5 metres.

1) Boundary

Medan borders on Regency of Deli Serdang toward The North, The South, The West, and East.

2) Geology

Medan Municipality is one of the regency/ Municipality in North Sumatera with total area about 265,10 km². This municipality is centre of government of North Sumatera Province which boundaries by regency of Deli Serdang in north, south, west and east.

Most of the area of Medan Municipality are low land that meet two important river, there are Babura and Deli River.

1.2 Iklim

Kota Medan mempunyai iklim tropis dengan suhu minimum menurut Stasiun BBMKG Wilayah I pada tahun 2019 yaitu 21,2°C dan suhu maksimum yaitu 39°C serta menurut Stasiun Sampali suhu minimumnya yaitu 21°C dan suhu maksimum yaitu 35,6°C.

Kelembaban udara di wilayah Kota Medan rata-rata 83%, dan kecepatan angin rata-rata sebesar 0,96m/sec, sedangkan rata-rata total laju penguapan tiap bulannya 115,85 mm. Hari hujan di Kota Medan pada tahun 2019 per bulan 14 hari dengan rata-rata curah hujan menurut Stasiun Sampali per bulannya 157 mm.

1.2 Climate

Medan has a tropical climate in 2019 the minimum temperature by Meteorologi and Climatologi Agency Station was 21.2°C and the maximum temperature was 39°C and so the minimum temperature by Sampali Station was 21°C and the maximum temperature was 35.6°C.

Furthermore the average humidity of atmosphere in Medan 83%, and the average wind velomunicipality was 0.96 m/second average evaporation each month was 115.85 mm. The average rainy days in 2019 was recorded at 14 days by month and the average rainfall by Sampali Station was 157 mm.

Gambar/Figures 1.1 Luas Wilayah Kota Medan Menurut Kecamatan (%), 2019
Area of Subdistrict in Medan Municipality (%), 2019

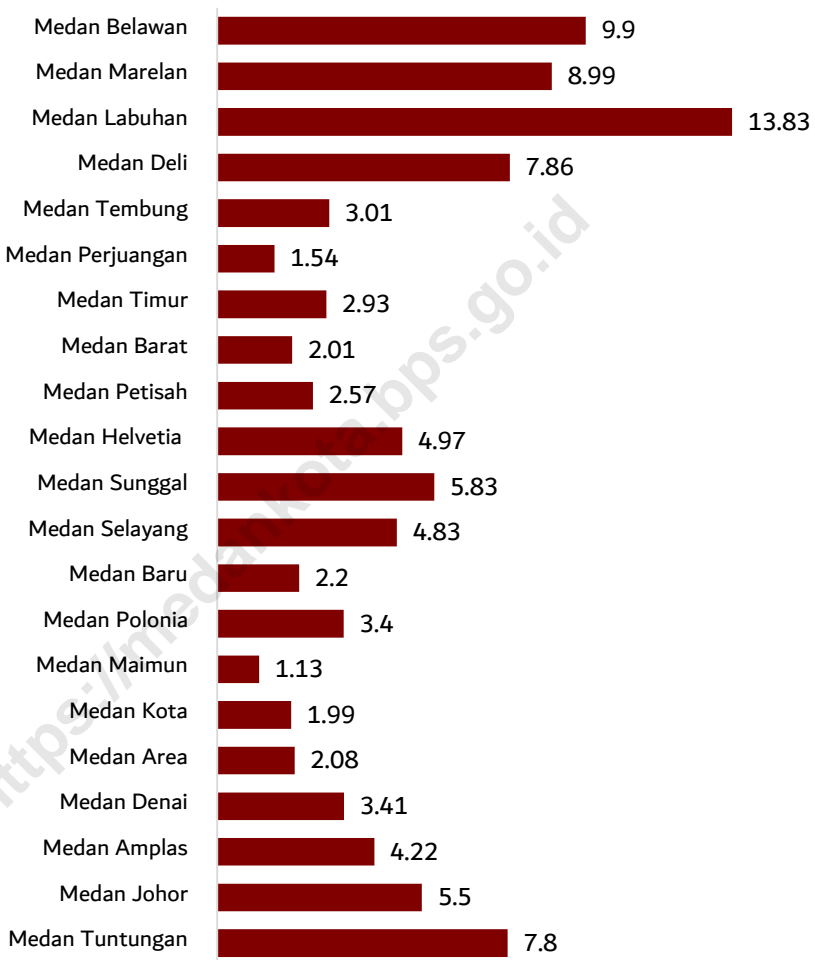

Sumber : Berdasarkan Peraturan Menteri Dalam Negeri No. 66 Tahun 2011 tanggal 28 Desember 2011

Source : Based on Minister Of Home Affairs Regulation No 66/2011, December 28, 2011

Gambar/Figures 1.2 Suhu Maksimum dan Minimum di Kota Medan, 2019 (°C)
 Maximum and Minimum Temperature in Medan Municipality 2019(°C)

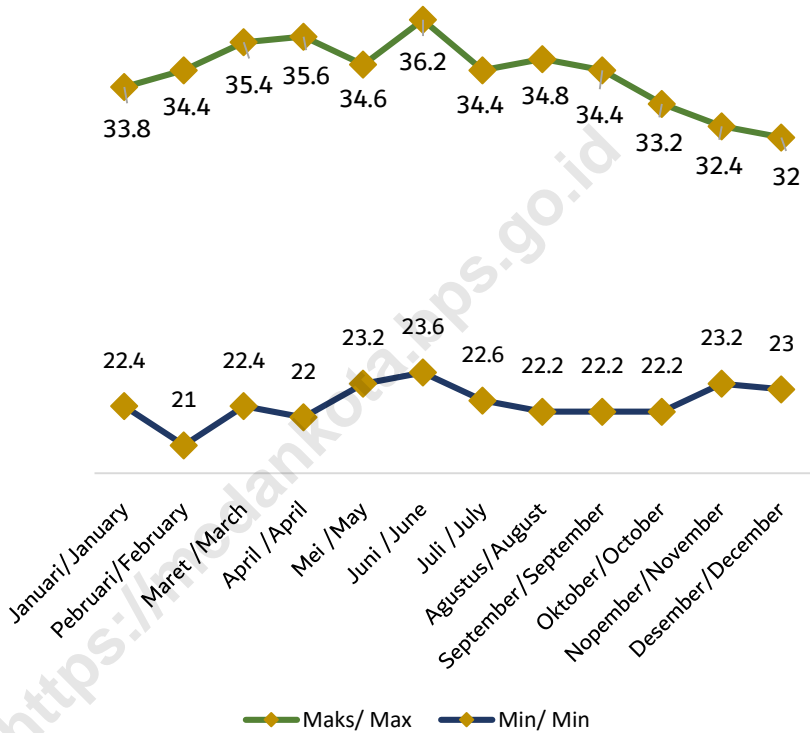

Sumber : Stasiun Klimatologi Sampali Medan
 Source : Sampali Climatology Station, Medan

1.1 GEOGRAFI

GEOGRAPHY

Tabel/Table 1.1.1 Luas Wilayah, Tinggi Wilayah, dan Jarak dari Ibukota Kecamatan ke Ibukota Kota Medan Menurut Kecamatan 2019
Total Area, Height Above Mean Sea Level (AMSL), and Distance Between Subdistrict Capital and Medan Capital by Subdistrict in Medan Municipality 2019

1.1 Keadaan GeografiKecamatan Subdistricts	Luas ¹ Total Area ¹ (Km ²)	Persentase Terhadap Luas Kota Medan Percentage to Subdistrict's Area(%)
(1)	(2)	(3)
1. Medan Tuntungan	20,68	7,80
2. Medan Johor	14,58	5,50
3. Medan Amplas	11,19	4,22
4. Medan Denai	9,05	3,41
5. Medan Area	5,52	2,08
6. Medan Kota	5,27	1,99
7. Medan Maimun	2,98	1,13
8. Medan Polonia	9,01	3,40
9. Medan Baru	5,84	2,20
10. Medan Selayang	12,81	4,83
11. Medan Sunggal	15,44	5,83
12. Medan Helvetia	13,16	4,97
13. Medan Petisah	6,82	2,57
14. Medan Barat	5,33	2,01
15. Medan Timur	7,76	2,93
16. Medan Perjuangan	4,09	1,54
17. Medan Tembung	7,99	3,01
18. Medan Deli	20,84	7,86
19. Medan Labuhan	36,67	13,83
20. Medan Marelan	23,82	8,99
21. Medan Belawan	26,25	9,90
Medan	265,10	100,00

Sumber : Bagian Tata Pemerintahan

Source : Division Of Governance

Lanjutan Tabel/*Continued Table 1.1.1*

Kecamatan <i>Subdistricts</i>	Tinggi Wilayah (mdpl) <i>Altitude (m.a.s.l)</i>	Jarak ke Ibukota <i>Distance to the Capital</i>
(1)	(4)	(5)
1. Medan Tuntungan	56	12
2. Medan Johor	41	5
3. Medan Amplas	35	10
4. Medan Denai	25	9
5. Medan Area	26	5
6. Medan Kota	27	5
7. Medan Maimun	28	2
8. Medan Polonia	30	3,5
9. Medan Baru	31	10
10. Medan Selayang	32	6
11. Medan Sunggal	28	8,5
12. Medan Helvetia	28	6,4
13. Medan Petisah	26	3
14. Medan Barat	20	4
15. Medan Timur	20	1,5
16. Medan Perjuangan	18	6
17. Medan Tembung	20	5,2
18. Medan Deli	13	10
19. Medan Labuhan	6	16
20. Medan Marelan	4	22
21. Medan Belawan	5	23

Sumber : Bagian Tata Pemerintahan

Source : *Division Of Governance*

Tabel/Table 1.1.2 Letak Geografis Beberapa Daerah di Kota Medan 2019
Geography in Some Location in Medan Municipality 2019

Nama Daerah <i>Location</i>	Garis Lintang (L.U) <i>North Latitude</i>	Garis Bujur (B.T) <i>East Longitude</i>	Tinggi dari Permukaan Laut <i>Height Above Sea Level (m)</i>
(1)	(2)	(3)	(4)
1. Sampali	3 620	98 714	16
2. BBMKG Wil I	3 539	98 637	37
3. Belawan	3 788	98 715	3

Sumber : Stasiun Klimatologi Sampali Medan
 Source : *Sampali Climatology Station, Medan*

Tabel/Table 1.1.3 Jarak Antara Kota Medan Dengan Ibukota Kabupaten/Kota di Sumatera Utara 2019
The Distance of Medan Municipality to Subdistricts in Sumatera Utara Province 2019

A n t a r a From – to	Jarak (Km ²)	Waktu Tempuh (Jam)	Moda Angkutan
(1)	(2)	(3)	(4)
1. Nias	425	19,0	Darat, Penyeberangan, Udara
2. Mandailing Natal	662	13,8	Darat
3. Tapanuli Selatan	448	9,0	Darat, Udara
4. Tapanuli Tengah	349	7,0	Darat, Udara
5. Tapanuli Utara	294	6,0	Darat, Udara
6. Toba samosir	245	5,0	Darat
7. Labuhan Batu	219	5,0	Darat
MEDAN CENTER			
8. Asahan	180	4,0	Darat
9. Simalungun	155	3,0	Darat
10. Dairi	153	3,8	Darat
11. Karo	78	1,8	Darat
12. Deli Serdang	29	1,0	Darat
13. Langkat	43	1,8	Darat
14. Nias Selatan	542	20,0	Darat, Penyeberangan, Udara
15. Humbang Hasundutan	240	5,0	Darat
16. Pakpak Bharat	193	4,0	Darat

Lanjutan Tabel/*Continued Table* 1.1.3

	A n t a r a From – to	Jarak (Km ²)	Waktu Tempuh	Moda Angkutan
	(1)	(5)	(6)	(7)
	17. Samosir	227	5,0	Darat, Danau
	18. Serdang Bedagai	63	1,5	Darat
	19. Batu Bara	151	3,0	Darat
	20. Padang Lawas Utara	425	9,0	Darat, Udara
	21. Padang lawas	495	10,0	Darat, Udara
	22. Labuhan Batu Selatan	342	6,5	Darat
	23. Labuhan Batu Utara	219	5,0	Darat
MEDAN CENTER	24. Nias Utara	542	20,0	Darat, Penyeberangan, Udara
	25. Nias Barat	542	21,0	Darat, Penyeberangan, Udara
	26. Sibolga	382	8,0	Darat, Udara
	27. Tanjung Balai	208	4,0	Darat
	28. Pematang Siantar	128	3,0	Darat
	29. Tebing Tinggi	81	2,0	Darat
	30. Binjai	22	1,0	Darat
	31. Padang Sidempuan	487	10,0	Darat, Udara
	32. Gunung Sitoli	425	19,0	Darat, Penyeberangan, Udara

Sumber : Dinas Perhubungan Provinsi Sumatera Utara
 Source : *Transportation Department of North Sumatera*

1.2 IKLIM CLIMATE

Tabel/Table 1.2.1 Rata-rata Suhu dan Kelembaban Udara Menurut Bulan di Kota Medan, 2019
Average Temperature and Humidity by Month in Medan Municipality, 2019

Bulan Month	Suhu Udara Temperature (°C)			Kelembaban Udara Humidity (%)		
	Maks Max	Min Min	Rata- Rata Average	Maks Max	Min Min	Rata- Rata Average
(1)	(2)	(3)	(4)	(5)	(6)	(7)
1. Januari/ <i>January</i>	33,8	22,4	27,0	89	77	84
2. Pebruari/ <i>February</i>	34,4	21,0	27,2	91	79	84
3. Maret/ <i>March</i>	35,4	22,4	28,0	90	73	80
4. April/ <i>April</i>	35,6	22,0	28,3	90	76	82
5. Mei/ <i>May</i>	34,6	23,2	28,0	90	77	85
6. Juni/ <i>June</i>	36,2	23,6	28,0	93	68	84
7. Juli/ <i>July</i>	34,4	22,6	27,6	89	78	83
8. Agustus/ <i>August</i>	34,8	22,2	27,8	89	77	82
9. September/ <i>September</i>	34,4	22,2	27,3	91	81	85
10. Oktober/ <i>October</i>	33,2	22,2	26,5	92	82	87
11. Nopember/ <i>November</i>	32,4	23,2	26,8	91	82	87
12. Desember/ <i>December</i>	32,0	23,0	26,4	94	78	87

Sumber : Stasiun Klimatologi Sampali Medan
Source : *Sampali Climatology Station, Medan*

Tabel/Table 1.2.2 Rata-Rata Tekanan Udara, Kecepatan Angin dan Penyinaran Matahari Menurut Bulan di Kota Medan, 2019
Average Atmospheric Pressure, Wind Velomunicipality and Duration of Sunshine by Month in Medan Municipality, 2019

Bulan Month	Tekanan Udara Atmospheric Pressure (mb)	Kecepatan Angin Wind Velomunicipality (knot)	Penyinaran Matahari Duration of Sunshine (%)
(1)	(2)	(3)	(4)
1. Januari/ <i>January</i>	1 009,4	1,1	57
2. Pebruari/ <i>February</i>	1 009,8	1,1	69
3. Maret/ <i>March</i>	1 008,9	1,2	70
4. April/ <i>April</i>	1 007,6	1,0	55
5. Mei/ <i>May</i>	1 008,0	0,9	54
6. Juni/ <i>June</i>	1 007,2	1,0	56
7. Juli/ <i>July</i>	1 007,9	0,9	64
8. Agustus/ <i>August</i>	1 007,7	1,0	65
9. September/ <i>September</i>	1 008,8	0,8	40
10. Oktober/ <i>October</i>	1 008,3	0,7	39
11. Nopember/ <i>November</i>	1 008,4	0,8	53
12. Desember/ <i>December</i>	1 009,1	1,0	43

Sumber : Stasiun Klimatologi Sampali Medan
 Source : *Sampali Climatology Station, Medan*

Tabel/Table 1.2.3 Jumlah Curah Hujan dan Hari Hujan Menurut Bulan di Kota Medan, 2019
Amount of Precipitation and Number of Rainy Days by Month in Medan Municipality, 2019

Bulan Month	Curah Hujan Precipitation (mm3)	Hari Hujan Rainy Days
(1)	(2)	(3)
1. Januari/ <i>January</i>	65	13
2. Pebruari/ <i>February</i>	25	4
3. Maret/ <i>March</i>	17	9
4. April/ <i>April</i>	134	13
5. Mei/ <i>May</i>	362	18
6. Juni/ <i>June</i>	80	16
7. Juli/ <i>July</i>	93	13
8. Agustus/ <i>August</i>	133	10
9. September/ <i>September</i>	342	21
10. Oktober/ <i>October</i>	289	22
11. Nopember/ <i>November</i>	204	19
12. Desember/ <i>December</i>	140	14

Sumber : Stasiun Klimatologi Sampali Medan
 Source : *Sampali Climatology Station, Medan*

Tabel/Table 1.2.4 Banyaknya Hari Hujan dan Curah Hujan di Kota Medan 2019
Number of Rainy Days and Rainfalls in Medan Municipality 2019

Tahun/Bulan Year/Month	Stasiun Station			
	Sampali		BBMKG Wilayah I	
	Hari Hujan Number of Rainy Days (Days)	Curah Hujan Rainfalls (mm)	Hari Hujan Number of Rainy Days (Days)	Curah Hujan Rainfalls (mm)
(1)	(2)	(3)	(4)	(5)
1. Januari/January	13	65	20	208
2. Pebruari/February	4	25	14	205
3. Maret/March	9	17	12	131
4. April/April	13	134	14	172
5. Mei/May	18	362	21	425
6. Juni/June	16	80	21	374
7. Juli/July	13	93	16	200
8. Agustus/August	10	133	16	131
9. September/September	21	342	21	388
10. Oktober/October	22	289	26	456
11. Nopember/November	19	204	25	292
12. Desember/December	14	140	21	319

Sumber : Stasiun Klimatologi Sampali Medan

Source : Sampali Climatology Station, Medan

Tabel/Table 1.2.5 Rata-rata Kelembaban Udara Menurut Jam dan Stasiun di Kota Medan 2019
Average Humidity by Hours and Stations in Medan Municipality 2019

Tahun/Jam Year/Time	Stasiun Stations	
	BBMKG Wilayah I	Sampali
(1)	(2)	(3)
07.00 WIB (West Indonesian Time)	91	91
13.00 WIB (West Indonesian Time)	76	73
18.00 WIB (West Indonesian Time)	83	84
Rata-rata / Average		
2019	83	83
2018	77	80
2017	82	84

Sumber : Stasiun Klimatologi Sampali Medan
 Source : *Sampali Climatology Station, Medan*

Tabel/Table 1.2.6 Rata-rata dan Lamanya Penyinaran Matahari di Stasiun Sampali dan BBMKG Wilayah I Medan 2019
Average and Sunshine in Sampali and BBMKG Region I Station of Medan 2019

Tahun/Bulan Year/Month	Rata-rata Average (%)		Lamanya Penyinaran Matahari per Bulan Length of Sunshine Monthly (Hours)		
	Deli Serdang	BBMKG Wilayah I	Deli Serdang	BBMKG Wilayah I	
(1)	(2)	(3)	(4)	(5)	
1. Januari/January	57	53	4,56	4,24	
2. Pebruari/February	69	62	5,52	4,96	
3. M a r e t /March	70	63	5,6	5,04	
4. A p r i l /April	55	64	4,4	5,12	
5. M e i /May	54	47	4,32	3,76	
6. J u n i /June	56	55	4,48	4,4	
7. J u l i /July	64	49	5,12	3,92	
8. Agustus/August	65	56	5,2	4,48	
9. September/September	40	42	3,2	3,36	
10. Oktober/October	39	39	3,12	3,12	
11. Nopember/November	53	42	4,24	3,36	
12. Desember/December	43	34	3,44	2,72	
Rata-rata/ Average	2019	55	51	4,43	4,04
	2018	49	47	3,89	3,79

Sumber : Stasiun Klimatologi Sampali Medan
 Source : *Sampali Climatology Station, Medan*

Tabel/Table 1.2.7 Suhu Udara di Stasiun BBMKG Wilayah I Medan Tahun 2019
 Temperature in BBMKG Region I Station of Medan Municipality 2019

Tahun/Bulan Year/Month	J a m Hour (°C)			Rata-rata Average
	07.00	13.00	18.00	
(1)	(2)	(3)	(4)	(5)
1. Januari/January	23,90	30,20	28,00	26,50
2. Pebruari/February	24,20	32,00	29,30	27,40
3. M a r e t /March	24,30	32,40	29,90	27,70
4. A p r i l /April	24,70	32,00	29,10	27,60
5. M e i /May	24,80	31,10	29,30	27,50
6. J u n i /June	24,70	32,50	29,50	27,80
7. J u l i /July	24,30	32,70	29,80	27,80
8. Agustus/August	24,40	33,20	30,00	28,00
9. September/September	24,20	31,80	28,20	27,10
10. Oktober/October	23,90	30,20	28,00	26,50
11. Nopember/November	24,30	30,80	27,90	26,80
12. Desember/December	24,20	31,10	28,50	27,00
Rata-rata/ Average	2019	24,5	24,5	24,5
	2018	24,3	31,7	29,00

Lanjutan Tabel/*Continued Table* 1.2.7

Tahun/Bulan <i>Year/Month</i>	Maksimum <i>Maximum (°C)</i>		Minimum <i>Minimum (°C)</i>		
	Rata-rata <i>Average</i>	Absolut <i>Absolute</i>	Rata-rata <i>Average</i>	Absolut <i>Absolute</i>	
(1)	(6)	(7)	(8)	(9)	
1. Januari/ <i>January</i>	31,5	33,8	23,3	24,4	
2. Pebruari/ <i>February</i>	32,9	35,0	23,3	21,8	
3. M a r e t / <i>March</i>	33,5	35,4	23,7	23,0	
4. A p r i l / <i>April</i>	33,3	35,4	23,7	22,6	
5. M e i / <i>May</i>	32,7	35,2	23,8	20,4	
6. J u n i / <i>June</i>	33,7	37,2	23,6	21,0	
7. J u l i / <i>July</i>	34,0	36,4	22,8	19,8	
8. Agustus/ <i>August</i>	34,5	37,8	23,6	22,0	
9. September/ <i>September</i>	33,0	34,6	23,0	22,0	
10. Oktober/ <i>October</i>	31,4	34,0	23,2	19,2	
11. Nopember/ <i>November</i>	32,5	34,5	22,5	18,6	
12. Desember/ <i>December</i>	31,4	35,6	22,4	20,6	
Rata-rata/<i>Average</i>	2019	32,9	35,4	23,2	21,3
	2018	32,9	35,4	23,2	21,3

Sumber : Stasiun Klimatologi BBMKG Wilayah I Medan

Source : *BBMKG Wilayah I Climatology Station, Medan*

Tabel/Table 1.2.8 Suhu Udara di Stasiun Sampali Medan Tahun 2018-2019
Temperature in Sampali Station of Medan Municipality 2018-2019

Tahun/Bulan Year/Month	J a m Hour (°C)			Rata- rata Average
	07.00	13.00	18.00	
(1)	(2)	(3)	(4)	(5)
1. Januari/January	24,5	30,1	27,3	26,6
2. Pebruari/February	24,6	31,3	28,3	27,2
3. M a r e t /March	25,3	31,6	28,9	27,8
4. A p r i l /April	25,9	32,0	28,8	28,1
5. M e i /May	25,5	30,4	28,7	27,5
6. J u n i /June	25,8	31,7	28,7	26,3
7. J u l i /July	25,1	31,5	28,8	26,0
8. Agustus/August	25,4	32,4	29,0	26,3
9. September/September	25,0	30,6	27,5	25,3
10. Oktober/October	24,8	29,4	27,4	25,0
11. Nopember/November	25,3	30,2	27,2	25,3
12. Desember/December	25,2	30,4	27,8	25,5
Rata-rata/Average	2019	25,3	31,3	28,6
	2018	25,2	31,0	28,2

Lanjutan Tabel/*Continued Table 1.2.8*

Tahun/Bulan <i>Year/Month</i>	Maksimum <i>Maximum (°C)</i>		Minimum <i>Minimum (°C)</i>		
	Rata-rata <i>Average</i>	Absolut <i>Absolute</i>	Rata-rata <i>Average</i>	Absolut <i>Absolute</i>	
(1)	(6)	(7)	(8)	(9)	
1. Januari/ <i>January</i>	31,0	33,0	23,0	21,0	
2. Pebruari/ <i>February</i>	32,4	34,0	23,0	19,4	
3. Maret/ <i>March</i>	33,0	34,4	23,5	22,2	
4. April/ <i>April</i>	33,2	34,6	24,1	22,4	
5. Mei/ <i>May</i>	32,2	33,8	24,3	22,8	
6. Juni/ <i>June</i>	32,8	35,4	24,1	21,0	
7. Juli/ <i>July</i>	32,9	36,4	23,7	22,2	
8. Agustus/ <i>August</i>	33,4	36,6	23,7	22,0	
9. September/ <i>September</i>	31,7	33,2	23,5	21,6	
10. Oktober/ <i>October</i>	30,9	32,6	23,2	21,3	
11. Nopember/ <i>November</i>	31,5	33,0	23,8	22,0	
12. Desember/ <i>December</i>	31,5	33,2	23,9	21,6	
Rata-rata/<i>Average</i>	2019	33,8	34,3	22,7	22,5
	2018	32,2	34,2	23,7	21,6

Sumber : Stasiun Klimatologi Sampali Medan
 Source : *Sampali Climatology Station, Medan*

Tabel/Table 1.2.9 Laju Penguapan dan Kecepatan Angin Rata-rata di Stasiun Sampali Medan 2018-2019
Evaporation and Wind Velomunicipality in Sampali Station of Medan 2018-2019

Tahun/Bulan Year/Month	Rata-rata Penguapan dalam 24 Jam <i>Average Evaporation on 24 hours (mm)</i>	Total Penguapan 1 Bulan <i>Total Evaporation during a Month (mm)</i>	Kecepatan Angin Wind <i>Velomunicipa lity (m/sec)</i>
(1)	(2)	(3)	(4)
1. Januari/January	3,6	112,5	1,1
2. Pebruari/February	3,8	106,1	1,1
3. Maret/March	4,1	126,5	1,2
4. April/April	4,4	131,1	1,0
5. Mei/May	4,2	131,6	0,9
6. Juni/June	4,0	119,6	1,0
7. Juli/July	4,0	124,7	0,9
8. Agustus/August	4,3	131,9	1,0
9. September/September	3,9	116,4	0,8
10. Oktober/October	3,4	104,3	0,7
11. Nopember/November	3,4	102,3	0,8
12. Desember/December	2,8	83,2	1,0
Rata-rata/Average 2019	3,8	115,9	1,0
2018	4,1	123,7	0,4

Sumber : Stasiun Klimatologi Sampali Medan
 Source : *Sampali Climatology Station, Medan*

Tabel/Table 1.2.10 Intensitas Hujan Maksimum di Stasiun Sampali Medan 2018-2019
Maximum Raining Intensity in Sampali Station of Medan Municipality 2018-2019

Tahun/Bulan Year/Month	5 Menit Minutes	15 Menit Minutes	30 Menit Minutes	1 Jam Hour	2 Jam Hours
(1)	(2)	(3)	(4)	(5)	(6)
1. Januari/January	6,0	8,9	9,5	15,0	18,2
2. Pebruari/February	-	-	-	-	-
3. Maret/March	3,5	6,7	7,8	11,0	3,5
4. April/April	10,0	22,5	36,0	67,5	10,0
5. Mei/May	7,3	15,3	17,7	28,5	7,3
6. Juni/June	7,0	17,0	21,1	23,0	7,0
7. Juli/July	10,0	30,0	40,0	48,6	10,0
8. Agustus/August	10,0	19,0	21,2	22,5	10,0
9. September/September	8,8	17,0	23,6	27,0	8,8
10. Oktober/October	20,0	50,0	65,0	90,0	20,0
11. Nopember/November	10,0	20,0	30,0	48,0	10,0
12. Desember/December	17,0	37,0	57,0	76,0	17,0
Rata-rata/Average 2019	8,4	18,8	26,0	38,6	46,7
2018	10,0	22,1	29,9	41,6	11,1

Lanjutan Tabel/*Continued Table 1.2.10*

Tahun/Bulan Year/Month	6 Jam Hours	12 Jam Hours	24 Jam Hours	Total (mm)	Hari Hujan Rainy Days
(1)	(7)	(8)	(9)	(10)	(11)
1. Januari/ <i>January</i>	26,0	26,0	26,2	151,0	20,0
2. Pebruari/ <i>February</i>	-	-	-	47,0	6,0
3. M a r e t/ <i>March</i>	13,6	18,0	18,0	41,0	11,0
4. A p r i l/ <i>April</i>	67,5	67,5	67,5	126,0	13,0
5. M e i/ <i>May</i>	29,1	35,1	35,1	169,0	17,0
6. J u n i/ <i>June</i>	38,0	42,0	42,0	170,0	14,0
7. J u l i/ <i>July</i>	51,6	62,3	62,3	260,0	19,0
8. Agustus/ <i>August</i>	32,0	33,0	33,0	115,0	12,0
9. September/ <i>September</i>	37,0	47,6	47,6	272,0	23,0
10. Oktober/ <i>October</i>	144,0	147,0	147,0	417,0	23,0
11. Nopember/ <i>November</i>	77,5	77,5	77,5	311,0	22,0
12. Desember/ <i>December</i>	90,0	105,5	105,5	352,0	16,0
Rata-rata/Average 2019	50,5	52,1	52,1	157,0	14,3
2018	55,1	60,1	60,2	203,0	16,0

Sumber : Stasiun Klimatologi Sampali Medan

Source : *Sampali Climatology Station, Medan*

1.3 PERTANAHAN/LAND

Tabel/Table 1.3.1 Banyaknya Realisasi Pembuatan Sertifikat Tanah Yang Diterbitkan Menurut Jenis dan Hak Tanah di Kota Medan 2002–2019/*Realization of Land Certified by Kinds and Land Permits in Medan Municipality 2002–2017*

Tahun Year	Jenis Hak Tanah <i>Kind of Land Permit</i>			
	Hak Milik <i>Possesion Right</i>	Hak Guna Bangunan <i>Buliding Purpose Right</i>	Hak Pakai <i>Use Right</i>	Hak Tanggungan <i>Hipotik Credie Verbank Mortgage</i>
(1)	(2)	(3)	(4)	(5)
2002	4 665	231	31	3 720
2003	5 481	372	10	5 959
2004	3 703	1 067	18	7 475
2005	3 888	302	26	9 055
2006	4 529	212	18	7 665
2007	8 266	214	7	8 979
2008	6 266	248	4	11 629
2009	4 916	321	14	9 302
2010	15 624	1 119	19	12 511
2011	19 902	3 798	19	14 056
2012	19 014	1 968	48	17 118
2013	13 271	1 992	111	14 780
2014	12 762	1 366	14	13 750
2015	12 331	1 488	15	12 128
2016	8 979	1 033	43	11 257
2017	15 883	2 597	80	9 749

Sumber : Kantor Pertanahan Kota Medan

Source : *Land Affairs Office of Medan Municipality*

Tabel/Table 1.3.2 Banyaknya Pengurusan Sertifikat Tanah Menurut Jenisnya di Kota Medan 2007–2017/*Number of Land Certificate Arrangement by Sorts of Matters in Medan Municipality 2007–2017*

Tahun <i>Year</i>	PPL Pengukuran <i>Measurement</i>	Gambar Situasi <i>Map Situation</i>	Kutipan Salinan <i>Copy</i>	S K P T <i>Certified</i>
(1)	(2)	(3)	(4)	(5)
2007	13 012	2 538	7 183	254
2008	15 803	6 707	1 398	241
2009	13 690	3 682	2 259	424
2010	23 232	20 109	3 423	584
2011	18 346	4 604	2 700	519
2012	19 484	23	38	638
2013	13 985	10	221	717
2014	12 126	1 103	52	7 614
2015	1 173	-	-	735
2016	1 448	1 265	129	928
2017	1 588	1 072	-	927

Lanjutan Tabel/*Continued Table* 1.3.2

Tahun Year	Jual Beli <i>Engage in Trade</i>	Warisan/ <i>Inheritance</i>	Hibah <i>Bequest</i>	Pemisahan <i>Separation</i>
(1)	(6)	(7)		(8)
2008	11 421	1 012	305	9 249
2009	10 600	996	301	7 516
2010	12 581	1 249	343	9 252
2011	14 101	1 150	329	11 771
2012	8 868	1 144	282	1 513
2013	15 556	1 448	350	1 817
2014	12 126	1 103	52	7 614
2015	11 236	1 210	401	7 397
2016	10 075	1 200	540	1 140
2017	11 588	1 165	503	859

Sumber : Kantor Pertanahan Kota Medan

Source : *Land Affairs Office of Medan Municipality*

BAB II

Pemerintahan Government

Kota Medan memiliki 21 Kantor Kecamatan
Medan Municipality has 21 Subdistricts



dengan 151 Kantor Kelurahan yang terbagi atas
2.001 Lingkungan
with 151 sub subdistricts that consist
2.001 administrative units

Banyak Pegawai Negeri Sipil tahun 2019 yaitu :
The number of Civil Servants in 2019 is :

Golongan I / Group I	= 127 Orang/People
Golongan II / Group II	= 1.568 Orang/People
Golongan III / Group III	= 7.595 Orang/People
Golongan IV / Group V	= 4.711 Orang/People
Total PNS /	= 14.001 Orang/People
Total of Civil Servants	



Laki-laki
Male

5.262



Perempuan
Female

15.969



2.1 Wilayah Administratif

Administrasi pemerintahan Kota Medan yang dipimpin oleh seorang Walikota pada saat ini terdiri atas 21 kecamatan dengan 151 kelurahan yang terbagi dalam 2.001 lingkungan.

2.2 Sumber Daya Manusia

Banyak Pegawai Negeri Sipil di Kota Medan pada tahun 2019 adalah sebagai berikut : Golongan I sebanyak 127 orang, golongan II sebanyak 1.568 orang, Golongan III sebanyak 7.595 orang dan Golong IV sebanyak 4.711 orang. Jadi banyaknya Pegawai Negeri Sipil di Kota Medan adalah sebanyak 14.001 orang.

2.1 Administrative Area

Administration of Medan Municipality has been lead by a Major and this moment divide by 21 Subdistricts with 151 sub Subdistricts that consist 2,001 administrative units.

2.2 Human Resources

The number of Civil Servants in Medan Municipality in 2019 is as follows : Group I is 127 people, Group II is 1,568 people, Group III is 7,595 people and Group IV is 4,711 people. So the number of Civil Servants in Medan Municipality is 14,001 people.

Gambar/Figures 2.1 Banyaknya Lingkungan Menurut Kecamatan di Kota Medan, 2019 / Number of Administrative Units by Subdistricts in Medan Municipality, 2019

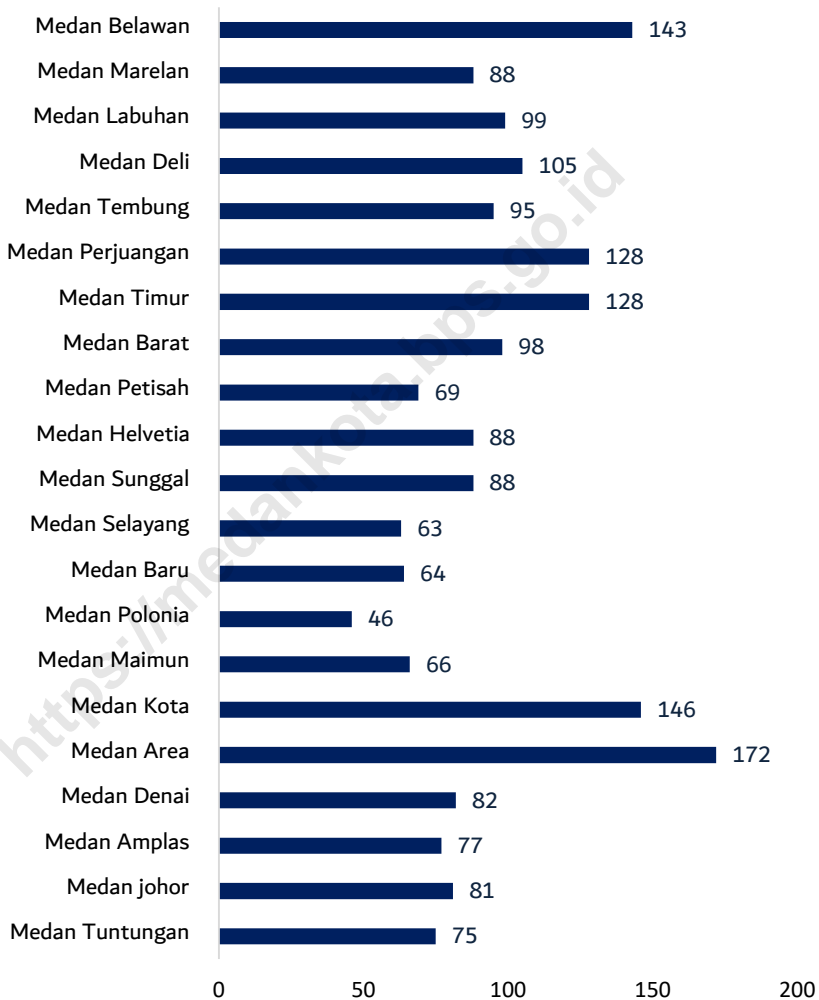

Sumber : Bagian Tata Pemerintahan
 Source : Division Of Governance

Gambar/Figures 2.2 Jumlah Pegawai Negeri Sipil Menurut Tingkat Pendidikan dan Jenis Kelamin di Kota Medan, 2019
Number of Civil Servants by Educational Level and Sex in Medan Municipality, 2019

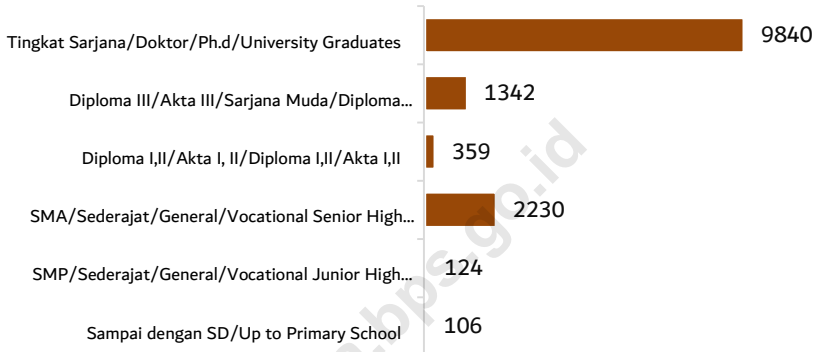

Sumber : Badan Kepegawaian Daerah Kota Medan

Source : *Personal Affair, Mayor Office of Medan Municipality*

2.1 WILAYAH ADMINISTRATIF ADMINISTRATIVE AREA

Tabel /Table 2.1.1 Jumlah Kelurahan Menurut Kecamatan di Kota Medan, 2015-2019 / Number of Sub Regency by Subdistricts in Medan Municipality, 2015-2019

Tahun/Kecamatan Year/ Subdistricts	2015	2016	2017	2018	2019
(1)	(2)	(3)	(4)	(5)	(6)
1. Medan Tuntungan	9	9	9	9	9
2. Medan Johor	6	6	6	6	6
3. Medan Amplas	7	7	7	7	7
4. Medan Denai	6	6	6	6	6
5. Medan Area	12	12	12	12	12
6. Medan Kota	12	12	12	12	12
7. Medan Maimun	6	6	6	6	6
8. Medan Polonia	5	5	5	5	5
9. Medan Baru	6	6	6	6	6
10. Medan Selayang	6	6	6	6	6
11. Medan Sunggal	6	6	6	6	6
12. Medan Helvetia	7	7	7	7	7
13. Medan Petisah	7	7	7	7	7
14. Medan Barat	6	6	6	6	6
15. Medan Timur	11	11	11	11	11
16. Medan Perjuangan	9	9	9	9	9
17. Medan Tembung	7	7	7	7	7
18. Medan Deli	6	6	6	6	6
19. Medan Labuhan	6	6	6	6	6
20. Medan Marelan	5	5	5	5	5
21. Medan Belawan	6	6	6	6	6
Medan	151	151	151	151	151

Sumber : Peraturan Kepala Badan Pusat Statistik Nomor 29 Tahun 2018 Tanggal 15 Januari 2018 tentang Perubahan Atas Peraturan Kepala Badan Pusat Statistik Nomor 55 Tahun 2017 tentang Kode dan Nama Wilayah Kerja Statistik Tahun 2017

Source : Chief Statistician Regulation Number 29/2018, January 15 2018, as a revision of Chief Statistician Regulation Number 55 of 2017 on Code and Name of Regional Level of Data Collection.

Tabel /Table 2.1.2 Jumlah Lingkungan Menurut Kecamatan di Kota Medan, 2015-2019 / *Number of Administrative Units by Subdistricts in Medan Municipality, 2015-2019*

Tahun/Kecamatan Year/ Subdistricts	2015	2016	2017	2018	2019
(1)	(2)	(3)	(4)	(5)	(6)
22. Medan Tuntungan	75	75	75	75	75
23. Medan Johor	81	81	81	81	81
24. Medan Amplas	77	77	77	77	77
25. Medan Denai	82	82	82	82	82
26. Medan Area	172	172	172	172	172
27. Medan Kota	146	146	146	146	146
28. Medan Maimun	66	66	66	66	66
29. Medan Polonia	46	46	46	46	46
30. Medan Baru	64	64	64	64	64
31. Medan Selayang	63	63	63	63	63
32. Medan Sunggal	88	88	88	88	88
33. Medan Helvetia	88	88	88	88	88
34. Medan Petisah	69	69	69	69	69
35. Medan Barat	98	98	98	98	98
36. Medan Timur	128	128	128	128	128
37. Medan Perjuangan	128	128	128	128	128
38. Medan Tembung	95	95	95	95	95
39. Medan Deli	105	105	105	105	105
40. Medan Labuhan	99	99	99	99	99
41. Medan Marelan	88	88	88	88	88
42. Medan Belawan	143	143	143	143	143
Medan	2 001	2 001	2 001	2 001	2 001

Sumber : Bagian Pemerintahan Setda Kota Medan

Source : *Public Administration Division of Governance Secretary of Medan Municipality*

2.2 SUMBER DAYA MANUSIA HUMAN RESOURCES

Tabel/Table 2.2.1 Jumlah Pegawai Negeri Sipil Menurut Jabatan dan Jenis Kelamin di Kota Medan, Desember 2018 dan Desember 2019 / *Number of Civil Servants by Occupation and Sex in Medan Municipality, December 2018 and December 2019*

Jabatan <i>Occupation</i>	2018		Jumlah <i>Total</i>
	Laki-Laki <i>Male</i>	Perempuan <i>Female</i>	
(1)	(2)	(3)	(4)
Fungsional Tertentu <i>Specific Functional</i>	1 316	6 930	8 246
Fungsional Umum <i>Staff General Functional</i>	2 445	1 910	4 365
Struktural <i>Structural</i>			
Eselon IV/4th Echelon	752	570	1 322
Eselon III/3th Echelon	164	117	281
Eselon II/2th Echelon	30	29	59
Jumlah/Total	4 717	9 556	14 273

Sumber : Badan Kepegawaian Daerah Kota Medan

Source : *Personal Affair, Mayor Office of Medan Municipality*

Lanjutan Tabel/*Continued Table 2.2.1*

Jabatan <i>Occupation</i>	2019		Jumlah <i>Total</i>
	Laki-Laki <i>Male</i>	Perempuan <i>Female</i>	
(1)	(2)	(3)	(4)
Fungsional Tertentu <i>Specific Functional</i>	1 209	6 862	8 071
Fungsional Umum <i>Staf General Functional</i>	2 395	1 867	4 262
Struktural <i>Structural</i>	829	620	1449
Eselon IV/ <i>4th Echelon</i>	797	613	1410
Eselon III/ <i>3th Echelon</i>			
Eselon II/ <i>2th Echelon</i>	32	7	39
Jumlah/Total	5 262	9 969	15 231

Sumber : Badan Kepegawaian Daerah Kota Medan

Source : *Personal Affair, Mayor Office of Medan Municipality*

Tabel/Table 2.2.2 Jumlah Pegawai Negeri Sipil Menurut Tingkat Pendidikan dan Jenis Kelamin di Kota Medan, Desember 2018 dan Desember 2019 / *Number of Civil Servants by Educational Level and Sex in Medan Municipality, December 2018 and December 2019*

Tingkat Pendidikan <i>Educational Level</i>	2018		
	Laki-Laki <i>Male</i>	Perempuan <i>Female</i>	Jumlah <i>Total</i>
(1)	(2)	(3)	(4)
Sampai dengan SD <i>Up to Primary School</i>	98	18	116
SMP/Sederajat <i>General/Vocational Junior High School</i>	103	28	131
SMA/Sederajat <i>General/Vocational Senior High School</i>	991	1 030	2 021
Diploma I,II/Akta I, II <i>Diploma I,II/Akta I,II</i>	64	346	410
Diploma III/Akta III/Sarjana Muda <i>Diploma III/Akta III/Bachelor</i>	497	1 312	1 809
Tingkat Sarjana/Doktor/Ph.d <i>University Graduates</i>	2 964	6 822	9 786
Jumlah/Total	4 717	9 556	14 273

Sumber : Badan Kepegawaian Daerah Kota Medan
 Source : *Personal Affair, Mayor Office of Medan Municipality*

Lanjutan Tabel/*Continued Table 2.2.2*

Tingkat Pendidikan <i>Educational Level</i>	2019		
	Laki-Laki <i>Male</i>	Perempuan <i>Female</i>	Jumlah <i>Total</i>
(1)	(2)	(3)	(4)
Sampai dengan SD <i>Up to Primary School</i>	92	14	106
SMP/Sederajat <i>General/Vocational Junior High School</i>	96	28	124
SMA/Sederajat <i>General/Vocational Senior High School</i>	1 134	1 096	2 230
Diploma I,II/Akta I, II <i>Diploma I,II/Akta I,II</i>	56	300	359
Diploma III/Akta III/Sarjana Muda <i>Diploma III/Akta III/Bachelor</i>	246	1 096	1 342
Tingkat Sarjana/Doktor/Ph.d <i>University Graduates</i>	2 999	6 841	9 840
Jumlah/Total	4 626	9 375	14 001

Sumber : Badan Kepegawaian Daerah Kota Medan
 Source : *Personal Affair, Mayor Office of Medan Municipality*

Tabel/Table 2.2.3 Jumlah Pegawai Negeri Sipil Menurut Tingkat Kepangkatan dan Jenis Kelamin di Kota Medan, December 2018 dan Desember 2019 / *Number of Civil Servants by Hierarchy and Sex in Medan Municipality, December 2018 and December 2019*

Pangkat/Golongan/Ruang <i>Hierarchy</i>	2018		Jumlah <i>Total</i>
	Laki-Laki <i>Male</i>	Perempuan <i>Female</i>	
(1)	(2)	(3)	(4)
I/A (Juru Muda)	15	1	16
I/B (Juru Muda Tingkat I)	22	1	23
I/C (Juru)	56	6	62
I/D (Juru Tingkat I)	26	1	27
Golongan I/Range I	119	9	128
II/A (Pengatur Muda)	117	55	172
II/B (Pengatur Muda Tingkat I)	220	55	275
II/C (Pengatur)	563	258	821
II/D (Pengatur Tingkat I)	159	243	402
Golongan II/Range II	1 059	611	1 670
III/A (Penata Muda)	389	808	1 197
III/B (Penata Muda Tingkat I)	823	1 475	2 298
III/C (Penata)	689	1 364	2 053
III/D (Penata Tingkat I)	606	1 378	1 984
Golongan III/Range III	2 507	5 025	7 532
IV/A (Pembina Muda)	1 661	1 661	3 322
IV/B (Pembina Muda Tingkat I)	2 172	2 172	4 344
IV/C (Pembina)	42	42	84
IV/D (Pembina Tingkat I)	35	35	70
IV/E (Pembina Utama)	1	1	2
Golongan IV/Range IV	3 911	3 911	7 822
Jumlah/Total	7 596	9 556	17 152

Sumber : Badan Kepegawaian Daerah Kota Medan
 Source : *Personal Affair, Mayor Office of Medan Municipality*

Lanjutan Tabel/*Continued Table 2.2.3*

Pangkat/Golongan/Ruang <i>Hierarchy</i>	2019		
	Laki-Laki <i>Male</i>	Perempuan <i>Female</i>	Jumlah <i>Total</i>
(1)	(2)	(3)	(4)
I/A (Juru Muda)	7	1	8
I/B (Juru Muda Tingkat I)	29	1	30
I/C (Juru)	35	5	40
I/D (Juru Tingkat I)	47	2	49
Golongan I/Range I	118	9	127
II/A (Pengatur Muda)	86	35	294
II/B (Pengatur Muda Tingkat I)	228	66	294
II/C (Pengatur)	394	211	605
II/D (Pengatur Tingkat I)	297	251	548
Golongan II/Range II	1 005	563	1 568
III/A (Penata Muda)	279	663	942
III/B (Penata Muda Tingkat I)	781	1 470	2 251
III/C (Penata)	816	1 486	2 302
III/D (Penata Tingkat I)	623	1 477	2 100
Golongan III/Range III	2 499	5 096	7 595
IV/A (Pembina Muda)	482	1 443	1 925
IV/B (Pembina Muda Tingkat I)	463	2 184	2 647
IV/C (Pembina)	49	46	95
IV/D (Pembina Tingkat I)	3	33	36
IV/E (Pembina Utama)	7	1	8
Golongan IV/Range IV	1 004	3 707	4 711
Jumlah/Total	4 626	9 375	14 001

Sumber : Badan Kepegawaian Daerah Kota Medan

Source : *Personal Affair, Mayor Office of Medan Municipality*

2.3 PEMILIHAN UMUM/GENERAL ELECTION

Tabel/Table 2.3.1 Jumlah Anggota Dewan Perwakilan Rakyat Daerah Menurut Fraksi Politik dan Daerah Pemilihan di Kota Medan, 2019 / Number of Members of The Regional House of Representatives by Political Fraction and Voting Area in Medan Municipality, 2019

Partai Politik <i>Political Parties</i>	Fraksi <i>Fraction</i>					
	PDI-P	Gerindra	PKS	PAN	Golkar	
-1	-2	-3	-4	-5	-6	
Daerah Pemilihan I :						
Medan Barat, Medan Baru	2	1	2	1	-	
Medan Helvetia, Medan Petisah						
Daerah Pemilihan II :						
Medan Belawan, Medan Deli	1	3	1	2	1	
Medan Labuhan, Medan Marelan						
Daerah Pemilihan III :						
Medan Perjuangan, Medan Timur	2	2	1	1	1	
Medan Tembung						
Daerah Pemilihan IV :						
Medan Amplas, Medan Area,	2	2	1	1	1	
Medan Denai, Medan Kota						
Daerah Pemilihan V :						
Medan Tuntungan, Medan Johor	3	2	2	1	1	
Medan Maimun, Medan Polonia, Medan Selayang, Medan Sunggal						
Jumlah/Total	2019	10	10	7	6	4
	2018	5	4	5	9	7

Lanjutan Tabel/*Continued Table 2.3.1*

Partai Politik <i>Political Parties</i>	Fraksi <i>Fraction</i>				
	Nasdem	Demokrat	Hanura	PSI	PPP
-1	-7	-8	-9	-10	-11
Daerah Pemilihan I :					
Medan Barat, Medan Baru	1	-	-	1	-
Medan Helvetia, Medan Petisah					
Daerah Pemilihan II :					
Medan Belawan, Medan Deli	1	1	1	-	1
Medan Labuhan, Medan Marelan					
Daerah Pemilihan III :					
Medan Perjuangan, Medan Timur	-	1	-	-	-
Medan Tembung					
Daerah Pemilihan IV :					
Medan Amplas, Medan Area, Medan Denai, Medan Kota	1	1	1	-	-
Daerah Pemilihan V :					
Medan Tuntungan, Medan Johor Medan Maimun, Medan Polonia, Medan Selayang, Medan Sunggal	1	1	-	1	-
Jumlah/Total	2019	4	4	2	2
	2018	4	5	6	2

Sumber: DPRD Kota Medan

Source : *House of Parliament of Medan Municipality*

Tabel/Table 2.3.2 Jumlah Anggota Dewan Perwakilan Rakyat Daerah Menurut Partai Politik dan Jenis Kelamin di Kota Medan, 2019/ *Number of Members of The Regional House of Representatives by Political Parties and Sex in Medan Municipality, 2019*

Partai Politik <i>Political Parties</i>	Jenis Kelamin <i>Sex</i>		Jumlah <i>Total</i>	
	Laki-Laki <i>Male</i>	Perempuan <i>Female</i>		
(1)	(2)	(3)	(4)	
Partai Keadilan Sejahtera (PKS)	6	1	7	
P A N	6	-	6	
Demokrat	4	-	4	
PDI Perjuangan	9	1	10	
Partai GOLKAR	3	1	4	
Hati Nurani Rakyat	2	-	2	
Partai Persatuan Pembangunan	1	-	1	
Gerindra	7	3	10	
Nasional Demokrat	4	-	4	
Partai Solidaritas Indonesia (PSI)	2	-	2	
Jumlah/Total	2019	44	6	50
	2018	44	6	50
	2017	45	5	50

Sumber : DPRD Kota Medan

Source : *House of Parliament of Medan Municipality*

Tabel/Table 2.3.3 Jumlah Anggota Dewan Perwakilan Rakyat Daerah Menurut Daerah Pemilihan dan Jenis Kelamin di Kota Medan, 2019/
Number of Members of The Regional House of Representatives by Voting Area and Sex in Medan Municipality, 2019

Partai Politik <i>Political Parties</i>	Jenis Kelamin <i>Sex</i>		Jumlah <i>Total</i>	
	Laki-Laki <i>Male</i>	Perempuan <i>Female</i>		
(1)	(2)	(3)	(4)	
Daerah Pemilihan I : Medan Barat, Medan Baru, Medan Helvetia, Medan Petisah	7	1	8	
Daerah Pemilihan II : Medan Belawan, Medan Deli, Medan Labuhan, Medan Marelan	10	2	12	
Daerah Pemilihan III : Medan Perjuangan, Medan Tembung, Medan Timur	6	2	8	
Daerah Pemilihan IV : Medan Amplas, Medan Area, Medan Denai, Medan Kota	10	-	10	
Daerah Pemilihan V : Medan Tuntungan, Medan Johor, Medan Maimun, Medan Polonia, Medan Selayang, Medan Sunggal	11	1	12	
Jumlah/Total	2019	44	6	50
	2018	44	6	50
	2017	45	5	50

Sumber : DPRD Kota Medan

Source : *House of Parliament of Medan Municipality*

Tabel/Table 2.3.4 Kegiatan DPRD Kota Medan, 2019/ *Activity of The Regional House of Representatives, 2019*

Tahun/Keputusan Year/Decree		Jumlah Total
(1)		(2)
1.	Istimewa/ <i>Special Session</i>	5
2.	Paripurna/ <i>Plenary Session</i>	31
3.	Paripurna Internal/ <i>Particular Internal</i>	2
4.	Rapat Reguler/ <i>Regular Meeting</i> (Rapim, Rapimfrak, Rapat Alat Kelengkapan Dewan)	204
5.	Rapat Anggaran/ <i>Budget Committee Meeting</i>	24
6.	Rapat Badan Musyawarah	15
7.	Rapat Panitia Khusus/ <i>Special Committee Meeting</i>	5
8.	Rapat Kerja Komisi Dengar Pendapat/ <i>Meeting of Hearing Commission</i>	176
9.	Rapat Rutin Komisi I - VII/ <i>Routine Meeting of Commission I - VII</i>	48
Jumlah/Total		510
		2018
		281

Sumber : DPRD Kota Medan

Source : *House of Parliament of Medan Municipality*

Tabel/Table 2.3.5 Banyaknya Rapat-rapat di DPRD Kota Medan 2007-2019/
Number of Medan Municipality Parliament Meetings 2007-2019

Tahun <i>Year</i>	Jenis Rapat Paripurna <i>Type of Meeting</i>			Jumlah <i>Total</i>
	Istimewa <i>Special</i>	Paripurna <i>Plenary</i>	Internal <i>Internal</i>	
(1)	(2)	(3)	(4)	(5)
2007	7	5	-	12
2008	9	9	0	18
2009	4	32	0	36
2010	6	24	2	32
2011	6	26	0	32
2012	-	-	-	-
2013	-	-	-	-
2014	-	-	-	-
2015	-	-	-	-
2016	5	8	7	20
2017	5	14	10	29
2018	8	50	4	62
2019	5	31	2	37

Sumber : DPRD Kota Medan
 Source : *House of Parliament of Medan Municipality*

Tabel/Table 2.3.6 Banyaknya Keputusan Yang Dibuat DPRD Kota Medan 2012-2019/*Number of Medan Municipality Parliament Decrees 2012-2019*

Tahun/Keputusan Year/Decree		Jumlah Total
(1)		(2)
1.	Peraturan Daerah/ <i>Local Rule</i>	5
2.	Sidang Paripurna DPRD	33
3.	Sidang Paripurna Istimewa DPRD	5
4.	Keputusan DPRD yang disampaikan	12
5.	Keputusan DPRD yang ditindaklanjuti	5
6.	Keputusan DPRD yang tidak ditindaklanjuti	-
7.	Konsolidasi	7
Jumlah/Total		67
		2019
		2018
		2017
		2016
		2015
		2014
		2013
		2012

Sumber : DPRD Kota Medan

Source : *House of Parliament of Medan Municipality*

2.4 KEUANGAN PEMERINTAH/*GOVERNMENT FINANCE*

Tabel /Table 2.4.1 Realisasi Pendapatan Pemerintah Kota Medan Menurut Jenis Pendapatan (ribu rupiah), 2018–2019/ *Actual Revenues of Government of Medan Municipality by Source of Revenues (thousand rupiahs), 2017–2019*

Jenis Pendapatan <i>Source of Revenues</i>	2018	2019
(1)	(2)	(3)
1. Pendapatan Asli Daerah (PAD)/ <i>Original Local Government Revenue</i>	1 636 204 515	1 829 333 264
1.1 Pajak Daerah/ <i>Local Taxes</i>	1 312 070 186	1 477 332 111
1.2 Retribusi Daerah/ <i>Retributions</i>	85 204 885	
1.3 Hasil Perusahaan Milik Daerah dan Pengelolaan Kekayaan Daerah yang Dipisahkan/ <i>Income of Regional Gov. Corporate and Management of Separated Reg. Gov. Wealth</i>	11 901 953	90 431 692
1.4 Lain-lain PAD yang Sah/ <i>Other Original Local Gov. Revenue</i>	227 027 490	246 930 973
2. Dana Perimbangan/ <i>Balanced Budget</i>	2 157 180 425	2 156 807 334
2.1 Bagi Hasil Pajak/ <i>Tax Sharing</i>	216 767 246**	135 512 655
2.2 Bagi Hasil Bukan Pajak/Sumber Daya Alam/ <i>Non Tax/Natural Resources Sharing</i>	4 136 026	3 662 066
2.3 Dana Alokasi Umum <i>General Allocation Funds</i>	1 583 624 375	1 660 238 913
2.4 Dana Alokasi Khusus <i>Special Allocation Funds</i>	356 788 804	357 393 699

Lanjutan Tabel/Continued Table 2.4.1

Jenis Pendapatan <i>Source of Revenues</i>	2018	2019
(1)	(2)	(3)
3. Lain-lain Pendapatan yang Sah/Other Legal Revenue	460 233 819	1 245 070 749
3.1 Pendapatan Hibah/ <i>Grants</i>	0,00	0,00
3.2 Dana Darurat <i>Emergency Funds</i>	0,00	0,00
3.3 Dana Bagi Hasil Pajak dari Provinsi dan Pemerintah Daerah Lainnya/ <i>Tax Sharing From Province and Other Local Governments</i>	390 135 098	1 245 070 749
3.4 Dana Penyesuaian dan Otonomi Daerah/ <i>Otonomous Region and Balancing Funds</i>	0,00	0,00
3.5 Bantuan Keuangan dari Provinsi atau Pemerintah Daerah Lainnya/ <i>Financial Assistance From Province and Other Local Government</i>	70 098 721	0,00
3.6 Pendapatan dari Dana BOS/ <i>School Operational Assistance Funds</i>	0,00	0,00
3.7 Lainnya/ <i>Other Funds</i>	0,00	0,00
Jumlah/Total	4 253 618 759	5 231 211 347

Keterangan/Note : Data Belum Diaudit/*Data is not Audited*

Sumber : Badan Pengelola Keuangan Daerah Kota Medan

Source : *Budget Division of Medan Municipality Government*

** *Bagi hasil tidak dipisah antara pajak dan bukan pajak*

Tabel/Table 2.4.2 Realisasi Belanja Pemerintah Kota Medan Menurut Jenis Belanja (ribu rupiah), 2018–2019/ *Actual Expenditures of Government of Medan Municipality by Kind of Expenditures (thousand rupiahs), 2017–2019*

Jenis Belanja <i>Kind of Expenditures</i>	2018	2019
(1)	(2)	(3)
1. Belanja Tidak Langsung/ <i>Indirect Expenditure</i>	1 738 114 314	1 891 368 771
1.1 Belanja Pegawai/ <i>Personnel expenditure</i>	1 689 081 902	1 785 918 722
1.2 Belanja Bunga/ <i>Rebtributions</i>	0,00	0,00
1.3 Belanja Subsidi/ <i>Subsidies Expenditure</i>	0,00	0,00
1.4 Belanja Hibah/ <i>Grant</i>	43 007 040	97 121 549
1.5 Belanja Bantuan Sosial/ <i>Social Expenditure</i>	132 000	6 292 300
1.6 Belanja Bagi Hasil kepada Provinsi/Kabupaten/Kota <i>Sharing Fund Expenditure to Provincial/Subdistrict/Municipality and Village Government</i>	0,00	0,00
1.7 Belanja Bantuan Keuangan kepada Provinsi/ Kabupaten/ Kota dan Pemerintah Desa <i>Financial Assistance Expenditure to Provincial/ Subdistrict/Municipality and Village Government</i>	1 522 843	0,00
1.8 Belanja Tidak Terduga/ <i>Unpredicted Expenditure</i>	4 370 528	599 213
2. Belanja Langsung <i>Direct Expenditure</i>	2 476 889 040	2 888 861 552
2.1 Belanja Pegawai/ <i>Personnel expenditure</i>		557 413 091
2.2 Belanja Barang dan Jasa <i>Goods and Services Expenditure</i>	1 717 381 657	1 369 761 372
2.3 Belanja Modal <i>Capital expenditure</i>	753 996 886	961 687 088

Keterangan/Note : Data Belum Diaudit/*Data is not Audited*

Sumber : Badan Pengelola Keuangan Daerah Kota Medan

Source : *Budget Division of Medan Municipality Government*

Tabel/Table 2.4.3 Rencana dan Realisasi Pengeluaran Pemerintah Kota Medan 2006-2019/ *Planning and Actual Budget of Medan Municipality Government 2006-2019*

Tahun Year	Rencana Planning (Rp.000)	Realisasi Actual (Rp.000)	Persentase Percentage
(1)	(2)	(3)	(4)
2006	1 415 485 418	1 322 425 420	93,43
2007	1 751 826 796	1 392 698 097	79,50
2008	1 881 374 172	1 477 958 513	78,56
2009	2 349 719 173	1 886 588 720	80,29
2010	2 582 065 327	2 235 195 759	86,57
2011	3 395 728 853	3 041 037 854	89,55
2012	4 080 935 663	3 021 172 391	74,03
2013	4 237 560 639	3 224 449 048	76,09
2014	4 625 169 943	3 723 643 299	80,50
2015	5 467 952 757	4 496 573 831	82,23
2016	5 380 363 862	4 525 231 332	84,11
2017	5 554 084 309	4 395 825 169	79,14
2018	5 449 562 922	4 213 480 509	77,32
2019			

Sumber : Badan Pengelola Keuangan Daerah Kota Medan
 Source : *Budget Division of Medan Municipality Government*

Tabel/Table 2.4.4 Rencana dan Realisasi Penerimaan Pemerintah Kota Medan 2006-2019/ *Planning and Actual Local Government Receipt Of Medan Municipality Government 2006-2019*

Tahun Year	Rencana Planning (Rp.000)	Realisasi Actual (Rp.000)	Persentase Percentage
(1)	(2)	(3)	(4)
2006	1 440 508 893	1 398 910 993	97,11
2007	1 751 826 796	1 392 698 097	79,50
2008	1 764 199 302	1 806 373 003	102,39
2009	1 894 222 016	1 870 374 442	98,74
2010	2 101 631 165	2 069 833 896	98,49
2011	3 083 140 291	2 747 359 034	89,10
2012	4 034 121 334	2 997 417 156	74,30
2013	4 106 900 462	3 276 344 285	79,78
2014	4 560 412 530	4 042 115 828	88,63
2015	5 046 111 839	4 445 107 992	88,09
2016	5 203 526 015	4 308 242 686	82,79
2017	5 523 623 117	4 409 065 482	79,82
2018	5 239 408 011	4 253 618 758	81,19
2019			

Sumber : Badan Pengelola Keuangan Daerah Kota Medan

Source : *Budget Division of Medan Municipality Government*

Tabel/Table 2.4.5 Realisasi Penerimaan Pemerintah Kota Medan 2012-2019/ *Actual Receipt of Medan Municipality Government 2012-2019*

Tahun/Jenis Penerimaan <i>Year/Kind of Receipt</i>	Rencana <i>Planning</i> (Rp.000)	Realisasi <i>Actual</i> (Rp.000)	Persentase <i>Percentage</i>
(1)	(2)	(3)	(4)
2012	4 034 121 334	2 997 417 156	74,30
2013	4 106 900 462	3 276 344 285	79,78
2014	4 560 412 530	4 042 115 828	88,63
2015	5 046 111 839	4 445 107 992	88,09
2016	5 203 526 015	4 308 242 686	82,79
2017	5 523 623 117	4 409 065 482	79,82
2018	5 239 408 011	4 253 618 758	81,19
2019			
1. Pendapatan Asli Daerah/ <i>Local Government Genuine Income</i>		1 829 333 264	
2. Dana Perimbangan/ <i>balance fund</i>		2 156 807 334	
3. Lain-lain Pendapatan yang Sah/ <i>legal others income</i>		1 245 070 749	

Sumber : Badan Pengelola Keuangan Daerah Kota Medan

Source : *Budget Division of Medan Municipality Government*

Tabel/Table 2.4.6 Realisasi Pengeluaran APBD Pemerintah Kota Medan 2012–2019/
Actual Expenditure of Medan Municipality Government 2012 - 2019

Tahun/Jenis Pengeluaran Year/Kind of Expenditures	Rencana Planning (Rp.000)	Realisasi Actual (Rp.000)	Persentase Percentage
(1)	(2)	(3)	(4)
I. BELANJA TIDAK LANGSUNG		1 891 368 771	
1. Belanja Pegawai		1 785 918 722	
2. Belanja Bunga		0,00	
3. Belanja Subsidi		0,00	
4. Belanja Bantuan Sosial		6 292 300	
5. Belanja Tak Terduga		599 213	
1. Belanja Hibah		97 121 549	
7. Belanja Bantuan Keuangan		1 436 985	
II. BELANJA LANGSUNG		2 888 861 552	
1. Belanja Pegawai		557 413 091	
2. Belanja Barang dan Jasa		1 369 761 372	
3. Belanja Modal		961 687 088	
2019		4 780 230 323	
2018	5 449 562 922	4 213 480 509	77,32
2017	5 554 084 309	4 395 494 381	79,14
2016	5 737 738 289	4 504 445 138	78,50
2015	5 467 952 757	4 496 573 831	82,23
2014	4 625 169 943	3 723 643 299	80,50
2013	4 237 560 639	3 224 449 048	76,09
2012	4 080 935 663	3 021 172 391	74,03

Sumber : Badan Pengelola Keuangan Daerah Kota Medan

Source : Budget Division of Medan Municipality Government

Tabel/Table 2.4.7 Rencana dan Realisasi Penerimaan Pemerintah Kota Medan Menurut Urusan Pemerintahan Tahun 2012-2019/ *Planning and Actual Receipt of Medan Municipality Government by Government Affair 2012-2019*

Urusan Pemerintahan	Rencana Planning (Rp.000)	Realisasi Actual (Rp.000)	Persentase Percentage
(1)	(2)	(3)	(4)
2012	4 034 121 334	2 997 417 156	74,30
2013	4 106 900 462	3 276 344 285	79,78
2014	4 560 412 530	4 042 115 828	88,63
2015	5 046 111 839	4 445 107 992	88,09
2016	5 203 526 015	4 308 242 686	82,79
2017	5 523 623 117	4 409 065 482	79,82
2018	5 239 408 011	4 253 618 758	81,19
2019			

1. Urusan Wajib Pelayanan Dasar
2. Urusan Wajib bukan Pelayanan Dasar
3. Urusan Pilihan
4. Urusan Pemerintahan Fungsi Penunjang

Keterangan/Note : Data Belum Diaudit/*Data is not Audited*

Sumber : Badan Pengelola Keuangan Daerah Kota Medan

Source : *Budget Division of Medan Municipality Government*

Tabel/Table 2.4.8 Rencana dan Realisasi Belanja Daerah Pemerintah Kota Medan Menurut Urusan Pemerintahan Tahun 2012– 2019 / *Planning and Actual Budget for Personnel Expenditures of Medan Municipality Government by Government Affair 2012 – 2019*

Urusan Pemerintahan	Rencana <i>Planning</i> (Rp.000)	Realisasi <i>Actual</i> (Rp.000)	Persentase Percentage
(1)	(2)	(3)	(4)
2012	4 080 935 663	3 021 172 391	74,03
2013	4 237 560 639	3 276 344 285	76,09
2014	4 625 169 943	3 723 643 299	80,50
2015	5 467 952 757	4 496 573 831	82,23
2016	5 737 738 289	4 504 445 138	78,50
2017	5 554 084 309	4 395 825 169	79,14
2018	5 449 562 922	4 213 480 509	77,32
2019			
1. Urusan Wajib Pelayanan Dasar			
2. Urusan Wajib bukan Pelayanan Dasar			
3. Urusan Pilihan			
4. Urusan Pemerintahan Fungsi Penunjang			

Sumber : Badan Pengelola Keuangan Daerah Kota Medan

Source : *Budget Division of Medan Municipality Government*

Bab III

Penduduk dan Ketenagakerjaan

Population and Employment

Bertambah
15.749 Penduduk
Increasing 15.749 Lives

Kota Medan
Medan Municipality
2.279.894
Jiwa(Lives)

Luas Wilayah
Total Area
265,10 km²

Kepadatan Penduduk
Population Density
8.600 Jiwa(Lives)/km²



3.1 Penduduk

Pembangunan kependudukan dilaksanakan dengan mengindahkan kelestarian sumber daya alam dan fungsi lingkungan hidup sehingga mobilitas dan persebaran penduduk tercapai optimal.

Mobilitas dan persebaran penduduk yang optimal, berdasarkan pada adanya keseimbangan antara jumlah penduduk dengan daya dukung dan daya tampung lingkungan. Persebaran penduduk yang tidak didukung oleh lingkungan dan pembangunan akan menimbulkan masalah sosial yang kompleks, dimana penduduk menjadi beban bagi lingkungan maupun sebaliknya.

Pada tahun 2019, penduduk Kota Medan mencapai 2.279.894 jiwa. Dibanding jumlah Penduduk pada tahun 2018, terjadi penambahan penduduk sebesar 15.749 jiwa (0,70%).

Dengan luas wilayah mencapai 265,10 km², kepadatan penduduk mencapai 8.600 jiwa/km².

3.1 Population

Population development do with heed conservation and function of environmental so mobility and distribution of population reach optimize.

Mobility and distribution reach optimize, based on there is balance between the number of population and capamunicipality of carry and environmental patch. The distribution of population is not carry by environmental and development will be float a complex social problems, where is population being load for environmental or the other way.

In 2018, the population of Medan Municipality reach 2,279,894 lifes. Comparison with Population in 2018,, Increasing 15,749 lifes (0.70 %).

With 265,10 km², density 8,600 lifes/km².

Gambar/Figures 3.1 Jumlah Penduduk menurut Kecamatan di Kota Medan, 2019
Population by Subdistrict in Medan Municipality, 2019

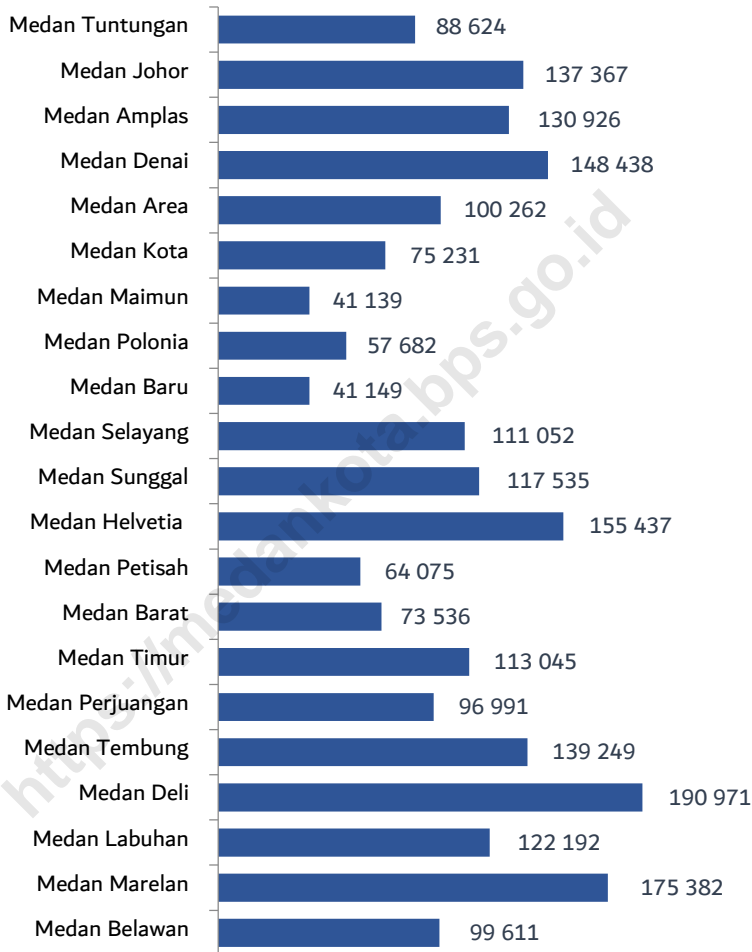

Sumber : BPS, Sensus Penduduk (SP) 2010 dan Proyeksi Penduduk 2010-2020

Source : BPS-Statistics Indonesia, 2010 Population Census and Population Projection 2010-2020

3.1 PENDUDUK POPULATION

Tabel/Table 3.1.1 Jumlah Penduduk, Laju Pertumbuhan Penduduk, Distribusi Persentase Penduduk, Kepadatan Penduduk, dan Rasio Jenis Kelamin Penduduk Menurut Kecamatan di Kota Medan, 2010, 2015, dan 2019 / *Population, Population Growth Rate, Percentage Distribution of Population, Population Density, and Population Sex Ratio by Subdistrict, 2010, 2015, and 2019*

Kecamatan Subdistricts	Jumlah Penduduk Population		
	2000	2010	2019
(1)	(2)	(3)	(4)
1. Medan Tuntungan	67 889	80 942	88 624
2. Medan Johor	101 472	123 851	137 367
3. Medan Amplas	85 571	113 143	130 926
4. Medan Denai	127 404	141 395	148 438
5. Medan Area	112 667	96 544	100 262
6. Medan Kota	86 357	72 580	75 231
7. Medan Maimun	48 585	39 581	41 139
8. Medan Polonia	44 025	52 794	57 682
9. Medan Baru	41 233	39 516	41 149
10. Medan Selayang	75 277	98 317	111 052
11. Medan Sunggal	106 253	112 744	117 535
12. Medan Helvetia	125 596	144 257	155 437
13. Medan Petisah	66 145	61 749	64 075
14. Medan Barat	82 626	70 771	73 536
15. Medan Timur	109 450	108 633	113 045
16. Medan Perjuangan	93 305	93 328	96 991
17. Medan Tembung	128 896	133 579	139 249
18. Medan Deli	128 459	166 793	190 971
19. Medan Labuhan	93 543	111 173	122 192
20. Medan Marelان	87 070	140 414	175 382
21. Medan Belawan	92 450	95 506	99 611
Medan	1 904 273	2 097 610	2 279 894

Sumber : BPS, Sensus Penduduk (SP) 2010 dan Proyeksi Penduduk 2010–2020
 Source : BPS-Statistics Indonesia, 2010 Population Census and Population Projection 2010–2020

Lanjutan Tabel/Continued table 3.1.1

Kecamatan Subdistricts	Laju Pertumbuhan Penduduk per Tahun Annual Population Growth Rate (%)	
	2000-2010	2010-2019
(1)	(5)	(6)
1. Medan Tuntungan	1,77	1,01
2. Medan Johor	2,01	1,16
3. Medan Amplas	2,83	1,64
4. Medan Denai	1,05	0,54
5. Medan Area	-1,53	0,42
6. Medan Kota	-1,72	0,40
7. Medan Maimun	-2,03	0,43
8. Medan Polonia	1,83	0,99
9. Medan Baru	-0,42	0,45
10. Medan Selayang	2,71	1,36
11. Medan Sunggal	0,59	0,46
12. Medan Helvetia	1,39	0,83
13. Medan Petisah	-0,69	0,41
14. Medan Barat	-1,54	0,43
15. Medan Timur	-0,07	0,44
16. Medan Perjuangan	0,00	0,43
17. Medan Tembung	0,36	0,46
18. Medan Deli	2,65	1,52
19. Medan Labuhan	1,74	1,06
20. Medan Marelan	4,89	2,50
21. Medan Belawan	0,33	0,47
Medan	0,97	0,93

Sumber : BPS, Sensus Penduduk (SP) 2010 dan Proyeksi Penduduk 2010-2020

Source : BPS-Statistics Indonesia, 2010 Population Census and Population Projection 2010-2020

Lanjutan Tabel/Continued table 3.1.1

Kecamatan Subdistricts	Persentase Penduduk Percentage of Total Population	
	2010	2019
(1)	(7)	(8)
1. Medan Tuntungan	3,86	3,89
2. Medan Johor	5,90	6,03
3. Medan Amplas	5,39	5,74
4. Medan Denai	6,74	6,51
5. Medan Area	4,60	4,40
6. Medan Kota	3,46	3,30
7. Medan Maimun	1,89	1,80
8. Medan Polonia	2,52	2,53
9. Medan Baru	1,88	1,80
10. Medan Selayang	4,69	4,87
11. Medan Sunggal	5,37	5,16
12. Medan Helvetia	6,88	6,82
13. Medan Petisah	2,94	2,81
14. Medan Barat	3,37	3,23
15. Medan Timur	5,18	4,96
16. Medan Perjuangan	4,45	4,25
17. Medan Tembung	6,37	6,11
18. Medan Deli	7,95	8,38
19. Medan Labuhan	5,30	5,36
20. Medan Marelan	6,69	7,69
21. Medan Belawan	4,55	4,37
Medan	100,00	100,00

Sumber : BPS, Sensus Penduduk (SP) 2010 dan Proyeksi Penduduk 2010-2020

Source : BPS-Statistics Indonesia, 2010 Population Census and Population Projection 2010–2020

Lanjutan Tabel/Continued table 3.1.1

Kecamatan Subdistricts	Kepadatan Penduduk per km ² Population Density per sq.km	
	2010	2019
(1)	(9)	(10)
1. Medan Tuntungan	3 914,02	4 285,49
2. Medan Johor	8 494,58	9 421,60
3. Medan Amplas	10 111,08	11 700,27
4. Medan Denai	15 623,76	16 401,99
5. Medan Area	17 489,86	18 163,41
6. Medan Kota	13 772,30	14 275,33
7. Medan Maimun	13 282,21	13 805,03
8. Medan Polonia	5 859,49	6 402,00
9. Medan Baru	6 766,44	7 046,06
10. Medan Selayang	7 675,02	8 669,16
11. Medan Sunggal	7 302,07	7 612,37
12. Medan Helvetia	10 961,78	11 811,32
13. Medan Petisah	9 054,11	9 395,16
14. Medan Barat	13 277,86	13 796,62
15. Medan Timur	13 999,10	14 567,65
16. Medan Perjuangan	22 818,58	23 714,18
17. Medan Tembung	16 718,27	17 427,91
18. Medan Deli	8 003,50	9 163,68
19. Medan Labuhan	3 031,72	3 332,21
20. Medan Marelan	5 894,79	7 362,80
21. Medan Belawan	3 638,32	3 794,70
Medan	7 912,52	8 600,13

Sumber : BPS, Sensus Penduduk (SP) 2010 dan Proyeksi Penduduk 2010-2020

Source : BPS-Statistics Indonesia, 2010 Population Census and Population Projection 2010-2020

Lanjutan Tabel/Continued table 3.1.1

Kecamatan Subdistricts	Rasio Jenis Kelamin Population Sex Ratio	
	2010	2019
(1)	(11)	(12)
1. Medan Tuntungan	94,91	97,08
2. Medan Johor	97,32	96,73
3. Medan Amplas	98,61	97,36
4. Medan Denai	101,38	97,54
5. Medan Area	98,12	97,47
6. Medan Kota	94,37	97,54
7. Medan Maimun	96,24	97,55
8. Medan Polonia	96,96	97,37
9. Medan Baru	80,11	97,42
10. Medan Selayang	96,54	96,98
11. Medan Sunggal	96,62	97,53
12. Medan Helvetia	96,13	97,10
13. Medan Petisah	90,69	97,47
14. Medan Barat	96,38	97,49
15. Medan Timur	93,99	97,39
16. Medan Perjuangan	93,69	97,49
17. Medan Tembung	95,90	97,33
18. Medan Deli	102,73	97,76
19. Medan Labuhan	104,00	98,00
20. Medan Marelan	103,12	98,02
21. Medan Belawan	104,87	97,71
Medan	97,76	97,46

Sumber : BPS, Sensus Penduduk (SP) 2010 dan Proyeksi Penduduk 2010–2020

Source : BPS-Statistics Indonesia, 2010 Population Census and Population Projection 2010–2020

Tabel/Table 3.1.2 Jumlah Penduduk dan Rasio Jenis Kelamin Menurut Kecamatan di Kota Medan, 2019/ *Population and Sex Ratio by Subdistrict in Medan Municipality, 2019*

Kecamatan <i>Subdistricts</i>	Jenis Kelamin <i>Sex</i>			Rasio Jenis Kelamin <i>Sex Ratio</i>
	Laki-laki <i>Male</i>	Perempuan <i>Female</i>	Jumlah <i>Total</i>	
(1)	(2)	(3)	(4)	(5)
2. Medan Tuntungan	43 655	44 969	88 624	97,08
22. Medan Johor	67 543	69 824	137 367	96,73
23. Medan Amplas	64 589	66 337	130 926	97,36
24. Medan Denai	73 296	75 142	148 438	97,54
25. Medan Area	49 488	50 774	100 262	97,47
26. Medan Kota	37 148	38 083	75 231	97,54
27. Medan Maimun	20 314	20 825	41 139	97,55
28. Medan Polonia	28 456	29 226	57 682	97,37
29. Medan Baru	20 306	20 843	41 149	97,42
30. Medan Selayang	54 676	56 376	111 052	96,98
31. Medan Sunggal	58 032	59 503	117 535	97,53
32. Medan Helvetia	76 576	78 861	155 437	97,10
33. Medan Petisah	31 627	32 448	64 075	97,47
34. Medan Barat	36 301	37 235	73 536	97,49
35. Medan Timur	55 776	57 269	113 045	97,39
36. Medan Perjuangan	47 880	49 111	96 991	97,49
37. Medan Tembung	68 683	70 566	139 249	97,33
38. Medan Deli	94 403	96 568	190 971	97,76
39. Medan Labuhan	60 478	61 714	122 192	98,00
40. Medan Marelán	86 812	88 570	175 382	98,02
41. Medan Belawan	49 228	50 383	99 611	97,71
Medan 2019	1 125 267	1 154 627	2 279 894	97,46
2018	1 118 402	1 145 743	2 264 145	97,61
2017	1 110 000	1 137 425	2 247 425	97,57
2016	1 101 020	1 128 388	2 229 408	97,57
2015	1 091 937	1 118 687	2 210 624	97,61
2014	1 081 797	1 109 343	2 191 140	97,52

Sumber : BPS Kota Medan, Data Penduduk Desember 2019

Source : BPS-Statistics of Medan Municipality, Population on December 2019

Tabel/Table 3.1.3 Jumlah Penduduk Menurut Kelompok Umur dan Jenis Kelamin di Kota Medan, 2019/ *Population by Age Group and Sex in Medan Municipality, 2019*

Kelompok Umur <i>Age Group</i>	Jenis Kelamin <i>Sex</i>		Jumlah <i>Total</i>	
	Laki-Laki <i>Male</i>	Perempuan <i>Female</i>		
(1)	(2)	(3)	(4)	
0-4	97 199	93 677	190 876	
5-9	101 459	98 153	199 612	
10-14	97 436	92 840	190 276	
15-19	106 535	110 134	216 669	
20-24	125 372	130 549	255 921	
25-29	98 125	99 527	197 652	
30-34	86 700	89 600	176 300	
35-39	81 547	86 482	168 029	
40-44	76 108	78 844	154 952	
45-49	66 671	69 094	135 765	
50-54	57 274	61 040	118 314	
55-59	48 400	51 413	99 813	
60-64	37 941	39 579	77 520	
65-69	23 889	25 213	49 102	
70-74	12 166	15 053	27 219	
75+	8 445	13 429	21 874	
Jumlah/ Total	2019	1 125 267	1 154 627	2 279 894
	2018	1 118 402	1 145 743	2 264 145

Sumber : BPS Kota Medan, Data Penduduk Desember 2019

Source : BPS-Statistics of Medan Municipality, Population on December 2019

Tabel/Table 3.1.4 Penduduk dan Rumah Tangga Menurut Kecamatan Tahun 2019/
Population and Households by Subdistricts 2019

Kecamatan Subdistricts	Penduduk Population	Rumah tangga Households	Rata-rata Anggota Rumahtangga/ Average Household Size
(1)	(2)	(3)	(4)
1. Medan Tuntungan	88 624	20 544	4,31
2. Medan Johor	137 367	31 177	4,41
3. Medan Amplas	130 926	29 461	4,44
4. Medan Denai	148 438	33 159	4,48
5. Medan Area	100 262	22 743	4,41
6. Medan Kota	75 231	17 966	4,19
7. Medan Maimun	41 139	9 642	4,27
8. Medan Polonia	57 682	13 047	4,42
9. Medan Baru	41 149	11 252	3,66
10. Medan Selayang	111 052	28 862	3,85
11. Medan Sunggal	117 535	27 637	4,25
12. Medan Helvetia	155 437	34 125	4,55
13. Medan Petisah	64 075	15 963	4,01
14. Medan Barat	73 536	17 296	4,25
15. Medan Timur	113 045	26 525	4,26
16. Medan Perjuangan	96 991	23 561	4,12
17. Medan Tembung	139 249	31 574	4,41
18. Medan Deli	190 971	42 446	4,50
19. Medan Labuhan	122 192	26 804	4,56
20. Medan Marelan	175 382	37 045	4,73
21. Medan Belawan	99 611	22 268	4,47
Medan 2019	2 279 894	523 097	4,36
2018	2 264 145	519 485	4,36
2017	2 247 425	515 649	4,36
2016	2 229 408	511 515	4,36
2015	2 210 624	507 205	4,36
2014	2 191 140	502 735	4,36
2013	2 135 516	493 366	4,33

Sumber : BPS Kota Medan, Data Penduduk Desember 2019

Source : BPS-Statistics of Medan Municipality, Population on December 2019

3.2 KETENAGAKERJAAN/*EMPLOYMENT*

Tabel/Table 3.2.1 Jumlah Penduduk Berumur 15 Tahun Ke Atas Menurut Jenis Kegiatan Selama Seminggu yang Lalu dan Jenis Kelamin di Kota Medan, 2019/ *Population Aged 15 Years and Over by Type of Activity During The Previous Week and Sex in Medan Municipality, 2019*

Kegiatan Utama <i>Main Activity</i>	Jenis Kelamin <i>Sex</i>		Jumlah <i>Total</i>
	Laki-Laki <i>Male</i>	Perempuan <i>Female</i>	
(1)	(2)	(3)	(4)
Angkatan Kerja Economically Active	653 846	450 572	1 104 418
Bekerja/ <i>Working</i>	595 732	414 521	1 010 253
Pengangguran Terbuka/ <i>Unemployment</i>	58 114	36 051	94 165
Bukan Angkatan Kerja Economically Inactive	176 694	420 767	597 461
Sekolah/ <i>Attending School</i>	93 887	103 273	197 160
Mengurus Rumah Tangga/ <i>Housekeeping</i>	27 201	299 591	326 792
Lainnya/ <i>Others</i>	55 606	17 903	73 509
Jumlah/<i>Total</i>	830 540	871 339	1 701 879
Tingkat Partisipasi Angkatan Kerja <i>Economically Active Participation Rate</i>	91,11	92,00	91,47
Tingkat Pengangguran/<i>Unemployment Rate</i>	8,89	8,00	8,53

Sumber : BPS-Survei Angkatan Kerja Nasional, Agustus 2019

Source : *National Labour Force Survey, August 2019*

Tabel/Table 3.2.2 Jumlah Penduduk Berumur 15 Tahun Ke Atas Menurut Pendidikan Tertinggi yang Ditamatkan dan Jenis Kegiatan Selama Seminggu Yang Lalu di Kota Medan, 2019/ *Population Aged 15 Years and Over by Educational Attainment and Type of Activity During The Previous Week in Medan City, 2019*

Pendidikan Tertinggi yang Ditamatkan <i>Educational Attainment</i>	Angkatan Kerja/ <i>Economically Active</i>		
	Bekerja <i>Working</i>	Pengangguran Terbuka <i>Unemployment</i>	Jumlah Total
(1)	(2)	(3)	(4)
Tidak/Belum Pernah Sekolah/ Tidak/Belum Tamat SD/ Sekolah Dasar <i>No Schooling/Not Yet Completed Primary School/ Primary School</i>	129 323	5 751	135 074
Sekolah Menengah Pertama <i>Junior High School</i>	153 307	7 748	161 055
Sekolah Menengah Atas <i>Senior High School</i>	319 747	31 861	351 608
Sekolah Menengah Atas Kejuruan <i>Vocational Senior High School</i>	188 992	24 785	213 777
Diploma I/II/III/Akademi <i>Diploma I/II/III/Academy</i>	34 416	3 066	37 482
Diploma IV/Universitas <i>Diploma IV/University</i>	184 468	20 954	205 422
Jumlah/Total	1 010 253	94 165	1 104 418

Sumber : BPS-Survei Angkatan Kerja Nasional, Agustus 2019
 Source : *National Labour Force Survey, August 2019*

Lanjutan Tabel/Continued table 3.2.2

Pendidikan Tertinggi yang Ditamatkan <i>Educational Attainment</i>	Bukan Angkatan Kerja/ Not Economically Active			Jumlah <i>Total</i>
	Sekolah <i>Attending Schooling</i>	Mengurus Rumah Tangga <i>House Keeping</i>	Lainnya <i>Others</i>	
(1)	(5)	(6)	(7)	(8)
Tidak/Belum Pernah Sekolah <i>No Schooling</i>				
Tidak/Belum Tamat SD <i>Not Yet Completed Primary School</i>				
Sekolah Dasar <i>Primary School</i>				
Sekolah Menengah Pertama <i>Junior High School</i>				
Sekolah Menengah Atas <i>Senior High School</i>				
Sekolah Menengah Atas Kejuruan <i>Vacational Senior High School</i>				
Diploma I/II/III/Akademi Diploma I/II/III/Academy				
Diploma IV/Universitas <i>Diploma IV/University</i>				
Jumlah/Total				

Sumber : BPS-Survei Angkatan Kerja Nasional, Agustus 2019
 Source : National Labour Force Survey, August 2019

Tabel/Table 3.2.3 Jumlah Penduduk Berumur 15 Tahun Ke Atas Yang Bekerja Selama Seminggu Yang Lalu Menurut Kelompok Umur dan Jenis Kelamin di Kota Medan, 2019/ *Population Aged 15 Years and Over Who Worked During The Previous Week by Age Group and Sex in Medan City, 2019*

Kelompok Umur <i>Age Group</i>	Jenis Kelamin <i>Sex</i>		Jumlah <i>Total</i>
	Laki-Laki <i>Male</i>	Perempuan <i>Female</i>	
(1)	(2)	(3)	(4)
15-19	26 478	20 004	46 482
19-24	69 592	69 225	138 817
25-29	82 448	52 967	135 415
30-34	80 205	49 462	129 667
35-39	75 939	53 891	129 830
40-44	73 026	50 618	123 644
45-49	59 905	36 731	96 636
50-54	52 745	32 808	85 553
55-59	36 521	24 367	60 888
60+	38 873	24 448	63 321
Jumlah/Total	595 732	414 521	1 010 253

Sumber : BPS-Survei Angkatan Kerja Nasional, Agustus 2019

Source : *National Labour Force Survey, August 2019*

Tabel/Table 3.2.4 Jumlah Penduduk Berumur 15 Tahun Ke Atas Yang Bekerja Selama Seminggu Yang Lalu Menurut Lapangan Pekerjaan Utama (17 Kategori) dan Jenis Kelamin di Kota Medan, 2019/ *Population Aged 15 Years and Over Who Worked During The Previous Week by Main Industry (17 Categories) and Sex in Medan City, 2019*

	Lapangan Pekerjaan Utama <i>Main Industry</i>	Laki-laki <i>Male</i>	Perempuan <i>Female</i>	Jumlah <i>Total</i>
	(1)	(2)	(3)	(4)
A	Pertanian, Kehutanan, dan Perikanan/ <i>Agriculture, Forestry, and Fishing</i>	38 560	14 046	52 606
B	Pertambangan dan Penggalian/ <i>Mining and Quarrying</i>	793	-	793
C	Industri Pengolahan/ <i>Manufacturing</i>	96 737	43 149	139 886
D,E	Pengadaan Listrik dan Gas; Pengadaan Air, Pengelolaan Sampah, Limbah, dan Daur Ulang/ <i>Electricity and Gas Supply; Water Supply, Waste Management, Waste, and Recycling</i>	4 716	377	5 093
F	Bangunan/ <i>Construction</i>	52 191	1 345	53 536
G	Perdagangan Besar dan Eceran; Reparasi dan Perawatan Mobil dan Sepeda Motor/ <i>Wholesale and Retail Trade; Repair of Motor Vehicles and Motorcycles</i>	127 727	118 040	245 767
H	Transportasi dan Pergudangan/ <i>Transportation and Storage</i>	84 851	10 364	95 215

Sumber : BPS-Survei Angkatan Kerja Nasional, Agustus 2019

Source : *National Labour Force Survey, August 2019*

Lanjutan Tabel/Continued Table 3.2.4

	Lapangan Pekerjaan Utama <i>Main Industry</i>	Laki-laki <i>Male</i>	Perempuan <i>Female</i>	Jumlah <i>Total</i>
	(1)	(2)	(3)	(4)
I	Penyediaan Akomodasi Makan dan Minum/ <i>Accommodation and Food Service Activities</i>	49 074	82 594	131 668
J,K,L	Informasi dan Komunikasi, Jasa Keuangan dan Asuransi; Real Estate/ <i>Information and Communication, Financial and Insurance Activities, Real Estate Activities</i>	30 107	10 708	40 815
M,N	Jasa Perusahaan/ <i>Business Activities</i>	30 113	5 373	35 486
O	Administrasi Pemerintahan, Pertahanan, dan Jaminan Sosial Wajib/ <i>Public Administration and Defence; Compulsory Social Security</i>	22 435	10 805	33 240
P	Pendidikan/ <i>Education</i>	22 807	45 066	67 873
Q	Jasa Kesehatan dan Kegiatan Sosial/ <i>Human Health and Social Work Activities</i>	5 566	18 206	23 772
R,S,T,U	Jasa Lainnya/ <i>Other Service Activities</i>	30 055	54 448	84 503
Jumlah/Total		595 732	414 521	1 010 253

Sumber : BPS-Survei Angkatan Kerja Nasional, Agustus 2019

Source : National Labour Force Survey, August 2019

Tabel/Table 3.2.5 Jumlah Penduduk Berumur 15 Tahun Ke Atas yang Bekerja Selama Seminggu yang Lalu Menurut Jumlah Jam Kerja Seluruhnya dan Jenis Kelamin di Kota Medan, 2019/ *Population Aged 15 Years and Over Who Worked During the Previous Week by Total Working Hours and Sex in Medan City, 2019*

Jumlah Jam Kerja Seluruhnya (jam) <i>Total Working Hours (hours)</i>	Jenis Kelamin Sex		
	Laki-Laki <i>Male</i>	Perempuan <i>Female</i>	Jumlah <i>Total</i>
(1)	(2)	(3)	(4)
0			
1-14			
15-24			
25-34			
35-40			
41+			
Jumlah/Total			

Sumber : BPS-Survei Angkatan Kerja Nasional, Agustus 2019

Source : *National Labour Force Survey, August 2019*

Tabel/Table 3.2.6 Jumlah Penduduk Berumur 15 Tahun Ke Atas yang Bekerja Selama Seminggu yang Lalu Menurut Jumlah Jam Kerja Pada Pekerjaan Utama dan Jenis Kelamin di Kota Medan, 2019/
Population Aged 15 Years and Over Who Worked During the Previous Week by Number of Working Hours on Main Industry and Sex in Medan City, 2019

Jumlah Jam Kerja Pada Pekerjaan Utama (jam) <i>Number of Working Hours on Main Industry (hours)</i>	Jenis Kelamin <i>Sex</i>		
	Laki-Laki <i>Male</i>	Perempuan <i>Female</i>	Jumlah <i>Total</i>
(1)	(2)	(3)	(4)
0			
1-14			
15-24			
25-34			
35-40			
41+			
Jumlah/Total			

Sumber : BPS-Survei Angkatan Kerja Nasional, Agustus 2019

Source : *National Labour Force Survey, August 2019*

Tabel/Table 3.2.7 Jumlah Penduduk Berumur 15 Tahun Ke Atas yang Bekerja Selama Seminggu yang Lalu Menurut Status Pekerjaan Utama dan Jenis Kelamin di Kota Medan, 2019/ *Population Aged 15 Years and Over Who Worked During the Previous Week by Main Employment Status and Sex in Medan City, 2019*

Status Pekerjaan Utama <i>Main Employment Status</i>	Jenis Kelamin/Sex		
	Laki-Laki <i>Male</i>	Perempuan <i>Female</i>	Jumlah <i>Total</i>
(1)	(2)	(3)	(4)
1. Berusaha sendiri/ <i>Own account worker</i>	127 554	87 145	214 699
2. Berusaha dibantu buruh tidak tetap/ buruh tidak dibayar/ <i>Employer assisted by temporary worker/ unpaid worker</i>	29 699	17 963	47 662
3. Berusaha dibantu buruh tetap/ buruh dibayar/ <i>Employer assisted permanent worker</i>	30 729	6 987	37 716
4. Buruh/Karyawan/Pegawai/ <i>Employee</i>	364 042	234 726	598 768
5. Pekerja bebas di pertanian/ <i>Casual employee in agriculture</i>	13 403	2 854	16 257
6. Pekerja bebas di non pertanian/ <i>Casual employee not in agriculture</i>	16 001	18 090	34 091
7. Pekerja tidak dibayar/ <i>Unpaid worker</i>	14 304	46 756	61 060
Jumlah/Total	595 732	414 521	1 010 253

Sumber : BPS-Survei Angkatan Kerja Nasional, Agustus 2019

Source : *National Labour Force Survey, August 2019*

Tabel/Table 3.2.8 Jumlah Penduduk Berumur 15 Tahun Keatas yang Bekerja Selama Seminggu yang Lalu Menurut Pendidikan Tertinggi yang Ditamatkan dan Jenis Kelamin di Kota Medan, 2019/ *Population Aged 15 Years and Over Who Worked During the Previous Week by Educational Attainment and Sex in Medan City, 2019*

Pendidikan Tertinggi yang Ditamatkan <i>Educational Attainment</i>	Laki-Laki <i>Male</i>	Perempuan <i>Female</i>	Jumlah <i>Total</i>
(1)	(2)	(3)	(4)
Tidak/Belum Pernah Sekolah/Tidak/Belum Tamat SD/Sekolah Dasar <i>No Schooling/ Not Yet Completed Primary School/ Primary School</i>	79 384	49 939	129 323
Sekolah Menengah Pertama <i>Junior High School</i>	94 946	58 361	153 307
Sekolah Menengah Atas <i>Senior High School</i>	191 916	127 831	319 747
Sekolah Menengah Atas Kejuruan <i>Vacational Senior High School</i>	118 353	70 639	188 992
Diploma I/II/III/Akademi <i>Diploma I/II/III/Academy</i>	13 592	20 824	34 416
Diploma IV/Universitas <i>Diploma IV/University</i>	97 541	86 927	184 468
Jumlah/Total	595 732	414 521	1 010 253

Sumber : BPS-Survei Angkatan Kerja Nasional, Agustus 2019
 Source : *National Labour Force Survey, August 2019*

Tabel/Table 3.2.9 Jumlah Penduduk Berumur 15 Tahun Ke Atas Yang Termasuk Angkatan Kerja Menurut Golongan Umur dan Jenis Kelamin di Kota Medan, 2019/ *Population Aged 15 Years and Over Who Are In Labor Force by Age Group and Sex in Medan City, 2019*

Kelompok Umur <i>Age Group</i>	Jenis Kelamin <i>Sex</i>		Jumlah <i>Total</i>
	Laki-Laki <i>Male</i>	Perempuan <i>Female</i>	
(1)	(2)	(3)	(4)
15-19	38 184	32 148	70 332
19-24	89 656	79 529	169 185
25-29	91 235	60 630	151 865
30-34	86 726	51 604	138 330
35-39	78 747	54 675	133 422
40-44	74 612	51 143	125 755
45-49	63 333	38 249	101 582
50-54	54 249	33 779	88 028
55-59	37 093	24 367	61 460
60+	40 011	24 448	64 459
Jumlah/Total	653 846	450 572	1 104 418

Sumber : BPS-Survei Angkatan Kerja Nasional, Agustus 2018

Source : *National Labour Force Survey, August 2018*

Tabel/Table 3.2.10 Jumlah Penduduk Berumur 15 Tahun Keatas yang Termasuk Angkatan Kerja Menurut Pendidikan Tertinggi yang Ditamatkan dan Jenis Kelamin di Kota Medan, 2019/ *Population Aged 15 Years and Over Who Are In Labor Force by Educational Attainment and Sex in Medan City, 2019*

Pendidikan Tertinggi yang Ditamatkan <i>Educational Attainment</i>	Laki-Laki <i>Male</i>	Perempuan <i>Female</i>	Jumlah <i>Total</i>
(1)	(2)	(3)	(4)
Tidak/Belum Pernah Sekolah/Tidak/Belum Tamat SD/Sekolah Dasar <i>No Schooling/ Not Yet Completed Primary School/ Primary School</i>	82 677	52 397	135 074
Sekolah Menengah Pertama <i>Junior High School</i>	101 682	59 373	161 055
Sekolah Menengah Atas <i>Senior High School</i>	216 378	135 230	351 608
Sekolah Menengah Atas Kejuruan <i>Vacational Senior High School</i>	130 369	83 408	213 777
Diploma I/II/III/Akademi <i>Diploma I/II/III/Academy</i>	14 429	23 053	37 482
Diploma IV/Universitas <i>Diploma IV/University</i>	108 311	97 111	205 422
Jumlah/Total	653 846	450 572	1 104 418

Sumber : BPS-Survei Angkatan Kerja Nasional, Agustus 2019
 Source : *National Labour Force Survey, August 2019*

Tabel/Table 3.2.11 Jumlah Pencari Kerja Terdaftar Menurut Tingkat Pendidikan Tertinggi yang Ditamatkan dan Jenis Kelamin di Kota Medan, 2018/ *Number of Registered Job Applicants by Educational Attainment and Sex in Medan Municipality, 2018*

Status Pekerjaan Utama <i>Main Employment Status</i>	Jenis Kelamin/Sex		
	Laki-Laki <i>Male</i>	Perempuan <i>Female</i>	Jumlah <i>Total</i>
(1)	(2)	(3)	(4)
Sekolah Dasar <i>Primary School</i>	93	107	191
Sekolah Menengah Pertama <i>Junior High School</i>	123	516	636
Sekolah Menengah Atas <i>Senior High School</i>	540	1 998	2 448
Diploma I/II/III/Akademi/ Universitas <i>Diploma I/II/III/Academy/ University</i>	545	658	1 196
Jumlah/Total	2018	1 301	3 170
	2017	2 342	4 413
			6 755

Sumber : Dinas Ketenagakerjaan Kota Medan

Source : *Departement Manpower, Medan Municipality*

Tabel/Table 3.2.12 Pemohon Izin Tenaga Kerja Asing Menurut Lapangan Usaha Dan Jenis Kelamin Tahun 2018/*Number of permit issues of Foreign workers Stayed by Sectors and Sex 2018*

Lapangan Usaha <i>Sector</i>	Laki-laki <i>Male</i>	Perempuan <i>Female</i>	Jumlah <i>Total</i>
(1)	(2)	(3)	(4)
1. Pertanian, peternakan, kehutanan, perburuan dan perikanan <i>Agriculture</i>			
2. Pertambangan dan Penggalian <i>Mining and Quarrying</i>			
3. Industri Pengolahan <i>Manufacturing Industry</i>			
4. Listrik, Gas dan Air <i>Electrimunicipality, Gas and Water Supply</i>			
5. Bangunan <i>Construction</i>			
6. Perdagangan, Hotel dan Restoran <i>Trade, Hotels and restaurants</i>			
7. Angkutan, pergudangan dan Komunikasi <i>Transportation, warehouse and Communication</i>			
8. Keuangan, asuransi, usaha persewaan bangunan/tanah dan jasa perusahaan <i>Finance, insurance and firms services</i>			
9. Jasa Kemasyarakatan, sosial dan perorangan <i>Society, social and individual services</i>			
Jumlah/Total			
	2018		
	2017	88	146
	2016	99	176
	2015	107	149
	2014	101	150

Sumber : Dinas Ketenagakerjaan Kota Medan

Source : *Departement Manpower, Medan Municipality*

Tabel/Table 3.2.13 Lowongan Pekerjaan Yang Terdaftar Menurut Lapangan Usaha Tahun 2014-2018/*Number of vacancies registered by Sector 2014-2018*

Lapangan Usaha <i>Sector</i>	Terdaftar/ <i>Registered</i>	
	Laki-laki <i>Male</i>	Perempuan <i>Female</i>
(1)	(2)	(3)
1. Pertanian, peternakan dan perikanan <i>Agriculture</i>	17	7
2. Pertambangan dan Penggalian <i>Mining and Quarrying</i>	2	3
3. Industri Pengolahan <i>Manufacturing Industry</i>	324	1 946
4. Listrik, Gas dan Air <i>Electrimunicipality, Gas and Water Supply</i>	11	138
5. Bangunan <i>Construction</i>	6	13
6. Perdagangan, Hotel dan Restoran <i>Trade, Hotels and restaurants</i>	38	104
7. Angkutan, pergudangan dan Komunikasi <i>Transportation, warehouse and Communication</i>	6	-
8. Keuangan, asuransi, usaha persewaan bangunan/tanah dan jasa perusahaan <i>Finance, insurance and firms services</i>	-	-
9. Jasa Kemasyarakatan, sosial dan perorangan <i>Society, social and individual services</i>	-	-
Jumlah/Total	405	2 211
	2017	2 355
	2016	1 545
	2015	1 267
	2014	1 224

Sumber : Dinas Ketenagakerjaan Kota Medan

Source : *Departement Manpower, Medan Municipality*

Tabel/Table 3.2.14 Jumlah Pencari Kerja yang Terdaftar Menurut Jenis Kelamin dan Tingkat Pendidikan Tahun 2014-2018/*Number of registered Job Seekers by Sex and Education 2014-2018*

Tahun/ Tingkat Pendidikan Year/Education	Yang Belum Di-tempatkan pada Tahun Yang Lalu <i>Not yet been Placed in Previous Year</i>		Yang Terdaftar pada Tahun Ini <i>Registered in Current Year</i>		
	Laki-laki <i>Male</i>	Perempuan <i>Female</i>	Laki-laki <i>Male</i>	Perempuan <i>Female</i>	
(1)	(2)	(3)	(4)	(5)	
SD <i>Elementary School</i>	-	2	93	107	
SLTP <i>Junior High School</i>	1	3	123	516	
SLTA <i>Senior High School</i>	2 220	1 456	540	1 889	
Sarjana <i>University</i>	3 216	3 285	545	658	
Jumlah/Total	2018	5 437	4 746	1 301	3 170
	2017	12 800	10 419	2 342	4 413
	2016	12 860	10 419	811	2 186
	2015	1 730	2 929	1 121	2 006
	2014	4 630	5 374	1 730	2 929

Lanjutan Tabel/Continued table 3.2.14

Tahun/ Tingkat Pendidikan Year/Education	Yang Ditempatkan Dalam Tahun ini <i>Have been Placed in Current Year</i>		Yang Dihapuskan Dalam Tahun ini <i>Have been Deleted in Current Year</i>		
	Laki-laki <i>Male</i>	Perempuan <i>Female</i>	Laki-laki <i>Male</i>	Perempuan <i>Female</i>	
(1)	(6)	(7)	(8)	(9)	
SD <i>Elementary School</i>	68	89	16	16	
SLTP <i>Junior High School</i>	106	477	16	36	
SLTA <i>Senior High School</i>	204	1 712	24	119	
Sarjana <i>University</i>	27	33	260	291	
Jumlah/Total	2018	405	2 211	316	462
	2017	633	2 622	210	371
	2016	236	1 545	208	501
	2015	171	1 267	1 375	1 821
	2014	4 630	5 374	1 730	2 929

Lanjutan Tabel/Continued table 3.2.14

Tahun/ Tingkat Pendidikan Year/Education	Yang Belum Ditempatkan Tahun ini Not yet been Placed in Current Year	
	Laki-laki Male	Perempuan Female
(1)	(10)	(11)
SD Elementary School	-	2
SLTP Junior High School	1	3
SLTA Senior High School	2 220	1 456
Sarjana University	3 216	3 285
Jumlah/Total	5 437	4 746
2018	16 583	14 075
2017	*	*
2016	12 080	11 593
2015	3 404	3 737
2014		

Sumber : Dinas Ketenagakerjaan Kota Medan
 Source : Departement Manpower, Medan Municipality

Tabel/Table 3.2.15 Jumlah Pencari Kerja yang Terdaftar Menurut Kelompok Umur Tahun 2015-2018/Number of registered Job Seekers by Age Group 2015-2018

Kelompok Umur <i>Age Group</i>	Tahun <i>Year</i>	Yang Belum Ditempatkan pada Tahun Yang Lalu <i>Not yet been Placed in Previous Year</i>	Yang Terdaftar pada Tahun Ini <i>Registered in Current Year</i>
(1)	(2)	(3)	(4)
10 – 29	2018	8 924	3 850
	2017	4 466	6 385
	2016	*	*
	2015	5 217	1 917
30 – 54	2018	1 231	621
	2017	1 663	370
	2016	*	*
	2015	1 903	3 185
55 Ke atas	2018	18	-
	2017	28	-
	2016	*	*
	2015	21	25
JUMLAH <i>Total</i>	2018	10 183	4 471
	2017	6 157	6 755
	2016	*	2 997
	2015	7 141	3 127

POPULATION AND EMPLOYMENT

Lanjutan Tabel/Continued table 3.2.15

Kelompok Umur <i>Age Group</i>	Tahun <i>Year</i>	Yang Ditempatkan Dalam Tahun ini <i>Have been Placed in Current Year</i>	Yang Dihapuskan Dalam Tahun ini <i>Have been Deleted in Current Year</i>	Yang Belum Ditempatkan Tahun ini <i>Not yet been Placed in Current Year</i>
(1)	(2)	(5)	(6)	(7)
10 – 29	2018	2 722	549	8 924
	2017	3 090	476	23 458
	2016	*	*	*
	2015	1	2 019	17 325
30 – 54	2018	1 023	229	1 231
	2017	165	105	7 088
	2016	*	*	*
	2015	1 437	1 177	6 208
55 Ke atas	2018	-	-	-
	2017	-	-	112
	2016	*	*	*
	2015	-	-	99
JUMLAH	2018	3 745	778	10 183
	2017	3 255	581	30 658
<i>Total</i>	2016	1 781	709	*
	2015	1 438	3 196	23 682

Sumber : Dinas Ketenagakerjaan Kota Medan

Source : Departement Manpower, Medan Municipality

Tabel/Table 3.2.16 Upah Minimum Regional Menurut Lapangan Usaha Tahun 2017-2019/ *Minimum Wage by Sectors 2017 - 2019*

Sektor / Sektor	Terendah/Tertinggi	Tahun / Year		
		2017	2018	2019
(1)	(2)	(3)	(4)	(5)
1. Pertanian	Terendah	-	-	
	Tertinggi	-	-	
3. Pertambangan/ Penggalian	Terendah	-	-	
	Tertinggi	-	-	
4. Industry	Terendah	2 655 256	2 886 528	
	Tertinggi	2 832 273	3 078 963	
5. Listrik,Gas & Air Minum	Terendah	-	-	
	Tertinggi	-	-	
6. Bangunan/ Konstruksi	Terendah	2 781 697	3 023 981	
	Tertinggi	2 781 697	3 023 981	
7. Perdagangan, Hotel, Restoran	Terendah	2 680 544	2 914 018	
	Tertinggi	2 832 273	3 078 963	
8. Angkutan	Terendah	2 806 985	3 051 472	
	Tertinggi	2 832 273	3 078 963	
9. Bank & Lembaga Keuangan	Terendah	2 908 137	3 161 435	
	Tertinggi	2 908 137	3 161 435	
10. Jasa Lainnya	Terendah	-	-	
	Tertinggi	-	-	
11. Jasa Kesehatan Manusia	Terendah	2 781 697	3 023 981	
	Tertinggi	2 781 697	3 023 981	
Upah Minimum Kota (UMK)		2 528 815	2 749 074	

Sumber : Dinas Ketenagakerjaan Kota Medan

Source : *Departement Manpower, Medan Municipality*

Bab IV

Sosial dan Kesejahteraan Rakyat

Social dan Welfare



943 SD/MI

Elementary Schools
267.493 Siswa
/Students

475 SMP/MTs

Junior High Schools
134.864 Siswa
/Students

244 SMA/MA

Senior High Schools
83.305 Siswa
/Students

166 SMK

Vocational
High School
56.684 Siswa
/Students



77 Rumah Sakit
/Hospitals

2 Rumah Sakit
Khusus/Special
Hospitals

39 Puskesmas
/ Public Health
Centres

1.390 Puskesmas
/Integrated
Service Post



4.1 Pendidikan

Pembangunan pendidikan diupayakan untuk mencerdaskan masyarakat, untuk itu peningkatan sarana dan prasarana pendidikan mutlak di perlukan untuk menunjang keberhasilan pembangunan di bidang pendidikan. Di Kota Medan pada tahun 2019 terdapat 280 Raudhatul Adfal, 943 Sekolah Dasar/MI, 475 SMP/MTs , 244 SMA/MA, dan 166 SMK, dan sebanyak 63 perguruan tinggi, dengan jumlah siswa masing-masing Raudhatul Adfal sebanyak 16.022 orang, Sekolah Dasar/MI 267.493 orang, SMP/MTs sebanyak 134.864 orang, SMA/MA sebanyak 83.305 orang, untuk SMK sebanyak 56.684 orang.

4.2 Kesehatan

Dalam upaya meningkatkan derajat kesehatan masyarakat di Kota Medan pada tahun 2018 terdapat 77 buah Rumah Sakit, 2 Rumah Sakit Khusus, 39 Puskesmas, 1.390 Posyandu, yang didukung oleh 284 tenaga dokter umum, 580 perawat, dan 383 bidan.

4.1 Education

Development of education is strived to educate the public, for the improvement of educational facilities and infrastructure is absolutely necessary to support the success of development in the field of education. In Medan Municipality in 2019 there are 280 Raudhatul Adfal, 943 elementary schools, 475 junior high schools, 244 high schools and 166 vocational high schools, and 63 college, with a total of 16,022 Raudhatul Adfal pupils, 267,493 pupils of primary schools, 134,864 pupils of junior high school, high schools as many as 83,305 pupils and for vocational as many as 56,684 pupils.

4.2 Health

In the effort to improve public health status in Medan Municipality there are 77 Hospitals, 2 Special Hospitals, 39 Public Health Centers, 1,390 Integrated Service Post, supported by 284 doctors, 580 Nurse, and 383 Midwife.

4.3 Agama dan Sosial Lainnya

Sebagian besar penduduk Kota Medan memeluk agama Islam. Sarana tempat peribadatan yang ada di Kota Medan adalah Mesjid/Langgar /Musholla, Gereja, Vihara, dan kuil.

4.4 Kriminalitas

Selama tahun 2017 jumlah perkara kejahatan /pelanggaran yang dilaporkan ke Polsek di Kota Medan sebanyak 6.626 perkara. Dari jumlah tersebut jumlah perkara/kejahatan yang diselesaikan adalah 4.754 perkara.

4.5 Kemiskinan dan Pembangunan Manusia

Kota Medan belum terbebas dari masalah kemiskinan. Berdasarkan hasil Susenas 2018, sekitar 8,25 persen penduduk berada di bawah garis kemiskinan yaitu sekitar 192,45 ribu jiwa. Jumlah penduduk miskin mengalami penurunan baik dari sisi persentasi maupun jumlah.

4.3 Religion and Other Social Affairs

Most of the population of Medan Municipality embraced Moslem. Means of worship place in Medan Municipality are Mosque / Langgar / Musholla, Church, Temple / Vihara, and Pura.

4.4 Crime

During the years 2017 the number of cases of crimes / violation reported to the Subdistric Police in Medan Municipality as much as 6,626 cases. While the number of crimes / violations cases that were resolved was 4,754 cases.

4.5 Poverty and Human Development

Medan Municipality is not yet free from poverty problem. Based on the result of Susenas 2018, about 8.25 percent of the population is below the poverty line of about 192.45 thousand inhabitants. The number of poor people decreased both in percentage and number.

Sementara itu nilai Indeks Pembangunan Manusia Kota Medan juga mengalami peningkatan dari 79,98 pada tahun 2017 menjadi 80,65 pada tahun 2018. Indeks ini dibentuk dari beberapa indikator yaitu Angka Harapan Hidup sebesar 72,64 tahun, Harapan Lama Sekolah sebesar 14,72 tahun, Rata-rata Lama Sekolah sebesar 11,37 tahun dan Pengeluaran Perkapita sebesar 14,84 juta/kapita/tahun.

Meanwhile the value of Human Development Index of Medan Municipality also increased from 79.98 in 2017 to 80.65 in 2018. This index is formed from several indicators, namely Life Expectancy Rate of 72.64 years, Harapan Lama Sekolah 14.72 years, The Schools Average of 11.37 years and the Per capita expenses of 14.84 million / capita / years.

Gambar/Figures 4.1 Banyaknya Sekolah Menurut Status dan Kecamatan di Kota Medan, 2019
Number of Schools by Status School and Subdistrict in Medan Municipality, 2019

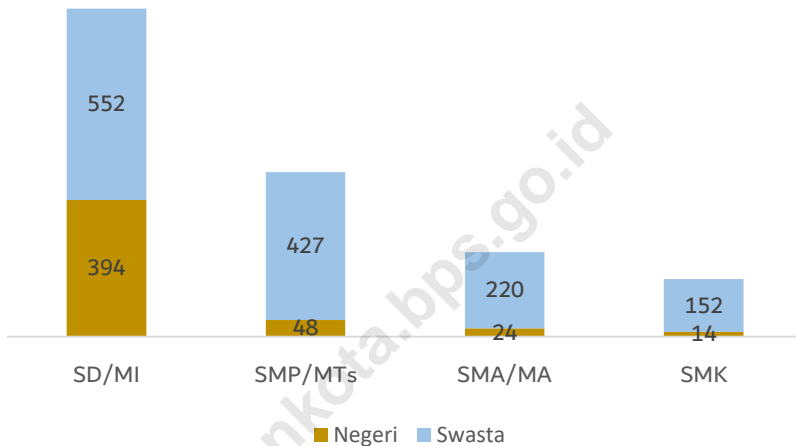

Sumber : Dinas Pendidikan Kota Medan
 Source : Education Department of Medan Municipality

Gambar/Figures 4.2 Jumlah Kelurahan yang Memiliki Sarana Kesehatan Menurut Kecamatan di Kota Medan, 2018-2019/Number of Villages Having Health Facilities by Subdistrict in Medan Municipality, 2018-2019

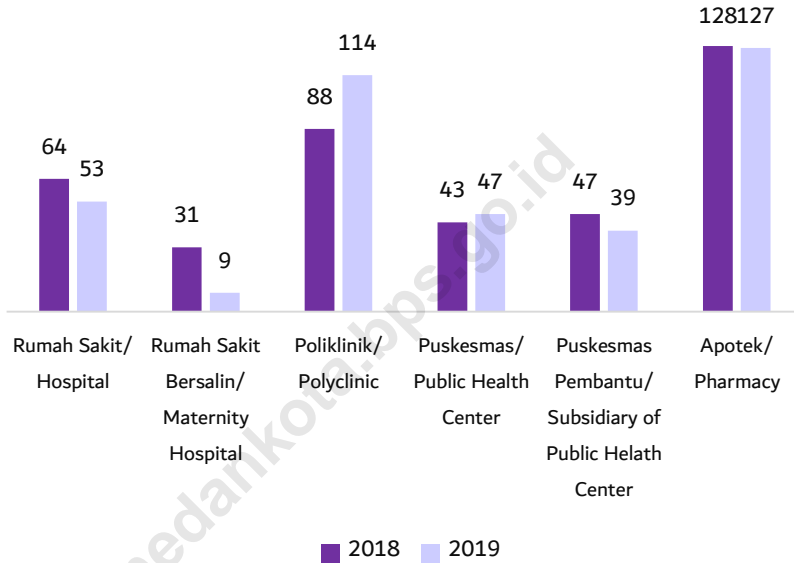

Sumber : BPS, Pendataan Potensi Desa (Podes)

Source : BPS–Statistics Indonesia, Village Potential Data Collection

4.1 PENDIDIKAN EDUCATION

Tabel/Table 4.1.1 Jumlah Sekolah, Guru, dan Murid taman Kanak-Kanak (TK) di Bawah Kementerian Pendidikan dan Kebudayaan Menurut Kecamatan di Kota Medan, 2019/2020 / *Number of Schools, teachers, and Pupils in Kindergarten Under the Ministry of education and culture by Subdistrict in Medan Municipality, 2019/2020*

Kecamatan Subdistrict	Sekolah/Schools		
	Negeri Public	Swasta Private	Jumlah Total
(1)	(2)	(3)	(4)
1. Medan Tuntungan	0	28	28
2. Medan Johor	0	27	27
3. Medan Amplas	0	19	19
4. Medan Denai	0	30	30
5. Medan Area	0	16	16
6. Medan Kota	0	18	18
7. Medan Maimun	0	8	8
8. Medan Polonia	0	14	14
9. Medan Baru	1	14	15
10. Medan Selayang	0	24	24
11. Medan Sunggal	0	30	30
12. Medan Helvetia	1	35	36
13. Medan Petisah	0	19	19
14. Medan Barat	0	13	13
15. Medan Timur	0	22	22
16. Medan Perjuangan	0	20	20
17. Medan Tembung	0	21	21
18. Medan Deli	0	16	16
19. Medan Labuhan	2	23	25
20. Medan Marelan	0	24	24
21. Medan Belawan	0	9	9
Medan	4	430	434

Sumber : Kementerian Pendidikan dan Kebudayaan
Source : *Ministry of Educations and Culture*

Lanjutan Tabel/*continued Table* 4.1.1

Kecamatan <i>Subdistrict</i>	Guru ¹ / <i>Teachers</i> ¹		
	Negeri <i>Public</i>	Swasta <i>Private</i>	Jumlah <i>Total</i>
(1)	(5)	(6)	(7)
1. Medan Tuntungan	0	92	92
2. Medan Johor	0	112	112
3. Medan Amplas	0	68	68
4. Medan Denai	0	136	136
5. Medan Area	0	52	52
6. Medan Kota	0	82	82
7. Medan Maimun	0	24	24
8. Medan Polonia	0	37	37
9. Medan Baru	60
10. Medan Selayang	0	90	90
11. Medan Sunggal	0	143	143
12. Medan Helvetia	132
13. Medan Petisah	0	57	57
14. Medan Barat	0	46	46
15. Medan Timur	0	88	88
16. Medan Perjuangan	0	74	74
17. Medan Tembung	0	66	66
18. Medan Deli	0	58	58
19. Medan Labuhan	77
20. Medan Marelan	0	97	97
21. Medan Belawan	0	24	24
Medan	1 615

Catatan/Note : ¹ Jumlah guru termasuk kepala sekolah dan guru/*The total of teachers including headmaster and teacher*

Sumber : Kementerian Pendidikan dan Kebudayaan

Source : *Ministry of Educations and Culture*

Lanjutan Tabel/*continued Table 4.1.1*

Kecamatan <i>Subdistrict</i>	Murid/ <i>Pupils</i>		
	Negeri <i>Public</i>	Swasta <i>Private</i>	Jumlah <i>Total</i>
(1)	(8)	(9)	(10)
1. Medan Tuntungan	0	1 398	1 398
2. Medan Johor	0	1 744	1 744
3. Medan Amplas	0	969	969
4. Medan Denai	0	1 824	1 824
5. Medan Area	0	564	564
6. Medan Kota	0	1 067	1 067
7. Medan Maimun	0	341	341
8. Medan Polonia	0	624	624
9. Medan Baru	26	640	666
10. Medan Selayang	0	1 084	1 084
11. Medan Sunggal	0	1 682	1 682
12. Medan Helvetia	136	1 673	1 809
13. Medan Petisah	0	752	752
14. Medan Barat	0	600	600
15. Medan Timur	0	1 116	1 116
16. Medan Perjuangan	0	1 313	1 313
17. Medan Tembung	0	814	814
18. Medan Deli	0	748	748
19. Medan Labuhan	122	866	988
20. Medan Marelan	0	1 371	1 371
21. Medan Belawan	0	284	284
Medan	284	21 474	21 758

Sumber : Kementerian Pendidikan dan Kebudayaan

Source : *Ministry of Educations and Culture*

Tabel/Table 4.1.2 Jumlah Sekolah, Guru, dan Murid Raudatul Athfal (RA) di Bawah Kementerian Agama Menurut Kecamatan di Kota Medan, 2019/2020 / *Number of Schools, Teachers, and Pupils in Raudatul Athfal (RA) Under the Ministry of religious affairs by Subdistrict in Medan Municipality, 2019/2020*

Kecamatan <i>Subdistrict</i>	Sekolah <i>School</i>	Guru <i>Teachers</i>	Siswa <i>Pupils</i>
(1)	(2)	(3)	(4)
1. Medan Tuntungan	5	19	377
2. Medan Johor	18	78	844
3. Medan Amplas	20	112	1 065
4. Medan Denai	38	134	1 886
5. Medan Area	14	58	508
6. Medan Kota	6	15	183
7. Medan Maimun	4	17	229
8. Medan Polonia	13	58	654
9. Medan Baru	1	6	60
10. Medan Selayang	5	27	317
11. Medan Sunggal	16	82	1 008
12. Medan Helvetia	19	89	1 080
13. Medan Petisah	2	6	105
14. Medan Barat	7	36	518
15. Medan Timur	10	38	518
16. Medan Perjuangan	4	31	325
17. Medan Tembung	16	83	1 018
18. Medan Deli	20	108	1 608
19. Medan Labuhan	15	66	1 069
20. Medan Marelan	37	139	1 959
21. Medan Belawan	9	46	412
Medan	279	1 248	15 743

Sumber : Kantor Kementerian Agama Kota Medan

Source : *Ministry of Religious Affairs of Medan Municipality*

Tabel/Table 4.1.3 Jumlah Sekolah, Guru, dan Murid Sekolah dasar (SD) di Bawah Kementerian Pendidikan dan Kebudayaan Menurut Kecamatan di Kota Medan, 2019/2020 / *Number of Schools, Teachers, and Pupils in Primary Schools Under the Ministry of Education and Culture by Subdistrict in Medan Municipality, 2019/2020*

Kecamatan Subdistrict	Sekolah/Schools		
	Negeri Public	Swasta Private	Jumlah Total
(1)	(2)	(3)	(4)
1. Medan Tuntungan	22	21	43
2. Medan Johor	23	29	52
3. Medan Amplas	22	18	40
4. Medan Denai	33	43	76
5. Medan Area	23	18	41
6. Medan Kota	18	21	39
7. Medan Maimun	11	12	23
8. Medan Polonia	5	12	17
9. Medan Baru	10	17	27
10. Medan Selayang	8	23	31
11. Medan Sunggal	17	33	50
12. Medan Helvetia	21	33	54
13. Medan Petisah	13	13	26
14. Medan Barat	10	19	29
15. Medan Timur	24	21	45
16. Medan Perjuangan	11	25	36
17. Medan Tembung	11	31	42
18. Medan Deli	21	36	57
19. Medan Labuhan	26	26	52
20. Medan Marelan	28	30	58
21. Medan Belawan	25	18	43
Medan	382	499	881

Sumber : Kementerian Pendidikan dan Kebudayaan
 Source : *Ministry of Educations and Culture*

Lanjutan Tabel/*continued Table 4.1.3*

Kecamatan <i>Subdistrict</i>	Guru ¹ / <i>Teachers</i> ¹		
	Negeri <i>Public</i>	Swasta <i>Private</i>	Jumlah <i>Total</i>
(1)	(5)	(6)	(7)
1. Medan Tuntungan	292	283	575
2. Medan Johor	389	529	918
3. Medan Amplas	338	263	601
4. Medan Denai	454	625	1 079
5. Medan Area	312	299	611
6. Medan Kota	224	268	492
7. Medan Maimun	138	189	327
8. Medan Polonia	87	145	232
9. Medan Baru	150	236	386
10. Medan Selayang	140	309	449
11. Medan Sunggal	245	522	767
12. Medan Helvetia	315	488	803
13. Medan Petisah	167	146	313
14. Medan Barat	148	274	422
15. Medan Timur	346	307	653
16. Medan Perjuangan	143	402	545
17. Medan Tembung	206	391	597
18. Medan Deli	340	440	780
19. Medan Labuhan	382	436	818
20. Medan Marelan	489	412	901
21. Medan Belawan	357	185	542
Medan	5 662	7 149	12 811

Catatan/Note : ¹ Jumlah guru termasuk kepala sekolah dan guru/*The total of teachers including headmaster and teacher*

Sumber : Kementerian Pendidikan dan Kebudayaan

Source : *Ministry of Educations and Culture*

Lanjutan Tabel/*continued Table 4.1.3*

Kecamatan <i>Subdistrict</i>	Murid/ <i>Pupils</i>		
	Negeri <i>Public</i>	Swasta <i>Private</i>	Jumlah <i>Total</i>
(1)	(8)	(9)	(10)
1. Medan Tuntungan	4 651	5 087	9 738
2. Medan Johor	8 161	9 496	17 657
3. Medan Amplas	5 496	4 584	10 080
4. Medan Denai	8 046	11 029	19 075
5. Medan Area	4 783	5 369	10 152
6. Medan Kota	3 605	4 963	8 568
7. Medan Maimun	2 363	3 107	5 470
8. Medan Polonia	1 802	2 280	4 082
9. Medan Baru	1 970	3 366	5 336
10. Medan Selayang	2 818	4 654	7 472
11. Medan Sunggal	4 705	8 440	13 145
12. Medan Helvetia	6 289	10 487	16 776
13. Medan Petisah	2 409	2 120	4 529
14. Medan Barat	2 455	5 739	8 194
15. Medan Timur	5 906	5 922	11 828
16. Medan Perjuangan	2 429	8 176	10 605
17. Medan Tembung	3 735	7 269	11 004
18. Medan Deli	7 859	11 313	19 172
19. Medan Labuhan	8 119	9 270	17 389
20. Medan Marelan	11 737	8 517	20 254
21. Medan Belawan	6 943	4 055	10 998
Medan	106 281	135 243	241 524

Sumber : Kementerian Pendidikan dan Kebudayaan

Source : *Ministry of Educations and Culture*

Tabel/Table 4.1.4 Jumlah Sekolah, Guru, dan Murid Madrasah Ibtidaiyah (MI) di Bawah Kementerian agama Menurut Kecamatan di Kota Medan, 2019/2020 / *Number of Schools, Teachers, and Pupils in Madrasah Ibtidaiyah (MI) Under the Ministry of Religious Affairs by Subdistrict in Medan Municipality, 2019/2020*

Kecamatan Subdistrict	Sekolah/Schools		
	Negeri Public	Swasta Private	Jumlah Total
(1)	(2)	(3)	(4)
1. Medan Tuntungan	-	3	3
2. Medan Johor	-	2	2
3. Medan Amplas	1	3	4
4. Medan Denai	1	9	10
5. Medan Area	-	1	1
6. Medan Kota	-	3	3
7. Medan Maimun	-	-	-
8. Medan Polonia	-	5	5
9. Medan Baru	-	-	-
10. Medan Selayang	1	1	2
11. Medan Sunggal	1	5	6
12. Medan Helvetia	-	1	1
13. Medan Petisah	1	1	2
14. Medan Barat	1	-	1
15. Medan Timur	1	2	3
16. Medan Perjuangan	-	2	2
17. Medan Tembung	2	10	12
18. Medan Deli	-	3	3
19. Medan Labuhan	2	3	5
20. Medan Marelan	-	18	18
21. Medan Belawan	1	2	3
Medan	12	74	86

Sumber : Kantor Kementerian Agama Kota Medan

Source : *Ministry of Religious Affairs of Medan Municipality*

Lanjutan Tabel/*continued Table 4.1.4*

Kecamatan <i>Subdistrict</i>	Guru ¹ / <i>Teachers</i> ¹		
	Negeri <i>Public</i>	Swasta <i>Private</i>	Jumlah <i>Total</i>
(1)	(5)	(6)	(7)
1. Medan Tuntungan	-	57	57
2. Medan Johor	-	29	29
3. Medan Amplas	25	62	87
4. Medan Denai	26	95	121
5. Medan Area	-	10	10
6. Medan Kota	-	13	13
7. Medan Maimun	-	-	-
8. Medan Polonia	-	71	71
9. Medan Baru	-	-	-
10. Medan Selayang	26	9	35
11. Medan Sunggal	39	63	102
12. Medan Helvetia	-	2	3
13. Medan Petisah	18	9	27
14. Medan Barat	30	-	30
15. Medan Timur	33	11	44
16. Medan Perjuangan	-	17	17
17. Medan Tembung	104	83	187
18. Medan Deli	-	24	24
19. Medan Labuhan	46	38	84
20. Medan Marelan	-	133	133
21. Medan Belawan	19	29	48
Medan	366	755	1 121

Catatan/Note : ¹Jumlah guru termasuk kepala sekolah dan guru/*The total of teachers including headmaster and teacher*

Sumber : Kantor Kementerian Agama Kota Medan

Source : *Ministry of Religious Affairs of Medan Municipality*

Lanjutan Tabel/*continued Table 4.1.4*

Kecamatan <i>Subdistrict</i>	Murid/ <i>Pupils</i>		
	Negeri <i>Public</i>	Swasta <i>Private</i>	Jumlah <i>Total</i>
(1)	(8)	(9)	(10)
1. Medan Tuntungan	-	1 348	1 348
2. Medan Johor	-	921	921
3. Medan Amplas	440	1 446	1 886
4. Medan Denai	508	1 869	2 377
5. Medan Area	-	124	124
6. Medan Kota	-	485	485
7. Medan Maimun	-	-	-
8. Medan Polonia	-	1 594	1 594
9. Medan Baru	-	-	-
10. Medan Selayang	467	178	645
11. Medan Sunggal	533	1 070	1 603
12. Medan Helvetia	-	75	75
13. Medan Petisah	245	50	295
14. Medan Barat	708	-	708
15. Medan Timur	643	198	841
16. Medan Perjuangan	-	268	268
17. Medan Tembung	1 924	1 578	3 502
18. Medan Deli	-	671	671
19. Medan Labuhan	741	831	1 572
20. Medan Marelan	-	2 771	2 771
21. Medan Belawan	605	562	1 167
Medan	6 814	16 039	22 853

Sumber : Kantor Kementerian Agama Kota Medan

Source : *Ministry of Religious Affairs of Medan Municipality*

Tabel/Table 4.1.5 Jumlah Sekolah, Guru, dan Murid Sekolah Menengah Pertama (SMP) di Bawah Kementerian Pendidikan dan Kebudayaan Menurut Kecamatan di Kota Medan, 2019/2020
Number of Schools, Teachers, and Pupils in junior high Schools Under the Ministry of Education and Culture by Subdistrict in Medan Municipality, 2019/2020

Kecamatan <i>Subdistrict</i>	Sekolah/Schools		
	Negeri <i>Public</i>	Swasta <i>Private</i>	Jumlah <i>Total</i>
(1)	(2)	(3)	(4)
1. Medan Tuntungan	3	16	19
2. Medan Johor	2	24	26
3. Medan Amplas	2	16	18
4. Medan Denai	1	20	21
5. Medan Area	1	14	15
6. Medan Kota	5	21	26
7. Medan Maimun	2	9	11
8. Medan Polonia	-	10	10
9. Medan Baru	1	15	16
10. Medan Selayang	2	16	18
11. Medan Sunggal	1	21	22
12. Medan Helvetia	2	25	27
13. Medan Petisah	1	14	15
14. Medan Barat	3	11	14
15. Medan Timur	2	19	21
16. Medan Perjuangan	-	15	15
17. Medan Tembung	4	22	26
18. Medan Deli	4	21	25
19. Medan Labuhan	4	15	19
20. Medan Marelan	4	17	21
21. Medan Belawan	1	11	12
Medan	45	352	397

Sumber : Kementerian Pendidikan dan Kebudayaan
 Source : *Ministry of Educations and Culture*

Lanjutan Tabel/*continued Table* 4.1.5

Kecamatan <i>Subdistrict</i>	Guru ¹ / <i>Teachers</i> ¹		
	Negeri <i>Public</i>	Swasta <i>Private</i>	Jumlah <i>Total</i>
(1)	(5)	(6)	(7)
1. Medan Tuntungan	130	209	339
2. Medan Johor	87	314	401
3. Medan Amplas	91	205	296
4. Medan Denai	61	178	239
5. Medan Area	33	194	227
6. Medan Kota	286	271	557
7. Medan Maimun	90	118	208
8. Medan Polonia	-	84	84
9. Medan Baru	58	140	198
10. Medan Selayang	110	195	305
11. Medan Sunggal	40	252	292
12. Medan Helvetia	107	320	427
13. Medan Petisah	42	200	242
14. Medan Barat	135	148	283
15. Medan Timur	73	194	267
16. Medan Perjuangan	-	152	152
17. Medan Tembung	208	270	478
18. Medan Deli	158	199	357
19. Medan Labuhan	166	196	362
20. Medan Marelan	166	206	372
21. Medan Belawan	32	114	146
Medan	2 073	4 159	6 232

Catatan/Note : ¹ Jumlah guru termasuk kepala sekolah dan guru/*The total of teachers including headmaster and teacher*

Sumber : Kementerian Pendidikan dan Kebudayaan
 Source : *Ministry of Educations and Culture*

Lanjutan Tabel/continued Table 4.1.5

Kecamatan Subdistrict	Murid/Pupils		
	Negeri Public	Swasta Private	Jumlah Total
(1)	(8)	(9)	(10)
1. Medan Tuntungan	2 225	2 968	5 193
2. Medan Johor	1 589	5 055	6 644
3. Medan Amplas	1 719	2 983	4 702
4. Medan Denai	1 088	3 387	4 475
5. Medan Area	558	3 731	4 289
6. Medan Kota	5 090	6 522	11 612
7. Medan Maimun	1 752	1 842	3 594
8. Medan Polonia	-	986	986
9. Medan Baru	1 060	1 680	2 740
10. Medan Selayang	1 957	2 994	4 951
11. Medan Sunggal	609	4 109	4 718
12. Medan Helvetia	1 836	5 776	7 612
13. Medan Petisah	787	2 862	3 649
14. Medan Barat	2 550	3 854	6 404
15. Medan Timur	1 285	3 296	4 581
16. Medan Perjuangan	-	1 785	1 785
17. Medan Tembung	3 526	4 835	8 361
18. Medan Deli	3 073	4 282	7 355
19. Medan Labuhan	2 772	4 198	6 970
20. Medan Marelan	3 007	5 525	8 532
21. Medan Belawan	738	3 192	3 939
Medan	37 221	75 862	113 083

Sumber : Kementerian Pendidikan dan Kebudayaan

Source : Ministry of Educations and Culture

Tabel /Table 4.1.6 Jumlah Sekolah, Guru, dan Murid Madrasah Tsanawiyah (MTs) di Bawah Kementerian agama Menurut Kecamatan di Kota Medan, 2019/2020
Number of Schools, Teachers, and Pupils in Madrasah Tsanawiyah (MTs) Under the Ministry of Religious Affairs by Subdistrict in Medan Municipality, 2019/2020

Kecamatan Subdistrict	Sekolah/Schools		
	Negeri Public	Swasta Private	Jumlah Total
(1)	(2)	(3)	(4)
1. Medan Tuntungan	-	3	3
2. Medan Johor	-	5	5
3. Medan Amplas	1	5	6
4. Medan Denai	-	4	4
5. Medan Area	-	6	6
6. Medan Kota	-	4	4
7. Medan Maimun	-	1	1
8. Medan Polonia	-	1	1
9. Medan Baru	-	3	3
10. Medan Selayang	-	-	-
11. Medan Sunggal	-	7	7
12. Medan Helvetia	1	3	4
13. Medan Petisah	-	2	2
14. Medan Barat	-	1	1
15. Medan Timur	-	6	6
16. Medan Perjuangan	-	2	2
17. Medan Tembung	1	6	7
18. Medan Deli	-	6	6
19. Medan Labuhan	-	7	7
20. Medan Marelan	-	8	8
21. Medan Belawan	2	2	2
Medan	3	82	85

Sumber : Kantor Kementerian Agama Kota Medan

Source : *Ministry of Religious Affairs of Medan Municipality*

Lanjutan Tabel/*continued Table* 4.1.6

Kecamatan <i>Subdistrict</i>	Guru ¹ / <i>Teachers</i> ¹		
	Negeri <i>Public</i>	Swasta <i>Private</i>	Jumlah <i>Total</i>
(1)	(5)	(6)	(7)
1. Medan Tuntungan	-	116	116
2. Medan Johor	-	88	88
3. Medan Amplas	10	61	71
4. Medan Denai	-	42	42
5. Medan Area	-	97	97
6. Medan Kota	-	33	33
7. Medan Maimun	-	12	12
8. Medan Polonia	-	2	2
9. Medan Baru	-	34	34
10. Medan Selayang	-	-	-
11. Medan Sunggal	-	112	112
12. Medan Helvetia	54	17	71
13. Medan Petisah	-	17	17
14. Medan Barat	-	7	7
15. Medan Timur	-	43	43
16. Medan Perjuangan	-	24	24
17. Medan Tembung	39	88	127
18. Medan Deli	-	59	59
19. Medan Labuhan	-	108	108
20. Medan Marelan	-	84	84
21. Medan Belawan	-	21	21
Medan	103	1 065	1 168

Catatan/Note : ¹Jumlah guru termasuk kepala sekolah dan guru/*The total of teachers including headmaster and teacher*

Sumber : Kantor Kementerian Agama Kota Medan

Source : *Ministry of Religious Affairs of Medan Municipality*

Lanjutan Tabel/*continued Table* 4.1.6

Kecamatan <i>Subdistrict</i>	Murid/ <i>Pupils</i>		
	Negeri <i>Public</i>	Swasta <i>Private</i>	Jumlah <i>Total</i>
(1)	(8)	(9)	(10)
1. Medan Tuntungan	-	2 455	2 455
2. Medan Johor	-	1 927	1 927
3. Medan Amplas	449	1 569	2 018
4. Medan Denai	-	502	502
5. Medan Area	-	1 654	1 654
6. Medan Kota	-	641	641
7. Medan Maimun	-	444	444
8. Medan Polonia	-	36	36
9. Medan Baru	-	395	395
10. Medan Selayang	-	-	-
11. Medan Sunggal	-	1 528	1 528
12. Medan Helvetia	689	271	960
13. Medan Petisah	-	529	529
14. Medan Barat	-	144	144
15. Medan Timur	-	930	930
16. Medan Perjuangan	-	229	229
17. Medan Tembung	574	1 568	2 142
18. Medan Deli	-	784	784
19. Medan Labuhan	-	1 741	1 741
20. Medan Marelan	-	1 172	1 172
21. Medan Belawan	-	675	675
Medan	1 712	19 194	20 906

Sumber : Kantor Kementerian Agama Kota Medan

Source : *Ministry of Religious Affairs of Medan Municipality*

Tabel/Table 4.1.7 Jumlah Sekolah, Guru, dan Murid Sekolah Menengah Atas (SMA) di Bawah Kementerian Pendidikan dan Kebudayaan Menurut Kecamatan di Kota Medan, 2019/2020
Number of Schools, Teachers, and Pupils in Senior High Schools Under the Ministry of Education and Culture by Subdistrict in Medan Municipality, 2019/2020

Kecamatan <i>Subdistrict</i>	Sekolah/Schools		
	Negeri <i>Public</i>	Swasta <i>Private</i>	Jumlah <i>Total</i>
(1)	(2)	(3)	(4)
1. Medan Tuntungan	1	8	9
2. Medan Johor	1	16	17
3. Medan Amplas	-	6	6
4. Medan Denai	2	10	12
5. Medan Area	1	9	10
6. Medan Kota	4	17	21
7. Medan Maimun	-	4	4
8. Medan Polonia	2	7	9
9. Medan Baru	-	10	10
10. Medan Selayang	-	8	8
11. Medan Sunggal	1	11	12
12. Medan Helvetia	1	19	20
13. Medan Petisah	1	9	10
14. Medan Barat	1	9	10
15. Medan Timur	1	12	13
16. Medan Perjuangan	-	8	8
17. Medan Tembung	1	12	13
18. Medan Deli	-	6	6
19. Medan Labuhan	3	3	6
20. Medan Marelan	1	9	10
21. Medan Belawan	-	3	3
Medan	21	196	217

Sumber : Kementerian Pendidikan dan Kebudayaan
 Source : *Ministry of Educations and Culture*

Lanjutan Tabel/*continued Table 4.1.7*

Kecamatan <i>Subdistrict</i>	Guru ¹ / <i>Teachers</i> ¹		
	Negeri <i>Public</i>	Swasta <i>Private</i>	Jumlah <i>Total</i>
(1)	(5)	(6)	(7)
1. Medan Tuntungan	63	116	179
2. Medan Johor	83	262	345
3. Medan Amplas	-	80	80
4. Medan Denai	122	125	247
5. Medan Area	49	114	163
6. Medan Kota	226	318	544
7. Medan Maimun	-	64	64
8. Medan Polonia	182	93	275
9. Medan Baru	-	135	135
10. Medan Selayang	-	114	114
11. Medan Sunggal	68	161	229
12. Medan Helvetia	60	214	274
13. Medan Petisah	60	191	251
14. Medan Barat	78	180	258
15. Medan Timur	60	142	202
16. Medan Perjuangan	-	68	68
17. Medan Tembung	64	145	209
18. Medan Deli	-	50	50
19. Medan Labuhan	128	64	192
20. Medan Marelan	47	129	176
21. Medan Belawan	-	43	43
Medan	1 290	2 808	4 098

Catatan/Note : ¹ Jumlah guru termasuk kepala sekolah dan guru/*The total of teachers including headmaster and teacher*

Sumber : Kementerian Pendidikan dan Kebudayaan
 Source : *Ministry of Educations and Culture*

Lanjutan Tabel/*continued Table 4.1.7*

Kecamatan <i>Subdistrict</i>	Murid/ <i>Pupils</i>		
	Negeri <i>Public</i>	Swasta <i>Private</i>	Jumlah <i>Total</i>
(1)	(8)	(9)	(10)
1. Medan Tuntungan	864	1 648	2 512
2. Medan Johor	1 072	4 094	5 166
3. Medan Amplas	-	1 202	1 202
4. Medan Denai	1 755	1 878	3 633
5. Medan Area	937	1 876	2 813
6. Medan Kota	2 904	7 915	10 819
7. Medan Maimun	-	1 282	1 282
8. Medan Polonia	2 459	1 070	3 529
9. Medan Baru	-	2 041	2041
10. Medan Selayang	-	1 879	1 879
11. Medan Sunggal	1 023	3 394	4 417
12. Medan Helvetia	958	3 925	4 883
13. Medan Petisah	1 201	3 819	5 020
14. Medan Barat	1 192	4 739	5 931
15. Medan Timur	955	2 331	3 286
16. Medan Perjuangan	-	619	619
17. Medan Tembung	1 008	2 999	4 007
18. Medan Deli	-	700	700
19. Medan Labuhan	2 160	1 116	3 276
20. Medan Marelan	918	2 839	3 757
21. Medan Belawan	-	1 001	1 001
Medan	19 406	52 367	71 773

Sumber : Kementerian Pendidikan dan Kebudayaan

Source : *Ministry of Educations and Culture*

Tabel/Table 4.1.8 Jumlah Sekolah, Guru, dan Murid Sekolah Menengah Kejuruan (SMK) di Bawah Kementerian Pendidikan dan Kebudayaan Menurut Kecamatan di Kota Medan, 2019/2020 / *Number of Schools, Teachers, and Pupils in Vocational High Schools Under the Ministry of Education and Culture by Subdistrict in Medan Municipality, 2019/2020*

Kecamatan <i>Subdistrict</i>	Sekolah/Schools		
	Negeri <i>Public</i>	Swasta <i>Private</i>	Jumlah <i>Total</i>
(1)	(2)	(3)	(4)
1. Medan Tuntungan	-	7	7
2. Medan Johor	-	11	11
3. Medan Amplas	3	10	13
4. Medan Denai	-	7	7
5. Medan Area	-	6	6
6. Medan Kota	1	12	13
7. Medan Maimun	-	2	2
8. Medan Polonia	1	1	2
9. Medan Baru	-	-	-
10. Medan Selayang	1	8	9
11. Medan Sunggal	1	11	12
12. Medan Helvetia	-	16	16
13. Medan Petisah	-	8	8
14. Medan Barat	1	3	4
15. Medan Timur	2	14	16
16. Medan Perjuangan	2	6	8
17. Medan Tembung	-	12	12
18. Medan Deli	-	1	1
19. Medan Labuhan	2	5	7
20. Medan Marelan	-	11	11
21. Medan Belawan	-	4	4
Medan	14	155	169

Sumber : Kementerian Pendidikan dan Kebudayaan

Source : *Ministry of Educations and Culture*

Lanjutan Tabel/*continued Table 4.1.8*

Kecamatan <i>Subdistrict</i>	Guru ¹ / <i>Teachers</i> ¹		
	Negeri <i>Public</i>	Swasta <i>Private</i>	Jumlah <i>Total</i>
(1)	(5)	(6)	(7)
1. Medan Tuntungan	-	118	118
2. Medan Johor	-	96	96
3. Medan Amplas	294	157	451
4. Medan Denai	-	80	80
5. Medan Area	-	88	88
6. Medan Kota	73	201	274
7. Medan Maimun	-	24	24
8. Medan Polonia	62	8	70
9. Medan Baru	-	-	-
10. Medan Selayang	99	136	235
11. Medan Sunggal	84	152	236
12. Medan Helvetia	-	194	194
13. Medan Petisah	-	158	158
14. Medan Barat	76	44	120
15. Medan Timur	107	234	341
16. Medan Perjuangan	112	63	175
17. Medan Tembung	-	261	261
18. Medan Deli	-	7	7
19. Medan Labuhan	71	73	144
20. Medan Marelan	-	210	210
21. Medan Belawan	-	68	68
Medan	978	2 372	3 350

Catatan/Note : ¹Jumlah guru termasuk kepala sekolah dan guru/*The total of teachers including headmaster and teacher*

Sumber : Kementerian Pendidikan dan Kebudayaan

Source : *Ministry of Educations and Culture*

Lanjutan Tabel/*continued Table* 4.1.8

Kecamatan <i>Subdistrict</i>	Murid/ <i>Pupils</i>		
	Negeri <i>Public</i>	Swasta <i>Private</i>	Jumlah <i>Total</i>
(1)	(8)	(9)	(10)
1. Medan Tuntungan	-	1 421	1 421
2. Medan Johor	-	1 056	1 056
3. Medan Amplas	4 968	2 818	7 786
4. Medan Denai	-	702	702
5. Medan Area	-	1 197	1 197
6. Medan Kota	1 231	3 255	4 486
7. Medan Maimun	-	402	402
8. Medan Polonia	1 092	40	1 132
9. Medan Baru	-	-	-
10. Medan Selayang	1 905	2 205	4 110
11. Medan Sunggal	1 806	2 964	4 770
12. Medan Helvetia	-	3 648	3 648
13. Medan Petisah	-	2 507	2 507
14. Medan Barat	855	1 393	2 248
15. Medan Timur	1 577	3 601	5 178
16. Medan Perjuangan	1 549	612	2 161
17. Medan Tembung	-	6 125	6 125
18. Medan Deli	-	91	91
19. Medan Labuhan	1 393	1 428	2 821
20. Medan Marelan	-	5 895	5 895
21. Medan Belawan	-	1 347	1 347
Medan	16 376	42 707	59 083

Sumber : Kementerian Pendidikan dan Kebudayaan

Source : *Ministry of Educations and Culture*

Tabel/Table 4.1.9 Jumlah Sekolah, Guru, dan Murid Madrasah Aliyah (MA) di Bawah Kementerian Agama Menurut Kecamatan di Kota Medan, 2019/2020 / *Number of Schools, Teachers, and Pupils in Madrasah Aliyah (MA) Under the Ministry of Religious Affairs by Subdistrict in Medan Municipality, 2019/2020*

Kecamatan <i>Subdistrict</i>	Sekolah/Schools		
	Negeri <i>Public</i>	Swasta <i>Private</i>	Jumlah <i>Total</i>
(1)	(2)	(3)	(4)
1. Medan Tuntungan	-	1	1
2. Medan Johor	-	4	4
3. Medan Amplas	1	4	5
4. Medan Denai	-	1	1
5. Medan Area	-	4	4
6. Medan Kota	-	2	2
7. Medan Maimun	-	-	-
8. Medan Polonia	-	-	-
9. Medan Baru	-	-	-
10. Medan Selayang	-	-	-
11. Medan Sunggal	-	2	2
12. Medan Helvetia	-	-	-
13. Medan Petisah	-	1	1
14. Medan Barat	-	-	-
15. Medan Timur	-	1	1
16. Medan Perjuangan	-	1	1
17. Medan Tembung	2	2	4
18. Medan Deli	-	1	1
19. Medan Labuhan	-	2	2
20. Medan Marelan	-	-	-
21. Medan Belawan	-	-	-
Medan	3	26	29

Sumber : Kantor Kementerian Agama Kota Medan
 Source : *Ministry of Religious Affairs of Medan Municipality*

Lanjutan Tabel/*continued Table* 4.1.9

Kecamatan <i>Subdistrict</i>	Guru ¹ / <i>Teachers</i> ¹		
	Negeri <i>Public</i>	Swasta <i>Private</i>	Jumlah <i>Total</i>
(1)	(5)	(6)	(7)
1. Medan Tuntungan	-	69	69
2. Medan Johor	-	25	25
3. Medan Amplas	67	55	122
4. Medan Denai	-	25	25
5. Medan Area	-	55	55
6. Medan Kota	-	18	18
7. Medan Maimun	-	-	-
8. Medan Polonia	-	-	-
9. Medan Baru	-	-	-
10. Medan Selayang	-	-	-
11. Medan Sunggal	-	15	15
12. Medan Helvetia	-	-	-
13. Medan Petisah	-	12	12
14. Medan Barat	-	-	-
15. Medan Timur	-	31	31
16. Medan Perjuangan	-	5	5
17. Medan Tembung	250	40	290
18. Medan Deli	-	2	2
19. Medan Labuhan	-	77	77
20. Medan Marelan	-	-	-
21. Medan Belawan	-	-	-
Medan	317	429	746

Catatan/Note : ¹ Jumlah guru termasuk kepala sekolah dan guru/*The total of teachers including headmaster and teacher*

Sumber : Kantor Kementerian Agama Kota Medan

Source : *Ministry of Religious Affairs of Medan Municipality*

Lanjutan Tabel/*continued Table 4.1.9*

Kecamatan <i>Subdistrict</i>	Murid/ <i>Students</i>		
	Negeri <i>Public</i>	Swasta <i>Private</i>	Jumlah <i>Total</i>
(1)	(8)	(9)	(10)
1. Medan Tuntungan	-	1 470	1 470
2. Medan Johor	-	437	437
3. Medan Amplas	978	986	1 964
4. Medan Denai	-	91	91
5. Medan Area	-	686	686
6. Medan Kota	-	202	202
7. Medan Maimun	-	-	-
8. Medan Polonia	-	-	-
9. Medan Baru	-	-	-
10. Medan Selayang	-	-	-
11. Medan Sunggal	-	209	209
12. Medan Helvetia	-	-	-
13. Medan Petisah	-	167	167
14. Medan Barat	-	-	-
15. Medan Timur	-	414	414
16. Medan Perjuangan	-	77	77
17. Medan Tembung	4 496	672	5 168
18. Medan Deli	-	4	4
19. Medan Labuhan	-	1 378	1 378
20. Medan Marelan	-	-	-
21. Medan Belawan	-	-	-
Medan	5 474	6 793	12 267

Sumber : Kantor Kementerian Agama Kota Medan

Source : *Ministry of Religious Affairs of Medan Municipality*

Tabel/Table 4.1.10 Jumlah Kelurahan yang Memiliki Fasilitas Sekolah Menurut Kecamatan dan Tingkat Pendidikan di Kota Medan, 2018– 2019 /
Number of Villages Having Educational Facilities by Subdistrict and Educational Level in Medan Municipality, 2017 – 2019

Kecamatan Subdistrict	SD Primary School	
	2018	2019
(1)	(2)	(3)
1. Medan Tuntungan	9	9
2. Medan Johor	6	6
3. Medan Amplas	7	7
4. Medan Denai	6	6
5. Medan Area	10	11
6. Medan Kota	10	10
7. Medan Maimun	6	6
8. Medan Polonia	4	4
9. Medan Baru	6	6
10. Medan Selayang	6	6
11. Medan Sunggal	6	6
12. Medan Helvetia	7	7
13. Medan Petisah	7	7
14. Medan Barat	6	6
15. Medan Timur	11	11
16. Medan Perjuangan	9	9
17. Medan Tembung	7	7
18. Medan Deli	6	6
19. Medan Labuhan	6	6
20. Medan Marelan	5	5
21. Medan Belawan	6	6
Medan	146	147

Sumber : BPS, Pendataan Potensi Desa (Podes)

Source : BPS–Statistics Indonesia, Village Potential Data Collection

Lanjutan Tabel/*continued Table* 4.1.10

Kecamatan Subdistrict	SMP Junior High School	
	2018	2019
(1)	(4)	(5)
1. Medan Tuntungan	7	7
2. Medan Johor	6	6
3. Medan Amplas	7	7
4. Medan Denai	6	6
5. Medan Area	9	10
6. Medan Kota	9	9
7. Medan Maimun	5	5
8. Medan Polonia	4	4
9. Medan Baru	6	6
10. Medan Selayang	6	6
11. Medan Sunggal	5	6
12. Medan Helvetia	7	7
13. Medan Petisah	6	7
14. Medan Barat	6	6
15. Medan Timur	11	10
16. Medan Perjuangan	7	7
17. Medan Tembung	7	7
18. Medan Deli	6	6
19. Medan Labuhan	6	6
20. Medan Marelan	4	4
21. Medan Belawan	5	5
Medan	135	137

Sumber : BPS, Pendataan Potensi Desa (Podes)

Source : BPS—Statistics Indonesia, Village Potential Data Collection

Lanjutan Tabel/*continued Table 4.1.10*

Kecamatan Subdistrict	SMA Senior High School	
	2018	2019
(1)	(6)	(7)
1. Medan Tuntungan	5	5
2. Medan Johor	5	5
3. Medan Amplas	5	4
4. Medan Denai	6	6
5. Medan Area	7	7
6. Medan Kota	8	9
7. Medan Maimun	3	4
8. Medan Polonia	3	3
9. Medan Baru	5	4
10. Medan Selayang	5	5
11. Medan Sunggal	6	5
12. Medan Helvetia	7	7
13. Medan Petisah	5	5
14. Medan Barat	6	5
15. Medan Timur	9	8
16. Medan Perjuangan	4	4
17. Medan Tembung	6	6
18. Medan Deli	4	4
19. Medan Labuhan	4	5
20. Medan Marelan	3	3
21. Medan Belawan	5	4
Medan	111	108

Sumber : BPS, Pendataan Potensi Desa (Podes)

Source : BPS—Statistics Indonesia, Village Potential Data Collection

Lanjutan Tabel/*continued Table* 4.1.10

Kecamatan Subdistrict	SMK <i>Vocational High School</i>	
	2018	2019
(1)	(8)	(9)
1. Medan Tuntungan	4	5
2. Medan Johor	4	4
3. Medan Amplas	6	5
4. Medan Denai	3	3
5. Medan Area	5	5
6. Medan Kota	6	4
7. Medan Maimun	1	1
8. Medan Polonia	2	3
9. Medan Baru	2	-
10. Medan Selayang	2	3
11. Medan Sunggal	4	4
12. Medan Helvetia	4	4
13. Medan Petisah	5	4
14. Medan Barat	4	4
15. Medan Timur	5	5
16. Medan Perjuangan	2	3
17. Medan Tembung	5	5
18. Medan Deli	2	3
19. Medan Labuhan	2	5
20. Medan Marelan	3	3
21. Medan Belawan	1	2
Medan	72	75

Sumber : BPS, Pendataan Potensi Desa (Podes)

Source : BPS—Statistics Indonesia, Village Potential Data Collection

Lanjutan Tabel/*continued Table* 4.1.10

Kecamatan <i>Subdistrict</i>	Perguruan Tinggi <i>University</i>	
	2018	2019
(1)	(10)	(11)
1. Medan Tuntungan	5	6
2. Medan Johor	3	4
3. Medan Amplas	1	3
4. Medan Denai	3	3
5. Medan Area	3	2
6. Medan Kota	6	9
7. Medan Maimun	4	3
8. Medan Polonia	1	3
9. Medan Baru	5	5
10. Medan Selayang	2	2
11. Medan Sunggal	4	4
12. Medan Helvetia	4	7
13. Medan Petisah	5	4
14. Medan Barat	3	5
15. Medan Timur	7	7
16. Medan Perjuangan	1	2
17. Medan Tembung	3	4
18. Medan Deli	2	2
19. Medan Labuhan	1	2
20. Medan Marelan	-	1
21. Medan Belawan	-	-
Medan	63	78

Sumber : BPS, Pendataan Potensi Desa (Podes)

Source : BPS—Statistics Indonesia, Village Potential Data Collection

Tabel/Table 4.1.11 Banyaknya Mahasiswa Dan Dosen Pada Universitas Sumatera Utara Tahun 2001/2002-2018/2019
Number of Student and Lecturer at University of North Sumatera 2001/2002-2018/2019

Tahun Pendidikan <i>Academic Year</i>	Mahasiswa <i>Student</i>	Dosen <i>Lecturer</i>	Rasio Mahasiswa Terhadap Dosen <i>Ratio of Students to Lecturer</i>
(1)	(2)	(3)	(4)
2001/2002	25 918	1 638	15,82
2002/2003	27 451	1 639	16,75
2003/2004	28 663	1 671	17,15
2004/2005	28 326	1 682	16,84
2005/2006	29 141	1 728	16,86
2006/2007	32 559	1 726	18,86
2007/2008	31 976	1 648	19,40
2008/2009	34 700	1 628	21,31
2009/2010	35 510	1 632	21,76
2010/2011	36 952	1 612	22,92
2011/2012	42 038	1 594	26,37
2012/2013	44 246	1 564	28,29
2013/2014	52 089	1 548	33,65
2014/2015	53 176	1 547	34,37
2015/2016	53 065	1 551	34,21
2016/2017	53 830	1 519	35,34
2017/2018	50 809	1 578	32,19
2018/2019			

Sumber : Universitas Sumatera Utara
 Source : *University of North Sumatera*

Tabel/Table 4.1.12 Banyaknya Mahasiswa Dan Dosen Pada Universitas Negeri Medan Tahun 2001/2002-2018/2019
Number of Student and Lecturer at State University of Medan 2001/2002-2018/2019

Tahun Pendidikan <i>Academic Year</i>	Mahasiswa <i>Student</i>	Dosen <i>Lecturer</i>	Rasio Mahasiswa Terhadap Dosen <i>Ratio of Students to Lecturer</i>
(1)	(2)	(3)	(4)
2001/2002	10 987	900	12,21
2002/2003	11 595	886	13,09
2003/2004	12 171	884	13,77
2004/2005	12 232	862	14,19
2005/2006	12 688	905	14,02
2006/2007	13 023	922	14,12
2007/2008	12 844	896	14,33
2008/2009	12 587	925	13,61
2009/2010	8 983	925	9,71
2010/2011	20 480	910	22,51
2011/2012	21 535	975	22,09
2012/2013	21 266	965	22,04
2013/2014	23 697	940	25,21
2014/2015	24 958	942	26,49
2015/2016	23 636	975	24,24
2016/2017	22 207	938	23,67
2017/2018			
2018/2019	21 802	897	24,31

Sumber : Universitas Negeri Medan
 Source : *State University of Medan*

Tabel/Table 4.1.13 Banyaknya Mahasiswa Dan Dosen Di Institut Agama Islam Negeri Medan Tahun 2001/2002-2018/2019
Number of Student and Lecturer at Public Islamic Institute of Medan 2001/2002-2018/2019

Tahun Pendidikan <i>Academic Year</i>	Mahasiswa <i>Student</i>	Dosen <i>Lecturer</i>	Rasio Mahasiswa Terhadap Dosen <i>Ratio of Students to Lecturer</i>
(1)	(2)	(3)	(4)
2001/2002	4 563	238	19,17
2002/2003	4 580	279	16,42
2003/2004	4 289	285	15,05
2004/2005	4 892	278	17,60
2005/2006	4 423	318	13,91
2006/2007	5 724	320	17,89
2007/2008	5 724	320	17,89
2008/2009	5 718	361	15,84
2009/2010	5 996	466	12,87
2010/2011	6 403	406	15,77
2011/2012	7 352	403	18,24
2012/2013	7 746	399	19,41
2013/2014	8 352	386	21,64
2014/2015	11 880	1 149	10,34
2015/2016	11 313	383	29,53
2016/2017	13 221	425	31,11
2017/2018	13 921	483	28,82
2018/2019	23 923	563	42,49

Sumber : Universitas Islam Negeri Medan
 Source : *Islamic University of Medan*

Tabel/ Table 4.1.14 Persentase Penduduk Berumur 7-24 Tahun menurut Jenis Kelamin dan Partisipasi Sekolah di Kota Medan, 2019
Percentage of Population Aged 7-24 Years by Sex and School Participation in Medan Municipality, 2019

Jenis Kelamin dan Kelompok Umur Sekolah <i>Sex and School Age Group</i>	Partisipasi Sekolah <i>School Participant</i>		
	Tidak/Belum Pernah Sekolah <i>Not/Never Attending School</i>	Masih Sekolah <i>Attending School</i>	Tidak Sekolah Lagi <i>Not Attending School Anymore</i>
(1)	(2)	(3)	(4)
Laki-Laki <i>Male</i>	0,00	72,01	27,99
Perempuan <i>Female</i>	0,00	75,57	24,43

Sumber : BPS, Survei Sosial Ekonomi Nasional (Susenas)

Source : BPS-Statistics Indonesia, National Socioeconomic Survey

Tabel/Table 4.1.15 Angka Partisipasi Murni (APM) dan Angka Partisipasi Kasar (APK) Menurut Jenjang Pendidikan di Kota Medan, 2019
Net Enrolment Rate and Gross Enrolment Rate by Educational Level in Medan Municipality, 2019

Jenjang Pendidikan <i>Educational Level</i>	APM <i>Net Enrollment Rate</i>	APK <i>Gross Enrollment Rate</i>
(1)	(2)	(3)
SD/MI <i>Elementary School</i>	93,47	106,79
SMP/MTs <i>Junior High School</i>	80,00	100,07
SMA/SMK/MA <i>Senior High School</i>	61,43	98,43
Universitas <i>University</i>	33,54	44,40

Sumber : BPS, Survei Sosial Ekonomi Nasional (Susenas)
 Source : BPS-Statistics Indonesia, National Socioeconomic Survey

Tabel/Table 4.1.16 Angka Partisipasi Murni (APM) dan Angka Partisipasi Kasar (APK) Menurut Jenjang Pendidikan dan Jenis Kelamin di Kota Medan, 2019
Net Enrolment Rate and Gross Enrolment Rate by Educational Level and Sex in Medan Municipality, 2019

Jenjang Pendidikan <i>Educational Level</i>	APM <i>Net Enrollment Rate</i>			APK <i>Gross Enrollment Rate</i>		
	Laki-laki <i>Male</i>	Perempuan <i>Female</i>	Total	Laki-laki <i>Male</i>	Perempuan <i>Female</i>	Total
(1)	(2)	(3)	(4)	(5)	(6)	(7)
SD/MI <i>Elementary School</i>	93,41	93,54	93,47	107,64	105,95	106,79
SMP/MTs <i>Junior High School</i>	84,04	75,68	80,00	104,30	95,53	100,07
SMA/SMK/MA <i>Senior High School</i>	63,42	58,88	61,43	88,89	110,66	98,43
Universitas <i>University</i>	30,23	36,54	33,54	39,22	49,10	44,40

Sumber : BPS, Survei Sosial Ekonomi Nasional (Susenas)
 Source : BPS-Statistics Indonesia, National Socioeconomic Survey

Tabel/ Table 4.1.17 Persentase Penduduk Kota Medan yang Masih Sekolah Menurut Kelompok Umur 2019
Percentage of Medan Municipality Population Attending School by Age Group 2019

Kelompok Umur <i>Age Group</i>	Laki-Laki <i>Male</i>	Perempuan <i>Female</i>	Laki-Laki + Perempuan <i>Male + Female</i>
(1)	(2)	(3)	(4)
1. 7-12	100,00	99,85	99,92
2. 13-15	96,40	99,67	97,98
3. 16-18	75,28	83,62	78,94
4. 19-24	36,15	42,92	39,72

Sumber : BPS, Survei Sosial Ekonomi Nasional (Susenas)

Source : BPS-Statistics Indonesia, National Socioeconomic Survey

4.2 KESEHATAN

HEALTH

Tabel/Table 4.2.1 Jumlah Kelurahan yang Memiliki Sarana Kesehatan Menurut Kecamatan di Kota Medan, 2018-2019
Number of Villages Having Health Facilities by Subdistrict in Medan Municipality, 2018-2019

Kecamatan Subdistrict	Rumah Sakit <i>Hospital</i>	
	2018	2019
(1)	(2)	(3)
1. Medan Tuntungan	3	3
2. Medan Johor	1	2
3. Medan Amplas	3	1
4. Medan Denai	2	2
5. Medan Area	5	5
6. Medan Kota	5	4
7. Medan Maimun	3	2
8. Medan Polonia	3	3
9. Medan Baru	4	4
10. Medan Selayang	4	2
11. Medan Sunggal	4	4
12. Medan Helvetia	4	4
13. Medan Petisah	4	4
14. Medan Barat	3	1
15. Medan Timur	6	4
16. Medan Perjuangan	1	-
17. Medan Tembung	1	2
18. Medan Deli	2	1
19. Medan Labuhan	1	1
20. Medan Marelan	2	2
21. Medan Belawan	3	2
Medan	64	53

Sumber : BPS, Pendataan Potensi Desa (Podes)

Source : BPS—Statistics Indonesia, Village Potential Data Collection

Lanjutan Tabel/*Continued Table 4.2.1*

Kecamatan <i>Subdistrict</i>	Rumah Sakit Bersalin <i>Maternity Hospital</i>	
	2018	2019
(1)	(4)	(5)
1. Medan Tuntungan	1	-
2. Medan Johor	2	-
3. Medan Amplas	4	-
4. Medan Denai	4	-
5. Medan Area	3	2
6. Medan Kota	-	-
7. Medan Maimun	1	2
8. Medan Polonia	1	-
9. Medan Baru	1	-
10. Medan Selayang	2	-
11. Medan Sunggal	-	-
12. Medan Helvetia	1	-
13. Medan Petisah	1	1
14. Medan Barat	3	-
15. Medan Timur	2	2
16. Medan Perjuangan	1	1
17. Medan Tembung	1	-
18. Medan Deli	-	-
19. Medan Labuhan	-	-
20. Medan Marelan	2	1
21. Medan Belawan	1	-
Medan	31	9

Sumber : BPS, Pendataan Potensi Desa (Podes)

Source : BPS—Statistics Indonesia, Village Potential Data Collection

Lanjutan Tabel/*Continued Table* 4.2.1

Kecamatan <i>Subdistrict</i>	Poliklinik <i>Polyclinic</i>	
	2018	2019
(1)	(6)	(7)
1. Medan Tuntungan	3	4
2. Medan Johor	6	6
3. Medan Amplas	7	6
4. Medan Denai	3	6
5. Medan Area	5	6
6. Medan Kota	2	7
7. Medan Maimun	2	2
8. Medan Polonia	2	3
9. Medan Baru	5	5
10. Medan Selayang	4	6
11. Medan Sunggal	5	5
12. Medan Helvetia	6	7
13. Medan Petisah	4	7
14. Medan Barat	4	3
15. Medan Timur	6	8
16. Medan Perjuangan	4	5
17. Medan Tembung	3	6
18. Medan Deli	1	6
19. Medan Labuhan	5	5
20. Medan Marelan	5	5
21. Medan Belawan	6	6
Medan	88	114

Sumber : BPS, Pendataan Potensi Desa (Podes)

Source : BPS—Statistics Indonesia, Village Potential Data Collection

Lanjutan Tabel/*continued Table 4.2.1*

Kecamatan <i>Subdistrict</i>	Puskesmas <i>Public Health Center</i>	
	2018	2019
(1)	(8)	(9)
1. Medan Tuntungan	3	3
2. Medan Johor	2	2
3. Medan Amplas	2	3
4. Medan Denai	4	4
5. Medan Area	3	3
6. Medan Kota	3	3
7. Medan Maimun	1	1
8. Medan Polonia	1	1
9. Medan Baru	1	1
10. Medan Selayang	2	2
11. Medan Sunggal	3	3
12. Medan Helvetia	1	2
13. Medan Petisah	3	3
14. Medan Barat	4	4
15. Medan Timur	1	1
16. Medan Perjuangan	2	2
17. Medan Tembung	1	2
18. Medan Deli	2	2
19. Medan Labuhan	2	3
20. Medan Marelan	1	1
21. Medan Belawan	1	1
Medan	43	47

Sumber : BPS, Pendataan Potensi Desa (Podes)

Source : BPS—Statistics Indonesia, Village Potential Data Collection

Lanjutan Tabel/*continued Table* 4.2.1

Kecamatan Subdistrict	Puskesmas Pembantu <i>Subsidiary of Public Health Center</i>	
	2018	2019
(1)	(10)	(11)
1. Medan Tuntungan	6	4
2. Medan Johor	4	3
3. Medan Amplas	5	3
4. Medan Denai	-	-
5. Medan Area	-	-
6. Medan Kota	-	-
7. Medan Maimun	-	-
8. Medan Polonia	-	-
9. Medan Baru	-	-
10. Medan Selayang	2	2
11. Medan Sunggal	2	3
12. Medan Helvetia	2	1
13. Medan Petisah	-	-
14. Medan Barat	2	1
15. Medan Timur	1	1
16. Medan Perjuangan	2	2
17. Medan Tembung	4	4
18. Medan Deli	4	4
19. Medan Labuhan	4	3
20. Medan Marelan	4	3
21. Medan Belawan	5	5
Medan	47	39

Sumber : BPS, Pendataan Potensi Desa (Podes)

Source : BPS—Statistics Indonesia, Village Potential Data Collection

Lanjutan Tabel/*continued Table 4.2.1*

Kecamatan <i>Subdistrict</i>	Apotek <i>Pharmacy</i>	
	2018	2019
(1)	(12)	(13)
1. Medan Tuntungan	9	6
2. Medan Johor	6	6
3. Medan Amplas	7	6
4. Medan Denai	5	6
5. Medan Area	11	11
6. Medan Kota	10	11
7. Medan Maimun	4	4
8. Medan Polonia	2	3
9. Medan Baru	5	5
10. Medan Selayang	5	6
11. Medan Sunggal	6	4
12. Medan Helvetia	7	7
13. Medan Petisah	7	7
14. Medan Barat	4	5
15. Medan Timur	8	10
16. Medan Perjuangan	6	6
17. Medan Tembung	7	7
18. Medan Deli	4	5
19. Medan Labuhan	5	3
20. Medan Marelan	4	4
21. Medan Belawan	6	5
Medan	128	127

Sumber : BPS, Pendataan Potensi Desa (Podes)

Source : BPS—Statistics Indonesia, Village Potential Data Collection

Tabel/Table 4.2.2 Jumlah Tenaga Kesehatan Menurut Kecamatan di Kota Medan, 2019 / *Number of Medical Personnel by Subdistrict in Medan Municipality, 2019*

Kecamatan <i>Subdistrict</i>	Dokter Umum <i>Doctor</i>	Perawat <i>Nurse</i>	Bidan <i>Midwife</i>	Farmasi <i>Pharmaceutical</i>	Ahli Gizi <i>Nutritionist</i>
(1)	(2)	(3)	(4)	(5)	(6)
1. Medan Tuntungan	20	28	16	7	...
2. Medan Johor	19	38	31	6	...
3. Medan Amplas	9	29	10	4	...
4. Medan Denai	17	49	26	5	...
5. Medan Area	13	28	16	4	...
6. Medan Kota	13	24	21	5	...
7. Medan Maimun	16	69	27	1	...
8. Medan Polonia	12	11	11	1	...
9. Medan Baru	11	27	26	1	...
10. Medan Selayang	14	30	16	5	...
11. Medan Sunggal	19	45	28	7	...
12. Medan Helvetia	12	20	21	7	...
13. Medan Petisah	15	39	18	5	...
14. Medan Barat	16	39	32	3	...
15. Medan Timur	5	10	7	3	...
16. Medan Perjuangan	8	4	6	4	...
17. Medan Tembung	7	10	11	5	...
18. Medan Deli	12	12	15	5	...
19. Medan Labuhan	21	34	16	5	...
20. Medan Marelan	11	13	7	5	...
21. Medan Belawan	14	21	22	2	...
Medan	284	580	383	90	...

Sumber : Dinas Kesehatan Kota Medan
 Source : *Health Service of Medan Municipality*

Tabel/Table 4.2.3 Persentase Penduduk yang Mempunyai Keluhan Kesehatan Selama Sebulan terakhir Menurut Kecamatan di Kota Medan, 2014-2019 / *Percentage of People Who had health complaint During a Month Prior to The Survey by Subdistrict in Medan Municipality, 2014-2019*

Kecamatan Subdistrict	2014	2015	2016	2017	2018	2019
(1)	(2)	(3)	(4)	(5)	(6)	(7)
1. Medan Tuntungan						-
2. Medan Johor						-
3. Medan Amplas						-
4. Medan Denai						-
5. Medan Area						-
6. Medan Kota						-
7. Medan Maimun						-
8. Medan Polonia						-
9. Medan Baru						-
10. Medan Selayang						-
11. Medan Sunggal						-
12. Medan Helvetia						-
13. Medan Petisah						-
14. Medan Barat						-
15. Medan Timur						-
16. Medan Perjuangan						-
17. Medan Tembung						-
18. Medan Deli						-
19. Medan Labuhan						-
20. Medan Marelan						-
21. Medan Belawan						-
Medan						8,31

Sumber : BPS, Survei Sosial Ekonomi Nasional (Susenas)
 Source : BPS-Statistics Indonesia, National Socioeconomic Survey

Tabel/Table 4.2.4 Jumlah Rumah Sakit Umum, Rumah Sakit Khusus, Rumah Sakit/Rumah Bersalin, Puskesmas, Klinik/Balai Kesehatan, Posyandu, dan Polindes Menurut Kecamatan di Kota Medan, 2018-2019 / Number of General Hospital, Special Hospital, Maternity Hospital and Public Health Center, Medical Clinic, Integrated Service Post, Village Maternity Cottage by Subdistrict, 2018-2019

Kecamatan Subdistrict	Rumah Sakit Umum General Hospital		Rumah Sakit Khusus Special Hospital	
	2018	2019*	2018	2019*
(1)	(2)	(3)	(4)	(5)
1. Medan Tuntungan	4	4
2. Medan Johor	2	2
3. Medan Amplas	1	1
4. Medan Denai	2	2
5. Medan Area	5	5
6. Medan Kota	6	6
7. Medan Maimun	3	3
8. Medan Polonia	3	3
9. Medan Baru	4	4
10. Medan Selayang	3	3
11. Medan Sunggal	5	5
12. Medan Helvetia	5	5
13. Medan Petisah	13	13
14. Medan Barat	-	-
15. Medan Timur	5	5
16. Medan Perjuangan	1	1
17. Medan Tembung	2	2
18. Medan Deli	2	2
19. Medan Labuhan	2	2
20. Medan Marelan	2	2
21. Medan Belawan	2	2
Medan	77	77	...	2

Catatan : *Angka sementara

Notes : *Preliminary Figures

Sumber : Dinas Kesehatan Kota Medan

Source : Health Service of Medan Municipality

Lanjutan Tabel/Continued Table 4.2.4

Kecamatan Subdistrict	Rumah Sakit Bersalin/ Rumah Bersalin Maternity Hospital		Puskesmas Public Health Center	
	2018	2019	2018	2019*
(1)	(6)	(7)	(8)	(9)
1. Medan Tuntungan	0	0	2	2
2. Medan Johor	0	0	2	2
3. Medan Amplas	0	0	1	1
4. Medan Denai	0	0	4	4
5. Medan Area	0	0	3	3
6. Medan Kota	0	0	3	3
7. Medan Maimun	0	0	1	1
8. Medan Polonia	0	0	1	1
9. Medan Baru	0	0	1	1
10. Medan Selayang	0	0	1	1
11. Medan Sunggal	0	0	2	2
12. Medan Helvetia	0	0	1	1
13. Medan Petisah	0	0	3	3
14. Medan Barat	0	0	3	3
15. Medan Timur	0	0	1	1
16. Medan Perjuangan	0	0	1	1
17. Medan Tembung	0	0	2	2
18. Medan Deli	0	0	2	2
19. Medan Labuhan	0	0	3	3
20. Medan Marelan	0	0	1	1
21. Medan Belawan	0	0	1	1
Medan	0	0	39	39

Catatan : *Angka sementara

Notes : *Preliminary Figures

Sumber : Dinas Kesehatan Kota Medan

Source : Health Service of Medan Municipality

Lanjutan Tabel/*Continued Table* 4.2.4

Kecamatan <i>Subdistrict</i>	Klinik/Balai Kesehatan <i>Medical Clinic</i>		Posyandu <i>Integrated Service Post</i>		Pustu <i>Assistant Public Health Service</i>	
	2018	2019*	2018	2019*	2018	2019*
	(1)	(10)	(12)	(13)	(14)	(15)
1. Medan Tuntungan	8	8	48	48	3	3
2. Medan Johor	19	19	57	57	4	4
3. Medan Amplas	11	11	69	69	-	-
4. Medan Denai	5	5	91	91	-	-
5. Medan Area	13	13	112	112	-	-
6. Medan Kota	9	9	75	75	-	-
7. Medan Maimun	7	7	43	43	-	-
8. Medan Polonia	5	5	29	29	-	-
9. Medan Baru	15	15	15	15	-	-
10. Medan Selayang	25	25	41	41	2	2
11. Medan Sunggal	12	12	70	70	3	3
12. Medan Helvetia	24	24	54	54	2	2
13. Medan Petisah	16	16	58	58	-	-
14. Medan Barat	16	16	64	64	1	1
15. Medan Timur	20	20	79	79	1	1
16. Medan Perjuangan	11	11	61	61	2	2
17. Medan Tembung	11	11	69	69	4	4
18. Medan Deli	24	24	94	94	4	4
19. Medan Labuhan	9	9	89	89	3	3
20. Medan Marelan	14	14	61	61	3	3
21. Medan Belawan	7	7	78	78	5	5
Medan	281	281	1 390	1 390	41	41

Catatan : *Angka sementara

Notes : *Preliminary Figures

Sumber : Dinas Kesehatan Kota Medan

Source : Health Service of Medan Municipality

Tabel/Table 4.2.5 Jumlah Dokter Spesialis, Dokter Umum, dan Dokter Gigi Menurut Sarana Pelayanan Kesehatan di Kota Medan, 2018/ *Number of Specialist Doctor, Generalist Doctor, and Dentist by Type of Health Facility in Medan Municipality, 2018*

Unit Kerja <i>Work Unit</i>	Dokter Spesialis <i>Specialist Doctors</i>	Dokter Umum <i>Generalist Doctors</i>	Dokter Gigi <i>Dentist</i>
(1)	(2)	(3)	(4)
Puskesmas/ <i>Public Health Center</i>	9	276	135
Rumah Sakit/ <i>Hospital</i>	1 821	595	161
Jumlah/Total	1 830	871	296
	2017	1 830	5 815
			282

Sumber : Dinas Kesehatan Kota Medan
 Source : *Health Service of Medan Municipality*

Tabel 4.2.6 Persentase Balita Yang Pernah Mendapat Imunisasi Menurut Jenis Imunisasi dan Jenis Kelamin di Kota Medan, 2017–2019/ *Percentage of Children Under Five Years Who Had Immunization by Type of Immunization and Sex in Medan Municipality, 2017–2019*

Jenis Imunisasi <i>Type of Immunization</i>	2017			2018			2019		
	Laki-laki <i>Male</i>	Perempuan <i>Female</i>	Jumlah <i>Total</i>	Laki-laki <i>Male</i>	Perempuan <i>Female</i>	Jumlah <i>Total</i>	Laki-laki <i>Male</i>	Perempuan <i>Female</i>	Jumlah <i>Total</i>
(1)	(2)	(3)	(4)	(5)	(6)	(7)	(8)	(9)	(10)
BCG							85,02	87,86	86,41
Campak/ <i>Measles</i>							65,02	58,82	61,98
DPT							85,21	82,49	83,88
Polio							83,02	90,86	86,87
Hepatitis B							77,25	82,77	79,96
% Balita Yang Pernah Imunisasi									
% Population Under Five Who Had Immunization	89,74	93,31	91,60	90,12	95,29	92,52	88,00	88,52	89,91

Sumber : Survei Sosial Ekonomi Nasional 2019, BPS Provinsi Sumatera Utara

Source : *National Socio Economic Survey 2019 BPS-Statistics of Sumatera Utara Province*

Tabel/Table 4.2.7 Jumlah Penderita Sepuluh Penyakit Terbesar Seluruh Puskesmas Kota Medan Tahun 2018/*Pasien of Tenth of Big Disease at Public Health Service 2018*

Jenis Penyakit <i>The Type of Disease</i>	Jumlah Kasus <i>Number Of Cases</i>	Persentase <i>Percentage</i>
(1)	(2)	(3)
1. Infeksi Akut Lain Pada Saluran Pernafasan Bagian Atas	203 558	41,09
2. Hipertensi	89 333	18,03
3. Peny. Pada Sistem Otot dan Jaringan Pengikat	57 816	11,67
4. Peny. Pulpa dan Jaringan Periapikal	27 410	5,53
5. Diare	25 934	5,23
6. Penyakit Kulit Alergi	23 529	4,75
7. Penyakit Kulit Inveksi	19 513	3,94
8. Peny. Lain Pada Saluran Pernafasan Atas	18 209	3,68
9. Gingivitis dan Periodental	15 402	3,11
10. Karies Gigi	14 713	2,97
Jumlah	495 417	100,0

Sumber : Dinas Kesehatan Kota Medan

Source : *Health Service of Medan Municipality*

Tabel/Table 4.2.8 Jumlah Bayi Lahir, Bayi Berat Badan Lahir Rendah (BBLR), BBLR Dirujuk, dan Bergizi Buruk di Kota Medan, 2018/ *Number of Births, Babies with Low Birth Weights (LBW), Treated LBW, and Malnutrition Cases in Medan Municipality, 2018*

Tahun Year	Bayi Lahir Births	BBLR/LBW		Gizi Buruk Malnutrition
		Jumlah Total	Dirujuk Treated	
(1)	(2)	(3)	(4)	(5)
2013	19 052	89	89	65
2014	23 986	95	95	84
2015	49 251	110	110	111
2016	47 541	184	184	104
2017	39 552	78	78	245
2018	38 864	131	-	-

Sumber : Dinas Kesehatan Kota Medan

Source : *Health Service of Medan Municipality*

Tabel/Table 4.2.9 Jumlah Ibu Hamil, Melakukan Kunjungan K1, Melakukan Kunjungan K4, Kurang Energi Kronis (KEK), dan Mendapat Tablet Zat Besi (Fe) di Kota Medan, 2013–2018/ *Number of Pregnant Women, Those with One Visit and four Visits of Antenatal Care, Chronic Energy Deficiency (CED), and Receiving Iron Supplement in Medan Municipality, 2013–2018*

Tahun Years	Jumlah Ibu Hamil Pregnant Women	Melakukan Kunjungan K1 One Visit	Melakukan Kunjungan K4 Four Visits	Kurang Energi Kronis (KEK) Chronic Energy Deficiency (CED)	Mendapat Zat Besi (Fe) Receiving Iron Supplement
(1)	(2)	(3)	(4)	(5)	(6)
2013	53 734	47 580	44 706	-	44 706
2014	50 374	53 695	50 628	-	50 628
2015	50 822	54 853	52 104	-	52 104
2016	56 115	52 980	50 256	250	50 256
2017	43 375	41 338	39 379	454	39 379
2018	42 931	41 246	39 250	437	39 250

Sumber : Dinas Kesehatan Kota Medan

Source : *Health Service of Medan Municipality*

Tabel/Table 4.2.10 Jumlah Kasus HIV/AIDS, IMS, DBD, Diare, TB, dan Malaria Menurut Kecamatan di Kota Medan, 2018/ *Number of Cases of HIV/AIDS, Sexually Transmitted Infection, Dengue Fever, Diarhea, Tuberculosis (TB) and Malaria by Subdistrict in Medan Municipality, 2018*

Kecamatan Subdistrict	HIV/AIDS HIV/AIDS	IMS <i>Sexually Transmit- ed Infection</i>	DBD <i>Dengue Fever</i>	Diare <i>Diarhea</i>	TB <i>Tubercu- losis</i>	Malaria <i>Malaria</i>	
(1)	(2)	(3)	(4)	(5)	(6)	(7)	
1. Medan Tuntungan							
2. Medan Johor							
3. Medan Amplas							
4. Medan Denai							
5. Medan Area							
6. Medan Kota							
7. Medan Maimun							
8. Medan Polonia							
9. Medan Baru							
10. Medan Selayang							
11. Medan Sunggal							
12. Medan Helvetia							
13. Medan Petisah							
14. Medan Barat							
15. Medan Timur							
16. Medan Perjuangan							
17. Medan Tembung							
18. Medan Deli							
19. Medan Labuhan							
20. Medan Marelan							
21. Medan Belawan							
Medan	2018						
	2017	556	-	518	23 153	-	-
	2016	556	-	1 784	26 025	663	-

Sumber : Dinas Kesehatan Kota Medan

Source : *Health Service of Medan Municipality*

Tabel/Table 4.2.11 Jumlah Pasangan Usia Subur dan Peserta KB Aktif Menurut Kecamatan di Kota Medan, 2018/ *Number of Eligible Couples and Family Planning Participants by Subdistrict in Medan Municipality, 2018*

Kecamatan <i>Subdistrict</i>	Jumlah PUS <i>Eligible Couples</i>	Peserta KB Aktif <i>Family Planning Participants</i>				
		IUD	MOW	MOP	Kondom <i>Condom</i>	
(1)	(2)	(3)	(4)	(5)	(6)	
1. Medan Tuntungan	12 089	1 034	613	53	308	
2. Medan Johor	18 585	1 857	815	137	914	
3. Medan Amplas	22 683	2 084	590	160	1 122	
4. Medan Denai	19 792	1 961	523	153	1 789	
5. Medan Area	10 680	738	606	66	432	
6. Medan Kota	9 590	902	343	107	911	
7. Medan Maimun	6 090	484	339	107	446	
8. Medan Polonia	7 865	589	389	62	284	
9. Medan Baru	4 923	690	291	22	177	
10. Medan Selayang	15 803	1 409	974	152	1 386	
11. Medan Sunggal	30 217	2 105	1 157	74	1 149	
12. Medan Helvetia	24 109	1 761	1 492	74	4 111	
13. Medan Petisah	9 800	894	723	72	222	
14. Medan Barat	11 931	465	489	18	317	
15. Medan Timur	13 921	1 190	645	151	1 124	
16. Medan Perjuangan	8 721	810	445	90	836	
17. Medan Tembung	1 665	1 128	649	89	16 665	
18. Medan Deli	29 788	2 047	560	229	-	
19. Medan Labuhan	19 762	1 153	762	129	1 026	
20. Medan Marelan	23 578	616	592	176	514	
21. Medan Belawan	13 005	221	375	162	225	
Medan	2018	329 647	24 135	13 372	2 283	18 294
	2017	359 929	32 367	14 247	2 990	18 055

Lanjutan Tabel/*Continued Table* 4.2.11

Kecamatan <i>Subdistrict</i>	Peserta KB Aktif <i>Family Planning Participants</i>				
	Implan <i>Implants</i>	Suntikan <i>Injection</i>	Pil <i>Pill</i>	Jumlah <i>Total</i>	
(1)	(7)	(8)	(9)	(10)	
1. Medan Tuntungan	1 330	1 788	1 235	6 361	
2. Medan Johor	1 401	3 694	3 094	11 912	
3. Medan Amplas	1 924	4 840	4 673	15 393	
4. Medan Denai	1 293	4 122	2 969	12 963	
5. Medan Area	592	2 277	1 722	6 499	
6. Medan Kota	804	1 959	1 773	6 906	
7. Medan Maimun	790	1 345	1 084	4 702	
8. Medan Polonia	891	1 969	1 899	6 145	
9. Medan Baru	485	898	602	3 187	
10. Medan Selayang	1 254	2 921	2 543	10 791	
11. Medan Sunggal	1 056	3 765	3 914	13 294	
12. Medan Helvetia	1 477	4 782	4 602	18 373	
13. Medan Petisah	530	2 433	1 554	6 500	
14. Medan Barat	349	2 074	694	4 423	
15. Medan Timur	1 069	2 674	2 722	9 726	
16. Medan Perjuangan	968	2 349	1 960	7 548	
17. Medan Tembung	1 221	4 866	2 632	10 924	
18. Medan Deli	915	8 186	8 822	21 739	
19. Medan Labuhan	1 212	4 121	5 578	13 910	
20. Medan Marelan	1 052	8 303	4 917	16 346	
21. Medan Belawan	860	4 743	2 905	9 653	
Medan	2018	21 473	74 109	61 696	215 362
	2017	29 005	93 648	81 537	271 939

Sumber : Dinas Kesehatan Kota Medan

Source : *Health Service of Medan Municipality*

Tabel/Table 4.2.12 Banyaknya Tenaga Kesehatan Di Puskesmas Menurut Kecamatan Tahun 2014 – 2018/Number of Medical Practitioners At Public Health Service by Subdistrict 2014 - 2018

Tahun/Kecamatan Year/Subdistrict	Dokter/Physician			
	Spesialis Specialist	Umum General	Gigi Dentist	
(1)	(2)	(3)	(4)	
1. Medan Tuntungan	-	15	4	
2. Medan Johor	-	15	6	
3. Medan Amplas	-	9	9	
4. Medan Denai	-	16	7	
5. Medan Area	-	11	8	
6. Medan Kota	1	15	8	
7. Medan Maimun	-	5	6	
8. Medan Polonia	-	4	4	
9. Medan Baru	1	8	2	
10. Medan Selayang	-	10	3	
11. Medan Sunggal	-	22	6	
12. Medan Helvetia	-	9	10	
13. Medan Petisah	1	19	5	
14. Medan Barat	-	14	7	
15. Medan Timur	1	8	4	
16. Medan Perjuangan	-	11	3	
17. Medan Tembung	-	17	8	
18. Medan Deli	-	10	5	
19. Medan Labuhan	-	10	6	
20. Medan Marelان	-	10	5	
21. Medan Belawan	-	11	3	
Medan	2018	4	249	122
	2017	14	282	135
	2016	9	220	121
	2015	14	208	111
	2014	11	227	125

Lanjutan Tabel/*Continued Table* 4.2.12

Tahun/Kecamatan <i>Year/Subdistrict</i>	Bidan Midwife	Perawat/Nurse		
		Umum General	Gigi Dentist	
(1)	(5)	(6)	(7)	
1. Medan Tuntungan	32	15	3	
2. Medan Johor	27	15	3	
3. Medan Amplas	28	9	4	
4. Medan Denai	32	16	5	
5. Medan Area	12	11	2	
6. Medan Kota	21	15	3	
7. Medan Maimun	7	5	1	
8. Medan Polonia	6	4	1	
9. Medan Baru	11	8	1	
10. Medan Selayang	22	10	2	
11. Medan Sunggal	31	22	5	
12. Medan Helvetia	13	9	2	
13. Medan Petisah	16	19	4	
14. Medan Barat	13	14	5	
15. Medan Timur	9	8	1	
16. Medan Perjuangan	15	11	2	
17. Medan Tembung	32	17	4	
18. Medan Deli	20	10	4	
19. Medan Labuhan	24	10	3	
20. Medan Marelan	19	10	2	
21. Medan Belawan	13	11	-	
Medan	2018	403	249	57
	2017	409	538	62
	2016	351	543	40
	2015	363	536	59
	2014	366	545	60

Sumber : Dinas Kesehatan Kota Medan

Source : Health Service of Medan Municipality

Tabel/Table 4.2.13 Banyaknya Rumah Bersalin Dan Rumah Sakit Menurut Kecamatan Tahun 2014 – 2018/Number of Maternity Centre and Hospitals by Subdistrict 2014 - 2018

Tahun/Kecamatan Year/Subdistrict	Rumah Sakit/Hospitals		Rumah Bersalin Maternity Centre	
	Pemerintah Government	Swasta Private	Pemerintah Government	Swasta Private
(1)	(2)	(3)	(4)	(5)
1. Medan Tuntungan	2	2	-	9
2. Medan Johor	-	2	-	7
3. Medan Amplas	-	1	-	6
4. Medan Denai	-	2	-	7
5. Medan Area	-	5	-	2
6. Medan Kota	-	6	-	2
7. Medan Maimun	-	3	-	2
8. Medan Polonia	1	2	-	5
9. Medan Baru	4	5	-	1
10. Medan Selayang	-	3	-	3
11. Medan Sunggal	-	5	-	4
12. Medan Helvetia	1	4	-	4
13. Medan Petisah	-	13	-	2
14. Medan Barat	-	-	-	1
15. Medan Timur	1	4	-	3
16. Medan Perjuangan	-	1	-	4
17. Medan Tembung	-	2	-	15
18. Medan Deli	-	2	-	12
19. Medan Labuhan	-	2	-	8
20. Medan Marelan	-	2	-	17
21. Medan Belawan	1	1	-	3
Medan 2018	10	67	-	117
2017	9	70	-	117
2016	9	70	-	117
2015	9	70	-	117
2014	9	70	-	117

Sumber : Dinas Kesehatan Kota Medan
 Source : Health Service of Medan Municipality

Tabel/Table 4.2.14 Banyaknya Kelahiran Dan Kematian Bayi & Balita Menurut Kecamatan Tahun 2014 – 2018/*Number of Natality and Mortality Baby Under 5 Years Old by Subdistrict 2014 - 2018*

Tahun/Kecamatan <i>Year/Subdistrict</i>	Jumlah Kelahiran Numberof Natality	Jumlah Lahir Mati Numberof Mortality	Jumlah Bayi Mati Number of Baby Dead	Jumlah Balita Numberof Under 5 Years Old	
(1)	(2)	(3)	(4)	(5)	
1. Medan Tuntungan	1 497	-	-	-	
2. Medan Johor	2 303	-	-	-	
3. Medan Amplas	2 147	-	-	-	
4. Medan Denai	2 513	1	-	-	
5. Medan Area	1 703	1	7	-	
6. Medan Kota	1 276	-	-	-	
7. Medan Maimun	692	-	-	-	
8. Medan Polonia	961	-	-	-	
9. Medan Baru	616	-	-	-	
10. Medan Selayang	1 767	-	-	-	
11. Medan Sunggal	1 962	-	-	-	
12. Medan Helvetia	2 590	-	-	-	
13. Medan Petisah	1 090	-	-	-	
14. Medan Barat	1 263	-	-	-	
15. Medan Timur	2 009	-	-	-	
16. Medan Perjuangan	1 507	-	1	-	
17. Medan Tembung	2 285	-	1	-	
18. Medan Deli	3 251	-	2	-	
19. Medan Labuhan	2 306	1	-	-	
20. Medan Marelan	2 799	-	12	2	
21. Medan Belawan	1 641	1	2	-	
Medan	2018	38 864	3	23	2
	2017	38 864	1	3	217 331
	2016	47 541	10	4	217 331
	2015	49 251	17	14	202 053
	2014	48 352	1	-	339 375

Sumber : Dinas Kesehatan Kota Medan

Source : *Health Service of Medan Municipality*

Tabel/Table 4.2.15 Jumlah Kematian Ibu Menyusui Menurut Kecamatan Tahun 2013 – 2019/Number of Mortality Maternal Mother by Subdistrict 2013 - 2019

Tahun/Kecamatan Year/Subdistrict Number of Pregnancy	Jumlah Ibu Hamil	Jumlah Kematian Ibu Maternal			Jumlah	
		Kemati- an Ibu Hamil	Kemati- an Ibu Bersalin	Kematian Ibu Nifas		
(1)	(2)	(3)	(4)	(5)	(6)	
1. MedanTuntungan						
2. Medan Johor						
3. Medan Amplas						
4. Medan Denai						
5. Medan Area						
6. Medan Kota						
7. Medan Maimun						
8. Medan Polonia						
9. Medan Baru						
10. Medan Selayang						
11. Medan Sunggal						
12. Medan Helvetia						
13. Medan Petisah						
14. Medan Barat						
15. Medan Timur						
16. Medan Perjuangan						
17. Medan Tembung						
18. Medan Deli						
19. Medan Labuhan						
20. Medan Marelan						
21. Medan Belawan						
Medan	2019					
	2018					
	2017	40 820	2	1	-	3
	2016	56 115	-	3	-	3
	2015	50 823	-	3	3	6
	2014	56 328	3	4	-	7
	2013	53 734	5	3	1	9

Sumber : Dinas Kesehatan Kota Medan

Source : Health Service of Medan Municipality

Tabel/Table 4.2.16 Prevalensi Gizi Menurut Status Gizi dan Kecamatan Tahun 2012 – 2019/Prevalence of Nutrient by Nutrition Statues and Subdistrict 2012 - 2019

Tahun/Kecamatan Year/Subdistrict	Gizi Lebih Hyper Nutrition	Gizi Baik Good Nutrition	Gizi Kurang Less Nutrition	Gizi Buruk Bad Nutrition	
(1)	(2)	(3)	(4)	(5)	
1. Medan Tuntungan					
2. Medan Johor					
3. Medan Amplas					
4. Medan Denai					
5. Medan Area					
6. Medan Kota					
7. Medan Maimun					
8. Medan Polonia					
9. Medan Baru					
10. Medan Selayang					
11. Medan Sunggal					
12. Medan Helvetia					
13. Medan Petisah					
14. Medan Barat					
15. Medan Timur					
16. Medan Perjuangan					
17. Medan Tembung					
18. Medan Deli					
19. Medan Labuhan					
20. Medan Marelan					
21. Medan Belawan					
Medan	2019				
	2018				
	2017	-	246 794	176 882	104
	2016	*	*	*	*
	2015	4 738	252 340	868	111
	2014	-	337 845	1 446	84
	2013	-	137 984	1 022	65
	2012	-	-	1 367	124

Keterangan : Data Tahun 2016 tidak tersedia / Notes : Data in 2016 is not available

Sumber : Dinas Kesehatan Kota Medan

Source : Health Service of Medan Municipality

Tabel/Table 4.2.17 Jumlah Rumah, Rumah Diperiksa dan Rumah Sehat Menurut Kecamatan Tahun 2012– 2019/Number of House Nutrient by Nutrition Statues and Subdistrict 2012 - 2019

Tahun/Kecamatan Year/Subdistrict	Jumlah Rumah Number of House	Jumlah Rumah Diperiksa Number of Examined House	% Diperiksa Percentage of Examined House	Jumlah Rumah Sehat Number of Good Hose	% Sehat Percentage of Good House	
(1)	(2)	(3)	(4)	(5)	(6)	
1. Medan Tuntungan						
2. Medan Johor						
3. Medan Amplas						
4. Medan Denai						
5. Medan Area						
6. Medan Kota						
7. Medan Maimun						
8. Medan Polonia						
9. Medan Baru						
10. Medan Selayang						
11. Medan Sunggal						
12. Medan Helvetia						
13. Medan Petisah						
14. Medan Barat						
15. Medan Timur						
16. Medan Perjuangan						
17. Medan Tembung						
18. Medan Deli						
19. Medan Labuhan						
20. Medan Marelan						
21. Medan Belawan						
Medan	2019					
	2018					
	2017	602 574	602 574	100,00	451 967	75,01
	2016	495 173	495 173	100,00	416 031	84,02
	2015	467 741	416 031	88,94	416 031	88,94
	2014	474 285	216 117	45,57	363 705	76,68
	2013	555 479	299 286	53,88	254 997	85,20
	2012	433 348	298 320	63,69	265 256	95,31

Sumber : Dinas Kesehatan Kota Medan

Source : Health Service of Medan Municipality

Tabel/Table 4.2.18 Persentase Penduduk Yang Memiliki Akses Air Bersih Menurut Kecamatan Tahun 2019/*Number of Family Had Access to Clean Water by Subdistrict 2019*

Tahun/Kecamatan Year/Subdistrict	Jumlah Penduduk Population	Keluarga Diperiksa Examined Family		% Akses Air Bersih		
		Jumlah Total	%	Ledeng	SPT	
(1)	(2)	(3)	(4)	(5)	(6)	
1. Medan Tuntungan						
2. Medan Johor						
3. Medan Amplas						
4. Medan Denai						
5. Medan Area						
6. Medan Kota						
7. Medan Maimun						
8. Medan Polonia						
9. Medan Baru						
10. Medan Selayang						
11. Medan Sunggal						
12. Medan Helvetia						
13. Medan Petisah						
14. Medan Barat						
15. Medan Timur						
16. Medan Perjuangan						
17. Medan Tembung						
18. Medan Deli						
19. Medan Labuhan						
20. Medan Marelan						
21. Medan Belawan						
Medan	2019					
	2018					
	2017	2 264 146	2 264 146	100,00	64,23	7,71
	2016	2 229 408	2 229 408	100,00	66,08	8,24

Sumber : Dinas Kesehatan Kota Medan

Source : Health Service of Medan Municipality

Lanjutan Tabel/Continued Table 4.2.18

Tahun/Kecamatan Year/Subdistrict	Akses Air Bersih Good				
	SGL	PAH	Kemasan	Lainnya	Jumlah
(1)	(7)	(8)	(9)	(10)	(11)
1. Medan Tuntungan					
2. Medan Johor					
3. Medan Amplas					
4. Medan Denai					
5. Medan Area					
6. Medan Kota					
7. Medan Maimun					
8. Medan Polonia					
9. Medan Baru					
10. Medan Selayang					
11. Medan Sunggal					
12. Medan Helvetia					
13. Medan Petisah					
14. Medan Barat					
15. Medan Timur					
16. Medan Perjuangan					
17. Medan Tembung					
18. Medan Deli					
19. Medan Labuhan					
20. Medan Marelán					
21. Medan Belawan					
Medan	2019				
	2018				
	2017	172 566	-	-	-
	2016	3,12	-	-	-
					1 801 365
					77,45

Sumber : Dinas Kesehatan Kota Medan

Source : Health Service of Medan Municipality

Tabel/Table 4.2.19 Jumlah Penduduk Yang Memiliki Akses Air Bersih Menurut Kecamatan Tahun 2012 – 2019/*Number of Family Had Access to Clean Water by Subdistrict 2012 - 2019*

Tahun/Kecamatan <i>Year/Subdistrict</i>	Jumlah Penduduk <i>Population</i>	Jumlah Keluarga Diperiksa <i>Number of Examined Family</i>	Jlh Keluarga Memiliki Akses Air Bersih		
			Ledeng	SPT	
(1)	(2)	(3)	(5)	(6)	
1. Medan Tuntungan					
2. Medan Johor					
3. Medan Amplas					
4. Medan Denai					
5. Medan Area					
6. Medan Kota					
7. Medan Maimun					
8. Medan Polonia					
9. Medan Baru					
10. Medan Selayang					
11. Medan Sunggal					
12. Medan Helvetia					
13. Medan Petisah					
14. Medan Barat					
15. Medan Timur					
16. Medan Perjuangan					
17. Medan Tembung					
18. Medan Deli					
19. Medan Labuhan					
20. Medan Marelان					
21. Medan Belawan					
Medan	2019				
	2018				
	2017	2 264 146	2 264 146	1 454 205	174 594
	2016	2 229 408	2 229 408	1 473 288	183 755
	2015	2 210 624	1 376 946	1 147 072	21 316
	2014	550 459	342 659	279 410	52 757
	2013	487 809	312 869	257 107	7 873
	2012	478 563	368 885	268 133	5 630

Sumber : Dinas Kesehatan Kota Medan

Source : *Health Service of Medan Municipality*

Lanjutan Tabel/Continued Table 4.2.19

Tahun/Kecamatan Year/Subdistrict	Akses Air Bersih <i>Good</i>				Jumlah	
	SGL	PAH	Kemasan	Lainnya		
(1)	(7)	(8)	(9)	(10)	(11)	
1. Medan Tuntungan						
2. Medan Johor						
3. Medan Amplas						
4. Medan Denai						
5. Medan Area						
6. Medan Kota						
7. Medan Maimun						
8. Medan Polonia						
9. Medan Baru						
10. Medan Selayang						
11. Medan Sunggal						
12. Medan Helvetia						
13. Medan Petisah						
14. Medan Barat						
15. Medan Timur						
16. Medan Perjuangan						
17. Medan Tembung						
18. Medan Deli						
19. Medan Labuhan						
20. Medan Marelan						
21. Medan Belawan						
Medan	2019					
	2018					
	2017	69 593	0	0	0	1 726 636
	2016	69 593	0	0	0	1 726 636
	2015	208 488	-	-	-	1 376 876
	2014	3 722	-	-	-	335 889
	2013	47 791	2 436	3 303	4 359	322 869
	2012	61 228	4122	3 836	834	332 579

Sumber : Dinas Kesehatan Kota Medan

Source : Health Service of Medan Municipality

Tabel/Table 4.2.20 Persentase Rumah tangga Menurut Sumber Air Minum 2019/
Percentage of Households by Source of Drinking Water 2019

Sumber Air Minum <i>Source of Drinking Water</i>	2019
(1)	(2)
1. Air Kemasan Bermerk	10,87
2. Air Isi Ulang	63,00
3. Leding	19,52
4. Sumur Bor/ Pompa	3,60
5. Sumur Terlindung/ <i>Protected Well</i>	2,63
6. Sumur Tak Terlindung/ <i>Unprotected Well</i>	0,16
7. Mata Air Terlindung	0,22
8. Mata Air Tak Terlindung	0,00
9. Air Permukaan	0,00
10. Air Hujan	0,00
11. Lainnya	0,00
Jumlah/Total	100,00

Sumber : Survei Sosial Ekonomi Nasional 2019, BPS Provinsi Sumatera Utara
 Source : *National Sosio Economic Survey 2019, BPS-Statistics of Sumatera Utara Province*

Tabel/Table 4.2.21 Persentase Rumah tangga menurut Jenis Dinding Terluas 2019/
Percentage of Households by Material of the Wall 2019

Jenis Dinding <i>Material of the Wall</i>	2019
(1)	(2)
1. Tembok/ <i>Brick</i>	89,61
2. Plesteran Anyaman Bambu/Kawat	0,53
3. Kayu/Papan/ <i>Wood</i>	8,24
4. Anyaman Bambu/ <i>Bamboo</i>	1,09
5. Batang Kayu	0,13
6. Bambu/ <i>Bamboo</i>	0,12
7. Lainnya/ <i>Others</i>	0,26
Jumlah/Total	100,00

Sumber : Survei Sosial Ekonomi Nasional 2019, BPS Provinsi Sumatera Utara

Source : *National Sosio Economic Survey 2019, BPS-Statistics of Sumatera Utara Province*

Tabel/Table 4.2.22 Persentase Rumah tangga menurut Jenis Lantai Terluas 2019/
Percentage of Households by Material of the Floor 2019

Jenis Lantai <i>Material of the Floor</i>	2019
(1)	(2)
1. Marmer / Granit	2,68
2. Keramik/ Ceramic	60,97
3. Parket/Vinil/Karpet	0,12
4. Ubin/Tegel/ Teraso	5,39
5. Kayu/ Papan	0,86
6. Semen/ Bata Merah	29,80
7. Bambu	0,00
8. Tanah	0,19
9. Lainnya	0,00
Jumlah/Total	100,00

Sumber : Survei Sosial Ekonomi Nasional 2019, BPS Provinsi Sumatera Utara
 Source : National Sosio Economic Survey 2019, BPS-Statistics of Sumatera Utara
 Province

Tabel/Table 4.2.23 Persentase Rumah tangga Menurut Sumber Penerangan 2019/
Percentage of Households by Source of Lighting 2019

Sumber Penerangan <i>Source of Lighting</i>	2019
(1)	(2)
1. Listrik PLN Dengan Meteran	97,54
2. Listrik PLN Tanpa Meteran	2,24
3. Listrik Non PLN	0,11
4. Bukan Listrik	0,11
Jumlah/Total	100,00

Sumber : Survei Sosial Ekonomi Nasional 2019, BPS Provinsi Sumatera Utara

Source : *National Sosio Economic Survey 2019, BPS-Statistics of Sumatera Utara Province*

Tabel/Table 4.2.24 Presentase Rumah Tangga Kota Medan Menurut Tempat Pembuangan Akhir Kotaran Tinja 2019/ *Percentage of Households by Final Disposal of Feces 2019*

Jenis Tempat Pembuangan Tinja <i>Final Disposal of Feces</i>		2019
(1)		(2)
1.	Tangki Septik	90,70
2.	SPAL	3,76
3.	Kolam/Sawah/Sungai/Danau/Laut	4,68
4.	Lubang Tanah	0,35
5.	Pantai/Tanah Lapang/Kebun	0,00
6.	Lainnya	0,51
Jumlah/Total		100,00

Sumber : Survei Sosial Ekonomi Nasional 2019, BPS Provinsi Sumatera Utara
 Source : *National Sosio Economic Survey 2019, BPS-Statistics of Sumatera Utara Province*

Tabel/Table 4.2.25 Banyaknya Target Dan Cakupan Imunisasi Menurut Kecamatan Tahun 2012-2019/ *Number of Target from Each Immunization by Subdistrict 2012-2019*

Tahun/Kecamatan <i>Year/Subdistrict</i>	Target Bayi <i>Number of Child</i>	D P T			
		1	2	3	
(1)	(2)	(3)	(4)	(5)	
1. Medan Tuntungan					
2. Medan Johor					
3. Medan Amplas					
4. Medan Denai					
5. Medan Area					
6. Medan Kota					
7. Medan Maimun					
8. Medan Polonia					
9. Medan Baru					
10. Medan Selayang					
11. Medan Sunggal					
12. Medan Helvetia					
13. Medan Petisah					
14. Medan Barat					
15. Medan Timur					
16. Medan Perjuangan					
17. Medan Tembung					
18. Medan Deli					
19. Medan Labuhan					
20. Medan Marelan					
21. Medan Belawan					
Medan	2019				
	2018				
	2017	36 849	35 694	36 624	39 434
	2016	47 541	-	-	47 659
	2015	52 644	51 920	51 174	50 938
	2014	50 387	26 964	45 669	29 145
	2013	48 394	46 826	59 262	58 591
	2012	49 041	48 897	47 537	47 179

Sumber : Dinas Kesehatan Kota Medan

Source : *Health Service of Medan Municipality*

Lanjutan Tabel/*Continued Table* 4.2.25

Tahun/Kecamatan Year/Subdistrict	Campak	Polio			
		1	2	3	4
(1)	(6)	(7)	(8)	(9)	(10)
1. Medan Tuntungan					
2. Medan Johor					
3. Medan Amplas					
4. Medan Denai					
5. Medan Area					
6. Medan Kota					
7. Medan Maimun					
8. Medan Polonia					
9. Medan Baru					
10. Medan Selayang					
11. Medan Sunggal					
12. Medan Helvetia					
13. Medan Petisah					
14. Medan Barat					
15. Medan Timur					
16. Medan Perjuangan					
17. Medan Tembung					
18. Medan Deli					
19. Medan Labuhan					
20. Medan Marelan					
21. Medan Belawan					
Medan					
2019					
2018					
2017	38 663	38 763	38 595	66 231	37 879
2016	48 737	-	-	47 470	-
2015	52 067	52 019	51 274	51 056	50 929
2014	49 012	50 312	50 764	50 385	-
2013	49 047	49 093	49 014	48 776	-
2012	50 925	47 734	47 438	46 601	-

Sumber : Dinas Kesehatan Kota Medan

Source : Health Service of Medan Municipality

Lanjutan Tabel/Continued Table 4.2.25

Tahun/Kecamatan Year/Subdistrict	BCG	T.T Ibu Hamil/WUS			
		Target Target	TT 1	TT 2	
(1)	(11)	(12)	(13)	(14)	
1. Medan Tuntungan					
2. Medan Johor					
3. Medan Amplas					
4. Medan Denai					
5. Medan Area					
6. Medan Kota					
7. Medan Maimun					
8. Medan Polonia					
9. Medan Baru					
10. Medan Selayang					
11. Medan Sunggal					
12. Medan Helvetia					
13. Medan Petisah					
14. Medan Barat					
15. Medan Timur					
16. Medan Perjuangan					
17. Medan Tembung					
18. Medan Deli					
19. Medan Labuhan					
20. Medan Marelan					
21. Medan Belawan					
Medan	2019				
	2018				
	2017	38 126	43 678	14 079	12 333
	2016	48 061	56 115	13 758	12 999
	2015	51 263	50 823	16 889	16 012
	2014	53 027	56 328	-	-
	2013	48 871	53 734	14 438	14 171
	2012	47 840	58 590	31 029	28 768

Sumber : Dinas Kesehatan Kota Medan

Source : Health Service of Medan Municipality

Tabel/Table 4.2.26 Banyaknya Posyandu Menurut Kecamatan Tahun 2018/*Number of Specialist Integrated Service by Subdistrict 2018*

Tahun/Kecamatan <i>Year/Subdistrict</i>	Jumlah/ <i>Total</i>	Pencapaian/ <i>Achievement</i>
(1)	(2)	(3)
1. Medan Tuntungan	48	48
2. Medan Johor	57	57
3. Medan Amplas	69	69
4. Medan Denai	91	91
5. Medan Area	113	113
6. Medan Kota	78	78
7. Medan Maimun	43	43
8. Medan Polonia	30	30
9. Medan Baru	22	22
10. Medan Selayang	41	41
11. Medan Sunggal	70	70
12. Medan Helvetia	54	54
13. Medan Petisah	59	59
14. Medan Barat	64	64
15. Medan Timur	79	79
16. Medan Perjuangan	61	61
17. Medan Tembung	69	69
18. Medan Deli	94	94
19. Medan Labuhan	89	89
20. Medan Marelan	61	61
21. Medan Belawan	78	78
Medan 2018	1 370	1 370
2017	1 380	1 380
2016	1 388	1 388
2015	1 390	1 390
2014	1 396	1 396
2013	1 396	1 396
2012	1 396	1 396

Sumber : Dinas Kesehatan Kota Medan

Source : *Health Service of Medan Municipality*

Tabel/Table 4.2.27 Banyaknya Bidan Menurut Kecamatan Tahun 2019/Number of Midwife by Subdistrict 2019

Tahun/Kecamatan Year/Subdistrict	Bidan Midwife	Dukun Other Midwife	Pembantu Bidan Assistant Midwife
(1)	(2)	(3)	(4)
1. Medan Tuntungan			
2. Medan Johor			
3. Medan Amplas			
4. Medan Denai			
5. Medan Area			
6. Medan Kota			
7. Medan Maimun			
8. Medan Polonia			
9. Medan Baru			
10. Medan Selayang			
11. Medan Sunggal			
12. Medan Helvetia			
13. Medan Petisah			
14. Medan Barat			
15. Medan Timur			
16. Medan Perjuangan			
17. Medan Tembung			
18. Medan Deli			
19. Medan Labuhan			
20. Medan Marelan			
21. Medan Belawan			
Medan	2019		
	2018		
	2017	409	-
	2016	351	-
	2015	1 469	-

Sumber : Dinas Kesehatan Kota Medan
 Source : Health Service of Medan Municipality

Tabel/Table 4.2.28 Donatur Di Palang Merah Indonesia Menurut prtum Darah dan Bulan Tahun 2013-2019/*Number of Donor at Red Cross of Indonesia by Blood Type and Month 2013-2019*

Tahun/Bulan <i>Year/Month</i>	Golongan Darah <i>Blood Type</i>				Jumlah <i>Total</i>	
	A	AB	B	O		
(1)	(2)	(3)	(4)	(5)	(6)	
Januari/ <i>January</i>	1 129	335	1 307	1 947	4 718	
Februari/ <i>February</i>	1 087	287	1 306	1 875	4 555	
Maret/ <i>March</i>	1 550	430	1 883	2 681	6 544	
April/ <i>April</i>	1 507	404	1 853	2 575	6 339	
Mei/ <i>May</i>	1 040	278	1 242	1 839	4 399	
Juni/ <i>June</i>	760	185	796	1 263	3 004	
Juli/ <i>July</i>	1 500	1 759	1 759	2 664	7 662	
Agustus/ <i>August</i>	1 433	393	1 767	2 456	6 049	
September/ <i>September</i>	1 343	389	1 604	2 309	5 645	
Oktober/ <i>October</i>	1 258	348	1 442	2 132	5 180	
Nopember/ <i>November</i>	1 192	319	1 457	2 147	5 115	
Desember/ <i>December</i>	1 231	349	1 406	2 024	5 010	
Jumlah/<i>Total</i>	2019	15 030	5 476	17 822	25 892	64 220
	2017	14 356	3 812	17 166	24 192	59 526
	2016	12 181	3 065	13 537	19 054	47 837
	2015	9 161	2 488	11 072	15 365	38 086
	2014	8 064	2 428	9 901	13 845	34 238
	2013	7 507	2 151	9 311	12 856	31 825

Sumber : Palang Merah Indonesia Kota Medan

Source : *Red Cross of Indonesia of Medan Municipality*

Tabel/Table 4.2.29 Banyaknya Pemakaian Darah Oleh Rumah Sakit Dirinci Menurut Bulan Tahun 2013-2019/*Number of Using Blood at Hospital by Month 2013-2019*

Tahun/Kecamatan <i>Year/Subdistrict</i>	Banyaknya Rumah Sakit <i>Number of Hospital</i>	Banyaknya Darah <i>Number of Blood (Bag)</i>
(1)	(2)	(3)
Januari/ <i>January</i>	66	6 479
Februari/ <i>February</i>	59	5 960
Maret/ <i>March</i>	59	5 967
April/ <i>April</i>	65	4 983
Mei/ <i>May</i>	69	4 977
Juni/ <i>June</i>	78	4 910
Juli/ <i>July</i>	63	6 063
Agustus/ <i>August</i>	62	4 877
September/ <i>September</i>	68	5 118
Oktober/ <i>October</i>	63	5 575
Nopember/ <i>November</i>	68	5 016
Desember/ <i>December</i>	58	4 877
Jumlah/Total	778	64 802
	2018	797
	2017	777
	2016	876
	2015	139
	2014	117
	2013	

Sumber : Palang Merah Indonesia Kota Medan

Source : *Red Cross of Indonesia of Medan Municipality*

Tabel/Table 4.2.30 Banyaknya Apoteker, Apotek, dan Toko Obat Berizin Menurut Kecamatan di Kota Medan, 2019/*Number of Pharmacist, Pharmacies and Drug Stores by Subdistrict in Medan Municipality, 2019*

Tahun/Kecamatan Year/Subdistrict	Apoteker <i>Pharmacist</i>	Asisten Apoteker <i>Assistant Apoteker</i>	Apotek <i>Phar- macies</i>	Toko Obat Berizin License Medicine Stores
(1)	(2)	(3)	(4)	(5)
1. Medan Tuntungan	2	85	-	-
2. Medan Johor				
3. Medan Amplas				
4. Medan Denai				
5. Medan Area				
6. Medan Kota				
7. Medan Maimun				
8. Medan Polonia				
9. Medan Baru				
10. Medan Selayang				
11. Medan Sunggal				
12. Medan Helvetia				
13. Medan Petisah				
14. Medan Barat				
15. Medan Timur				
16. Medan Perjuangan				
17. Medan Tembung				
18. Medan Deli				
19. Medan Labuhan				
20. Medan Marelan				
21. Medan Belawan				
Medan	2019			
	2018			
	2017			
	2016	89	497	-
	2015	86	499	130
				46

Sumber : Dinas Kesehatan Kota Medan

Source : *Health Service of Medan Municipality*

Tabel/Table 4.2.31 Rumah Sakit Yang Mendapat Pelayanan Darah Dari UTD – PMI Cabang Medan Tahun 2019

1	RUMKITAL DR. KOMANG MAKES	24	RS. ROYAL PRIMA
2	RSUD. SIDIKALANG	25	RS. RESTU IBU
3	RSUD. DJOLEHAM	26	RS. RASYIDA
4	RSUD PORSEA	27	RS. PUTRI HIJAU
5	RSUD DR.PRINGADI	28	RS. PERMATA BUNDA
6	RSU YOSHUA	29	RS. PELABUHAN
7	RSU. KABANJAHE	30	RS. MUHAMMADIYAH
8	RSU. BAKTI	31	RS. MITRA SEJATI
9	RSU SEHAT	32	RS. MITRA MEDIKA
10	RSU BIDADARI BINJAI	33	RS. MEDAN HEMODIALISIS CENTER
11	RSIA ROSIVA	34	RS. MALAHAYATI
12	RS. WULAN WINDY	35	RS. M FRISKA BRAYAN
13	RS. VITA INSANI	36	RS. IMELDA
14	RS.VINA ESTETICA	37	RS. IBU & ANAK BADRUL AINI
15	RS. TNI AU	38	RS. HARAPAN PEMATANG SIANTAR
16	RS. THEOTOKOS	39	RS. HAJI
17	RS. SUNDARI	40	RS. GRAND MEDICA
18	RS. STELLA MARIS	41	RS. ESTOMIHI
19	RS. SRI RATU	42	RS. DELI
20	RS. SETIABUDI	43	RS. BOLONI
21	RS. SEMBIRING	44	RS. BHAYANGKARA
22	RS. SARI MUTIARA	45	RS. BANDUNG
23	RS. SANTA ELISABETH	46	RS. BAHAGIA

Lanjutan Tabel/*Continued Table* 4.2.31

47	RS. ANDHIKA AMALIA SYAFIYAH	70	RS BINA KASIH
48	RS. AMETA SEJAHTERA	71	RS BALIGE
49	RS. ADVENT	72	RS ADVENT
50	RS. ADENIN ADENAN	73	RS ACCUPLAST
51	RS WAHYU	74	RB RAFAEL
52	RS USU	75	P.U WAHYU KARIM
53	RS TIARA	76	MITRA SEHAT
54	RS SUFINA AZIZ	77	METHODIST SUSANNA WESLEY
55	RS SITI HAJAR	78	MMATERNA MEDAN
56	RS SILOAM	79	MARTHA FRISKA BRAYAN
57	RS SARAH	80	KLINIK METTA
58	RR MURNI TEGUH	81	KLINIK ZURAIDA
59	RS MITRA SEJATI	82	KLINIK UTAMA NEHEMIA
60	RS METHODIST	83	KLINIK UTAMA MARIANI
61	RS MARTHA FRISKA MULTATULI	84	KLINIK UMUM DAN R. BERSALIN WINA LE
62	RS MADANI	85	KLINIK UMUM CENDERA KASIH
63	RS JOKO	86	KLINIK TRIMURTI SETIA
64	RS HIDAYAH	87	KLINIK TERAITAI M CENTER
65	RS H. ADAM MALIK	88	KLINIK PUJA
66	RS GRAND MEDISTRA LUBUK PAKAM	89	KLINIK PREM PUNJABI
67	RS DELIMA	90	KLINIK PRATAMA VIVINA HUSADA
68	RS COLOMBIA ASIA	91	KLINIK PRATAMA MEDAN DELI
69	RS BUNDA THAMRIN	92	KLINIK PRATAMA

Lanjutan Tabel/Continued Table 4.2.31

93	KLINIK PARMUSI	117	KLINIK M.PERSADA
94	KLINIK MELATI	118	KLINIK ESSIVA
95	KLINIK M. ZAINUDDIN HSB-2	119	BINA KASIK
96	KLINIK KARYA HUSADA	120	RS SARI MUTIARA
97	KLINIK IDAMAHRUZAR	121	RS. IBNU SALEH
98	KLINIK GANESHA	122	MARTHA FRISKA BRAYAN
99	KLINIK ESSIVA	123	RSUD DELI SERDANG L.PAKAM
100	KLINIK DR. ZULFIKRI MUKHTAR	124	RS PELINDO
101	KLINIK DR UMAR ZEIN	125	RS BHAKTI
102	KLINIK DHILLON	126	RS FAJAR
103	KLINIK DEWI	127	KLINIK ALTARA
104	KLINIK BP METTA	128	RS ERARINA ETAHAM
105	KLINIK BERSALIN KURNIA	129	DR ZULFIKRI MUKHTAR
106	KLINIK ARMON MEDICAL CENTER	130	MATERNA MEDA
107	BP LINAWATY	131	RS HENA
108	BIDAN THERESIA ANGGRIANI,Am.Keb	132	TERE MARGARETH
109	KLINIK SINAR KASIH	133	METHODIST SUSANNA WESLEY
110	KLINIK A.AMELIA	134	RS GRAND MEDISTRA L.PAKAM
111	KLINIK AZZAHRA	135	KLINIK CENDERA KASIH
112	KLINIK SENTOSA	136	DR.H.DT.B.ABDUDAR
113	KLINIK GASAM	137	KLINIK MEDICA
114	KLINIK SIFAUR	138	DR MARIYANTI
115	KLINIK RAFAEL	139	KLINIK ARMON MEDICAL CENTER
116	KLINIK BAMBU DUA	140	RSU RODOS
141	SMK DHARMA ANALITIKA MEDAN	163	RSU LUBUK PAKAM

Lanjutan Tabel/*Continued Table 4.2.31*

142	PRAKTEK DR NANYA MKT	164	R B SARI
143	RS IBU & ANAK EVA	165	MITRA SEHAT
144	CITRA MEDIKA	166	KLINIK AISYAH
145	KLINIK TRIMURTI SETIA	167	KLINIK BERSALIN BIDAN NETTY
146	SIRA	168	RS PHCM
147	DR MARIYANTI	169	RSU KELIAT
148	KLINIK DELI	170	RS GRANMED
149	RS PRIMA HUSADA CITRA	171	FAKULTAS FARMASI LABOR USU
150	DR BHAKTIAR KAMIL	172	ESHMUN
151	KARYA HUSADA	173	RSIA ARTHA MAHINRUS
152	RSIA KARYA JAYA	174	PRAKTEK DR BURNIAWAN RAMALI
153	SENTOSA	175	NASUTION
154	KLINIK IMAN	176	RS MITRA MEDIKA AMPLAS
155	KLINIK MANNA	177	RS MITRA MEDIKA TEMBUNG
156	KLINIK PRATAMA HERANI	178	RS ROYAL MATERNITY
157	DR BOY	179	VANIA CINIC
158	RUMAH BERSALIN RAFAEL	180	PRAKTER DR UMUM DR ROY
159	KEMENTRIAN KESEHATAN	181	RASYIDA SIANTAR
160	POLIKLINIK IBNU SINA	182	DR HANDEDI
161	KISA	183	KLINIK NU SYIFA
162	KLINIK DR JOHNNY HENDRICK		

Sumber : Palang Merah Indonesia Kota Medan

Source : *Red Cross of Indonesia of Medan Municipality*

Tabel/Table 4.2.32 Banyaknya Pelayanan Keluarga Berencana Menurut Kecamatan Tahun 2012 – 2019/Number of Family Panning Service by Kind of Facilities and Subdistrict 2012 – 2019

Tahun/Kecamatan Year/Subdistrict	Sarana/Kind of Facilities				Jumlah Total	
	Klinik KB Clinic	PPKBD Semi Clinic	Sub PPKBD Sub Semi Clinic	Dokter Praktek Swasta Private Physician		
(1)	(2)	(3)	(4)	(5)	(6)	
1. Medan Tuntungan	4	9	75	-	88	
2. Medan Johor	4	6	82	-	92	
3. Medan Amplas	3	7	77	-	87	
4. Medan Denai	5	6	82	-	93	
5. Medan Area	6	12	172	-	190	
6. Medan Kota	7	12	146	-	165	
7. Medan Maimun	2	6	66	-	74	
8. Medan Polonia	5	5	46	-	56	
9. Medan Baru	5	6	64	2	77	
10. Medan Selayang	2	6	63	1	72	
11. Medan Sunggal	4	6	88	-	98	
12. Medan Helvetia	11	7	88	-	106	
13. Medan Petisah	9	7	69	-	85	
14. Medan Barat	7	6	98	-	111	
15. Medan Timur	9	11	128	-	148	
16. Medan Perjuangan	2	9	128	-	139	
17. Medan Tembung	3	7	95	-	105	
18. Medan Deli	5	6	105	-	116	
19. Medan Labuhan	6	6	99	-	111	
20. Medan Marelan	4	5	88	-	97	
21. Medan Belawan	4	6	143	-	153	
Medan	2018	107	151	2 002	3	2 263
	2017	24	151	2 002	26	2393
	2016	177	151	2 002	47	2 877
	2015	172	151	2 002	25	2 350
	2014	175	151	2 002	25	2 353
	2013	114	151	2 002	28	2 295
	2012	201	151	1 955	87	2 394

Sumber : Dinas Pengendalian Penduduk dan Keluarga Berencana
 Source : Department of Population Control and Family Planning

Tabel/Table 4.2.33 Banyaknya Klinik Keluarga Berencana Menurut Status Dan Kecamatan Tahun 2012 – 2018/Number of Family Planning Clinic by Kind and Subdistrict 2012 – 2018

Tahun/Kecamatan Year/Subdistrict	Status Klinik KB Kind of Clinic				Jumlah Total
	Depkes Government	ABRI Military	IPL	Swasta Private	
(1)	(2)	(3)	(4)	(5)	(6)
1. Medan Tuntungan	3	0	2	1	6
2. Medan Johor	2	0	3	2	12
3. Medan Amplas	1	0	4	2	14
4. Medan Denai	3	1	0	1	11
5. Medan Area	3	0	0	3	9
6. Medan Kota	3	0	0	4	9
7. Medan Maimun	1	0	0	1	10
8. Medan Polonia	1	1	0	3	4
9. Medan Baru	2	1	0	2	6
10. Medan Selayang	2	0	2	-	5
11. Medan Sunggal	2	0	3	2	9
12. Medan Helvetia	3	0	2	8	14
13. Medan Petisah	4	0	0	5	10
14. Medan Barat	3	1	1	3	7
15. Medan Timur	3	0	1	6	11
16. Medan Perjuangan	1	0	2	1	9
17. Medan Tembung	3	0	4	-	11
18. Medan Deli	2	0	3	3	9
19. Medan Labuhan	3	0	3	3	16
20. Medan Marelan	1	0	3	3	19
21. Medan Belawan	2	1	5	1	10
Medan 2018	48	5	40	54	214
2017	52	5	38	124	214
2016	38	5	0	126	169
2015	50	9	0	113	172
2014	44	9	2	121	176
2013	92	0	2	112	206
2012	90	6	0	111	207

Sumber : Dinas Pengendalian Penduduk dan Keluarga Berencana
 Source : Department of Population Control and Family Planning

Tabel/Table 4.2.34 Banyaknya Akseptor Baru Keluarga Berencana Menurut Kecamatan Tahun 2012 – 2018/Number of New Acceptors by Subdistrict 2012 – 2018

Tahun/Kecamatan Year/Subdistrict	Akseptor KB Baru New Acceptors				
	PUS Fertile Age Couple	Target Target	Realisasi Achievement	Persentase Percentage	
(1)	(2)	(3)	(4)	(5)	
1. Medan Tuntungan	9 909	1 358	806	59,35	
2. Medan Johor	16 838	2 167	1 157	53,39	
3. Medan Amplas	2 279	2 376	1 089	45,83	
4. Medan Denai	19 849	2 578	684	26,53	
5. Medan Area	1 068	1 595	971	60,88	
6. Medan Kota	9 220	1 100	681	61,91	
7. Medan Maimun	6 315	684	616	90,06	
8. Medan Polonia	8 113	975	483	49,54	
9. Medan Baru	4 958	721	448	62,14	
10. Medan Selayang	15 972	2 010	1 363	67,81	
11. Medan Sunggal	20 842	2 252	1 276	56,66	
12. Medan Helvetia	2 418	2 760	1 687	61,12	
13. Medan Petisah	9 868	1 144	708	61,89	
14. Medan Barat	6 310	906	412	45,47	
15. Medan Timur	14 019	1 826	945	51,75	
16. Medan Perjuangan	8 828	1 622	1 268	78,18	
17. Medan Tembung	1 693	2 059	894	43,42	
18. Medan Deli	22 313	2 750	895	32,55	
19. Medan Labuhan	22 785	2 579	1 660	64,37	
20. Medan Marelan	24 112	2 674	1 633	61,07	
21. Medan Belawan	13 073	1 761	1 011	57,41	
Medan	2018	307 904	37 897	20 687	54,59
	2017	359 929	273 571	40 978	104,49
	2016	358 449	63 457	52 353	82,50
	2015	347 851	47 717	52 925	110,90
	2014	335 334	53 085	58 768	110,71
	2013	229 879	65 764	54 268	82,52
	2012	330 376	51 361	46 936	91,38

Sumber : Dinas Pengendalian Penduduk dan Keluarga Berencana
 Source : Department of Population Control and Family Planning

Tabel/Table 4.2.35 Pencapaian Akseptor Keluarga Berencana Aktif Dan Reaktif Menurut Kecamatan Tahun 2012-2019/*Achievement of Panca Target of Active and Reactive Acceptors by Subdistrict 2012-2019*

Tahun/Kecamatan <i>Year/Subdistrict</i>	Akseptor KB Aktif <i>Active Acceptors</i>			
	Target <i>Target</i>	Pencapaian <i>Achievement</i>	Persentase <i>Percentage</i>	
(1)	(2)	(3)	(4)	
1. Medan Tuntungan	9 909	6 356	64,14	
2. Medan Johor	16 383	11 912	70,74	
3. Medan Amplas	22 790	15 383	67,49	
4. Medan Denai	19 849	12 810	64,53	
5. Medan Area	10 680	7 044	65,,95	
6. Medan Kota	9 220	6 827	74,04	
7. Medan Maimun	6 315	4 595	72,76	
8. Medan Polonia	8 113	6 083	74,97	
9. Medan Baru	4 958	3 165	63,,83	
10. Medan Selayang	15 972	10 650	66,67	
11. Medan Sunggal	20 842	13 423	64,4	
12. Medan Helvetia	24 180	15 449	63,89	
13. Medan Petisah	9 868	6 428	65,13	
14. Medan Barat	6 310	4 388	69,54	
15. Medan Timur	14 019	9 575	68,,3	
16. Medan Perjuangan	8 828	6 708	75,,98	
17. Medan Tembung	16 930	10 837	64,01	
18. Medan Deli	22 313	14 575	65,32	
19. Medan Labuhan	22 785	15 141	66,45	
20. Medan Marelan	24 112	16 170	67,06	
21. Medan Belawan	13 073	9 491	72,6	
Medan	2018	307 904	207 010	67,23
	2017	359 929	273 571	76,01PE
	2016	222 046	273 788	123,30
	2015	0	260 369	0
	2014	333 525	244 362	73,27
	2013	326 371	229 879	70,43
	2012	330 376	221 063	66,91

Sumber : Dinas Pengendalian Penduduk dan Keluarga Berencana
 Source : *Department of Population Control and Family Planning*

Tabel/Table 4.2.36 Pencapaian Akseptor KB Menurut Alat Kontrasepsi Dan Kecamatan Tahun 2012 – 2019/Achievement of Panca Target of Acceptors by Contraceptive and Subdistrict 2012 – 2019

Tahun/Kecamatan Year/Subdistrict	Alat Kontrasepsi/Contraceptive			
	Pil Tablet	IUD	Kondom Condom	
(1)	(2)	(3)	(4)	
1. Medan Tuntungan	1 235	1 034	308	
2. Medan Johor	3 094	1 857	914	
3. Medan Amplas	4 673	2 084	1 122	
4. Medan Denai	2 969	1 961	1 789	
5. Medan Area	1 753	1 248	316	
6. Medan Kota	1 769	897	918	
7. Medan Maimun	1 084	484	446	
8. Medan Polonia	1 899	589	284	
9. Medan Baru	602	690	177	
10. Medan Selayang	2 545	1 409	1 386	
11. Medan Sunggal	3 949	2 127	1 165	
12. Medan Helvetia	4 692	1 750	1 128	
13. Medan Petisah	1 554	894	222	
14. Medan Barat	686	463	317	
15. Medan Timur	2 722	1 190	1 124	
16. Medan Perjuangan	1 591	580	625	
17. Medan Tembung	2 632	1 128	250	
18. Medan Deli	5 083	1 560	477	
19. Medan Labuhan	4 300	1 351	697	
20. Medan Marelan	4 917	616	514	
21. Medan Belawan	2 905	211	225	
Medan	2018	56 654	24 143	14 407
	2017	32 367	14 447	2 992
	2016	82 419	1 735	21 517
	2015	79 164	31 271	19 659
	2014	18 743	3 120	5 681
	2013	17 942	3 592	5 006
	2012	13 476	3 374	4 283

Lanjutan Tabel/*Continued Table* 4.2.36

Tahun/Kecamatan <i>Year/Subdistrict</i>	Alat Kontrasepsi/ <i>Contraceptive</i>	
	Suntik <i>Injection</i>	Implant <i>Implant</i>
(1)	(5)	(6)
1. Medan Tuntungan	1 788	1 330
2. Medan Johor	3 694	1 401
3. Medan Amplas	4 830	1 924
4. Medan Denai	4 122	1 293
5. Medan Area	2 461	594
6. Medan Kota	1 995	798
7. Medan Maimun	1 345	790
8. Medan Polonia	1 969	891
9. Medan Baru	898	485
10. Medan Selayang	2 923	1 257
11. Medan Sunggal	3 790	1 096
12. Medan Helvetia	4 821	1 475
13. Medan Petisah	2 433	530
14. Medan Barat	2 070	347
15. Medan Timur	2 674	1 069
16. Medan Perjuangan	2 660	871
17. Medan Tembung	4 868	1 221
18. Medan Deli	5 881	817
19. Medan Labuhan	5 062	2 516
20. Medan Marelan	8 303	1 052
21. Medan Belawan	4 743	860
Medan 2018	73 330	22 567
2017	19 225	29 059
2016	9 243	4 965
2015	9 247	3 021
2014	20 392	5 390
2013	21 758	3 634
2012	17 621	3 114

Lanjutan Tabel/Continued Table 4.2.36

Tahun/Kecamatan Year/Subdistrict	Alat Kontrasepsi/Contraceptive		
	MOP MOP	MOW MOW	Jumlah Total
(1)	(7)	(8)	(9)
1. Medan Tuntungan	53	608	6 359
2. Medan Johor	137	815	11 912
3. Medan Amplas	160	590	15 383
4. Medan Denai	153	523	19 849
5. Medan Area	66	606	10 680
6. Medan Kota	107	343	9 220
7. Medan Maimun	107	339	6 315
8. Medan Polonia	62	389	8 113
9. Medan Baru	22	291	3 165
10. Medan Selayang	156	974	10 650
11. Medan Sunggal	74	1 219	13 423
12. Medan Helvetia	78	1 495	15 449
13. Medan Petisah	72	723	6 428
14. Medan Barat	16	489	4 388
15. Medan Timur	151	645	9 575
16. Medan Perjuangan	78	353	6 708
17. Medan Tembung	89	649	10 837
18. Medan Deli	194	563	14 575
19. Medan Labuhan	194	1 021	15 141
20. Medan Marelan	176	592	16 170
21. Medan Belawan	162	375	9 491
Medan 2018	23 074	13 602	207 010
2017	9 3548	93 548	273 571
2016	1 001	2 409	17 618
2015	399	2 418	15 085
2014	1 002	2 541	134 933
2013	260	2 475	55 671
2012	2 887	2 181	25 803

Sumber : Dinas Pengendalian Penduduk dan Keluarga Berencana
 Source : Department of Population Control and Family Planning

Tabel/Table 4.2.37 Akseptor KB Baru Menurut Alat Kontrasepsi Yang Digunakan 2012 – 2019/Number of New Acceptors by Contraceptive Method and Subdistrict 2012 – 2019

Tahun/Kecamatan Year/Subdistrict	Alat Kontrasepsi/Contraceptive		
	Pil Tablet	IUD	Kondom Condom
(1)	(2)	(3)	(4)
1. Medan Tuntungan	100	58	16
2. Medan Johor	338	23	33
3. Medan Amplas	515	16	35
4. Medan Denai	252	17	69
5. Medan Area	214	58	20
6. Medan Kota	282	38	103
7. Medan Maimun	166	30	46
8. Medan Polonia	144	21	6
9. Medan Baru	72	50	32
10. Medan Selayang	509	79	142
11. Medan Sunggal	424	84	128
12. Medan Helvetia	570	37	140
13. Medan Petisah	104	26	42
14. Medan Barat	38	32	65
15. Medan Timur	53	60	62
16. Medan Perjuangan	374	24	51
17. Medan Tembung	225	12	11
18. Medan Deli	245	34	35
19. Medan Labuhan	795	34	20
20. Medan Marelan	290	21	3
21. Medan Belawan	2 905	16	19
Medan 2018	6 102	770	1 113
2017	12 687	1 735	2 862
2016	2 541	15 120	20 329
2015	14 388	79 164	90 015
2014	13 456	74 637	85 209
2013	2 475	17 933	21 758
2012	13 414	69 404	77 711

Lanjutan Tabel/Continued Table 4.3.37

Tahun/Kecamatan Year/Subdistrict	Alat Kontrasepsi/Contraceptive	
	Suntik Injection	Implant Implant
(1)	(5)	(6)
1. Medan Tuntungan	446	150
2. Medan Johor	338	60
3. Medan Amplas	372	91
4. Medan Denai	280	61
5. Medan Area	531	33
6. Medan Kota	165	44
7. Medan Maimun	205	47
8. Medan Polonia	198	110
9. Medan Baru	180	53
10. Medan Selayang	573	20
11. Medan Sunggal	278	62
12. Medan Helvetia	746	48
13. Medan Petisah	223	89
14. Medan Barat	203	48
15. Medan Timur	203	46
16. Medan Perjuangan	688	131
17. Medan Tembung	540	57
18. Medan Deli	337	20
19. Medan Labuhan	519	149
20. Medan Marelan	1 195	78
21. Medan Belawan	518	66
Medan	8 982	1 463
2018	18 074	3 162
2017	1 002	5 390
2016	2 492	23 380
2015	2 524	20 805
2014	260	3 634
2013	2 137	16 025
2012		

Lanjutan Tabel/*Continued Table* 4.2.37

Tahun/Kecamatan <i>Year/Subdistrict</i>	Alat Kontrasepsi/ <i>Contraceptive</i>		
	MOP <i>MOP</i>	MOW <i>MOW</i>	Jumlah <i>Total</i>
(1)	(7)	(8)	(9)
1. Medan Tuntungan	-	36	806
2. Medan Johor	31	93	1 157
3. Medan Amplas	40	-	1 089
4. Medan Denai	-	5	684
5. Medan Area	-	115	1 595
6. Medan Kota	37	9	681
7. Medan Maimun	-	122	616
8. Medan Polonia	-	4	483
9. Medan Baru	-	52	448
10. Medan Selayang	40	-	1 363
11. Medan Sunggal	-	300	1 276
12. Medan Helvetia	34	112	1 687
13. Medan Petisah	-	224	708
14. Medan Barat	-	26	412
15. Medan Timur	46	475	945
16. Medan Perjuangan	-	-	1 268
17. Medan Tembung	-	49	894
18. Medan Deli	-	224	895
19. Medan Labuhan	30	113	1 660
20. Medan Marelan	40	-	1 633
21. Medan Belawan	-	-	1 011
Medan	2018	298	1 959
	2017	318	2 140
	2016	5 032	2 936
	2015	19 659	31 271
	2014	16 887	30 844
	2013	5 006	3 593
	2012	13 127	29 245
			221 063

Sumber : Dinas Pengendalian Penduduk dan Keluarga Berencana

Source : *Department of Population Control and Family Planning*

4.3 AGAMA DAN SOSIAL LAINNYA RELIGION AND OTHER SOCIAL AFFAIRS

Tabel/Table 4.3.1 Jumlah Penduduk Menurut Kecamatan dan Agama yang Dianut di Kota Medan, 2018 / Population by Subdistrict and Religion in Medan Municipality, 2018

Tahun/Kecamatan Year/Subdistrict	Islam	Protestan Protestant	Katolik Catholic	Hindia	Budha Buddha	Lainnya Others
(1)	(2)	(3)	(4)	(5)	(6)	(7)
1. Medan Tuntungan	34 743	44 232	13 120	445	514	10
2. Medan Johor	87 680	22 318	6 945	333	12 828	-
3. Medan Amplas	100 430	33 510	3 000	-	1	-
4. Medan Denai	132 188	42 591	1 655	111	869	-
5. Medan Area	96 467	6 807	1 647	429	28 918	13
6. Medan Kota	47 466	21 409	13 274	314	21 848	18
7. Medan Maimun	43 277	5 008	2 424	1 424	15 095	-
8. Medan Polonia	24 455	8 822	369	2 494	7 615	-
9. Medan Baru	19 485	17 047	2 317	1 060	-	-
10. Medan Selayang	51 673	24 286	8 678	1 385	1 097	-
11. Medan Sunggal	89 918	18 975	3 133	1 611	13 403	1
12. Medan Helvetia	106 243	45 671	5 898	451	4 672	2
13. Medan Petisah	48 399	26 872	2 901	2 050	21 595	-
14. Medan Barat	59 924	14 894	14 894	775	14 368	3
15. Medan Timur	71 765	18 075	5 458	3 842	13 565	-
16. Medan Perjuangan	79 098	31 023	2 531	455	14 062	14
17. Medan Tembung	108 675	40 875	2 179	917	9 340	-
18. Medan Deli	100 350	8 386	2 536	478	12 243	-
19. Medan Labuhan	90 849	24 944	6 281	29	7 753	-
20. Medan Marelان	127 323	5 976	3 002	330	5 445	38
21. Medan Belawan	80 888	28 686	10 443	217	5 452	-
Medan	1 601 296	490 407	12 685	19 150	210 683	99

Sumber : Kantor Kementerian Agama Kota Medan

Source : Ministry of Religious Affairs of Medan Municipality

Tabel/Table 4.3.2 Jumlah Tempat Peribadatan Menurut Kecamatan di Kota Medan, 2018 / *Number of Places of Worship by Subdistrict and Religion in Medan Municipality, 2018*

Kecamatan <i>Subdistrict</i>	Masjid <i>Mosque</i>	Mushola <i>Pray Room</i>	Gereja <i>Church</i>	Pura <i>Temple</i>	Vihara
(1)	(2)	(3)	(4)	(5)	(6)
1. Medan Tuntungan	21	11	46	1	-
2. Medan Johor	76	18	25	-	8
3. Medan Amplas	62	12	25	-	1
4. Medan Denai	85	43	76	6	-
5. Medan Area	54	56	8	-	27
6. Medan Kota	45	21	25	7	13
7. Medan Maimun	21	21	2	-	5
8. Medan Polonia	25	9	16	2	13
9. Medan Baru	23	29	20	-	3
10. Medan Selayang	53	11	38	-	3
11. Medan Sunggal	72	21	28	-	20
12. Medan Helvetia	77	31	50	-	3
13. Medan Petisah	35	19	33	-	17
14. Medan Barat	38	28	18	-	19
15. Medan Timur	66	25	22	-	10
16. Medan Perjuangan	57	25	38	-	3
17. Medan Tembung	77	31	31	1	2
18. Medan Deli	58	59	25	-	9
19. Medan Labuhan	48	38	16	1	5
20. Medan Marelan	53	85	13	-	16
21. Medan Belawan	34	57	39	-	8
Medan	1 110	649	594	18	185

Sumber : Kantor Kementrian Agama Kota Medan

Source : *The Ministry of Religious Affairs of Medan Municipality*

Tabel/Table 4.3.3 Jumlah Kelurahan yang Mengalami Bencana alam¹ Menurut Kecamatan Tahun 2018-2019 / Number of Villages That Had Natural Disaster¹ by Subdistrict, 2018-2019

Tahun/Kecamatan Year/Subdistrict	Banjir Flood	
	2018	2019
(1)	(2)	(3)
1. Medan Tuntungan	0	
2. Medan Johor	5	
3. Medan Amplas	0	
4. Medan Denai	0	
5. Medan Area	0	
6. Medan Kota	0	
7. Medan Maimun	4	
8. Medan Polonia	3	
9. Medan Baru	4	
10. Medan Selayang	2	
11. Medan Sunggal	6	
12. Medan Helvetia	0	
13. Medan Petisah	7	
14. Medan Barat	0	
15. Medan Timur	2	
16. Medan Perjuangan	0	
17. Medan Tembung	0	
18. Medan Deli	2	
19. Medan Labuhan	0	
20. Medan Marelan	1	
21. Medan Belawan	0	
Medan	36	

Catatan : ¹ Terjadi dalam tiga tahun terakhir sampai dengan saat pencacahan

Note : ¹ Occured during the last three years by the time of enumeration

Sumber : BPS, Pendataan Potensi Desa (Podes)

Source : BPS–Statistics Indonesia, Village Potential Data Collection

Lanjutan Tabel/*continued Table 4.3.3*

Tahun/Kecamatan <i>Year/Subdistrict</i>	Gempa Bumi <i>Earthquake</i>	
	2018	2019
(1)	(4)	(5)
1. Medan Tuntungan	0	
2. Medan Johor	5	
3. Medan Amplas	0	
4. Medan Denai	0	
5. Medan Area	0	
6. Medan Kota	0	
7. Medan Maimun	0	
8. Medan Polonia	0	
9. Medan Baru	0	
10. Medan Selayang	1	
11. Medan Sunggal	6	
12. Medan Helvetia	0	
13. Medan Petisah	0	
14. Medan Barat	0	
15. Medan Timur	0	
16. Medan Perjuangan	0	
17. Medan Tembung	1	
18. Medan Deli	0	
19. Medan Labuhan	5	
20. Medan Marelan	0	
21. Medan Belawan	0	
Medan	18	

Catatan : ¹ Terjadi dalam tiga tahun terakhir sampai dengan saat pencacahan

Note : ¹ Occured during the last three years by the time of enumeration

Sumber : BPS, Pendataan Potensi Desa (Podes)

Source : BPS—Statistics Indonesia, Village Potential Data Collection

Lanjutan Tabel/Continued Table 4.3.3

Tahun/Kecamatan Year/Subdistrict	Tanah Longsor Landslide	
	2018	2019
(1)	(6)	(7)
1. Medan Tuntungan	0	
2. Medan Johor	0	
3. Medan Amplas	0	
4. Medan Denai	0	
5. Medan Area	0	
6. Medan Kota	0	
7. Medan Maimun	1	
8. Medan Polonia	0	
9. Medan Baru	0	
10. Medan Selayang	0	
11. Medan Sunggal	0	
12. Medan Helvetia	0	
13. Medan Petisah	0	
14. Medan Barat	0	
15. Medan Timur	0	
16. Medan Perjuangan	0	
17. Medan Tembung	0	
18. Medan Deli	0	
19. Medan Labuhan	0	
20. Medan Marelan	0	
21. Medan Belawan	0	
Medan	1	

Catatan : ¹ Terjadi dalam tiga tahun terakhir sampai dengan saat pencacahan

Note : ¹ Occured during the last three years by the time of enumeration

Sumber : BPS, Pendataan Potensi Desa (Podes)

Source : BPS–Statistics Indonesia, Village Potential Data Collection

Tabel/Table 4.3.4 Banyaknya P3N dan Nikah Dirinci Menurut Kecamatan Tahun 2018/Number of Assistant Officer and Marriage 2018

Tahun/Kecamatan Year/Subdistrict	P3N & Wali Hakim	Nikah Marriage	
(1)	(2)	(3)	
1. Medan Tuntungan	1	434	
2. Medan Johor	5	772	
3. Medan Amplas	4	690	
4. Medan Denai	4	873	
5. Medan Area	5	646	
6. Medan Kota	2	348	
7. Medan Maimun	1	365	
8. Medan Polonia	-	319	
9. Medan Baru	-	120	
10. Medan Selayang	1	403	
11. Medan Sunggal	3	622	
12. Medan Helvetia	6	748	
13. Medan Petisah	4	549	
14. Medan Barat	1	304	
15. Medan Timur	5	726	
16. Medan Perjuangan	5	436	
17. Medan Tembung	6	698	
18. Medan Deli	6	1 251	
19. Medan Labuhan	5	1 269	
20. Medan Marelan	3	1 058	
21. Medan Belawan	5	756	
Medan	2018	72	13 387
	2017	149	12 427
	2016	*	*
	2015	81	-
	2014	107	11 758

Keterangan/Note : *) Data tidak tersedia/ Data is not available

Sumber : Kantor Kementrian Agama Kota Medan

Source : The Ministry of Religious Affairs of Medan Municipality

Tabel/Table 4.3.5 Banyaknya Pengeluaran Zakat Fitrah Dirinci Menurut Kecamatan Tahun 2018/Number of Obligatory Alms Distributed by Subdistrict 2018

Tahun/Kecamatan Year/Subdistrict	Jumlah Mustahik (Jiwa)	Pengeluaran Zakat Fitrah Obligatory Alms	
		Beras (Kg)	Uang (Rp)
(1)	(2)	(3)	(4)
1. Medan Tuntungan	5 636	17 770	44 566 200
2. Medan Johor	-	-	-
3. Medan Amplas	40 104	32 361	501 396 321
4. Medan Denai	9 462	680,6	8 167 200
5. Medan Area	5 596	34 438,5	57 431 000
6. Medan Kota	5 297	40 18	57 431 000
7. Medan Maimun	-	-	-
8. Medan Polonia	-	-	-
9. Medan Baru	4 771	22 357	167 159 200
10. Medan Selayang	-	-	-
11. Medan Sunggal	9 135	56 524	949 230 000
12. Medan Helvetia	18 958	909 171	182 950
13. Medan Petisah	3 152	2 668	401 588 000
14. Medan Barat	11 157	301 315	978 345 000
15. Medan Timur	6 950	95 931	978 345 000
16. Medan Perjuangan	5 374	88 407	102 669 563
17. Medan Tembung	10 522	752 166	502 534 200
18. Medan Deli	5 351	31 852	640 062 000
19. Medan Labuhan	2 805	48 060	117 054 000
20. Medan Marelan	9 895	100 412,3	17 409 60
21. Medan Belawan	-	-	-
Medan 2018	154 165	2 494 154	5 915 425 876

Sumber : Kantor Kementerian Agama Kota Medan

Source : The Ministry of Religious Affairs of Medan Municipality

Tabel/Table 4.3.6 Banyaknya Taman Kanak-Kanak Al qur'an (TKQ) dan Taman Pendidikan Al qur'an (TPQ) dirinci Menurut Kecamatan Tahun 2018/ *Number of TKQ and TPQ by Subdistrict 2018*

Tahun/Kecamatan <i>Year/Subdistrict</i>	Jumlah TKQ/TPQ <i>Number of TKQ/TPQ</i>	Jumlah guru <i>Number of teacher</i>	
(1)	(2)	(3)	
1. Medan Tuntungan	5	22	
2. Medan Johor	20	127	
3. Medan Amplas	18	101	
4. Medan Denai	27	126	
5. Medan Area	10	35	
6. Medan Kota	6	24	
7. Medan Maimun	3	20	
8. Medan Polonia	4	19	
9. Medan Baru	2	9	
10. Medan Selayang	5	18	
11. Medan Sunggal	10	57	
12. Medan Helvetia	8	48	
13. Medan Petisah	4	34	
14. Medan Barat	7	31	
15. Medan Timur	19	87	
16. Medan Perjuangan	9	32	
17. Medan Tembung	11	51	
18. Medan Deli	36	202	
19. Medan Labuhan	16	84	
20. Medan Marelan	26	128	
21. Medan Belawan	11	53	
Medan	2018	257	1 308
	2017	455	2695
	2016	247	1 144

Sumber : Kantor Kementrian Agama Kota Medan

Source : *The Ministry of Religious Affairs of Medan Municipality*

Tabel/Table 4.3.7 Banyaknya Madrasah Diniyah Takmiliyah Awaliyah (MDTA) dirinci Menurut Kecamatan Tahun 2018/ *Number of MDTA by Subdistrict 2018*

Tahun/Kecamatan <i>Year/Subdistrict</i>	Jumlah Guru <i>Number of Teachers</i>	Jumlah MDTA <i>Number of MDTA</i>	
(1)	(2)	(3)	
1. Medan Tuntungan	11	55	
2. Medan Johor	34	272	
3. Medan Amplas	24	141	
4. Medan Denai	37	249	
5. Medan Area	28	180	
6. Medan Kota	14	54	
7. Medan Maimun	10	58	
8. Medan Polonia	9	69	
9. Medan Baru	5	19	
10. Medan Selayang	11	58	
11. Medan Sunggal	16	100	
12. Medan Helvetia	26	127	
13. Medan Petisah	8	46	
14. Medan Barat	17	90	
15. Medan Timur	22	131	
16. Medan Perjuangan	18	99	
17. Medan Tembung	35	259	
18. Medan Deli	28	198	
19. Medan Labuhan	29	182	
20. Medan Marelan	48	345	
21. Medan Belawan	8	62	
Medan	2018	438	2 794
	2017	2 695	455
	2016	437	2 750

Sumber : Kantor Kementerian Agama Kota Medan

Source : *The Ministry of Religious Affairs of Medan Municipality*

Tabel/Table 4.3.8 Banyaknya Jemaah Haji Dirinci Menurut Kecamatan Tahun 2011-2016/ *Number of Moslem Pilgrims by Subdistrict 2011 - 2016*

Tahun/Kecamatan <i>Year/Subdistrict</i>	Terdaftar/ <i>Registered</i>			Berangkat/ <i>Departure</i>		
	Laki- Laki <i>Male</i>	Perem- puan <i>Female</i>	Jumlah <i>Total</i>	Laki- Laki <i>Male</i>	Perem- puan <i>Female</i>	Jumlah <i>Total</i>
(1)	(2)	(3)	(4)	(5)	(6)	(7)
1. Medan Tuntungan	121	75	196	121	75	196
2. Medan Johor	31	47	78	31	47	78
3. Medan Amplas	33	25	58	33	25	58
4. Medan Denai	11	19	30	11	19	30
5. Medan Area	15	12	27	15	12	27
6. Medan Kota	30	40	70	30	40	70
7. Medan Maimun	67	79	146	67	79	146
8. Medan Polonia	49	64	113	49	64	113
9. Medan Baru	91	92	183	91	92	183
10. Medan Selayang	45	60	105	45	60	105
11. Medan Sunggal	30	33	63	30	33	63
12. Medan Helvetia	20	20	41	20	20	40
13. Medan Petisah	44	36	80	44	36	80
14. Medan Barat	41	61	102	41	61	102
15. Medan Timur	13	26	39	13	26	39
16. Medan Perjuangan	10	16	26	10	16	26
17. Medan Tembung	36	3	79	36	43	79
18. Medan Deli	31	56	87	31	56	87
19. Medan Labuhan	63	100	163	63	100	163
20. Medan Marelan	34	49	83	34	49	83
21. Medan Belawan	9	12	21	9	12	21
Medan 2016	824	965	1 783	824	965	1 789
2015	886	1 194	2 080	886	1 194	2 080
2014	*	*	*	*	*	*
2013	888	1 341	2 229	877	1 327	2 204
2012	1 154	1 714	2 868	1 149	1 701	2 850
2011	1 039	1 039	2 632	1 028	1 582	2 610

Lanjutan Tabel/Continued Table 4.3.8

Tahun/Kecamatan Year/Subdistrict	Batal Berangkat /Cancel				Wafat Di Arab Saudi/Death In Arabic		
	Mening- gal Death	Sakit Sick	Hamil Preg- nant	Undur Diri Resign	Laki- Laki Male	Perem- puan Female	Jumlah Total
(1)	(8)	(9)	(10)	(11)	(12)	(13)	(14)
1. Medan Tuntungan	-	-	-	-	-	-	-
2. Medan Johor	-	-	-	-	-	-	-
3. Medan Amplas	-	-	-	-	-	-	-
4. Medan Denai	-	-	-	-	-	-	-
5. Medan Area	-	-	-	-	-	-	-
6. Medan Kota	-	-	-	-	-	-	-
7. Medan Maimun	-	-	-	-	-	-	-
8. Medan Polonia	-	-	-	-	-	-	-
9. Medan Baru	-	-	-	-	-	-	-
10. Medan Selayang	-	-	-	-	-	-	-
11. Medan Sunggal	-	-	-	-	-	-	-
12. Medan Helvetia	-	-	-	-	-	-	-
13. Medan Petisah	-	-	-	-	-	-	-
14. Medan Barat	-	-	-	-	-	-	-
15. Medan Timur	-	-	-	-	-	-	-
16. Medan Perjuangan	-	-	-	-	-	-	-
17. Medan Tembung	-	-	-	-	-	-	-
18. Medan Deli	-	-	-	-	-	-	-
19. Medan Labuhan	-	-	-	-	-	-	-
20. Medan Marelan	-	-	-	-	-	-	-
21. Medan Belawan	-	-	-	-	-	-	-
Medan	2016	-	-	-	-	-	-
	2015	-	-	-	2	3	-
	2014	*	*	*	*	*	*
	2013	3	5	-	17	-	2
	2012	6	6	2	4	3	6
	2011	7	4	1	10	2	4

Sumber : Kantor Urusan Haji Kota Medan
 Source : *Moslem Pilgrims of Service of Medan Municipality*

Lanjutan Tabel/*Continued Table* 4.3.8

Tahun/Kecamatan <i>Year/Subdistrict</i>	Kembali Ke Tanah Air / <i>Come Back</i>			
	Laki-Laki <i>Male</i>	Perempuan <i>Female</i>	Jumlah <i>Total</i>	
(1)	(14)	(15)	(16)	
1. Medan Tuntungan	121	75	196	
2. Medan Johor	31	47	78	
3. Medan Amplas	33	25	58	
4. Medan Denai	11	19	30	
5. Medan Area	15	12	27	
6. Medan Kota	30	40	70	
7. Medan Maimun	67	79	146	
8. Medan Polonia	49	64	113	
9. Medan Baru	91	92	183	
10. Medan Selayang	45	60	105	
11. Medan Sunggal	30	33	63	
12. Medan Helvetia	20	20	40	
13. Medan Petisah	44	36	80	
14. Medan Barat	41	61	102	
15. Medan Timur	13	26	39	
16. Medan Perjuangan	10	16	26	
17. Medan Tembung	36	43	79	
18. Medan Deli	31	56	87	
19. Medan Labuhan	63	100	163	
20. Medan Marelan	34	49	83	
21. Medan Belawan	9	12	21	
Medan	2016	824	965	1 789
	2015	884	1 191	2 075
	2014	*	*	*
	2013	875	1 327	2 202
	2012	1 146	1 698	2 844
	2011	1 026	1 580	2 606

Sumber : Kantor Urusan Haji Kota Medan

Source : *Moslem Pilgrims of Service of Medan Municipality*

Tabel/Table 4.3.9 Banyaknya Jemaah Haji Dirinci Menurut Pendidikan Tahun 2016/Number of Moslem Pilgrims by Education 2016

Tahun/Kecamatan Year/Subdistrict	Pendidikan/Education							
	SD	SMP	SLTA	SM	S1	S2	S3	
(1)	(2)	(3)	(4)	(5)	(6)	(7)	(8)	
1. Medan Tuntungan	33	48	52	11	52	-	-	
2. Medan Johor	4	14	30	6	18	5	1	
3. Medan Amplas	7	6	19	3	23	-	-	
4. Medan Denai	1	1	5	6	14	3	-	
5. Medan Area	9	11	5	1	1	-	-	
6. Medan Kota	9	10	27	12	10	2	-	
7. Medan Maimun	9	35	47	23	31	1	-	
8. Medan Polonia	19	28	32	6	21	6	1	
9. Medan Baru	15	12	70	27	39	20	-	
10. Medan Selayang	15	21	28	20	14	7	-	
11. Medan Sunggal	9	6	20	9	18	1	-	
12. Medan Helvetia	6	4	8	3	15	2	2	
13. Medan Petisah	14	6	32	6	21	1	-	
14. Medan Barat	7	12	50	7	20	6	-	
15. Medan Timur	5	8	7	7	9	3	-	
16. Medan Perjuangan	4	9	4	6	3	-	-	
17. Medan Tembung	4	9	17	12	22	14	1	
18. Medan Deli	11	13	27	7	24	5	-	
19. Medan Labuhan	9	22	71	23	21	17	-	
20. Medan Marelan	5	5	29	7	33	3	1	
21. Medan Belawan	4	5	8	2	2	-	-	
Medan	2016	199	285	588	204	411	96	6
	2015	*	*	*	*	*	*	*
	2014	*	*	*	*	*	*	*
	2013	283	230	788	167	615	103	18
	2012	401	360	1043	190	703	116	7

Keterangan/Note : Data tahun 2015 tidak tersedia/ Data on 2015 is not available

Sumber : Kantor Urusan Haji Kota Medan

Source : Moslem Pilgrims of Service of Medan Municipality

Tabel/Table 4.3.10 Banyaknya Jemaah Haji Dirinci Menurut Pekerjaan Tahun 2016/Number of Moslem Pilgrims by Job 2016

Tahun/Kecamatan Year/Subdistrict	Pekerjaan/Job				
	PNS	TNI/ POLRI	PDG	TANI	SWT
(1)	(2)	(3)	(4)	(5)	(6)
1. Medan Tuntungan	51	2	13	5	31
2. Medan Johor	16	-	2	3	20
3. Medan Amplas	13	-	1	5	13
4. Medan Denai	9	-	3	1	3
5. Medan Area	2	-	4	4	3
6. Medan Kota	15	-	1	2	17
7. Medan Maimun	22	1	4	2	65
8. Medan Polonia	10	-	5	3	32
9. Medan Baru	31	2	15	3	35
10. Medan Selayang	20	-	10	2	31
11. Medan Sunggal	9	-	-	4	22
12. Medan Helvetia	9	-	5	1	10
13. Medan Petisah	15	-	5	1	27
14. Medan Barat	21	-	11	-	16
15. Medan Timur	12	1	1	7	-
16. Medan Perjuangan	5	2	1	-	5
17. Medan Tembung	19	2	5	2	12
18. Medan Deli	20	-	4	2	22
19. Medan Labuhan	33	-	16	1	31
20. Medan Marelan	18	-	5	1	22
21. Medan Belawan	5	-	2	2	2
Medan 2016	355	10	113	51	419
2015	*	*	*	*	*
2014	*	*	*	*	*
2013	485	28	69	30	557
2012	548	16	71	24	790

Lanjutan Tabel/Continued Table 4.3.10

Tahun/Kecamatan Year/Subdistrict	Pekerjaan/Job				
	IRT	PSN	BUMN/ BUMD	MHS	
(1)	(7)	(8)	(9)	(10)	
1. Medan Tuntungan	65	11	9	9	
2. Medan Johor	27	6	4	-	
3. Medan Amplas	18	4	1	3	
4. Medan Denai	11	1	2	-	
5. Medan Area	8	3	2	1	
6. Medan Kota	27	3	4	1	
7. Medan Maimun	32	14	4	2	
8. Medan Polonia	45	12	5	1	
9. Medan Baru	71	12	9	5	
10. Medan Selayang	25	11	5	1	
11. Medan Sunggal	17	4	6	1	
12. Medan Helvetia	9	1	4	1	
13. Medan Petisah	25	2	2	3	
14. Medan Barat	42	9	2	1	
15. Medan Timur	11	6	-	1	
16. Medan Perjuangan	7	1	3	2	
17. Medan Tembung	29	4	5	1	
18. Medan Deli	29	7	3	-	
19. Medan Labuhan	58	15	7	2	
20. Medan Marelán	22	9	6	-	
21. Medan Belawan	5	2	2	1	
Medan	2016	583	137	85	36
	2015	*	*	*	*
	2014	*	*	*	*
	2013	802	65	139	29
	2012	1 109	154	153	25

Keterangan/Note : Data tahun 2015 tidak tersedia/ Data on 2015 is not available

Sumber : Kantor Urusan Haji Kota Medan

Source : Moslem Pilgrims of Service of Medan Municipality

Tabel/Table 4.3.11 Banyaknya Jemaah Haji Dirinci Menurut Kelompok Umur Tahun 2016/ Number of Moslem Pilgrims by Age of Group 2016

Tahun/Kecamatan Year/Subdistrict	Kelompok Umur/ Age Group							
	<19	20-29	30-39	40-49	50-59	60-69	>70	
(1)	(2)	(3)	(4)	(5)	(6)	(7)	(8)	
1. Medan Tuntungan	1	2	7	47	78	46	15	
2. Medan Johor	-	4	4	12	25	23	10	
3. Medan Amplas	-	1	9	12	23	7	6	
4. Medan Denai	-	2	2	9	11	6	-	
5. Medan Area	-	-	4	2	5	13	3	
6. Medan Kota	-	1	4	22	27	9	7	
7. Medan Maimun	-	4	7	44	51	31	9	
8. Medan Polonia	-	1	5	29	39	29	10	
9. Medan Baru	2	7	7	53	80	29	5	
10. Medan Selayang	-	3	10	23	40	20	9	
11. Medan Sunggal	-	-	1	13	32	13	4	
12. Medan Helvetia	-	1	3	8	20	5	3	
13. Medan Petisah	-	-	7	22	31	9	11	
14. Medan Barat	-	-	3	24	48	19	8	
15. Medan Timur	-	-	2	10	18	6	3	
16. Medan Perjuangan	-	-	3	2	12	4	5	
17. Medan Tembung	-	1	4	26	29	16	3	
18. Medan Deli	-	2	2	24	35	18	6	
19. Medan Labuhan	-	2	4	40	70	33	14	
20. Medan Marelan	-	-	3	18	30	24	8	
21. Medan Belawan	-	2	-	5	12	1	1	
Medan	2016	3	33	91	445	716	361	140
	2015	3	35	152	485	763	463	180
	2014	*	*	*	*	*	*	*
	2013	3	35	112	644	869	423	118

Sumber : Kantor Urusan Haji Kota Medan

Source : Moslem Pilgrims of Service of Medan Municipality

Tabel/Table 4.3.12 Banyaknya Realisasi Pembuatan Sertifikat Tanah Yang Diterbitkan Menurut Jenis dan Hak Tanah di Kota Medan 2002–2017/Realization of Land Certified by Kinds and Land Permits in Medan Municipality 2002–2017

Tahun Year	Jenis Hak Tanah Kind of Land Permit			
	Hak Milik Possession Right	Hak Guna Bangunan Building Purpose Right	Hak Pakai Use Right	Hak Tanggungan Hipotik Credie Verbank Mortgage
(1)	(2)	(3)	(4)	(5)
2002	4 665	231	31	3 720
2003	5 481	372	10	5 959
2004	3 703	1 067	18	7 475
2005	3 888	302	26	9 055
2006	4 529	212	18	7 665
2007	8 266	214	7	8 979
2008	6 266	248	4	11 629
2009	4 916	321	14	9 302
2010	15 624	1 119	19	12 511
2011	19 902	3 798	19	14 056
2012	19 014	1 968	48	17 118
2013	13 271	1 992	111	14 780
2014	12 762	1 366	14	13 750
2015	12 331	1 488	15	12 128
2016	8 979	1 033	43	11 257
2017	15 883	2 597	80	9 749

Sumber : Badan Pertanahan Kota Medan

Source : Land Affairs Office of Medan Municipality

Tabel/Table 4.3.13 Banyaknya Pengurusan Sertifikat Tanah Menurut Jenisnya di Kota Medan 2007–2017/*Number of Land Certificate Arrangement by Sorts of Matters in Medan Municipality 2007–2017*

Tahun Year	PPL Pengukuran Measurement	Gambar Situasi Map Situation	Kutipan Salinan Copy	S K P T Certified
(1)	(2)	(3)	(4)	(5)
2007	13 012	2 538	7 183	254
2008	15 803	6 707*)	1 398	241
2009	13 690	3 682	2 259	424
2010	23 232	20 109	3 423	584
2011	18 346	4 604	2 700	519
2012	19 484	23	38	638
2013	13 985	10	221	717
2014	12 126	1 103	52	7 614
2015	1 173	-	-	735
2016	1 448	1 265	129	928
2017	1 588	1 072	-	927

Lanjutan Tabel/Continued Table 4.3.13

Tahun Year	Jual Beli Engage in Trade	Warisan/ Inheritance	Hibah Bequest	Pemisahan Separation
(1)	(6)	(7)		(8)
2008	11 421	1 012	305	9 249
2009	10 600	996	301	7 516
2010	12 581	1 249	343	9 252
2011	14 101	1 150	329	11 771
2012	8 868	1 144	282	1 513
2013	15 556	1 448	350	1 817
2014	12 126	1 103	52	7 614
2015	11 236	1 210	401	7 397
2016	10 075	1 200	540	1 140
2017	11 588	1 165	503	859

Sumber : Badan Pertanahan Kota Medan

Source : Land Affairs Office of Medan Municipality

Tabel/Table 4.3.14 Faktor-Faktor Penyebab Perceraian Menurut Bulan Tahun 2018/
Causal Factors Of Divorce By Month in 2018

Bulan Month	Faktor-Faktor Penyebab Perceraian						
	Moral			Meninggalkan Kewajiban			
	Poligami Tidak Sehat	Krisis Akhlak	Cemburu	Kawin Paksa	Ekonomi	Tidak ada Tanggung Jawab	
(1)	(2)	(3)	(4)	(5)	(6)	(7)	
Januari/January		3			5	3	
Februari/February		-			-	7	
Maret/March		6		2	5	10	
April/April		5			7	13	
Mei/May	1	2			9	13	
Juni/June		-			12	2	
Juli/July		2			3	14	
Agustus/August		3			7	18	
September/September		3			12	12	
Oktober/October		3			8	14	
Nopember/November	1	4			9	24	
Desember/December		2			8	13	
Jumlah/Total	2018	2	33		2	85	143
	2017						
	2016	22	38	21	-	61	1 254
	2015	28	109	39	14	237	447
	2014	3	86	16	2	136	486

Lanjutan Tabel/Continued Table 4.3.14

Bulan <i>Month</i>	Faktor-Faktor Penyebab					
	Kawin di bawah umur	Menyakiti Jamani		Dihukum	Cacat Biologis	
		Kekejaman Jasmani	Kekejaman Mental			
(1)	(8)	(9)	(10)	(11)	(12)	
Januari/ <i>January</i>						
Februari/ <i>February</i>						
Maret/ <i>March</i>						
April/ <i>April</i>					1	
Mei/ <i>May</i>		3				
Juni/ <i>June</i>		1				
Juli/ <i>July</i>		3				
Agustus/ <i>August</i>		2				
September/ <i>September</i>		2				
Oktober/ <i>October</i>		-				
Nopember/ <i>November</i>		3				
Desember/ <i>December</i>		1				
Jumlah/Total	2018	15			1	
	2017					
	2016	3	95	54	3	-
	2015	6	276	96	23	-
	2014	12	310	92	-	-

Lanjutan Tabel/*Continued Table* 4.3.14

Bulan <i>Month</i>	Faktor-Faktor Penyebab					Jumlah
	Terus-menerus Berselisih			Lain-lain		
	Politis	Gangguan Pihak Ketiga	Tidak ada keharmonisan			
(1)	(13)	(14)	(15)	(16)	(17)	
Januari/ <i>January</i>			208			219
Februari/ <i>February</i>			134			141
Maret/ <i>March</i>			145			164
April/ <i>April</i>			184			210
Mei/ <i>May</i>			205			233
Juni/ <i>June</i>			80			95
Juli/ <i>July</i>			144			166
Agustus/ <i>August</i>			152			182
September/ <i>September</i>			140			169
Oktober/ <i>October</i>			153			178
Nopember/ <i>November</i>			212			253
Desember/ <i>December</i>			166			190
Jumlah/Total	2018		1 923			2 204
	2017					
	2016	1	106	405	20	2 083
	2015	12	261	333	6	1 887
	2014	7	205	1 715	-	1 715

Sumber : Kantor Pengadilan Agama Kelas IA Kota Medan

Sumber : *Office of Religious Court IA Class*

Tabel/Table 4.3.15 Banyaknya Kebakaran Dirinci Menurut Skala Dan Luas Lokasi Tahun 2012 – 2018/Number of Fire by Scale and Area 2012 – 2018

Tahun/Bulan Year/Month	Jenis Kebakaran Kind of Fire		Luas Lokasi Kebakaran (m ²) Area	
	Besar Big	Kecil Small		
(1)	(2)	(3)	(4)	
Januari/January	2	13	1 198	
Februari/February	1	23	2 146	
Maret/March	3	17	1 403	
April/April	3	12	1 719	
Mei/May	1	12	1 201	
Juni/June	2	19	4 065	
Juli/July	4	25	14 589	
Agustus/August	2	14	2 420	
September/September	-	13	4 556	
Oktober/October	3	20	1 828	
Nopember/November	-	13	593	
Desember/December	-	14	1 557	
Jumlah/Total	2018	21	195	37 275
	2017	29	172	43 322
	2015	20	186	82 771
	2014	14	216	58 439
	2013	21	175	56 604
	2012	10	211	31 493

Sumber : Dinas Pencegah dan Pemadam Kebakaran Kota Medan
 Source : Fire Service of Medan Municipality

Tabel/Table 4.3.16 Banyaknya Kebakaran Dirinci Menurut Skala Dan Kecamatan Tahun 2012 – 2018/*Number of Fire by Scale and Subdistrict 2012 – 2018*

Tahun/Kecamatan <i>Year/Subdistrict</i>	Jenis Kebakaran Kind of Fire			Luas Lokasi Kebakaran (m ²) Area
	Besar Big	Kecil Small	Jumlah <i>Total</i>	
(1)	(2)	(3)	(4)	(5)
1. Medan Tuntungan	2	12	14	10 213
2. Medan Johor	1	7	8	1 755
3. Medan Amplas	1	7	8	165
4. Medan Denai	1	6	7	744
5. Medan Area	2	4	6	769
6. Medan Kota	1	9	10	663
7. Medan Maimun	1	9	10	352
8. Medan Polonia	-	1	1	152
9. Medan Baru	1	11	12	870
10. Medan Selayang	1	12	13	1 332
11. Medan Sunggal	-	13	13	3 322
12. Medan Helvetia	1	10	11	633
13. Medan Petisah	4	14	18	3 690
14. Medan Barat	1	10	11	5 657
15. Medan Timur	1	12	13	391
16. Medan Perjuangan	-	8	8	658
17. Medan Tembung	1	6	7	1 061
18. Medan Deli	-	18	18	835
19. Medan Labuhan	-	12	12	1 112
20. Medan Marelan	-	6	6	1 725
21. Medan Belawan	2	8	10	1 176
Medan 2018	21	195	216	37 275
2017	29	172	201	43 322
2016	32	214	246	49 669
2015	20	186	206	82 771
2014	14	216	230	58 439
2013	22	174	196	56 604
2012	10	211	221	31 493

Sumber : Dinas Pencegah dan Pemadam Kebakaran Kota Medan

Source : *Fire Service of Medan Municipality*

Tabel/Table 4.3.17 Banyaknya Kebakaran Dirinci Menurut Korban Jiwa dan Material Tahun 2012 – 2018/ *Number of Fire by Victim of Fire and Material 2012 – 2018*

Tahun/Bulan Year/Month	Banyaknya Kebakaran Fire	Korban Jiwa/ <i>Victim of Fire</i>		Perkiraan Kerugian Material (Rp.000,-) <i>Suffer a Material Loss</i>	
		Luka-luka Injury	Meninggal Death		
(1)	(2)	(3)	(4)	(5)	
Januari/January	15	2	-	2 250 000	
Februari/February	24	2	-	2 162 000	
Maret/March	20	-	-	3 415 000	
April/April	15	2	-	2 757 000	
Mei/May	13	-	-	1 652 000	
Juni/June	21	-	-	2 295 000	
Juli/July	29	4	-	3 397 000	
Agustus/August	16	-	-	3 090 000	
September/September	13	-	1	815 000	
Oktober/October	23	1	-	4 165 000	
Nopember/November	13	-	-	192 000	
Desember/December	14	-	-	2 345 000	
Jumlah/Total	2018	216	11	1	28 508 500
	2017	201	6	14	42 018 000
	2016	246	17	12	898 409 500
	2015	206	14	151	1 972 369 000
	2014	230	18	9	30 829 200
	2013	196	22	5	30 163 000
	2012	221	11	18	42 283 000

Sumber : Dinas Pencegah dan Pemadam Kebakaran Kota Medan
 Source : *Fire Service of Medan Municipality*

Tabel/Table 4.3.18 Banyaknya Kebakaran Dirinci Menurut Korban Jiwa, Material dan Kecamatan Tahun 2012 – 2018/ *Number of Fire by Victim of Fire, Material and Subdistrict 2012 – 2018*

Tahun/Bulan Year/Month	Banyaknya Kebakaran Fire	Korban Jiwa/ <i>Victim of Fire</i>		Perkiraan Kerugian Material (Rp.000,-) <i>Suffer a Material Loss</i>
		Luka-luka <i>Injury</i>	Meninggal Death	
(1)	(2)	(3)	(4)	(5)
1. Medan Tuntungan	14	1	-	1 452 000
2. Medan Johor	8	1	-	2 250 000
3. Medan Amplas	8	-	-	842 000
4. Medan Denai	7	2	-	850 000
5. Medan Area	6	2	-	1 465 000
6. Medan Kota	10	1	-	1 090 000
7. Medan Maimun	10	-	-	2 040 000
8. Medan Polonia	1	-	-	10 000
9. Medan Baru	12	-	-	995 000
10. Medan Selayang	13	4	-	1 600 000
11. Medan Sunggal	13	-	-	1 105 000
12. Medan Helvetia	11	-	-	1 420 000
13. Medan Petisah	18	-	-	3 510 500
14. Medan Barat	11	-	-	1 565 000
15. Medan Timur	13	-	-	1 395 000
16. Medan Perjuangan	8	-	-	635 000
17. Medan Tembung	7	-	-	1 000 000
18. Medan Deli	18	-	-	900 000
19. Medan Labuhan	12	-	1	1 650 000
20. Medan Marelan	6	-	-	640 000
21. Medan Belawan	10	-	-	2 094 000
Medan 2018	216	11	1	28 508 500
2017	201	14	6	42 018 000
2016	246	17	12	898 409 500
2015	206	14	151	1 972 369 000
2014	230	18	9	30 829 200
2013	196	22	5	30 163 000
2012	221	11	18	42 283 000

Sumber : Dinas Pencegah dan Pemadam Kebakaran Kota Medan

Source : *Fire Service of Medan Municipality*

Tabel/Table 4.3.19 Banyaknya Korban Bencana Alam Dirinci Menurut Jenisnya dan Kecamatan Tahun 2018/Number of Casualty by Kind and Subdistrict 2018

Tahun/Kecamatan Year/Subdistrict	Jenis Korban/Type of Casualty					
	Manusia/Man		Rumah/House		Tanah/Sawah/Land	
	Meninggal Death	Luka Injury	Hancur Shattered	Rusak Dama-ged	Hancur Shattered	Rusak Damaged
(1)	(2)	(3)	(4)	(5)	(6)	(7)
1. Medan Tuntungan	-	1	2	8	-	-
2. Medan Johor	-	-	-	88	-	-
3. Medan Amplas	-	1	-	18	-	-
4. Medan Denai	-	1	-	3	-	-
5. Medan Area	-	2	10	1	-	-
6. Medan Kota	-	1	-	13	-	-
7. Medan Maimun	-	-	22	512	-	-
8. Medan Polonia	-	-	-	98	-	-
9. Medan Baru	-	-	-	83	-	-
10. Medan Selayang	-	-	2	106	-	-
11. Medan Sunggal	-	-	-	3	-	-
12. Medan Helvetia	-	-	-	4	-	-
13. Medan Petisah	-	-	12	2	-	-
14. Medan Barat	-	-	3	-	-	-
15. Medan Timur	-	-	6	4	-	-
16. Medan Perjuangan	-	-	3	3	-	-
17. Medan Tembung	-	-	1	-	-	-
18. Medan Deli	1	-	2	7	-	-
19. Medan Labuhan	-	-	4	4	-	-
20. Medan Marelan	-	-	1	8	-	-
21. Medan Belawan	-	-	17	29	-	-
Medan 2018	1	6	87	994	0	0
2017	4	13	-	-	-	-
2016	14	7	-	349	-	-
2015	131	5	-	-	-	-
2014	4	10	-	144	-	-

Sumber : Badan Penanggulangan Bencana Daerah Kota Medan
 Source : Regional Disaster Management Agency

Tabel/Table 4.3.20 Banyaknya Bencana Alam Dirinci Menurut Jenisnya Dan Kecamatan Tahun 2018/*Number of Natural Disaster by Kind and Subdistrict 2018*

Tahun/Kecamatan <i>Year/Subdistrict</i>	Jenis Bencana/ <i>Kind of Natural Disaster</i>			Jumlah Korban/ Total Sacrifice
	Banjir <i>Flood</i>	Gempa/ <i>Earthquake</i>	Angin Puting Beluung/ Tornado	
(1)	(2)	(3)	(4)	(5)
1. Medan Tuntungan	-	-	2	6
2. Medan Johor	5	-	-	315
3. Medan Amplas	-	-	3	53
4. Medan Denai	-	-	-	-
5. Medan Area	-	-	3	-
6. Medan Kota	-	-	-	60
7. Medan Maimun	5	-	1	1 871
8. Medan Polonia	5	-	-	336
9. Medan Baru	5	-	1	352
10. Medan Selayang	5	-	-	373
11. Medan Sunggal	-	-	-	-
12. Medan Helvetia	-	-	-	-
13. Medan Petisah	-	-	-	-
14. Medan Barat	-	-	-	-
15. Medan Timur	-	-	-	-
16. Medan Perjuangan	-	-	1	1
17. Medan Tembung	-	-	-	-
18. Medan Deli	-	-	-	-
19. Medan Labuhan	-	-	-	-
20. Medan Marelan	-	-	2	111
21. Medan Belawan	-	-	1	5
Medan 2018	25	0	14	3 456
2017	123	-	2	125
2016	16	-	27	56 479
2015	13	-	1	213
2014	3	-	2	-

Sumber : Badan Penanggulangan Bencana Daerah Kota Medan
 Source : *Regional Disaster Management Agency*

Tabel/Table 4.3.21 Banyaknya Sampah Dan Truk Sampah Menurut Kecamatan Tahun 2016- 2018/Number of Used Less Things and Garbage Operated by Kind and Subdistrict 2016- 2018

Tahun/Kecamatan Year/Subdistrict	2017		2018	
	Rata-rata Produksi Sampah Per Hari Average of Product (ton)	Truk Garbage (unit)	Rata-rata Produksi Sampah Per Hari Average of Product (ton)	Truk Garbage (unit)
(1)	(2)	(3)	(4)	(5)
Wilayah I/Region I				
050 Medan Area	69,87	15	70,69	18
080 Medan Polonia	39,88	5	40,35	5
070 Medan Maimun	28,71	6	29,05	7
060 Medan Kota	52,54	15	53,16	16
040 Medan Denai	103,30	8	104,51	8
020 Medan Johor	94,26	9	95,36	11
030 Medan Amplas	89,15	6	90,20	7
Wilayah II/Region II				
140 Medan Barat	51,31	9	51,91	9
090 Medan Baru	28,62	6	28,96	6
010 Medan Tuntungan	60,99	6	61,70	6
130 Medan Petisah	44,73	12	45,25	12
110 Medan Sunggal	81,74	9	82,70	9
100 Medan Selayang	76,09	6	76,98	6
120 Medan Helvetia	106,96	11	108,22	11
Wilayah III/Region III				
150 Medan Timur	78,64	12	79,56	13
190 Medan Labuhan	83,66	3	84,64	3
210 Medan Belawan	83,66	4	84,64	4
200 Medan Marelan	118,54	4	119,93	4
190 Medan Deli	130,38	6	131,90	6
170 Medan Tembung	96,84	7	97,98	7
160 Medan Perjuangan	67,70	12	68,49	12
Medan	1 587,58	171	1 606,16	186

Sumber : Dinas Kebersihan dan Pertamanan Kota Medan

Source : Clean and Gardening of State Enterprise of Medan Municipality

4.4 KRIMINALITAS CRIME

Tabel/Table 4.4.1 Jumlah Tindak Pidana Menurut Kepolisian Sektor di Kota Medan, 2014–2017/ *Number of Reported Criminal Cases by Subdistrict Police Office in Medan Municipality, 2014–2017*

Kepolisian Sektor <i>Subdistrict Police Office</i>	2014	2015	2016	2017
(1)	(2)	(3)	(4)	(5)
1. Medan Area	832	680	557	478
2. Medan Kota	1 497	1 005	631	508
3. Medan Baru	1 022	897	533	785
4. Medan Sunggal	1 085	604	1 460	1 330
5. Medan Helvetia	2 054	1 199	444	416
6. Medan Barat	467	484	331	278
7. Medan Timur	600	523	533	452
8. Reskrim	3 019	3 351	3 784	2 635
9. Percut Sei Tuan	1 835	1 351	1 113	1 054
10. Patumbak	651	558	570	525
11. Deli tua	721	822	818	693
12. Pancur Batu	307	304	329	320
13. Kt. Baru	79	85	90	88

Sumber : Polresta Medan (Bagian Operasi)

Source : *Police Department of Medan Operation Division*

Tabel/Table 4.4.2 Persentase Penyelesaian Tindak Pidana Menurut Kepolisian Resort di Kota Medan, 2014–2017/ *Percentage of Crime Clearance Rate by Subdistrict Police Office in Medan Municipality, 2014–2017*

Kepolisian Resort Subdistrict Police Office	2014	2015	2016	2017
(1)	(2)	(3)	(4)	(5)
1. Medan Area	564	513	397	339
2. Medan Kota	1 090	772	527	394
3. Medan Baru	652	647	570	578
4. Medan Sunggal	825	504	1 004	814
5. Medan Helvetia	1 179	876	375	349
6. Medan Barat	334	375	232	177
7. Medan Timur	349	354	350	313
8. Reskrim	2 420	2 419	2 996	1 872
9. Percut Sei Tuan	1 152	897	726	691
10. Patumbak	346	362	421	357
11. Deli tua	486	608	599	490
12. Pancur Batu	215	215	232	223
13. Kt. Baru	66	72	73	29

Sumber : Polresta Medan (Bagian Operasi)

Source : *Police Departement of Medan Operation Division*

Tabel/Table 4.4.3 Perkara Pidana Dan Perdata Di Lembaga Bantuan Hukum Medan Tahun 2012 – 2018/*Number of Criminal and Civil Case at Board of Law of Medan 2012 - 2018*

Tahun/Bulan <i>Year/Month</i>	Perkara Pidana/Criminal Case				
	Terima <i>Received</i>	Ditolak <i>Rejected</i>	Selesai <i>Solved</i>	Proses <i>Process</i>	
(1)	(2)	(3)	(4)	(5)	
Januari/ <i>January</i>	8	5	3	3	
Februari/ <i>February</i>	5	3	2	2	
Maret/ <i>March</i>	5	3	2	1	
April/ <i>April</i>	10	7	3	1	
Mei/ <i>May</i>	7	7	-	-	
Juni/ <i>June</i>	2	1	1	1	
Juli/ <i>July</i>	5	3	2	1	
1Agustus/ <i>August</i>	2	1	1	-	
September/ <i>September</i>	4	3	1	1	
Oktober/ <i>October</i>	2	1	1	-	
Nopember/ <i>November</i>	1	1	-	1	
Desember/ <i>December</i>	1	1	-	-	
Jumlah/Total	2018	52	36	16	11
	2017	59	29	3	27
	2016	63	56	7	0
	2015	73	40	2	31
	2014	162	130	1	32
	2013	107	87	8	12
	2012	86	71	0	15

Lanjutan Tabel/Continued Table 4.4.3

Tahun/Bulan Year/Month	Perkara Perdata/Civil Case				
	Terima Received	Ditolak Rejected	Selesai Solved	Proses Process	
(1)	(6)	(7)	(8)	(9)	
Januari/January	8	6	2	2	
Februari/February	22	17	5	1	
Maret/March	2	2	-	-	
April/April	11	11	-	-	
Mei/May	13	11	2	1	
Juni/June	8	6	2	-	
Juli/July	6	5	1	1	
Agustus/August	9	7	2	1	
September/September	8	5	3	1	
Oktober/October	4	4	-	-	
Nopember/November	4	4	-	-	
Desember/December	5	5	-	-	
Jumlah/Total	2018	100	83	17	7
	2017	68	48	3	17
	2016	104	100	0	4
	2015	116	82	31	3
	2014	139	121	2	16
	2013	100	89	2	9
	2012	136	125	1	10

Sumber : Lembaga Bantuan Hukum Medan

Source : Board of Law of Medan

Tabel/Table 4.4.4 Kejahatan Yang Terjadi Menurut Jenis Kejahatan dan Bulan Pada Tahun 2012 – 2017/Number of Criminal by Kind of Crime and Month on 2012 – 2017

Tahun/Bulan Year/Month	Jenis Kejahatan/Type of Criminal					
	Terhadap Kesopanan/ Against Respectful		Terhadap Keamanan Negara/ Against State Security		Ketertiban Umum/Against Public Order	
	JTP	PTP	JTP	PTP	JTP	PTP
(1)	(2)	(3)	(4)	(5)	(6)	(7)
Januari/ January	-	-	-	-	-	-
Februari/ February	-	-	-	-	-	-
Maret/ March	-	-	-	-	-	-
April/ April	-	-	-	-	-	-
Mei/ May	-	-	-	-	-	-
Juni/ June	-	-	-	-	-	-
Juli/ July	-	-	-	-	-	-
Agustus/ August	-	-	-	-	-	-
September/ September	-	-	-	-	-	-
Oktober/ October	-	-	-	-	-	-
Nopember/ November	-	-	-	-	-	-
Desember/ December	-	-	-	-	-	-
Jumlah/Total	2017	-	-	-	-	-
	2016	-	-	-	-	-
	2015	-	-	-	-	-
	2014	208	247	-	-	-
	2013	-	-	-	-	-
	2012	-	-	-	-	-

Lanjutan Tabel/Continued Table 4.4.4

Tahun/Bulan Year/Month	Jenis Kejahatan/Type of Criminal						
	Lawan Aparat Pemerintah/ Opponent Government Officials		Pembakaran / Arson		Kebakaran/ Fire		
	JTP	PTP	JTP	PTP	JTP	PTP	
(1)	(8)	(9)	(10)	(11)	(12)	(13)	
Januari/ January	-	-	-	1	-	-	
Februari/ February	-	-	2	2	-	-	
Maret/ March	-	-	1	-	-	-	
April/ April	1	-	1	1	-	-	
Mei/ May	-	1	1	-	1	1	
Juni/ June	-	-	-	-	-	-	
Juli/ July	1	1	2	-	-	-	
Agustus/ August	-	-	-	-	-	-	
September/ September	-	-	1	-	3	1	
Oktober/ October	-	-	2	1	1	1	
Nopember/ November	-	-	-	1	1	-	
Desember/ December	-	-	-	-	-	-	
Jumlah/Total	2017	2	2	10	6	6	3
	2016	-	-	13	6	33	8
	2015	-	-	9	3	12	6
	2014	-	-	10	5	16	7
	2013	-	-	24	8	19	10
	2012	-	-	18	5	22	3

Lanjutan Tabel/*Continued Table* 4.4.4

Tahun/Bulan Year/Month	Jenis Kejahatan/ <i>Type of Criminal</i>						
	Penyuapan / Bribery		Korupsi/ Corruption		Kejahatan Mata Uang/ Crime Related to Money		
	JTP	PTP	JTP	PTP	JTP	PTP	
(1)	(14)	(15)	(16)	(17)	(18)	(19)	
Januari/ <i>January</i>	-	-	-	-	-	-	
Februari/ <i>February</i>	-	-	-	-	-	-	
Maret/ <i>March</i>	-	-	-	-	-	-	
April/ <i>April</i>	-	-	-	-	-	-	
Mei/ <i>May</i>	-	-	-	-	-	-	
Juni/ <i>June</i>	-	-	-	-	1	1	
Juli/ <i>July</i>	-	-	-	-	-	-	
Agustus/ <i>August</i>	-	-	-	-	1	-	
September/ <i>September</i>	-	-	-	-	1	-	
Oktober/ <i>October</i>	-	-	-	-	2	2	
Nopember/ <i>November</i>	-	-	-	-	-	-	
Desember/ <i>December</i>	-	-	-	-	-	1	
Jumlah/Total	2017	-	-	-	-	5	4
	2016	-	-	-	-	2	7
	2015	-	-	-	-	4	8
	2014	-	-	-	-	1	-
	2013	-	-	-	-	1	-
	2012	-	-	-	-	1	1

Lanjutan Tabel/Continued Table 4.4.4

Tahun/Bulan Year/Month	Jenis Kejahatan/Type of Criminal						
	Pemalsuan Merk/ Trade Mark Forgery		Pemalsuan Surat/ Seal Forgery		Perkosaan/ Rape		
	JTP	PTP	JTP	PTP	JTP	PTP	
(1)	(20)	(21)	(22)	(23)	(24)	(25)	
Januari/ January	-	-	2	2	4	1	
Februari/ February	-	-	2	7	3	6	
Maret/ March	-	-	8	6	2	3	
April/ April	-	-	3	4	7	3	
Mei/ May	-	-	6	2	10	7	
Juni/ June	-	-	5	4	9	6	
Juli/ July	-	-	4	2	6	8	
Agustus/ August	-	-	10	8	9	8	
September/ September	-	-	3	2	10	7	
Oktober/ October	-	-	4	2	6	2	
Nopember/ November	-	-	6	3	6	4	
Desember/ December	-	-	-	2	6	3	
Jumlah/Total	2017	-	-	53	44	78	58
	2016	-	-	48	15	31	25
	2015	-	-	82	48	19	14
	2014	2	1	39	15	65	13
	2013	3	8	63	19	36	38
	2012	8	1	55	14	19	22

Lanjutan Tabel/*Continued Table* 4.4.4

Tahun/Bulan <i>Year/Month</i>	Jenis Kejahatan/ <i>Type of Criminal</i>						
	Kejahatan Susila/ <i>Crime Related to Moral</i>		Perjudian/ <i>Gambling</i>		Melarikan Perempuan di Bawah Umur/ <i>Run Away Women under age</i>		
	JTP	PTP	JTP	PTP	JTP	PTP	
(1)	(26)	(27)	(28)	(29)	(30)	(31)	
Januari/ <i>January</i>	20	13	18	21	1	1	
Februari/ <i>February</i>	16	14	22	20	4	6	
Maret/ <i>March</i>	20	17	29	28	3	7	
April/ <i>April</i>	12	13	41	39	3	3	
Mei/ <i>May</i>	12	20	40	44	1	5	
Juni/ <i>June</i>	10	18	46	42	5	8	
Juli/ <i>July</i>	9	7	39	42	4	4	
Agustus/ <i>August</i>	10	14	56	50	5	3	
September/ <i>September</i>	16	9	39	40	3	9	
Oktober/ <i>October</i>	14	17	44	39	5	7	
Nopember/ <i>November</i>	6	9	45	40	5	5	
Desember/ <i>December</i>	5	8	25	56	3	1	
Jumlah/Total	2017	150	159	444	431	36	59
	2016	249	151	434	410	33	6
	2015	276	164	334	373	33	11
	2014	208	247	193	344	32	119
	2013	274	290	115	161	75	35
	2012	286	121	101	197	70	26

Lanjutan Tabel/Continued Table 4.4.4

Tahun/Bulan Year/Month	Jenis Kejahatan/Type of Criminal						
	Pembunuhan/ Murder		Penganiayaan Berat/ Heavy Violence		Penganiayaan Ringan/ Light Violence		
	JTP	PTP	JTP	PTP	JTP	PTP	
(1)	(32)	(33)	(34)	(35)	(36)	(37)	
Januari/ January	4	2	93	61	25	16	
Februari/ February	3	1	100	71	22	13	
Maret/ March	-	1	99	65	35	18	
April/ April	3	3	90	69	27	20	
Mei/ May	2	1	85	57	21	18	
Juni/ June	2	-	79	64	26	24	
Juli/ July	1	1	85	61	24	16	
Agustus/ August	-	1	88	74	28	18	
September/ September	1	1	71	54	22	17	
Oktober/ October	2	2	64	48	44	32	
November/ November	-	-	65	52	36	20	
Desember/ December	3	1	62	45	25	20	
Jumlah/Total	2017	21	14	981	721	335	232
	2016	17	14	1 028	749	279	192
	2015	17	15	1206	953	393	386
	2014	18	20	1 412	1 178	729	642
	2013	30	45	1 495	1 060	680	636
	2012	18	24	1 538	716	560	185

Lanjutan Tabel/Continued Table 4.4.4

Tahun/Bulan Year/Month	Jenis Kejahatan/Type of Criminal						
	Pencurian dengan Kekerasan/ Theft by Force		Pencurian dengan Pemberatan/ Theft and Heavy Violence		Pencurian/ Theft		
	JTP	PTP	JTP	PTP	JTP	PTP	
(1)	(38)	(39)	(40)	(41)	(42)	(43)	
Januari/ January	35	26	133	72	21	20	
Februari/ February	42	33	112	89	22	17	
Maret/ March	36	30	123	67	25	15	
April/ April	30	23	106	57	24	15	
Mei/ May	28	24	101	75	17	17	
Juni/ June	39	24	96	65	17	13	
Juli/ July	27	18	99	62	11	19	
Agustus/ August	43	26	122	62	6	18	
September/ September	44	24	102	55	18	13	
Oktober/ October	32	23	115	58	16	11	
November/ November	24	25	90	70	17	15	
Desember/ December	27	24	86	71	16	13	
Jumlah/Total	2017	407	300	1 285	823	210	186
	2016	479	394	1 399	999	287	288
	2015	619	407	1 623	1 052	427	380
	2014	734	461	2 255	1 135	611	374
	2013	606	266	2 238	1 023	526	795
	2012	532	175	2 282	901	478	217

Lanjutan Tabel/Continued Table 4.4.4

Tahun/Bulan Year/Month	Jenis Kejahatan/Type of Criminal						
	Pencurian Kendaraan Bermotor/ Motorcycle Robbery		Pemerasan/ Blackmail		Penghinaan/ Humiliation		
	JTP	PTP	JTP	PTP	JTP	PTP	
(1)	(44)	(45)	(46)	(47)	(48)	(49)	
Januari/ January	130	47	11	10	7	3	
Februari/ February	136	42	12	11	7	8	
Maret/ March	138	47	11	16	11	12	
April/ April	140	41	8	13	4	6	
Mei/ May	140	35	21	20	6	6	
Juni/ June	149	37	19	23	5	4	
Juli/ July	140	29	9	13	4	8	
Agustus/ August	154	42	10	12	10	7	
September/ September	112	27	13	11	14	5	
Oktober/ October	124	25	12	11	3	3	
Nopember/ November	100	32	11	12	5	3	
Desember/ December	84	20	10	9	5	5	
Jumlah/Total	2017	1 548	424	142	161	81	70
	2016	1 782	546	163	149	98	86
	2015	2 071	632	157	164	108	139
	2014	2 798	521	153	126	216	325
	2013	3 469	361	204	81	115	145
	2012	3 918	248	91	39	63	43

Lanjutan Tabel/*Continued Table* 4.4.4

Tahun/Bulan Year/Month	Jenis Kejahatan/ <i>Type of Criminal</i>						
	Penculikan/ <i>Kidnapping</i>		Penggelapan/ <i>Embezzlement</i>		Penipuan/ <i>Swindle</i>		
	JTP	PTP	JTP	PTP	JTP	PTP	
(1)	(50)	(51)	(52)	(53)	(54)	(55)	
Januari/ <i>January</i>	1	-	105	69	50	32	
Februari/ <i>February</i>	-	-	88	48	66	39	
Maret/ <i>March</i>	2	1	101	55	76	41	
April/ <i>April</i>	-	-	69	52	80	41	
Mei/ <i>May</i>	1	1	76	43	65	34	
Juni/ <i>June</i>	-	-	86	50	79	39	
Juli/ <i>July</i>	2	-	87	53	45	23	
Agustus/ <i>August</i>	1	1	100	61	100	51	
September/ <i>September</i>	-	-	81	48	56	35	
Oktober/ <i>October</i>	2	5	79	57	60	31	
Nopember/ <i>November</i>	1	-	89	46	68	28	
Desember/ <i>December</i>	-	-	78	43	53	25	
Jumlah/Total	2017	10	8	1 039	625	798	419
	2016	4	3	1 385	1 107	593	472
	2015	4	2	1 209	847	476	409
	2014	9	3	1 444	898	525	38228
	2013	21	7	1 272	660	464	52124
	2012	8	2	1 231	357	677	16120

Lanjutan Tabel/Continued Table 4.4.4

Tahun/Bulan Year/Month	Jenis Kejahatan/Type of Criminal						
	Pengrusakan/ Destruction		Penadahan/ Fence		Narkoba/ Narcotic Crime		
	JTP (56)	PTP (57)	JTP (58)	PTP (59)	JTP (60)	PTP (61)	
Januari/ January	12	6	-	9	120	122	
Februari/ February	14	8	1	23	147	137	
Maret/ March	11	10	-	31	128	133	
April/ April	6	4	1	25	144	121	
Mei/ May	16	8	3	22	158	116	
Juni/ June	12	7	1	18	136	119	
Juli/ July	6	6	1	16	120	106	
Agustus/ August	23	19	1	24	233	178	
September/ September	13	11	-	22	179	133	
Oktober/ October	7	5	-	17	166	141	
Nopember/ November	6	7	3	33	148	170	
Desember/ December	14	7	1	23	153	165	
Jumlah/Total	2017	140	98	12	263	1 832	1 641
	2016	172	114	5	134	1 898	1 890
	2015	232	190	5	127	1 677	1 439
	2014	268	295	10	99	1 165	1 187
	2013	310	301	13	63	1 010	1 038
	2012	274	88	4	41	709	728

Lanjutan Tabel/*Continued Table* 4.4.4

Tahun/Bulan <i>Year/Month</i>	Jenis Kejahatan/ <i>Type of Criminal</i>					
	Penyelundupan/ <i>Smuggle</i>		Illegal Logging/ <i>Illegal Logging</i>		Penyalahgunaan Senjata Api/Bahan Peledak <i>Misuse of firearms/explosives</i>	
	JTP	PTP	JTP	PTP	JTP	PTP
(1)	(62)	(63)	(64)	(65)	(66)	(67)
Januari/ <i>January</i>	-	-	-	-	-	-
Februari/ <i>February</i>	-	-	-	-	-	-
Maret/ <i>March</i>	-	-	-	-	-	-
April/ <i>April</i>	-	-	-	-	-	-
Mei/ <i>May</i>	-	-	-	-	-	-
Juni/ <i>June</i>	-	-	-	-	-	-
Juli/ <i>July</i>	-	-	-	-	-	-
Agustus/ <i>August</i>	-	-	-	-	-	-
September/ <i>September</i>	-	-	-	-	-	-
Oktober/ <i>October</i>	-	-	-	-	-	-
Nopember/ <i>November</i>	-	-	-	-	-	-
Desember/ <i>December</i>	-	-	-	-	-	-
Jumlah/Total						
2017	-	-	-	-	-	-
2016	23	15	-	-	-	-
2015	61	26	-	-	1	2
2014	8	9	-	-	20	19
2013	-	-	-	-	2	1
2012	-	-	-	-	1	1

Lanjutan Tabel/Continued Table 4.4.4

Tahun/Bulan Year/Month	Jenis Kejahatan/Type of Criminal					
	Sengketa tanah/ Land Disputes		Perasaan Tidak senang/ Displeasure		Keterangan Palsu/ False Information	
	JTP	PTP	JTP	PTP	JTP	PTP
(1)	(68)	(69)	(70)	(71)	(72)	(73)
Januari/ January	71	3	31	15	-	-
Februari/ February	3	3	11	15	10	7
Maret/ March	6	10	9	14	8	15
April/ April	7	7	5	14	5	11
Mei/ May	6	7	19	20	-	-
Juni/ June	2	7	11	18	-	-
Juli/ July	1	1	11	21	-	-
Agustus/ August	12	2	18	20	-	-
September/ September	8	6	13	26	-	-
Oktober/ October	9	6	17	24	3	1
Nopember/ November	9	6	19	23	-	-
Desember/ December	4	3	11	14	-	-
Jumlah/Total	74	61	175	224	26	34
2017	-	-	563	419	3	5
2016	-	-	403	381	14	9
2015	42	8	591	757	10	6
2014	73	13	447	669	24	8
2013	86	-	260	136	37	19

Lanjutan Tabel/*Continued Table* 4.4.4

Tahun/Bulan Year/Month	Jenis Kejahatan/ <i>Type of Criminal</i>					
	KDRT/ <i>Household Violence</i>		Mal praktek/ <i>Mal Practice</i>		Penemuan Mayat/ <i>Found of Corpse</i>	
	JTP	PTP	JTP	PTP	JTP	PTP
(1)	(74)	(75)	(76)	(77)	(78)	(79)
Januari/ <i>January</i>	24	17	-	-	-	-
Februari/ <i>February</i>	29	16	-	-	-	-
Maret/ <i>March</i>	26	32	-	-	-	-
April/ <i>April</i>	26	27	-	-	-	-
Mei/ <i>May</i>	18	16	-	-	-	-
Juni/ <i>June</i>	37	30	-	-	-	-
Juli/ <i>July</i>	14	22	-	-	-	-
Agustus/ <i>August</i>	27	36	-	-	-	-
September/ <i>September</i>	21	23	-	-	-	-
Oktober/ <i>October</i>	18	26	-	-	-	-
Nopember/ <i>November</i>	18	15	-	-	-	-
Desember/ <i>December</i>	12	10	-	-	-	-
Jumlah/Total	2017	270	270	-	-	-
	2016	254	195	-	2	13
	2015	336	296	-	-	-
	2014	401	398	-	-	-
	2013	308	284	-	-	2
	2012	369	167	6	4	8

Lanjutan Tabel/Continued Table 4.4.4

Tahun/Bulan Year/Month	Jenis Kejahatan/Type of Criminal				
	Trafiking/ Trafficking		Penggunaan Senjata Tajam/ Use a weapon		
	JTP (80)	PTP (81)	JTP (82)	PTP (83)	
Januari/ January	-	-	3	4	
Februari/ February	-	-	4	3	
Maret/ March	-	-	4	8	
April/ April	1	-	-	1	
Mei/ May	-	1	8	7	
Juni/ June	2	2	5	6	
Juli/ July	-	-	12	8	
Agustus/ August	-	-	11	9	
September/ September	-	-	7	3	
Oktober/ October	-	1	6	8	
Nopember/ November	-	-	4	5	
Desember/ December	-	-	4	3	
Jumlah/Total	2017	3	4	68	65
	2016	-	-	81	100
	2015	-	-	96	121
	2014	-	-	76	88
	2013	-	-	51	60
	2012	4	3	49	50

Sumber : Polresta Medan (Bagian Operasi)

Source : Police Departement of Medan Operation Division

4.5 KEMISKINAN DAN PEMBANGUNAN MANUSIA POVERTY AND HUMAN DEVELOPMENT

Tabel/Table 4.5.1 Garis Kemiskinan dan Penduduk Miskin di Kota Medan, 2010-2019 / Poverty Line and Number of Poor People in Medan Municipality, 2010-2019

Tahun Year	Garis Kemiskinan (rupiah) Poverty Line (rupiahs)	Jumlah Penduduk Miskin (000 jiwa) Number of poor population (000)
(1)	(2)	(3)
2010	331 659	212,30
2011	373 619	204,19
2012	384 608	201,06
2013	396 112	209,69
2014	401 417	200,32
2015	420 208	207,50
2016	460 685	206,87
2017	491 496	204
2018	518 420	186
2019	532 055	183,79

Sumber : BPS Provinsi Sumatera Utara
Source : BPS-Statistics of Sumatera Utara Province

Tabel/ Table 4.5.2 Gini Rasio, Indeks Kedalaman (P1) dan Keparahan (P2) Kemiskinan di Kota Medan, 2010-2019
Gini Ratio, Depth Index (P1) and Severity Index (P2) of Poverty in Medan Municipality, 2010-2019

Tahun Year	Gini Rasio Gini Ratio	Indeks Kedalaman/ Depth Index (P1)	Indeks Keparahan/ Severity Index (P2)
(1)	(2)	(3)	(4)
2010	0,3610	1,57	0,42
2011	0,3269	1,70	0,49
2012	0,3940	1,49	0,37
2013	0,3959	1,52	0,34
2014	0,3220	1,33	0,28
2015	0,3739	1,21	0,24
2016	0,3328	1,51	0,43
2017	0,3520	1,56	0,41
2018			
2019			

Sumber : BPS Provinsi Sumatera Utara
 Source : BPS-Statistics of Sumatera Utara Province

Tabel/Table 4.5.3 Indeks Pembangunan Manusia (IPM) Kota Medan, 2010 - 2019
Human Development Index (HDI) of Medan Municipality, 2010 - 2019

Tahun <i>Year</i>	IPM <i>HDI</i>
(1)	(2)
2010	77,02
2011	77,54
2012	77,78
2013	78
2014	78,26
2015	78,87
2016	79,34
2017	79,98
2018	80,65
2019	80,97

Sumber : BPS Provinsi Sumatera Utara

Source : *BPS-Statistics of Sumatera Utara Province*

Tabel/Table 4.5.4 Komponen Indeks Pembangunan Manusia (IPM) Kota Medan, 2014 – 2019
Component of Human Development Index (HDI) of Medan Municipality, 2014 - 2019

Tahun Year	Komponen IPM / Component of HDI		
	Angka Harapan Hidup Life Expectancy (AHH)	Harapan Lama Sekolah Expected Years of Schooling (EYS)	Rata-rata Lama Sekolah Mean Years of Schooling (MYS)
(1)	(2)	(3)	(4)
2014	72,18	13,69	10,88
2015	72,28	14,06	11,18
2016	72,34	14,06	11,18
2017	72,4	14,45	11,25
2018	72,64	14,72	11,37
2019	72,98	14,73	11,38

Sumber : BPS Provinsi Sumatera Utara

Source : BPS-Statistics of Sumatera Utara Province

Tabel/Table 4.5.5 Rekapitulasi Data Terpadu Fakir Miskin dan Orang Tidak Mampu Kota Medan, 2018-2019
Recapitulation of The Poor And Uncapable Poepole of Medan Municipality, 2018-2019

Kecamatan / Subdistrict	2018	2019
(1)	(2)	(3)
1. Medan Tuntungan	4 096	
2. Medan Johor	7 317	
3. Medan Amplas	5 718	
4. Medan Denai	7 821	
5. Medan Area	3 575	
6. Medan Kota	3 656	
7. Medan Maimun	3 193	
8. Medan Polonia	2 948	
9. Medan Baru	1 089	
10. Medan Selayang	5 210	
11. Medan Sunggal	5 354	
12. Medan Helvetia	5 852	
13. Medan Petisah	2 391	
14. Medan Barat	3 646	
15. Medan Timur	5 127	
16. Medan Perjuangan	5 428	
17. Medan Tembung	6 918	
18. Medan Deli	9 931	
19. Medan Labuhan	12 351	
20. Medan Marelan	12 601	
21. Medan Belawan	15 370	
Medan	129 250	

Sumber : Dinas Sosial Kota Medan

Source : *Departmen of Social of Medan Municipality*

BAB V
PERTANIAN, KEHUTANAN, PETERNAKAN, DAN PERIKANAN
AGRICULTURE, FORESTRY, LIVESTOCK, AND FISHERY

Produksi Bawang Merah mengalami peningkatan di tahun 2019 yaitu dari 435 kuintal menjadi 1757 kuintal
Shallot production increased in 2019 from 435 quintal to 1757 quintal



Sedangkan Produksi Cabai mengalami penurunan yaitu dari 2745 kuintal menjadi 1631 kuintal
While the production of chili has decreased from 2745 quintal to 1631 quintal

Pada produksi Petsai mengalami peningkatan yaitu dari 20.275 kuintal menjadi 20.494 kuintal
In the production of Chinese Cabbage has increased from 20,275 quintal to 20,494 quintal



Penyajian data Pertanian dalam Publikasi ini terdiri dari :

1. Tanaman Pangan
2. Hortikultura
3. Perkebunan

Data pertanian ini diawali dengan luas panen dan jumlah pertanian yang meliputi komoditi padi, palawija, sayur-sayuran dan buah-buahan yang diperoleh dari Dinas Pertanian Kota Medan. Ini dapat dilihat dari tabel 5.1.1 s/d Tabel 5.2.14. Serta data Perkebunan tercantum pada tabel 5.3.1 s/d Tabel 5.3.2.

This publication provide data on agriculture such as :

1. *Food Crops*
2. *Horticulture*
3. *Estate Crops*

The agriculture data consist of harvested area and total production of agriculture including paddy, second crops, vegetables and fruits obtained by Agriculture Service of Medan Municipality. These are presented on Table 5.1.1 to Tabel 5.2.14. And Table 5.3.1 to Table 5.3.2 present data of estate crops.

Gambar/Figures 5.1 Produksi Tanaman Sayuran Menurut Jenis Tanaman di Kota Medan (kuintal), 2018-2019
Production of Vegetables by Kind of Plant in Medan Municipality (quintal), 2018-2019

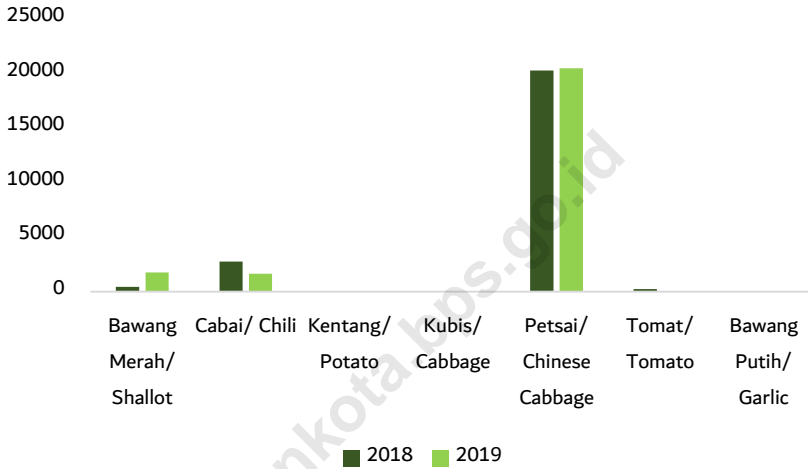

Sumber : BPS, Statistik Pertanian Hortikultura SPH-SBS
 Source : BPS-Statistics Indonesia, Agricultural Statistic for Horticulture SPH-SBS

5.1 PERTANIAN, KEHUTANAN, PETERNAKAN, DAN PERIKANAN
AGRICULTURE, FORESTRY, LIVESTOCK, AND FISHERY

Tabel/Table 5.1.1 Luas Panen, Produktivitas, dan Produksi Padi Menurut Kecamatan di Kota Medan, 2019
Harvested Area, Productivity, And Production Of Paddy by Subdistrict in Medan Municipality, 2019

Kecamatan Subdistrict	Luas Panen (ha) <i>Harvested Area</i> (ha)	Produktivitas (ton/ha) <i>Productivity</i> (ton/ha)	Produksi (ton) <i>Production</i> (ton)
(1)	(2)	(3)	(4)
1. Medan Tuntungan			
2. Medan Johor			
3. Medan Amplas			
4. Medan Denai			
5. Medan Area			
6. Medan Kota			
7. Medan Maimun			
8. Medan Polonia			
9. Medan Baru			
10. Medan Selayang			
11. Medan Sunggal			
12. Medan Helvetia			
13. Medan Petisah			
14. Medan Barat			
15. Medan Timur			
16. Medan Perjuangan			
17. Medan Tembung			
18. Medan Deli			
19. Medan Labuhan			
20. Medan Marelan			
21. Medan Belawan			
Medan			

Sumber : BPS, Laporan Statistik Pertanian (SP) Tanaman Pangan
 Source : BPS-Statistics Indonesia, Agriculture Statistic Report of Food Crops

Tabel/Table 5.1.2 Produksi Padi¹ dan Beras Menurut Kecamatan di Kota Medan, 2019
Paddy and Rice Production¹ by Subdistrict in Medan Municipality, 2019

Kecamatan Subdistrict	Produksi Padi (ton GKG) <i>Paddy Production (ton GKG)</i>	Produksi Padi Setara Beras (ton) <i>Rice Equivalent Production (ton)</i>
(1)	(2)	(3)
1. Medan Tuntungan		
2. Medan Johor		
3. Medan Amplas		
4. Medan Denai		
5. Medan Area		
6. Medan Kota		
7. Medan Maimun		
8. Medan Polonia		
9. Medan Baru		
10. Medan Selayang		
11. Medan Sunggal		
12. Medan Helvetia		
13. Medan Petisah		
14. Medan Barat		
15. Medan Timur		
16. Medan Perjuangan		
17. Medan Tembung		
18. Medan Deli		
19. Medan Labuhan		
20. Medan Marelan		
21. Medan Belawan		
Medan		

Catatan : ¹ Kualitas produksi gabah kering giling

Note : *The production is in term of dry unhusked paddy*

Sumber : BPS, Laporan Statistik Pertanian (SP) Tanaman Pangan

Source : *BPS-Statistics Indonesia, Agriculture Statistic Report of Food Crops*

Tabel/Table 5.1.3 Produksi Jagung dan Kedelai Menurut Kecamatan di Kota Medan, 2019
Production of Maize and Soybeans by Subdistrict in Medan Municipality, 2019

Kecamatan <i>Subdistrict</i>	Produksi Jagung (ton) <i>Maize Production (ton)</i>	Produksi Kedelai (ton) <i>Soybeans Production (ton)</i>
(1)	(2)	(3)
1. Medan Tuntungan		
2. Medan Johor		
3. Medan Amplas		
4. Medan Denai		
5. Medan Area		
6. Medan Kota		
7. Medan Maimun		
8. Medan Polonia		
9. Medan Baru		
10. Medan Selayang		
11. Medan Sunggal		
12. Medan Helvetia		
13. Medan Petisah		
14. Medan Barat		
15. Medan Timur		
16. Medan Perjuangan		
17. Medan Tembung		
18. Medan Deli		
19. Medan Labuhan		
20. Medan Marelan		
21. Medan Belawan		
Medan	2018	

Sumber : BPS, Laporan Statistik Pertanian (SP) Tanaman Pangan

Source : BPS-Statistics Indonesia, Agriculture Statistic Report of Food Crops

Tabel/Table 5.1.4 Luas Lahan Sawah Menurut Kecamatan dan Jenis Pengairan di Kota Medan (hektar), 2018/ *Area of Wetland by Subdistrict and Type of Irrigation in Medan Municipality, 2018*

Kecamatan Subdistrict	Irigasi <i>Irrigation</i>	Non Irigasi <i>Non Irrigation</i>	Jumlah <i>Total</i>
(1)	(2)	(3)	(4)
1. Medan Tuntungan	7	71	71
2. Medan Johor	-	15	15
3. Medan Amplas	-	1	1
4. Medan Denai	-	-	-
5. Medan Area	-	-	-
6. Medan Kota	-	-	-
7. Medan Maimun	-	-	-
8. Medan Polonia	-	-	-
9. Medan Baru	-	-	-
10. Medan Selayang	-	135	135
11. Medan Sunggal	-	18	18
12. Medan Helvetia	-	35	35
13. Medan Petisah	-	-	-
14. Medan Barat	-	-	-
15. Medan Timur	-	-	-
16. Medan Perjuangan	-	-	-
17. Medan Tembung	-	-	-
18. Medan Deli	-	49	49
19. Medan Labuhan	262	289	551
20. Medan Marelan	-	173	173
21. Medan Belawan	-	-	-
Medan	2018	262	786
	2016	529	1 048

Sumber : Dinas Pertanian dan Kelautan Kota Medan

Source : *Agriculture and Marine Service of Medan Municipality*

Tabel/Table 5.1.5 Luas Lahan Tegal/Kebun, Ladang/Huma, dan Lahan yang Sementara Tidak Diusahakan Menurut Kecamatan di Kota Medan (hektar), 2018/ *Area of Dry Field/Garden, Shifting Cultivation, Land and Temporarily Unused Land by Subdistrict in Medan Municipality (hectar), 2018*

Kecamatan <i>Subdistrict</i>	Tegal/Kebun <i>Dry Field/Garden</i>	Ladang/Huma <i>Shifting Cultivation</i>	Sementara Tidak Diusahakan <i>Temporarily Unused</i>
(1)	(2)	(3)	(4)
1. Medan Tuntungan	190	-	123
2. Medan Johor	80	-	-
3. Medan Amplas	33	-	3
4. Medan Denai	-	-	-
5. Medan Area	-	-	-
6. Medan Kota	-	-	-
7. Medan Maimun	-	-	-
8. Medan Polonia	10	-	5
9. Medan Baru	-	-	-
10. Medan Selayang	228	-	80
11. Medan Sunggal	20	-	3
12. Medan Helvetia	20	-	-
13. Medan Petisah	-	-	-
14. Medan Barat	-	-	1
15. Medan Timur	-	-	-
16. Medan Perjuangan	-	-	-
17. Medan Tembung	-	-	-
18. Medan Deli	-	-	219
19. Medan Labuhan	38	-	75
20. Medan Marelan	416	-	-
21. Medan Belawan	-	-	60
Medan	2017	1 035	-
	2016	1 245	-
			569
			159

Sumber : Dinas Pertanian dan Kelautan Kota Medan

Source : *Agriculture and Marine Service of Medan Municipality*

Tabel/Table 5.1.6 Luas Panen Padi Sawah dan Padi Ladang Menurut Kecamatan di Kota Medan, 2018/ *Harvested Area of Wetland and Dryland Paddy by Subdistrict in Medan Municipality, 2018*

Kecamatan <i>Subdistrict</i>	Padi Sawah <i>Wetland Paddy</i>	Padi Ladang <i>Dryland Paddy</i>
(1)	(2)	(3)
1. Medan Tuntungan	118,5	-
2. Medan Johor	37,5	-
3. Medan Amplas	-	-
4. Medan Denai	-	-
5. Medan Area	-	-
6. Medan Kota	-	-
7. Medan Maimun	-	-
8. Medan Polonia	-	-
9. Medan Baru	-	-
10. Medan Selayang	379	-
11. Medan Sunggal	36	-
12. Medan Helvetia	83,5	-
13. Medan Petisah	-	-
14. Medan Barat	-	-
15. Medan Timur	-	-
16. Medan Perjuangan	-	-
17. Medan Tembung	-	-
18. Medan Deli	107	-
19. Medan Labuhan	1 212	-
20. Medan Marelان	374	-
21. Medan Belawan	-	-
Medan	2 347,5	-
	2 788	-

Sumber : Dinas Pertanian dan Kelautan Kota Medan
 Source : *Agriculture and Marine Service of Medan Municipality*

Tabel/Table 5.1.7 Luas Panen Jagung, Kedelai, Kacang Tanah, Kacang Hijau, Ubi Kayu, Ubi Jalar Menurut Kecamatan di Kota Medan, 2018/
Harvested Area of Maize, Soybean, Peanut, Mungbean, Cassava, and Sweet Potato by Subdistrict in Medan Municipality, 2018

Kecamatan Subdistrict	Jagung Maize	Kedelai Soybean	Kacang Tanah Peanut	Kacang Hijau Mungbean	Ubi Kayu Cassava	Ubi Jalar Sweet Potato	
(1)	(2)	(3)	(4)	(5)	(6)	(7)	
1. Medan Tuntungan	299,5	-	-	-	5	-	
2. Medan Johor	20	-	4	-	26	-	
3. Medan Amplas	4,5	-	-	-	5	2	
4. Medan Denai	-	-	-	-	-	-	
5. Medan Area	-	-	-	-	-	-	
6. Medan Kota	-	-	-	-	-	-	
7. Medan Maimun	-	-	-	-	-	-	
8. Medan Polonia	11,5	-	-	-	-	-	
9. Medan Baru	-	-	-	-	-	-	
10. Medan Selayang	97,3	-	-	-	8	2	
11. Medan Sunggal	14	-	-	-	3	1	
12. Medan Helvetia	1,1	-	1	-	2	3	
13. Medan Petisah	-	-	-	-	-	-	
14. Medan Barat	-	-	-	-	-	-	
15. Medan Timur	-	-	-	-	-	-	
16. Medan Perjuangan	-	-	-	-	-	-	
17. Medan Tembung	-	-	-	-	-	-	
18. Medan Deli	1	-	-	-	-	-	
19. Medan Labuhan	19	-	17	14	33	17	
20. Medan Marelan	11	-	6	-	11	-	
21. Medan Belawan	1	-	-	-	-	-	
Medan	2018	475,3	-	28	14	93	27
	2017	7 875,32	-	81	24	102	43

Sumber : Dinas Pertanian dan Kelautan Kota Medan

Source : *Agriculture and Marine Service of Medan Municipality*

Tabel/Table 5.1.8 Luas Panenan dan Jumlah Produksi Pertanian Menurut Jenis Tanaman Tahun 2014–2018/*Harvested Area and Total Production of Agriculture by Type Of Crops 2014 - 2018*

Tahun/ Jenis Tanaman <i>Year/Type of Crops</i>	Luas Panenan <i>Harvested Area(Ha)</i>	Jumlah Produksi <i>Production(Ton)</i>
(1)	(2)	(3)
1. Padi Sawah/ <i>Wet Land Paddy</i>	2 347,5	10 502,72
2. Padi Ladang/ <i>Dry Land Paddy</i>	-	-
3. Jagung/ <i>Maize</i>	475,3	1 885,04
4. Ketela Pohon/ <i>Cassava</i>	93	2 374,66
5. Ketela Rambat/ <i>Sweet Potato</i>	27	270,81
6. Kacang Tanah/ <i>Peanut</i>	28	28,73
7. Kacang Kedelai/ <i>Soyabeans</i>	-	-
8. Kacang Hijau/ <i>Green Pea</i>	14	14,14
9. Sayur-sayuran/ <i>Vegetables</i>	1 492,3	8 779,8
10. Buah-buahan/ <i>Fruits</i>	670,54	1 953,8
Medan	5 147,64	25 780
	2017	29 979
	2016	32 434
	2015	36 798
	2014	34 670

Sumber : Dinas Pertanian dan Kelautan Kota Medan, BPS Kota Medan
 Source : *Agriculture and Marine Service of Medan Municipality, BPS – Statistics of Medan Municipality*

Tabel/Table 5.1.9 Luas Panen Padi Sawah dan Padi Ladang 2011-2016 (Ha)/Harvested Area of Wet Land Paddy and Dry Land Paddy 2011-2016 (Ha)

Tahun/Bulan Year/Month	Jenis Tanaman Type of Crops	
	Padi Sawah Wet Land Paddy	Padi Ladang Dry Land Paddy
(1)	(2)	(3)
1. Sub Round I/ <i>Sub Round I</i> (Januari – April/ <i>January – April</i>)	1 272,3	-
2. Sub Round II/ <i>Sub Round II</i> (Maret – Agustus/ <i>March – August</i>)	654,2	-
3. Sub Round III/ <i>Sub Round III</i> (September – Desember/ <i>September – December</i>)	759,1	-
Medan	2016	2686
	2015	3258
	2014	3 409
	2013	3 552
	2012	3 540
	2011	3 153

Sumber : BPS Kota Medan

Source : BPS – Statistics of Medan Municipality

Tabel/Table 5.1.10 Jumlah Produksi Padi Sawah dan Padi Ladang 2011-2016/*Total Production of Wet Land Paddy and Dry Land Paddy 2011-2016 (Ton)*

Tahun/Bulan <i>Year/Month</i>	Jenis Tanaman <i>Type of Crops</i>	
	Padi Sawah <i>Wet Land Paddy</i>	Padi Ladang <i>Dry Land Paddy</i>
(1)	(2)	(3)
1. Sub Round I/ <i>Sub Round I</i> (Januari – April/ <i>January – April</i>)	5 435,4	-
2. Sub Round II/ <i>Sub Round II</i> (Maret – Agustus/ <i>March – August</i>)	2 830,6	-
3. Sub Round III/ <i>Sub Round III</i> (September – Desember/ <i>September – December</i>)	3 177	-
Medan	11 443	-
2016	14 233	-
2015	14 771	-
2014	17 098	-
2013	16 199	-
2012	13 020	-

Sumber : BPS Kota Medan
 Source : BPS – Statistics of Medan Municipality

Tabel/Table 5.1.11 Luas Panen Tanaman Palawija Menurut Jenis Tanaman 2011-2016/*Harvested Area Secondary Crops by Type of Crops 2011-2016*

Tahun/Bulan <i>Year/Month</i>	Jenis Tanaman <i>Type of Crops</i>						
	Jagung <i>Maize</i>	Ketela Pohon <i>Cassava</i>	Ketela Rambat <i>Sweet Potato</i>	Kacang Tanah <i>Peanut</i>	Kacang Kedelai <i>Soya- beans</i>	Kacang Hijau <i>Green Pea</i>	
(1)	(4)	(5)	(6)	(7)	(8)	(9)	
1. Sub Round I/ <i>Sub Round I</i> (Januari – April/ <i>January – April</i>)	130,2	37	14	29	-	7	
2. Sub Round II/ <i>Sub Round II</i> (Maret – Agustus/ <i>March – August</i>)	147,3	31	16	18	-	5	
3. Sub Round III/ <i>Sub Round III</i> (September – Desember/ <i>September – December</i>)	142,8	36	8	30	-	5	
Medan	2016	420,3	104	38	77	-	17
	2015	354	113	57	86	-	27
	2014	172	109	73	87	-	25
	2013	199	147	79	89	-	32
	2012	241	168	84	94	-	27
	2011	265	193	111	110	-	49

Sumber : BPS Kota Medan
 Source : BPS – Statistics of Medan Municipality

Tabel/Table 5.1.12 Jumlah Produksi Tanaman Palawija Menurut Jenis Tanaman 2011-2016/Total Production of Secondary Crops by Type of Crops 2011-2016

Tahun/Bulan Year/Month	Jenis Tanaman Type of Crops					
	Jagung Maize	Ketela Pohon Cassava	Ketela Rambat Sweet Potato	Kacang Tanah Peanut	Kacang Kedelai Soya- beans	Kacang Hijau Green Pea
(1)	(4)	(5)	(6)	(7)	(8)	(9)
1. Sub Round I/ Sub Round I (Januari – April/ January – April)	467	1 043,7	133	21,5	-	7
2. Sub Round II/ Sub Round II (Maret – Agustus/ March – August)	526,1	665,7	149,2	18,6	-	5
3. Sub Round III/ Sub Round III (September – Desember/ September – December)	619,2	817	79	38	-	5
Medan 2016	1 612,3	2 527	361,6	78,1	-	17
2015	1 415	2 838	544	82	-	27
2014	681	2 570	686	78	-	27
2013	733	1 870	744	75	-	35
2012	892	2 086	804	80	-	29
2011	997	2 348	1 062	99	-	52

Sumber : BPS Kota Medan

Source : BPS – Statistics of Medan Municipality

Tabel/Table 5.1.13 Luas Areal Pertanian dan Luas Panenan Tanaman Pangan Menurut Kecamatan Tahun 2012 – 2018/*Agriculture Area and Harvested Area of Food Crops by Distric 2012 - 2018*

Tahun/Kecamatan <i>Year/District</i>	Luas Areal Area (Ha)		
	Pertanian <i>Agriculture</i>	Panen <i>Harvest</i>	
(1)	(2)	(3)	
1. Medan Tuntungan	661	423	
2. Medan Johor	499	87,5	
3. Medan Amplas	42	11,5	
4. Medan Denai	175	-	
5. Medan Area	66	-	
6. Medan Kota	25	-	
7. Medan Maimun	5	-	
8. Medan Polonia	53	11,5	
9. Medan Baru	7	-	
10. Medan Selayang	507	482,7	
11. Medan Sunggal	126	54	
12. Medan Helvetia	55	90,6	
13. Medan Petisah	37	-	
14. Medan Barat	71	-	
15. Medan Timur	60	-	
16. Medan Perjuangan	46	-	
17. Medan Tembung	105	-	
18. Medan Deli	289	-	
19. Medan Labuhan	1 079	108	
20. Medan Marelan	590	1 312	
21. Medan Belawan	686	402	
Medan	2018	5 184	2 982,8
	2017	5 352	2 832,5
	2016	5 371	3 450
	2015	5 456	4 011
	2014	5 752	4 004
	2013	4 203	4 257
	2012	6 188	4 118

Sumber : Dinas Pertanian dan Kelautan Kota Medan

Source : *Agriculture and Marine Service of Medan Municipality*

Tabel/Table 5.1.14 Luas Areal Sawah Menurut Tahun/Kecamatan dan Tingkat Pengairan Tahun 2012-2018/Wet Rice Field Area by Year/District and Kinds of Watering 2012-2018

Tahun/Kecamatan Year/District	Tingkat Pengairan(Ha)/ Kinds of Watering			
	Setengah Teknis Half Technical	Non Teknis Non Technical	Sederhana P.U Manual Standard	Sederhana Non P.U Manual Non Standard
(1)	(2)	(3)	(4)	(5)
1. Medan Tuntungan	7	-	-	-
2. Medan Johor	-	-	-	-
3. Medan Amplas	-	-	-	-
4. Medan Denai	-	-	-	-
5. Medan Area	-	-	-	-
6. Medan Kota	-	-	-	-
7. Medan Maimun	-	-	-	-
8. Medan Polonia	-	-	-	-
9. Medan Baru	-	-	-	-
10. Medan Selayang	-	-	-	-
11. Medan Sunggal	-	-	-	-
12. Medan Helvetia	-	-	-	-
13. Medan Petisah	-	-	-	-
14. Medan Barat	-	-	-	-
15. Medan Timur	-	-	-	-
16. Medan Perjuangan	-	-	-	-
17. Medan Tembung	-	-	-	-
18. Medan Deli	-	-	-	-
19. Medan Labuhan	-	262	-	-
20. Medan Marelan	-	-	-	-
21. Medan Belawan	-	-	-	-
Medan 2018	-	262	-	-
2017	7	-	-	354
2016	45	-	-	484
2015	45	-	-	508
2014	45	-	-	423
2013	45	-	-	423
2012	45	-	-	423

Sumber : Dinas Pertanian dan Kelautan Kota Medan

Source : Agriculture and Marine Service of Medan Municipality

Lanjutan Tabel/*Continued Table* 5.1.14

Tahun/Kecamatan Year/District	Tingkat Pengairan(Ha)/ <i>Kinds of Watering</i>			Jumlah <i>Total</i>
	Tadah Hujan <i>Cistern</i>	Rawa Lebak <i>Lowlands</i>	Pasang Surut <i>Swamp Marsh</i>	
(1)	(6)	(7)	(8)	(9)
1. Medan Tuntungan	71	-	-	71
2. Medan Johor	15	-	-	15
3. Medan Amplas	1	-	-	1
4. Medan Denai	-	-	-	-
5. Medan Area	-	-	-	-
6. Medan Kota	-	-	-	-
7. Medan Maimun	-	-	-	-
8. Medan Polonia	-	-	-	-
9. Medan Baru	-	-	-	-
10. Medan Selayang	135	-	-	135
11. Medan Sunggal	18	-	-	18
12. Medan Helvetia	35	-	-	35
13. Medan Petisah	-	-	-	-
14. Medan Barat	-	-	-	-
15. Medan Timur	-	-	-	-
16. Medan Perjuangan	-	-	-	-
17. Medan Tembung	-	-	-	-
18. Medan Deli	49	-	-	49
19. Medan Labuhan	289	-	-	551
20. Medan Marelan	173	-	-	173
21. Medan Belawan	-	-	-	-
Medan 2018	786	-	-	1 048
2017	903	-	-	1 264
2016	944	-	-	1 473
2015	944	-	-	1 473
2014	1 468	-	-	2 021
2013	1 529	-	-	1 997
2012	1 580	-	-	2 048

Sumber : Dinas Pertanian dan Kelautan Kota Medan

Source : *Agriculture and Marine Service of Medan Municipality*

Tabel/Table 5.1.15 Populasi Ternak Menurut Kecamatan dan Jenis Ternak di Kota Medan, 2018/ *Livestock Population by Subdistrict and Kind of Livestock in Medan Municipality, 2018*

Kecamatan <i>Subdistrict</i>	Sapi Perah <i>Dairy Cattle</i>	Sapi Potong <i>Beef Cattle</i>	Kerbau <i>Buffalo</i>	Kuda <i>Horse</i>	Kam- bing Goat <i>Goat</i>	Domba <i>Sheep</i>	Babi <i>Pig</i>	
(1)	(2)	(3)	(4)	(5)	(6)	(7)	(8)	
1. Medan Tuntungan	12	239	-	6	1 071	54	-	
2. Medan Johor	0	15	-	-	30	-	121	
3. Medan Amplas	-	5	-	2	24	128	-	
4. Medan Denai	-	-	-	-	-	3	7 959	
5. Medan Area	-	-	-	-	-	-	297	
6. Medan Kota	-	-	-	-	-	-	-	
7. Medan Maimun	-	-	-	-	-	-	-	
8. Medan Polonia	50	46	-	-	39	-	-	
9. Medan Baru	-	-	-	-	-	-	-	
10. Medan Selayang	-	51	8	-	27	27	2	
11. Medan Sunggal	-	-	-	-	65	65	15	
12. Medan Helvetia	-	-	-	-	-	-	42	
13. Medan Petisah	-	-	-	-	-	-	-	
14. Medan Barat	-	-	-	-	-	-	-	
15. Medan Timur	-	-	10	-	8	13	-	
16. Medan Perjuangan	-	-	-	-	-	-	-	
17. Medan Tembung	-	-	-	-	-	-	64	
18. Medan Deli	-	141	5	-	235	667	-	
19. Medan Labuhan	-	135	4	-	562	605	-	
20. Medan Marelan	-	1 373	28	-	1 371	239	-	
21. Medan Belawan	-	-	-	-	435	239	479	
Medan	2018	62	2 005	55	8	3 867	2 040	8 979
	2017	274	1 875	41	-	2 941	2 250	6 499

Sumber : Dinas Pertanian dan Kelautan Kota Medan

Source : *Agriculture and Marine Service of Medan Municipality*

Tabel/Table 5.1.16 Populasi Unggas Menurut Kecamatan dan Jenis Unggas Kota Medan, 2018/ *Poultry Population by Subdistrict and Kind of Poultry in Medan Municipality, 2018*

Kecamatan <i>Subdistrict</i>	Ayam Kampung <i>Native Chicken</i>	Ayam Petelur <i>Layer</i>	Ayam Pedaging <i>Broiler</i>	Itik/Itik Manila <i>Duck/ Muscovy Duck</i>	
(1)	(2)	(3)	(4)	(5)	
1. Medan Tuntungan	-	-	-	531	
2. Medan Johor	2 679	-	-	285	
3. Medan Amplas	869	-	13 000	915	
4. Medan Denai	407	-	-	203	
5. Medan Area	676	-	-	125	
6. Medan Kota	268	-	-	53	
7. Medan Maimun	640	-	-	111	
8. Medan Polonia	650	-	-	9	
9. Medan Baru	85	3	-	-	
10. Medan Selayang	8 119	-	-	1 081	
11. Medan Sunggal	521	-	-	213	
12. Medan Helvetia	800	-	-	443	
13. Medan Petisah	1 692	-	-	333	
14. Medan Barat	1 398	-	-	921	
15. Medan Timur	534	-	-	-	
16. Medan Perjuangan	757	-	-	-	
17. Medan Tembung	9 452	-	-	541	
18. Medan Deli	6 353	-	-	2 676	
19. Medan Labuhan	2 074	-	-	5 453	
20. Medan Marelan	18 242	45 000	-	25 672	
21. Medan Belawan	9 586	-	-	1 635	
Medan	2018	66 878	45 003	13 000	41 200
	2017	77 835	40 500	11 700	6 628
	2016	648 170	77 452	60 500	143 660

Sumber : Dinas Pertanian dan Kelautan Kota Medan

Source : *Agriculture and Marine Service of Medan Municipality*

Tabel/Table 5.1.17 Jumlah Ternak yang Dipotong Menurut Kecamatan dan Jenis Ternak di Kota Medan, 2018/ *Livestock Slaughtered by Sub Subdistrict and Kind of Livestock in Medan Municipality, 2018*

Kecamatan <i>Subdistrict</i>	Sapi						
	Potong <i>Beef Cattle</i>	Kerbau <i>Buffalo</i>	Kuda <i>Horse</i>	Kambing <i>Goat</i>	Domba <i>Sheep</i>	Babi <i>Pig</i>	
(1)	(2)	(3)	(4)	(5)	(6)	(7)	
1. Medan Tuntungan	-	-	-	-	-	-	
2. Medan Johor	-	-	-	-	-	-	
3. Medan Amplas	-	-	2	-	-	-	
4. Medan Denai	-	-	-	-	-	-	
5. Medan Area	-	-	-	-	-	-	
6. Medan Kota	-	-	-	-	-	-	
7. Medan Maimun	-	-	-	-	-	-	
8. Medan Polonia	-	-	-	-	-	-	
9. Medan Baru	-	-	-	-	-	-	
10. Medan Selayang	-	-	-	-	-	-	
11. Medan Sunggal	-	-	-	-	-	-	
12. Medan Helvetia	-	-	-	-	-	-	
13. Medan Petisah	-	-	-	-	-	-	
14. Medan Barat	-	-	-	-	-	-	
15. Medan Timur	-	-	-	-	-	-	
16. Medan Perjuangan	-	-	-	-	-	-	
17. Medan Tembung	-	-	-	-	-	-	
18. Medan Deli	5 284	65	-	4 031	1 728	-	
19. Medan Labuhan	-	-	-	-	-	-	
20. Medan Marelan	-	-	-	-	-	-	
21. Medan Belawan	-	-	-	-	-	479	
Medan	2018	5 284	65	2	4 031	1 728	479
	2016	4 890	53	-	5 041	-	38 509
	2016	5 697	21	-	96 161	-	38 977

Sumber : Dinas Pertanian dan Kelautan Kota Medan

Source : *Agriculture and Marine Service of Medan Municipality*

Tabel/Table 5.1.18 Ternak Yang Dipotong Di Rumah Potong Hewan Menurut Tahun/Bulan dan Jenisnya (Ekor) Tahun 2014–2018/Livestock Slaughtered in Slaughter House by Year/Month and Kind of Livestock(Head) 2014-2018

Tahun/Bulan Year/Month	Jenis Ternak/ Kind of Livestock				Jumlah Total
	Lembu Cow	Kerbau Buffalo	Babi Pig	Kambing Goat	
(1)	(2)	(3)	(4)	(5)	(6)
1. Januari/ January	421	10	3 004	606	4 040
2. Pebruari/ February	393	2	2 800	566	3 761
3. Maret/ March	460	1	3 169	620	4 250
4. April/ April	526	-	3 094	600	2 220
5. Mei/ May	616	--	3 214	466	4 310
6. Juni/ Juni	675	11	3 153	387	4 226
7. Juli/ July	470	-	3 194	418	4 082
8. Agustus/ August	468	16	3 256	575	4 315
9. September September	397	5	3 138	515	4 055
10. Oktober/ October	354	16	3 226	545	4 141
11. Nopember November	531	11	3 125	536	4 203
12. Desember December	640	2	3 392	535	4 569
Medan					
2018	5 951	74	37 765	6 368	50 172
2017	4 963	53	38 383	5 098	48 497
2016	5 688	25	38 986	9 908	54 607
2015	5 834	14	38 331	7 580	51 759
2014	5 201	116	41 919	5 185	52 421

Sumber : P.D Rumah Potong Hewan, Kota Medan

Source : Slaughter House of Medan Municipality

Tabel/Table 5.1.19 Populasi Ternak Besar Menurut Jenis Ternak (Ekor) Tahun 2011-2018/Livestock Population by Kind of Livestock (Head) 2011-2018

Tahun Year	Jenis Ternak/ Kind of Livestock			
	Sapi Perah Milked Cow	Kerbau Buffalo	Sapi Cow	Kuda Horse
(1)	(2)	(3)	(4)	(5)
2011	167	64	2 542	-
2012	170	68	2 720	-
2013	162	66	2 797	-
2014	162	66	2 876	-
2015	-	134	3 283	-
2016	178	149	1 818	-
2017	274	41	1 875	-
2018	62	55	2 011	2

Sumber : Dinas Pertanian dan Kelautan Kota Medan
 Source : Agriculture and Marine Service of Medan Municipality

Tabel 5.1.20 Populasi Ternak Kecil Menurut Jenis Ternak (Ekor) Tahun 2011 – 2018/*Small Cattle Population by Kind of Livestock (Head) 2011 - 2018*

Tahun Year	Jenis Ternak <i>Kind of Livestock</i>		
	Kambing <i>Goat</i>	Domba <i>Sheep</i>	Babi <i>Pig</i>
(1)	(2)	(3)	(4)
2011	6 500	2 010	12 745
2012	6 540	2 090	12 750
2013	7 194	2 299	11 908
2014	7 213	2 301	12 891
2015	5 192	2 108	-
2016	3 119	2 834	17 322
2017	2 941	2 250	6 499
2018	3 867	1 739	8 979

Sumber : Dinas Pertanian dan Kelautan Kota Medan

Source : *Agriculture and Marine Service of Medan Municipality*

Tabel/Table 5.1.21 Populasi Ternak Unggas Menurut Jenis Ternak (Ekor) Tahun 2011-2018/Poultry Population by Kind of Poultry (Head) 2011-2018

Tahun Year	Ayam Ras <i>Pedigree Hen</i>		Ayam Kampung <i>Local Chicken</i>	Itik Manila <i>Duck</i>
	Petelur <i>Egg Layer</i>	Pedaging <i>Broiler</i>		
(1)	(2)	(3)	(4)	(5)
2011	80 420	36 507	169 492	99 660
2012	81 055	37 005	172 532	107 160
2013	85 102	40 705	189 785	117 876
2014	88 501	44 366	201 863	110 563
2015	61 067	91 250	96 316	77 000
2016	78 952	60 500	648 170	141 700
2017	40 500	11 700	77 835	6 628
2018	45 003	13 000	66 878	41 200

Sumber : Dinas Pertanian dan Kelautan Kota Medan

Source : *Agriculture and Marine Service of Medan Municipality*

Tabel/Table 5.1.22 Produksi Daging Menurut Jenis Ternak (Kg) Tahun 2011-2018/*Meat Production by Kind of Livestock (Kg) 2011-2018*

Tahun Year	Jenis Ternak <i>Kind of Livestock</i>			
	Sapi Cow	Kerbau Buffalo	Kambing/ Domba Goat/Sheep	Babi Pig
(1)	(2)	(3)	(4)	(5)
2011	2 851 440	510 240	387 400	1 019 600
2012	3 051 108	542 130	389 748	1 020 000
2013	3 250 776	515 024	409 235	1 021 315
2014	3 440 463	516 827	511 003	1 018 890
2015	1 338 025	5 666	70 448	3 039 551
2016	1 216 432	4 700	104 385	19 152 688
2017	781 920	10 600	60 492	1 540 360
2018	781 920	9 800	41 076	1737 000

Sumber : Dinas Pertanian dan Kelautan Kota Medan
 Source : *Agriculture and Marine Service of Medan Municipality*

Tabel/Table 5.1.23 Produksi Daging Menurut Jenis Unggas (Kg) Tahun 2011-2018/*Meat Production by Type of Poultry (Kg) 2011 - 2018*

Tahun Year	Jenis Produksi Daging Unggas <i>Kind of Meat Poultry Production</i>		
	Ayam Ras <i>Pedigree Hen</i>		Ayam Kampung <i>Local Chicken</i>
	Petelur <i>Egg Layer</i>	Pedaging <i>Boiler</i>	
(1)	(2)	(3)	(4)
2011	723 700	106 120	164 000
2012	729 414	107 567	176 342
2013	765 470	109 101	193 976
2014	804 526	116 204	210 611
2015	-	27 443 014	-
2016	-	17 492 318	-
2017	-	-	5 542
2018	-	35 034 547	246 814

Sumber : Dinas Pertanian dan Kelautan Kota Medan

Source : *Agriculture and Marine Service of Medan Municipality*

Tabel/Table 5.1.24 Produksi Telur Menurut Jenis Unggas (Butir) Tahun 2011 - 2018/Egg Production by Type of Poultry 2011 - 2018

Tahun Year	Jenis Unggas Type of Poultry		
	Ayam Petelur Egg Layer	Ayam Kampung Local Chicken	Itik Manila Duck
(1)	(2)	(3)	(4)
2011	796 350	158 000	357 000
2012	802 638	160 155	383 866
2013	842 769	176 170	441 445
2014	897 419	801 135	346 900
2015	59 864	100 876	75 898
2016	-	-	356 597
2017	-	-	-
2018	16 060 000	-	1 770 250

Sumber : Dinas Pertanian dan Kelautan Kota Medan

Source : Agriculture and Marine Service of Medan Municipality

Tabel/Table 5.1.25 Produksi Kulit Menurut Jenisnya (Lembar) Tahun 2011-2018/*Leather Production by Type of Leather (Sheet) 2011-2018*

Tahun Year	Jenis Kulit <i>Type of Leather</i>		
	Sapi Cow	Kerbau Buffalo	Kambing Goat
(1)	(2)	(3)	(4)
2011	15 700	1 052	29 210
2012	15 857	1 062	29 502
2013	15 978	1 041	29 838
2014	16 021	1 067	29 993
2015	13 061	30	8 343
2016	-	-	-
2017	-	-	-
2018	-	-	-

Sumber : Dinas Pertanian dan Kelautan Kota Medan

Source : *Agriculture and Marine Service of Medan Municipality*

Tabel/Table 5.1.26 Jumlah Rumah Tangga Perikanan Tangkap Menurut Kecamatan dan Subsektor di Kota Medan, 2017 dan 2018/ *Number of Fish Capture Households by Subdistrict and Subsector in Medan Municipality, 2016 and 2018*

Kecamatan Subdistrict	Perikanan Laut <i>Marine Fisheries</i>		Perairan Umum <i>Inland Water</i>		Jumlah <i>Total</i>	
	2017	2018	2017	2018	2017	2018
(1)	(2)	(3)	(4)	(5)	(6)	(7)
1. Medan Tuntungan	-	-	-	-	-	-
2. Medan Johor	-	-	-	-	-	-
3. Medan Amplas	-	-	-	-	-	-
4. Medan Denai	-	-	-	-	-	-
5. Medan Area	-	-	-	-	-	-
6. Medan Kota	-	-	-	-	-	-
7. Medan Maimun	-	-	-	-	-	-
8. Medan Polonia	-	-	-	-	-	-
9. Medan Baru	-	-	-	-	-	-
10. Medan Selayang	-	-	-	-	-	-
11. Medan Sunggal	-	-	-	-	-	-
12. Medan Helvetia	-	-	-	-	-	-
13. Medan Petisah	-	-	-	-	-	-
14. Medan Barat	-	-	-	-	-	-
15. Medan Timur	-	-	-	-	-	-
16. Medan Perjuangan	-	-	-	-	-	-
17. Medan Tembung	-	-	-	-	-	-
18. Medan Deli	-	-	-	-	-	-
19. Medan Labuhan	229	262	-	-	229	262
20. Medan Marelan	440	571	-	-	440	571
21. Medan Belawan	948	933	-	-	948	933
Medan	1 617	1 766	-	-	1 617	1 766

Sumber : Dinas Pertanian dan Kelautan Kota Medan

Source : *Agriculture and Marine Service of Medan Municipality*

Tabel/Table 5.1.27 Produksi Perikanan Tangkap Menurut Kecamatan dan Subsektor di Kota Medan (ton), 2017 dan 2018/ *Production of Fish Capture by Subdistrict and Subsector in Medan Municipality (ton), 2016 and 2018*

Kecamatan Subdistrict	Perikanan Laut <i>Marine Fisheries</i>		Perairan Umum <i>Inland Water</i>		Jumlah <i>Total</i>	
	2017	2018	2017	2018	2017	2018
(1)	(2)	(3)	(4)	(5)	(6)	(7)
1. Medan Tuntungan	-	-	-	-	-	-
2. Medan Johor	-	-	-	-	-	-
3. Medan Amplas	-	-	-	-	-	-
4. Medan Denai	-	-	-	-	-	-
5. Medan Area	-	-	-	-	-	-
6. Medan Kota	-	-	-	-	-	-
7. Medan Maimun	-	-	-	-	-	-
8. Medan Polonia	-	-	-	-	-	-
9. Medan Baru	-	-	-	-	-	-
10. Medan Selayang	-	-	-	-	-	-
11. Medan Sunggal	-	-	-	-	-	-
12. Medan Helvetia	-	-	-	-	-	-
13. Medan Petisah	-	-	-	-	-	-
14. Medan Barat	-	-	-	-	-	-
15. Medan Timur	-	-	-	-	-	-
16. Medan Perjuangan	-	-	-	-	-	-
17. Medan Tembung	-	-	-	-	-	-
18. Medan Deli	-	-	-	-	-	-
19. Medan Labuhan	30 895	22 700	-	-	30 895	22 700
20. Medan Marelan	20 323	17 300	-	-	20 323	17 300
21. Medan Belawan	63 308	55 000	-	-	63 308	55 000
Medan	114 526	95 000	-	-	114 526	95 000

Sumber : Dinas Pertanian dan Kelautan Kota Medan

Source : *Agriculture and Marine Service of Medan Municipality*

Tabel/Table 5.1.28 Jumlah Rumah Tangga Perikanan Budidaya Menurut Kecamatan dan Jenis Budidaya di Kota Medan, 2018/ *Number of Aquaculture Households by Subdistrict and Type of Aquaculture in Medan Municipality, 2018*

Kecamatan <i>Subdistrict</i>	Budidaya Laut <i>Marine Culture</i>	Tambak <i>Brackish Water Pond</i>	Kolam <i>Fresh Water Pond</i>	Keram- ba <i>Cage</i>	Jaring Apung <i>Floating Cage Net</i>	Sawah <i>Paddy Field</i>	Jumlah <i>Total</i>
(1)	(2)	(3)	(4)	(5)	(6)	(7)	(8)
1. Medan Tuntungan	-	-	11	-	-	-	-
2. Medan Johor	-	-	-	-	-	-	-
3. Medan Amplas	-	-	4	-	-	-	-
4. Medan Denai	-	-	6	-	-	-	-
5. Medan Area	-	-	15	-	-	-	-
6. Medan Kota	-	-	-	-	-	-	-
7. Medan Maimun	-	-	-	-	-	-	-
8. Medan Polonia	-	-	-	-	-	-	-
9. Medan Baru	-	-	-	-	-	-	-
10. Medan Selayang	-	-	-	2	-	-	-
11. Medan Sunggal	-	-	-	-	-	-	-
12. Medan Helvetia	-	-	-	-	-	-	-
13. Medan Petisah	-	-	-	-	-	-	-
14. Medan Barat	-	-	-	-	-	-	-
15. Medan Timur	-	-	-	-	-	-	-
16. Medan Perjuangan	-	-	-	-	-	-	-
17. Medan Tembung	-	-	-	-	-	-	-
18. Medan Deli	-	-	5	-	-	-	-
19. Medan Labuhan	-	185	1	-	-	-	-
20. Medan Marelan	-	74	1	-	-	-	-
21. Medan Belawan	-	162	-	-	-	-	-
Medan	2018	-	421	43	2		
	2017	395	-	77	-	11	-
	2016	568	-	305	-	-	-

Sumber : Dinas Pertanian dan Kelautan Kota Medan

Source : *Agriculture and Marine Service of Medan Municipality*

Tabel/Table 5.1.29 Produksi Perikanan Tangkap Menurut Kecamatan dan Subsektor di Kota Medan (ton), 2018/ *Production of Fish Capture by Subdistrict and Subsector in Medan Municipality (ton), 2018*

Kecamatan <i>Subdistrict</i>	Budidaya Laut <i>Marine Culture</i>	Tambak <i>Brackish Water Pond</i>	Kolam Fresh <i>Water Pond</i>	Keram- ba <i>Cage</i>	Jaring Apung <i>Floating Cage Net</i>	Sawah <i>Paddy field</i>	Jumlah <i>Total</i>
(1)	(2)	(3)	(4)	(5)	(6)	(7)	(8)
1. Medan Tuntungan	-	-	1 449,078	-	-	-	-
2. Medan Johor	-	-	5 611	-	-	-	-
3. Medan Amplas	-	-	2 110	-	-	-	-
4. Medan Denai	-	-	10,493	-	-	-	-
5. Medan Area	-	-	-	-	-	-	-
6. Medan Kota	-	-	-	-	-	-	-
7. Medan Maimun	-	-	-	-	-	-	-
8. Medan Polonia	-	-	-	-	-	-	-
9. Medan Baru	-	-	-	-	-	-	-
10. Medan Selayang	-	-	12,675	-	-	-	-
11. Medan Sunggal	-	-	-	-	-	-	-
12. Medan Helvetia	-	-	-	-	-	-	-
13. Medan Petisah	-	-	-	-	-	-	-
14. Medan Barat	-	-	-	-	-	-	-
15. Medan Timur	-	-	-	-	-	-	-
16. Medan Perjuangan	-	-	-	-	-	-	-
17. Medan Tembung	-	-	-	-	-	-	-
18. Medan Deli	-	-	0,28	-	-	-	-
19. Medan Labuhan	-	443,520	-	-	-	-	-
20. Medan Marelان	-	127,536	-	-	-	-	-
21. Medan Belawan	-	105,753	-	-	-	-	-
Medan 2018		676,809	9 193,562	-	-	-	-
2017	-	657663	-	1200	23000	-	7561 18
2016	-	-	-	-	-	-	-

Keterangan/Note : Data tahun 2016 tidak tersedia/*Data on 2016 is not available*

Sumber : Dinas Pertanian dan Kelautan Kota Medan

Source : *Agriculture and Marine Service of Medan Municipality*

Tabel/Table 5.1.30 Jumlah Perahu/Kapal Menurut Kecamatan dan Jenis Kapal di Kota Medan, 2018/ *Number of Fishing Boats by Subdistrict and Type of Boat in Medan Municipality, 2018*

Kecamatan <i>Subdistrict</i>	Perahu Tanpa Motor <i>Nonpowered Boat</i>	Perahu Motor Tempel <i>Outboard Motorboat</i>	Kapal Motor <i>Inboard Motorboat</i>
(1)	(2)	(3)	(4)
1. Medan Tuntungan	-	-	-
2. Medan Johor	-	-	-
3. Medan Amplas	-	-	-
4. Medan Denai	-	-	-
5. Medan Area	-	-	-
6. Medan Kota	-	-	-
7. Medan Maimun	-	-	-
8. Medan Polonia	-	-	-
9. Medan Baru	-	-	-
10. Medan Selayang	-	-	-
11. Medan Sunggal	-	-	-
12. Medan Helvetia	-	-	-
13. Medan Petisah	-	-	-
14. Medan Barat	-	-	-
15. Medan Timur	-	-	-
16. Medan Perjuangan	-	-	-
17. Medan Tembung	-	-	-
18. Medan Deli	-	-	-
19. Medan Labuhan	-	-	181
20. Medan Marelan	-	-	282
21. Medan Belawan	70	-	1 158
Medan	2018	70	1 612
	2017	70	1 621
	2016	70	1 862

Sumber : Dinas Pertanian dan Kelautan Kota Medan

Source : *Agriculture and Marine Service of Medan Municipality*

Tabel/Table 5.1.31 Jumlah Nelayan Menurut Kategori Tahun 2011 – 2018/ *Number of Fisherman by Category 2011 - 2018*

T a h u n Year	Nelayan Fisherman		J u m l a h Total
	Penuh Full Time	Sambilan Part Time	
(1)	(2)	(3)	(4)
2011	10 124	2 722	12 846
2012	10 155	2 700	12 855
2013	10 143	2 436	12 579
2014	10 153	2 711	12 864
2015	10 143	2 721	12 864
2016	8 648	3 707	12 355
2017	8 648	3 706	12 354
2018	8 766	3 810	12 576

Sumber : Dinas Pertanian dan Kelautan Kota Medan

Source : *Agriculture and Marine Service of Medan Municipality*

Tabel/Table 5.1.32 Jumlah Rumah Tangga Budi Daya Perikanan Menurut Jenisnya (rt) Tahun 2011 – 2018/*Number of Fish Culture's Household by Type (Household) 2011 - 2018*

T a h u n Year	Jenis Rumah Tangga Budi Daya <i>Kind of Fish Culture's Household</i>						Jumlah Total
	Tambak <i>Brackish Water Pond</i>	Kolam <i>Fresh Water Pond</i>	Sawah <i>Rice cum Fish</i>	Air Deras <i>Running Water Pond</i>	Keramba <i>Coge</i>	Jaring Apung <i>Floating Net</i>	
(1)	(2)	(3)	(4)	(5)	(6)	(7)	
2011	255	712	-	-	-	-	967
2012	470	585	-	-	-	-	1 055
2013	582	225	-	-	-	-	807
2014	490	232	-	-	-	-	722
2015	40	256	-	-	-	20	316
2016	568	305	-	-	-	-	-
2017	395	77	-	-	10	1	526
2018	426	43	-	-	2	471	471

Sumber : Dinas Pertanian dan Kelautan Kota Medan

Source : *Agriculture and Marine Service of Medan Municipality*

Tabel/Table 5.1.33 Jumlah Perahu Penangkap Ikan Laut Menurut Kategori Tahun 2011-2018/Number of Marine Fishing Boat by Category 2011-2018

T a h u n Year	Perahu Tanpa Motor Non-Powered Boat			Motor Tempel Out Board Motor	Kapal Motor In Board Motor	Jumlah Total
	Jukung Dugout Boat	Perahu Biasa Plank Built Boat	Sub Jumlah Sub Total			
(1)	(2)	(3)	(4)	(5)	(6)	(7)
2011	-	96	96	-	1 856	1 952
2012	-	91	91	-	1 860	1 951
2013	-	-	70	-	1 847	1 917
2014	-	60	60	-	1 696	1 756
2015	-	70	70	-	2 026	2 096
2016	-	70	-	-	1 862	1 932
2017	-	70	70	-	1 621	1 761
2018	-	70	70	-	1 621	1 761

Sumber : Dinas Pertanian dan Kelautan Kota Medan

Source : Agriculture and Marine Service of Medan Municipality

5.2 HORTIKULTURA

HORTICULTURE

Tabel/Table 5.2.1 Luas Panen tanaman Sayuran Menurut Kecamatan dan Jenis tanaman di Kota Medan (ha), 2018 dan 2019
Harvested Area of Vegetables by Subdistrict and Kind of Plant in Medan Municipality (ha), 2018 dan 2019

Kecamatan Subdistrict	Bawang Merah <i>Shallot</i>		Cabai <i>Chili</i>	
	2018	2019*	2018	2019*
(1)	(2)	(3)	(4)	(5)
1. Medan Tuntungan	1	8	-	-
2. Medan Johor	-	-	-	-
3. Medan Amplas	-	-	-	-
4. Medan Denai	-	-	-	-
5. Medan Area	-	-	-	-
6. Medan Kota	-	-	-	-
7. Medan Maimun	-	-	-	-
8. Medan Polonia	-	-	-	-
9. Medan Baru	-	-	-	-
10. Medan Selayang	-	3	3	1
11. Medan Sunggal	-	-	-	-
12. Medan Helvetia	-	-	-	-
13. Medan Petisah	-	-	-	-
14. Medan Barat	-	-	-	-
15. Medan Timur	-	-	-	-
16. Medan Perjuangan	-	-	-	-
17. Medan Tembung	-	-	-	-
18. Medan Deli	-	2	-	-
19. Medan Labuhan	3	3	14	6
20. Medan Marelan	1	9	6	4
21. Medan Belawan	-	-	-	-
Medan	5	25	23	11

Catatan : *Angka sementara

Notes : *Preliminary Figures

Sumber : BPS, Statistik Pertanian Hortikultura SPH-SBS

Source : BPS-Statistics Indonesia, Agricultural Statistic for Horticulture SPH-SBS

Lanjutan Tabel/Continued Table 5.2.1

Kecamatan Subdistrict	Kentang Potato		Kubis Cabbage	
	2018	2019*	2018	2019*
(1)	(6)	(7)	(8)	(9)
1. Medan Tuntungan	-	-	-	-
2. Medan Johor	-	-	-	-
3. Medan Amplas	-	-	-	-
4. Medan Denai	-	-	-	-
5. Medan Area	-	-	-	-
6. Medan Kota	-	-	-	-
7. Medan Maimun	-	-	-	-
8. Medan Polonia	-	-	-	-
9. Medan Baru	-	-	-	-
10. Medan Selayang	-	-	-	-
11. Medan Sunggal	-	-	-	-
12. Medan Helvetia	-	-	-	-
13. Medan Petisah	-	-	-	-
14. Medan Barat	-	-	-	-
15. Medan Timur	-	-	-	-
16. Medan Perjuangan	-	-	-	-
17. Medan Tembung	-	-	-	-
18. Medan Deli	-	-	-	-
19. Medan Labuhan	-	-	-	-
20. Medan Marelan	-	-	-	-
21. Medan Belawan	-	-	-	-
Medan	-	-	-	-

Catatan : *Angka sementara

Notes : *Preliminary Figures

Sumber : BPS, Statistik Pertanian Hortikultura SPH-SBS

Source : BPS-Statistics Indonesia, Agricultural Statistic for Horticulture SPH-SBS

Lanjutan Tabel/*Continued Table* 5.2.1

Kecamatan <i>Subdistrict</i>	Petsai <i>Chinese Cabbage</i>		Tomat <i>Tomato</i>		Bawang Putih <i>Garlic</i>	
	2018	2019*	2018	2019*	2018	2019*
(1)	(10)	(11)	(12)	(13)	(14)	(15)
1. Medan Tuntungan	-	-	-	-	-	-
2. Medan Johor	5	6	-	-	-	-
3. Medan Amplas	7	-	-	-	-	-
4. Medan Denai	-	-	-	-	-	-
5. Medan Area	-	-	-	-	-	-
6. Medan Kota	-	-	-	-	-	-
7. Medan Maimun	-	-	-	-	-	-
8. Medan Polonia	-	-	-	-	-	-
9. Medan Baru	-	-	-	-	-	-
10. Medan Selayang	11	12	-	-	-	-
11. Medan Sunggal	1	-	1	-	-	-
12. Medan Helvetia	-	-	-	-	-	-
13. Medan Petisah	-	-	-	-	-	-
14. Medan Barat	-	-	-	-	-	-
15. Medan Timur	-	-	-	-	-	-
16. Medan Perjuangan	-	-	-	-	-	-
17. Medan Tembung	-	-	-	-	-	-
18. Medan Deli	40	60	-	-	-	-
19. Medan Labuhan	96	87	-	-	-	-
20. Medan Marelan	120	120	-	-	-	-
21. Medan Belawan	-	-	-	-	-	-
Medan	280	285	1	-	-	-

Catatan : *Angka sementara

Notes : *Preliminary Figures

Sumber : BPS, Statistik Pertanian Hortikultura SPH-SBS

Source : BPS-Statistics Indonesia, Agricultural Statistic for Horticulture SPH-SBS

Tabel/Table 5.2.2 Produksi Tanaman Sayuran Menurut Kecamatan dan Jenis Tanaman di Kota Medan (kuintal), 2018-2019
Production of Vegetables by Subdistrict and Kind of Plant in Medan Municipality (quintal), 2018-2019

Kecamatan <i>Subdistrict</i>	Bawang Merah <i>Shallot</i>		Cabai <i>Chili</i>	
	2018	2019*	2018	2019*
(1)	(2)	(3)	(4)	(5)
1. Medan Tuntungan	150	645	-	-
2. Medan Johor	-	-	-	-
3. Medan Amplas	-	-	-	-
4. Medan Denai	-	-	-	-
5. Medan Area	-	-	-	-
6. Medan Kota	-	-	-	-
7. Medan Maimun	-	-	-	-
8. Medan Polonia	-	-	-	-
9. Medan Baru	-	-	-	-
10. Medan Selayang	-	155	464	137
11. Medan Sunggal	-	-	-	-
12. Medan Helvetia	-	-	-	-
13. Medan Petisah	-	-	-	-
14. Medan Barat	-	-	-	-
15. Medan Timur	-	-	-	-
16. Medan Perjuangan	-	-	-	-
17. Medan Tembung	-	-	-	-
18. Medan Deli	-	196	-	-
19. Medan Labuhan	215	156	919	939
20. Medan Marelan	70	605	1 360	455
21. Medan Belawan	-	-	-	-
Medan	435	1 757	2 743	1 531

Catatan : *Angka sementara

Notes : *Preliminary Figures

Sumber : BPS, Statistik Pertanian Hortikultura SPH-SBS

Source : BPS-Statistics Indonesia, Agricultural Statistic for Horticulture SPH-SBS

Lanjutan Tabel/*Continued Table* 5.2.2

Kecamatan <i>Subdistrict</i>	Kentang <i>Potato</i>		Kubis <i>Cabbage</i>	
	2018	2019*	2018	2019*
(1)	(6)	(7)	(8)	(9)
1. Medan Tuntungan	-	-	-	-
2. Medan Johor	-	-	-	-
3. Medan Amplas	-	-	-	-
4. Medan Denai	-	-	-	-
5. Medan Area	-	-	-	-
6. Medan Kota	-	-	-	-
7. Medan Maimun	-	-	-	-
8. Medan Polonia	-	-	-	-
9. Medan Baru	-	-	-	-
10. Medan Selayang	-	-	-	-
11. Medan Sunggal	-	-	-	-
12. Medan Helvetia	-	-	-	-
13. Medan Petisah	-	-	-	-
14. Medan Barat	-	-	-	-
15. Medan Timur	-	-	-	-
16. Medan Perjuangan	-	-	-	-
17. Medan Tembung	-	-	-	-
18. Medan Deli	-	-	-	-
19. Medan Labuhan	-	-	-	-
20. Medan Marelan	-	-	-	-
21. Medan Belawan	-	-	-	-
Medan	-	-	-	-

Catatan : *Angka sementara

Notes : *Preliminary Figures

Sumber : BPS, Statistik Pertanian Hortikultura SPH-SBS

Source : BPS-Statistics Indonesia, Agricultural Statistic for Horticulture SPH-SBS

Lanjutan Tabel/Continued Table 5.2.2

Kecamatan Subdistrict	Petai Chinese Cabbage		Tomat Tomato		Bawang Putih Garlic	
	2018	2019	2018	2019	2018	2019
(1)	(10)	(11)	(12)	(13)	(14)	(15)
1. Medan Tuntungan	-	-	-	-	-	-
2. Medan Johor	237	148	-	-	-	-
3. Medan Amplas	465	-	-	-	-	-
4. Medan Denai	-	-	-	-	-	-
5. Medan Area	-	-	-	-	-	-
6. Medan Kota	-	-	-	-	-	-
7. Medan Maimun	-	-	-	-	-	-
8. Medan Polonia	-	-	-	-	-	-
9. Medan Baru	-	-	-	-	-	-
10. Medan Selayang	787	700	-	-	-	-
11. Medan Sunggal	85	-	236	-	-	-
12. Medan Helvetia	-	-	-	-	-	-
13. Medan Petisah	-	-	-	-	-	-
14. Medan Barat	-	-	-	-	-	-
15. Medan Timur	-	-	-	-	-	-
16. Medan Perjuangan	-	-	-	-	-	-
17. Medan Tembung	-	-	-	-	-	-
18. Medan Deli	435	715	-	-	-	-
19. Medan Labuhan	7 466	8 131	-	-	-	-
20. Medan Marelan	10 800	10 800	-	-	-	-
21. Medan Belawan	-	-	-	-	-	-
Medan	20 275	20 494	236	-	-	-

Catatan : *Angka sementara

Notes : *Preliminary Figures

Sumber : BPS, Statistik Pertanian Hortikultura SPH-SBS

Source : BPS-Statistics Indonesia, Agricultural Statistic for Horticulture SPH-SBS

Tabel/Table 5.2.3 Luas Panen Tanaman Sayuran dan Buah–Buahan Semusim Menurut Jenis Tanaman (ha), 2016-2019
Harvested Area of Seasonal Vegetables and Fruits by Kind of Plant (ha), 2016-2019

Jenis Tanaman Kind of Plants	2016	2017	2018	2019*
(1)	(2)	(3)	(4)	(5)
Sayuran/ Vegetables :				
Bawang Daun/ <i>Wlech Onion</i>	...	-	-	-
Bawang Merah/ <i>Shallot</i>	...	2	5	25
Bawang Putih/ <i>Garlic</i>	...	-	-	-
Bayam/ <i>Spinach</i>	...	261	200	224
Buncis/ <i>Green Bean</i>	...	-	-	-
Cabai Besar/ <i>Chili (Capsicum Annum)</i>	...	32	23	11
Cabai Rawit/ <i>Chili (Capsicum Frutescens)</i>	...	-	-	-
Cabai/ <i>Chili</i>	...	32	23	-
Jamur/ <i>Mushroom</i>	...	2 100	300	567
Kacang Merah/ <i>Red Bean</i>	...	-	-	-
Kacang Panjang/ <i>Yarldlong Bean</i>	...	96	64	33
Kangkung/ <i>Kangkong</i>	...	262	217	261
Kembang Kol/ <i>Cauliflower</i>	...	-	-	-
Kentang/ <i>Potato</i>	...	-	-	-
Ketimun/ <i>Cucumber</i>	...	66	56	33
Kubis/ <i>Cabbage</i>	...	-	-	-
Labu Siam/ <i>Chayote</i>	...	-	-	-
Lobak/ <i>Radish</i>	...	-	-	-
Paprika/ <i>Bell Pepper</i>	...	-	-	-
Petsai/ <i>Chinese Cabbage</i>	...	307	280	285
Terung/ <i>Eggplant</i>	...	62	51	15
Tomat/ <i>Tomato</i>	...	-	1	-
Wortel/ <i>Carrot</i>	...	-	-	-
Buah-buahan/ Fruits :				
Blewah/ <i>Cantaloupe</i>	...	-	-	-
Melon/ <i>Melon</i>	...	1	3	-
Semangka/ <i>Watermelon</i>	...	1	3	-
Stroberi/ <i>Strawberry</i>	...	-	-	-
Jumlah		3 222	1 226	1 454

Sumber : BPS, Statistik Pertanian Hortikultura SPH-SBS

Source : BPS-Statistics Indonesia, Agricultural Statistic for Horticulture SPH-SBS

Tabel/Table 5.2.4 Produksi Tanaman Sayuran dan Buah–Buahan Semusim Menurut Jenis Tanaman (kuintal), 2016-2019
Production of Seasonal Vegetables and Fruits by Kind of Plant (quintal), 2016-2019

Jenis Tanaman kind of Plant	2016	2017	2018	2019*
(1)	(2)	(3)	(4)	(5)
Sayuran/ Vegetables :				
Bawang Daun/ <i>Wlech Onion</i>	-	-	-	-
Bawang Merah/ <i>Shallot</i>	183	140	435	1 757
Bawang Putih/ <i>Garlic</i>	-	-	-	-
Bayam/ <i>Spinach</i>	11 466	11 040	6 722	4 901
Buncis/ <i>Green Bean</i>	-	-	-	-
Cabai Besar/ <i>Chili (Capsicum Annum)</i>	5 680	3 602	2 743	1 531
Cabai Rawit/ <i>Chili (Capsicum Frutescens)</i>	-	-	-	-
Cabai/ <i>Chili</i>	-	3 602	2 743	-
Jamur/ <i>Mushroom</i>	1 263	3 620	450	3 909
Kacang Merah/ <i>Red Bean</i>	-	-	-	-
Kacang Panjang/ <i>Yarldlong Bean</i>	19 722	13 608	6 927	4 522
Kangkung/ <i>Kangkong</i>	23 355	22 420	14 157	10 168
Kembang Kol/ <i>Cauliflower</i>	-	-	-	-
Kentang/ <i>Potato</i>	-	-	-	-
Ketimun/ <i>Cucumber</i>	13 990	14 578	8 808	9 683
Kubis/ <i>Cabbage</i>	-	-	-	-
Labu Siam/ <i>Chayote</i>	-	-	-	-
Lobak/ <i>Radish</i>	-	-	-	-
Paprika/ <i>Bell Pepper</i>	-	-	-	-
Petsai/ <i>Chinese Cabbage</i>	28 317	27 834	20 275	20 494
Terung/ <i>Eggplant</i>	12 760	11 104	9 050	3 578
Tomat/ <i>Tomato</i>	-	-	236	-
Wortel/ <i>Carrot</i>	-	-	-	-
Buah-buahan/ Fruits :				
Blewah/ <i>Cantaloupe</i>	-	-	-	-
Melon/ <i>Melon</i>	-	140	520	-
Semangka/ <i>Watermelon</i>	-	150	403	-
Stroberi/ <i>Strawberry</i>	-	-	-	-
Jumlah	116 736	111 838	73 469	60 543

Sumber : BPS, Statistik Pertanian Hortikultura SPH-SBS

Source : BPS-Statistics Indonesia, Agricultural Statistic for Horticulture SPH-SBS

Tabel/Table 5.2.5 Luas Panen Tanaman Biofarmaka Menurut Kecamatan dan Jenis Tanaman di Kota Medan (m²), 2018-2019
Harvested Area of Medicinal Plants by Subdistrict and Kind of Plant in Medan Municipality (m²), 2018-2019

Kecamatan Subdistrict (1)	Jahe Ginger		Laos/Lengkuas Galanga	
	2018 (2)	2019 (3)	2018 (4)	2019 (5)
1. Medan Tuntungan	160	43	-	-
2. Medan Johor	-	-	-	-
3. Medan Amplas	650	-	750	-
4. Medan Denai	-	-	-	-
5. Medan Area	-	-	-	-
6. Medan Kota	-	-	-	15
7. Medan Maimun	-	-	-	-
8. Medan Polonia	-	-	-	-
9. Medan Baru	-	-	-	-
10. Medan Selayang	-	-	-	-
11. Medan Sunggal	-	-	-	-
12. Medan Helvetia	-	-	-	400
13. Medan Petisah	-	-	-	-
14. Medan Barat	-	-	-	-
15. Medan Timur	-	-	-	-
16. Medan Perjuangan	-	-	-	-
17. Medan Tembung	-	-	-	-
18. Medan Deli	-	-	-	-
19. Medan Labuhan	-	-	-	-
20. Medan Marelan	7 500	6 000	5 000	5 000
21. Medan Belawan	-	-	-	-
Medan	8 310	6 043	5 750	5 415

Sumber : BPS, Statistik Pertanian Hortikultura SPH-SBS

Source : BPS-Statistics Indonesia, Agricultural Statistic for Horticulture SPH-SBS

Lanjutan Tabel/Continued Table 5.2.5

Kecamatan Subdistrict	Kencur <i>East Indian Galangal</i>		Kunyit <i>Turmeric</i>	
	2018 (6)	2019 (7)	2018 (8)	2019 (9)
1. Medan Tuntungan	-	-	-	-
2. Medan Johor	-	-	-	200
3. Medan Amplas	250	-	350	-
4. Medan Denai	-	-	-	-
5. Medan Area	-	-	-	-
6. Medan Kota	-	-	-	5
7. Medan Maimun	-	-	-	-
8. Medan Polonia	-	-	-	-
9. Medan Baru	-	-	-	-
10. Medan Selayang	-	-	-	-
11. Medan Sunggal	-	-	-	-
12. Medan Helvetia	-	-	-	-
13. Medan Petisah	-	-	-	-
14. Medan Barat	-	-	-	-
15. Medan Timur	-	-	-	-
16. Medan Perjuangan	-	-	-	-
17. Medan Tembung	-	-	-	-
18. Medan Deli	-	-	-	-
19. Medan Labuhan	-	15	-	-
20. Medan Marelan	5 000	5 000	6 000	5 000
21. Medan Belawan	-	-	-	-
Medan	5 250	5 015	6 350	5 205

Sumber : BPS, Statistik Pertanian Hortikultura SPH-SBS

Source : BPS-Statistics Indonesia, Agricultural Statistic for Horticulture SPH-SBS

Tabel/Table 5.2.6 Produksi Tanaman Biofarmaka Menurut Kecamatan dan Jenis Tanaman di Kota Medan (kg), 2018-2019
Production of Medicinal Plants by Subdistrict and Kind of Plant in Medan Municipality (kg), 2018-2019

Kecamatan Subdistrict (1)	Jahe Ginger		Laos/Lengkuas Galanga	
	2018 (2)	2019 (3)	2018 (4)	2019 (5)
1. Medan Tuntungan	704	86	-	-
2. Medan Johor	-	-	-	-
3. Medan Amplas	2 000	-	2 500	-
4. Medan Denai	-	-	-	-
5. Medan Area	-	-	-	-
6. Medan Kota	-	-	-	80
7. Medan Maimun	-	-	-	-
8. Medan Polonia	-	-	-	-
9. Medan Baru	-	-	-	-
10. Medan Selayang	-	-	-	-
11. Medan Sunggal	-	-	-	-
12. Medan Helvetia	-	-	-	144
13. Medan Petisah	-	-	-	-
14. Medan Barat	-	-	-	-
15. Medan Timur	-	-	-	-
16. Medan Perjuangan	-	-	-	-
17. Medan Tembung	-	-	-	-
18. Medan Deli	-	-	-	-
19. Medan Labuhan	-	-	-	-
20. Medan Marelan	14 000	10 000	8 000	8 000
21. Medan Belawan	-	-	-	-
Medan	16 704	10 086	10 500	8 224

Sumber : BPS, Statistik Pertanian Hortikultura SPH-SBS

Source : BPS-Statistics Indonesia, Agricultural Statistic for Horticulture SPH-SBS

Lanjutan Tabel/Continued Table 5.2.6

Kecamatan Subdistrict	Kencur <i>East Indian Galangal</i>		Kunyit <i>Turmeric</i>	
	2018 (6)	2019 (7)	2018 (8)	2019 (9)
1. Medan Tuntungan	-	-	-	-
2. Medan Johor	-	-	-	86
3. Medan Amplas	600	-	750	-
4. Medan Denai	-	-	-	-
5. Medan Area	-	-	-	-
6. Medan Kota	-	-	-	25
7. Medan Maimun	-	-	-	-
8. Medan Polonia	-	-	-	-
9. Medan Baru	-	-	-	-
10. Medan Selayang	-	-	-	-
11. Medan Sunggal	-	-	-	-
12. Medan Helvetia	-	-	-	-
13. Medan Petisah	-	-	-	-
14. Medan Barat	-	-	-	-
15. Medan Timur	-	-	-	-
16. Medan Perjuangan	-	-	-	-
17. Medan Tembung	-	-	-	-
18. Medan Deli	-	-	-	-
19. Medan Labuhan	-	15	-	-
20. Medan Marelan	8 000	8 000	10 000	8 000
21. Medan Belawan	-	-	-	-
Medan	8 600	8 015	10 750	8 111

Sumber : BPS, Statistik Pertanian Hortikultura SPH-SBS

Source : BPS-Statistics Indonesia, Agricultural Statistic for Horticulture SPH-SBS

Tabel/Table 5.2.7 Luas Panen Tanaman Biofarmaka Menurut Jenis Tanaman (m²), 2016-2019 / *Harvested Area of Medicinal Plants by Kind of Plant (m²), 2016-2019*

Jenis Tanaman <i>kind of Plants</i>	2016	2017	2018	2019
(1)	(2)	(3)	(4)	(5)
Dlingo/Dringo/ <i>Sweet Root/ Calamus</i>	-	-	-	-
Jahe/ <i>Ginger</i>	16 100	10 951	8 310	6 043
Kapulaga/ <i>Java Cardamon</i>	-	-	212	102
Keji Beling/Kecibeling/ <i>Strobilanthes crista</i>	-	-	-	-
Kencur/ <i>East Indian Galangal</i>	9 060	10 300	5 250	5 015
Kunyit/ <i>Turmeric</i>	13 060	8 380	6 350	5 205
Laos/Lengkuas/ <i>Galanga</i>	18 010	13 300	5 750	5 415
Lempuyang/ <i>Zingiber Aromaticum</i>	-	-	-	-
Lidah Buaya/ <i>Oliavera</i>	-	-	-	2
Mahkota Dewa/ <i>God's Crown</i>	-	-	-	-
Mengkudu/Pace/ <i>Indian Mulberry</i>	-	-	-	5
Sambiloto/ <i>King of Bitter</i>	-	-	-	-
Temuireng/ <i>Black Turmeric</i>	-	-	-	-
Temukunci/ <i>Chinese Keys</i>	-	-	-	-
Temulawak/ <i>Java Turmeric</i>	11 000	7 120	5 035	5 105
Medan	67 230	50 051	30 907	26 892

Sumber : BPS, Statistik Pertanian Hortikultura SPH-SBS

Source : BPS-Statistics Indonesia, *Agricultural Statistic for Horticulture SPH-SBS*

Tabel/Table 5.2.8 Produksi Tanaman Biofarmaka Menurut Jenis Tanaman (kg), 2016 – 2019 / Production of Medicinal Plants by Kind of Plant (kg), 2016 – 2019

Jenis Tanaman <i>kind of Plants</i>	2016	2017	2018	2019
(1)	(2)	(3)	(4)	(5)
Dlingo/Dringo/ Sweet Root/ <i>Calamus</i>	-	-	-	-
Jahe/ <i>Ginger</i>	87 328	41 767	16 704	10 086
Kapulaga/ <i>Java Cardamon</i>	-	-	496	150
Keji Beling/Kecibeling/ <i>Strobilanthes crisper</i>	-	-	-	-
Kencur/ <i>East Indian Galangal</i>	43 240	32 000	8 600	8 015
Kunyit/ <i>Turmeric</i>	74 300	29 540	10 750	8 111
Laos/Lengkuas/ <i>Galanga</i>	160 220	80 760	10 500	8 224
Lempuyang/ <i>Zingiber</i> <i>Aromaticum</i>	-	-	-	-
Lidah Buaya/ <i>Oliavera</i>	-	-	-	20
Mahkota Dewa/ <i>God's Crown</i>	-	-	-	-
Mengkudu/Pace/ <i>Indian</i> <i>Mulberry</i>	-	-	-	150
Sambiloto/ <i>King of Bitter</i>	-	-	-	-
Temuireng/ <i>Black Turmeric</i>	-	-	-	-
Temukunci/ <i>Chinese Keys</i>	-	-	-	-
Temulawak/ <i>Java Turmeric</i>	23 000	20 165	8 210	8 315
Medan	388 088	204 232	55 260	43 071

Sumber : BPS, Statistik Pertanian Hortikultura SPH-SBS

Source : BPS-Statistics Indonesia, Agricultural Statistic for Horticulture SPH-SBS

Tabel/Table 5.2.9 Luas Panen Tanaman Hias Menurut Kecamatan dan Jenis Tanaman di Kota Medan (m²), 2018-2019
Harvested Area of Ornamental Plants by Subdistrict and Kind of Plant in Medan Municipality (m²), 2018-2019

Kecamatan Subdistrict (1)	Anggrek Orchid		Krisan Chrysantemum	
	2018 (2)	2019 (3)	2018 (4)	2019 (5)
1. Medan Tuntungan	763	700	-	-
2. Medan Johor	400	-	-	-
3. Medan Amplas	2 000	500	-	-
4. Medan Denai	500	621	-	-
5. Medan Area	-	-	-	-
6. Medan Kota	-	-	-	-
7. Medan Maimun	-	-	-	-
8. Medan Polonia	-	-	-	-
9. Medan Baru	-	-	-	-
10. Medan Selayang	2 000	2 000	-	-
11. Medan Sunggal	-	-	-	-
12. Medan Helvetia	150	110	-	-
13. Medan Petisah	-	-	-	-
14. Medan Barat	-	-	-	-
15. Medan Timur	-	-	-	-
16. Medan Perjuangan	-	-	-	-
17. Medan Tembung	160	1 465	-	-
18. Medan Deli	-	-	-	-
19. Medan Labuhan	-	2	-	-
20. Medan Marelan	1 250	600	-	-
21. Medan Belawan	-	-	-	-
Medan	7 223	5 998	-	-

Sumber : BPS, Statistik Pertanian Hortikultura SPH-TH

Source : BPS-Statistics Indonesia, Agricultural Statistic for Horticulture SPH-TH

Lanjutan Tabel/Continued Table 5.2.9

Kecamatan Subdistrict	Mawar Rose		Sedap Malam Tuberose	
	2018	2019	2018	2019
(1)	(6)	(7)	(8)	(9)
1. Medan Tuntungan	200	143	-	-
2. Medan Johor	-	-	-	-
3. Medan Amplas	-	-	-	-
4. Medan Denai	-	-	-	-
5. Medan Area	-	-	-	-
6. Medan Kota	-	-	-	-
7. Medan Maimun	-	-	-	-
8. Medan Polonia	-	-	-	-
9. Medan Baru	-	-	-	-
10. Medan Selayang	-	-	50 300	50 000
11. Medan Sunggal	-	-	-	-
12. Medan Helvetia	-	-	-	-
13. Medan Petisah	-	-	-	-
14. Medan Barat	-	-	-	-
15. Medan Timur	33	41	-	-
16. Medan Perjuangan	1	-	-	-
17. Medan Tembung	63	23	-	-
18. Medan Deli	-	-	-	-
19. Medan Labuhan	-	-	-	-
20. Medan Marelan	-	-	-	-
21. Medan Belawan	-	-	-	-
Medan	297	207	50 300	50 000

Sumber : BPS, Statistik Pertanian Hortikultura SPH-SBS

Source : BPS-Statistics Indonesia, Agricultural Statistic for Horticulture SPH-TH

Tabel/Table 5.2.10 Produksi Tanaman Hias Menurut Kecamatan dan Jenis Tanaman di Kota Medan (tangkai), 2018-2019
Production of Ornamental Plants by Subdistrict and Kind of Plant in Medan Municipality (Stalks), 2018-2019

Kecamatan Subdistrict	Anggrek Orchid		Krisan Chrysantemum	
	2018	2019	2018	2019
(1)	(2)	(3)	(4)	(5)
1. Medan Tuntungan	26 626	25 460	-	-
2. Medan Johor	3 000	-	-	-
3. Medan Amplas	2 200	1 000	-	-
4. Medan Denai	3 650	1 671	-	-
5. Medan Area	-	-	-	-
6. Medan Kota	-	-	-	-
7. Medan Maimun	-	-	-	-
8. Medan Polonia	-	-	-	-
9. Medan Baru	-	-	-	-
10. Medan Selayang	32 000	4 000	-	-
11. Medan Sunggal	-	-	-	-
12. Medan Helvetia	6 550	2 783	-	-
13. Medan Petisah	-	-	-	-
14. Medan Barat	-	-	-	-
15. Medan Timur	-	-	-	-
16. Medan Perjuangan	-	-	-	-
17. Medan Tembung	3 080	3 603	-	-
18. Medan Deli	-	-	-	-
19. Medan Labuhan	-	40	-	-
20. Medan Marelan	2 750	900	-	-
21. Medan Belawan	-	-	-	-
Medan	79 856	39 457	-	-

Sumber : BPS, Statistik Pertanian Hortikultura SPH-TH

Source : BPS-Statistics Indonesia, Agricultural Statistic for Horticulture SPH-TH

Lanjutan Tabel/Continued Table 5.2.10

Kecamatan Subdistrict	Mawar Rose		Sedap Malam Tuberose	
	2018 (6)	2019 (7)	2018 (8)	2019 (9)
1. Medan Tuntungan	343	1 300,00	-	-
2. Medan Johor	-	-	-	-
3. Medan Amplas	-	-	-	-
4. Medan Denai	-	-	-	-
5. Medan Area	-	-	-	-
6. Medan Kota	-	-	-	-
7. Medan Maimun	-	-	-	-
8. Medan Polonia	-	-	-	-
9. Medan Baru	-	-	-	-
10. Medan Selayang	-	-	230 700	115 000
11. Medan Sunggal	-	-	-	-
12. Medan Helvetia	-	-	-	-
13. Medan Petisah	-	-	-	-
14. Medan Barat	-	-	-	-
15. Medan Timur	99	154	-	-
16. Medan Perjuangan	1	-	-	-
17. Medan Tembung	323	126	-	-
18. Medan Deli	-	-	-	-
19. Medan Labuhan	-	-	-	-
20. Medan Marelan	-	-	-	-
21. Medan Belawan	-	-	-	-
Medan	766	1 580	230 700	115 000

Sumber : BPS, Statistik Pertanian Hortikultura SPH-SBS

Source : BPS-Statistics Indonesia, Agricultural Statistic for Horticulture SPH-TH

Tabel/Table 5.2.11 Luas Panen Tanaman Hias Menurut Jenis Tanaman (m²), 2016-2019
Harvested Area of Ornamental Plants by Kind of Plant (m²), 2016-2019

Jenis Tanaman <i>kind of Plants</i>	2016	2017	2018	2019
(1)	(2)	(3)	(4)	(5)
Adenium (Kamboja Jepang)/ <i>Asdenium obesum</i>		860	531	538
Aglaonema/ <i>Chinese evergreens</i>		674	516	646
Anggrek/ <i>Orchid</i>		11 042	7 223	5 998
Anthurium Bunga/ <i>Flamingo Lily Flower</i>		616	1 029	26
Anthurium Daun/ <i>Laceleaf</i>		470	252	2
Anyelir/ <i>Carnation</i>		-	-	-
Caladium/ <i>Heart of Jesus</i>		-	-	-
Cordyline/ <i>Cordilne</i>		-	-	-
Diffenbachia/ <i>Dumb canes</i>		-	-	-
Dracaena/ <i>Dracaena</i>		-	-	-
Euphorbia/ <i>Spurges</i>		-	-	-
Gladiol/ <i>Gladiol</i>		-	-	-
Herbras/ <i>Gerbera</i>		-	-	-
Krisan/ <i>Chrysantemum</i>		-	-	-
Mawar/ <i>Rose</i>		303	297	207
Melati/ <i>Jasmine</i>		11 170	10 450	2 363
Monstera/ <i>Swiss cheese plant</i>		-	-	-
Pakis/ <i>Fern</i>		-	-	-
Palem/ <i>Palm</i>		686	1 150	487
Pedang-pedangan/ <i>Sansevieria</i>		624	275	302
Pisang-pisangan/ <i>Heliconia</i>		-	-	-
Philodendron/ <i>Philodendron</i>		-	-	-
Sedap Malam/ <i>Tuberose</i>		18 200	50 300	50 000
Soka/ <i>Ixora</i>		-	-	-
Medan		44 645	72 023	60 569

Sumber : BPS, Statistik Pertanian Hortikultura SPH-SBS

Source : BPS-Statistics Indonesia, Agricultural Statistic for Horticulture SPH-SBS

Tabel/Table 5.2.12 Produksi Tanaman Hias Menurut Jenis Tanaman (tangkai), 2016-2019
Production of Ornamental Plants by Kind of Plant (stalks), 2016-2019

Jenis Tanaman <i>kind of Plants</i>	2016	2017	2018	2019*
(1)	(2)	(3)	(4)	(5)
Adenium (Kamboja Jepang)/ <i>Asdenium obesum</i>	2 109	2 007	994	4 000
Aglaonema/ <i>Chinese evergreens</i>	466	1 254	1 241	6 928
Anggrek/ <i>Orchid</i>	133 155	75 058	79 856	39 457
Anthurium Bunga/ <i>Flamingo Lily Flower</i>	1 633	749	1 298	108
Anthurium Daun/ <i>Laceleaf</i>	1 777	730	352	33
Anyelir/ <i>Carnation</i>	-	-	-	-
Caladium/ <i>Heart of Jesus</i>	-	-	-	-
Cordylina/ <i>Cordilne</i>	-	-	-	-
Diffenbachia/ <i>Dumb canes</i>	-	-	-	-
Dracaena/ <i>Dracaena</i>	-	-	-	-
Euphorbia/ <i>Spurges</i>	-	-	-	-
Gladiol/ <i>Gladiol</i>	-	-	-	-
Herbras/ <i>Gerbera</i>	-	-	-	-
Krisan/ <i>Chrysantemum</i>	-	-	-	-
Mawar/ <i>Rose</i>	1 488	698	766	1 580
Melati/ <i>Jasmine</i>	1 918	4 134	9 262	611
Monstera/ <i>Swiss cheese plant</i>	-	-	-	-
Pakis/ <i>Fern</i>	-	-	-	-
Palem/ <i>Palm</i>	1 611	1 312	1 800	1 194
Pedang-pedangan/ <i>Sansevieria</i>	746	1 056	450	6 196
Pisang-pisangan/ <i>Heliconia</i>	-	-	-	-
Philodendron/ <i>Philodendron</i>	-	-	-	-
Sedap Malam/ <i>Tuberose</i>	170 000	24 200	230 700	115 000
Soka/ <i>Ixora</i>	-	-	-	-
Medan	2 109	111 198	326 719	4 000

Catatan/Notes : *Angka sementara*/*Preliminary Figures*

Sumber : BPS, Statistik Pertanian Hortikultura SPH-TH

Source : BPS-Statistics Indonesia, *Agricultural Statistic for Horticulture SPH-TH*

Tabel/Table 5.2.13 Produksi Buah-buahan Menurut Kecamatan dan Jenis Tanaman di Kota Medan (kuintal), 2018 dan 2019
Production of Fruits by Subdistrict and Kind of Plant in Medan Municipality (quintal), 2018 and 2019

Kecamatan Subdistrict	Mangga Mango		Durian Durian	
	2018	2019*	2018	2019*
(1)	(2)	(3)	(4)	(5)
1. Medan Tuntungan	168	213	17	24
2. Medan Johor	3 330	1 880	-	300
3. Medan Amplas	1 300	-	100	-
4. Medan Denai	440	560	-	3
5. Medan Area	179	187	-	-
6. Medan Kota	444	306	-	-
7. Medan Maimun	116	108	-	-
8. Medan Polonia	360	237	-	1
9. Medan Baru	116	203	2	4
10. Medan Selayang	2 085	1 700	18	6
11. Medan Sunggal	324	376	2	-
12. Medan Helvetia	480	230	-	-
13. Medan Petisah	124	81	-	-
14. Medan Barat	205	180	-	-
15. Medan Timur	18	115	-	-
16. Medan Perjuangan	58	51	-	-
17. Medan Tembung	96	82	-	-
18. Medan Deli	1 935	970	6	-
19. Medan Labuhan	1 448	1 424	52	36
20. Medan Marelan	640	640	-	-
21. Medan Belawan	107	160	-	-
Medan	13 973	9 703	197	374

Catatan : *Angka sementara

Notes : *Preliminary Figures

Sumber : BPS, Statistik Pertanian Hortikultura SPH-BST

Source : BPS-Statistics Indonesia, Agricultural Statistic for Horticulture SPH-BST

Lanjutan Tabel/Continued Table 5.2.13

Kecamatan Subdistrict	Jeruk Orange		Pisang Banana	
	2018	2019*	2018	2019*
(1)	(6)	(7)	(8)	(9)
1. Medan Tuntungan	-	-	22	64
2. Medan Johor	-	-	88	106
3. Medan Amplas	-	-	300	-
4. Medan Denai	-	-	5	-
5. Medan Area	-	-	-	-
6. Medan Kota	-	-	-	-
7. Medan Maimun	-	-	-	-
8. Medan Polonia	-	-	-	17
9. Medan Baru	-	-	-	-
10. Medan Selayang	-	-	178	145
11. Medan Sunggal	-	-	106	200
12. Medan Helvetia	-	-	-	-
13. Medan Petisah	-	-	3	-
14. Medan Barat	-	-	7	3
15. Medan Timur	-	-	-	-
16. Medan Perjuangan	-	-	-	-
17. Medan Tembung	-	-	12	12
18. Medan Deli	-	-	30	68
19. Medan Labuhan	-	-	260	260
20. Medan Marelan	-	-	180	380
21. Medan Belawan	-	-	3	-
Medan	-	-	1 194	1 255

Catatan : *Angka sementara

Notes : *Preliminary Figures

Sumber : BPS, Statistik Pertanian Hortikultura SPH-SBS

Source : BPS-Statistics Indonesia, Agricultural Statistic for Horticulture SPH-TH

Lanjutan Tabel/*Continued Table* 5.2.13

Kecamatan <i>Subdistrict</i>	Pepaya <i>Papaya</i>		Salak <i>Salacce</i>	
	2018 (10)	2019* (11)	2018 (12)	2019* (13)
(1)	(10)	(11)	(12)	(13)
1. Medan Tuntungan	63	153	-	-
2. Medan Johor	520	72	-	-
3. Medan Amplas	440	137	-	-
4. Medan Denai	4	11	-	-
5. Medan Area	-	-	-	-
6. Medan Kota	-	-	-	-
7. Medan Maimun	-	-	-	-
8. Medan Polonia	-	-	7	5
9. Medan Baru	-	-	-	-
10. Medan Selayang	64	45	4	7
11. Medan Sunggal	72	48	-	-
12. Medan Helvetia	-	-	-	-
13. Medan Petisah	-	-	-	-
14. Medan Barat	8	5	-	-
15. Medan Timur	-	-	-	-
16. Medan Perjuangan	-	3	-	-
17. Medan Tembung	14	16	-	-
18. Medan Deli	85	39	-	-
19. Medan Labuhan	1 660	1 624	160	160
20. Medan Marelan	240	280	-	-
21. Medan Belawan	4	1	-	-
Medan	3 174	1 255	171	172

Catatan : *Angka sementara

Notes : *Preliminary Figures

Sumber : BPS, Statistik Pertanian Hortikultura SPH-SBS

Source : BPS-Statistics Indonesia, Agricultural Statistic for Horticulture SPH-TH

Tabel/Table 5.2.14 Produksi Buah-Buahan dan Sayuran Tahunan Menurut Jenis Tanaman (Kuintal), 2016-2019
Production of Annual Fruits and Vegetables by Kind of Plant (quintal), 2016-2019

Jenis Tanaman <i>kind of Plants</i>	2016	2017	2018	2019
(1)	(2)	(3)	(4)	(5)
Buah-Buahan/ Fruits:				
Alpukat/ Avocado		1 476	2 618	
Anggur/ Grape		-	-	
Apel/ Apple		-	-	
Belimbing/ Star Fruit		1 577	1 422	
Duku/Langsar/Kokosan/Duku		36	245	
Durian/ Durian		89	197	
Jambu air/ Rose Apple		4 946	7 708	
Jambu Biji/ Guava		7 174	8 289	
Jeruk Besar/ Pomelo		-	-	
Jeruk		-	-	
Siam/Keprak/Tangerine/Orange		-	-	
Jeruk/ Orange (Tangerine + Pomelo)		-	-	
Mangga/ Manggo		18 963	13 973	
Manggis/ Mangosteen		196	301	
Markisa/ Marquisa		-	-	
Nangka/Cempedak/ Jack Fruit		1 446	920	
Nenas/ pineapple		24	84	
Pepaya/ Papaya		3 494	3 174	
Pisang/ Banana		949	1 194	
Rambutan/ Rambutan		1 542	3 275	
Salak/ Salacca		180	171	
Sawo/Sapodilla/ Star Apple		2 547	2 412	
Sirsak/ Soursop		920	792	
Sukun/ bread Fruit		240	226	
Sayuran/Vegetables:				
Jengkol/ Jengkol		-	-	
Melinjo/ Melinjo		2 342	2 053	
Petai/ Twisted Cluster Bean		4	4	
Medan		48 145	49 058	

Sumber : BPS, Statistik Pertanian Hortikultura SPH-BST

Source : BPS-Statistics Indonesia, Agricultural Statistic for Horticulture SPH-BST

Tabel/Table 5.2.15 Luas Tanah Pertamanan Menurut Tahun dan Jenisnya Tahun 2009-2018/*Areal Garden by Year and Type 2009 - 2018*

Tahun Year	Luas Areal Area (Ha)				
	Lapangan Olahraga Playing Field	Taman Park	Bundaran Segitiga Triangle Circle	Jalan Besar Boulev ard	Jumlah Total
(1)	(2)	(3)	(4)	(5)	(6)
2009	16,89	21,5	2,5	12,6	53,49
2010	16,89	21,5	2,5	12,6	53,49
2011	16,89	21,5	2,5	12,6	53,49
2012	16,89	21,5	2,5	12,6	53,49
2013	16,89	21,5	2,5	12,6	53,49
2014	16,89	21,5	2,5	12,6	53,49
2015	16,89	21,5	2,5	12,6	53,49
2016	16,89	21,5	2,5	12,6	53,49
2017	16,89	21,5	2,5	12,6	53,49
2018	16,89	21,5	2,5	12,6	53,49

Sumber : Dinas Pertamanan Kota Medan
 Source : *Landscape Service of Medan Municipality*

Tabel/Table 5.2.16 Jumlah Tanaman Pohon Pelindung Menurut Kecamatan dan Usia Pohon (Batang) Tahun 2012 – 2017/Number of Protecting Plant by Distric and Plant Age (Tree) 2012 - 2017

Tahun/Kecamatan Year/Distric	U s i a Plant Age		
	Tanaman Tua Old Plant	Tanaman Muda Young Plant	Jumlah Total
(1)	(2)	(3)	(4)
1. Medan Tuntungan	12 054	28 540	40 594
2. Medan Johor	8 489	27 444	35 933
3. Medan Amplas	5 534	26 922	32 456
4. Medan Denai	5 879	24 926	30 805
5. Medan Area	2 463	17 462	19 925
6. Medan Kota	6 784	20 365	27 149
7. Medan Maimun	3 522	20 716	24 238
8. Medan Polonia	6 477	25 285	31 762
9. Medan Baru	7 476	26 331	33 807
10. Medan Selayang	13 507	26 315	39 822
11. Medan Sunggal	7 062	31 290	38 352
12. Medan Helvetia	8 414	26 659	35 073
13. Medan Petisah	5 573	26 521	32 094
14. Medan Barat	5 387	28 119	33 506
15. Medan Timur	6 128	27 435	33 563
16. Medan Perjuangan	4 831	22 244	27 075
17. Medan Tembung	5 608	28 408	34 016
18. Medan Deli	6 511	31 842	38 353
19. Medan Labuhan	5 556	34 031	39 587
20. Medan Marelan	7 843	37 291	45 134
21. Medan Belawan	2 876	38 156	41 032
Medan			
2017	137 974	576 302	714 276
2016	136 570	569 168	705 738
2015	135 530	442 948	578 478
2014	134 661	419 216	553 877
2013	133 709	409 566	543 275
2012	132 950	408 662	541 612

Sumber : Dinas Pertamanan Kota Medan

Source : Landscape Service of Medan Municipality

5.3 PERKEBUNAN

ESTATE CROPS

Tabel/Table 5.3.1 Luas Areal Tanaman Perkebunan Menurut Kecamatan dan Jenis Tanaman di Kota Medan (ha), 2018 dan 2019
Planted Area of Estate Crops by Subdistrict and Type of Crops in Medan Municipality (ha), 2018 and 2019

Kecamatan <i>Subdistrict</i>	Kelapa Sawit <i>Oil Palm</i>		Kelapa <i>Coconut</i>	
	2018	2019	2018*	2019*
(1)	(2)	(3)	(4)	(5)
1. Medan Tuntungan	0,00	0,00	0,00	0,00
2. Medan Johor	0,00	0,00	0,00	0,00
3. Medan Amplas	0,00	0,00	0,00	0,00
4. Medan Denai	0,00	0,00	0,00	0,00
5. Medan Area	0,00	0,00	0,00	0,00
6. Medan Kota	0,00	0,00	0,00	0,00
7. Medan Maimun	0,00	0,00	0,00	0,00
8. Medan Polonia	0,00	0,00	0,00	0,00
9. Medan Baru	0,00	0,00	0,00	0,00
10. Medan Selayang	0,00	0,00	0,00	0,00
11. Medan Sunggal	0,00	0,00	0,00	0,00
12. Medan Helvetia	0,00	0,00	0,00	0,00
13. Medan Petisah	0,00	0,00	0,00	0,00
14. Medan Barat	0,00	0,00	0,00	0,00
15. Medan Timur	0,00	0,00	0,00	0,00
16. Medan Perjuangan	0,00	0,00	0,00	0,00
17. Medan Tembung	0,00	0,00	0,00	0,00
18. Medan Deli	0,00	0,00	0,00	0,00
19. Medan Labuhan	0,00	0,00	0,00	0,00
20. Medan Marelan	0,00	0,00	0,00	0,00
21. Medan Belawan	0,00	0,00	0,00	0,00
Medan	0,00	0,00	0,00	0,00

Catatan : *Angka sementara

Notes : *Preliminary Figures

Sumber : Dinas Pertanian dan Perikanan Kota Medan

Source : Agriculture and Fishery Service of Medan Municipality

Lanjutan Tabel/Continued Table 5.3.1

Kecamatan Subdistrict	Karet Rubber		Kopi Coffee	
	2018	2019*	2018	2019*
(1)	(6)	(7)	(8)	(9)
1. Medan Tuntungan	0,00	0,00	0,00	0,00
2. Medan Johor	0,00	0,00	0,00	0,00
3. Medan Amplas	0,00	0,00	0,00	0,00
4. Medan Denai	0,00	0,00	0,00	0,00
5. Medan Area	0,00	0,00	0,00	0,00
6. Medan Kota	0,00	0,00	0,00	0,00
7. Medan Maimun	0,00	0,00	0,00	0,00
8. Medan Polonia	0,00	0,00	0,00	0,00
9. Medan Baru	0,00	0,00	0,00	0,00
10. Medan Selayang	0,00	0,00	0,00	0,00
11. Medan Sunggal	0,00	0,00	0,00	0,00
12. Medan Helvetia	0,00	0,00	0,00	0,00
13. Medan Petisah	0,00	0,00	0,00	0,00
14. Medan Barat	0,00	0,00	0,00	0,00
15. Medan Timur	0,00	0,00	0,00	0,00
16. Medan Perjuangan	0,00	0,00	0,00	0,00
17. Medan Tembung	0,00	0,00	0,00	0,00
18. Medan Deli	0,00	0,00	0,00	0,00
19. Medan Labuhan	0,00	0,00	0,00	0,00
20. Medan Marelan	0,00	0,00	0,00	0,00
21. Medan Belawan	0,00	0,00	0,00	0,00
Medan	0,00	0,00	0,00	0,00

Catatan : *Angka sementara

Notes : *Preliminary Figures

Sumber : Dinas Pertanian dan Perikanan Kota Medan

Source : Agriculture and Fishery Service of Medan Municipality

PERTANIAN, KEHUTANAN, PETERNAKAN, DAN PERIKANAN

Lanjutan Tabel/*Continued Table* 5.3.1

Kecamatan <i>Subdistrict</i>	Kakao <i>Cocoa</i>		Tebu <i>Sugar Cane</i>	
	2018	2019*	2018	2019*
(1)	(10)	(11)	(12)	(13)
1. Medan Tuntungan	0,00	0,00	0,00	0,00
2. Medan Johor	0,00	0,00	0,00	0,00
3. Medan Amplas	0,00	0,00	0,00	0,00
4. Medan Denai	0,00	0,00	0,00	0,00
5. Medan Area	0,00	0,00	0,00	0,00
6. Medan Kota	0,00	0,00	0,00	0,00
7. Medan Maimun	0,00	0,00	0,00	0,00
8. Medan Polonia	0,00	0,00	0,00	0,00
9. Medan Baru	0,00	0,00	0,00	0,00
10. Medan Selayang	0,00	0,00	0,00	0,00
11. Medan Sunggal	0,00	0,00	0,00	0,00
12. Medan Helvetia	0,00	0,00	0,00	0,00
13. Medan Petisah	0,00	0,00	0,00	0,00
14. Medan Barat	0,00	0,00	0,00	0,00
15. Medan Timur	0,00	0,00	0,00	0,00
16. Medan Perjuangan	0,00	0,00	0,00	0,00
17. Medan Tembung	0,00	0,00	0,00	0,00
18. Medan Deli	0,00	0,00	0,00	0,00
19. Medan Labuhan	0,00	0,00	0,00	0,00
20. Medan Marelan	0,00	0,00	0,00	0,00
21. Medan Belawan	0,00	0,00	0,00	0,00
Medan	0,00	0,00	0,00	0,00

Catatan : *Angka sementara

Notes : *Preliminary Figures

Sumber : Dinas Pertanian dan Perikanan Kota Medan

Source : Agriculture and Fishery Service of Medan Municipality

Lanjutan Tabel/Continued Table 5.3.1

Kecamatan Subdistrict	Teh Tea		Tembakau Tobacco	
	2018	2019*	2018	2019*
(1)	(14)	(15)	(16)	(17)
1. Medan Tuntungan	0,00	0,00	0,00	0,00
2. Medan Johor	0,00	0,00	0,00	0,00
3. Medan Amplas	0,00	0,00	0,00	0,00
4. Medan Denai	0,00	0,00	0,00	0,00
5. Medan Area	0,00	0,00	0,00	0,00
6. Medan Kota	0,00	0,00	0,00	0,00
7. Medan Maimun	0,00	0,00	0,00	0,00
8. Medan Polonia	0,00	0,00	0,00	0,00
9. Medan Baru	0,00	0,00	0,00	0,00
10. Medan Selayang	0,00	0,00	0,00	0,00
11. Medan Sunggal	0,00	0,00	0,00	0,00
12. Medan Helvetia	0,00	0,00	0,00	0,00
13. Medan Petisah	0,00	0,00	0,00	0,00
14. Medan Barat	0,00	0,00	0,00	0,00
15. Medan Timur	0,00	0,00	0,00	0,00
16. Medan Perjuangan	0,00	0,00	0,00	0,00
17. Medan Tembung	0,00	0,00	0,00	0,00
18. Medan Deli	0,00	0,00	0,00	0,00
19. Medan Labuhan	0,00	0,00	0,00	0,00
20. Medan Marelan	0,00	0,00	0,00	0,00
21. Medan Belawan	0,00	0,00	0,00	0,00
Medan	0,00	0,00	0,00	0,00

Catatan : *Angka sementara

Notes : *Preliminary Figures

Sumber : Dinas Pertanian dan Perikanan Kota Medan

Source : Agriculture and Fishery Service of Medan Municipality

Tabel/Table 5.3.2 Produksi Perkebunan Menurut Kecamatan dan Jenis tanaman di Kota Medan (ton), 2018 dan 2019
Production of Estate by Subdistrict and Type of Crops in Medan Municipality (ton), 2018 and 2019

Kecamatan Subdistrict	Kelapa Sawit Oil Palm		Kelapa Coconut	
	2018	2019*	2018	2019*
(1)	(2)	(3)	(4)	(5)
1. Medan Tuntungan	0,00	0,00	0,00	0,00
2. Medan Johor	0,00	0,00	0,00	0,00
3. Medan Amplas	0,00	0,00	0,00	0,00
4. Medan Denai	0,00	0,00	0,00	0,00
5. Medan Area	0,00	0,00	0,00	0,00
6. Medan Kota	0,00	0,00	0,00	0,00
7. Medan Maimun	0,00	0,00	0,00	0,00
8. Medan Polonia	0,00	0,00	0,00	0,00
9. Medan Baru	0,00	0,00	0,00	0,00
10. Medan Selayang	0,00	0,00	0,00	0,00
11. Medan Sunggal	0,00	0,00	0,00	0,00
12. Medan Helvetia	0,00	0,00	0,00	0,00
13. Medan Petisah	0,00	0,00	0,00	0,00
14. Medan Barat	0,00	0,00	0,00	0,00
15. Medan Timur	0,00	0,00	0,00	0,00
16. Medan Perjuangan	0,00	0,00	0,00	0,00
17. Medan Tembung	0,00	0,00	0,00	0,00
18. Medan Deli	0,00	0,00	0,00	0,00
19. Medan Labuhan	0,00	0,00	0,00	0,00
20. Medan Marelan	0,00	0,00	0,00	0,00
21. Medan Belawan	0,00	0,00	0,00	0,00
Medan	0,00	0,00	0,00	0,00

Catatan : *Angka sementara

Notes : *Preliminary Figures

Sumber : Dinas Pertanian dan Perikanan Kota Medan

Source : Agriculture and Fishery Service of Medan Municipality

Lanjutan Tabel/Continued Table 5.3.2

Kecamatan Subdistrict	Karet Rubber		Kopi Coffee	
	2018	2019*	2018	2019*
(1)	(6)	(7)	(8)	(9)
1. Medan Tuntungan	0,00	0,00	0,00	0,00
2. Medan Johor	0,00	0,00	0,00	0,00
3. Medan Amplas	0,00	0,00	0,00	0,00
4. Medan Denai	0,00	0,00	0,00	0,00
5. Medan Area	0,00	0,00	0,00	0,00
6. Medan Kota	0,00	0,00	0,00	0,00
7. Medan Maimun	0,00	0,00	0,00	0,00
8. Medan Polonia	0,00	0,00	0,00	0,00
9. Medan Baru	0,00	0,00	0,00	0,00
10. Medan Selayang	0,00	0,00	0,00	0,00
11. Medan Sunggal	0,00	0,00	0,00	0,00
12. Medan Helvetia	0,00	0,00	0,00	0,00
13. Medan Petisah	0,00	0,00	0,00	0,00
14. Medan Barat	0,00	0,00	0,00	0,00
15. Medan Timur	0,00	0,00	0,00	0,00
16. Medan Perjuangan	0,00	0,00	0,00	0,00
17. Medan Tembung	0,00	0,00	0,00	0,00
18. Medan Deli	0,00	0,00	0,00	0,00
19. Medan Labuhan	0,00	0,00	0,00	0,00
20. Medan Marelan	0,00	0,00	0,00	0,00
21. Medan Belawan	0,00	0,00	0,00	0,00
Medan	0,00	0,00	0,00	0,00

Catatan : *Angka sementara

Notes : *Preliminary Figures

Sumber : Dinas Pertanian dan Perikanan Kota Medan

Source : Agriculture and Fishery Service of Medan Municipality

Lanjutan Tabel/*Continued Table* 5.3.2

Kecamatan <i>Subdistrict</i>	Kakao <i>Cocoa</i>		Tebu <i>Sugar Cane</i>	
	2018 (10)	2019* (11)	2018 (12)	2019* (13)
(1)				
1. Medan Tuntungan	0,00	0,00	0,00	0,00
2. Medan Johor	0,00	0,00	0,00	0,00
3. Medan Amplas	0,00	0,00	0,00	0,00
4. Medan Denai	0,00	0,00	0,00	0,00
5. Medan Area	0,00	0,00	0,00	0,00
6. Medan Kota	0,00	0,00	0,00	0,00
7. Medan Maimun	0,00	0,00	0,00	0,00
8. Medan Polonia	0,00	0,00	0,00	0,00
9. Medan Baru	0,00	0,00	0,00	0,00
10. Medan Selayang	0,00	0,00	0,00	0,00
11. Medan Sunggal	0,00	0,00	0,00	0,00
12. Medan Helvetia	0,00	0,00	0,00	0,00
13. Medan Petisah	0,00	0,00	0,00	0,00
14. Medan Barat	0,00	0,00	0,00	0,00
15. Medan Timur	0,00	0,00	0,00	0,00
16. Medan Perjuangan	0,00	0,00	0,00	0,00
17. Medan Tembung	0,00	0,00	0,00	0,00
18. Medan Deli	0,00	0,00	0,00	0,00
19. Medan Labuhan	0,00	0,00	0,00	0,00
20. Medan Marelan	0,00	0,00	0,00	0,00
21. Medan Belawan	0,00	0,00	0,00	0,00
Medan	0,00	0,00	0,00	0,00

Catatan : *Angka sementara

Notes : *Preliminary Figures

Sumber : Dinas Pertanian dan Perikanan Kota Medan

Source : Agriculture and Fishery Service of Medan Municipality

Lanjutan Tabel/Continued Table 5.3.2

Kecamatan Subdistrict	Teh Tea		Tembakau Tobacco	
	2018	2019*	2018	2019*
(1)	(14)	(15)	(16)	(17)
1. Medan Tuntungan	0,00	0,00	0,00	0,00
2. Medan Johor	0,00	0,00	0,00	0,00
3. Medan Amplas	0,00	0,00	0,00	0,00
4. Medan Denai	0,00	0,00	0,00	0,00
5. Medan Area	0,00	0,00	0,00	0,00
6. Medan Kota	0,00	0,00	0,00	0,00
7. Medan Maimun	0,00	0,00	0,00	0,00
8. Medan Polonia	0,00	0,00	0,00	0,00
9. Medan Baru	0,00	0,00	0,00	0,00
10. Medan Selayang	0,00	0,00	0,00	0,00
11. Medan Sunggal	0,00	0,00	0,00	0,00
12. Medan Helvetia	0,00	0,00	0,00	0,00
13. Medan Petisah	0,00	0,00	0,00	0,00
14. Medan Barat	0,00	0,00	0,00	0,00
15. Medan Timur	0,00	0,00	0,00	0,00
16. Medan Perjuangan	0,00	0,00	0,00	0,00
17. Medan Tembung	0,00	0,00	0,00	0,00
18. Medan Deli	0,00	0,00	0,00	0,00
19. Medan Labuhan	0,00	0,00	0,00	0,00
20. Medan Marelan	0,00	0,00	0,00	0,00
21. Medan Belawan	0,00	0,00	0,00	0,00
Medan	0,00	0,00	0,00	0,00

Catatan : *Angka sementara

Notes : *Preliminary Figures

Sumber : Dinas Pertanian dan Perikanan Kota Medan

Source : Agriculture and Fishery Service of Medan Municipality

BAB VI PERTAMBANGAN DAN ENERGI MINING AND ENERGY

Nilai Penjualan Gas tertinggi pada bulan Agustus



Nilai Air Minum yang disalurkan PDAM tertinggi pada bulan Mei



6.1 Listrik, Gas dan Air Minum

Kebijakan pemerintah dibidang kelistrikan ditujukan untuk meningkatkan kesejahteraan masyarakat dan mendorong kegiatan ekonomi, khususnya sektor industri.

Untuk mencapai sasaran tersebut diupayakan peningkatan daya terpasang pembangkit tenaga listrik dan perluasan jaringan distribusi agar tersedia tenaga listrik dengan jumlah yang cukup dan mutu pelayanan yang baik. Banyaknya tenaga listrik yang disalurkan, dijual dan hilang tercantum pada tabel 6.1 sampai tabel 6.2.

Air minum maupun air bersih mempunyai peranan yang sangat penting dalam kehidupan masyarakat. Pada tabel 6.3 tercantum banyaknya dan nilai air minum yang disalurkan oleh PDAM Medan.

6.1 *Electrimunicipality, Gas and Clean Water*

Once of the purpose of government policy on electrimunicipality sector is to improve of social welfare and to support economic activities especially on industrial sector.

To attain the goal the government have made an effort to improve power installed capamunicipality and extent the distribution of electrical circuitry in order to supply electric power. Number of electrimunicipality power distributed, sold and lost presented at table 6.1 until table 6.2.

Water supply or clean water play an important toll on social life. Number and value of water supply distributed by PDAM Medan presented at table 6.3.

Gambar/Figures 6.1 Nilai Penjualan Gas Menurut Bulan di Perusahaan Gas Cabang Medan 2018
Number Of Value Of Sale to State Gas Company of Medan Municipality, 2018

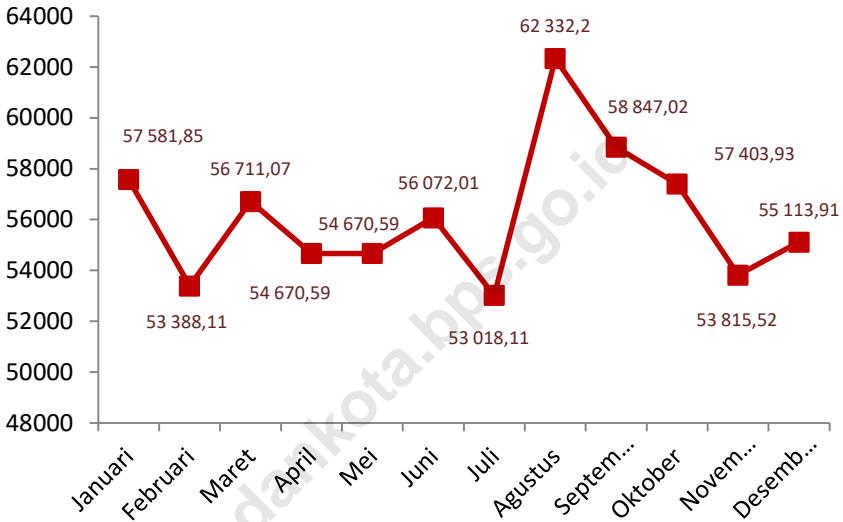

Sumber: PT. Perusahaan Gas Negara (Persero) SBU 3 Sumbagut
 Source : State Gas Company of SBU 3 Sumbagut

Gambar/Figures 6.2 Nilai Air Minum Disalurkan PDAM Medan (juta rupiah) Tahun 2018
 Value of Water Supply Distributed by PDAM Medan (million rupiah), 2018

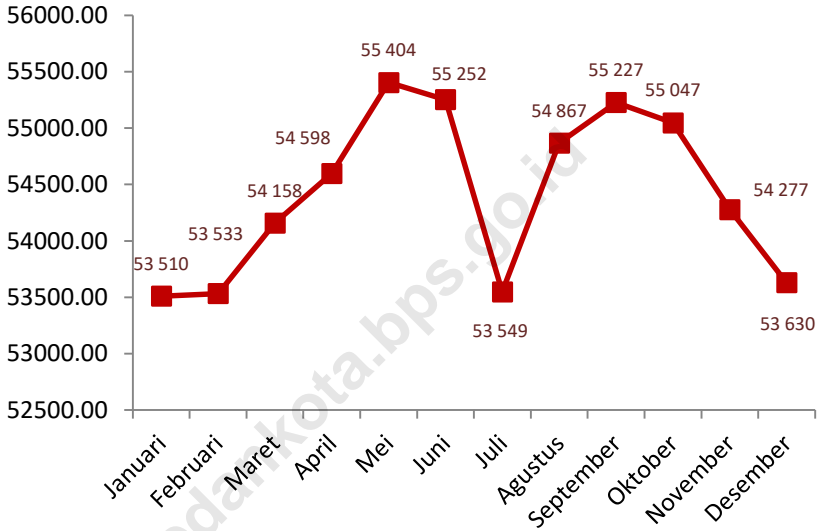

Sumber : PDAM Tirtanadi Medan
 Source : PDAM Tirtanadi Medan

Gambar/Figures 6.3 Banyaknya Perusahaan Industri Kecil Jenis Hasil Hutan dan Furniture di Kota Medan Menurut Kecamatan Tahun 2018 / *Number of Establishments Costs at Small Manufacturing of Forest Production and Furniture Industry of Medan Municipality by Subdistrict 2018*

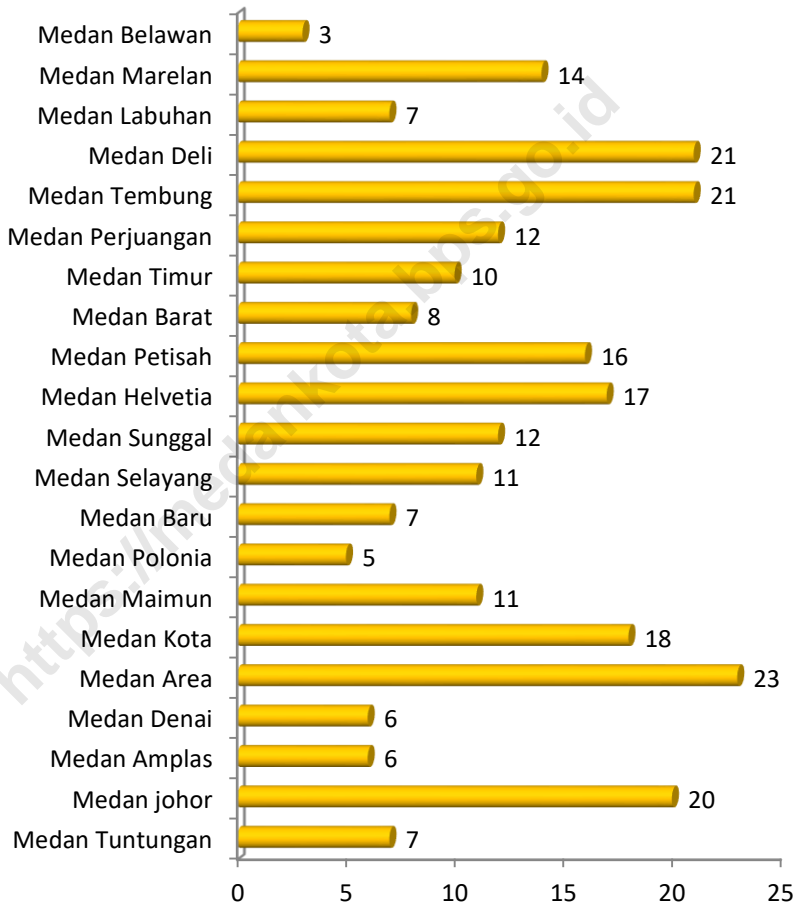

Sumber : Dinas Perindustrian Kota Medan
 Source : Department of Industry of Medan Municipality

Tabel/Table 6.1 Daya Terpasang, Produksi, dan Distribusi Listrik PT. PLN (Persero) pada Cabang/Ranting PLN di Kota Medan, 2014-2018 / *Installed Electricity Power, Production, and Distribution of PT PLN (Persero) at PLN Branch by Subdistrict in Medan Municipality, 2014-2018*

Tahun/ Year	Daya Terpasang <i>Installed</i> Capamunicipality (MW)	Produksi Listrik <i>Production</i> (MWh)	Listrik Terjual <i>Electrimunicipality Sold</i> (MWh)	Dipakai Sendiri <i>Own Usage</i> (MWh)	Susut/Hilang <i>Shrunked</i> (MWh)
(1)	(2)	(3)	(4)	(5)	(6)
2018	2 075 458	5 453 925	4 143 699	17 961	517 900
2017	1 946 430	4 960 465	3 827 361	24 211	374 894
2016	1 843 401	4 811 079	3 663 496	44 738	363 111
2015	1 710 807	4 552 258	3 473 774	405	429 857
2014	1 628 747	4 388 962	3 427 161	405	396 231

Sumber : PT PLN (Persero) Cabang Medan
 Source : PT PLN (Persero) Branch Medan

Tabel/ Table 6.2 Jumlah Pelanggan Listrik menurut Kecamatan di Kota Medan, 2015 – 2019 / Number of Electricity Customers by Subdistrict in Medan Branch, 2015 – 2019

Kecamatan Subdistrict	2015	2016	2017	2018	2019
(1)	(2)	(3)	(4)	(5)	(6)
1. Medan Tuntungan					
2. Medan Johor					
3. Medan Amplas					
4. Medan Denai					
5. Medan Area					
6. Medan Kota					
7. Medan Maimun					
8. Medan Polonia					
9. Medan Baru					
10. Medan Selayang					
11. Medan Sunggal					
12. Medan Helvetia					
13. Medan Petisah					
14. Medan Barat					
15. Medan Timur					
16. Medan Perjuangan					
17. Medan Tembung					
18. Medan Deli					
19. Medan Labuhan					
20. Medan Marelan					
21. Medan Belawan					
Medan	624 062	651 074	676 051	702 151	

Sumber : PT PLN (Persero) Cabang Medan
 Source : PT PLN (Persero) Branch Medan

Tabel/Table 6.3 Jumlah Pelanggan dan Air yang Disalurkan menurut Kecamatan di Kota Medan, 2019
Number of Customers and Distributed Water by Subdistrict, 2019

Kecamatan <i>Subdistrict</i>	Pelanggan <i>Number of Customers</i>	Air Disalurkan <i>Distributed Water</i> (m ³)	Nilai <i>Value</i> (Rp)
(1)	(2)	(3)	(4)
1. Medan Tuntungan			
2. Medan Johor			
3. Medan Amplas			
4. Medan Denai			
5. Medan Area			
6. Medan Kota			
7. Medan Maimun			
8. Medan Polonia			
9. Medan Baru			
10. Medan Selayang			
11. Medan Sunggal			
12. Medan Helvetia			
13. Medan Petisah			
14. Medan Barat			
15. Medan Timur			
16. Medan Perjuangan			
17. Medan Tembung			
18. Medan Deli			
19. Medan Labuhan			
20. Medan Marelan			
21. Medan Belawan			
Medan			

Sumber : PDAM Tirtanadi Medan
Source : PDAM Tirtanadi Medan

Tabel/Table 6.4 Banyaknya dan Nilai Air Minum yang Diproduksi dan Disalurkan PDAM Medan Tahun 2012-2018 / Number of Water supply Distributed by PDAM Medan 2012-2018

Tahun/Bulan Year/Month	Banyaknya Air Minum Number of Water Supply (M ³)		Nilai Air minum yang Disalurkan Value of Water Supply Distributed (Rp)	
	Yang Diproduksi Production	Yang Disalurkan Distributed		
(1)	(2)	(3)	(4)	
1. Januari/January	17 717 089	12 280 703	53 510 496 354	
2. Pebruari/February	17 566 855	12 299 560	53 533 209 493	
3. Maret/March	17 434 362	12 406 656	54 157 722 341	
4. April/April	17 958 229	12 485 482	54 598 395 382	
5. Mei/May	17 677 419	12 587 193	55 403 510 029	
6. Juni/June	17 825 239	12 542 429	55 251 723 314	
7. Juli/July	17 846 970	12 312 445	53 548 548 959	
8. Agustus/August	17 743 991	12 516 643	54 867 417 396	
9. September/September	17 552 049	12 570 783	55 227 055 734	
10. Oktober/October	17 336 047	12 560 286	55 047 024 975	
11. Nopember/November	17 400 960	12 415 060	54 277 196 613	
12. Desember/December	17 259 243	12 211 380	53 629 612 190	
Jumlah/Total	2018	211 318 453	149 188 620	653 031 912 780
	2017	218 356 328	153 258 348	616 660 951 967
	2016	216 091 880	154 855 346	521 016 254 677
	2015	186 878 567	148 712 789	484 815 362 459
	2014	178 643 640	144 330 182	468 794 889 366
	2013	177 754 750	132 259 345	374 091 061 747
	2012	173 084 172	144 672 770	316 824 187 832

Sumber : PDAM Tirtanadi Medan
Source : PDAM Tirtanadi Medan

Tabel/Table 6.5 Banyaknya Air Minum yang Disalurkan PDAM Medan Menurut Pelanggan Tahun 2012 – 2018
Number and Value of Water Supply Distributed by PDAM Medan by Customer 2012 - 2018

Tahun/Bulan Year/Month	Penjualan Air (M ³)			
	Rumah Tangga Household	Sosial Social	Instansi/ ABRI Institution	
(1)	(2)	(3)	(4)	
1. Januari/January	9 541 895	651 347	277 626	
2. Pebruari/February	9 595 939	623 292	277 404	
3. Maret/March	9 688 776	619 882	274 390	
4. April/April	9 756 785	639 012	260 495	
5. Mei/May	9 820 391	624 039	274 429	
6. Juni/June	9 803 328	602 542	274 767	
7. Juli/July	9 624 236	627 805	270 708	
8. Agustus/August	9 856 134	577 436	274 923	
9. September/September	9 832 731	603 561	279 515	
10. Oktober/October	9 814 406	613 348	273 056	
11. Nopember/November	9 661 652	614 470	268 865	
12. Desember/December	9 548 534	627 857	276 634	
Jumlah/Total	2018	116 544 306	7 424 590	3 282 812
	2017	95 352 821	6 529 802	2 724 258
	2016	121 762 094	7 707 890	3 351 038
	2015	117 443 609	7 453 731	3 286 147
	2014	114 326 862	7 400 366	3 005 672
	2013	104 767 706	6 655 568	2 513 003
	2012	113 317 904	7 803 758	3 407 660

Sumber : PDAM Tirtanadi Medan

Source : PDAM Tirtanadi Medan

Lanjutan Tabel/Continued Table 6.5

Tahun/Bulan Year/Month	Penjualan Air (M ³)				
	Niaga Kecil Small Trader	Niaga Sedang Medium Trader	Niaga Besar Big Trader	Niaga Khusus Special Trader	
(1)	(5)	(6)	(7)	(8)	
1. Januari/January	481 590	828 232	321 293	2 2748	
2. Pebruari/February	484 278	816 683	320 651	2 2640	
3. Maret/March	491 615	818 561	323 425	2 2711	
4. April/April	497 106	804 450	334 787	2 2735	
5. Mei/May	499 414	837 659	339 074	2 3625	
6. Juni/June	497 426	849 649	337 138	2 4719	
7. Juli/July	484 959	810 492	310 494	2 8158	
8. Agustus/August	492 174	818 641	309 181	3 1454	
9. September/September	501 562	833 009	331 467	3 1509	
10. Oktober/October	500 871	824 765	331 658	3 1686	
11. Nopember/November	493 275	830 265	323 272	3 3884	
12. Desember/December	490 410	842 061	310 698	2 3585	
Jumlah/Total	2018	5 914 679	9 914 467	3 893 137	319 453
	2017	4 646 255	9 480 268	3 964 047	226 453
	2016	6 251 436	9 510 667	4 030 528	280 822
	2015	5 963 744	8 618 639	3 839 389	200 254
	2014	5 935 634	8 296 763	3 856 551	246 475
	2013	4 574 123	7 653 080	3 962 820	190 218
	2012	5 590 988	7 975 819	4 230 648	208 319

Sumber : PDAM Tirtanadi Medan

Source : PDAM Tirtanadi Medan

Lanjutan Tabel/*Continued Table* 6.5

Tahun/Bulan <i>Year/Month</i>	Penjualan Air (M ³)				
	Industri <i>Industry</i>	Cuma-cuma <i>Unpaid</i>	Lain-lain <i>Others</i>	Jumlah <i>Total</i>	
(1)	(9)	(10)	(11)	(12)	
1. Januari/ <i>January</i>	40 159	3 751	112 060	149 188 620	
2. Pebruari/ <i>February</i>	38 775	4 554	115 345	12 280 703	
3. Maret/ <i>March</i>	40 652	5 062	121 583	12 299 560	
4. April/ <i>April</i>	51 755	4 346	114 012	12 485 482	
5. Mei/ <i>May</i>	64 248	4 822	109 493	12 587 193	
6. Juni/ <i>June</i>	55 370	5 263	92 227	12 542 429	
7. Juli/ <i>July</i>	54 236	4 879	96 478	12 312 445	
8. Agustus/ <i>August</i>	50 904	5 202	100 595	12 516 643	
9. September/ <i>September</i>	50 750	5 568	10 111	12 570 783	
10. Oktober/ <i>October</i>	54 099	10 646	105 751	12 560 286	
11. Nopember/ <i>November</i>	57 585	13 007	119 284	12 415 060	
12. Desember/ <i>December</i>	52 600	10 329	28 674	12 211 380	
Jumlah/Total	2018	601 133	77 429	1 216 615	149 188 620
	2017	449 275	209 198	12 762 439	136 344 816
	2016	466 944	99 320	1 394 607	154 855 346
	2015	523 474	115 226	1 268 578	148 712 789
	2014	478 487	149 315	634 057	144 330 182
	2013	477 852	118 627	1 346 352	132 259 345
	2012	496 044	170 394	1 470 936	144 672 470

Sumber : PDAM Tirtanadi Medan

Source : PDAM Tirtanadi Medan

Tabel/Table 6.6 Nilai Air Minum yang Disalurkan PDAM Medan Menurut Pelanggan Tahun 2012 – 2018
Value of Water supply Distributed by PDAM Medan by Customer 2012 - 2018

Tahun/Bulan Year/Month	Nilai/ Value (Rp. 000)			
	Rumah Tangga Household	Sosial Social	Instansi/ABRI Institution	
(1)	(2)	(3)	(4)	
1. Januari/January	38 324 141	818 495	1 743 028	
2. Pebruari/February	38 493 167	779 697	1 730 704	
3. Maret/March	39 030 779	776 423	1 706 008	
4. April/April	39 389 888	800 358	1 616 101	
5. Mei/May	39 749 540	782 246	1 707 370	
6. 1 707 370 Juni/June	39 663 177	752 394	1 597 089	
7. Juli/July	38 489 153	783 053	1 673 393	
8. Agustus/August	39 736 119	719 784	1 714 124	
9. September/September	39 653 323	754 176	1 736 019	
10. Oktober/October	39 530 413	765 440	1 690 884	
11. Nopember/November	38 812 605	768 203	1 652 246	
12. Desember/December	38 314 529	787 951	1 705 271	
Jumlah/Total	2018	469 186 832	9 228 221	20 272 238
	2017	413 006 559	7 849 857	17 121 596
	2016	378 415 583	7 653 033	16 085 699
	2015	353 761 718	7 162 320	15 314 947
	2014	341 302 206	7 100 063	13 454 656
	2013	271 049 523	5 235 228	12 075 863
	2012	227 101 075	4 337 626	13 449 776

Sumber : PDAM Tirtanadi Medan
 Source : PDAM Tirtanadi Medan

Lanjutan Tabel/*Continued Table* 6.6

Tahun/Bulan <i>Year/Month</i>	Nilai/ <i>Value</i> (Rp. 000)				
	Niaga Kecil <i>Small Trader</i>	Niaga Sedang <i>Medium Trader</i>	Niaga Besar <i>Big Trader</i>	Niaga Khusus <i>Special Trader</i>	
(1)	(5)	(6)	(7)	(8)	
1. Januari/ <i>January</i>	2 307 343	6 151 918	3 401 337	239 105	
2. Pebruari/ <i>February</i>	2 321 495	6 063 838	3 399 164	238 399	
3. Maret/ <i>March</i>	2 356 393	6 081 571	3 435 688	238 610	
4. April/ <i>April</i>	2 388 668	5 993 259	3 502 844	238 611	
5. Mei/ <i>May</i>	2 399 184	6 220 046	3 601 814	247 633	
6. Juni/ <i>June</i>	2 386 188	6 310 746	3 579 601	259 620	
7. Juli/ <i>July</i>	2 319 852	6 014 718	3 2816 610	295 194	
8. Agustus/ <i>August</i>	2 365 196	6 079 201	3 272 963	328 536	
9. September/ <i>September</i>	2 408 926	6 181 740	3 514 188	330 174	
10. Oktober/ <i>October</i>	2 403 388	6 115 847	3 514 727	332 436	
11. Nopember/ <i>November</i>	2 370 292	6 161 626	3425 710	344526	
12. Desember/ <i>December</i>	2 353 047	6 247 651	3 316 618	248 282	
Jumlah/Total	2018	28 379 970	73 622 159	41 246 265	3 341 126
	2017	24 274 740	54 556 830	32 924 536	2 240 722
	2016	24 274 740	54 556 830	32 924 536	2 240 722
	2015	21 670 029	48 876 386	31 384 979	1 705 495
	2014	21 470 888	47 056 805	31 398 426	2 183 122
	2013	15 760 381	37 667 108	25 153 194	2 345 342
	2012	12 663 676	31 212 902	21 283 076	2 652 797

Sumber : PDAM Tirtanadi Medan
 Source : PDAM Tirtanadi Medan

Lanjutan Tabel/Continued Table 6.6

Tahun/Bulan Year/Month	Nilai/ Value (Rp. 000)				
	Industri Industry	Cuma-cuma Unpaid	Lain-lain Others	Jumlah Total	
(1)	(9)	(10)	(11)	(12)	
1. Januari/January	464 028	-	61 101	53 510 496	
2. Pebruari/February	448 253	-	58493	53 533 209	
3. Maret/March	474 814	-	57 437	54 157 722	
4. April/April	617 461	-	51 205	54 598 395	
5. Mei/May	647 510	-	48 166	55 403 510	
6. Juni/June	662 503	-	40 405	55 251 723	
7. Juli/July	648 513	-	43 063	53 548 549	
8. Agustus/August	606 547	-	44 948	54 867 417	
9. September/September	603 352	-	45 158	55 227 056	
10. Oktober/October	642 626	-	51 264	55 047 025	
11. Nopember/November	687 456	-	54 532	54 277 197	
12. Desember/December	627 271	-	8 993	53 609 612	
Jumlah/Total	2018	7 130 335	-	564 767	653 031 913
	2017	4 190 267	-	674 844	521 428 613
	2016	4 190 267	-	674 844	521 016 255
	2015	4 214 768	-	724 720	484 815 362
	2014	4 081 170	-	747 555	468 794 889
	2013	3 707 592	-	1 096 831	374 091 062
	2012	3 200 452	-	922 807	316 824 188

Sumber : PDAM Tirtanadi Medan
 Source : PDAM Tirtanadi Medan

Tabel/Table 6.7 Banyaknya Pelanggan, Volume Penjualan Gas & Nilainya Tahun 2013-2018 / *Number Of Customer, Volume and Value Of Sale to State Gas Company of Medan Municipality 2012-2018*

Tahun/Bulan <i>Year/Month</i>	Banyaknya Pelanggan <i>Number Of Customer</i> (Unit)	Banyaknya Penjualan <i>Volume Of Sale</i> (M3)	Nilai Penjualan <i>Value Of Sale</i> (Rp.000.000)	
(1)	(2)	(3)	(4)	
1. Januari/ <i>January</i>	20 230	11 186 400	57 581,85	
2. Pebruari/ <i>February</i>	20 223	10 326 097	53 388,11	
3. Maret/ <i>March</i>	20 200	10 848 100	56 711,07	
4. April/ <i>April</i>	20 158	10 400 001	54 670,59	
5. Mei/ <i>May</i>	20 099	10 311 094	54 670,59	
6. Juni/ <i>June</i>	20 068	9 461 835	56 072,01	
7. Juli/ <i>July</i>	20 044	11 280 271	53 018,11	
8. Agustus/ <i>August</i>	20 017	10 209 641	62 332,20	
9. September/ <i>September</i>	19 996	9 177 600	58 847,02	
10. Oktober/ <i>October</i>	19 965	9 470 283	57 403,93	
11. Nopember/ <i>November</i>	19 931	9 420 442	53 815,52	
12. Desember/ <i>December</i>	19 917	9 650 402	55 113,91	
Jumlah/Total	2018	19 917	121 742 167	672 642,60
	2017	20 234	109 093 379	570 859,97
	2016	20 428	78 616 775	506 060,11
	2015	19 563	65 146 964	388 872,94
	2014	19 752	88 709 288	413 944,47
	2013	19 713	99 202 158	445 333,61

Sumber : PT. Perusahaan Gas Negara (Persero) TBK Sales Area Medan
 Source : *State Gas Company of TBK Sales Area*

Tabel/Table 6.8 Nilai Penjualan Gas Melalui Pipa Dirinci Menurut Pelanggan (juta rupiah), 2018
Value of Gas Sold Through Pipeline by Customer (million rupiahs), 2018

Jenis Pelanggan <i>Type of Customer</i>	Nilai Penjualan <i>Last Birth</i>
(1)	(2)
1. Rumah Tangga / <i>Household</i>	13 793,27
2. Pelanggan Kecil / <i>Small Commercial</i>	4 050,11
3. Komersial & Industri / <i>Commerce & Industry</i>	654 799,22
4. Lainnya / <i>Other</i>	-
Jumlah/Total	672 642,60

Sumber : PT. Perusahaan Gas Negara (Persero) TBK Sales Area Medan
 Source : *State Gas Company of TBK Sales Area*

Tabel/Table 6.9 Banyaknya Pelanggan Listrik Cabang Medan (**Kumulatif**) Tahun 2013 -2018/*Number of Electrimunicipality Customer Medan Branch (**Cumulative**) 2013 - 2018*

Tahun / Bulan Year/ Month	Uraian / Description				
	Rumah Tangga Household	Bisnis Bisnis	Industri Industry	Sosial Social	
(1)	(2)	(3)	(4)	(5)	
Januari / January	614 998	46 856	1 544	6 843	
Pebruari / February	617 110	46 968	1 552	6 866	
Maret / March	619 366	47 075	1 554	6 884	
April / April	621 434	47 133	1 560	6 906	
Mei / Mey	623 758	47 207	1 558	6 923	
Juni / June	625 943	46 823	1 562	6 957	
Juli / July	628 486	46 723	1 566	6 988	
Agustus / August	631 445	46 456	1 565	7 005	
September / September	633 830	46 431	1 565	7 020	
Oktober / October	636 194	46 454	1 565	7 036	
Nopember / November	638 236	46 456	1 563	7 062	
Desember / December	638 965	46 461	1 564	7 088	
Jumlah/Total	2018	638 965	46 461	1 564	7 088
	2017	614 954	44 715	1 505	6 822
	2016	591 979	43 045	1 449	6 567
	2015	567 858	41 003	1 529	6 230
	2014	543 613	39 669	1 533	6 027
	2013	520 918	38 217	1 539	5 834

Sumber : PLN (Persero) Cabang Medan

Source : State Electrimunicipality Company of Medan Municipality

Lanjutan Tabel/Continued Table 6.9

Tahun / Bulan Year/ Month	Uraian / Description			Jumlah/ Total	
	Gedung Kantor Pemerintahan	Penerangan Jalan Umum	Layanan Khusus		
(1)	(6)	(7)	(8)	(9)	
Januari / January	1 042	6 776	23	678 082	
Pebruari / February	1 044	6 785	23	680 348	
Maret / March	1 046	6 823	23	682 771	
April / April	1 045	6 828	23	684 929	
Mei / Mey	1 046	6 830	23	687 345	
Juni / June	1 049	6 849	27	689 210	
Juli / July	1 052	6 855	27	691 697	
Agustus / August	1 051	6 860	33	694 415	
September / September	1 054	6 865	123	696 888	
Oktober / October	1 057	6 870	124	699 300	
Nopember / November	1 060	6 875	124	701 376	
Desember / December	1 066	6 882	125	702 151	
Jumlah/Total	2018	1 066	6 882	125	702 151
	2017	1 026	6 623	124	676 051
	2016	988	6 376	124	651 074
	2015	976	6 357	112	624 062
	2014	943	6 367	108	598 152
	2013	906	5 995	104	573 513

Sumber : PLN (Persero) Cabang Medan

Source : State Electrimunicipality Company of Medan Municipality

Tabel/Table 6.10 Banyaknya kVA Pelanggan Listrik Cabang Medan (**Kumulatif**) Tahun 2013-2018/ *Number of Electrimunicipality Customer by kVA Medan Branch (**Cumulative**) 2013 - 2018*

Tahun / Bulan Year/ Month	Uraian / Description				
	Rumah Tangga Household	Bisnis Bisnis	Industri Industry	Sosial Social	
(1)	(2)	(3)	(4)	(5)	
Januari / January	808 281	502 170	461 534	107 574	
Pebruari / February	811 633	503 618	466 664	108 019	
Maret / March	815 714	505 621	466 057	108 416	
April / April	819 011	506 065	490 278	109 374	
Mei / Mey	823 469	507 867	490 666	109 773	
Juni / June	828 190	515 207	493 532	110 457	
Juli / July	833 240	519 035	499 863	112 302	
Agustus / August	837 987	521 201	503 804	112 949	
September / September	843 340	522 381	511 301	113 665	
Oktober / October	852 500	520 453	516 852	114 484	
Nopember / November	857 535	522 557	518 513	115 117	
Desember / December	859 377	523 833	530 237	115 770	
Jumlah/Total	2018	859 377	523 833	530 237	115 770
	2017	809 137	491 809	497 820	108 693
	2016	766 155	465 292	470 979	102 832
	2015	716 988	427 587	414 477	84 107
	2014	675 597	406 616	401 733	78 139
	2013	636 139	394 413	403 550	75 594

Sumber : PLN (Persero) Cabang Medan

Source : State Electrimunicipality Company of Medan Municipality

Lanjutan Tabel/Continued Table 6.10

Tahun / Bulan Year/ Month	Uraian / Discription			Jumlah/ Total
	Gedung Kantor Pemerintahan	Penerangan Jalan Umum	Layanan Khusus	
(1)	(6)	(7)	(8)	(9)
Januari / January	37 515	34 753	386	1 952 212
Pebruari / February	37 617	34 774	386	1 962 710
Maret / March	37 686	34 898	386	1 968 778
April / April	37 799	34 911	386	1 997 823
Mei / Mey	38 042	34 921	386	2 005 123
Juni / June	38 219	35 084	408	2 021 096
Juli / July	38 420	35 102	408	2 038 369
Agustus / August	38 528	35 113	459	2 050 040
September / September	38 536	35 189	954	2 065 365
Oktober / October	38 653	35 216	3 773	2 081 932
Nopember / November	38 866	35 252	3 773	2 091 612
Desember / December	39 840	35 329	3 776	2 108 161
Jumlah/Total 2018	39 840	35 329	3 776	2 108 161
2017	37 404	33 169	1 247	1 979 279
2016	35 387	31 380	536	1 872 561
2015	33 913	33 667	69	1 710 808
2014	33 329	33 334	-	1 628 748
2013	33 107	33 032	-	1 575 835

Sumber : PLN (Persero) Cabang Medan

Source : State Electrimunicipality Company of Medan Municipality

PERTAMBANGAN, ENERGI, INDUSTRI MANUFAKTUR

Tabel/Table 6.11 Banyaknya Penjualan Energi (MWH) Cabang Medan Tahun 2013 – 2018/Number of The Electrimunicipality's Energy Selling (MWH) Medan Branch 2013 - 2018

Tahun/Bulan Year/ Month	Uraian / Discription			
	Rumah Tangga Household	Bisnis Bisnis	Industri Industry	Sosial Social
(1)	(2)	(3)	(4)	(5)
Januari / January	121 396	72 424	108 076	14 237
Pebruari / February	113 483	67 883	95 231	14 005
Maret / March	128 224	75 332	105 327	16 464
April / April	129 152	74 021	107 914	16 018
Mei / Mey	131 318	75 429	115 018	15 722
Juni / June	130 633	71 345	88 939	13 961
Juli / July	130 717	75 839	114 396	15 546
Agustus / August	131 183	75 884	116 353	16 163
September / September	130 138	73 653	115 338	15 983
Oktober / October	123 693	74 275	126 684	16 552
Nopember / November	125 010	72 191	119 956	16 106
Desember / December	124 243	73 970	116 818	15 441
Jumlah/Total				
2018	1 519 189	882 247	1 330 049	186 198
2017	1 450 128	847 776	1 133 837	174 358
2016	1 406 903	808 918	1 067 780	161 008
2015	1 356 265	754 441	1 002 224	148 032
2014	1 296 553	713 093	1 077 320	131 532
2013	1 219 643	706 086	1 134 564	122 046

Sumber : PLN (Persero) Cabang Medan

Source : State Electrimunicipality Company of Medan Municipality

Lanjutan Tabel/Continued Table 6.11

Tahun/Bulan Year/ Month	Uraian / Discription				
	Gedung Kantor Pemerintahan	Penerangan Jalan Umum	Layanan Khusus	Jumlah Total	
(1)	(6)	(7)	(8)	(9)	
Januari / January	5084	13 452	91	334 760	
Pebruari / February	4729	13 451	139	308 921	
Maret / March	5557	13 497	202	344 604	
April / April	5395	13 491	320	346 313	
Mei / Mey	5105	13 533	202	356 327	
Juni / June	4261	13 563	192	322 893	
Juli / July	5194	13 521	225	355 439	
Agustus / August	4977	13 532	196	358 289	
September / September	4809	13 556	245	353 723	
Oktober / October	5186	13 593	748	360 730	
Nopember / November	5003	13 560	434	352 259	
Desember / December	5049	13 595	326	349 442	
Jumlah/Total	2018	60351	162 345	3 321	4 143 699
	2017	58823	160 017	2 422	3 827 361
	2016	57 138	159 685	2 064	3 663 496
	2015	55 269	156 214	1 329	3 473 774
	2014	51 128	157 535	-	3 427 161
	2013	48 712	155 413	-	3 386 464

Sumber : PLN (Persero) Cabang Medan

Source : State Electrimunicipality Company of Medan Municipality

PERTAMBANGAN, ENERGI, INDUSTRI MANUFAKTUR

Tabel/Table 6.12 Pendapatan Penjualan Energi Listrik Cabang Medan (Juta Rupiah) Tahun 2016 – 2018/*Income of the Electrimunicipality Energy Selling Medan Branch (Million Rupiah) 2016 - 2018*

Tahun/Bulan Year/ Month	Uraian / Discription			
	Rumah Tangga Household	Bisnis Bisnis	Industri Industry	Sosial Social
(1)	(2)	(3)	(4)	(5)
Januari / January	148 628	91 056	116 046	12 941
Pebruari / February	140 542	85 281	102 260	12 753
Maret / March	159 037	94 495	112 815	14 916
April / April	160 261	93 059	115 278	14 547
Mei / Mey	163 011	94 660	121 136	14 251
Juni / June	161 724	89 710	95 844	12 653
Juli / July	162 115	95 150	123 159	14 152
Agustus / August	162 981	95 379	124 114	14 741
September / September	161 907	92 523	123 262	14 545
Oktober / October	154 654	93 411	136 191	15 125
Nopember / November	156 203	90 805	132 618	14 696
Desember / December	157 308	93 196	128 361	14 162
Jumlah/Total 2018	1 888 371	1 108 725	1 431 084	169 482
2017	1 733 495	1 061 020	1 229 293	158 637
2016	1 430 742	976 626	1 054 839	151 225

Sumber : PLN (Persero) Cabang Medan

Source : *State Electrimunicipality Company of Medan Municipality*

Lanjutan Tabel/Continued Table 6.12

Tahun/Bulan Year/ Month	Uraian / Discription			Jumlah Total
	Gedung Kantor Pemerintahan	Penerangan Jalan Umum	Layanan Khusus	
(1)	(6)	(7)	(8)	(9)
Januari / January	6 734	19 738	225	395 368
Pebruari / February	6 275	19 737	251	367 098
Maret / March	7 392	19 804	336	408 794
April / April	7 276	19 795	488	410 705
Mei / Mey	6 814	19 857	353	420 083
Juni / June	5 607	19 901	298	385 738
Juli / July	6 918	19 839	445	421 778
Agustus / August	6 669	19 856	352	424 092
September / September	6 415	19 890	470	419 012
Oktober / October	6 918	19 944	1 274	427 517
Nopember / November	6 670	19 896	1 512	422 400
Desember / December	6 767	19 948	543	420 284
Jumlah/Total				
2018	80 455	238 206	6 548	4 922 870
2017	78 274	234 740	4 344	4 499 803
2016	74 921	222 619	1 992	3 912 964

Sumber : PLN (Persero) Cabang Medan

Source : State Electrimunicipality Company of Medan Municipality

Tabel/Table 6.13 Energi Yang Diterima dan Disalurkan Cabang Medan (MWh) Tahun 2013 – 2018/*Number of Energy Received and Distributed Medan Branch (MWh) 2013- 2018*

Tahun / Bulan <i>Year / Month</i>	Diterima dari Unit Lain <i>Received from other Unit</i> (MWh)	Disalurkan <i>Distributed</i> (MWh)
(1)	(2)	(3)
Januari / <i>January</i>	430 457	428 931
Pebruari / <i>February</i>	422 239	420 861
Maret / <i>March</i>	460 990	459 465
April / <i>April</i>	448 268	446 792
Mei / <i>Mey</i>	463 483	461 957
Juni / <i>June</i>	447 177	445 701
Juli / <i>July</i>	464 166	462 640
Agustus/ <i>August</i>	471 570	470 045
September / <i>September</i>	457 757	456 281
Oktober / <i>October</i>	471 772	470 247
Nopember / <i>November</i>	455 194	453 717
Desember / <i>December</i>	460 853	459 327
Jumlah/Total	5 453 925	5 435 964
2017	4 960 465	4 936 417
2016	4 811 079	4 766 341
2015	4 552 258	4 551 872
2014	4 388 962	4 388 722
2013	4 400 718	4 360 477

Sumber : PLN (Persero) Cabang Medan

Source : *State Electrimunicipality Company of Medan Municipality*

Tabel/Table 6.14 Energi Yang Terjual dan Losses Cabang Medan (MWh) Tahun 2015 – 2018/Number of Energy Sold and Lost Medan Branch (MWh) 2015 - 2018

Tahun / Bulan Year / Month	Energi Terjual Energy Sold (MWh)	Energi Hilang (Losses) (MWh)
(1)	(2)	(3)
Januari / January	318 186	46 407
Pebruari / February	313 455	45 389
Maret / March	343 190	47 846
April / April	335 081	45 383
Mei / Mey	347 470	45 948
Juni / June	336 770	42 603
Juli / July	350 286	43 859
Agustus/August	357 044	43 467
September / September	348 034	40 814
Oktober / October	359 635	40 968
Nopember / November	348 259	38 025
Desember / December	353 665	37 190
Jumlah/Total		
	2018	4 111 076
	2017	3 827 516
	2016	3 653 601
	2015	3 473 772

Sumber : PLN (Persero) Cabang Medan

Source : State Electrimunicipality Company of Medan Municipality

Tabel/Tables 6.15 Banyaknya Energi Listrik yang Disalurkan Dijual dan Pendapatan Rupiah Penjualan Cabang Medan Tahun 2015 –2018/ *Number of Electrimunicipality Energy Distributed Sold and Selling Income Medan Branch (Rupiah) 2015 - 2018*

Tahun/Bulan Year/Month	Banyaknya Listrik <i>Number of Electrimunicipality Power</i>		Nilai Penjualan <i>Selling Value</i> (Juta Rupiah)
	Yang Disalurkan <i>Distributed</i> (MWH)	Yang Dijual <i>Sold</i> (MWH)	
(1)	(2)	(3)	(4)
Januari / <i>January</i>	428 931	318 186	395 368
Pebruari / <i>February</i>	420 861	313 455	367 098
Maret / <i>March</i>	459 465	343 190	408 794
April / <i>April</i>	446 792	335 081	410 705
Mei / <i>Mey</i>	461 957	347 470	420 083
Juni / <i>June</i>	445 701	336 770	385 738
Juli / <i>July</i>	462 640	350 286	421 778
Agustus/ <i>August</i>	470 045	357 044	424 092
September / <i>September</i>	456 281	348 034	419 012
Oktober / <i>October</i>	470 247	359 635	427 517
Nopember / <i>November</i>	453 717	348 259	422 400
Desember / <i>December</i>	459 327	353 665	420 284
Jumlah/Total			
2018	5 435 964	4 111 076	4 922 870
2017	4 936 417	3 827 516	4 499 803
2016	4 766 380	3 653 601	3 912 982
2015	4 556 602	3 473 772	3 918 851

Sumber : PLN (Persero) Cabang Medan

Source : *State Electrimunicipality Company of Medan Municipality*

Tabel/Table 6.16 Banyaknya Perusahaan Industri Kecil di Kota Medan Menurut Kecamatan Tahun 2018 / *Number of Establishments Costs at Small Manufacturing Industry of Medan Municipality by Subdistrict 2018.*

Tahun/Kecamatan <i>Year/Subdistrict</i>	Hasil Hutan dan Furniture	IKM	Kimia Hulu dan Hilir
(1)	(2)	(3)	(4)
1. Medan Tuntungan	7	4	4
2. Medan Johor	20	5	3
3. Medan Amplas	6	3	1
4. Medan Denai	6	5	1
5. Medan Area	23	7	3
6. Medan Kota	18	10	2
7. Medan Maimun	11	2	-
8. Medan Polonia	5	1	4
9. Medan Baru	7	5	2
10. Medan Selayang	11	4	2
11. Medan Sunggal	12	6	5
12. Medan Helvetia	17	9	6
13. Medan Petisah	16	4	2
14. Medan Barat	8	23	5
15. Medan Timur	10	12	10
16. Medan Perjuangan	12	5	3
17. Medan Tembung	21	4	8
18. Medan Deli	21	4	4
19. Medan Labuhan	7	-	4
20. Medan Marelan	14	-	4
21. Medan Belawan	3	-	1
2018	256	113	74
2017	228	105	73

Sumber : Dinas Perindustrian Kota Medan

Source : *Department of Industry of Medan Municipality*

Lanjutan Tabel/*Continued Table* 6.16

Tahun/Kecamatan <i>Year/Subdistrict</i>	Bahan Bangunan dan Keramik	Logam, Mesin dan Elektronika	Sandang
(1)	(2)	(3)	(4)
1. Medan Tuntungan	2	3	3
2. Medan Johor	1	3	3
3. Medan Amplas	-	3	1
4. Medan Denai	-	6	16
5. Medan Area	1	5	22
6. Medan Kota	-	4	13
7. Medan Maimun	-	-	1
8. Medan Polonia	1	2	-
9. Medan Baru	-	-	2
10. Medan Selayang	1	1	1
11. Medan Sunggal	1	5	3
12. Medan Helvetia	-	1	3
13. Medan Petisah	2	1	3
14. Medan Barat	1	3	4
15. Medan Timur	2	12	2
16. Medan Perjuangan	2	2	5
17. Medan Tembung	1	12	7
18. Medan Deli	3	21	1
19. Medan Labuhan	-	4	-
20. Medan Marelan	2	2	2
21. Medan Belawan	-	2	-
2018	20	82	92
2017	19	71	85

Sumber : Dinas Perindustrian Kota Medan

Source : *Department of Industry of Medan Municipality*

Tabel/Table 6.17 Banyaknya Perusahaan Industri Menengah di Kota Medan Menurut Kecamatan Tahun 2018 / *Number of Establishments Costs at Medium Manufacturing Industry of Medan Municipality by Subdistrict 2018.*

Tahun/Kecamatan <i>Year/Subdistrict</i>	Hasil Hutan dan Furniture	IKM	Kimia Hulu dan Hilir
(1)	(2)	(3)	(4)
1. Medan Tuntungan	2	-	-
2. Medan Johor	3	-	4
3. Medan Amplas	9	1	1
4. Medan Denai	-	-	-
5. Medan Area	4	-	-
6. Medan Kota	-	3	-
7. Medan Maimun	1	3	1
8. Medan Polonia	2	-	-
9. Medan Baru	1	-	-
10. Medan Selayang	1	-	-
11. Medan Sunggal	6	-	1
12. Medan Helvetia	1	2	-
13. Medan Petisah	2	1	-
14. Medan Barat	1	1	-
15. Medan Timur	5	1	2
16. Medan Perjuangan	3	1	-
17. Medan Tembung	5	1	1
18. Medan Deli	6	3	3
19. Medan Labuhan	1	-	-
20. Medan Marelan	2	-	1
21. Medan Belawan	3	-	-
2018	58	17	14
2017	56	17	14

Sumber : Dinas Perindustrian Kota Medan

Source : *Department of Industry of Medan Municipality*

Lanjutan Tabel/*Continued Table* 6.17

Tahun/Kecamatan <i>Year/Subdistrict</i>	Bahan Bangunan dan Keramik	Logam, Mesin dan Elektronika	Sandang
(1)	(2)	(3)	(4)
1. Medan Tuntungan	-	-	-
2. Medan Johor	1	3	1
3. Medan Amplas	1	1	-
4. Medan Denai	-	2	-
5. Medan Area	-	2	3
6. Medan Kota	-	3	4
7. Medan Maimun	-	-	1
8. Medan Polonia	-	-	-
9. Medan Baru	-	-	-
10. Medan Selayang	-	1	-
11. Medan Sunggal	-	2	2
12. Medan Helvetia	-	-	-
13. Medan Petisah	-	-	-
14. Medan Barat	-	-	-
15. Medan Timur	1	2	-
16. Medan Perjuangan	-	-	2
17. Medan Tembung	-	1	1
18. Medan Deli	1	4	-
19. Medan Labuhan	1	6	-
20. Medan Marelan	1	1	-
21. Medan Belawan	1	-	-
2018	7	28	14
2017	7	1	1

Sumber : Dinas Perindustrian Kota Medan

Source : *Department of Industry of Medan Municipality*

BAB VII PARIWISATA TOURISM



Tahun 2018 Kota Medan
terdapat 220 Hotel
*In 2018 Medan City
had 220 Hotels*



Jumlah Wisatawan
sekitar 221.185 orang
*The number of tourists
around 221.185*

Medan



7.1 Pariwisata

Industri pariwisata tidak dapat berkembang baik jika tidak didukung oleh tersedianya fasilitas yang memadai, baik secara kualitatif maupun kuantitatif. Dari segi kuantitatif terlihat bahwa sejalan dengan meningkatnya jumlah wisman yang berkunjung, maka jumlah akomodasi pun mengalami peningkatan. Tahun 2018 terdapat 220 hotel, yang terdiri dari 62 hotel berbintang dan 158 hotel melati (non bintang).

Pengaruh yang kuat dari usaha nyata dan sistematis terhadap perkembangan pariwisata dapat dilihat dari perkembangan jumlah wisatawan yang berkunjung ke Medan. Pada tahun 2018 jumlah wisatawan yang berkunjung ke Medan berkisar 221.185 orang.

7.1 Tourism

Tourism industry needs enough facilities to support both quality and quantity. The rapid increase in number of foreign visitors should be followed by increase in number of hotels for accommodation. In 2018 there were 220 hotels, comprising 62 star(s) hotels and 158 non-star(s) hotels.

Systematically hard working to promote seetar of tourism has resulted the increasing of tourists visit to Medan. In 2018 number of tourist arrived to Medan was 221,185 persons.

Gambar/Figures 7.1 Jumlah Rumah Makan/Restoran Menurut Kecamatan di Kota Medan, 2016 – 2018
Number of Restaurant by Subdistrict in Medan Municipality, 2016 - 2018

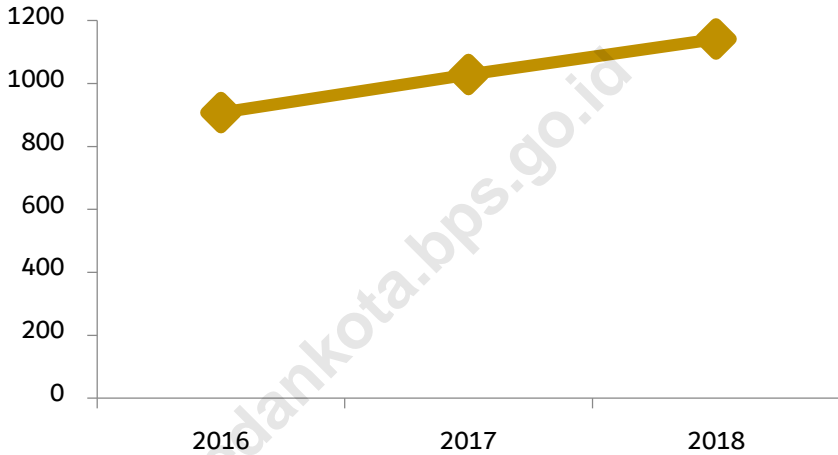

Sumber : Dinas Pariwisata Kota Medan
Source : *Tourism Service of Medan Municipality*

Tabel/Table 7.1 Jumlah Rumah Makan/Restoran Menurut Kecamatan di Kota Medan, 2016 – 2019
Number of Restaurant by Subdistrict in Medan Municipality, 2016 - 2019

Kecamatan Subdistrict	2016	2017	2018	2019
(1)	(2)	(3)	(4)	(5)
1. Medan Tuntungan	10	10	10	
2. Medan Johor	27	28	26	
3. Medan Amplas	17	17	16	
4. Medan Denai	13	13	8	
5. Medan Area	50	50	51	
6. Medan Kota	25	116	155	
7. Medan Maimun	81	88	80	
8. Medan Polonia	115	118	117	
9. Medan Baru	65	69	79	
10. Medan Selayang	70	70	64	
11. Medan Helvetia	31	31	36	
12. Medan Barat	73	79	102	
13. Medan Petisah	160	165	210	
14. Medan Sunggal	64	66	62	
15. Medan Timur	55	55	64	
16. Medan Perjuangan	12	12	12	
17. Medan Tembung	13	14	16	
18. Medan Deli	9	9	6	
19. Medan Labuhan	1	1	4	
20. Medan Marelan	10	10	15	
21. Medan Belawan	6	7	8	
Medan	907	1 028	1 141	

Sumber : Dinas Pariwisata Kota Medan

Source : *Tourism Service of Medan Municipality*

Tabel/Table 7.2 Jumlah Hotel dan Akomodasi Lainnya Menurut Klasifikasi di Kota Medan, 2012–2018/ *Number of Hotel and Other Accomodations by Classification in Medan Municipality, 2012–2018*

Tahun Year	Hotel Hotels					Akomodasi Lainnya Other Accomodation
	Bintang Star 1	Bintang Star 2	Bintang Star 3	Bintang Star 4	Bintang Star 5	
(1)	(2)	(3)	(4)	(5)	(6)	(7)
2012	16	4	9	7	5	131
2013	15	6	14	11	5	144
2014	13	8	17	12	5	130
2015	11	9	18	13	5	122
2016	4	8	16	8	3	138
2017	8	15	25	6	7	157
2018	12	6	24	15	5	158

Sumber : Dinas Pariwisata Kota Medan

Source : *Tourism Service of Medan Municipality*

Tabel/Table 7.3 Banyaknya Pengunjung Kolam Renang Deli Dan Karcis Yang Terjual Menurut Bulan Tahun 2012-2017 / *Number of Deli Swimming Pool Visitor and Ticket Sold by Month 2012-2017*

Tahun/Bulan <i>Year/Month</i>	Pengunjung Visitor	Nilai Karcis Terjual Value Ticket Sold (Rp)
(1)	(2)	(3)
Januari/ <i>January</i>	14 133	184 272 000
Februari/ <i>February</i>	6 729	77 499 500
Maret/ <i>March</i>	8 415	95 310 500
April/ <i>April</i>	8 609	101 372 000
Mei/ <i>May</i>	7 653	93 782 500
Juni/ <i>June</i>	6 998	17 463 500
Juli/ <i>July</i>	7 762	96 965 500
Agustus/ <i>August</i>	26 007	69 134 500
September/ <i>September</i>	8 608	97 188 500
Oktober/ <i>October</i>	8 937	92 065 000
Nopember/ <i>November</i>	7 521	72 840 000
Desember/ <i>December</i>	9 427	111 319 500
Jumlah/Total	120 799	1 109 213 000
	2016	1 212 689 000
	2015	851 578 000
	2014	837 335 000
	2013	864 056 000
	2012	1 005 890 000

Sumber : Kolam Renang Deli Medan

Source : *Deli Swimming Pool of Medan Municipality*

Tabel/Table 7.4 Tempat Hiburan Berijin Dirinci Menurut Jenisnya Dan Kecamatan Tahun 2018/ *Number of Places of Entertainment Lecensed by Type of Place and Subdistrict 2018*

Tahun/Kecamatan <i>Year/Subdistrict</i>	Jenis Tempat Hiburan/Kind of Place			
	Kolam Renang <i>Swimming Pool</i>	Permainan Ketangkasan Games	Diskotik Discotic	Kafe/ Cafe
(1)	(2)	(3)	(4)	(5)
1. Medan Tuntungan	-	-	-	7
2. Medan Johor	-	1	-	2
3. Medan Amplas	1	-	-	2
4. Medan Denai	-	-	-	4
5. Medan Area	-	5	2	11
6. Medan Kota	-	-	-	10
7. Medan Maimun	-	2	-	25
8. Medan Polonia	1	1	-	31
9. Medan Baru	-	-	-	12
10. Medan Selayang	1	-	-	27
11. Medan Helvetia	2	-	-	5
12. Medan Barat	-	1	-	16
13. Medan Petisah	-	8	2	53
14. Medan Sunggal	1	2	-	18
15. Medan Timur	-	-	-	13
16. Medan Perjuangan	-	-	-	-
17. Medan Tembung	1	-	-	1
18. Medan Deli	-	1	-	4
19. Medan Labuhan	-	2	-	-
20. Medan Marelan	3	1	-	1
21. Medan Belawan	-	1	-	1
Medan 2018	10	25	4	243
2017	13	38	1	-
2016	13	38	1	-
2015	9	46	1	-
2014	8	19	3	2
2013	6	3	3	2
2012	10	37	7	-

Sumber : Dinas Pariwisata Kota Medan

Source : *Tourism Service of Medan Municipality*

Lanjutan Tabel / *Continued Table 7.4*

Tahun/Kecamatan <i>Year/Subdistrict</i>	Jenis Tempat Hiburan/Kind of Place					
	Karaoke <i>Karaoke</i>	Live Music <i>Life Music</i>	Bilyard <i>Bilyard</i>	Panti Pijat <i>Mesages</i>	Rekreasi <i>Recreation</i>	
(1)	(6)	(7)	(8)	(9)	(10)	
1. Medan Tuntungan	1	8	-	-	-	
2. Medan Johor	1	-	1	3	-	
3. Medan Amplas	1	1	-	-	-	
4. Medan Denai	-	-	-	16	-	
5. Medan Area	6	1	1	10	1	
6. Medan Kota	6	5	3	17	2	
7. Medan Maimun	13	6	2	10	-	
8. Medan Polonia	4	3	1	4	1	
9. Medan Baru	7	-	2	6	-	
10. Medan Selayang	7	6	-	2	-	
11. Medan Helvetia	5	1	-	4	1	
12. Medan Barat	16	2	-	7	1	
13. Medan Petisah	22	1	1	17	2	
14. Medan Sunggal	5	2	-	12	-	
15. Medan Timur	6	3	1	14	-	
16. Medan Perjuangan	1	-	-	6	-	
17. Medan Tembung	1	-	-	8	-	
18. Medan Deli	2	-	-	-	-	
19. Medan Labuhan	-	-	-	1	-	
20. Medan Marelan	6	2	-	3	-	
21. Medan Belawan	2	1	-	1	-	
Medan	2018	112	42	12	141	8
	2017	63	24	18	60	58
	2016	63	24	18	60	58
	2015	59	27	14	44	19
	2014	13	2	-	10	-
	2013	45	12	-	16	9
	2016	63	24	18	60	58

Sumber : Dinas Pariwisata Kota Medan

Source : *Tourism Service of Medan Municipality*

Lanjutan Tabel / Continued Table 7.4

Tahun/Kecamatan Year/Subdistrict	Jenis Tempat Hiburan/ Kind of Place					
	Panti Mandi Uap Spa	Kolam Pancing	Bowling Bowling	Senam Fitness	Bioskop Theater	
(1)	(11)	(12)	(13)	(14)	(15)	
1. Medan Tuntungan	2	-	-	-	-	
2. Medan Johor	1	-	-	-	-	
3. Medan Amplas	-	-	-	-	-	
4. Medan Denai	-	-	-	-	-	
5. Medan Area	3	-	1	2	-	
6. Medan Kota	1	-	1	1	1	
7. Medan Maimun	11	-	-	-	-	
8. Medan Polonia	4	-	-	5	1	
9. Medan Baru	4	-	-	-	-	
10. Medan Selayang	6	-	-	2	1	
11. Medan Helvetia	14	-	-	-	-	
12. Medan Barat	13	-	-	3	-	
13. Medan Petisah	22	-	3	6	1	
14. Medan Sunggal	14	-	-	2	-	
15. Medan Timur	9	-	1	1	-	
16. Medan Perjuangan	2	-	-	-	-	
17. Medan Tembung	1	-	-	2	-	
18. Medan Deli	1	-	-	-	1	
19. Medan Labuhan	-	-	-	-	-	
20. Medan Marelan	1	-	-	-	-	
21. Medan Belawan	-	-	-	-	-	
Medan	2018	109	-	5	24	5
	2017	62	-	1	24	-
	2016	62	-	-	24	-
	2015	48	-	1	12	5
	2014	8	-	-	5	6
	2013	44	-	-	4	6
	2012	46	-	-	13	-

Sumber : Dinas Pariwisata Kota Medan

Source : Tourism Service of Medan Municipality

Tabel/Table 7.5 Sarana Pariwisata Dirinci Menurut Jenisnya Dan Kecamatan Tahun 2018/*Number of Places of Entertainment Licensed by Type of Place and Subdistrict 2018*

Tahun/Kecamatan <i>Year/Subdistrict</i>	Jenis Sarana Pariwisata			
	Hotel Melati <i>Melati Class</i>	Hotel Bintang <i>Star Class</i>	Salon Kecantikan <i>Beauty Salon</i>	
(1)	(2)	(3)	(4)	
1. Medan Tuntungan	33	2	43	
2. Medan Johor	2	-	13	
3. Medan Amplas	1	1	3	
4. Medan Denai	-	-	5	
5. Medan Area	1	1	85	
6. Medan Kota	34	14	65	
7. Medan Maimun	5	5	32	
8. Medan Polonia	5	3	12	
9. Medan Baru	11	3	44	
10. Medan Selayang	6	1	30	
11. Medan Helvetia	2	-	9	
12. Medan Barat	9	6	33	
13. Medan Petisah	31	14	122	
14. Medan Sunggal	16	8	23	
15. Medan Timur	3	6	28	
16. Medan Perjuangan	-	-	19	
17. Medan Tembung	3	-	32	
18. Medan Deli	1	-	4	
19. Medan Labuhan	-	-	-	
20. Medan Marelan	-	-	18	
21. Medan Belawan	3	1	6	
Medan	2018	169	65	587
	2017	198	51	597
	2016	162	83	562
	2015	173	47	653

Sumber : Dinas Pariwisata Kota Medan

Source : *Tourism Service of Medan Municipality*

Lanjutan Tabel / Continued Table 7.5

Tahun/Kecamatan Year/Subdistrict	Jenis Sarana Pariwisata			
	Rumah Makan	Bar Bar	Restoran Restaurant	
(1)	(5)	(6)	(7)	
1. Medan Tuntungan	6	-	4	
2. Medan Johor	23	-	3	
3. Medan Amplas	14	-	2	
4. Medan Denai	8	-	-	
5. Medan Area	39	-	12	
6. Medan Kota	127	4	28	
7. Medan Maimun	62	8	18	
8. Medan Polonia	47	2	70	
9. Medan Baru	57	5	22	
10. Medan Selayang	49	1	15	
11. Medan Helvetia	26	1	10	
12. Medan Barat	57	4	45	
13. Medan Petisah	140	80	70	
14. Medan Sunggal	51	1	11	
15. Medan Timur	55	1	9	
16. Medan Perjuangan	10	-	2	
17. Medan Tembung	15	-	1	
18. Medan Deli	4	-	2	
19. Medan Labuhan	4	-	-	
20. Medan Marelan	7	-	8	
21. Medan Belawan	6	3	2	
Medan	2018	807	38	334
	2017	780	14	234
	2016	772	14	225
	2015	738	14	211

Sumber : Dinas Pariwisata Kota Medan

Source : Tourism Service of Medan Municipality

Tabel/Table 7.6 Jumlah Biro Perjalanan Wisata (BPW) dan Agen Perjalanan Wisata (APW) Menurut Kecamatan Tahun 2018 / Number of Travel Agencies and Travel Agents according to District in year 2018

Tahun/Kecamatan Year/Subdistrict	BPW	APW	Total
(1)	(2)	(3)	(4)
1. Medan Tuntungan	9	1	-
2. Medan Johor	41	5	1
3. Medan Amplas	30	2	-
4. Medan Denai	17	4	-
5. Medan Area	27	3	-
6. Medan Kota	53	11	4
7. Medan Maimun	65	11	-
8. Medan Polonia	10	1	-
9. Medan Baru	23	2	1
10. Medan Selayang	32	5	3
11. Medan Helvetia	30	4	5
12. Medan Barat	35	2	2
13. Medan Petisah	34	5	4
14. Medan Sunggal	28	5	4
15. Medan Timur	47	5	-
16. Medan Perjuangan	13	2	-
17. Medan Tembung	22	2	-
18. Medan Deli	3	-	-
19. Medan Labuhan	1	-	-
20. Medan Marelán	12	-	-
21. Medan Belawan	-	-	-
Medan 2018	532	70	24
2017	497	60	557
2016	497	60	557

Sumber : Dinas Pariwisata Kota Medan

Source : Tourism Service of Medan Municipality

Tabel/Table 7.7 Jumlah Event Organizer (EO) Menurut Kecamatan Tahun 2018/
Number of Event Organizer (EO) According to the Subdistrict in
2018

Kecamatan/Subdistrict		2018
(1)	(2)	(2)
1. Medan Tuntungan		-
2. Medan Johor		1
3. Medan Amplas		-
4. Medan Denai		-
5. Medan Area		2
6. Medan Kota		4
7. Medan Maimun		-
8. Medan Polonia		-
9. Medan Baru		1
10. Medan Selayang		3
11. Medan Helvetia		5
12. Medan Barat		2
13. Medan Petisah		4
14. Medan Sunggal		4
15. Medan Timur		-
16. Medan Perjuangan		-
17. Medan Tembung		-
18. Medan Deli		-
19. Medan Labuhan		-
20. Medan Marelan		-
21. Medan Belawan		-
Medan	2018	24
	2017	24
	2016	24

Sumber : Dinas Pariwisata Kota Medan

Source : Tourism Service of Medan Municipality

Tabel/Table 7.8 Daftar Nama Objek Wisata Menurut Lokasi di Kota Medan / *List of Tourist Attraction by Location at Medan Municipality*

Nama Objek Wisata <i>Tourist Attraction Name</i>	Jenis Objek Wisata <i>Type of Tourist Attraction</i>	Lokasi <i>Location</i>	
		Kecamatan <i>Subdistrict</i>	Kelurahan <i>Village</i>
(1)	(2)	(3)	(4)
Pekan Raya Sumatera Utara	Objek Wisata Budaya	Medan Helvetia	Sei Sikambing
Taman Budaya Sumatera Utara	Objek Wisata Budaya	Medan Timur	Gaharu
Little India	Objek Wisata Budaya	Medan Petisah	Madras Hulu
Tip Top Restoran	Objek Wisata Budaya	Medan Barat	Kesawan
Pagaruyung Food Court	Objek Wisata Budaya	Medan Petisah	Petisah Tengah
Sate Memeng	Objek Wisata Budaya	Medan Timur	Gg.Bunta
Ucok Durian	Objek Wisata Budaya	Medan Baru	Babura
Bika Ambon Zulaika	Objek Wisata Budaya	Medan Petisah	Petisah Tengah
Bolu Meranti	Objek Wisata Budaya	Medan Petisah	Sekip
Soto Sinar Pagi	Objek Wisata Budaya	Medan Barat	Silalas
Soto Keswan	Objek Wisata Budaya	Medan Barat	Kesawan
Merdeka Walk	Objek Wisata Budaya	Medan Barat	Kesawan
Oleh-Oleh Khas Medan	Objek Wisata Kuliner	Medan Kota	Rengas I
Rujak Kolam Tsd	Objek Wisata Kuliner	Medan Kota	Mesjid
Medan Napoleon	Objek Wisata Kuliner	Medan Baru	Babura
Lontong Medan Kak Lin	Objek Wisata Kuliner	Medan Petisah	Madras Hulu
Mie Aceh Titi Bobrok	Objek Wisata Kuliner	Medan Sunggal	Sei Sikambing
Chinese Food Selat Panjang	Objek Wisata Kuliner	Medan Kota	Ps.Baru
Es Krim Ria	Objek Wisata Kuliner	Medan Kota	Ps.Baru
Amalium Foodcourt	Objek Wisata Kuliner	Medan Kota	Matsum II
Wajir Seafood	Objek Wisata Kuliner	Medan Maimun	Aur
Marina Seafood	Objek Wisata Kuliner	Medan Belawan	Belawan I

Lanjutan Tabel/*Continued Table 7.8*

Nama Objek Wisata <i>Tourist Attraction Name</i>	Jenis Objek Wisata <i>Type of Tourist Attraction</i>	Lokasi <i>Location</i>	
		Kecamatan <i>Subdistrict</i>	Kelurahan <i>Village</i>
(1)	(2)	(3)	(4)
Istana Maimun	Objek Wisata Sejarah	Medan Maimun	Aur
Tjong A Fie	Objek Wisata Sejarah	Medan Barat	Kesawan
Menara Air Pdam Tirtanadi	Objek Wisata Sejarah	Medan Kota	Ps.Baru
Gedung Pt.Pp London Sumatera Indonesia	Objek Wisata Sejarah	Medan Barat	Kesawan
Gedung Balai Kota	Objek Wisata Sejarah	Medan Barat	Kesawan
Gedung Bank Mandiri	Objek Wisata Sejarah	Medan Barat	Kesawan
Gedung Bank Indonesia	Objek Wisata Sejarah	Medan Barat	Kesawan
Titi Gantung Medan	Objek Wisata Sejarah	Medan Barat	Kesawan
Hotel Dharma Deli	Objek Wisata Sejarah	Medan Barat	Pusat Kota
Rumah Dinas Walikota Medan	Objek Wisata Sejarah	Medan Maimun	Aur
Rumah Dinas Gubernur Sumatera Utara	Objek Wisata Sejarah	Medan Polonia	Anggrung
Kantor Gubernur Sumatera Utara	Objek Wisata Sejarah	Medan Polonia	Madras Hulu
Kantor Pt.Telkom	Objek Wisata Sejarah	Medan Barat	Kesawan
Kantor Pos Medan	Objek Wisata Sejarah	Medan Barat	Kesawan
Kantor Ptpn Iv	Objek Wisata Sejarah	Medan Maimun	Hamdan
Rs.Pringadi	Objek Wisata Sejarah	Medan Timur	Gg.Buntu
Rs.Putri Hijau	Objek Wisata Sejarah	Medan Barat	Kesawan
Gereja Katedral Santa Maria	Objek Wisata Sejarah	Medan Maimun	Aur
Tugu Guru Patimpus	Objek Wisata Sejarah	Medan Petisah	Petisah Tengah
Tugu Ahmad Yani	Objek Wisata Sejarah	Medan Maimun	Aur
Kolam Renang Paradiso	Objek Wisata Sejarah	Medan Kota	Teladan Barat
Situs Kota Cina	Objek Wisata Sejarah	Medan Marelan	Payah Pasir
Stasiun Kereta Api	Objek Wisata Sejarah	Medan Labuhan	Pekan Labuhan

Lanjutan Tabel/*Continued Table 7.8*

Nama Objek Wisata <i>Tourist Attraction Name</i>	Jenis Objek Wisata <i>Type of Tourist Attraction</i>	Lokasi <i>Location</i>	
		Kecamatan <i>Subdistrict</i>	Kelurahan <i>Village</i>
(1)	(2)	(3)	(4)
Mesjid Raya Al Mashun	Objek Wisata Religi	Medan Kota	Teladan Barat
Mesjid Gang Bengkok	Objek Wisata Religi	Medan Barat	Kesawan
Kuil Sri Mariaman	Objek Wisata Religi	Medan Barat	Petisah Tengah
Graha Maria Annai Velangkani	Objek Wisata Religi	Medan Tuntungan	Tanjung Selamat
Wihara Gunung Timur	Objek Wisata Religi	Medan Polonia	Madras Hulu
Mesjid Al Osmani	Objek Wisata Religi	Medan Labuhan	Pekan Labuhan
Gereja Gpib Immanuel	Objek Wisata Religi	Medan Polonia	Madras Hulu
Gereja Hkbp Sudirman	Objek Wisata Religi	Medan Maimun	Aur
Gereja Katerdal Santa Maria	Objek Wisata Religi	Medan Maimun	Aur
Vihara Labuhan	Objek Wisata Religi	Medan Labuhan	Martubung
Rahmat International Wildlife Museum Dan Galeri	Objek Wisata Pendidikan	Medan Baru	Petisah Hulu
Museum Sumatera Utara	Objek Wisata Pendidikan	Medan Baru	Teladan Barat
Museum Perjuangan Tni	Objek Wisata Pendidikan	Medan Petisah	Petisah Tengah
Museum Perkebunan Rispa	Objek Wisata Pendidikan	Medan Baru	Kampung Baru
Museum Uang Sumatera Utara	Objek Wisata Pendidikan	Medan Maimun	Aur
Taman Edukasi Avros Rispa	Objek Wisata Pendidikan	Medan Tuntungan	Kp.Baru
Taman Cadika	Objek Wisata Buatan	Medan Johor	Pangkalan Mansyur
Taman Beringin	Objek Wisata Buatan	Medan Baru	Titi Rantai
Taman Gajah Mada	Objek Wisata Buatan	Medan Baru	Babura
Taman Ahmad Yani	Objek Wisata Buatan	Medan Maimun	Jati
Taman Sri Deli	Objek Wisata Buatan	Medan Kota	
Taman Kebun Bunga	Objek Wisata Buatan	Medan Petisah	Petisah Tengah

Lanjutan Tabel/*Continued Table 7.8*

Nama Objek Wisata <i>Tourist Attraction Name</i>	Jenis Objek Wisata <i>Type of Tourist Attraction</i>	Lokasi <i>Location</i>	
		Kecamatan <i>Subdistrict</i>	Kelurahan <i>Village</i>
(1)	(2)	(3)	(4)
Taman Budaya Sumatera Utara	Objek Wisata Buatan	Medan Timur	Gaharu
Taman Teladan	Objek Wisata Buatan	Medan Kota	Teladan Baru
Kampoeng Selfie	Objek Wisata Buatan	Medan Polonia	Anggrung
Danau Siombak	Objek Wisata Buatan	Medan Marelan	Paya Pasir
Waterboom Cbd Polonia	Objek Wisata Buatan	Medan Polonia	Sari Rejo
Pasar Pajak Ikan Lama	Objek Wisata Belanja	Medan Baru	Kesawan
Pusat Pasar	Objek Wisata Belanja	Medan Kota	Pusat Pasar
Pasar Pajak Hongkong	Objek Wisata Belanja	Medan Kota	Ps.Baru
Pasar Petisah	Objek Wisata Belanja	Medan Petisah	Petisah Tengah
Pasar Simpang Limun	Objek Wisata Belanja	Medan Kota	
Pasar Sei Kambing	Objek Wisata Belanja	Medan Helvetia	Sei Sikambing
Pasar Beruang	Objek Wisata Belanja	Medan Kota	Pandau Hulu I
Pasar Induk Tuntungan	Objek Wisata Belanja	Medan Tuntungan	
Pasar Pajak Melati	Objek Wisata Belanja	Medan Tuntungan	Tanjung Selamat
Pasar Pajak Guci Belawan	Objek Wisata Belanja	Medan Kota	Belawan II
Pasar Rame	Objek Wisata Belanja	Medan Kota	Pandan Hulu
Pusat Spare Part Mobil Jl.Semarang	Objek Wisata Belanja	Medan Kota	
Pusat Spare Part Sepeda Motor	Objek Wisata Belanja	Medan Polonia	Kesawan
Sun Plaza	Objek Wisata Belanja	Medan Polonia	Madras Hulu
Center Point Mall	Objek Wisata Belanja	Medan Timur	Gg.Buntu
Thamrin Plaza	Objek Wisata Belanja	Medan Area	Sei Rengas II
Ramayana Pringgan	Objek Wisata Belanja	Medan Baru	Babura
Ramayana Sm.Raja	Objek Wisata Belanja	Medan Kota	Teladan Baru
Plaza Medan Fair	Objek Wisata Belanja	Medan Petisah	Petisah Tengah

Lanjutan Tabel/*Continued Table 7.8*

Nama Objek Wisata <i>Tourist Attraction Name</i>	Jenis Objek Wisata <i>Type of Tourist Attraction</i>	Lokasi <i>Location</i>	
		Kecamatan <i>Subdistrict</i>	Kelurahan <i>Village</i>
(1)	(2)	(3)	(4)
Medan Mall	Objek Wisata Belanja	Medan Kota	Pusat Pasar
Hermes Palace Polonia	Objek Wisata Belanja	Medan Petisah	Mongonsidi
Medan Focal Point Mall	Objek Wisata Belanja	Medan Kota	
Lippo Plaza	Objek Wisata Belanja	Medan Polonia	Suka Damai
Ringroad City Walk	Objek Wisata Belanja	Medan Selayang	Asam Kumbang
Cambridge Plaza	Objek Wisata Belanja	Medan Polonia	Petisah Tengah
Manhattan Square	Objek Wisata Belanja	Medan Sunggal	Sei Sikambang B
Plaza Millenium	Objek Wisata Belanja	Medan Helvetia	Dwi Kora
Yuki Simpang Raya	Objek Wisata Belanja	Medan Kota	Kota Matsum

Sumber : Dinas Pariwisata Kota Medan

Source : *Tourism Service of Medan Municipality*

Tabel/Table 7.9 Jumlah Wisatawan Mancanegara dan Domestik di Kota Medan, 2013 - 2018/ *List Number of International and Domestic Visitors in Medan Municipality, 2013 - 2018*

Tahun <i>Year</i>	Wisatawan <i>Visitors</i>		Jumlah <i>Total</i>
	M mancanegara <i>International</i>	Domestic <i>Domestic</i>	
(1)	(2)	(3)	(4)
2013	233 998	-	233 998
2014	243 641	-	243 641
2015	205 926	-	205 926
2016	177 180	-	177 180
2017	229 035	-	229 035
2018	221 185	-	221 185

Sumber : Dinas Pariwisata Kota Medan

Source : *Tourism Service of Medan Municipality*

BAB VIII

Sistem Neraca Nasional

System of Regional Accounts

3 PENDEKATAN

Approaches

PERHITUNGAN ANGKA-ANGKA PDRB

Calculation of GRDP

Produksi/Production



PDRB adalah jumlah nilai tambah atas barang dan jasa yang dihasilkan oleh berbagai unit produksi di wilayah suatu negara dalam jangka waktu tertentu (biasanya satu tahun). Unit unit produksi tersebut dalam penyajiannya dikelompokkan menjadi 17 kategori lapangan usaha/

GRDP is the total value added of goods and services produced by various production units in the territory of a country within a certain period (usually one year). The production units are classified into 17 industry in their presentation

Pendapatan/ Income

PDRB menurut pendekatan ini merupakan jumlah balas jasa yang diterima oleh faktor-faktor produksi yang ikut serta dalam proses produksi di suatu negara dalam jangka waktu tertentu (biasanya satu tahun). Balas jasa yang dimaksud adalah upah dan gaji, sewa tanah, bunga modal dan keuntungan; semuanya sebelum dipotong pajak penghasilan dan pajak langsung lainnya/ GRDP according to this approach is the amount of remuneration received by the factors of production that participate in the production process in a country within a certain period of time (usually one year). The intended services are wages and salaries, land rent, capital interest and profits; everything before deducting income tax and other direct taxes



Pengeluaran/Expenditure



PDRB adalah semua komponen permintaan akhir yang terdiri dari: (1) pengeluaran konsumsi akhir rumah tangga (2) pengeluaran konsumsi akhir lembaga non profit yang melayani rumah tangga (3) pengeluaran konsumsi akhir pemerintah, (4) pembentukan modal tetap domestik bruto, (5) perubahan inventori, dan (6) ekspor neto (ekspor dikurangi impor)/ GRDP is all components of final demand consisting of: (1) household final consumption expenditure (2) final consumption expenditure of non-profit institutions serving households (3) government final consumption expenditure, (4) formation of gross domestic fixed capital, (5) Changes in inventory, and (6) net exports (exports minus imports)

Perencanaan pembangunan ekonomi, memerlukan bermacam data statistik sebagai dasar berpijak dalam menentukan strategi kebijakan, agar sasaran pembangunan dapat dicapai dengan tepat. Strategi dan kebijakan yang telah diambil pada masa-masa lalu perlu dimonitor dan dievaluasi hasil-hasilnya. Berbagai data statistik yang bersifat kuantitatif diperlukan untuk memberikan gambaran tentang keadaan pada masa yang lalu dan masa kini, serta sasaran-sasaran yang akan dicapai pada masa yang akan datang.

Pada hakekatnya, pembangunan ekonomi adalah serangkaian usaha dan kebijakan yang bertujuan untuk meningkatkan taraf hidup masyarakat, memperluas lapangan kerja, pemeratakan distribusi pendapatan masyarakat, meningkatkan hubungan ekonomi regional dan melalui pergeseran kegiatan ekonomi dari sektor primer ke sektor sekunder dan tersier. Dengan perkataan lain arah dari pembangunan ekonomi adalah mengusahakan agar pendapatan masyarakat naik, disertai dengan tingkat pemerataan yang sebaik mungkin.

Economic development planning, requiring a variety of data in determining the policy strategy, so the goals of development can be achieved with the right. Evaluated and monitored should be done to the strategies and policies that have been taken during the past need. Various quantitative statistical data needed to provide an overview of the situation in the past and present, as well as targeted objectives to be achieved in the future.

Basically, economic development is a series of efforts and policies which intends to improve people's lives, expanding employment, equalize income distribution, increase the regional economic through the shift of economic activity from the primary sector to the secondary and tertiary sectors. In other words the direction of economic development is to keep people's incomes rise, accompanied by a level of equalization as possible.

PDRB Kota Medan menurut lapangan usaha dirinci menjadi 17 lapangan usaha dan sebagian besar lapangan usaha dirinci lagi menjadi sublapangan usaha. Pemecahan menjadi sublapangan usaha atau sublapangan usaha ini disesuaikan dengan Klasifikasi Baku Lapangan Usaha Indonesia (KBLI) 2009. Perkembangan setiap lapangan usaha diuraikan di bawah ini.

Tahun 2019, nilai PDRB ADHB lapangan usaha Pertanian, Kehutanan, dan Perikanan mencapai 2,69 triliun rupiah, sedangkan nilai PDRB ADHK 2010 mencapai 1,49 triliun rupiah. Lapangan usaha ini memberi kontribusi terhadap pembentukan PDRB total sebesar 1,12 persen, menurun dari tahun lalu yaitu 1,22 persen. Laju pertumbuhannya juga mengalami perlambatan dari 2,23 persen tahun 2018 menjadi -3,71 persen tahun 2019.

Sub lapangan usaha perikanan merupakan penyumbang terbesar terhadap lapangan usaha Pertanian, Kehutanan, dan Perikanan yaitu tercatat sebesar 90,80 persen dari seluruh nilai tambah Pertanian, Kehutanan, dan Perikanan, diikuti oleh sublapangan

Gross Regional Domestic Product (GRDP) of Medan municipality by industry are specified into 17 fields of business and most of the categories will be further specified into subcategories or subfield. The elaboration of subfield is based on the Indonesian Standard Industrial Classification (ISIC) 2009. The explanation of every field of business are described below.

In 2019, GRDP value at current market prices of agriculture, forestry, and fishery reached 2,69 trillion rupiah, while in 2010 it reached 1,49 trillion rupiah. Contribution of this business field to total GRDP was 1,12 percent, decreased from last year with 1,22 percent. While the growth rate has slowed from 2,23 percent in 2018 to -3,71 percent in 2019.

The fishery is the largest contributor to the agriculture field added value about 90,80 percent, followed by livestock, seasonal horticulture subsectors, and food crops, namely 4,13 percent, 1,92 percent, and 1,46 percent in sequence.

usaha peternakan, tanaman pangan dan tanaman hortikultura tahunan yaitu sebesar 4,13 persen, 1,92 persen dan 1,46 persen secara berurutan.

<https://medankota.bps.go.id>

Gambar/Figures 8.1 PDRB Kota Medan Atas Dasar Harga Berlaku dan Atas Dasar Harga Konstan 2010 Tahun 2015-2019 (Milyar Rupiah)/ *Gross Regional Domestic Product at Current Market Prices and at 2010 Constant Market Price in Medan Municipality (billion rupiahs), 2015-2019*

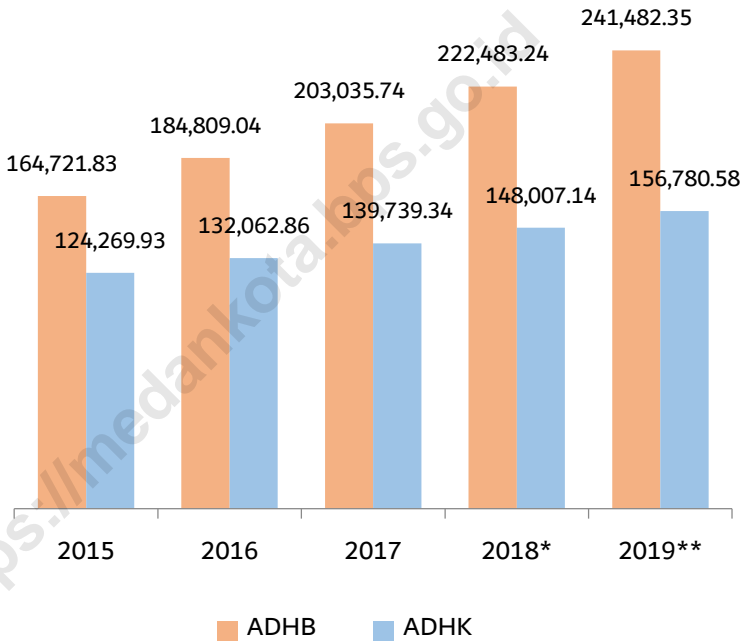

* Angka sementara/ Preliminary Figures

** Angka sangat sementara/ Very Preliminary Figures

Sumber : BPS Kota Medan

Source : BPS-Medan Municipality

8.1 PRODUK DOMESTIK REGIONAL BRUTO KOTA MEDAN
GROSS REGIONAL DOMESTIC PRODUCT OF MEDAN MUNICIPALITY

Tabel/Table 8.1 Produk Domestik Regional Bruto Atas Dasar Harga Berlaku Menurut Lapangan Usaha di Kota Medan (juta rupiah), 2015-2019 / *Gross Regional Domestic Product at Current Market Prices by Industry in Medan Municipality (million rupiahs), 2015-2019*

Produk Domestik Regional/Lapangan Usaha		2015
<i>Industrial Origin</i>		
	(1)	(2)
A	Pertanian, Kehutanan, dan Perikanan / <i>Agriculture, Forestry and Fishing</i>	1 999 171,09
B	Pertambangan dan Penggalian / <i>Mining and Quarrying</i>	2 349,40
C	Industri Pengolahan / <i>Manufacturing</i>	25 565 997,40
D	Pengadaan Listrik dan Gas / <i>Electricity and Gas</i>	149 185,00
E	Pengadaan Air, Pengelolaan Sampah, Limbah dan Daur Ulang / <i>Water supply, Sewerage, Waste Management and Remediation Activities</i>	301 299,00
F	Konstruksi / <i>Construction</i>	30 608 286,20
G	Perdagangan Besar dan Eceran; Reparasi Mobil dan Sepeda Motor / <i>Wholesale and Retail Trade; Repair of Motor Vehicles and Motorcycles</i>	40 787 434,90
H	Transportasi dan Pergudangan / <i>Transportation and Storage</i>	10 493 242,50
I	Penyediaan Akomodasi dan Makan Minum / <i>Accommodation and Food Service Activities</i>	5 052 908,70
J	Informasi dan Komunikasi / <i>Information and Communication</i>	8 105 812,30
K	Jasa Keuangan dan Asuransi / <i>Financial and Insurance Activities</i>	11 968 374,90
L	Real Estat / <i>Real Estate Activities</i>	13 643 390,80
M,N	Jasa Perusahaan / <i>Business Activities</i>	4 051 891,50
O	Administrasi Pemerintahan, Pertahanan dan Jaminan Sosial Wajib / <i>Public Administration and Defence; Compulsory Social Security</i>	3 172 216,00
P	Jasa Pendidikan / <i>Education</i>	4 485 244,20
Q	Jasa Kesehatan dan Kegiatan Sosial / <i>Human Health and Social Work Activities</i>	2 526 069,00
R,S,T,U	Jasa lainnya / <i>Other Services Activities</i>	1 808 952,50
Produk Domestik Regional Bruto		164 721 825,39
Gross Regional Domestic Product		

Sumber : BPS Kota Medan

Source : BPS-Medan Municipality

Lanjutan Tabel/*Continued Table 8.1*

Lapangan Usaha <i>Industrial Origin</i>		2016
(1)		(3)
A	Pertanian, Kehutanan, dan Perikanan / <i>Agriculture, Forestry and Fishing</i>	2 269 060,75
B	Pertambangan dan Penggalian / <i>Mining and Quarrying</i>	2 403,80
C	Industri Pengolahan / <i>Manufacturing</i>	27 719 511,24
D	Pengadaan Listrik dan Gas / <i>Electrimunicipality and Gas</i>	160 872,20
E	Pengadaan Air, Pengelolaan Sampah, Limbah dan Daur Ulang / <i>Water supply, Sewerage, Waste Management and Remediation Activities</i>	345 705,80
F	Konstruksi / <i>Construction</i>	35 026 070,80
G	Perdagangan Besar dan Eceran; Reparasi Mobil dan Sepeda Motor / <i>Wholesale and Retail Trade; Repair of Motor Vehicles and Motorcycles</i>	45 907 066,42
H	Transportasi dan Pergudangan / <i>Transportation and Storage</i>	11 713 716,87
I	Penyediaan Akomodasi dan Makan Minum / <i>Accommodation and Food Service Activities</i>	5 718 194,23
J	Informasi dan Komunikasi / <i>Information and Communication</i>	9 206 951,08
K	Jasa Keuangan dan Asuransi / <i>Financial and Insurance Activities</i>	12 998 990,65
L	Real Estat / <i>Real Estate Activities</i>	15 543 390,80
M,N	Jasa Perusahaan / <i>Business Activities</i>	4 700 540,68
O	Administrasi Pemerintahan, Pertahanan dan Jaminan Sosial Wajib / <i>Public Administration and Defence; Compulsory Social Security</i>	3 449 187,49
P	Jasa Pendidikan / <i>Education</i>	4 975 731,06
Q	Jasa Kesehatan dan Kegiatan Sosial / <i>Human Health and Social Work Activities</i>	2 965 514,29
R,S,T,U	Jasa lainnya / <i>Other Services Activities</i>	2 106 128,45
Produk Domestik Regional Bruto		184 809 036,60
Gross Regional Domestic Product		

Sumber : BPS Kota Medan
 Source : *BPS-Medan Municipality*

Lanjutan Tabel/*Continued Table 8.1*

Lapangan Usaha <i>Industrial Origin</i>		2017
(1)		(4)
A	Pertanian, Kehutanan, dan Perikanan / <i>Agriculture, Forestry and Fishing</i>	2 536 661,34
B	Pertambangan dan Penggalian / <i>Mining and Quarrying</i>	2 306,86
C	Industri Pengolahan / <i>Manufacturing</i>	30 133 931,45
D	Pengadaan Listrik dan Gas / <i>Electricity and Gas</i>	194 621,60
E	Pengadaan Air, Pengelolaan Sampah, Limbah dan Daur Ulang / <i>Water supply, Sewerage, Waste Management and Remediation Activities</i>	400 651,59
F	Konstruksi / <i>Construction</i>	39 045 126,48
G	Perdagangan Besar dan Eceran; Reparasi Mobil dan Sepeda Motor / <i>Wholesale and Retail Trade; Repair of Motor Vehicles and Motorcycles</i>	50 034 464,02
H	Transportasi dan Pergudangan / <i>Transportation and Storage</i>	12 914 639,62
I	Penyediaan Akomodasi dan Makan Minum / <i>Accommodation and Food Service Activities</i>	6 233 068,40
J	Informasi dan Komunikasi / <i>Information and Communication</i>	10 362 863,45
K	Jasa Keuangan dan Asuransi / <i>Financial and Insurance Activities</i>	13 546 809,15
L	Real Estat / <i>Real Estate Activities</i>	17 790 131,56
M,N	Jasa Perusahaan / <i>Business Activities</i>	5 254 705,46
O	Administrasi Pemerintahan, Pertahanan dan Jaminan Sosial Wajib / <i>Public Administration and Defence; Compulsory Social Security</i>	3 709 240,21
P	Jasa Pendidikan / <i>Education</i>	5 225 326,47
Q	Jasa Kesehatan dan Kegiatan Sosial / <i>Human Health and Social Work Activities</i>	3 292 292,93
R,S,T,U	Jasa lainnya / <i>Other Services Activities</i>	2 358 900,88
Produk Domestik Regional Bruto Gross Regional Domestic Product		203 035 741,48

Sumber : BPS Kota Medan

Source : BPS-Medan Municipality

Lanjutan Tabel/Continued Table 8.1

	Lapangan Usaha <i>Industrial Origin</i>	2018*
	(1)	(5)
A	Pertanian, Kehutanan, dan Perikanan / <i>Agriculture, Forestry and Fishing</i>	2 714 272,58
B	Pertambangan dan Penggalian / <i>Mining and Quarrying</i>	2 374,34
C	Industri Pengolahan / <i>Manufacturing</i>	32 497 416,37
D	Pengadaan Listrik dan Gas / <i>Electricity and Gas</i>	211 137,13
E	Pengadaan Air, Pengelolaan Sampah, Limbah dan Daur Ulang / <i>Water supply, Sewerage, Waste Management and Remediation Activities</i>	435 601,68
F	Konstruksi / <i>Construction</i>	42 986 701,49
G	Perdagangan Besar dan Eceran; Reparasi Mobil dan Sepeda Motor / <i>Wholesale and Retail Trade; Repair of Motor Vehicles and Motorcycles</i>	55 538 093,77
H	Transportasi dan Pergudangan / <i>Transportation and Storage</i>	14 012 114,47
I	Penyediaan Akomodasi dan Makan Minum / <i>Accommodation and Food Service Activities</i>	6 730 284,22
J	Informasi dan Komunikasi / <i>Information and Communication</i>	11 403 891,04
K	Jasa Keuangan dan Asuransi / <i>Financial and Insurance Activities</i>	14 266 852,04
L	Real Estat / <i>Real Estate Activities</i>	19 850 137,37
M,N	Jasa Perusahaan / <i>Business Activities</i>	5 758 765,70
O	Administrasi Pemerintahan, Pertahanan dan Jaminan Sosial Wajib / <i>Public Administration and Defence; Compulsory Social Security</i>	4 051 872,66
P	Jasa Pendidikan / <i>Education</i>	5 688 748,20
Q	Jasa Kesehatan dan Kegiatan Sosial / <i>Human Health and Social Work Activities</i>	3 741 257,42
R,S,T,U	Jasa lainnya / <i>Other Services Activities</i>	2 593 716,97
Produk Domestik Regional Bruto Gross Regional Domestic Product		222 483 237,45

Catatan : *Angka sementara

Notes : *Preliminary Figures

Sumber : BPS Kota Medan

Source : BPS-Medan Municipality

Lanjutan Tabel/*Continued Table 8.1*

Lapangan Usaha <i>Industrial Origin</i>		2019**
(1)		(6)
A	Pertanian, Kehutanan, dan Perikanan / <i>Agriculture, Forestry and Fishing</i>	2 694 038,20
B	Pertambangan dan Penggalian / <i>Mining and Quarrying</i>	2 376,95
C	Industri Pengolahan / <i>Manufacturing</i>	34 413 257,40
D	Pengadaan Listrik dan Gas / <i>Electricity and Gas</i>	221 608,33
E	Pengadaan Air, Pengelolaan Sampah, Limbah dan Daur Ulang / <i>Water supply, Sewerage, Waste Management and Remediation Activities</i>	457 860,92
F	Konstruksi / <i>Construction</i>	46 722 922,99
G	Perdagangan Besar dan Eceran; Reparasi Mobil dan Sepeda Motor / <i>Wholesale and Retail Trade; Repair of Motor Vehicles and Motorcycles</i>	61 708 375,99
H	Transportasi dan Pergudangan / <i>Transportation and Storage</i>	15 395 335,18
I	Penyediaan Akomodasi dan Makan Minum / <i>Accommodation and Food Service Activities</i>	7 352 234,79
J	Informasi dan Komunikasi / <i>Information and Communication</i>	12 442 785,52
K	Jasa Keuangan dan Asuransi / <i>Financial and Insurance Activities</i>	14 668 092,52
L	Real Estat / <i>Real Estate Activities</i>	21 459 983,51
M,N	Jasa Perusahaan / <i>Business Activities</i>	6 463 389,25
O	Administrasi Pemerintahan, Pertahanan dan Jaminan Sosial Wajib / <i>Public Administration and Defence; Compulsory Social Security</i>	4 380 479,54
P	Jasa Pendidikan / <i>Education</i>	6 150 105,68
Q	Jasa Kesehatan dan Kegiatan Sosial / <i>Human Health and Social Work Activities</i>	4 119 498,55
R,S,T,U	Jasa lainnya / <i>Other Services Activities</i>	2 830 004,58
Produk Domestik Regional Bruto Gross Regional Domestic Product		241 482 349,90

Catatan : **Angka sangat sementara

Notes : ** *Very Preliminary Figures*

Sumber : BPS Kota Medan

Source : *BPS-Medan Municipality*

Tabel/Table 8.2 Produk Domestik Regional Bruto Atas Dasar Harga Konstan 2010 Menurut Lapangan Usaha di Kota Medan (juta rupiah), 2015-2019 / *Gross Regional Domestic Product at 2010 Constant Market Prices by Industry in Medan Municipality (million rupiahs), 2015-2019*

Lapangan Usaha <i>Industrial Origin</i>		2015
(1)		(2)
A	Pertanian, Kehutanan, dan Perikanan / <i>Agriculture, Forestry and Fishing</i>	1 367 621,60
B	Pertambangan dan Penggalian / <i>Mining and Quarrying</i>	1 942,90
C	Industri Pengolahan / <i>Manufacturing</i>	18 578 271,50
D	Pengadaan Listrik dan Gas / <i>Electricity and Gas</i>	127 664,09
E	Pengadaan Air, Pengelolaan Sampah, Limbah dan Daur Ulang / <i>Water supply, Sewerage, Waste Management and Remediation Activities</i>	212 116,20
F	Konstruksi / <i>Construction</i>	23 792 474,20
G	Perdagangan Besar dan Eceran; Reparasi Mobil dan Sepeda Motor / <i>Wholesale and Retail Trade; Repair of Motor Vehicles and Motorcycles</i>	32 077 982,40
H	Transportasi dan Pergudangan / <i>Transportation and Storage</i>	7 450 102,00
I	Penyediaan Akomodasi dan Makan Minum / <i>Accommodation and Food Service Activities</i>	3 133 930,70
J	Informasi dan Komunikasi / <i>Information and Communication</i>	7 685 463,30
K	Jasa Keuangan dan Asuransi / <i>Financial and Insurance Activities</i>	8 569 697,80
L	Real Estat / <i>Real Estate Activities</i>	9 479 791,10
M,N	Jasa Perusahaan / <i>Business Activities</i>	2 857 668,60
O	Administrasi Pemerintahan, Pertahanan dan Jaminan Sosial Wajib / <i>Public Administration and Defence; Compulsory Social Security</i>	2 159 936,10
P	Jasa Pendidikan / <i>Education</i>	3 676 542,50
Q	Jasa Kesehatan dan Kegiatan Sosial / <i>Human Health and Social Work Activities</i>	1 801 159,50
R,S,T,U	Jasa lainnya / <i>Other Services Activities</i>	1 297 566,90
Produk Domestik Regional Bruto Gross Regional Domestic Product		124 269 931,39

Sumber : BPS Kota Medan
Source : BPS-Medan Municipality

Lanjutan Tabel/*Continued Table 8.2*

Lapangan Usaha <i>Industrial Origin</i>		2016
(1)		(3)
A	Pertanian, Kehutanan, dan Perikanan / <i>Agriculture, Forestry and Fishing</i>	1 421 784,51
B	Pertambangan dan Penggalian / <i>Mining and Quarrying</i>	1 889,88
C	Industri Pengolahan / <i>Manufacturing</i>	19 489 294,49
D	Pengadaan Listrik dan Gas / <i>Electricity and Gas</i>	141 753,91
E	Pengadaan Air, Pengelolaan Sampah, Limbah dan Daur Ulang / <i>Water supply, Sewerage, Waste Management and Remediation Activities</i>	225 725,22
F	Konstruksi / <i>Construction</i>	25 707 200,56
G	Perdagangan Besar dan Eceran; Reparasi Mobil dan Sepeda Motor / <i>Wholesale and Retail Trade; Repair of Motor Vehicles and Motorcycles</i>	34 173 438,36
H	Transportasi dan Pergudangan / <i>Transportation and Storage</i>	7 931 237,13
I	Penyediaan Akomodasi dan Makan Minum / <i>Accommodation and Food Service Activities</i>	3 323 221,15
J	Informasi dan Komunikasi / <i>Information and Communication</i>	8 250 391,48
K	Jasa Keuangan dan Asuransi / <i>Financial and Insurance Activities</i>	8 903 046,92
L	Real Estat / <i>Real Estate Activities</i>	9 955 209,81
M,N	Jasa Perusahaan / <i>Business Activities</i>	3 047 707,74
O	Administrasi Pemerintahan, Pertahanan dan Jaminan Sosial Wajib / <i>Public Administration and Defence; Compulsory Social Security</i>	2 207 178,19
P	Jasa Pendidikan / <i>Education</i>	3 922 817,98
Q	Jasa Kesehatan dan Kegiatan Sosial / <i>Human Health and Social Work Activities</i>	1 970 515,71
R,S,T,U	Jasa lainnya / <i>Other Services Activities</i>	1 390 450,46
Produk Domestik Regional Bruto		132 062 863,52
Gross Regional Domestic Product		

Sumber : BPS Kota Medan

Source : BPS-Medan Municipality

Lanjutan Tabel/*Continued Table 8.2*

	Lapangan Usaha <i>Industrial Origin</i>	2017
	(1)	(4)
A	Pertanian, Kehutanan, dan Perikanan / <i>Agriculture, Forestry and Fishing</i>	1 511 455,23
B	Pertambangan dan Penggalian / <i>Mining and Quarrying</i>	1 839,16
C	Industri Pengolahan / <i>Manufacturing</i>	19 854 711,99
D	Pengadaan Listrik dan Gas / <i>Electricity and Gas</i>	155 275,71
E	Pengadaan Air, Pengelolaan Sampah, Limbah dan Daur Ulang / <i>Water supply, Sewerage, Waste Management and Remediation Activities</i>	243 208,87
F	Konstruksi / <i>Construction</i>	27 546 865,74
G	Perdagangan Besar dan Eceran; Reparasi Mobil dan Sepeda Motor / <i>Wholesale and Retail Trade; Repair of Motor Vehicles and Motorcycles</i>	36 330 526,00
H	Transportasi dan Pergudangan / <i>Transportation and Storage</i>	8 564. 449,01
I	Penyediaan Akomodasi dan Makan Minum / <i>Accommodation and Food Service Activities</i>	3 549 563,15
J	Informasi dan Komunikasi / <i>Information and Communication</i>	8 980 386,89
K	Jasa Keuangan dan Asuransi / <i>Financial and Insurance Activities</i>	8 969 577,12
L	Real Estat / <i>Real Estate Activities</i>	10 775 341,16
M,N	Jasa Perusahaan / <i>Business Activities</i>	3 269 873,78
O	Administrasi Pemerintahan, Pertahanan dan Jaminan Sosial Wajib / <i>Public Administration and Defence; Compulsory Social Security</i>	2 263 707,65
P	Jasa Pendidikan / <i>Education</i>	4 104 951,65
Q	Jasa Kesehatan dan Kegiatan Sosial / <i>Human Health and Social Work Activities</i>	2 127 139,08
R,S,T,U	Jasa lainnya / <i>Other Services Activities</i>	1 490 469,58
	Produk Domestik Regional Bruto Gross Regional Domestic Product	139 739 341,78

Sumber : BPS Kota Medan
 Source : BPS-Medan Municipality

Lanjutan Tabel/*Continued Table 8.2*

Lapangan Usaha <i>Industrial Origin</i>		2018*
(1)		(5)
A	Pertanian, Kehutanan, dan Perikanan / <i>Agriculture, Forestry and Fishing</i>	1 545 154,45
B	Pertambangan dan Penggalian / <i>Mining and Quarrying</i>	1 878,59
C	Industri Pengolahan / <i>Manufacturing</i>	20 853 295,06
D	Pengadaan Listrik dan Gas / <i>Electricity and Gas</i>	162 691,51
E	Pengadaan Air, Pengelolaan Sampah, Limbah dan Daur Ulang / <i>Water supply, Sewerage, Waste Management and Remediation Activities</i>	262 620,27
F	Konstruksi / <i>Construction</i>	29 049 293,71
G	Perdagangan Besar dan Eceran; Reparasi Mobil dan Sepeda Motor / <i>Wholesale and Retail Trade; Repair of Motor Vehicles and Motorcycles</i>	38 498 257,17
H	Transportasi dan Pergudangan / <i>Transportation and Storage</i>	9 131 750,20
I	Penyediaan Akomodasi dan Makan Minum / <i>Accommodation and Food Service Activities</i>	3 782 240,63
J	Informasi dan Komunikasi / <i>Information and Communication</i>	9 762 881,44
K	Jasa Keuangan dan Asuransi / <i>Financial and Insurance Activities</i>	9 147 862,83
L	Real Estat / <i>Real Estate Activities</i>	11 567 798,60
M,N	Jasa Perusahaan / <i>Business Activities</i>	3 516 238,50
O	Administrasi Pemerintahan, Pertahanan dan Jaminan Sosial Wajib / <i>Public Administration and Defence; Compulsory Social Security</i>	2 457 691,84
P	Jasa Pendidikan / <i>Education</i>	4 360 215,14
Q	Jasa Kesehatan dan Kegiatan Sosial / <i>Human Health and Social Work Activities</i>	2 308 291,05
R,S,T,U	Jasa lainnya / <i>Other Services Activities</i>	1 598 976,52
Produk Domestik Regional Bruto		148 007 137,48
Gross Regional Domestic Product		

Catatan : *Angka sementara

Notes : *Preliminary Figures

Sumber : BPS Kota Medan

Source : BPS-Medan Municipality

Lanjutan Tabel/Continued Table 8.2

Lapangan Usaha <i>Industrial Origin</i>		2019**
(1)		(6)
A	Pertanian, Kehutanan, dan Perikanan / <i>Agriculture, Forestry and Fishing</i>	1 487 775,05
B	Pertambangan dan Penggalian / <i>Mining and Quarrying</i>	1 866,19
C	Industri Pengolahan / <i>Manufacturing</i>	21 728 253,45
D	Pengadaan Listrik dan Gas / <i>Electricity and Gas</i>	169 573,40
E	Pengadaan Air, Pengelolaan Sampah, Limbah dan Daur Ulang / <i>Water supply, Sewerage, Waste Management and Remediation Activities</i>	275 725,02
F	Konstruksi / <i>Construction</i>	31 263 230,89
G	Perdagangan Besar dan Eceran; Reparasi Mobil dan Sepeda Motor / <i>Wholesale and Retail Trade; Repair of Motor Vehicles and Motorcycles</i>	40 847 510,90
H	Transportasi dan Pergudangan / <i>Transportation and Storage</i>	9 693 260,34
I	Penyediaan Akomodasi dan Makan Minum / <i>Accommodation and Food Service Activities</i>	4 081 707,43
J	Informasi dan Komunikasi / <i>Information and Communication</i>	10 633 730,47
K	Jasa Keuangan dan Asuransi / <i>Financial and Insurance Activities</i>	9 337 940,35
L	Real Estat / <i>Real Estate Activities</i>	12 168 167,34
M,N	Jasa Perusahaan / <i>Business Activities</i>	3 722 599,14
O	Administrasi Pemerintahan, Pertahanan dan Jaminan Sosial Wajib / <i>Public Administration and Defence; Compulsory Social Security</i>	2 622 848,73
P	Jasa Pendidikan / <i>Education</i>	4 619 647,94
Q	Jasa Kesehatan dan Kegiatan Sosial / <i>Human Health and Social Work Activities</i>	2 416 319,07
R,S,T,U	Jasa lainnya / <i>Other Services Activities</i>	1 710 425,19
Produk Domestik Regional Bruto Gross Regional Domestic Product		156 780 580,88

Catatan : **Angka sangat sementara

Notes : **Very Preliminary Figures

umber : BPS Kota Medan

Source : BPS-Medan Municipality

Tabel/Table 8.3 Distribusi Persentase Produk Domestik Regional Bruto Atas Dasar Harga Berlaku Menurut Lapangan Usaha di Kota Medan (persen), 2015-2019 / *Percentage Distribution of Gross Regional Domestic Product at Current Market Prices by Industry in Medan Municipality (percent), 2015-2019*

Lapangan Usaha <i>Industrial Origin</i>		2015
(1)		(2)
A	Pertanian, Kehutanan, dan Perikanan / <i>Agriculture, Forestry and Fishing</i>	1,21
B	Pertambangan dan Penggalian / <i>Mining and Quarrying</i>	0,00
C	Industri Pengolahan / <i>Manufacturing</i>	15,52
D	Pengadaan Listrik dan Gas / <i>Electricity and Gas</i>	0,09
E	Pengadaan Air, Pengelolaan Sampah, Limbah dan Daur Ulang / <i>Water supply, Sewerage, Waste Management and Remediation Activities</i>	0,18
F	Konstruksi / <i>Construction</i>	18,58
G	Perdagangan Besar dan Eceran; Reparasi Mobil dan Sepeda Motor / <i>Wholesale and Retail Trade; Repair of Motor Vehicles and Motorcycles</i>	24,76
H	Transportasi dan Pergudangan / <i>Transportation and Storage</i>	6,37
I	Penyediaan Akomodasi dan Makan Minum / <i>Accommodation and Food Service Activities</i>	3,07
J	Informasi dan Komunikasi / <i>Information and Communication</i>	4,92
K	Jasa Keuangan dan Asuransi / <i>Financial and Insurance Activities</i>	7,27
L	Real Estat / <i>Real Estate Activities</i>	8,28
M,N	Jasa Perusahaan / <i>Business Activities</i>	2,46
O	Administrasi Pemerintahan, Pertahanan dan Jaminan Sosial Wajib / <i>Public Administration and Defence; Compulsory Social Security</i>	1,93
P	Jasa Pendidikan / <i>Education</i>	2,72
Q	Jasa Kesehatan dan Kegiatan Sosial / <i>Human Health and Social Work Activities</i>	1,53
R,S,T,U	Jasa lainnya / <i>Other Services Activities</i>	1,10
Produk Domestik Regional Bruto Gross Regional Domestic Product		100,00

Sumber : BPS Kota Medan

Source : BPS-Medan Municipality

Lanjutan Tabel/*Continued Table 8.3*

Lapangan Usaha <i>Industrial Origin</i>		2016
(1)		(3)
A	Pertanian, Kehutanan, dan Perikanan / <i>Agriculture, Forestry and Fishing</i>	1,22
B	Pertambangan dan Penggalian / <i>Mining and Quarrying</i>	0,00
C	Industri Pengolahan / <i>Manufacturing</i>	14,90
D	Pengadaan Listrik dan Gas / <i>Electr municipality and Gas</i>	0,09
E	Pengadaan Air, Pengelolaan Sampah, Limbah dan Daur Ulang / <i>Water supply, Sewerage, Waste Management and Remediation Activities</i>	0,19
F	Konstruksi / <i>Construction</i>	18,85
G	Perdagangan Besar dan Eceran; Reparasi Mobil dan Sepeda Motor / <i>Wholesale and Retail Trade; Repair of Motor Vehicles and Motorcycles</i>	25,33
H	Transportasi dan Pergudangan / <i>Transportation and Storage</i>	6,30
I	Penyediaan Akomodasi dan Makan Minum / <i>Accommodation and Food Service Activities</i>	3,10
J	Informasi dan Komunikasi / <i>Information and Communication</i>	4,95
K	Jasa Keuangan dan Asuransi / <i>Financial and Insurance Activities</i>	6,99
L	Real Estat / <i>Real Estate Activities</i>	8,35
M,N	Jasa Perusahaan / <i>Business Activities</i>	2,50
O	Administrasi Pemerintahan, Pertahanan dan Jaminan Sosial Wajib / <i>Public Administration and Defence; Compulsory Social Security</i>	1,83
P	Jasa Pendidikan / <i>Education</i>	2,68
Q	Jasa Kesehatan dan Kegiatan Sosial / <i>Human Health and Social Work Activities</i>	1,61
R,S,T,U	Jasa lainnya / <i>Other Services Activities</i>	1,12
Produk Domestik Regional Bruto		100,00
Gross Regional Domestic Product		

Sumber : BPS Kota Medan
 Source : BPS-Medan Municipality

Lanjutan Tabel/*Continued Table 8.3*

Lapangan Usaha <i>Industrial Origin</i>		2017
(1)		(4)
A	Pertanian, Kehutanan, dan Perikanan / <i>Agriculture, Forestry and Fishing</i>	1,25
B	Pertambangan dan Penggalian / <i>Mining and Quarrying</i>	0,00
C	Industri Pengolahan / <i>Manufacturing</i>	14,84
D	Pengadaan Listrik dan Gas / <i>Electricity and Gas</i>	0,10
E	Pengadaan Air, Pengelolaan Sampah, Limbah dan Daur Ulang / <i>Water supply, Sewerage, Waste Management and Remediation Activities</i>	0,20
F	Konstruksi / <i>Construction</i>	19,23
G	Perdagangan Besar dan Eceran; Reparasi Mobil dan Sepeda Motor / <i>Wholesale and Retail Trade; Repair of Motor Vehicles and Motorcycles</i>	24,64
H	Transportasi dan Pergudangan / <i>Transportation and Storage</i>	6,36
I	Penyediaan Akomodasi dan Makan Minum / <i>Accommodation and Food Service Activities</i>	3,07
J	Informasi dan Komunikasi / <i>Information and Communication</i>	5,10
K	Jasa Keuangan dan Asuransi / <i>Financial and Insurance Activities</i>	6,67
L	Real Estat / <i>Real Estate Activities</i>	8,76
M,N	Jasa Perusahaan / <i>Business Activities</i>	2,59
O	Administrasi Pemerintahan, Pertahanan dan Jaminan Sosial Wajib / <i>Public Administration and Defence; Compulsory Social Security</i>	1,83
P	Jasa Pendidikan / <i>Education</i>	2,57
Q	Jasa Kesehatan dan Kegiatan Sosial / <i>Human Health and Social Work Activities</i>	1,62
R,S,T,U	Jasa lainnya / <i>Other Services Activities</i>	1,16
Produk Domestik Regional Bruto Gross Regional Domestic Product		100,00

Sumber : BPS Kota Medan
Source : BPS-Medan Municipality

Lanjutan Tabel/*Continued Table 8.3*

Lapangan Usaha <i>Industrial Origin</i>		2018*
(1)		(5)
A	Pertanian, Kehutanan, dan Perikanan / <i>Agriculture, Forestry and Fishing</i>	1,22
B	Pertambangan dan Penggalian / <i>Mining and Quarrying</i>	0,00
C	Industri Pengolahan / <i>Manufacturing</i>	14,61
D	Pengadaan Listrik dan Gas / <i>Electrification and Gas</i>	0,09
E	Pengadaan Air, Pengelolaan Sampah, Limbah dan Daur Ulang / <i>Water supply, Sewerage, Waste Management and Remediation Activities</i>	0,20
F	Konstruksi / <i>Construction</i>	19,32
G	Perdagangan Besar dan Eceran; Reparasi Mobil dan Sepeda Motor / <i>Wholesale and Retail Trade; Repair of Motor Vehicles and Motorcycles</i>	24,96
H	Transportasi dan Pergudangan / <i>Transportation and Storage</i>	6,30
I	Penyediaan Akomodasi dan Makan Minum / <i>Accommodation and Food Service Activities</i>	3,03
J	Informasi dan Komunikasi / <i>Information and Communication</i>	5,13
K	Jasa Keuangan dan Asuransi / <i>Financial and Insurance Activities</i>	6,41
L	Real Estat / <i>Real Estate Activities</i>	8,92
M,N	Jasa Perusahaan / <i>Business Activities</i>	2,59
O	Administrasi Pemerintahan, Pertahanan dan Jaminan Sosial Wajib / <i>Public Administration and Defence; Compulsory Social Security</i>	1,82
P	Jasa Pendidikan / <i>Education</i>	2,56
Q	Jasa Kesehatan dan Kegiatan Sosial / <i>Human Health and Social Work Activities</i>	1,68
R,S,T,U	Jasa lainnya / <i>Other Services Activities</i>	1,17
Produk Domestik Regional Bruto		100,00
Gross Regional Domestic Product		

Catatan : *Angka sementara
 Notes : *Preliminary Figures
 Sumber : BPS Kota Medan
 Source : BPS-Medan Municipality

Lanjutan Tabel/*Continued Table 8.3*

Lapangan Usaha <i>Industrial Origin</i>		2019**
(1)		(6)
A	Pertanian, Kehutanan, dan Perikanan / <i>Agriculture, Forestry and Fishing</i>	1,12
B	Pertambangan dan Penggalian / <i>Mining and Quarrying</i>	0,00
C	Industri Pengolahan / <i>Manufacturing</i>	14,25
D	Pengadaan Listrik dan Gas / <i>Electricity and Gas</i>	0,09
E	Pengadaan Air, Pengelolaan Sampah, Limbah dan Daur Ulang / <i>Water supply, Sewerage, Waste Management and Remediation Activities</i>	0,19
F	Konstruksi / <i>Construction</i>	19,35
G	Perdagangan Besar dan Eceran; Reparasi Mobil dan Sepeda Motor / <i>Wholesale and Retail Trade; Repair of Motor Vehicles and Motorcycles</i>	25,55
H	Transportasi dan Pergudangan / <i>Transportation and Storage</i>	6,38
I	Penyediaan Akomodasi dan Makan Minum / <i>Accommodation and Food Service Activities</i>	3,04
J	Informasi dan Komunikasi / <i>Information and Communication</i>	5,15
K	Jasa Keuangan dan Asuransi / <i>Financial and Insurance Activities</i>	6,07
L	Real Estat / <i>Real Estate Activities</i>	8,89
M,N	Jasa Perusahaan / <i>Business Activities</i>	2,68
O	Administrasi Pemerintahan, Pertahanan dan Jaminan Sosial Wajib / <i>Public Administration and Defence; Compulsory Social Security</i>	1,81
P	Jasa Pendidikan / <i>Education</i>	2,55
Q	Jasa Kesehatan dan Kegiatan Sosial / <i>Human Health and Social Work Activities</i>	1,71
R,S,T,U	Jasa lainnya / <i>Other Services Activities</i>	1,17
Produk Domestik Regional Bruto Gross Regional Domestic Product		100,00

Catatan : ** Angka sangat sementara

Notes : ** *Very Preliminary Figures*

Sumber : BPS Kota Medan

Source : *BPS-Medan Municipality*

Tabel/Table 8.4 Laju Pertumbuhan Produk Domestik Regional Bruto Atas Dasar Harga Konstan 2010 Menurut Lapangan Usaha di Kota Medan (persen), 2016 – 2019 / *Growth Rate of Gross Regional Domestic Product at 2010 Constant Market Prices by Industry in Medan Municipality (percent), 2016 - 2019*

Lapangan Usaha <i>Industrial Origin</i>		2016
(1)		(2)
A	Pertanian, Kehutanan, dan Perikanan / <i>Agriculture, Forestry and Fishing</i>	3,96
B	Pertambangan dan Penggalian / <i>Mining and Quarrying</i>	-2,73
C	Industri Pengolahan / <i>Manufacturing</i>	4,90
D	Pengadaan Listrik dan Gas / <i>Electricity and Gas</i>	11,04
E	Pengadaan Air, Pengelolaan Sampah, Limbah dan Daur Ulang / <i>Water supply, Sewerage, Waste Management and Remediation Activities</i>	6,42
F	Konstruksi / <i>Construction</i>	8,05
G	Perdagangan Besar dan Eceran; Reparasi Mobil dan Sepeda Motor / <i>Wholesale and Retail Trade; Repair of Motor Vehicles and Motorcycles</i>	6,53
H	Transportasi dan Pergudangan / <i>Transportation and Storage</i>	6,46
I	Penyediaan Akomodasi dan Makan Minum / <i>Accommodation and Food Service Activities</i>	6,04
J	Informasi dan Komunikasi / <i>Information and Communication</i>	7,35
K	Jasa Keuangan dan Asuransi / <i>Financial and Insurance Activities</i>	3,89
L	Real Estat / <i>Real Estate Activities</i>	5,02
M,N	Jasa Perusahaan / <i>Business Activities</i>	6,65
O	Administrasi Pemerintahan, Pertahanan dan Jaminan Sosial Wajib / <i>Public Administration and Defence; Compulsory Social Security</i>	2,19
P	Jasa Pendidikan / <i>Education</i>	6,70
Q	Jasa Kesehatan dan Kegiatan Sosial / <i>Human Health and Social Work Activities</i>	9,40
R,S,T,U	Jasa lainnya / <i>Other Services Activities</i>	7,16
Produk Domestik Regional Bruto Gross Regional Domestic Product		6,27

Sumber : BPS Kota Medan

Source : BPS-Medan Municipality

Lanjutan Tabel/*Continued Table 8.4*

Lapangan Usaha <i>Industrial Origin</i>		2017
(1)		(3)
A	Pertanian, Kehutanan, dan Perikanan / <i>Agriculture, Forestry and Fishing</i>	6,31
B	Pertambangan dan Penggalian / <i>Mining and Quarrying</i>	-2,68
C	Industri Pengolahan / <i>Manufacturing</i>	1,87
D	Pengadaan Listrik dan Gas / <i>Electricity and Gas</i>	9,54
E	Pengadaan Air, Pengelolaan Sampah, Limbah dan Daur Ulang / <i>Water supply, Sewerage, Waste Management and Remediation Activities</i>	7,75
F	Konstruksi / <i>Construction</i>	7,16
G	Perdagangan Besar dan Eceran; Reparasi Mobil dan Sepeda Motor / <i>Wholesale and Retail Trade; Repair of Motor Vehicles and Motorcycles</i>	6,78
H	Transportasi dan Pergudangan / <i>Transportation and Storage</i>	7,98
I	Penyediaan Akomodasi dan Makan Minum / <i>Accommodation and Food Service Activities</i>	6,81
J	Informasi dan Komunikasi / <i>Information and Communication</i>	8,85
K	Jasa Keuangan dan Asuransi / <i>Financial and Insurance Activities</i>	0,75
L	Real Estat / <i>Real Estate Activities</i>	6,63
M,N	Jasa Perusahaan / <i>Business Activities</i>	7,29
O	Administrasi Pemerintahan, Pertahanan dan Jaminan Sosial Wajib / <i>Public Administration and Defence; Compulsory Social Security</i>	1,19
P	Jasa Pendidikan / <i>Education</i>	4,91
Q	Jasa Kesehatan dan Kegiatan Sosial / <i>Human Health and Social Work Activities</i>	8,50
R,S,T,U	Jasa lainnya / <i>Other Services Activities</i>	7,97
Produk Domestik Regional Bruto Gross Regional Domestic Product		5,81

Sumber : BPS Kota Medan
Source : BPS-Medan Municipality

Lanjutan Tabel/*Continued Table 8.4*

Lapangan Usaha <i>Industrial Origin</i>		2018*
(1)		(4)
A	Pertanian, Kehutanan, dan Perikanan / <i>Agriculture, Forestry and Fishing</i>	2,23
B	Pertambangan dan Penggalian / <i>Mining and Quarrying</i>	2,14
C	Industri Pengolahan / <i>Manufacturing</i>	5,03
D	Pengadaan Listrik dan Gas / <i>Electrimunicipality and Gas</i>	4,78
E	Pengadaan Air, Pengelolaan Sampah, Limbah dan Daur Ulang / <i>Water supply, Sewerage, Waste Management and Remediation Activities</i>	7,98
F	Konstruksi / <i>Construction</i>	5,45
G	Perdagangan Besar dan Eceran; Reparasi Mobil dan Sepeda Motor / <i>Wholesale and Retail Trade; Repair of Motor Vehicles and Motorcycles</i>	5,97
H	Transportasi dan Pergudangan / <i>Transportation and Storage</i>	6,62
I	Penyediaan Akomodasi dan Makan Minum / <i>Accommodation and Food Service Activities</i>	6,56
J	Informasi dan Komunikasi / <i>Information and Communication</i>	8,71
K	Jasa Keuangan dan Asuransi / <i>Financial and Insurance Activities</i>	1,99
L	Real Estat / <i>Real Estate Activities</i>	7,35
M,N	Jasa Perusahaan / <i>Business Activities</i>	7,53
O	Administrasi Pemerintahan, Pertahanan dan Jaminan Sosial Wajib / <i>Public Administration and Defence; Compulsory Social Security</i>	8,57
P	Jasa Pendidikan / <i>Education</i>	6,22
Q	Jasa Kesehatan dan Kegiatan Sosial / <i>Human Health and Social Work Activities</i>	8,52
R,S,T,U	Jasa lainnya / <i>Other Services Activities</i>	7,28
Produk Domestik Regional Bruto Gross Regional Domestic Product		5,92

Catatan : *Angka sementara
 Notes : *Preliminary Figures
 Sumber : BPS Kota Medan
 Source : BPS-Medan Municipality

Lanjutan Tabel/*Continued Table 8.4*

Lapangan Usaha <i>Industrial Origin</i>		2019**
(1)		(5)
A	Pertanian, Kehutanan, dan Perikanan / <i>Agriculture, Forestry and Fishing</i>	-3,71
B	Pertambangan dan Penggalian / <i>Mining and Quarrying</i>	-0,66
C	Industri Pengolahan / <i>Manufacturing</i>	4,20
D	Pengadaan Listrik dan Gas / <i>Electricity and Gas</i>	4,23
E	Pengadaan Air, Pengelolaan Sampah, Limbah dan Daur Ulang / <i>Water supply, Sewerage, Waste Management and Remediation Activities</i>	4,99
F	Konstruksi / <i>Construction</i>	7,62
G	Perdagangan Besar dan Eceran; Reparasi Mobil dan Sepeda Motor / <i>Wholesale and Retail Trade; Repair of Motor Vehicles and Motorcycles</i>	6,10
H	Transportasi dan Pergudangan / <i>Transportation and Storage</i>	6,15
I	Penyediaan Akomodasi dan Makan Minum / <i>Accommodation and Food Service Activities</i>	7,92
J	Informasi dan Komunikasi / <i>Information and Communication</i>	8,92
K	Jasa Keuangan dan Asuransi / <i>Financial and Insurance Activities</i>	2,08
L	Real Estat / <i>Real Estate Activities</i>	5,19
M,N	Jasa Perusahaan / <i>Business Activities</i>	5,87
O	Administrasi Pemerintahan, Pertahanan dan Jaminan Sosial Wajib / <i>Public Administration and Defence; Compulsory Social Security</i>	6,72
P	Jasa Pendidikan / <i>Education</i>	5,95
Q	Jasa Kesehatan dan Kegiatan Sosial / <i>Human Health and Social Work Activities</i>	4,68
R,S,T,U	Jasa lainnya / <i>Other Services Activities</i>	6,97
Produk Domestik Regional Bruto Gross Regional Domestic Product		5,93

Catatan : ** Angka sangat sementara

Notes : ** *Very Preliminary Figures*

Sumber : BPS Kota Medan

Source : *BPS-Medan Municipality*

Tabel/Table 8.5 Produk Domestik Regional Bruto Atas Dasar Harga Berlaku Menurut Jenis Pengeluaran di Kota Medan (juta rupiah), 2015-2019 / *Gross Regional Domestic Product at Current Market Prices by Type of Expenditure in Medan Municipality (million rupiahs), 2015-2019*

Jenis Pengeluaran <i>Type of Expenditure</i>	2015	2016	2017*
(1)	(2)	(3)	(4)
1 Pengeluaran Konsumsi Rumah Tangga/ <i>Household Consumption Expenditure</i>	78 975 625,38	84 893 817,86	93 418 516,77
2 Pengeluaran Konsumsi LNPRT/ <i>NPISH Consumption Expenditure</i>	518 043,78	533 484,37	580 863,79
3 Pengeluaran Konsumsi Pemerintah/ <i>Government Consumption Expenditure</i>	7 879 843,51	8 105 134,66	9 297 440,78
4 Pembentukan Modal Tetap Bruto/ <i>Gross Fixed Capital Formation</i>	70 322 142,82	77 958 162,64	84 884 397,41
5 Perubahan Inventori/ <i>Changes in Inventories</i>	2 350 436,74	945 648,60	847 321,62
6 Ekspor Barang dan Jasa/ <i>Exports of Goods and Services</i>	74 296 921,90	79 948 228,66	88 743 550,43
7 Dikurangi: Impor Barang dan Jasa/ <i>Less: Import of Goods and Services</i>	69 621 188,75	67 575 440,17	74 755 741,27
Produk Domestik Regional Bruto <i>Gross Regional Domestic Product</i>	164 721 825,38	184 809 036,60	203 016 349,53

Catatan : *Angka sementara
 Notes : *Preliminary Figures
 Sumber : BPS Kota Medan
 Source : BPS-Medan Municipality

Lanjutan Tabel/*Continued Table* 8.5

Jenis Pengeluaran <i>Type of Expenditure</i>		2018**	2019
(1)		(5)	(6)
1	Pengeluaran Konsumsi Rumah Tangga/ <i>Household Consumption Expenditure</i>	102 206 017,29	
2	Pengeluaran Konsumsi LNPRT/NPISH/ <i>Consumption Expenditure</i>	719 228,48	
3	Pengeluaran Konsumsi Pemerintah/ <i>Government Consumption Expenditure</i>	10 011 957,66	
4	Pembentukan Modal Tetap Bruto/ <i>Gross Fixed Capital Formation</i>	95 357 879,97	
5	Perubahan Inventori/ <i>Changes in Inventories</i>	1 494 547,37	
6	Ekspor Barang dan Jasa/ <i>Exports of Goods and Services</i>	90 569 478,38	
7	Dikurangi: Impor Barang dan Jasa/ <i>Less: Import of Goods and Services</i>	77 876 687,08	
Produk Domestik Regional Bruto <i>Gross Regional Domestic Product</i>		222 482 422,08	

Catatan : ** Angka sangat sementara

Notes : ** *Very Preliminary Figures*

Sumber : BPS Kota Medan

Source : *BPS-Medan Municipality*

Tabel/Table 8.6 Produk Domestik Regional Bruto Atas Dasar Harga Konstan 2010 Menurut Jenis Pengeluaran di Kota Medan (juta rupiah), 2015 – 2019 / *Gross Regional Domestic Product at 2010 Constant Market Prices by Type of Expenditure in Medan Municipality (million rupiahs), 2015 - 2019*

Jenis Pengeluaran <i>Type of Expenditure</i>	2015	2016	2017*
(1)	(2)	(3)	(4)
1 Pengeluaran Konsumsi Rumah Tangga/ <i>Household Consumption Expenditure</i>	55 235 671,86	57 887 220,52	60 836 225,41
2 Pengeluaran Konsumsi LNPR/NTISH/ <i>Consumption Expenditure</i>	461 834,80	468 213,97	499 013,65
3 Pengeluaran Konsumsi Pemerintah/ <i>Government Consumption Expenditure</i>	4 694 675,22	4 593 362,84	4 833 549,39
4 Pembentukan Modal Tetap Bruto/ <i>Gross Fixed Capital Formation</i>	48 031 552,03	49 836 425,59	52 044 068,00
5 Perubahan Inventori/ <i>Changes in Inventories</i>	2 020 547,04	803 870,39	580 743,77
6 Ekspor Barang dan Jasa/ <i>Exports of Goods and Services</i>	70 692 921,92	76 284 688,07	78 668 409,43
7 Dikurangi: Impor Barang dan Jasa/ <i>Less: Import of Goods and Services</i>	56 867 271,48	57 810 917,87	57 722 795,24
Produk Domestik Regional Bruto <i>Gross Regional Domestic Product</i>	124 269 931,39	132 062 863,52	139 739 214,41

Catatan : *Angka sementara

Notes : *Preliminary Figures

Sumber : BPS Kota Medan

Source : BPS-Medan Municipality

Lanjutan Tabel/*Continued Table* 8.6

Jenis Pengeluaran <i>Type of Expenditure</i>		2018**	2019
(1)		(5)	(6)
1	Pengeluaran Konsumsi Rumah Tangga/ <i>Household Consumption Expenditure</i>	65 321 498,11	
2	Pengeluaran Konsumsi LNPRT/NPISH/ <i>Consumption Expenditure</i>	588 774,42	
3	Pengeluaran Konsumsi Pemerintah/ <i>Government Consumption Expenditure</i>	5 286 001,68	
4	Pembentukan Modal Tetap Bruto/ <i>Gross Fixed Capital Formation</i>	57 010 622,99	
5	Perubahan Inventori/ <i>Changes in Inventories</i>	867 683,76	
6	Ekspor Barang dan Jasa/ <i>Exports of Goods and Services</i>	82 366 925,17	
7	Dikurangi: Impor Barang dan Jasa/ <i>Less: Import of Goods and Services</i>	63 435 092,00	
Produk Domestik Regional Bruto Gross Regional Domestic Product		148 006 414,12	

Catatan : ** Angka sangat sementara

Notes : ** *Very Preliminary Figures*

Sumber : BPS Kota Medan

Source : *BPS-Medan Municipality*

Tabel 8.7 Indeks Harga Implisit Produk Domestik Regional Bruto Menurut Lapangan Usaha di Kota Medan (2010=100), 2015-2018/ *Implicit Price Index of Gross Regional Domestic Product by Industry in Medan Municipality (2010=100), 2015-2018*

Lapangan Usaha / <i>Industrial Origin</i>	2015	2016	2017	2018
(1)	(2)	(3)	(4)	(5)
A Pertanian, Kehutanan, dan Perikanan / <i>Agriculture, Forestry and Fishing</i>	146,18	159,59	167,88	176,44
B Pertambangan dan Penggalian / <i>Mining and Quarrying</i>	120,92	127,19	125,43	126,39
C Industri Pengolahan / <i>Manufacturing</i>	137,61	142,23	151,38	155,84
D Pengadaan Listrik dan Gas / <i>Electricity and Gas</i>	116,86	113,49	134,68	129,78
E Pengadaan Air, Pengelolaan Sampah, Limbah dan Daur Ulang / <i>Water supply, Sewerage, Waste Management and Remediation Activities</i>	142,04	153,15	167,46	165,87
F Konstruksi / <i>Construction</i>	128,65	136,44	142,47	147,95
G Perdagangan Besar dan Eceran; Reparasi Mobil dan Sepeda Motor / <i>Wholesale and Retail Trade; Repair of Motor Vehicles and Motorcycles</i>	127,15	137,91	141,69	144,28
H Transportasi dan Pergudangan / <i>Transportation and Storage</i>	140,85	147,69	150,00	153,28
I Penyediaan Akomodasi dan Makan Minum / <i>Accommodation and Food Service Activities</i>	161,23	173,42	176,78	177,94

Lanjutan Tabel /Continued Table 8.7

	Lapangan Usaha / <i>Industrial Origin</i>	2015	2016	2017	2018
	(1)	(2)	(3)	(4)	(5)
J	Informasi dan Komunikasi / <i>Information and Communication</i>	105,47	111,59	114,73	116,81
K	Jasa Keuangan dan Asuransi / <i>Financial and Insurance Activities</i>	139,66	146,01	151,39	155,96
L	Real Estat / <i>Real Estate Activities</i>	143,92	156,13	164,94	171,60
M,N	Jasa Perusahaan / <i>Business Activities</i>	141,79	152,59	159,72	163,78
O	Administrasi Pemerintahan, Pertahanan dan Jaminan Sosial Wajib / <i>Public Administration and Defence; Compulsory Social Security</i>	146,87	154,46	157,67	164,86
P	Jasa Pendidikan / <i>Education</i>	122,00	127,10	127,36	130,47
Q	Jasa Kesehatan dan Kegiatan Sosial / <i>Human Health and Social Work Activities</i>	140,25	152,02	152,65	162,08
R,S,T,U	Jasa lainnya / <i>Other Services Activities</i>	139,41	149,67	156,77	162,21
PDRB					
Gross Regional Domestic Product		132,55	140,88	146,21	150,32

Sumber : BPS KotaMedan

Source : BPS-Medan Municipality

Tabel/Table 8.8 Laju Implisit Produk Domestik Regional Bruto Menurut Lapangan Usaha di Kota Medan, 2015-2018/ *Implicit Growth Rate of Gross Regional Domestic Product by Industry in Medan Municipality, 2015-2018*

Lapangan Usaha / <i>Industrial Origin</i>	2015	2016	2017	2018
(1)	(2)	(3)	(4)	(5)
A Pertanian, Kehutanan, dan Perikanan / <i>Agriculture, Forestry and Fishing</i>	6,32	9,18	5,19	5,10
B Pertambangan dan Penggalian / <i>Mining and Quarrying</i>	2,30	5,19	-1,39	0,76
C Industri Pengolahan / <i>Manufacturing</i>	4,87	3,36	6,43	2,68
D Pengadaan Listrik dan Gas / <i>Electricity and Gas</i>	-3,67	-2,88	18,67	3,54
E Pengadaan Air, Pengelolaan Sampah, Limbah dan Daur Ulang / <i>Water supply, Sewerage, Waste Management and Remediation Activities</i>	7,22	7,82	9,34	0,69
F Konstruksi / <i>Construction</i>	4,12	6,06	4,41	4,38
G Perdagangan Besar dan Eceran; Reparasi Mobil dan Sepeda Motor / <i>Wholesale and Retail Trade; Repair of Motor Vehicles and Motorcycles</i>	5,28	8,46	2,75	4,76
H Transportasi dan Pergudangan / <i>Transportation and Storage</i>	4,46	4,86	1,57	1,80
I Penyediaan Akomodasi dan Makan Minum / <i>Accommodation and Food Service Activities</i>	6,74	7,56	1,94	1,33

Lanjutan Tabel/*Continued Table 8.8*

	Lapangan Usaha / <i>Industrial Origin</i>	2015	2016	2017	2018
	(1)	(2)	(3)	(4)	(5)
J	Informasi dan Komunikasi / <i>Information and Communication</i>	5,47	5,81	2,81	1,23
K	Jasa Keuangan dan Asuransi / <i>Financial and Insurance Activities</i>	4,21	4,54	3,69	3,26
L	Real Estat / <i>Real Estate Activities</i>	6,58	8,49	5,64	3,94
M,N	Jasa Perusahaan / <i>Business Activities</i>	6,58	7,62	4,67	1,91
O	Administrasi Pemerintahan, Pertahanan dan Jaminan Sosial Wajib / <i>Public Administration and Defence; Compulsory Social Security</i>	8,76	5,17	2,08	0,62
P	Jasa Pendidikan / <i>Education</i>	1,37	4,18	0,21	2,50
Q	Jasa Kesehatan dan Kegiatan Sosial / <i>Human Health and Social Work Activities</i>	9,54	8,39	0,42	4,72
R,S,T,U	Jasa lainnya / <i>Other Services Activities</i>	6,22	7,36	4,74	2,49
PDRB					
Gross Regional Domestic Product		5,08	6,28	3,78	3,47

Sumber : BPS KotaMedan

Source : BPS-Medan Municipality

Tabel/Table 8.9 Indeks Perkembangan PDRB Kota Medan Atas Dasar Harga Konstan Menurut Lapangan Usaha, 2015 - 2018 (Tahun Dasar 2010 = 100,00) / *Trend of Gross Regional Domestic Product of Medan Municipality at Constant Market Price by Industry, 2015 - 2018 (Base Year 2010 =100,00)*

Lapangan Usaha / <i>Industrial Origin</i>	2015	2016	2017	2018
(1)	(2)	(3)	(4)	(5)
A Pertanian, Kehutanan, dan Perikanan / <i>Agriculture, Forestry and Fishing</i>	110,46	114,83	122,08	126,01
B Pertambangan dan Penggalian / <i>Mining and Quarrying</i>	82,48	80,23	78,07	79,75
C Industri Pengolahan / <i>Manufacturing</i>	116,22	121,92	124,24	130,46
D Pengadaan Listrik dan Gas / <i>Electricity and Gas</i>	80,61	89,51	98,05	102,73
E Pengadaan Air, Pengelolaan Sampah, Limbah dan Daur Ulang / <i>Water supply, Sewerage, Waste Management and Remediation Activities</i>	129,16	137,44	151,14	159,91
F Konstruksi / <i>Construction</i>	152,45	164,72	176,51	186,17
G Perdagangan Besar dan Eceran; Reparasi Mobil dan Sepeda Motor / <i>Wholesale and Retail Trade; Repair of Motor Vehicles and Motorcycles</i>	147,18	156,80	166,79	176,62
H Transportasi dan Pergudangan / <i>Transportation and Storage</i>	94,43	100,53	108,51	115,54
I Penyediaan Akomodasi dan Makan Minum / <i>Accommodation and Food Service Activities</i>	153,28	162,54	173,61	184,99

Lanjutan Tabel/*Continued Table* 8.9

	Lapangan Usaha / <i>Industrial Origin</i>	2015	2016	2017	2018
	(1)	(2)	(3)	(4)	(5)
J	Informasi dan Komunikasi / <i>Information and Communication</i>	150,59	161,66	175,96	191,29
K	Jasa Keuangan dan Asuransi / <i>Financial and Insurance Activities</i>	138,04	143,41	144,10	147,36
L	Real Estat / <i>Real Estate Activities</i>	148,30	155,74	167,79	180,97
M,N	Jasa Perusahaan / <i>Business Activities</i>	138,86	148,09	159,86	170,86
O	Administrasi Pemerintahan, Pertahanan dan Jaminan Sosial Wajib / <i>Public Administration and Defence; Compulsory Social Security</i>	147,05	150,26	154,11	167,32
P	Jasa Pendidikan / <i>Education</i>	145,55	155,30	161,96	172,62
Q	Jasa Kesehatan dan Kegiatan Sosial / <i>Human Health and Social Work Activities</i>	169,91	185,89	201,61	217,75
R,S,T,U	Jasa lainnya / <i>Other Services Activities</i>	141,76	151,90	165,02	174,68
PDRB					
Gross Regional Domestic Product		137,14	145,74	154,20	163,33

Sumber : BPS Kota Medan

Source : BPS-Medan Municipality

Tabel/Table 8.10 PDRB Perkapita di Kota Medan Atas Dasar Harga Berlaku Menurut Lapangan Usaha, 2015 – 2018 (Juta Rupiah)/ *Per Capita Gross Regional Domestic Product of Medan Municipality at Current Market Price by Industry, 2015 – 2018 (Million Rps)*

Lapangan Usaha / <i>Industrial Origin</i>	2015	2016	2017	2018
(1)	(2)	(3)	(4)	(5)
A Pertanian, Kehutanan, dan Perikanan / <i>Agriculture, Forestry and Fishing</i>	0,90	1,02	1,13	1,22
B Pertambangan dan Penggalian / <i>Mining and Quarrying</i>	0,00	0,00	0,00	0,00
C Industri Pengolahan / <i>Manufacturing</i>	11,57	12,43	13,38	14,35
D Pengadaan Listrik dan Gas / <i>Electricity and Gas</i>	0,07	0,07	0,09	0,09
E Pengadaan Air, Pengelolaan Sampah, Limbah dan Daur Ulang / <i>Water supply, Sewerage, Waste Management and Remediation Activities</i>	0,14	0,16	0,18	0,19
F Konstruksi / <i>Construction</i>	13,85	15,73	17,46	18,99
G Perdagangan Besar dan Eceran; Reparasi Mobil dan Sepeda Motor / <i>Wholesale and Retail Trade; Repair of Motor Vehicles and Motorcycles</i>	18,45	21,14	22,92	24,53
H Transportasi dan Pergudangan / <i>Transportation and Storage</i>	4,75	5,25	5,71	6,17
I Penyediaan Akomodasi dan Makan Minum / <i>Accommodation and Food Service Activities</i>	2,29	2,59	2,79	2,97

Lanjutan Tabel/*Continued Table* 8.10

	Lapangan Usaha / <i>Industrial Origin</i>	2015	2016	2017	2018
	(1)	(2)	(3)	(4)	(5)
J	Informasi dan Komunikasi / <i>Information and Communication</i>	3,67	4,13	4,58	5,04
K	Jasa Keuangan dan Asuransi / <i>Financial and Insurance Activities</i>	5,41	5,83	6,03	6,30
L	Real Estat / <i>Real Estate Activities</i>	6,17	6,97	7,87	8,77
M,N	Jasa Perusahaan / <i>Business Activities</i>	1,83	2,09	2,34	2,54
O	Administrasi Pemerintahan, Pertahanan dan Jaminan Sosial Wajib / <i>Public Administration and Defence; Compulsory Social Security</i>	1,43	1,53	1,59	1,79
P	Jasa Pendidikan / <i>Education</i>	2,03	2,24	2,32	2,51
Q	Jasa Kesehatan dan Kegiatan Sosial / <i>Human Health and Social Work Activities</i>	1,14	1,34	1,45	1,65
R,S,T,U	Jasa lainnya / <i>Other Services Activities</i>	0,82	0,93	1,05	1,15
PDRB					
Gross Regional Domestic Product		74,51	83,45	90,90	98,26

Sumber : BPS Kota Medan

Source : BPS-Medan Municipality

Tabel/Table 8.11 PDRB Perkapita di Kota Medan Atas Dasar Harga Konstan Menurut Lapangan Usaha, 2015 – 2018 (Juta Rupiah)/ *Per Capita Gross Regional Domestic Product of Medan Municipality at 2010 Constant Market Price by Industry, 2015 – 2018 (Million Rps)*

Lapangan Usaha / <i>Industrial Origin</i>	2015	2016	2017	2018
(1)	(2)	(3)	(4)	(5)
A Pertanian, Kehutanan, dan Perikanan / <i>Agriculture, Forestry and Fishing</i>	0,62	0,64	0,67	0,69
B Pertambangan dan Penggalian / <i>Mining and Quarrying</i>	0,00	0,00	0,00	0,00
C Industri Pengolahan / <i>Manufacturing</i>	8,40	8,74	8,84	9,21
D Pengadaan Listrik dan Gas / <i>Electricity and Gas</i>	0,06	0,06	0,07	0,07
E Pengadaan Air, Pengelolaan Sampah, Limbah dan Daur Ulang / <i>Water supply, Sewerage, Waste Management and Remediation Activities</i>	0,10	0,10	0,11	0,12
F Konstruksi / <i>Construction</i>	10,76	11,53	12,26	12,83
G Perdagangan Besar dan Eceran; Reparasi Mobil dan Sepeda Motor / <i>Wholesale and Retail Trade; Repair of Motor Vehicles and Motorcycles</i>	14,51	15,33	16,18	17,00
H Transportasi dan Pergudangan / <i>Transportation and Storage</i>	3,37	3,56	3,81	4,03
I Penyediaan Akomodasi dan Makan Minum / <i>Accommodation and Food Service Activities</i>	1,42	1,49	1,58	1,67

Lanjutan Tabel/*Continued Table* 8.11

	Lapangan Usaha / <i>Industrial Origin</i>	2015	2016	2017	2018
	(1)	(2)	(3)	(4)	(5)
J	Informasi dan Komunikasi / <i>Information and Communication</i>	3,48	3,70	4,00	4,31
K	Jasa Keuangan dan Asuransi / <i>Financial and Insurance Activities</i>	3,88	3,99	3,98	4,04
L	Real Estat / <i>Real Estate Activities</i>	4,29	4,47	4,77	5,11
M,N	Jasa Perusahaan / <i>Business Activities</i>	1,29	1,37	1,46	1,55
O	Administrasi Pemerintahan, Pertahanan dan Jaminan Sosial Wajib / <i>Public Administration and Defence; Compulsory Social Security</i>	0,98	0,99	1,01	1,09
P	Jasa Pendidikan / <i>Education</i>	1,66	1,76	1,82	1,93
Q	Jasa Kesehatan dan Kegiatan Sosial / <i>Human Health and Social Work Activities</i>	0,81	0,88	0,95	1,02
R,S,T,U	Jasa lainnya / <i>Other Services Activities</i>	0,59	0,62	0,67	0,71
PDRB					
Gross Regional Domestic Product		56,21	59,24	62,17	65,37

Sumber : BPS Kota Medan

Source : BPS-Medan Municipality

Tabel/Table 8.12 Laju Pertumbuhan PDRB Perkapita di Kota Medan Atas Dasar Harga Berlaku Menurut Lapangan Usaha, 2015 – 2018 (persen)/ Growth Rate *Per Capita Gross Regional Domestic Product of Medan Municipality at Current Market Price by Industry, 2015 – 2018 (percent)*

Lapangan Usaha / <i>Industrial Origin</i>	2015	2016	2017	2018
(1)	(2)	(3)	(4)	(5)
A Pertanian, Kehutanan, dan Perikanan / <i>Agriculture, Forestry and Fishing</i>	10,66	12,54	10,93	7,96
B Pertambangan dan Penggalian / <i>Mining and Quarrying</i>	-3,06	1,45	-4,80	0,0
C Industri Pengolahan / <i>Manufacturing</i>	5,60	7,51	7,59	7,25
D Pengadaan Listrik dan Gas / <i>Electrification and Gas</i>	-14,18	6,93	28,95	0,00
E Pengadaan Air, Pengelolaan Sampah, Limbah dan Daur Ulang / <i>Water supply, Sewerage, Waste Management and Remediation Activities</i>	14,79	13,77	19,27	5,56
F Konstruksi / <i>Construction</i>	11,55	13,63	10,99	8,76
G Perdagangan Besar dan Eceran; Reparasi Mobil dan Sepeda Motor / <i>Wholesale and Retail Trade; Repair of Motor Vehicles and Motorcycles</i>	11,18	14,57	8,42	7,02
H Transportasi dan Pergudangan / <i>Transportation and Storage</i>	7,12	10,69	8,75	8,06
I Penyediaan Akomodasi dan Makan Minum / <i>Accommodation and Food Service Activities</i>	14,94	13,10	8,01	6,45

Lanjutan Tabel/*Continued Table* 8.12

	Lapangan Usaha / <i>Industrial Origin</i>	2015	2016	2017	2018
	(1)	(2)	(3)	(4)	(5)
J	Informasi dan Komunikasi / <i>Information and Communication</i>	8,55	12,63	11,01	10,04
K	Jasa Keuangan dan Asuransi / <i>Financial and Insurance Activities</i>	9,04	7,70	3,35	4,48
L	Real Estat / <i>Real Estate Activities</i>	13,58	12,97	12,90	11,44
M,N	Jasa Perusahaan / <i>Business Activities</i>	10,85	13,81	12,09	8,55
O	Administrasi Pemerintahan, Pertahanan dan Jaminan Sosial Wajib / <i>Public Administration and Defence; Compulsory Social Security</i>	11,38	6,56	3,86	12,58
P	Jasa Pendidikan / <i>Education</i>	9,06	10,22	3,67	8,19
Q	Jasa Kesehatan dan Kegiatan Sosial / <i>Human Health and Social Work Activities</i>	19,38	17,58	8,03	13,79
R,S,T,U	Jasa lainnya / <i>Other Services Activities</i>	12,62	14,08	12,87	9,52
PDRB					
Gross Regional Domestic Product		10,13	12,00	8,93	8,10

Sumber : BPS Kota Medan

Source : BPS-Medan Municipality

Tabel/Table 8.13 Laju Pertumbuhan PDRB Perkapita di Kota Medan Atas Dasar Harga Konstan 2010 Menurut Lapangan Usaha, 2015 – 2018 (persen)/ Growth Rate *Per Capita Gross Regional Domestic Product of Medan Municipality at 2010 Constant Market Price by Industry, 2015 – 2018 (percent)*

Lapangan Usaha / <i>Industrial Origin</i>	2015	2016	2017	2018
(1)	(2)	(3)	(4)	(5)
A Pertanian, Kehutanan, dan Perikanan / <i>Agriculture, Forestry and Fishing</i>	4,08	3,08	5,45	2,99
B Pertambangan dan Penggalian / <i>Mining and Quarrying</i>	-5,24	-3,55	-3,46	0,00
C Industri Pengolahan / <i>Manufacturing</i>	0,70	4,02	1,09	4,19
D Pengadaan Listrik dan Gas / <i>Electrification and Gas</i>	-10,91	10,10	8,66	0,00
E Pengadaan Air, Pengelolaan Sampah, Limbah dan Daur Ulang / <i>Water supply, Sewerage, Waste Management and Remediation Activities</i>	7,06	5,52	9,08	9,09
F Konstruksi / <i>Construction</i>	7,14	7,14	6,30	4,65
G Perdagangan Besar dan Eceran; Reparasi Mobil dan Sepeda Motor / <i>Wholesale and Retail Trade; Repair of Motor Vehicles and Motorcycles</i>	5,60	5,63	5,52	5,07
H Transportasi dan Pergudangan / <i>Transportation and Storage</i>	2,55	5,56	7,07	5,77
I Penyediaan Akomodasi dan Makan Minum / <i>Accommodation and Food Service Activities</i>	7,68	5,15	5,95	5,70

Lanjutan Tabel/*Continued Table* 8.13

Lapangan Usaha / <i>Industrial Origin</i>		2015	2016	2017	2018
(1)	(2)	(3)	(4)	(5)	
J	Informasi dan Komunikasi / <i>Information and Communication</i>	2,92	6,45	7,98	7,75
K	Jasa Keuangan dan Asuransi / <i>Financial and Insurance Activities</i>	4,64	3,01	-0,33	1,51
L	Real Estat / <i>Real Estate Activities</i>	6,56	4,13	6,87	7,13
M,N	Jasa Perusahaan / <i>Business Activities</i>	4,01	5,75	7,08	6,16
O	Administrasi Pemerintahan, Pertahanan dan Jaminan Sosial Wajib / <i>Public Administration and Defence; Compulsory Social Security</i>	2,41	1,33	1,74	7,92
P	Jasa Pendidikan / <i>Education</i>	7,58	5,80	3,45	6,04
Q	Jasa Kesehatan dan Kegiatan Sosial / <i>Human Health and Social Work Activities</i>	8,98	8,48	7,59	7,37
R,S,T,U	Jasa lainnya / <i>Other Services Activities</i>	6,03	6,26	7,76	5,97
PDRB					
Gross Regional Domestic Product		4,81	5,38	4,96	5,15

Sumber : BPS Kota Medan
 Source : BPS-Medan Municipality

BAB IX

TRANSPORTASI DAN KOMUNIKASI



Tahun 2018
Kereta Api Mengangkut
4.199.071 Penumpang
dan 835.651 Barang



Jumlah Kantor Pos
Pembantu Tahun 2018
sebanyak 24.
Dengan Jumlah Pengiriman
sebanyak 505.225
dan Penerimaan 78.031

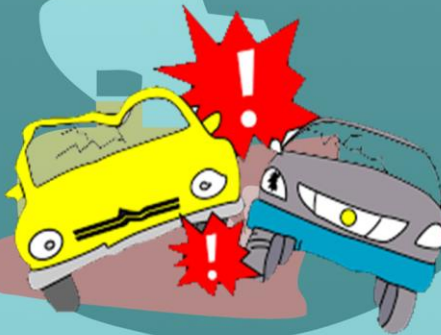

Tahun 2018 tercatat
korban kejadian total sebanyak
1.425 orang, meninggal 257 orang,
luka berat 744 orang, luka ringan
995 orang, dan tabrak lari 764 orang

9.1 Transportasi

Prasarana jalan merupakan urat nadi kelancaran lalu lintas di darat. Lancarnya arus lalu lintas akan sangat menunjang perkembangan ekonomi suatu daerah. Guna menunjang kelancaran perhubungan darat di Kota Medan sampai dengan keadaan akhir tahun 2018 tercatat panjang jalan yang ada 3.279,50 km. Sarana jalan yang ada pada tahun 2018 tercatat 1.750,47 km dalam kondisi baik, 1.194,29 km sedang dan 312,28 km rusak, sedangkan yang dalam kondisi rusak berat 22,46 km. Untuk lebih jelasnya dapat dilihat pada tabel 9.1.1 s/d tabel 9.1.6.

9.2 Pos dan Telekomunikasi

Salah satu tujuan pemerintah dalam mengembangkan pos dan giro adalah meningkatkan mutu dan memperluas jangkauan pelayanan ke daerah-daerah terpencil.

9.1 Transportation

It is said that road infrastructure is a pulse of the smooth traffic flow. The smooth traffic flow will support economic development in a region. For thus purpose in Medan until the end of 2018, length of road was recorded 3,279.50 km. The condition of road in 2018 were 1,750.47 km in good condition, 1,194.29 km in moderate, 312.28 km in damaged, and 22.46 km in heavy damaged and 0,00 km in unspecified. These are presented at table 9.1.1 until table 9.1.6.

9.2 Post and Telecommunication

The main purpose of government in developing post clearing service is to improve its quality and To extend its reach far until isolated areas.

Gambar/Figures 9.1 Jumlah Penumpang Dan Barang Yang Diangkut Kereta api Melalui Stasiun Medan Tahun 2018 / Number of Passenger and Cargo Carried by Train Via Medan Railway Station 2018

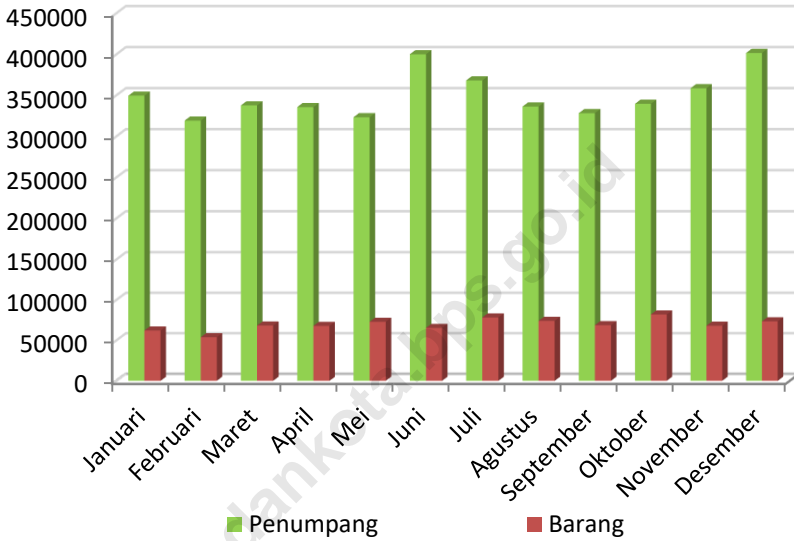

Sumber : PT. Kereta api Indonesia (Persero)
Source : Railway Enterprise Ltd

9.1 TRANSPORTASI/TRANSPORTATION

Tabel/Table 9.1.1 Panjang Jalan Menurut Kecamatan dan Pemerintahan yang Berwenang Mengelolanya di Kota Medan (km), 2018/*Length of Roads by Subdistrict and Level of Government Authority in Medan Municipality (km), 2018*

Kecamatan Subdistrict	Pemerintahan yang Berwenang Mengelola Level of Government Authority			Jumlah Total
	Negara State	Provinsi Province	Kabupaten/Kota Regency/ Municipality	
(1)	(2)	(3)	(4)	(5)
1. Medan Tuntungan	8,68	-	171,44	180,12
2. Medan Johor	5,37	2,70	441,77	449,84
3. Medan Amplas	4,98	-	255,68	260,66
4. Medan Denai	-	-	135,32	135,32
5. Medan Area	-	-	104,00	104,00
6. Medan Kota	-	-	129,54	129,54
7. Medan Maimun	-	-	47,11	47,11
8. Medan Polonia	-	-	100,52	100,52
9. Medan Baru	-	-	102,33	102,33
10. Medan Selayang	3,44	6,10	151,82	161,36
11. Medan Sunggal	7,74	10,20	178,92	196,86
12. Medan Helvetia	7,99	-	209,10	217,09
13. Medan Petisah	-	-	110,51	110,51
14. Medan Barat	-	-	92,96	92,96
15. Medan Timur	5,82	-	177,55	183,37
16. Medan Perjuangan	-	-	103,21	103,21
17. Medan Tembung	7,07	-	104,58	111,65
18. Medan Deli	11,48	-	213,59	225,07
19. Medan Labuhan	8,00	3,00	173,17	184,17
20. Medan Marelan	-	15,55	165,44	180,99
21. Medan Belawan	0,40	-	110,94	111,34
Medan 2018	70,97	37,55	3 279,50	3 388,02

Sumber : Dinas Pekerjaan Umum Kota Medan

Source : *Public Works Service of Medan*

Tabel/Table 9.1.2 Panjang Jalan Menurut Kecamatan dan Jenis Permukaan Jalan di Kota Medan (km), 2018/*Length of Roads by Subdistrict and Type of Road Surface in Medan Municipality (km), 2018*

Kecamatan <i>Subdistrict</i>	Jenis Permukaan Jalan <i>Type of Road Surface</i>				Jumlah <i>Total</i>	
	Aspal <i>Paved</i>	Beton <i>Not Paved</i>	Kerikil <i>Telford</i>	Tanah <i>Soil</i>		
(1)	(2)	(3)	(4)	(5)	(6)	
1. Medan Tuntungan	85,18	67,40	17,04	1,82	171,44	
2. Medan Johor	152,12	244,63	41,04	3,98	441,77	
3. Medan Amplas	40,84	188,56	26,04	0,24	255,68	
4. Medan Denai	31,70	86,82	16,03	0,77	135,32	
5. Medan Area	15,93	74,83	13,06	0,18	104,00	
6. Medan Kota	32,55	82,39	14,46	0,14	129,54	
7. Medan Maimun	23,62	18,01	5,12	0,36	47,11	
8. Medan Polonia	41,11	48,87	9,33	1,21	100,52	
9. Medan Baru	66,97	26,93	7,29	1,14	102,33	
10. Medan Selayang	69,33	63,92	17,32	1,25	151,82	
11. Medan Sunggal	35,76	126,58	15,36	1,22	178,92	
12. Medan Helvetia	104,63	88,62	14,33	1,52	209,10	
13. Medan Petisah	21,36	83,33	5,55	0,27	110,51	
14. Medan Barat	44,15	38,11	9,33	1,37	92,96	
15. Medan Timur	28,86	128,92	19,03	0,74	177,55	
16. Medan Perjuangan	47,21	47,67	7,65	0,68	103,21	
17. Medan Tembung	64,89	25,98	12,91	0,80	104,58	
18. Medan Deli	101,71	92,87	17,76	1,25	213,59	
19. Medan Labuhan	72,36	82,60	16,80	1,41	173,17	
20. Medan Marelan	84,65	64,06	15,57	1,16	165,44	
21. Medan Belawan	29,36	69,37	11,26	0,95	110,94	
Medan	2018	1 194,29	1 750,47	312,28	22,46	3 279,50
	2017	2 671,6	461,8	461,8	58,1	3191,53
	2016	2 671,6	461,8	461,8	58,1	191,5

Sumber : Dinas Pekerjaan Umum Kota Medan
 Source : *Public Works Service of Medan*

Tabel/Table 9.1.3 Panjang Jalan Menurut Kecamatan dan Kondisi Jalan di Kota Medan (km), 2018/ *Length of Roads by Subdistrict and Road Condition in Medan Municipality (km), 2018*

Kecamatan <i>Subdistrict</i>	Kondisi Jalan <i>Road Condition</i>				
	Baik <i>Good</i>	Sedang <i>Moderate</i>	Rusak <i>Damaged</i>	Rusak Berat <i>Severely Damaged</i>	
(1)	(2)	(3)	(4)	(5)	
1. Medan Tuntungan	67,40	85,18	17,04	1,82	
2. Medan Johor	244,63	152,12	41,04	3,98	
3. Medan Amplas	188,82	40,87	26,04	0,24	
4. Medan Denai	86,82	31,70	16,03	0,77	
5. Medan Area	74,83	15,93	13,06	0,18	
6. Medan Kota	82,39	32,55	14,46	0,14	
7. Medan Maimun	18,01	23,62	5,12	0,36	
8. Medan Polonia	48,87	41,11	9,33	1,21	
9. Medan Baru	26,93	66,97	7,29	1,14	
10. Medan Selayang	63,92	69,33	17,32	1,25	
11. Medan Sunggal	126,58	35,76	15,36	1,22	
12. Medan Helvetia	88,62	104,63	14,33	1,52	
13. Medan Petisah	83,33	21,36	5,55	0,27	
14. Medan Barat	38,11	44,15	9,33	1,37	
15. Medan Timur	128,92	28,86	19,03	0,74	
16. Medan Perjuangan	47,67	47,21	7,65	0,68	
17. Medan Tembung	25,98	64,89	12,91	0,80	
18. Medan Deli	92,87	101,71	17,76	1,25	
19. Medan Labuhan	82,60	72,36	16,80	1,41	
20. Medan Marelán	64,06	84,65	15,57	1,16	
21. Medan Belawan	69,37	29,36	11,26	0,95	
Medan	2018	1 750,47	1 194,29	312,28	22,46
	2017	2 984,5	15,8	20,1	171,1
	2016	2 984,5	15,8	20,1	171,1

Sumber : Dinas Pekerjaan Umum Kota Medan

Source : *Public Works Service of Medan*

Tabel/Table 9.1.4 Panjang Jalan Dirinci Menurut Kondisi Jalan Dan Penanggungjawab Tahun 2011 – 2018/ *Length of Road by Condition And Authority 2011 - 2018*

Kondisi Jalan <i>Condition of Road</i>	Penanggung jawab/Authority			Jumlah <i>Total</i>
	Negara <i>State</i>	Provinsi <i>Province</i>	Kabupaten/ Kota <i>Regency/ Municipality</i>	
(1)	(2)	(3)	(4)	(5)
1. Baik/ <i>Good</i>	-	16,90	1 750,47	1 767,37
2. Sedang/ <i>Moderate</i>	-	15,02	1 194,29	1 209,31
3. Rusak/ <i>Damage</i>	-	5,46	312,28	317,74
4. Rusak Berat/ <i>Badly Damage</i>	-	0,17	22,46	22,63
5. Tidak diperinci/ <i>Unspecified</i>	-	-	-	-
Medan				
2018	-	37,55	3 279,50	3 317,05
2016	70,97	40,20	3 279,51	3 390,68
2015	140,70	33,40	3 017,40	3 191,50
2014	170,70	35,20	3 505,84	3 711,74
2013	170,70	35,20	3 505,84	3 711,74
2012	115,35	40,20	3 279,50	3 435,05
2011	115,35	40,20	3 089,60	3 245,15

Sumber : Dinas Pekerjaan Umum Kota Medan

Source : *Public Works Service of Medan*

Tabel/Table 9.1.5 Panjang Jalan Dirinci Menurut Jenis Permukaan Dan Penanggungjawab Tahun 2014– 2018 / *Length of Road by Type of Surface And Authority 2014- 2018*

Jenis Permukaan <i>Type of Road</i>	Penanggung jawab/Authority			Jumlah <i>Total</i>	
	Negara <i>State</i>	Provinsi <i>Province</i>	Kabupaten/ Kota <i>Regency/ Municipality</i>		
(1)	(2)	(3)	(4)	(5)	
1. Aspal/ <i>Asphalted</i>	61,27	34,05	1 194,29	1 289,61	
2. Beton/ <i>Not Paved</i>	9,70	3,50	1 750,47	1 763,67	
4. Kerikil/ <i>telford</i>	-	-	312,28	312,28	
5. Tanah/ <i>Earth</i>	-	-	22,46	22,46	
5. Tidak diperinci/ <i>Unspecifiedh</i>	-	-	-	-	
Medan	2018	70,97	37,55	3 279,50	3 388,02
	2017	70,97	40,20	3 165,83	3 277,00
	2016	140,70	33,40	3 017,40	3 191,50
	2015	140,70	33,40	3 017,40	3 191,50
	2014	170,70	35,20	3 505,84	3 711,74

Sumber : Dinas Pekerjaan Umum Kota Medan

Source : *Public Works Service of Medan*

Tabel/Table 9.1.6 Panjang Jalan Menurut Kelas Jalan dan Penanggungjawab Tahun 2012 - 2016 / Length of Road by Class and Authority 2012 - 2016

Kelas Jalan <i>Classification of Road</i>	Penanggung jawab/Authority			Jumlah <i>Total</i>	
	Negara <i>State</i>	Provinsi <i>Province</i>	Kabupaten/ Kota <i>Regency/ Municipality</i>		
(1)	(2)	(3)	(4)	(5)	
1. Kelas/ <i>Class I</i>	70,97	40,20	0,00	111,17	
2. Kelas/ <i>Class II</i>	0,00	0,00	96,03	96,03	
3. Kelas/ <i>Class III</i>	0,00	0,00	566,47	566,47	
4. Kelas/ <i>Class III A</i>	0,00	0,00	762,58	762,58	
5. Kelas/ <i>Class IIIB</i>	0,00	0,00	1 493,57	1 493,57	
6. Kelas/ <i>Class IIIC</i>	0,00	0,00	0,00	0,00	
7. Tidak diperinci/ <i>Unspecified</i>	0,00	0,00	360,85	360,85	
Medan	2016	70,97	40,20	3 279,50	3 390,67
	2015	140,70	33,40	3 279,50	3 191,50
	2014	170,70	35,20	3 279,50	3 711,74
	2013	170,70	35,20	3 279,50	3 711,74
	2012	115,35	40,20	3 279,50	3 435,05

Sumber : Dinas Pekerjaan Umum Kota Medan

Source : Public Works Service of Medan

Tabel/Table 9.1.7 Kecelakaan Lalu Lintas Dan Korban Kejadian Di Kota Medan Dan Sekitarnya Tahun 2012-2018 / *Number of Traffic Accident and Victim in Medan Municipality and Surroundings 2012-2018*

Tahun/ Bulan Year/Month	Korban/Victim				
	Kejadian Total Accident (Orang/ Person)	Perkara Selesai (Orang/ Person)	Meninggal Death (Orang/ Person)	Luka Berat Seriously/Injured (Orang/ Person)	
(1)	(2)	(3)	(4)	(5)	
1. Januari/January	80	39	24	36	
2. Pebruari/February	106	32	13	62	
3. Maret/March	111	38	17	62	
4. April/April	119	28	19	77	
5. Mei/May	129	34	19	64	
6. Juni/June	120	36	17	44	
7. Juli/July	128	32	31	55	
8. Agustus/August	138	34	22	57	
9. September	126	28	22	79	
10. Oktober/October	134	55	27	75	
11. Nopember	120	44	16	71	
12. Desember	114	74	30	62	
Jumlah/Total	2018	1 425	474	257	744
	2017	1 233	405	217	641
	2016	1 651	511	221	875
	2015	1 598	339	251	939
	2014	1 326	473	292	645
	2013	1 339	520	257	614
	2012	1 756	1 058	309	1 144

Sumber : Kantor Sat Lantas Poltabes Medan

Source : *Traffic Section Police Command of Medan Municipality*

Lanjutan Tabel/Continued Table 9.1.7

Tahun/ Bulan Year/Month	Korban/Victim				
	Luka Ringan <i>Lightly Injured</i> (Orang/ Person)	Kerugian Materi <i>Material damaged</i> (Rp.000)	Tabrak Lari (Orang/ Person)	Ungkap (Orang/ Person)	
(1)	(6)	(7)	(8)	(9)	
1. Januari/ <i>January</i>	73	305 450	46	2	
2. Pebruari/ <i>February</i>	56	98 350	56	3	
3. Maret/ <i>March</i>	75	187 950	58	5	
4. April/ <i>April</i>	64	125 950	60	3	
5. Mei/ <i>May</i>	86	494 600	73	6	
6. Juni/ <i>June</i>	109	213 950	66	-	
7. Juli/ <i>July</i>	94	188 370	72	3	
8. Agustus/ <i>August</i>	108	109 700	87	1	
9. September	74	205 950	68	4	
10. Oktober/ <i>October</i>	95	386 828	61	4	
11. Nopember	85	207 585	72	7	
12. Desember	75	166 170	45	2	
Jumlah/Total	2018	995	2 690 853	764	40
	2017	818	1 849 270	597	62
	2016	1 087	1 750 515	944	105
	2015	868	2 247 025	916	137
	2014	755	2 109 810	701	167
	2013	784	2 972 450	701	152
	2012	804	2 877 050	845	364

Sumber : Kantor Sat Lantas Poltabes Medan

Source : Traffic Section Police Command of Medan Municipality

Tabel/Table 9.1.8 Pelanggaran Lalu Lintas Ditindak, Divonis, Tunggakan dan Denda Menurut Bulan Tahun 2013 – 2018 / *Number of Traffic Violation Taken Measures, Sentenced, Delinquent and Fine by Month 2013 - 2018*

Tahun/ Bulan Year/Month	Jumlah Yang/ Number of					
	Ditindak Taken Measures	Dikirim Sent	Divonis Sentenced	Tidak Hadir Not Attend	Denda Fine (Rp.000)	
(1)	(2)	(3)	(4)	(5)	(6)	
1. Januari/January	2 530	3 330	826	2 504	90 821 000	
2. Pebruari/February	2 819	2 550	398	2 152	40 350 000	
3. Maret/March	2 664	2 630	780	1 850	68 370 000	
4. April/April	2 946	2 300	678	1 622	56 865 000	
5. Mei/May	6 328	5 380	1 165	4 215	87 339 000	
6. Juni/June	1 931	1 625	624	1 001	48 035 000	
7. Juli/July	3 175	3 150	1 378	1 772	90 820 000	
8. Agustus/August	3 700	4 695	1 282	3 413	82 765 000	
9. September/ September	4 887	4 040	1 629	2 411	112 315 000	
10. Oktober/October	4 173	4 705	2 101	2 604	126 285 000	
11. Nopember	7 814	6 680	1 557	5 123	96 285 000	
12. Desember	2 542	2 155	500	1 655	35 135 000	
Jumlah/Total	2018	45 482	43 240	12 918	30 322	935 385 000
	2017	35 960	36 149	18 663	17 486	812 672
	2016	40 333	40 053	20 736	19 367	786 320
	2015	40 918	46 585	28 373	18 162	884 454,5
	2014	68 560	63 723	39 216	24 507	11 070 370,0
	2013	72 396	73 621	475 083	26 038	1 086 768,8

Sumber : Kantor Sat Lantas Poltabes Medan

Source : *Traffic Section Police Command of Medan Municipality*

Tabel/Table 9.1.9 Surat Ijin Mengemudi Yang Dikeluarkan Oleh Satuan Lalu Lintas Menurut Jenisnya Tahun 2012 – 2018 / *Number of Driving License Issued by Police Traffic Section by Type 2012- 2018*

Tahun/ Bulan Year/.Month	Jenis SIM/Type of Driving License				
	A	A Umum	A Khusus	B1	
(1)	(2)	(3)	(4)	(5)	
1. Januari/January	6 658	57	-	426	
2. Pebruari/February	5 659	97	-	368	
3. Maret/March	6 007	110	-	440	
4. April/April	5 851	223	-	392	
5. Mei/May	6 366	174	-	533	
6. Juni/June	6 691	47	-	376	
7. Juli/July	89	-	-	5	
8. Agustus/August	70	-	-	6	
9. September/September	15 568	164	-	1 367	
10. Oktober/October	6 578	87	-	556	
11. Nopember/November	5 624	79	-	414	
12. Desember/December	5 023	61	-	384	
Jumlah/Total	2018	68 040	1 107	-	5 312
	2017	*	*	*	*
	2016	31 182	1 911	-	8 861
	2015	19 090	183	-	733
	2014	21 359	181	-	998
	2013	*	*	*	*
	2012	44 909	1 070	-	6 829

Keterangan/Note : *) Data tidak tersedia/ *Data is not available*

Sumber : Kantor Sat Lantas Poltabes Medan

Source : *Traffic Section Police Command of Medan Municipality*

Lanjutan Tabel/*Continued Table* 9.1.9

Tahun/ Bulan <i>Year/.Month</i>	Jenis SIM/ <i>Type of Driving License</i>				Jumlah <i>Total</i>	
	B-1 Umum <i>General</i>	B-2	B-2 Umum <i>General</i>	C		
(1)	(6)	(7)	(8)	(9)	(10)	
1. Januari/ <i>January</i>	328	16	169	7 867	15 559	
2. Pebruari/ <i>February</i>	293	16	130	5 973	12 536	
3. Maret/ <i>March</i>	345	16	183	8 870	15 979	
4. April/ <i>April</i>	333	10	174	4 933	18 916	
5. Mei/ <i>May</i>	351	21	179	7 582	15 310	
6. Juni/ <i>June</i>	256	9	120	5 557	12 685	
7. Juli/ <i>July</i>	1	-	1	272	368	
8. Agustus/ <i>August</i>	2	-	1	47	126	
9. September/ <i>September</i>	898	39	427	19 878	8 510	
10. Oktober/ <i>October</i>	376	23	190	15 276	23 052	
11. Nopember/ <i>November</i>	332	15	164	7 184	13 860	
12. Desember/ <i>December</i>	354	11	147	6 880	12 860	
Jumlah/<i>Total</i>	2018	3 869	178	1 805	83 896	177 147
	2017	*	*	*	*	*
	2016	6 486	333	1 911	50 521	59 251
	2015	733	48	199	24 172	44 746
	2014	383	59	249	25 042	48 271
	2013	*	*	*	*	*
	2012	4 290	209	1 557	63 028	122 667

Keterangan/*Note* : *) Data tidak tersedia/ *Data is not available*

Sumber : Kantor Sat Lantas Poltabes Medan

Source : *Traffic Section Police Command of Medan Municipality*

Tabel/Table 9.1.10 Jumlah Penumpang Dan Barang Yang Diangkut Kereta api Melalui Stasiun Medan Tahun 2012 – 2018 / *Number of Passenger and Cargo Carried by Train Via Medan Railway Station 2012- 2018*

Tahun/Bulan Year/Month	Penumpang/ Passenger (Jiwa/Person)	Barang/Goods (Ton)
(1)	(2)	(3)
1. Januari/January	349 683	62 216
2. Pebruari/February	319 229	53 868
3. Maret/March	337 829	68 303
4. April/April	335 728	67 887
5. Mei/May	323 353	73 018
6. Juni/June	400 119	65 380
7. Juli/July	368 267	78 345
8. Agustus/August	336 398	74 103
9. September/September	328 315	68 845
10. Oktober/October	339 787	82 046
11. Nopember/November	358 694	68 138
12. Desember/December	401 669	73 502
Jumlah/Total	4 199 071	835 651
	2018	789 846
	2017	655 806
	2016	613 542
	2015	642 092
	2014	666 172
	2013	780 640
	2012	

Sumber : PT. Kereta api Indonesia (Persero)
 Source : *Railway Enterprise Ltd*

Tabel/Table 9.1.11 Kiriman Barang-Barang Yang Diangkut Keret Api Melalui Stasiun Medan Tahun 2012 – 2018 / *Private/General Cargo Shipped by TrainVia Medan Station 2012– 2018/(ton)*

Tahun/Bulan Year/Month	Jenis Barang/Type of Goods			
	Minyak Sawit Oil	Karet / Lateks	BBM	
(1)	(2)	(3)	(4)	
1. Januari / January	30 070	1 035	24 295	
2. Pebruari / February	24 463	1 099	20 318	
3. Maret / March	32 631	683	22 081	
4. April / April	36 093	879	21 166	
5. Mei / May	36 223	1 100	23 445	
6. Juni / June	29 515	904	24 368	
7. Juli / July	45 119	1 240	24 233	
8. Agustus / August	39 415	1 191	24 166	
9. September / September	39 067	964	21 819	
10. Oktober / October	41 313	1 242	23 146	
11. Nopember / November	29 625	1 217	23 077	
12. Desember / December	35 683	1 074	24 919	
Jumlah/Total	2018	383 294	12 628	277 033
	2017	385 230	9 856	289 401
	2016	386 319	5 677	248 490
	2015	267 328	6 566	205 459
	2014	379 703	7 305	222 870
	2013	389 232	6 557	231 536
	2012	456 858	8 690	227 970

Sumber : PT. Kereta api Indonesia (Persero)

Source : *Railway Enterprise Ltd*

Lanjutan Tabel/Continued Table 9.1.11

Tahun/Bulan Year/Month	Jenis Barang/Type of Goods			
	Pupuk/ Fertilizer	BHP	Lainnya Other	Jumlah Total
(1)	(5)	(6)	(7)	(8)
1. Januari / January	-	920	-	-
2. Pebruari / February	-	970	2 000	-
3. Maret / March	-	950	-	-
4. April / April	-	970	-	-
5. Mei / May	-	990	-	-
6. Juni / June	-	800	-	-
7. Juli / July	-	1 040	-	-
8. Agustus / August	-	1 000	-	-
9. September / September	-	960	-	-
10. Oktober / October	-	1 080	-	-
11. Nopember / November	-	1 010	-	-
12. Desember / December	-	950	-	-
Jumlah/Total	2018	10 749	2 000	-
	2017	10 775	-	-
	2016	10 440	4 700	655 626
	2015	11 150	21 442	609 542
	2014	12 330	19 883	642 091
	2013	11 931	27 345	666 601
	2012	14 863	72 231	780 632

Sumber : PT. Kereta Api Indonesia (Persero)

Source : Railway Enterprise Ltd

9.2 POS DAN TELEKOMUNIKASI/POST AND TELECOMMUNICATION

Tabel/Table 9.2.1 Jumlah Kantor Pos Pembantu Menurut Kecamatan di Kota Medan, 2014–2018/ *Number of Auxiliary Post Office by Subdistrict in Medan Municipality, 2014–2018*

Kecamatan Subdistrict	2014	2015	2016	2017	2018
(1)	(2)	(3)	(4)	(5)	(6)
1. Medan Tuntungan	-	-	-	-	1
2. Medan Johor	1	1	2	2	1
3. Medan Amplas	2	2	2	2	2
4. Medan Denai	2	2	2	2	2
5. Medan Area	-	-	-	-	1
6. Medan Kota	2	2	3	3	1
7. Medan Maimun	-	-	-	-	1
8. Medan Polonia	1	1	1	1	1
9. Medan Baru	2	2	3	3	2
10. Medan Selayang	1	1	2	2	1
11. Medan Sunggal	1	1	2	2	1
12. Medan Helvetia	2	2	2	2	2
13. Medan Petisah	-	-	1	1	-
14. Medan Barat	3	3	3	3	1
15. Medan Timur	1	1	1	1	1
16. Medan Perjuangan	1	1	2	2	1
17. Medan Tembung	-	-	1	1	1
18. Medan Deli	2	2	2	2	1
19. Medan Labuhan	1	1	1	1	2
20. Medan Marelan	-	-	1	1	-
21. Medan Belawan	1	1	1	1	1
Medan	23	23	31	31	24

Sumber : Kantor Pos II Medan

Source : *Post Office of Region II Medan*

Tabel/Table 9.2.2 Jumlah Pengiriman dan Penerimaan Surat Menurut Jenis Dalam Negeri Menurut Kantor Pos di Medan Tahun 2018 / *Number of Mail Sent and Received by Type by Post Office in Medan 2018*

Kantor Pos Post Office	Pengiriman/Sent		Penerimaan/Received	
	Kilat Express	Biasa Regular	Kilat Express	Biasa Regular
(1)	(2)	(3)	(4)	(5)
1.Medan	136 372	19 881	24 133	-
2.Medan Wil Pos	3 918	571	693	-
3.Medan Kampus IKIP	-	-	-	-
4.Medan Pulau Brayan	337	49	60	-
5.Medan Sei Agul	4 674	681	827	-
6.Medan Sei Sikambing	17 723	2 584	3 136	-
7.Medan Helvetia	6 473	944	1 146	-
8.Medan Tuntungan	4 557	664	806	-
9.Medan Tanjungsari	7 885	1 149	1 395	-
10.Medan Gedung Johor	14 986	2 185	2 652	-
11.Medan Timbang Deli	12 947	1 887	2 291	-
12.Medan Polonia	15 072	2 197	2 667	-
13.Medan Baru	34 344	5 007	6 078	-
14.Medan USU	23 022	3 356	4 074	-
15.Medan Kp. Baru	21 291	3 104	3 768	-
16. Medan Thamrin	24 111	3 515	4 267	-
17. Medan SM Raja	12 675	1 848	2 243	-

Sumber : Kantor Pos II Medan
 Source : *Post Office of Region II Medan*

Lanjutan Tabel/*Continued Table* 9.2.2

Kantor Pos <i>Post Office</i>	Pengiriman/ <i>Sent</i>		Penerimaan/ <i>Received</i>		
	Kilat <i>Express</i>	Biasa <i>Regular</i>	Kilat <i>Express</i>	Biasa <i>Regular</i>	
(1)	(2)	(3)	(4)	(5)	
18.Medan Titi Papan	2 558	373	453	-	
19.Medan Denai	8 441	1231	1 494	-	
20.Medan Tenggaraujuh	4 959	723	878	-	
21.Medan Pasar Bengkulu	5 446	794	964	-	
22.Medan Kp. Durian	9 131	1 331	1 616	-	
23.Medan KIM	-	-	-	-	
24. Medan Payageli	2 648	386	469	-	
25.Labuhan Deli	2 366	345	419	-	
26.Sunggal	8 472	1 235	1 499	-	
27.Pancur Batu	2 421	353	428	-	
28.Deli Tua	3 053	445	540	-	
29.Medan Namorambe	1 772	258	314	-	
30.Bandar Baru	722	107	126	-	
31.Tanjung Morawa	33 064	4 820	5 851	-	
32.Medan Tembung	3 932	573	696	-	
33. Batang Kuis	4 767	695	844	-	
34. Belawan	6 803	992	1 204	-	
Medan	2018	440 942	64 283	78 031	-
	2017	-	75 627	84 816	-
	2016	501 070	-	209 957	-
	2015	625 898	-	585 271	-
	2014	1 136 517	-	546 340	-
	2013	1 726 658	-	945 774	-

Sumber : Kantor Pos II Medan

Source : *Post Office of Region II Medan*

Tabel/Table 9.2.3 Jumlah Pengiriman dan Penerimaan Surat Tercatat/Terdaftar Luar Negeri Pada Kantor Pos II Medan Menurut Kantor Pos Tahun 2018/ *Number of Registered International Mail Sent and Received by Post Office of Region II Medan 2018*

Kantor Pos Post Office	Pengiriman/Sent		Penerimaan/Received	
	Biasa Regular	Kilat Express	Biasa Regular	Kilat Express
(1)	(2)	(3)	(4)	(5)
1.Medan	790	826	4 533	1 624
2.Medan Wil Pos	23	24	130	47
3.Medan Kampus IKIP	-	-	-	-
4.Medan Pulau Brayan	2	2	11	4
5.Medan Sei Agul	27	28	155	56
6.Medan Sei Sikambang	103	107	589	211
7.Medan Helvetia	38	39	215	77
8.Medan Tuntungan	26	28	151	54
9.Medan Tanjungsari	46	48	262	94
10.Medan Gedung Johor	87	91	498	179
11.Medan Timbang Deli	75	78	430	154
12.Medan Polonia	87	91	501	180
13.Medan Baru	199	208	1 142	409
14.Medan USU	133	140	765	274
15.Medan Kp. Baru	123	129	708	254
16. Medan Thamrin	140	146	802	287
17. Medan SM Raja	73	77	421	151

Sumber : Kantor Pos II Medan

Source : Post Office of Region II Medan

Lanjutan Tabel/*Continued Table* 9.2.3

Kantor Pos <i>Post Office</i>	Pengiriman/ <i>Sent</i>		Penerimaan/ <i>Received</i>		
	Biasa <i>Regular</i>	Kilat <i>Express</i>	Biasa <i>Regular</i>	Kilat <i>Express</i>	
(1)	(6)	(7)	(8)	(9)	
18.Medan Titi Papan	15	16	85	30	
19.Medan Denai	49	51	281	101	
20.Medan Tenggaraujuh	29	30	165	59	
21.Medan Pasar Bengkulu	32	33	181	65	
22.Medan Kp. Durian	53	55	304	109	
23.Medan KIM	-	-	-	-	
24. Medan Payageli	15	16	88	32	
25.Labuhan Deli	14	14	79	28	
26.Sunggal	49	51	282	101	
27.Pancur Batu	14	15	80	29	
28.Deli Tua	18	18	101	36	
29.Medan Namorambe	10	11	59	21	
30.Bandar Baru	4	6	29	9	
31.Tanjung Morawa	191	200	1 099	392	
32.Medan Tembung	23	24	131	47	
33. Batang Kuis	28	29	158	57	
34. Belawan	39	41	226	81	
Medan	2018	2 555	2 672	14 658	5 252
	2017	-	-	-	-
	2016	2 903	3 144	168 48	6 252
	2015	-	6 513	8 340	7 625
	2014	17 760	-	14 110	-
	2013	10 644	59 700	7 250	5 990

Sumber : Kantor Pos II Medan

Source : *Post Office of Region II Medan*

Tabel/Table 9.2.4 Jumlah Pengiriman dan Penerimaan Surat Kilat Khusus Pada Kantor Pos II Medan Tahun 2018 / *Number of Express Mail Sent and Received at Post Office of Region II Medan 2018*

Kantor Pos <i>Post Office</i>	Pengiriman <i>Sent</i>	Penerimaan <i>Received</i>
(1)	(2)	(3)
1.Medan	39 711	22 034
2.Medan Wil Pos	1 141	633
3.Medan Kampus IKIP	-	-
4.Medan Pulau Brayan	98	54
5.Medan Sei Agul	1 361	755
6.Medan Sei Sikambang	5 161	2 864
7.Medan Helvetia	1 885	1 046
8.Medan Tuntungan	1 327	736
9.Medan Tanjungsari	2 296	1 274
10.Medan Gedung Johor	4 364	2 421
11.Medan Timbang Deli	3 770	2 092
12.Medan Polonia	4 389	2 435
13.Medan Baru	10 001	5 549
14.Medan USU	6 704	3 720
15.Medan Kp. Baru	6 400	3 440
16.Medan Thamrin	7 021	3 896
17.Medan SM Raja	3 691	2 048

Sumber : Kantor Pos II Medan

Source : *Post Office of Region II Medan*

Lanjutan Tabel/*Continued Table* 9.2.4

Kantor Pos/ <i>Post Office</i>	Pengiriman/ <i>Sent</i>	Penerimaan/ <i>Received</i>
(1)	(2)	(3)
18.Medan Titi Papan	745	413
19.Medan Denai	2 458	1 364
20.Medan Tenggaraujuh	1 444	801
21.Medan Pasar Bengkulu	1 586	880
22.Medan Kp. Durian	2 659	1 475
23.Medan KIM	-	-
24. Medan Payageli	771	428
25.Labuhan Deli	689	382
26.Sunggal	2 467	1 369
27.Pancur Batu	705	391
28.Deli Tua	889	493
29.Medan Namorambe	516	286
30.Bandar Baru	210	120
31.Tanjung Morawa	9 628	5 342
32.Medan Tembung	1 145	635
33. Batang Kuis	1 388	770
34. Belawan	1 981	1 099
Medan	2018	128 401
	2017	-
	2016	326 402
	2015	1 025 342
	2014	1 001 253

Sumber : Kantor Pos II Medan

Source : *Post Office of Region II Medan*

Tabel/Table 9.2.5 Jumlah Pengiriman Paket Pos Pada Kantor Pos II Medan Tahun 2018 / Number of Parcel Post Sent and Received by Post Office Region II Medan 2018

Kantor Pos Post Office	Pengiriman / Sent			
	Standart	Optima	Kilat Khusus Express	Luar Negeri Foreign
(1)	(2)	(3)	(4)	(5)
1.Medan	2 166	565	12 829	322
2.Medan Wil Pos	5	3	335	-
3.Medan Kampus IKIP	-	-	-	-
4.Medan Pulau Brayan	22	-	172	-
5.Medan Sei Agul	1	-	515	-
6.Medan Sei Sikambang	207	71	1 767	-
7.Medan Helvetia	15	2	113	-
8.Medan Tuntungan	49	35	842	-
9.Medan Tanjungsari	189	78	979	-
10.Medan Gedung Johor	150	42	1 024	1
11.Medan Timbang Deli	3	-	97	-
12.Medan Polonia	4	1	305	-
13.Medan Baru	164	131	3 512	-
14.Medan USU	52	38	1 135	-
15.Medan Kp. Baru	192	17	1 468	-
16.Medan Thamrin	112	16	2 463	-
17.Medan SM Raja	11	11	578	-

Sumber : Kantor Pos II Medan

Source : Post Office of Region II Medan

Lanjutan Tabel/*Continued Table* 9.2.5

Kantor Pos <i>Post Office</i>	Pengiriman / <i>Sent</i>				
	Standart	Optima	Kilat Khusus <i>Express</i>	Luar Negeri <i>Foreign</i>	
(1)	(2)	(3)	(4)	(5)	
18.Medan Titi Papan	48	19	579	-	
19.Medan Denai	72	57	2 294	-	
20.Medan Tenggaratujuh	14	16	125	1	
21.Medan Pasar Bengkulu	12	1	238	2	
22.Medan Kp. Durian	34	33	1 006	-	
23.Medan KIM	-	-	-	-	
24. Medan Payageli	69	11	329	2	
25.Labuhan Deli	21	94	637	-	
26.Sunggal	175	3	1 173	-	
27.Pancur Batu	12	8	429	-	
28.Deli Tua	61	11	910	-	
29.Medan Namorambe	1	-	28	-	
30.Bandar Baru	21	16	227	-	
31.Tanjung Morawa	28	18	2 334	1	
32.Medan Tembung	-	4	737	-	
33. Batang Kuis	4	-	91	-	
34. Belawan	25	88	691	-	
Medan	2018	3 939	1 389	39 962	329
	2017	-	-	18 729	5 699
	2016	2 722	246	19 500	5 707
	2015	15 921	255	12 887	252
	2014	18 619	-	20 406	406
	2013	26 348	334	1 1807	162

Sumber : Kantor Pos II Medan

Source : *Post Office of Region II Medan*

Tabel/Table 9.2.6 Jumlah Penerimaan Paket Pos Pada Kantor Pos II Medan Tahun 2018/ Number of Post Parcel Received Post Office Class II Medan by Branch Post Office 2018

Kantor Pos Post Office	Penerimaan / Recived			
	Standart	Optima	Kilat Khusus/ Express	Luar Negeri/ Foreign
(1)	(2)	(3)	(4)	(5)
1.Medan	9 634	80	16 863	196
2.Medan Wil Pos	277	2	485	6
3.Medan Kampus IKIP	-	-	-	-
4.Medan Pulau Brayan	24	1	42	-
5.Medan Sei Agul	330	3	578	7
6.Medan Sei Sikambang	1 252	10	2 192	25
7.Medan Helvetia	457	4	800	9
8.Medan Tuntungan	322	3	564	7
9.Medan Tanjungsari	557	5	975	11
10.Medan Gedung Johor	1 059	9	1 853	22
11.Medan Timbang Deli	915	8	1 601	19
12.Medan Polonia	1 065	9	1 864	22
13.Medan Baru	2 426	20	4 247	49
14.Medan USU	1 626	14	2 847	33
15.Medan Kp. Baru	1 504	13	2 633	31
16.Medan Thamrin	1 703	14	2 981	35
17.Medan SM Raja	895	7	1 567	18

Lanjutan Tabel/*Continued Table* 9.2.6

Kantor Pos <i>Post Office</i>	Penerimaan / <i>Received</i>				
	Standart	Optima	Kilat Khusus/ <i>Express</i>	Luar Negeri/ <i>Foreign</i>	
(1)	(2)	(3)	(4)	(5)	
18.Medan Titi Papan	181	2	316	4	
19.Medan Denai	596	5	1 044	12	
20.Medan Tenggaraujuh	350	3	613	7	
21.Medan Pasar Bengkulu	385	3	674	8	
22.Medan Kp. Durian	645	5	1 129	13	
23.Medan KIM	-	-	-	-	
24. Medan Payageli	187	2	327	4	
25.Labuhan Deli	167	1	293	3	
26.Sunggal	599	5	1 048	12	
27.Pancur Batu	171	1	299	3	
28.Deli Tua	216	2	378	4	
29.Medan Namorambe	125	1	219	3	
30.Bandar Baru	51	1	89	1	
31.Tanjung Morawa	2 336	18	4 089	47	
32.Medan Tembung	278	2	486	6	
33. Batang Kuis	337	3	589	7	
34. Belawan	481	4	841	10	
Medan	2018	31 151	260	54 526	634
	2017	-	-	84 816	7 621
	2016	38 458	333	64 148	720
	2015	32 8126	416	37 523	531
	2014	34 444	-	29 686	516
	2013	3 3507	457	28 530	281

Sumber : Kantor Pos II Medan

Source : *Post Office of Region II Medan*

Tabel/Table 9.2.7 Jumlah Pengiriman Wesel Pos Pada Kantor Pos II Medan Tahun 2018 / Number of Postal Money Order Sent at Post Office Class II Medan by Branch Post Office 2018

Kantor Pos Post Office	Pengiriman / Sent			
	Prima Trak	Prima Besar Uang (Rp.000)	Instan Trak	Instan Besar Uang (Rp.000)
(1)	(2)	(3)	(4)	(5)
1. Medan	885	356 905	1 570	3 075 037
2. Medan wilpos	21	9 300	69	61 870
3. Medan Kampus IKIP	-	-	-	-
4. Medan Pulau Brayan	54	23 195	998	1 183 533
5. Medan Sei Agul	-	-	353	412 204
6. Medan Si Sikambing	128	310 214	915	1 291 777
7. Medan Helvetia	57	119 950	625	520 142
8. Medan Tuntungan	26	31 800	369	369 650
9. Medan Tanjungsari	9	14 900	323	380 963
10. Medan Gedung Johor	23	34 800	690	995 845
11. Medan Timbang Deli	704	106 346	586	3 205 034
12. Medan Polonia	22	15 425	166	259 309
13. Medan Baru	29	38 750	1 402	5 038 009
14. Medan USU	18	23 280	714	1 063 048
15. Medan Kp. Baru	40	26 150	850	1 082 813
16. Medan Thamrin	18	28 000	507	520 676
17. Medan SM Raja	8	6 100	452	495 541
18. Medan Titi Papan	12	18 100	1 039	1 592 548
19. Medan Denai	24	27 780	1 270	1 220 327
20. Medan Tenggaratujuh	16	7 070	412	453 258

Lanjutan Tabel/*Continued Table 9.2.7*

Kantor Pos <i>Post Office</i>	Pengiriman / <i>Sent</i>				
	Prima Trak	Prima Besar Uang (Rp.000)	Instan Trak	Instan Besar Uang (Rp.000)	
(1)	(6)	(7)	(8)	(9)	
21. Medan Pasar Bengkok	92	325 236	697	749 548	
22. Medan Kp. Durian	6	1 200	531	610 011	
23. Medan KIM	-	-	-	-	
24. Medan Payageli	16	26 850	172	118 256	
25. Labuhan Deli	23	35 510	656	691 817	
26. Sunggal	28	48 700	549	581 743	
27. Pancur Batu	-	-	330	451 236	
28. Deli Tua	34	17 750	673	880 922	
29. Medan Namorambe	-	-	86	53 560	
30. Bandar Baru	1	1 400	103	94 080	
31. Tanjung Morawa	16	21 300	745	989 850	
32. Medan Tembung	32	27 430	994	1 062 536	
33. batang Kuis	13	18 450	721	644 885	
34. Belawan	20	9 550	1 183	986 419	
Medan	2018	2 375	1 731 441	80 750	31 136 447
	2017	2 589	1 947 122	27 672	40 042 275
	2016	2 700	1 319 325	36 719	50 744 209
	2014	-	-	69 845	78 661 432
	2013	4 153	1 853 636	53 122	73 961 248
	2012	5 991	3 851 966	30 530	39 428 808

Sumber : Kantor Pos II Medan

Source : *Post Office of Region II Medan*

Tabel/Table 9.2.8 Jumlah Pengiriman dan Penerimaan Pos Express Pada Kantor Pos II Medan Tahun 2018 / Number of Express Mail Sent and Received at Post Office of Region II Medan 2018

Kantor Pos Post Office	Pengiriman Sent	Penerimaan Received
(1)	(2)	(3)
1.Medan	52 204	176 774
2.Medan Wil Pos	1 932	5 079
3.Medan Kampus IKIP	-	-
4.Medan Pulau Brayan	1 722	436
5.Medan Sei Agul	887	6 058
6.Medan Sei Sikambang	3 886	22 974
7.Medan Helvetia	820	8 391
8.Medan Tuntungan	2 821	5 907
9.Medan Tanjungsari	1 233	10 221
10.Medan Gedung Johor	2 091	19 426
11.Medan Timbang Deli	591	16 782
12.Medan Polonia	5 907	19 426
13.Medan Baru	16 276	44 519
14.Medan USU	10 155	29 843
15.Medan Kp. Baru	3 629	27 599
16.Medan Thamrin	3 982	31 254
17.Medan SM Raja	1 407	16 430

Lanjutan Tabel/*Continued Table* 9.2.8

Kantor Pos <i>Post Office</i>	Pengiriman <i>Sent</i>	Penerimaan <i>Received</i>
(1)	(2)	(3)
18.Medan Titi Papan	1 488	3 316
19.Medan Denai	1 940	10 942
20.Medan Tenggaratujuh	2 214	6 428
21.Medan Pasar Bengkulu	899	7 060
22.Medan Kp. Durian	2 281	11 837
23.Medan KIM	-	-
24. Medan Payageli	777	3 432
25.Labuhan Deli	1 304	3 067
26.Sunggal	2 731	10 982
27.Pancur Batu	1 364	3 138
28.Deli Tua	2 037	3 957
29.Medan Namorambe	508	2 297
30.Bandar Baru	498	937
31.Tanjung Morawa	1 846	42 859
32.Medan Tembung	442	5 097
33. Batang Kuis	586	6 179
34. Belawan	4 767	8 818
Medan	2018	135 125
	2017	-
	2016	587 245
	2015	664 258
	2014	455 139
	2013	453 247

Sumber : Kantor Pos II Medan

Source : *Post Office of Region II Medan*

Tabel/Table 9.2.9 Jumlah Agen Pos Menurut Kecamatan di Kota Medan, 2014-2018
Number of Postal Agencies by District in Medan City, 2014-2018

Kecamatan Subdistrict	2014	2015	2016	2017	2018
(1)	(2)	(3)	(4)	(5)	(6)
1. Medan Tuntungan	2	2	3	3	4
2. Medan Johor	1	2	4	4	4
3. Medan Amplas	-	2	2	2	-
4. Medan Denai	-	-	-	-	-
5. Medan Area	1	3	3	1	2
6. Medan Kota	2	2	2	3	1
7. Medan Maimun	1	3	3	2	3
8. Medan Polonia	3	2	2	3	2
9. Medan Baru	2	5	6	3	4
10. Medan Selayang	5	6	6	7	5
11. Medan Sunggal	3	2	2	6	7
12. Medan Helvetia	2	2	2	2	6
13. Medan Petisah	2	-	7	2	2
14. Medan Barat	3	5	1	7	2
15. Medan Timur	1	1	7	1	9
16. Medan Perjuangan	4	7	5	7	1
17. Medan Tembung	4	5	2	5	7
18. Medan Deli	2	2	1	2	5
19. Medan Labuhan	1	1	1	1	2
20. Medan Marelan	1	1	-	1	1
21. Medan Belawan	-	-	-	-	-
Medan	40	53	59	62	67

Sumber : Kantor Pos II Medan

Source : *Post Office of Region II Medan*

Tabel/Table 9.2.10 Jumlah Sambungan Telepon dan Sambungan Speedy di Kota Medan 2013-2017/ *Number of Connection of Phone and Speedy in Medan Municipality 2013-2017*

Jenis Sambungan <i>Type of connection</i>	Tahun/Year				
	2014	2015	2016	2017	2018
(1)	(2)	(3)	(4)	(5)	(6)
1. Sambungan Telepon	315 964	328 933	343 305	347 965	72 052
2. Sambungan Speedy	106 459	119 428	129 997	45 625	26 940
3. Indi Home	-	-	42 486	85 258	97 091

Sumber : Kantor Pusat Divisi Regional PT. Telkom Medan

Source : *Regional Division PT. Telkom Medan*

BAB X

PERBANKAN DAN HARGA



Sampai Desember 2018 posisi Pinjaman menurut Lapangan Usaha sebesar 128.590.240 Juta Rupiah, sedangkan untuk Bukan Lapangan Usaha sebesar 26.378.603 Juta Rupiah

Jumlah Dana yang terkumpul oleh bank dari masyarakat berjumlah 1.789.512.097 Juta Rupiah yang berasal dari Giro, Simpanan Berjangka, dan Tabungan.



10.1 Perbankan

Peran Bank dalam menunjang pertumbuhan ekonomi Kota Medan sangat penting artinya. Untuk mendukung program Pemerintah dan memperlancar bank yang ada di Kota Medan telah menyalurkan kredit yang cukup besar. Dimana sampai bulan Desember tahun 2018 posisi pinjaman menurut lapangan usaha sebesar 128.590.240 juta rupiah, yang terdiri dari 26.225.677 juta rupiah untuk lapangan usaha Pertanian, 25.309.159 juta rupiah untuk Industri, 33.523.150 juta rupiah untuk Perdagangan dan selebihnya untuk Pertambangan, Listrik, Gas dan air, Konstruksi, Angkutan, Jasa perusahaan, Jasa Sosial dan lapangan usaha lainnya (Tabel 10.1.2). Sedangkan posisi pinjaman perbankan yang telah disalurkan kepada bukan lapangan usaha pada tahun 2018 sebesar 26.378.603 juta rupiah, yang terdiri dari 7.651.685 juta rupiah untuk Rumah Tinggal, 269.989 juta rupiah untuk Flat dan Apartment, 1.136.104 juta rupiah untuk Ruko dan Rukan, 2.747.281 untuk Kendaraan Bermotor, dan 14.573.544 untuk

10.1 Banking

Bank contribution to develop economic growth of Medan Municipality most important meaning. For implementing government program and banking effort in Medan were lurching quite enough credit. Where until December 2018 credits position by sectors 128,590,240 million rupiahs, which consist of 26,225,677 million rupiahs for Agriculture 25,309,159 million rupiahs for Industry, 33,523,150 million rupiahs for Trade and the others for Mining, Electrimunicipality, Gas and Water, Construction, Transport, Business Service, Social services and the others (Table 10.1.2). Otherwise, credit value of bank that given to non industrial origin until December 2018 is 26,378,603 million rupiahs, which consist of 7,651,685 million rupiahs for Hosuing, 269,989 million rupiahs for Flat and Apartment, 1,136,104 million rupiahs for Shophouse and Offical, 2,747,281 for Vehicles, and 14,573,544 for others (Table 10.1.3).

lainnya (Tabel 10.1.3).

Jumlah dana yang terkumpul oleh bank dari masyarakat sampai bulan Desember tahun 2018 berjumlah 1.789.512.097 jutarupiah, yang berasal dari Giro sebesar 293.518.630 rupiah, Simpanan Berjangka sebesar 880.600.489 rupiah, dan dari Tabungan sebesar 615.382.973 rupiah. Untuk lebih rincinya dapat dilihat pada Tabel 10.1.1.

Fund summary that collected by bank from society until December 2018 was 1,789,512,097 million rupiahs that come from Demand Deposits by 293,518,630 million rupiahs, Time Deposits by 880,600,489 million rupiahs and from Saving Deposits by 615,382,973 million rupiahs (Table 10.1.1)

10.2 Harga

Data harga yang disajikan adalah Indeks Harga Konsumen (IHK) dan Laju Inflasi.

Indeks Harga Konsumen (IHK) yang merupakan indikator inflasi di Indonesia, sejak Januari 2014 dihitung dari 82 kota termasuk Kota Medan mencakup sekitar 225 – 462 komoditas yang dihitung berdasarkan pola konsumsi hasil Survei Biaya Hidup (SBH) di 82 Kota tahun 2012.

10.2 Price

Price statistics cover Conumen Price Index (CPI) and Inflation Rates.

The Consumer Price Index (CPI) which is the indicator of inflation in Indonesia, since January 2014 has been develop from the consumption pattern of the 2012 Cost of Living Survey (CLS) conducted in 82 cities, covering 225 – 462 commodities.

Gambar/Figures 10.1 Dana Masyarakat di Kota Medan Menurut Bulan Tahun 2018
(Dalam 000 000 Rupiah)/ *Public Funds Of Medan Municipality by Month (In Rp.000.000) 2018*

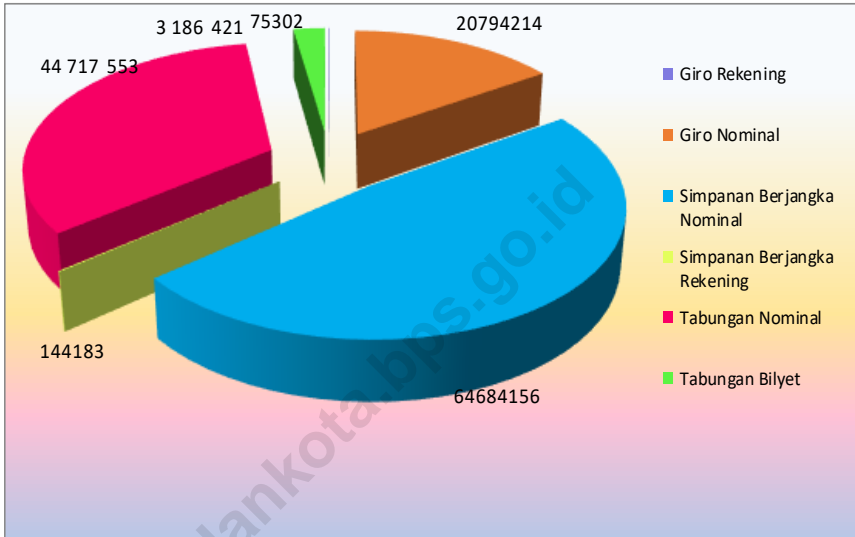

Sumber : Bank Indonesia Cabang Medan
 Source : *Bank Indonesia Medan Branch*

10.1 PERBANKAN/BANKING

Tabel/Table 10.1.1 Dana Masyarakat Di Kota Medan (Dalam Rp.000.000) Tahun 2018 / *Public Funds Of Medan Municipality (In Rp.000.000) 2018*

Bulan Month	Dana Masyarakat (000.000)			
	<i>Public Fund</i>			
	Giro <i>Demand Deposits</i>		Simpanan Berjangka <i>Time Deposits</i>	
	Nominal	Rekening	Nominal	Rekening
(1)	(2)	(3)	(4)	(5)
1. Januari/January	22 002 398	77 934	75 153 660	153 247
2. Februari/February	24 092 156	75 865	75 051 720	154 582
3. Maret/March	25 286 843	76 107	74 311 209	155 337
4. April/April	23 289 035	76 461	73 546 753	155 311
5. Mei/May	24 868 351	76 755	72 837 041	155 154
6. Juni/June	24 623 805	76 588	71 775 902	153 339
7. Juli/July	23 826 783	77 110	72 743 483	156 473
8. Agustus/August	25 350 131	77 391	73 270 763	157 837
9. September/September	27 056 476	77 431	72 613 883	158 186
10. Oktober/October	25 250 185	77 482	72 625 309	158 879
11. November/November	25 398 205	78 079	72 361 665	159 081
12. Desember/December	22 474 262	77 277	74 309 101	159 558

Sumber : Bank Indonesia Cabang Medan

Source : *Bank Indonesia Medan Branch*

Lanjutan Tabel/*Continued Table*10.1.1

Bulan Month	Dana Masyarakat (000.000)			Jumlah Total
	<i>Public Fund</i>			
	Tabungan <i>Savings Deposits</i>			
	Nominal	Bilyet		
(1)	(6)	(7)	(8)	
1.Januari/ <i>January</i>	51 434 667	4 211 388	148 590 724	
2.Februari/ <i>February</i>	51 070 794	4 215 465	150 214 669	
3.Maret/ <i>March</i>	50 189 717	4 205 053	149 787 769	
4.April/ <i>April</i>	50 076 113	4 263 122	146 911 901	
5.Mei/ <i>May</i>	50 762 252	4 291 873	148 467 645	
6.Juni/ <i>June</i>	52 077 036	4 303 853	148 476 743	
7.Juli/ <i>July</i>	51 709 753	4 314 318	148 280 020	
8.Agustus/ <i>August</i>	51 390 826	4 369 113	150 011 720	
9.September/ <i>September</i>	51 566 921	4 428 930	151 237 280	
10.Oktober/ <i>October</i>	51 644 505	4 466 094	149 519 999	
11.November/ <i>November</i>	51 223 056	4 492 151	148 992 926	
12.Desember/ <i>December</i>	52 237 339	4 505 441	149 020 701	

Sumber : Bank Indonesia Cabang Medan

Source : *Bank Indonesia Medan Branch*

Tabel/Table 10.1.2 Posisi Pinjaman Perbankan Kota Medan Menurut Lapangan Usaha (Dalam Rp. 000.000) Tahun 2018 / *Credit value of Bank in Medan Municipality by Industrial Origin (In Rp.000.000) 2018*

Bulan Month	Lapangan Usaha /Industrial Origin		
	Pertanian <i>Agriculture</i>	Pertambangan <i>Mining</i>	Industri <i>Industry</i>
(1)	(2)	(3)	(4)
1.Januari/ <i>January</i>	23 208 966	98 495	30 078 300
2.Februari/ <i>February</i>	22 220 273	119 600	31 413 103
3.Maret/ <i>March</i>	21 251 720	119 678	30 586 105
4.April/ <i>April</i>	21 912 907	104 501	32 247 543
5.Mei/ <i>May</i>	23 636 129	105 203	32 574 797
6.Juni/ <i>June</i>	23 099 801	181 964	32 631 380
7.Juli/ <i>July</i>	25 625 619	80 403	23 116 484
8.Agustus/ <i>August</i>	25 147 383	79 870	21 561 817
9.September/ <i>September</i>	24 633 636	156 235	22 986 565
10.Oktober/ <i>October</i>	24 303 447	181 307	23 415 429
11.November/ <i>November</i>	24 308 447	145 436	24 429 352
12.Desember/ <i>December</i>	26 225 677	149 036	25 309 159
Desember 2018	26 225 677	149 036	25 309 159
Desember 2017	21 391 033	75 528	32 097 251
Desember 2016	18 751 557	81 721	23 641 284
Desember 2015	11 503 273	192 598	25 467 423
Desember 2014	8 792 586	350 394	23 206 614

Lanjutan Tabel/*Continued Table* 10.1.2

Bulan <i>Month</i>	Lapangan Usaha / <i>Industrial Origin</i>				
	Listrik,Gas dan Air <i>Electricity, Gas and Water</i>	Konstruksi <i>Construction</i>	Perdagangan, Hotel, Restoran <i>Trade, Hotels, Restaurant</i>	Angkutan dan Komunikasi <i>Transport and Communication</i>	
(1)	(5)	(6)	(7)	(8)	
1.Januari/ <i>January</i>	263 708	5 268 926	26 728 860	2 670 968	
2.Februari/ <i>February</i>	238 712	5 393 938	26 717 574	2 695 964	
3.Maret/ <i>March</i>	234 379	5 660 295	27 437 755	2 635 786	
4.April/ <i>April</i>	248 046	5 254 213	27 406 241	3 263 730	
5.Mei/ <i>May</i>	166 638	5 315 759	27 380 099	3 294 389	
6.Juni/ <i>June</i>	164 895	5 438 582	27 077 410	3 602 945	
7.Juli/ <i>July</i>	212 730	5 514 275	34 801 746	3 552 194	
8.Agustus/ <i>August</i>	214 312	5 565 667	35 067 299	3 527 497	
9.September/ <i>September</i>	203 850	5 839 553	33 269 207	3 655 080	
10.Oktober/ <i>October</i>	202 053	6 060 749	33 764 623	3 652 240	
11.November/ <i>November</i>	137 829	5 793 107	33 211 240	3 724 332	
12.Desember/ <i>December</i>	132 833	5 858 015	33 523 150	4 068 981	
Desember	2018	132 833	5 858 015	33 523 150	4 068 981
Desember	2017	255 289	5 505 039	26 556 668	2 600 531
Desember	2016	252 981	4 084 772	26 788 777	2 228 185
Desember	2015	291 795	3 797 359	29 763 250	2 861 786
Desember	2014	500 916	4 026 426	24 656 182	3 331 691

Lanjutan Tabel/Continued Table 10.1.2

Bulan Month	Lapangan Usaha /Industrial Origin			
	Keuangan dan Jasa Perusahaan Real Estate and Business Services	Jasa Services	Lainnya Others	Jumlah Total
(1)	(9)	(10)	(11)	(12)
1.Januari/January	4 158 094	2 180 018	21 280 735	114 937 871
2.Februari/February	4 141 159	2 221 365	21 430 105	116 591 794
3.Maret/March	3 760 422	2 253 443	21 639 355	115 578 958
4.April/April	3 793 123	2 277 217	21 936 250	117 443 770
5.Mei/May	4 210 317	2 314 703	22 176 052	121 174 086
6.Juni/June	4 224 687	2 285 882	22 267 291	120 894 837
7.Juli/July	4 235 676	2 452 158	23 173 020	122 764 305
8.Agustus/August	4 144 078	2 429 404	23 560 791	121 298 118
9.September/September	4 055 457	2 413 665	23 555 613	120 768 861
10.Oktober/October	4 214 273	2 424 792	23 664 539	121 883 451
11.November/November	4 493 962	2 470 180	23 945 987	122 660 104
12.Desember/December	4 456 503	2 569 304	26 297 582	128 590 240
Desember 2018	4 504 574	28 066	26 297 582	128 590 240
Desember 2017	3 510 573	9 203 162	21 245 861	116 644 391
Desember 2016	3 694 972	3 062 967		82 587 216
Desember 2015	4 021 906	2 846 915		80 746 305
Desember 2014	3 850 505	5 269 446		73 984 761

Sumber : Bank Indonesia Cabang Medan

Source : Bank Indonesia Medan Branch

Tabel/Table 10.1.3 Posisi Pinjaman Perbankan Kota Medan Kepada Bukan Lapangan Usaha (Dalam Rp.000.000) Tahun 2018 / *Credit value of Bank in Medan Municipality by Non Industrial Origin (In Rp.000.000) 2018*

Bulan <i>Month</i>	Bukan Lapangan Usaha / <i>Non Industrial Origin</i>			
	Rumah Tinggal <i>Hosuing</i>	Flat & Apartment <i>Flat & Apartment</i>	Ruko dan Rukan <i>Shophouse and Offical</i>	
(1)	(2)	(3)	(4)	
1.Januari/ <i>January</i>	7 096 310	228 556	1 247 999	
2.Februari/ <i>February</i>	7 124 768	232 200	1 238 934	
3.Maret/ <i>March</i>	7 234 145	222 531	1 219 647	
4.April/ <i>April</i>	7 211 052	236 283	1 214 603	
5.Mei/ <i>May</i>	7 322 049	227 674	1 224 790	
6.Juni/ <i>June</i>	7 352 719	217 953	1 206 300	
7.Juli/ <i>July</i>	7 424 127	230 483	1 199 486	
8.Agustus/ <i>August</i>	7 487 959	233 407	1 184 720	
9.September/ <i>September</i>	7 531 489	241 817	1 173 084	
10.Oktober/ <i>October</i>	7 580 621	247 594	1 147 021	
11.November/ <i>November</i>	7 627 184	250 385	1 144 675	
12.Desember/ <i>December</i>	7 651 685	269 989	1 136104	
Desember	2018	7 651 685	269 989	1 136 104
Desember	2017	7 109 675	220 763	1 256 108
Desember	2016	6 969 286	200 993	1 232 913
Desember	2015	7 044 842	185 175	1 266 498
Desember	2014	7 101 780	188 773	1 347 723

Sumber : Bank Indonesia Cabang Medan

Source : *Bank Indonesia Medan Branch*

Lanjutan Tabel/ *Continued Table* 10.1.3

Bulan <i>Month</i>	Bukan Lapangan Usaha / <i>Non Industrial Origin</i>		
	Kendaraan Bermotor <i>Vehicles</i>	Lainnya <i>Others</i>	Jumlah <i>Total</i>
(1)	(2)	(3)	(4)
1. Januari/ <i>January</i>	2 558 979	10 208 079	21 339 925
2. Februari/ <i>February</i>	2 585 525	10 298 208	21 479 635
3. Maret/ <i>March</i>	2 616 949	10 449 576	21 742 847
4. April/ <i>April</i>	2 638 943	10 747 487	22 048 369
5. Mei/ <i>May</i>	2 723 747	10 791 877	22 290 137
6. Juni/ <i>June</i>	2 757 458	10 843 872	22 378 302
7. Juli/ <i>July</i>	2 788 299	11 646 015	23 288 410
8. Agustus/ <i>August</i>	2 807 944	11 963 249	23 677 279
9. September/ <i>September</i>	2 803 947	11 920 113	23 670 450
10. Oktober/ <i>October</i>	2 781 082	11 992 547	23 748 865
11. November/ <i>November</i>	2 779 012	12 228 110	24 029 366
12. Desember/ <i>December</i>	2 747 281	14 573 544	26 378 603
Desember 2018	2 747 281	14 573 544	26 378 603
Desember 2017	2 494 772	4 274 609	15 355 926
Desember 2016	2 137 413	9 030 954	19 571 561
Desember 2015	2 173 331	7 864 759	18 534 605
Desember 2014	2 250 352	7 439 964	18 328 592

Sumber : Bank Indonesia Cabang Medan

Source : Bank Indonesia Medan Branch

Tabel/Table 10.1.4 Data Perizinan yang Dikeluarkan Dinas Penanaman Modal dan Pelayanan Terpadu Satu Pintu Kota Medan, 2014-2018
Licensing Data Issued by the Office of Investment and Integrated Services of One Door in Medan Municipality, 2014-2018

Jenis Izin Yang Dikelola	2014	2015	2016	2017	2018
(1)	(2)	(3)	(4)	(5)	(6)
1. Izin Usaha Perdagangan	6 534	5 055	4 607	3 679	2 660
2. Izin usaha Industri	434	325	286	261	192
3. Tanda Daftar Perusahaan	5 896	6 086	6 241	5 284	3 756
4. Izin Gangguan Perusahaan Industri	1 070	1 094	1 038	541	-
5. Izin Gangguan Bukan Perusahaan Industri	7 143	7 308	7 144	3 933	-
6. Izin Reklame (umbul-umbul/menempel/neon/rombong)	289	262	225	146	635
7. Izin Reklame(kendaraan berjalan)	20	33	33	27	19
8. Izin Reklame(selebaran)	-	-	-	-	-
9. Izin Peletaran Parkir	13	28	20	30	20
10. <i>Izin Usaha Jasa Kontruksi</i>	731	977	958	823	625
11. <i>Izin Usaha Jasa Kontruksi Konsultan</i>	77	65	72	71	59
12. Izin Kerja Tenaga Kesehatan	2 090	5 540	3 941	1 938	304
13. Izin Optik	5	10	4	6	12
14. Izin Praktik Tenaga Kesehatan	-	-	-	707	4 930
15. Izin Penyelenggaraan Pelatihan Kerja	-	-	-	-	5
16. Izin Sarana Pelayanan Kesehatan	-	-	-	42	199
17. Tanda Daftar Bursa Kerja Khusus	-	-	-	-	-
18. Izin Lembaga Penempatan Tenaga Kerja Swasta	-	-	-	-	-
19. Perpanjangan IMTA	-	-	-	43	146

Lanjutan Table/*Continued Table* 10.1.4

Jenis Izin Yang Dikelola	2014	2015	2016	2017	2018	
(1)	(2)	(3)	(4)	(5)	(6)	
20. Persetujuan pendirian Kantor Cabang PPTKIS	-	-	-	-	-	
21. Rekomendasi Penyelenggaraan Bursa Kerja / Job Fair	-	-	-	-	-	
22. Izin Pengumpulan limbah B3	-	-	-	-	-	
23. Izin Penyimpanan Sementara Limbah B3	-	-	-	-	32	
24. Izin Pembuangan Air Limbah	-	-	-	-	20	
25. Izin Lingkungan	-	-	-	2	61	
26. Izin Operasional Angkutan Khusus Taksi	-	-	-	-	-	
27. Izin Trayek Angkutan Umum	-	-	-	-	4	
28. Izin Usaha Angkut Dengan Kendaraan Bermotor	-	-	-	9	56	
29. IZIN Usaha Angkutan Dengan Kendaraan Bermotor Umum	-	-	-	16	1 078	
30. Izin Mendirikan Bangunan	-	-	-	-	2	
31. Tanda Daftar Usaha Pariwisata	-	-	-	-	296	
Jumlah/Total	2018	24 302	26 783	24 119	17 964	15 111

Sumber : Dinas Penanaman Modal dan Pelayanan Terpadu Satu Pintu Kota Medan

Source : *Department of Investment and One Stop Services of Medan Municipality*

Tabel/Table 10.1.5 Perkembangan Realisasi Investasi Berdasarkan Sektor Penanaman Modal Dalam Negeri di Kota Medan Tahun 2018
Development of Investment Realization Based on Domestic Investment Sector in Medan Municipality in 2018

Sektor	2018	
	Proyek	Investasi (Rp,Ribu)
(1)	(2)	(3)
Sektor Premier		
Tanaman Pangan, Perkebunan dan Peternakan	1	0,0
<i>Total (sektor)</i>	1	0,0
Sektor Sekunder		
Industri Makanan	14	441 820,2
Industri Kayu	1	0,0
Industri Kertas, Barang dari Kertas dan Percetakan	7	123 105,5
Industri Kimia Dasar, Barang Kimia dan Farmasi	4	30 002,0
Industri Karet, Barang dari Karet dan Plastik	8	318 655,5
Industri Mineral Non Logam	3	0,0
Industri Logam Dasar, Barang Logam Mesin dan Elektronik	6	6 303,9
Industri Alat Angkutan dan Transportasi Lainnya	1	0,0
<i>Total (sektor)</i>	44	919 877,1
Sektor Tersier		
Listrik , Gas dan Air	3	32 250,0
Konstruksi	14	441 810,2
Perdagangan dan Reparasi	9	2 984,7
Hotel dan Restoran	5	0,0
Transportasi, Gudang dan Telekomunikasi	6	27 367,1
Perumahan, Kawasan Industri dan Perkantoran	2	0,0
Jasa Lainnya	6	28 144,3
<i>Total (sektor)</i>	45	532 556,3
Total	89	1 452 433,4

Sumber : Dinas Penanaman Modal dan Pelayanan Terpadu Satu Pintu Kota Medan

Source : *Department of Investment and One Stop Services of Medan Municipality*

Tabel/Table 10.1.6 Perkembangan Realisasi Investasi Berdasarkan Sektor Penanaman Modal Asing di Kota Medan Tahun 2018
Development of Investment Realization Based on the Foreign Investment Sector in Medan Municipality in 2018

Sektor	2018	
	Proyek	Investasi (Rp,Ribu)
(1)	(2)	(3)
Sektor Premier		
Tanaman Pangan, Perkebunan dan Perkebunan	1	0,0
<i>Total (sektor)</i>	1	0,0
Sektor Sekunder		
Industri Makanan	23	9 039,8
Industri Kayu	3	0,0
Industri Kertas, Barang dari Kertas dan Percetakan	1	0,0
Industri Kimia Dasar, Barang Kimia dan Farmasi	9	2 608,9
Industri Karet, Barang dari Karet dan Plastik	4	0,0
Industri Mineral Non Logam	2	0,0
Industri Logam Dasar, Barang Logam Mesin dan Elektronik	5	239,4
<i>Total (sektor)</i>	47	11 888,1
Sektor Tersier		
Listrik , Gas dan Air	5	290,4
Konstruksi	4	526,1
Perdagangan dan Reparasi	32	1 465,5
Hotel dan Restoran	15	358,1
Transportasi, Gudang dan Telekomunikasi	5	12 382,2
Perumahan, Kawasan Industri dan Perkantoran	9	3 516,3
Jasa Lainnya	30	6 322,6
<i>Total (sektor)</i>	100	24 861,2
Total	147	36 749,3

Sumber : Dinas Penanaman Modal dan Pelayanan Terpadu Satu Pintu Kota Medan
Source : *Department of Investment and One Stop Services of Medan Municipality*

Tabel/Table 10.1.7 Realisasi Investasi PMDN Berdasarkan Sektor di Kota Medan tahun 2018
Realization of Domestic Investment by Sector in Medan Municipality in 2018

Sektor	Proyek	Nilai Investasi Rp
(1)	(2)	(3)
Jasa Lainnya	-	-
Industri Karet, Barang dari karet dan Plastik	-	7 750,0
Industri Kayu	-	-
Industri Kertas, Barang dari Kertas dan Percetakan	1	270,7
Industri Kimia Dasar, Barang Kimia dan Farmasi	-	-
Transportasi, Gudang dan Telekomunikasi	-	2 188,8
Konstruksi	-	333 837,2
Industri Makanan	1	257 438,2
Industri Mineral Non Logam	-	-
Industri Logam Dasar, Barang Logam, Mesin dan Elektronik	1	-
Listrik Gas dan Air	-	32 250,0
Hotel dan Restoran	-	-
Perdagangan dan Reparasi	1	2 984,7
Industri Alat Angkutan dan Transportasi Lainnya	-	-
Perumahan, Kawasan Industri dan Perkantoran	-	-
Total	4	636 719,6

Sumber : Dinas Penanaman Modal dan Pelayanan Terpadu Satu Pintu Kota Medan
 Source : *Department of Investment and One Stop Services of Medan Municipality*

Lanjutan Tabel/*Continued Table* 10.1.7

Sektor	Proyek	Nilai Investasi Rp
(1)	(2)	(3)
Jasa Lainnya	4	27 952,0
Industri Karet, Barang dari karet dan Plastik	3	208 358,0
Industri Kayu	-	-
Industri Kertas, Barang dari Kertas dan Percetakan	3	122 834,8
Industri Kimia Dasar, Barang Kimia dan Farmasi	2	14 881,0
Transportasi, Gudang dan Telekomunikasi	-	8 047,4
Konstruksi	-	-
Industri Makanan	4	143 432,5
Industri Mineral Non Logam	-	11 152,2
Industri Logam Dasar, Barang Logam, Mesin dan Elektronik	2	17,1
Listrik Gas dan Air	1	-
Hotel dan Restoran	-	-
Perdagangan dan Reparasi	-	-
Industri Alat Angkutan dan Transportasi Lainnya	-	-
Perumahan, Kawasan Industri dan Perkantoran	-	-
Total	19	536 675,0

Sumber : Dinas Penanaman Modal dan Pelayanan Terpadu Satu Pintu Kota Medan

Source : *Department of Investment and One Stop Services of Medan Municipality*

Lanjutan Tabel/*Continued Table*10.1.7

Sektor	Proyek	Nilai Investasi Rp
(1)	(1)	(3)
Jasa Lainnya	1	-
Industri Karet, Barang dari karet dan Plastik	2	49 786,7
Industri Kayu	1	-
Industri Kertas, Barang dari Kertas dan Percetakan	2	-
Industri Kimia Dasar, Barang Kimia dan Farmasi	1	-
Transportasi, Gudang dan Telekomunikasi	3	5 803,6
Konstruksi	1	-
Industri Makanan	9	40 939,5
Industri Mineral Non Logam	1	-
Industri Logam Dasar, Barang Logam, Mesin dan Elektronik	1	5 963,8
Listrik Gas dan Air	1	-
Hotel dan Restoran	4	-
Perdagangan dan Reparasi	6	-
Industri Alat Angkutan dan Transportasi Lainnya	-	-
Perumahan, Kawasan Industri dan Perkantoran	2	-
Total	35	102 493,6

Sumber : Dinas Penanaman Modal dan Pelayanan Terpadu Satu Pintu Kota Medan

Source : *Department of Investment and One Stop Services of Medan Municipality*

Lanjutan Tabel/*Continued Table* 10.1.7

Sektor	Sektor	Nilai Investasi Rp
(1)	(1)	(3)
Jasa Lainnya	1	192,3
Industri Karet, Barang dari karet dan Plastik	3	52 760,8
Industri Kayu	-	-
Industri Kertas, Barang dari Kertas dan Percetakan	1	-
Industri Kimia Dasar, Barang Kimia dan Farmasi	1	15 121,0
Transportasi, Gudang dan Telekomunikasi	3	11 327,3
Konstruksi	-	-
Industri Makanan	-	-
Industri Mineral Non Logam	2	-
Industri Logam Dasar, Barang Logam, Mesin dan Elektronik	2	323,0
Listrik Gas dan Air	1	-
Hotel dan Restoran	1	-
Perdagangan dan Reparasi	2	-
Industri Alat Angkutan dan Transportasi Lainnya	1	-
Perumahan, Kawasan Industri dan Perkantoran	-	-
Total	18	79 724,4

Sumber : Dinas Penanaman Modal dan Pelayanan Terpadu Satu Pintu Kota Medan

Source : *Department of Investment and One Stop Services of Medan Municipality*

Tabel/Table 10.1.8 Realisasi Investasi PMA Berdasarkan Sektor di Kota Medan tahun 2018
Foreign Investment Realization Based on Sectors in Medan Municipality in 2018

Sektor	Proyek	Nilai Investasi US\$
(1)	(2)	(3)
Jasa Lainnya	1	426,8
Perumahan, Kawasan Industri dan Perkantoran	1	60,8
Industri Kimia Dasar, Barang Kimia dan Farmasi	1	19,080,6
Transportasi, Gudang dan Telekomunikasi	-	9,332,9
Industri Karet, Barang Logam, Mesin dan Elektronik	-	-
Indutri Kayu	-	-
Industri Logam Dasar, Barang Logam, Mesin dan Elektronik	-	36,5
Industri Makanan	-	-
Industri Kertas, Barang dari Kertas dan Percetakan	-	-
Industri Mineral Non Logam	-	-
Konstruksi	-	-
Listrik, Gas dan Air	-	-
Perdagangan dan Reparasi	3	559,7
Hotel dan Restoran	-	74,6
Tanamanan Pangan dan Perkebunan	-	-
Total	6	29 571,9

Sumber : Dinas Penanaman Modal dan Pelayanan Terpadu Satu Pintu Kota Medan

Source : *Department of Investment and One Stop Services of Medan Municipality*

Lanjutan Tabel/*Continued Table* 10.1.8

Sektor	Proyek	Nilai Investasi US\$
(1)	(2)	(3)
Jasa Lainnya	8	4 692,0
Perumahan, Kawasan Industri dan Perkantoran	4	2 904,8
Industri Kimia Dasar, Barang Kimia dan Farmasi	3	2 904,8
Transportasi, Gudang dan Telekomunikasi	1	2 459,7
Industri Karet, Barang Logam, Mesin dan Elektronik	1	3 939,3
Indutri Kayu	-	-
Industri Logam Dasar, Barang Logam, Mesin dan Elektronik	1	-
Industri Makanan	12	550,7
Industri Kertas, Barang dari Kertas dan Percetakan	1	318,7
Industri Mineral Non Logam	-	-
Konstruksi	1	-
Listrik, Gas dan Air	3	526,1
Perdagangan dan Reparasi	11	890,6
Hotel dan Restoran	8	278,4
Tanamanan Pangan dan Perkebunan	1	-
Total	55	16 560,3

Sumber : Dinas Penanaman Modal dan Pelayanan Terpadu Satu Pintu Kota Medan

Source : *Department of Investment and One Stop Services of Medan Municipality*

Lanjutan Tabel/*Continued Table* 10.1.8

Sektor	Proyek	Nilai Investasi US\$
(1)	(2)	(3)
Jasa Lainnya	5	214,4
Perumahan, Kawasan Industri dan Perkantoran	3	62,9
Industri Kimia Dasar, Barang Kimia dan Farmasi	1	1 111,6
Transportasi, Gudang dan Telekomunikasi	2	1 263,2
Industri Karet, Barang Logam, Mesin dan Elektronik	-	-
Indutri Kayu	1	-
Industri Logam Dasar, Barang Logam, Mesin dan Elektronik	3	219,7
Industri Makanan	6	6 738,4
Industri Kertas, Barang dari Kertas dan Percetakan	-	-
Industri Mineral Non Logam	1	-
Konstruksi	3	-
Listrik, Gas dan Air	1	200,0
Perdagangan dan Reparasi	14	8,6
Hotel dan Restoran	-	-
Tanamanan Pangan dan Perkebunan	-	-
Total	40	10 593,8

Sumber : Dinas Penanaman Modal dan Pelayanan Terpadu Satu Pintu Kota Medan

Source : *Department of Investment and One Stop Services of Medan Municipality*

Lanjutan Tabel/*Continued Table* 10.1.8

Sektor	Proyek	Nilai Investasi US\$
(1)	(2)	(3)
Jasa Lainnya	16	214,4
Perumahan, Kawasan Industri dan Perkantoran	1	487,8
Industri Kimia Dasar, Barang Kimia dan Farmasi	4	12 900,4
Transportasi, Gudang dan Telekomunikasi	2	1 392,8
Industri Karet, Barang Logam, Mesin dan Elektronik	4	-
Indutri Kayu	2	-
Industri Logam Dasar, Barang Logam, Mesin dan Elektronik	1	19,7
Industri Makanan	5	1 982,7
Industri Kertas, Barang dari Kertas dan Percetakan	-	-
Industri Mineral Non Logam	1	-
Konstruksi	1	-
Listrik, Gas dan Air	1	90,4
Perdagangan dan Reparasi	4	6,6
Hotel dan Restoran	7	5,1
Tanaman Pangan dan Perkebunan	-	-
Total	49	17 099,9

Sumber : Dinas Penanaman Modal dan Pelayanan Terpadu Satu Pintu Kota Medan

Source : *Department of Investment and One Stop Services of Medan Municipality*

Tabel/Table 10.1.9 Realisasi Investasi PMA Berdasarkan Negara Asal di Kota Medan Tahun 2018
Foreign Investment Realization Based on Country of Origin in Medan Municipality in 2018

Negara Asal	Proyek	Nilai Investasi US\$	Proyek	Nilai Investasi US\$
		(1)		(2)
Seychelles	-	65,2	4	2 955,4
Hongkong, RRT	1	-	1	-
Belanda	-	-	4	-
Luxembourg	-	-	1	-
Malaysia	2	522,4	7	40,9
Inggris	-	-	1	51,6
Cayman Islands	-	8 175,8	-	2 880,0
Perancis	-	-	1	-
India	-	-	-	-
Singapura	3	20 655,2	21	7 745,0
Korea Selatan	-	-	3	1 578,3
R.R. Tiongkok	-	78,7	2	135,7
Thailand	-	-	1	877,9
British virgin Islands	-	74,6	6	272,0
Amerika Serikat	-	-	3	23,5
Australia	-	-	-	-
Jepang	-	-	-	-
Pakistan	-	-	-	-
Afghanistan	-	-	-	-
Total	6	29 571,9	55	16 560,3

Sumber : Dinas Penanaman Modal dan Pelayanan Terpadu Satu Pintu Kota Medan

Source : *Department of Investment and One Stop Services of Medan Municipality*

Lanjutan Tabel/*Continued Table* 10.1.9

Negara Asal	Proyek	Nilai Investasi US\$	Proyek	Nilai Investasi US\$
		(3)		(4)
Seychelles	1	-	-	578,5
Hongkong, RRT	4	-	4	-
Belanda	-	-	-	102,6
Luxembourg	-	2 259,6	3	610,8
Malaysia	7	865,7	6	208,7
Inggris	1	-	-	-
Cayman Islands	2	-	8	1 166,1
Perancis	-	-	-	90,4
India	3	200,0	-	-
Singapura	8	2 498,5	24	14 327,9
Korea Selatan	4	-	-	-
R.R. Tiongkok	4	231,3	1	14,9
Thailand	1	4 475,0	1	-
British virgin Islands	3	63,7	2	-
Amerika Serikat	-	-	-	-
Australia	1	-	-	-
Jepang	1	-	-	-
Pakistan	-	-	-	-
Afghanistan	-	-	-	-
Total	40	10 593,8	49	17 099,9

Sumber : Dinas Penanaman Modal dan Pelayanan Terpadu Satu Pintu Kota Medan

Source : *Department of Investment and One Stop Services of Medan Municipality*

10.2 HARGA/PRICETabel/Tabel 10.2.1 Perkembangan Indeks Harga Konsumen Kota Medan Tahun 2013–2018(Tahun Dasar 2007) / *Trend Consumer Price Indices of Medan Municipality 2013-2018 (Base Year 2007)*

Kelompok/Sub Kelompok Group/Sub Group	Tahun / Year				
	2014	2015	2016	2017	2018
(1)	(2)	(3)	(4)	(5)	(6)
UMUM / General	114,23	121,63	128,59	137,16	138,53
I. Bahan Makanan / Food	117,44	124,45	137,72	153,43	146,31
a. Padi-padian, Umbi2an & Hasilnya / <i>Cereals, cassava and their products</i>	109,27	116,80	122,05	125,93	135,45
b. Daging dan Hasilnya / <i>Meat and its products</i>	114,27	118,06	127,41	133,14	138,91
c. Ikan Segar / <i>Fresh Fish</i>	117,84	126,88	124,53	147,17	143,52
d. Ikan Diawetkan / <i>Preserved Fish</i>	112,11	115,85	116,25	146,55	146,96
e. Telur, Susu dan Hasil-hasilnya / <i>Eggs, milk and their products</i>	112,85	121,15	127,98	134,73	139,83
f. Sayur-sayuran / <i>Vegetables</i>	134,04	125,22	144,16	145,94	149,54
g. Kacang-kacangan / <i>Beans and Nuts</i>	101,70	104,93	115,42	116,95	116,28
h. Buah-buahan / <i>Fruits</i>	129,43	136,85	138,83	140,49	142,71
i. Bumbu-bumbuan / <i>Spices</i>	138,05	161,11	256,57	336,89	232,59
j. Lemak dan Minyak / <i>Fats and Oils</i>	98,17	101,96	100,76	106,69	102,58
k. Bahan Makanan Lainnya / <i>Other Food Items</i>	110,69	116,39	125,87	132,15	141,91

Lanjutan Tabel/*Continued Table* 10.2.1

Kelompok/Sub Kelompok Group/Sub Group	Tahun / Year				
	2014	2015	2016	2017	2018
(1)	(2)	(3)	(4)	(5)	(6)
II. Makanan Jadi	110,64	117,31	131,69	140,03	145,14
<i>a. Makanan Jadi / Prepared food</i>	109,68	114,54	124,45	133,47	140,07
<i>b. Minuman yang tidak beralkohol / Non alcoholic beverages</i>	103,52	111,95	125,21	124,77	124,46
<i>c. Tembakau dan minuman beralkohol / Tobacco and alcoholic beverages</i>	117,87	127,32	152,46	165,58	171,24
III. Perumahan / Housing	112,56	119,73	122,76	132,78	136,29
<i>a. Biaya tempat tinggal / Costs for housing</i>	109,38	113,74	117,99	121,59	124,15
<i>b. Bahan bakar, penerangan dan air / Fuel, electricity and water</i>	121,59	140,20	138,28	168,30	167,33
<i>c. Perlengkapan rumah tangga / Household equipment</i>	106,03	110,74	119,66	125,96	134,51
<i>d. Penyelenggaraan rumah tangga / Household operation</i>	112,74	115,90	119,52	125,85	134,72

Sumber : BPS Provinsi Sumatera Utara

Source : BPS-Statistics of Sumatera Utara Province

Lanjutan Tabel/*Continued Table* 10.2.1

Kelompok/Sub Kelompok Group/Sub Group	Tahun / Year				
	2014	2015	2016	2017	2018
(1)	(2)	(3)	(4)	(5)	(6)
IV. Sandang / Clothing	106,98	110,44	116,21	116,43	117,83
a. Sandang laki-laki dewasa <i>/Clothing for men</i>	113,14	120,21	121,85	116,33	115,34
b. Sandang Wanita Dewasa / <i>Clothing for women</i>	109,05	113,66	124,95	125,46	124,63
c. Sandang Anak-anak/ <i>Clothing for Children</i>	104,60	106,08	108,84	109,22	111,42
d. Barang pribadi dan sandang lainnya / <i>Personal Goods and Other Clothings</i>	100,94	101,32	108,56	113,95	118,98
V. Kesehatan / Health	105,98	111,79	117,11	121,93	125,83
a. Jasa kesehatan / <i>services</i>	102,00	103,15	106,00	111,59	113,06
b. Obat-obatan/ <i>Medicines/ care and cosmetics</i>	105,33	105,97	107,80	111,24	112,37
c. Jasa perawatan dan jasmani/ <i>Health services and personal care</i>	117,23	131,60	139,36	152,09	172,51
d. Perawatan jasmani dan kosmetik / <i>Health personal care and cosmetics</i>	107,11	116,82	124,92	127,99	131,48

Sumber : BPS Provinsi Sumatera Utara

Source : BPS-Statistics of Sumatera Utara Province

Lanjutan Tabel/*Continued Table* 10.2.1

Kelompok/Sub Kelompok Group/Sub Group	Tahun / Year				
	2014	2015	2016	2017	2018
(1)	(2)	(3)	(4)	(5)	(6)
VI. Pendidikan / Education	118,97	127,03	129,73	133,54	135,25
a. Jasa Pendidikan / <i>Education services</i>	121,04	133,76	138,40	144,67	146,57
b. Kursus-kursus/Pelatihan	120,63	120,99	120,99	121,61	121,61
c. Perlengkapan/peralatan pendidikan	100,23	104,06	105,29	106,18	109,34
d. <i>Education equipment</i>					
e. Rekreasi / <i>Recreation</i>	128,97	131,48	131,16	131,97	133,11
f. Olah raga / <i>Sports</i>	102,20	101,97	101,97	101,96	101,96
VII. Transpor dan Komunikasi <i>Transportation and Communication</i>	134,85	131,51	128,75	132,62	137,52
a. Transpor / <i>Transportation</i>	149,21	143,11	138,62	140,71	147,07
b. Komunikasi dan pengiriman/ <i>Communication and Shipment</i>	100,10	100,23	100,64	104,18	106,52
c. Sarana penunjang transpor <i>/Means ofTransport supporting</i>	110,78	121,13	123,38	144,87	145,39
d. Jasa Keuangan /	120,63	120,63	122,05	122,20	122,20

Sumber : BPS Provinsi Sumatera Utara

Source : BPS-Statistics of Sumatera Utara Province

Tabel/Table 10.2.2 Perkembangan Inflasi Di Kota Medan Tahun 2013-2018 /Trend of Inflation in Medan Municipality 2013-2018

Kelompok/Sub Kelompok Group/Sub Group	Tahun / Year				
	2014	2015	2016	2017	2018
(1)	(2)	(3)	(4)	(5)	(6)
UMUM / General	8,24	3,32	6,60	3,18	1,00
I. Bahan Makanan / Food	7,40	4,90	15,55	2,59	-4,64
<i>a. Padi-padian, Umbi2an & Hasilnya /Cereals,cassava and their products</i>	3,67	11,00	-2,03	3,53	7,56
<i>b. Daging dan Hasilnya/ Meat and its products</i>	3,40	12,24	5,29	2,28	4,33
<i>c. Ikan Segar / Fresh Fish</i>	14,84	1,68	2,14	15,41	-2,48
<i>d. Ikan Diawetkan / Preserved Fish</i>	0,93	3,96	5,94	18,41	0,28
<i>e. Telur, Susu dan Hasil-hasilnya / Eggs, milk and their products</i>	8,15	8,19	4,13	3,27	3,79
<i>f. Sayur-sayuran / Vegetables</i>	6,35	4,54	15,59	-4,05	2,47
<i>g. Kacang-kacangan / Beans and Nuts</i>	1,78	4,24	9,54	-0,41	-0,57
<i>h. Buah-buahan / Fruits</i>	1,46	8,76	-1,45	0,62	1,58
<i>i. Bumbu-bumbuan / Spices</i>	11,55	-4,82	97,88	-6,15	-30,96
<i>j. Lemak dan Minyak / Fats and Oils</i>	9,54	-1,46	1,71	3,51	-3,85
<i>k. Bahan Makanan Lainnya/ Other Food Items</i>	3,61	4,46	9,04	2,87	7,39

Sumber : BPS Provinsi Sumatera Utara

Source : BPS-Statistics of Sumatera Utara Province

Lanjutan Tabel/Continued Table 10.2.2

Kelompok/Sub Kelompok Group/Sub Group	Tahun / Year				
	2014	2015	2016	2017	2018
(1)	(2)	(3)	(4)	(5)	(6)
II. Makanan Jadi	6,46	5,69	13,29	2,25	3,65
a. Makanan Jadi / <i>Prepared food</i>	5,90	2,54	11,06	3,98	4,94
b. Minuman yang tidak beralkohol/ <i>Non alcoholic beverages</i>	1,32	9,22	13,39	-3,91	-0,25
c. Tembakau dan minuman beralkohol/ <i>Tobacco and alcoholic beverages</i>	11,02	9,95	17,43	2,73	3,42
III. Perumahan / Housing	5,93	4,18	2,64	6,44	2,64
a. Biaya tempat tinggal/ <i>Costs for housing</i>	2,86	4,07	3,17	1,85	2,11
b. Bahan bakar, penerangan dan air/ <i>Fuel, electricity and water</i>	17,25	5,26	-0,74	19,97	-0,58
c. Perlengkapan rumah tangga/ <i>Household equipment</i>	4,56	3,59	8,12	3,14	6,79
d. Penyelenggaraan rumah tangga/ <i>Household operation</i>	1,93	3,33	4,09	2,54	7,05
IV. Sandang / Clothing	2,40	3,33	2,66	1,12	1,20
a. Sandang laki-laki dewasa/ <i>Clothing for men</i>	2,82	2,77	-3,00	-1,38	-0,85
b. Sandang Wanita Dewasa/ <i>Clothing for women</i>	3,55	7,12	5,66	0,91	-0,66
c. Sandang Anak-anak/ <i>Clothing for Children</i>	3,33	0,90	1,93	0,28	2,01
d. Barang pribadi dan sandang lainnya/ <i>Personal Goods and Other Clothings</i>	0,23	2,24	6,76	4,53	4,41

Sumber : BPS Provinsi Sumatera Utara

Source : BPS-Statistics of Sumatera Utara Province

Lanjutan Tabel/*Continued Table* 10.2.2

Kelompok/Sub Kelompok Group/Sub Group	Tahun / Year				
	2014	2015	2016	2017	2018
(1)	(2)	(3)	(4)	(5)	(6)
V. Kesehatan / Health	4,94	6,23	4,86	1,61	3,20
a. Jasa kesehatan / <i>Health services</i>	1,68	1,07	6,03	2,03	1,32
b. Obat-obatan / <i>Medicines</i>	2,01	0,35	2,41	2,32	1,02
c. Jasa perawatan dan jasmani / <i>Health services and personal care</i>	10,84	8,88	7,44	5,49	13,43
d. Perawatan jasmani dan kosmetik / <i>Health personal care and cosmetics</i>	7,27	11,59	4,27	0,18	2,73
VI. Pendidikan / Education	7,20	6,77	4,70	0,41	1,28
a. Jasa Pendidikan / <i>Education services</i>	9,85	10,51	7,91	0,23	1,31
b. Kursus-kursus/Pelatihan	0,08	0,30	0,00	0,51	0,00
c. Perlengkapan/peralatan pendidikan/ <i>Education equipment</i>	0,02	3,82	0,98	1,05	2,98
d. Rekreasi / <i>Recreation</i>	9,98	1,95	-0,17	0,54	0,86
e. Olah raga / <i>Sports</i>	1,68	-0,23	-0,01	0,00	0,00
VII. Transpor dan Komunikasi <i>Transportation and Communication</i>	15,90	-2,48	-1,89	2,79	3,69
a. Transpor / <i>Transportation</i>	20,79	-4,09	-3,50	1,89	4,52
b. Komunikasi dan pengiriman / <i>Communication and Shipment</i>	0,00	0,13	2,35	1,55	2,25
c. Sarana penunjang transpor / <i>Means of Transport supporting</i>	7,00	9,34	3,93	15,08	0,36
d. Jasa Keuangan / <i>Finance</i>	19,47	0,00	1,18	0,12	0,00

Sumber : BPS Provinsi Sumatera Utara

Source : BPS-Statistics of Sumatera Utara Province

Tabel/Table 10.2.3 Inflasi Indonesia dan Medan Tahun 2012 – 2018/ *Inflation Indonesia and Medan 2012 - 2018*

T a h u n Year	Indonesia Indonesia	Medan Medan
(1)	(2)	(3)
1.Januari/January	0,62	0,71
2.Februari/February	0,17	-0,96
3.Maret/March	0,20	0,61
4.April/April	0,10	-0,01
5.Mei/May	0,21	-0,86
6.Juni/June	0,59	0,01
7.Juli/July	0,28	0,49
8.Agustus/August	-0,05	0,01
9.September/September	-0,18	0,09
10.Oktober/October	0,28	1,44
11.Nopember/November	0,27	-0,64
12.Desember/December	0,62	0,12
Jumlah/Total		
2018	3,13	1,00
2017	3,61	3,18
2016	3,02	6,60
2015	3,35	3,32
2014	8,36	8,24
2013	8,38	10,09
2012	4,30	3,79

Sumber : BPS Provinsi Sumatera Utara

Source : BPS-Statistics of Sumatera Utara Provinsi

BAB XI

PENGELUARAN PENDUDUK DAN KONSUMSI MAKANAN

Dari hasil Survei Sosial Ekonomi Nasional 2018, pengeluaran penduduk kota Medan secara rata-rata mencapai Rp 1.404.475 per kapita per bulan.

Menurut Kelompok makanan, jenis makanan dan minuman jadi merupakan persentase terbesar.



- Padi-padian
- Ikan/Undang/Cumi/Kerang
- Telur dan susu
- Kacang-kacangan
- Minyak dan Kelapa
- Bumbu-bumbuan
- Makanan dan minuman jadi
- Umi-umbian
- Daging
- Sayur-sayuran
- Buah-buahan
- Bahan minuman
- Konsumsi lainnya
- Rokok

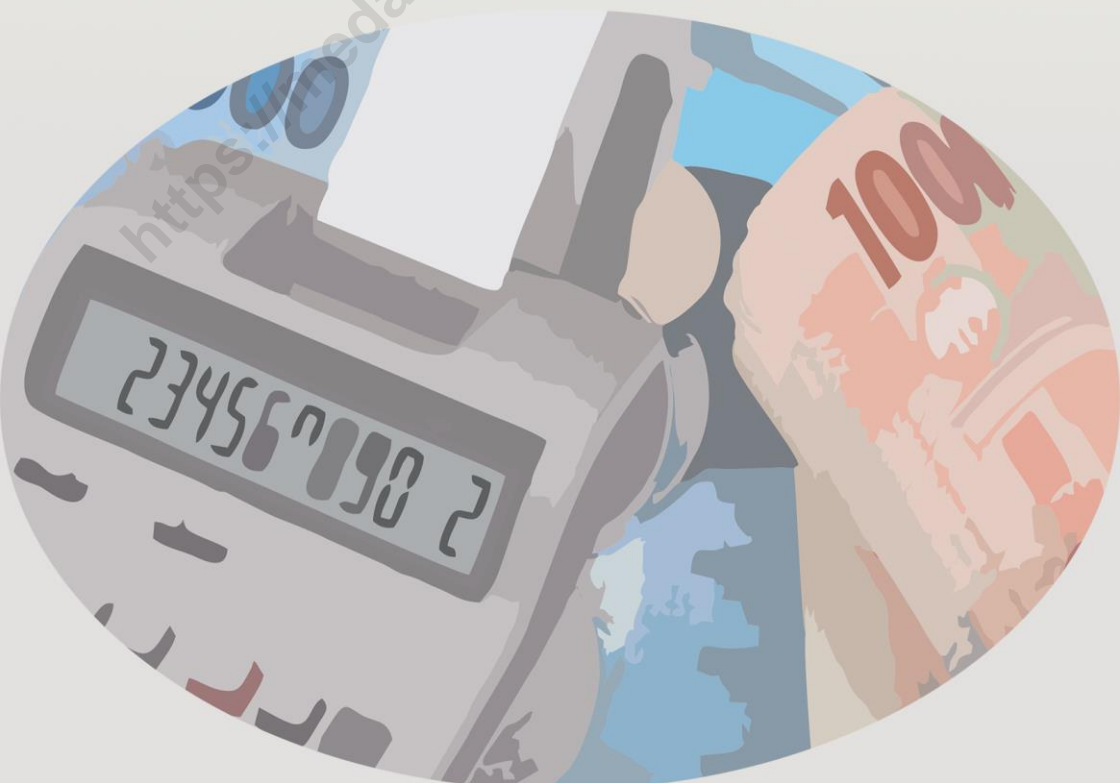

Secara Ekonomi, pengukuran tingkat kesejahteraan dapat digambarkan dengan perbandingan antara pengeluaran seseorang. Namun demikian, kesulitan untuk mengukur pendapatan membuat tingkat kesejahteraan secara moneter didekati dengan besarnya pengeluaran seseorang.

Pengeluaran rata-rata per kapita adalah biaya yang dikeluarkan untuk konsumsi semua anggota rumah tangga selama sebulan baik yang berasal dari pembelian, pemberian maupun produksi sendiri dibagi dengan banyaknya anggota rumah tangga dalam rumah tangga tersebut.

Dari hasil Survei Sosial Ekonomi Nasional (Susenas) 2018 pengeluaran penduduk Kota Medan secara rata-rata mencapai Rp 1.404.475 per kapita per bulan.

Economically, the measurement of welfare levels can be illustrated by the comparison between the expenditure and income person. However, the difficulty in measuring income make a monetary level of welfare expenditure was used approached by personal expenditure.

Per capita average expenditure is the cost spent for all household member consumption during the month, whether from purchasing, giving or own production, divided by the number of household members in the household.

From the results of the National Socio-Economic Survey (SUSENAS) 2018, average expenditure of Medan Municipality of Rp 1.404.475 per capita per month.

Gambar/Figures 11.1 Persentase Rata-rata Pengeluaran Per Kapita Sebulan Menurut Kelompok Makanan di Kota Medan, 2018/ Percentage of Average Expenditure Per Capita Per Month by Food Group in Medan Municipality, 2018

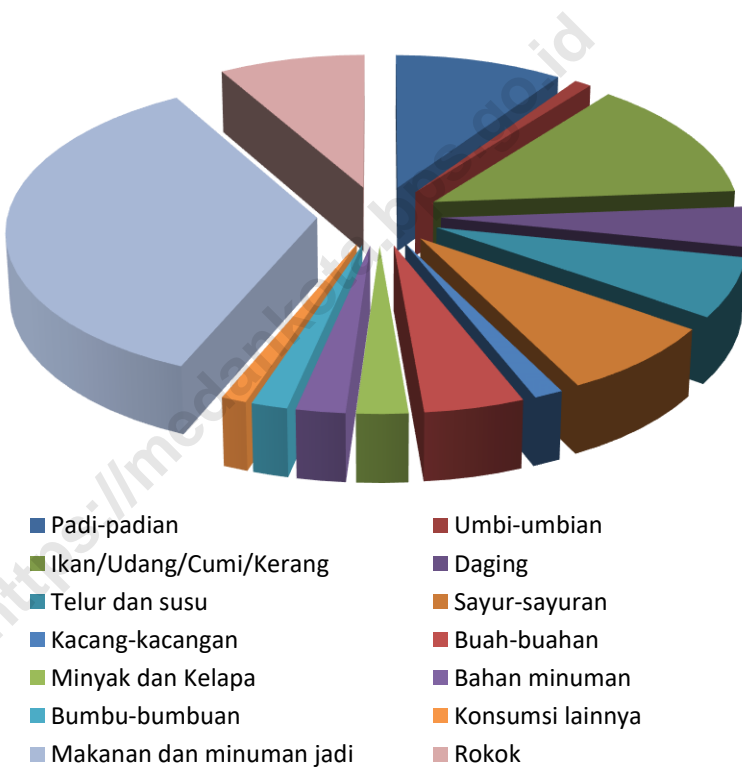

Sumber : BPS-Survei Sosial Ekonomi Nasional, Maret 2018
Source : BPS-National Socio Economic Survey, March 2018

Tabel/Table 11.1 Persentase Penduduk Menurut Golongan Pengeluaran Per Kapita Sebulan di Kota Medan, 2019/ *Percentage of Population by Expenditure Per Capita Per Month Class in Medan Municipality, 2019*

Golongan Pengeluaran <i>Expenditure Class</i> (rupiah)	Persentase Penduduk <i>Percentage of Population</i>
(1)	(2)
< 200 000	0,00
200 000–299 999	0,00
300 000–499 999	4,20
500 000–749 999	16,36
750 000–999 999	17,87
1 000 000–1 249 999	13,02
1 250 000–1 499 999	10,36
1 500 000+	38,19
2019	100,00

Sumber : BPS-Survei Sosial Ekonomi Nasional, Maret 2019

Source : *BPS-National Socio Economic Survey, March 2019*

Tabel/Table 11.2 Rata-rata Pengeluaran dan Persentase Rata-rata Pengeluaran Per Kapita Sebulan Menurut Kelompok Makanan di Kota Medan, 2018/ *Average Expenditure and Percentage of Average Expenditure Per Capita Per Month by Food Group in Medan Municipality, 2018*

Kelompok Makanan <i>Food Group</i>	Rata-rata Pengeluaran <i>Average Expenditure</i> (rupiah)	Persentase Rata-rata Pengeluaran <i>Percentage of Average Expenditure</i>
(1)	(2)	(3)
Padi-padian/ <i>Cereals</i>	66 209	9,61
Umbi-umbian/ <i>Tubers</i>	6 806	0,99
Ikan/Udang/Cumi/Kerang <i>Fish/Prawn/Squid/Clam</i>	90 991	13,20
Daging/ <i>Meat</i>	29 888	4,34
Telur dan susu/ <i>Eggs and milk</i>	44 639	6,48
Sayur-sayuran/ <i>Vegetables</i>	54 356	7,89
Kacang-kacangan/ <i>Legumes</i>	9 531	1,38
Buah-buahan/ <i>Fruits</i>	32 770	4,76
Minyak dan Kelapa/ <i>Oil and Coconut</i>	16 899	2,45
Bahan minuman/ <i>Beverage stuffs</i>	16 156	2,34
Bumbu-bumbuan/ <i>Spices</i>	11 850	1,72
Konsumsi lainnya/ <i>Miscellaneous food items</i>	8 277	1,20
Makanan dan minuman jadi <i>Prepared food and beverages</i>	243 136	35,28
Rokok/ <i>Cigarette</i>	57 579	8,36
Rata-rata / <i>Average</i>	2018	689 086
	2016	532 642
		100,00

Sumber : BPS-Survei Sosial Ekonomi Nasional, Maret 2018

Source : BPS-National Socio Economic Survey, March 2018

Tabel/Table 11.3 Rata-rata Pengeluaran dan Persentase Rata-rata Pengeluaran Per Kapita Sebulan Menurut Kelompok Bukan Makanan di Kota Medan, 2018/ *Average Expenditure and Percentage of Average Expenditure Per Capita Per Month by Non-Food Group in Medan Municipality, 2018*

Kelompok Makanan <i>Food Group</i>	Rata-rata Pengeluaran <i>Average Expenditure</i> (rupiah)	Persentase Rata-rata Pengeluaran <i>Percentage of Average Expenditure</i>
(1)	(2)	(3)
Perumahan dan fasilitas rumah tangga/ <i>Housing and household facility</i>	373 064	52,15
Aneka barang dan jasa/ <i>Goods and services</i>	207 589	29,02
Pakaian, alas kaki, dan tutup kepala <i>Clothing, footwear, and headgear</i>	43 263	6,05
Barang yang tahan lama/ <i>Durable goods</i>	31 774	4,44
Pajak, pungutan, dan asuransi <i>Taxes and insurances</i>	46 674	6,52
Keperluan pesta dan upacara <i>Parties and ceremonies</i>	13 024	1,82
Rata-rata / Average	2018	715 388
	2016	623 106
		100,00

Sumber : BPS-Survei Sosial Ekonomi Nasional, Maret 2018

Source : BPS-National Sosio Economic Survey, March 2018

Tabel/Table 11.4 Rata-rata Pengeluaran dan Persentase Rata-rata Pengeluaran Per Kapita Sebulan Menurut Jenis Konsumsi di Kota Medan, 2019/
Average Expenditure and Percentage of Average Expenditure Per Capita Per Month by Type of Consumption in Medan Municipality, 2019

Kelompok Makanan <i>Food Group</i>	Rata-rata Pengeluaran <i>Average Expenditure</i> (rupiah)	Persentase Rata-rata Pengeluaran <i>Percentage of Average Expenditure</i>
(1)	(2)	(3)
Makanan/ <i>Food</i>	715 223	45,,85
Bukan Makanan/ <i>Not Food</i>	844 721	54,15
Rata-rata / <i>Average</i>		
2019	1 559 944	100,00
2018	1 404 475	100,00
2016	1 155 748	100,00
2015	1 066 118	100,00

Sumber : BPS-Survei Sosial Ekonomi Nasional, Maret 2019
Source : BPS-National Socio Economic Survey, March 2019

Tabel/Table 11.5 Persentase Pengeluaran Golongan Pengeluaran di Kota Medan, 2019/ *Percentage of Consumption by Capita Expenditures in Medan Municipality, 2019*

Kelompok Makanan <i>Food Group</i>	Persentase Pengeluaran <i>Percentage of Expenditures</i>
(1)	(2)
< 200 000	0,00
200 000–299 999	0,00
300 000–499 999	1,21
500 000–749 999	6,88
750 000–999 999	10,12
1 000 000–1 249 999	9,28
1 250 000–1 499 999	9,06
1 500 000+	63,45
2018	100,00

Sumber : BPS-Survei Sosial Ekonomi Nasional, Maret 2019

Source : *BPS-National Socio Economic Survey, March 2019*

Tabel/Table 11.6 Banyaknya Pasar Dirinci Menurut Sarana Tempat Berjualan Tahun 2013 - 2018/ Number of Market by Kind of Facilities 2013 - 2018

Tahun/Kecamatan Year/District	Banyak Pasar Number of Trade	Sarana/Facilities			Informal Informal	
		Kios Stall	Stan Stan	Toko Store		
(1)	(2)	(3)	(4)	(5)	(6)	
1. Medan Tuntungan	2	1 211	2 641	2	16	
2. Medan Johor	2	586	415	-	52	
3. Medan Amplas	-	-	-	-	-	
4. Medan Denai	-	-	-	-	-	
5. Medan Area	5	1 321	370	-	167	
6. Medan Kota	9	3 415	1 327	4	386	
7. Medan Maimun	1	18	44	-	-	
8. Medan Polonia	1	-	-	-	36	
9. Medan Baru	3	253	169	41	64	
10. Medan Selayang	-	-	-	-	-	
11. Medan Sunggal	2	195	403	-	243	
12. Medan Helvetia	2	601	832	-	33	
13. Medan Petisah	3	2 128	485	-	112	
14. Medan Barat	5	243	704	9	62	
15. Medan Timur	4	235	801	-	76	
16. Medan Perjuangan	3	584	373	-	11	
17. Medan Tembung	-	-	-	-	154	
18. Medan Deli	-	-	-	-	-	
19. Medan Labuhan	4	258	497	12	179	
20. Medan Marelan	1	-	-	-	130	
21. Medan Belawan	4	557	331	-	-	
Medan	2018	53	11 605	9 392	68	1 721
	2017	53	11 605	9 392	68	1 721
	2016	51	10 394	6 751	66	1 705
	2015	52	11 087	6 995	66	1 721
	2014	53	10 462	7 421	63	2 198
	2013	53	10 462	7 421	63	2 198

Sumber : PD Pasar Kota Medan

Source : State Enterprise of Market of Medan Municipality

BAB XII

PERBANDINGAN DAERAH

Dari 33 Kabupaten/Kota
di Provinsi Sumatera Utara
Laju pertumbuhan penduduk
tahun 2018-2019 tertinggi terdapat
pada Kabupaten Deli Serdang
sebesar 1,86%

Jumlah Penduduk Terbanyak
Terdapat pada Kota Medan
sebesar 2.097.610

Kemudian Kepadatan Penduduk
terdapat pada Kota Medan
dengan 5.303,3 per km²



Tabel/Table 12.1 Jumlah Penduduk dan Rasio Jenis Kelamin Menurut Kabupaten/Kota di Sumatera Utara (jiwa), 2015-2019
Population and Sex Ratio by Regency/City in Sumatera Utara (population), 2017

	Kabupaten/Kota <i>Regency/City</i>	Penduduk <i>Population</i>	Rasio Jenis Kelamin <i>Sex ratio</i>
	(1)	(2)	(3)
1.	Nias	142.840	94,96
2.	Mandailing Natal	443.490	96,44
3.	Tapanuli Selatan	280.283	98,78
4.	Tapanuli Tengah	370.171	100,68
5.	Tapanuli Utara	299.881	97,73
6.	Toba Samosir	182.673	98,59
7.	Labuhan Batu	486.480	102,13
8.	Asahan	724.379	100,83
9.	Simalungun	863.693	99,29
10.	Dairi	283.203	99,83
11.	Karo	409.675	98,52
12.	Deli Serdang	2.155.625	101,28
13.	Langkat	1.035.411	101,43
14.	Nias Selatan	317.207	98,65
15.	Humbang Hasundutan	188.480	98,68
16.	Pakpak Bharat	48.119	101,93
17.	Samosir	125.816	98,69
18.	Serdang Bedagai	614.618	100,73
19.	Batu Bara	412.992	101,35
20.	Padang Lawas Utara	267.771	100,9
21.	Padang Lawas	275.515	100,35
22.	Labuhan Batu Selatan	332.922	104,1
23.	Labuhan Batu Utara	360.926	101,93
24.	Nias Utara	137.002	98,04
25.	Nias Barat	81.663	91,62
26.	Kota Sibolga	87.317	100,76
27.	Kota Tanjung Balai	173.302	101,46
28.	Kota Pematang Siantar	253.500	95,12
29.	Kota Tebing Tinggi	162.581	97,63
30.	Kota Medan	2.264.145	97,61
31.	Kota Binjai	273.892	99,66
32.	Kota Padang Sidempuan	218.892	95,06
33.	Kota Gunungsitoli	140.927	95,97
	Sumatera Utara	14.415.391	99,6

Catatan/Note:

Sumber/Source: BPS Propinsi Sumatera Utara, Proyeksi Penduduk Pertengahan Tahun 2017/BPS- Statistics of Sumatera Utara Province, Population Projection of Middle

REGIONAL COMPARATION

Tabel/Table 12.2 Laju Pertumbuhan Produk Domestik Regional Bruto Atas Dasar Harga Konstan 2010 Menurut Kabupaten/Kota di Sumatera Utara (persen), 2015-2019 / *Growth Rate of Regional Domestic Product at 2010 Constant Market Prices by Regency/City in Sumatera Utara (percent), 2015-2019*

Kabupaten/Kota Regency/City	Tahun/ Year				
	2015	2016	2017	2018	2019
(1)	(2)	(3)	(4)	(5)	(6)
1. N i a s	5,43	5,03	5,01		
2. Mandailing Natal	6,22	6,20	6,09		
3. Tapanuli Selatan	5,02	5,11	5,21		
4. Tapanuli Tengah	5,08	5,12	5,24		
5. Tapanuli Utara	4,81	4,12	4,15		
6. Toba Samosir	4,55	4,80	4,96		
7. Labuhan Batu	5,04	5,06	5,00		
8. Asahan	5,57	5,64	5,48		
9. Simalungun	5,24	5,40	5,13		
10. Dairi	5,04	5,07	4,93		
11. K a r o	5,01	5,17	5,21		
12. Deli Serdang	5,25	5,32	5,10		
13. Langkat	5,03	4,98	5,05		
14. Nias Selatan	4,46	4,48	4,60		
15. Humbang Hasundutan	5,24	5,02	5,07		
16. Pakpak Bharat	5,93	5,97	5,94		
17. Samosir	5,77	5,27	5,35		
18. Serdang Bedagai	5,05	5,14	5,16		
19. Batu Bara	4,11	4,26	4,11		
20. Padang Lawas Utara	5,94	5,96	5,54		
21. Padang Lawas	5,74	6,06	5,71		
22. Labuhan Batu Selatan	5,13	5,19	5,09		
23. Labuhan Batu Utara	5,18	5,21	5,11		
24. Nias Utara	5,49	4,59	4,43		
25. Nias Barat	4,87	4,83	4,81		
26. Kota Sibolga	5,65	5,15	5,27		
27. Kota Tanjung Balai	5,58	5,76	5,51		
28. Kota Pematang Siantar	5,24	4,86	4,41		
29. Kota Tebing Tinggi	4,86	5,11	5,14		
30. Kota Medan	5,74	6,27	5,81		
31. Kota Binjai	5,40	5,54	5,39		
32. Kota Padang Sidempuan	5,04	5,29	5,32		
33. Kota Gunungsitoli	5,39	6,03	6,01		
Sumatera Utara	5,10	5,18	5,12		

Catatan/Note: **) Angka sangat sementara/*Very preliminary figures/* *) Angka sementara/*Preliminary figures*
 Sumber/Source: BPS Provinsi Sumatera Utara/*BPS – Statistics of Sumatera Utara Province*/Penduduk yang digunakan adalah hasil Proyeksi Penduduk Indonesia 2010-2035

Tabel/Table 12.3 Jumlah Penduduk Miskin Menurut Kabupakten.Kota di Sumatera Utara, 2017-2019/ *Number of People Under Poverty Line by Regency/City in Sumatera Utara, 2017-2019*

Kabupaten/Kota Regency/City	Penduduk Miskin <i>People Under Poverty Line</i> (000 jiwa/population)			Persentase <i>Percentage (%)</i>		
	2017	2018	2019	2017	2018	2019
(1)	(2)	(3)	(4)	(5)	(6)	(7)
1. Nias	24,88	22,61		18,11	16,37	
2. Mandailing Natal	48,30	42,39		11,02	9,58	
3. Tapanuli Selatan	29,48	25,63		10,60	9,16	
4. Tapanuli Tengah	53,05	48,53		14,66	13,17	
5. Tapanuli Utara	33,75	29,20		11,35	9,75	
6. Toba Samosir	18,49	15,82		10,19	8,67	
7. Labuhan Batu	42,35	41,70		8,89	8,61	
8. Asahan	83,67	74,14		11,67	10,25	
9. Simalungun	91,35	80,30		10,65	9,31	
10. Dairi	24,98	23,19		8,87	8,20	
11. Karo	40,02	35,36		9,97	8,67	
12. Deli Serdang	97,09	88,52		4,62	4,13	
13. Langkat	114,41	105,46		11,15	10,20	
14. Nias Selatan	57,95	52,70		18,48	16,65	
15. Humbang Hasundutan	18,35	16,93		9,85	9,00	
16. Pakpak Bharat	4,95	4,66		10,53	9,74	
17. Samosir	18,43	16,81		14,72	13,38	
18. Serdang Bedagai	56,93	50,49		9,30	8,22	
19. Batu Bara	50,91	51,78		12,48	12,57	
20. Padang Lawas Utara	27,98	26,82		10,70	10,06	
21. Padang Lawas	24,42	23,05		9,10	8,41	
22. Labuhan Batu Selatan	37,82	33,14		11,63	10,00	
23. Labuhan Batu Utara	40,24	36,45		11,28	10,12	
24. Nias Utara	39,47	36,33		29,06	26,56	
25. Nias Barat	23,33	23,00		27,23	26,72	
26. Kota Sibolga	11,91	10,81		13,69	12,38	
27. Kota Tanjung Balai	24,69	25,30		14,46	14,64	
28. Kota Pematang Siantar	25,35	22,01		10,10	8,70	
29. Kota Tebing Tinggi	19,06	16,64		11,90	10,27	
30. Kota Medan	204,22	186,45		9,11	8,25	
31. Kota Binjai	18,23	16,07		6,75	5,88	
32. Kota Padang	17,76	16,79		8,25	7,69	
33. Kota Gunungsitoli	30,08	25,91		21,66	18,44	
Sumatera Utara	1 453,87	1.324,98		10,22	9,22	

Catatan/Note:

Sumber/Source: BPS Propinsi Sumatera Utara/BPS- Statistics of Sumatera Utara Province

Tabel/Table 12.4 Indeks Pembangunan Manusia (IPM) Menurut Kabupaten/Kota di Sumatera Utara, 2015-2019 / *Human Development Index (HDI) by Regency/City in Sumatera Utara, 2015-2019*

Kabupaten/Kota Regency/City	Tahun/Year				
	2015	2016	2017	2018	2019
(1)	(2)	(3)	(4)	(5)	(6)
1. Nias	58,85	59,75	60,21	60,82	
2. Mandailing Natal	63,99	64,55	65,13	65,83	
3. Tapanuli Selatan	67,63	68,04	68,69	69,10	
4. Tapanuli Tengah	67,06	67,27	67,96	68,27	
5. Tapanuli Utara	71,32	71,96	72,38	72,91	
6. Toba Samosir	73,40	73,61	73,87	74,48	
7. Labuhan Batu	70,23	70,50	71,00	71,39	
8. Asahan	68,40	68,71	69,10	69,49	
9. Simalungun	71,24	71,48	71,83	72,49	
10. Dairi	69,00	69,61	70,36	70,89	
11. Karo	72,69	73,29	73,53	73,91	
12. Deli Serdang	72,79	73,51	73,94	74,92	
13. Langkat	68,53	69,13	69,82	70,27	
14. Nias Selatan	58,74	59,14	59,85	60,75	
15. Humbang Hasundutan	66,03	66,56	67,30	67,96	
16. Pakpak Bharat	65,53	65,81	66,25	66,63	
17. Samosir	68,43	68,82	69,43	69,99	
18. Serdang Bedagai	68,01	68,77	69,16	69,69	
19. Batu Bara	66,02	66,69	67,20	67,67	
20. Padang Lawas Utara	67,35	68,05	68,34	68,77	
21. Padang Lawas	65,99	66,23	66,82	67,59	
22. Labuhan Batu Selatan	69,67	70,28	70,48	70,98	
23. Labuhan Batu Utara	69,69	70,26	70,79	71,08	
24. Nias Utara	59,88	60,23	60,57	61,08	
25. Nias Barat	58,25	59,03	59,56	60,42	
26. Kota Sibolga	71,64	72,00	72,28	72,65	
27. Kota Tanjung Balai	66,74	67,09	67,41	68,00	
28. Kota Pematang Siantar	76,34	76,90	77,54	77,88	
29. Kota Tebing Tinggi	72,81	73,58	73,90	74,50	
30. Kota Medan	78,87	79,34	79,98	80,65	
31. Kota Binjai	73,81	74,11	74,65	75,21	
32. Kota Padang Sidempuan	72,80	73,42	73,81	74,38	
33. Kota Gunungsitoli	66,41	66,85	67,68	68,33	
Sumatera Utara	69,51	70,00	70,57	71,18	

Catatan/Note: Rendah/Low, IPM/HDI < 60
 Menengah /Middle, 60 ≤ IPM/HDI < 70
 Tinggi/High, 70 ≤ IPM/HDI < 80
 Sangat Tinggi/Very High, IPM/HDI ≥ 80

Sumber/Source: BPS Propinsi Sumatera Utara/BPS- Statistics of Sumatera Utara Province

Tabel/Table 12.5 Penduduk, Laju Pertumbuhan Penduduk, Distribusi Persentase Penduduk, Kepadatan Penduduk, Rasio Jenis Kelamin Penduduk Menurut Kabupaten/Kota, 2010 dan 2019 / *Population, Population Growth Rate, Percentage Distribution of Population, Population Density, and Population Sex Ratio by Regency/Municipality, 2010 and 2019*

Kabupaten/Kota Regency /Municipality	Penduduk Population			Laju Pertumbuhan Penduduk per Tahun Annual Population Growth Rate (%)	
	2010 ¹⁾	2018 ²⁾	2019 ²⁾	2018-2019	2010-2019 ²⁾
	(1)	(2)	(3)	(4)	(5)
01 N i a s	131 377	142 840	143 319	0,34	0,97
02 Mandailing Natal	404 945	443 490	447 287	0,86	1,11
03 Tapanuli Selatan	263 815	280 283	281 931	0,59	0,74
04 Tapanuli Tengah	311 232	370 171	376 667	1,75	2,14
05 Tapanuli Utara	279 257	299 881	301 789	0,64	0,87
06 Toba	173 129	182 673	183 712	0,57	0,66
07 Labuhanbatu	415 110	486 480	494 178	1,58	1,96
08 A s a h a n	668 272	724 379	729 795	0,75	0,98
09 Simalungun	817 720	863 693	867 922	0,49	0,66
10 D a i r i	270 053	283 203	284 304	0,39	0,57
11 K a r o	350 960	409 675	415 878	1,51	1,90
12 Deli Serdang	1 790 431	2 155 625	2 195 709	1,86	2,29
13 L a n g k a t	967 535	1 035 411	1 041 775	0,61	0,82
14 Nias Selatan	289 708	317 207	319 902	0,85	1,11
15 Humbang Hasundutan	171 650	188 480	190 186	0,91	1,15
16 Pakpak Bharat	40 505	48 119	48 935	1,70	2,12
17 Samosir	119 653	125 816	126 188	0,30	0,59
18 Serdang Bedagai	594 383	614 618	616 396	0,29	0,40
19 Batu Bara	375 885	412 992	416 493	0,85	1,15
20 Padang Lawas Utara	223 531	267 771	272 713	1,85	2,23
21 Padang Lawas	225 259	275 515	281 239	2,08	2,50
22 Labuhanbatu Selatan	277 673	332 922	338 982	1,82	2,24
23 Labuhanbatu Utara	330 701	360 926	363 816	0,80	1,07
24 Nias Utara	127 244	137 002	137 967	0,70	0,90
25 Nias Barat	81 807	81 663	82 154	0,60	0,05
71 S i b o l g a	84 481	87 317	87 626	0,35	0,41
72 Tanjungbalai	154 445	173 302	175 223	1,11	1,41
73 Pematangsiantar	234 698	253 500	255 317	0,72	0,94
74 Tebing Tinggi	145 248	162 581	164 402	1,12	1,39
75 M e d a n	2 097 610	2 264 145	2 279 894	0,70	0,93
76 B i n j a i	246 154	273 892	276 597	0,99	1,30
77 Padangsidimpuan	191 531	218 892	221 827	1,34	1,65
78 Gunungsitoli	126 202	140 927	142 426	1,06	1,35
Sumatera Utara	12 982 204	4 415 391	14 562 549	1,02	1,28

REGIONAL COMPARATION

Lanjutan Tabel/ *Continued Table* 12.5

Kabupaten/Kota <i>Regency /Municipality</i>	Persentase Penduduk <i>Percentage of Total Population</i>		Kepadatan Penduduk per km2 <i>Population Density per sq.km</i>	
	2010	2019	2010	2019
(1)	(7)	(8)	(9)	(10)
01 N i a s	1,01	0,98	71,3	77,8
02 Mandailing Natal	3,12	3,07	66,0	72,9
03 Tapanuli Selatan	2,03	1,94	43,7	46,8
04 Tapanuli Tengah	2,40	2,59	142,2	172,2
05 Tapanuli Utara	2,15	2,07	73,7	79,6
06 Toba	1,33	1,26	74,3	78,9
07 Labuhanbatu	3,20	3,39	192,5	229,2
08 A s a h a n	5,15	5,01	180,5	197,1
09 Simalungun	6,30	5,96	187,2	198,7
10 D a i r i	2,08	1,95	140,1	147,5
11 K a r o	2,70	2,86	165,0	195,5
12 Deli Serdang	13,79	15,08	798,7	979,5
13 L a n g k a t	7,45	7,15	154,5	166,4
14 Nias Selatan	2,23	2,20	158,7	175,3
15 Humbang	1,32	1,31	73,5	81,4
16 Pakpak Bharat	0,31	0,34	33,2	40,2
17 Samosir	0,92	0,87	57,8	61,0
18 Serdang Bedagai	4,58	4,23	312,8	324,4
19 Batu Bara	2,90	2,86	407,6	451,6
20 Padang Lawas	1,72	1,87	57,1	69,6
21 Padang Lawas	1,74	1,93	57,9	72,2
22 Labuhanbatu	2,14	2,33	77,2	94,3
23 Labuhanbatu	2,55	2,50	92,6	101,9
24 Nias Utara	0,98	0,95	105,8	114,7
25 Nias Barat	0,63	0,56	172,7	173,4
71 S i b o l g a	0,65	0,60	2 045,0	2 121,2
72 Tanjungbalai	1,19	1,20	1 432,3	1 625,0
73 Pematangsiantar	1,81	1,75	4 216,6	4 587,1
74 Tebing Tinggi	1,12	1,13	4 685,4	5 303,3
75 M e d a n	16,16	15,66	7 915,5	8 603,4
76 B i n j a i	1,90	1,90	4 158,7	4 673,0
77 Padangsidimpuan	1,48	1,52	1 670,4	1 934,7
78 Gunungsitoli	0,97	0,98	449,5	507,3
Sumatera Utara	100,00	100,00	177,9	199,5

Lanjutan Tabel/ *Continued Table* 12.5

Kabupaten/Kota <i>Regency /Municipality</i>	Rasio Jenis Kelamin Penduduk <i>Population Sex Ratio</i>	
	2010	2019
(1)	(11)	(12)
01 Nias	95,2	94,8
02 Mandailing Natal	96,7	96,5
03 Tapanuli Selatan	98,9	98,8
04 Tapanuli Tengah	101,0	100,7
05 Tapanuli Utara	97,9	97,8
06 Toba	98,9	98,7
07 Labuhanbatu	102,3	102,2
08 Asahan	101,1	100,9
09 Simalungun	99,5	99,3
10 Dairi	100,0	99,8
11 Karo	98,8	98,5
12 Deli Serdang	101,5	101,3
13 Langkat	101,6	101,4
14 Nias Selatan	98,8	98,4
15 Humbang Hasundutan	98,9	98,8
16 Pakpak Bharat	102,2	101,9
17 Samosir	98,9	98,9
18 Serdang Bedagai	101,0	100,8
19 Batu Bara	101,5	101,3
20 Padang Lawas Utara	101,1	100,9
21 Padang Lawas	100,6	100,4
22 Labuhanbatu Selatan	104,3	104,1
23 Labuhanbatu Utara	102,2	102,0
24 Nias Utara	98,3	98,1
25 Nias Barat	91,8	91,8
71 Sibolga	100,8	100,8
72 Tanjungbalai	101,9	101,3
73 Pematangsiantar	95,4	95,2
74 Tebing Tinggi	98,0	97,8
75 Medan	97,8	97,5
76 Binjai	99,9	99,7
77 Padangsidimpuan	95,2	94,9
78 Gunungsitoli	96,1	95,6
Sumatera Utara	99,8	99,6

Catatan/Note: ¹⁾ Hasil SP2010 (Mei)/*The result of the 2010 Population Census (May)*

²⁾ Hasil Proyeksi Penduduk Indonesia 2015–2045 (Pertengahan tahun/Juni)/*The result of Indonesia Population Projection 2010–2035 (mid year/June)*

Sumber/Source: BPS, Sensus Penduduk (SP) 2010 dan Proyeksi Penduduk Indonesia 2015–2045/BPS-Statistics Indonesia, *2010 Population Census and Indonesia Population Projection 2015–2045*

Tabel/Table 12.6 Rumah Tangga dan Rata-rata Banyaknya Anggota Rumah Tangga Menurut Kabupaten/Kota di Provinsi Sumatera Utara, 2010 dan 2019 / Number of Households and Average Household Size by Regency/Municipality in Sumatera Utara Province, 2010 and 2019

Kabupaten/Kota Regency/Municipality	Rumah Tangga Household		Rata-rata Banyaknya Anggota Rumah Tangga Average Household Size	
	2010	2019	2010	2019
(1)	(2)	(3)	(4)	(5)
01 Nias	25 955	27 685	5,06	5,03
02 Mandailing Natal	94 945	104 582	4,27	4,27
03 Tapanuli Selatan	61 008	65 302	4,32	4,32
04 Tapanuli Tengah	66 827	80 806	4,66	4,66
05 Tapanuli Utara	64 629	69 657	4,32	4,33
06 Toba	42 510	44 883	4,07	4,08
07 Labuhanbatu	93 572	111 301	4,44	4,44
08 Asahan	156 215	170 281	4,28	4,28
09 Simalungun	208 969	221 234	3,91	3,92
10 Dairi	64 852	67 903	4,16	4,18
11 Karo	94 938	111 643	3,70	3,71
12 Deli Serdang	420 301	513 413	4,26	4,27
13 Langkat	238 128	255 705	4,06	4,07
14 Nias Selatan	60 178	66 823	4,81	4,80
15 Humbang Hasundutan	39 016	43 035	4,40	4,41
16 Pakpak Bharat	8 992	10 995	4,50	4,48
17 Samosir	28 934	30 331	4,14	4,15
18 Serdang Bedagai	145 107	150 110	4,10	4,10
19 Batu Bara	86 291	95 398	4,36	4,36
20 Padang Lawas Utara	52 034	63 405	4,30	4,30
21 Padang Lawas	52 088	64 843	4,32	4,33
22 Labuhanbatu Selatan	65 855	80 141	4,22	4,22
23 Labuhanbatu Utara	76 635	84 181	4,32	4,32
24 Nias Utara	26 134	28 352	4,87	4,87
25 Nias Barat	16 142	17 108	5,07	5,08
71 Sibolga	18 128	18 803	4,66	4,66
72 Tanjungbalai	33 022	37 464	4,68	4,68
73 Pematangsiantar	54 872	59 692	4,28	4,28
74 Tebing Tinggi	34 713	39 291	4,18	4,18
75 Medan	481 275	523 098	4,36	4,36
76 Binjai	56 674	63 479	4,34	4,35
77 Padangsidimpuan	42 947	49 685	4,46	4,46
78 Gunungsitoli	25 779	29 192	4,90	4,89
Sumatera Utara	3 037 665	3 399 821	4,27	4,28

Sumber : BPS Provinsi Sumatera Utara

Source : BPS, Sensus Penduduk (SP) 2010 dan Proyeksi Penduduk Indonesia 2015–2045/BPS-Statistics Indonesia, 2010 Population Census and Indonesia Population Projection 2015–2045

Tabel/Table 12.7 Jumlah Penduduk menurut Jenis Kelamin, Rasio Jenis Kelamin dan Kabupaten/Kota (jiwa) , 2019 / Number of Population by Type of Sex, Sex Ratio and Regency/Municipality (person), 2019

Kabupaten/Kota <i>Regency/Municipality</i>	Laki-laki <i>Male</i>	Perempuan <i>Female</i>	Jumlah <i>Total</i>	Rasio Jenis Kelamin <i>Sex Ratio</i>
(1)	(2)	(3)	(4)	(5)
Kabupaten/Regency				
01 Nias	69 753	73 566	143 319	94,8
02 Mandailing Natal	219 663	227 624	447 287	96,5
03 Tapanuli Selatan	140 134	141 797	281 931	98,8
04 Tapanuli Tengah	189 007	187 660	376 667	100,7
05 Tapanuli Utara	149 205	152 584	301 789	97,8
06 Toba	91 237	92 475	183 712	98,7
07 Labuhanbatu	249 722	244 456	494 178	102,2
08 Asahan	366 603	363 192	729 795	100,9
09 Simalungun	432 425	435 497	867 922	99,3
10 Dairi	141 983	142 321	284 304	99,8
11 Karo	206 395	209 483	415 878	98,5
12 Deli Serdang	1 104 894	1 090 815	2 195 709	101,3
13 Langkat	524 481	517 294	1 041 775	101,4
14 Nias Selatan	158 673	161 229	319 902	98,4
15 Humbang Hasundutan	94 517	95 669	190 186	98,8
16 Pakpak Bharat	24 699	24 236	48 935	101,9
17 Samosir	62 731	63 457	126 188	98,9
18 Serdang Bedagai	309 382	307 014	616 396	100,8
19 Batu Bara	209 639	206 854	416 493	101,3
20 Padang Lawas Utara	137 001	135 712	272 713	100,9
21 Padang Lawas	140 916	140 323	281 239	100,4
22 Labuhanbatu Selatan	172 877	166 105	338 982	104,1
23 Labuhanbatu Utara	183 722	180 094	363 816	102,0
24 Nias Utara	68 310	69 657	137 967	98,1
25 Nias Barat	39 314	42 840	82 154	91,8
Kota/Municipality				
71 Sibolga	43 979	43 647	87 626	100,8
72 Tanjungbalai	88 181	87 042	175 223	101,3
73 Pematangsiantar	124 533	130 784	255 317	95,2
74 Tebing Tinggi	81 281	83 121	164 402	97,8
75 Medan	1 125 267	1 154 627	2 279 894	97,5
76 Binjai	138 064	138 533	276 597	99,7
77 Padangsidimpuan	108 021	113 806	221 827	94,9
78 Gunungsitoli	69 598	72 828	142 426	95,6
Sumatera Utara	7 266 207	7 296 342	14 562 549	99,6

Sumber : BPS Provinsi Sumatera Utara

Source : BPS-Statistics of Sumatera Utara Province

REGIONAL COMPARATION

Tabel/Table 12.8 Jumlah Penduduk Daerah Perkotaan dan Perdesaan menurut Kabupaten/Kota (jiwa), 2019 / *Number of Population Urban and Rural by Regency/Municipality (person), 2019*

<i>Kabupaten/Kota Regency/Municipality</i>	<i>Daerah/Area</i>		<i>Jumlah Total</i>
	<i>Perkotaan Urban</i>	<i>Perdesaan Rural</i>	
(1)	(2)	(3)	(4)
Kabupaten/Regency			
01 Nias	1 376	141 943	143 319
02 Mandailing Natal	75 358	371 929	447 287
03 Tapanuli Selatan	12 969	268 962	281 931
04 Tapanuli Tengah	103 396	273 271	376 667
05 Tapanuli Utara	31 980	269 809	301 789
06 Toba	45 678	138 034	183 712
07 Labuhanbatu	201 057	293 121	494 178
08 Asahan	287 985	441 810	729 795
09 Simalungun	305 733	562 189	867 922
10 Dairi	51 031	233 273	284 304
11 Karo	122 025	293 853	415 878
12 Deli Serdang	1 661 312	534 397	2 195 709
13 Langkat	354 824	686 951	1 041 775
14 Nias Selatan	9 745	310 157	319 902
15 Humbang Hasundutan	24 678	165 508	190 186
16 Pakpak Bharat	2 138	46 797	48 935
17 Samosir	12 076	114 112	126 188
18 Serdang Bedagai	247 122	369 274	616 396
19 Batu Bara	132 428	284 065	416 493
20 Padang Lawas Utara	15 110	257 603	272 713
21 Padang Lawas	29 981	251 258	281 239
22 Labuhanbatu Selatan	68 945	270 037	338 982
23 Labuhanbatu Utara	49 418	314 398	363 816
24 Nias Utara	3 381	134 586	137 967
25 Nias Barat	0	82 154	82 154
Kota/Municipality			
71 Sibolga	87 626	0	87 626
72 Tanjungbalai	175 223	0	175 223
73 Pematangsiantar	255 317	0	255 317
74 Tebing Tinggi	164 402	0	164 402
75 Medan	2 279 894	0	2 279 894
76 Binjai	264 054	12 543	276 597
77 Padangsidimpuan	165 474	56 353	221 827
78 Gunungsitoli	42 820	99 606	142 426
Sumatera Utara	7 284 556	7 277 993	14 562 549

Sumber : BPS Provinsi Sumatera Utara

Source : BPS-Statistics of Sumatera Utara Province

Tabel/Table 12.9 Penduduk Berumur 15 Tahun ke Atas Menurut Kabupaten/Kota dan Jenis Kegiatan Selama Seminggu yang Lalu di Provinsi Sumatera Utara, 2019 / Number of Population Aged 15 Years and Over by Regency and Kind of Activity (person), 2019

Kelompok Umur <i>Age Group</i>	Angkatan Kerja/ <i>Economically Active</i>				Jumlah Angkatan Kerja <i>Total of Economically Active</i>	Persentase Bekerja terhadap Angkatan Kerja <i>Percentage of Working to Economi-cally Active</i>
	Bekerja <i>Working</i>	Pengangguran/ <i>Unemployment</i>		Jumlah <i>Total</i>		
		Pernah Bekerja <i>Ever Worked</i>	Tidak Pernah Bekerja <i>Never Worked</i>			
(1)	(2)	(3)	(4)	(5)	(6)	(7)
01 Nias	70 376	119	659	778	71 154	98,91
02 Mandailing Natal	195 469	5 306	7 994	13 300	208 769	93,63
03 Tapanuli Selatan	134 270	1 116	4 732	5 848	140 118	95,83
04 Tapanuli Tengah	159 023	6 202	6 245	12 447	171 470	92,74
05 Tapanuli Utara	158 946	789	1 346	2 135	161 081	98,67
06 Toba	99 468	858	409	1 267	100 735	98,74
07 Labuhanbatu	195 999	3 080	8 763	11 843	207 842	94,30
08 Asahan	304 775	7 629	14 812	22 441	327 216	93,14
09 Simalungun	416 910	7 231	11 916	19 147	436 057	95,61
10 Dairi	157 722	938	1 601	2 539	160 261	98,42
11 Karo	240 422	771	1 869	2 640	243 062	98,91
12 Deli Serdang	1 002 187	32 840	28 134	60 974	1 063 161	94,26
13 Langkat	478 278	17 594	9 165	26 759	505 037	94,70
14 Nias Selatan	140 415	120	3 110	3 230	143 645	97,75
15 Humbang Hasundutan	105 877	87	263	350	106 227	99,67
16 Pakpak Bharat	26 822	–	50	50	26 872	99,81
17 Samosir	66 160	62	777	839	66 999	98,75
18 Serdang Bedagai	291 859	9 504	3 842	13 346	305 205	95,63
19 Batu Bara	172 047	6 505	5 836	12 341	184 388	93,31
20 Padang Lawas Utara	129 451	2 449	1 841	4 290	133 741	96,79
21 Padang Lawas	128 853	3 386	2 315	5 701	134 554	95,76
22 Labuhanbatu Selatan	138 296	3 260	3 710	6 970	145 266	95,20
23 Labuhanbatu Utara	152 549	2 407	7 059	9 466	162 015	94,16
24 Nias Utara	61 867	158	1 804	1 962	63 829	96,93
25 Nias Barat	43 129	85	631	716	43 845	98,37
71 Sibolga	39 516	2 089	1 068	3 157	42 673	92,60
72 Tanjungbalai	71 272	2 520	2 698	5 218	76 490	93,18
73 Pematangsiantar	117 892	6 474	8 238	14 712	132 604	88,91
74 Tebing Tinggi	72 557	3 304	3 527	6 831	79 388	91,40
75 Medan	1 010 253	56 161	38 004	94 165	1 104 418	91,47
76 Binjai	127 047	3 637	4 668	8 305	135 352	93,86
77 Padangsidimpuan	107 364	3 534	1 339	4 873	112 237	95,66
78 Gunungsitoli	64 153	1 059	2 739	3 798	67 951	94,41
Jumlah/Total	6 681 224	191 274	191 164	382 438	7 063 662	94,59

REGIONAL COMPARATION

Lanjutan Tabel/ *Continued Table 12.9*

Kelompok Umur <i>Age Group</i>	Bukan Angkatan Kerja/ <i>Not Economically Active</i>				Jumlah <i>Total</i>	Persentase Angkatan Kerja terhad- ap Pendu- duk Usia Kerja <i>Percentage of Economical- ly Active to Working Age Population</i>
	Sekolah <i>Attendin- g School</i>	Mengur- us Rumah Tangga <i>Houseke- eping</i>	Lainnya <i>Others</i>	Jumlah Bukan Angkatan Kerja <i>Total of Not Economical- ly Active</i>		
(1)	(8)	(9)	(10)	(11)	(12)	(13)
01 Nias	4 074	4 340	4 451	12 865	84 019	84,69
02 Mandailing Natal	30 590	41 528	12 502	84 620	293 389	71,16
03 Tapanuli Selatan	17 093	24 076	4 996	46 165	186 283	75,22
04 Tapanuli Tengah	25 902	29 693	12 789	68 384	239 854	71,49
05 Tapanuli Utara	12 755	12 349	10 776	35 880	196 961	81,78
06 Toba	8 620	8 611	4 834	22 065	122 800	82,03
07 Labuhanbatu	32 071	81 075	12 144	125 290	333 132	62,39
08 Asahan	40 399	114 301	21 945	176 645	503 861	64,94
09 Simalungun	48 394	102 319	23 946	174 659	610 716	71,40
10 Dairi	10 185	9 789	4 045	24 019	184 280	86,97
11 Karo	17 163	19 167	10 896	47 226	290 288	83,73
12 Deli Serdang	139 077	298 359	48 183	485 619	1 548 780	68,65
13 Langkat	50 549	153 818	24 415	228 782	733 819	68,82
14 Nias Selatan	29 482	16 859	8 921	55 262	198 907	72,22
15 Humbang Hasundutan	3 994	5 586	4 162	13 742	119 969	88,55
16 Pakpak Bharat	1 585	1 439	650	3 674	30 546	87,97
17 Samosir	5 741	6 398	2 989	15 128	82 127	81,58
18 Serdang Bedagai	26 562	88 989	10 924	126 475	431 680	70,70
19 Batu Bara	22 190	68 053	9 518	99 761	284 149	64,89
20 Padang Lawas Utara	13 393	19 345	5 169	37 907	171 648	77,92
21 Padang Lawas	12 488	25 475	4 293	42 256	176 810	76,10
22 Labuhanbatu Selatan	23 520	46 323	6 718	76 561	221 827	65,49
23 Labuhanbatu Utara	21 969	49 390	9 561	80 920	242 935	66,69
24 Nias Utara	8 386	7 396	4 995	20 777	84 606	75,44
25 Nias Barat	4 868	2 986	1 819	9 673	53 518	81,93
71 Sibolga	5 486	9 937	2 078	17 501	60 174	70,92
72 Tanjungbalai	9 401	28 300	3 795	41 496	117 986	64,83
73 Pematangsiantar	19 197	27 354	7 328	53 879	186 483	71,11
74 Tebing Tinggi	9 180	25 031	5 396	39 607	118 995	66,72
75 Medan	197 160	326 792	73 509	597 461	1 701 879	64,89
76 Binjai	15 742	43 079	8 188	67 009	202 361	66,89
77 Padangsidimpuan	17 856	18 012	5 850	41 718	153 955	72,90
78 Gunungsitoli	11 422	11 178	4 596	27 196	95 147	71,42
Jumlah/Total	896 494	1 727 347	376 381	3 000 222	10 063 884	70,19

Sumber/ *Source* : BPS, Survei Angkatan Kerja Nasional (Sakernas) 2019/ *BPS-National Labour Force Survey 2019*

Tabel/Table 12.10 Tingkat Pengangguran Terbuka (TPT) dan Tingkat Partisipasi Angkatan Kerja (TPAK) Menurut Kabupaten/Kota di Provinsi Sumatera Utara, 2017 – 2019 / *Unemployment Rate (UR) and Labor Force Participation Rate (LFPR) by Regency/Municipality (%), 2017- 2019*

Kabupaten/Kota Regency/Municipality	TPT <i>Open Employee Rate</i>			TPAK <i>Labour Force Participan Rate</i>		
	2017	2018	2019	2017	2018	2019
(1)	(2)	(3)	(4)	(5)	(6)	(7)
01 N i a s	1,19	1,62	1,09	81,44	81,41	84,69
02 Mandailing Natal	5,75	4,43	6,37	76,44	73,59	71,16
03 Tapanuli Selatan	5,80	5,28	4,17	78,73	76,80	75,22
04 Tapanuli Tengah	7,39	6,38	7,26	68,34	75,43	71,49
05 Tapanuli Utara	1,89	1,42	1,33	84,93	83,80	81,78
06 Toba	2,18	2,15	1,26	80,30	79,89	82,03
07 Labuhanbatu	7,09	6,98	5,70	56,15	67,94	62,39
08 A s a h a n	5,95	5,26	6,86	64,00	67,63	64,94
09 Simalungun	5,62	5,10	4,39	69,43	73,28	71,40
10 D a i r i	1,42	1,69	1,58	86,70	88,50	86,97
11 K a r o	1,34	1,50	1,09	78,07	84,10	83,73
12 Deli Serdang	6,16	7,06	5,74	65,53	70,37	68,65
13 L a n g k a t	3,57	4,67	5,30	67,73	71,33	68,82
14 Nias Selatan	1,28	3,77	2,25	79,80	79,03	72,22
15 Humbang Hasundutan	0,31	0,34	0,33	87,74	91,17	88,55
16 Pakpak Bharat	0,49	0,43	0,19	90,53	92,80	87,97
17 Samosir	1,28	1,35	1,25	88,87	82,78	81,58
18 Serdang Bedagai	5,98	5,10	4,37	67,00	68,28	70,70
19 Batu Bara	5,00	5,39	6,69	66,07	69,47	64,89
20 Padang Lawas Utara	3,21	3,15	3,21	78,19	78,91	77,92
21 Padang Lawas	4,24	4,10	4,24	70,21	71,78	76,10
22 Labuhanbatu Selatan	5,68	4,79	4,80	66,27	68,39	65,49
23 Labuhanbatu Utara	6,35	5,67	5,84	62,91	69,66	66,69
24 Nias Utara	2,67	2,40	3,07	73,65	79,69	75,44
25 Nias Barat	1,23	1,23	1,63	83,91	90,79	81,93
71 S i b o l g a	9,29	8,61	7,40	71,45	74,36	70,92
72 Tanjungbalai	5,50	5,58	6,82	70,46	70,23	64,83
73 Pematangsiantar	8,80	12,14	11,09	67,12	66,29	71,11
74 Tebing Tinggi	9,73	7,23	8,60	63,35	68,61	66,72
75 M e d a n	9,46	8,25	8,53	64,35	65,99	64,89
76 B i n j a i	5,95	7,40	6,14	62,03	66,78	66,89
77 Padangsidempuan	3,78	5,18	4,34	70,86	72,59	72,90
78 Gunungsitoli	6,00	5,92	5,59	70,58	68,07	71,42
Sumatera Utara	5,60	5,56	5,41	68,88	71,82	70,19

Sumber/ Source : BPS, Survei Angkatan Kerja Nasional (Sakernas) / *BPS-National Labour Force Survey*

REGIONAL COMPARATION

Tabel/Table 12.11 Persentase Penduduk yang Masih Sekolah menurut Kabupaten/Kota dan Kelompok Umur (%), 2019 / *Percentage of Population Attending School by Regency/Municipality and Age Group (%), 2019*

Kabupaten/Kota Regency/Municipality	Kelompok Umur Pendidikan Age Group of School/(tahun/year)				
	7-12	13-15	16-18	19-24	7-15
(1)	(2)	(3)	(4)	(5)	(6)
Kabupaten/Regency					
01 Nias	98.87	93.40	75.79	17.26	97.13
02 Mandailing Natal	99.58	96.06	73.77	16.76	98.38
03 Tapanuli Selatan	98.76	98.51	79.18	19.48	98.68
04 Tapanuli Tengah	99.44	98.06	85.95	18.15	98.99
05 Tapanuli Utara	99.41	98.45	83.67	26.91	99.08
06 Toba	99.45	98.59	89.08	14.43	99.13
07 Labuhanbatu	99.61	97.07	76.56	22.50	98.76
08 Asahan	100.00	96.13	68.42	16.00	98.72
09 Simalungun	99.08	95.49	70.25	23.73	97.97
10 Dairi	99.68	97.86	89.84	14.06	99.16
11 Karo	99.05	92.59	83.97	14.81	97.09
12 Deli Serdang	99.63	97.74	77.55	24.06	99.10
13 Langkat	99.78	98.57	74.08	22.66	99.41
14 Nias Selatan	95.96	85.35	82.55	20.26	93.04
15 Humbang Hasundutan	99.29	98.73	89.53	15.60	99.13
16 Pakpak Bharat	99.54	96.55	90.68	14.51	98.68
17 Samosir	99.57	99.27	93.51	8.45	99.47
18 Serdang Bedagai	99.44	96.70	76.43	11.69	98.63
19 Batu Bara	99.60	96.92	67.35	22.22	98.78
20 Padang Lawas Utara	98.81	97.59	76.12	19.95	98.43
21 Padang Lawas	99.37	96.07	74.57	29.09	98.42
22 Labuhanbatu Selatan	98.80	91.58	77.04	23.80	96.74
23 Labuhanbatu Utara	99.80	97.14	75.40	26.69	98.90
24 Nias Utara	98.89	96.42	83.69	19.27	98.02
25 Nias Barat	99.52	96.37	90.28	16.16	98.52
Kota/Municipality					
71 Sibolga	99.55	98.28	79.21	16.37	99.14
72 Tanjungbalai	98.85	97.21	72.11	11.69	98.34
73 Pematangsiantar	99.68	98.27	81.27	34.78	99.15
74 Tebing Tinggi	98.66	97.21	68.25	17.08	98.18
75 Medan	99.92	97.98	78.94	42.29	99.28
76 Binjai	99.67	98.55	80.16	22.62	99.34
77 Padangsidimpuan	99.64	99.43	82.00	30.73	99.58
78 Gunungsitoli	99.48	99.68	84.69	22.46	99.55
Sumatera Utara	99.41	96.89	77.67	25.75	98.62

Sumber : BPS, Survei Sosial Ekonomi Nasional 2019
 Source : BPS-National Socio Economic Survey 2019

Tabel/Table 12.12 Angka Partisipasi Kasar (APK) menurut Kabupaten/Kota, 2019 / Gross Enrolment Rate by Regency/Municipality, 2019

Kabupaten/Kota Regency/Municipality	Angka Partisipasi Kasar (APK)			
	SD	SMP	SMTA	PT
	(1)	(2)	(3)	(4)
Kabupaten/Regency				
01 Nias	114.38	88.50	93.62	12.61
02 Mandailing Natal	110.06	91.72	79.62	16.54
03 Tapanuli Selatan	112.01	86.85	90.10	27.59
04 Tapanuli Tengah	116.96	100.38	82.31	20.66
05 Tapanuli Utara	113.72	92.64	97.86	25.08
06 Toba	108.98	94.35	106.52	11.78
07 Labuhanbatu	108.19	94.56	94.72	12.69
08 Asahan	109.59	84.62	76.06	21.41
09 Simalungun	109.53	82.75	85.87	26.65
10 Dairi	108.98	99.66	90.77	13.06
11 Karo	107.80	89.81	90.17	15.59
12 Deli Serdang	104.03	89.59	96.40	26.62
13 Langkat	112.72	86.61	102.64	17.57
14 Nias Selatan	109.39	85.25	87.81	16.70
15 Humbang Hasundutan	111.76	95.95	95.02	17.40
16 Pakpak Bharat	111.28	99.30	95.62	13.39
17 Samosir	117.62	99.69	93.14	15.05
18 Serdang Bedagai	115.39	85.85	83.65	13.17
19 Batu Bara	113.22	81.78	94.68	16.19
20 Padang Lawas Utara	113.22	89.66	98.30	11.86
21 Padang Lawas	109.65	91.38	107.03	15.29
22 Labuhanbatu Selatan	105.17	89.01	101.05	15.99
23 Labuhanbatu Utara	110.13	83.51	112.60	13.77
24 Nias Utara	113.17	88.56	102.06	17.47
25 Nias Barat	120.60	90.63	107.05	12.08
Kota/Municipality				
71 Sibolga	109.82	91.99	96.25	21.50
72 Tanjungbalai	107.93	82.86	87.74	13.87
73 Pematangsiantar	114.28	84.42	108.67	35.92
74 Tebing Tinggi	110.62	84.38	89.44	16.43
75 Medan	106.79	100.07	98.43	44.40
76 Binjai	106.74	86.72	93.73	30.59
77 Padangsidimpuan	107.81	88.41	89.56	39.00
78 Gunungsitoli	114.04	92.47	95.23	27.17
Sumatera Utara	109.49	90.38	94.04	25.70
- Pedesaan	107.24	92.76	93.61	32.41
- Perkotaan	111.87	87.98	94.55	16.05

Sumber : BPS, Survei Sosial Ekonomi Nasional 2019

Source : BPS-National Socio Economic Survey 2019

REGIONAL COMPARATION

Tabel/Table 12.13 Angka Partisipasi Murni (APM) menurut Kabupaten/Kota, 2019 /
Net Enrolment Rate by Regency/Municipality, 2019

Kabupaten/Kota Regency/Municipality	Angka Partisipasi Murni (APM)			
	SD	SMP	SMTA	PT
(1)	(2)	(3)	(4)	(5)
Kabupaten/Regency				
01 Nias	98.78	78.11	62.52	5.85
02 Mandailing Natal	99.22	83.14	62.57	13.09
03 Tapanuli Selatan	98.57	82.07	66.93	15.34
04 Tapanuli Tengah	99.07	88.26	70.66	15.63
05 Tapanuli Utara	99.35	88.20	78.23	17.71
06 Toba	98.52	89.22	82.07	2.57
07 Labuhanbatu	99.37	86.94	68.22	10.82
08 Asahan	99.82	81.91	60.93	15.20
09 Simalungun	98.64	77.48	63.70	20.07
10 Dairi	99.36	90.53	80.65	9.48
11 Karo	98.64	83.15	73.18	10.53
12 Deli Serdang	95.03	70.82	67.81	19.77
13 Langkat	98.93	78.86	64.43	13.13
14 Nias Selatan	95.91	70.74	66.73	10.86
15 Humbang Hasundutan	99.29	92.94	86.51	10.30
16 Pakpak Bharat	99.05	88.02	80.01	8.27
17 Samosir	99.57	91.58	81.78	3.60
18 Serdang Bedagai	99.14	77.67	67.95	9.67
19 Batu Bara	99.20	74.37	60.19	10.89
20 Padang Lawas Utara	98.78	83.28	69.18	7.10
21 Padang Lawas	98.95	82.82	62.62	10.93
22 Labuhanbatu Selatan	98.80	84.44	71.75	11.02
23 Labuhanbatu Utara	99.80	74.57	64.27	12.51
24 Nias Utara	98.61	80.79	74.03	7.81
25 Nias Barat	99.52	82.58	78.85	5.94
Kota/Municipality				
71 Sibolga	99.14	87.91	74.27	9.23
72 Tanjungbalai	98.38	81.82	71.75	10.04
73 Pematangsiantar	99.58	81.55	75.78	23.11
74 Tebing Tinggi	98.04	82.62	67.17	11.81
75 Medan	93.47	80.00	61.43	33.54
76 Binjai	99.26	83.43	72.62	20.40
77 Padangsidimpuan	99.64	84.38	77.46	29.64
78 Gunungsitoli	98.83	82.87	75.07	19.75
Sumatera Utara	97.67	80.26	67.53	18.76
- Pedesaan	96.60	80.39	67.63	23.60
- Perkotaan	98.80	80.12	67.42	11.80

Sumber : BPS, Survei Sosial Ekonomi Nasional 2019

Source : BPS-National Socio Economic Survey 2019

Tabel/Table 12.14 Garis Kemiskinan, Jumlah, dan Persentase Penduduk Miskin Menurut Kabupaten/Kota, 2019 / *Poverty Line, Number, and Percentage of Poor People by Regency/Municipality, 2019*

Kabupaten/Kota <i>Regency/Municipality</i>	Garis Kemiskinan (rupiah/kapita/bulan) <i>Poverty Line</i> (rupiah/capita/month)	Jumlah Penduduk Miskin (ribu)/ <i>Number of</i> <i>Poor People</i> (thousand)	Persentase Penduduk Miskin <i>Percentage of Poor</i> <i>People</i>
(1)	(2)	(3)	(4)
01 Nias	361 698	22,10	15,94
02 Mandailing Natal	356 058	40,64	9,11
03 Tapanuli Selatan	364 798	24,22	8,60
04 Tapanuli Tengah	376 474	46,99	12,53
05 Tapanuli Utara	377 948	28,57	9,48
06 Toba	373 020	15,78	8,60
07 Labuhanbatu	389 402	41,52	8,44
08 Asahan	330 460	70,53	9,68
09 Simalungun	359 540	76,33	8,81
10 Dairi	341 511	21,86	7,70
11 Karo	460 870	34,08	8,23
12 Deli Serdang	390 440	84,94	3,89
13 Langkat	392 050	103,08	9,91
14 Nias Selatan	279 468	52,51	16,45
15 Humbang Hasundutan	336 500	16,60	8,75
16 Pakpak Bharat	287 654	4,52	9,27
17 Samosir	315 825	15,79	12,52
18 Serdang Bedagai	382 283	48,69	7,90
19 Batu Bara	408 417	50,46	12,14
20 Padang Lawas Utara	342 885	26,06	9,60
21 Padang Lawas	332 350	23,17	8,28
22 Labuhanbatu Selatan	368 205	30,17	8,94
23 Labuhanbatu Utara	422 063	34,76	9,57
24 Nias Utara	390 564	34,42	24,99
25 Nias Barat	393 450	22,08	25,51
71 Sibolga	425 236	10,82	12,36
72 Tanjungbalai	421 671	24,54	14,04
73 Pematangsiantar	502 726	21,99	8,63
74 Tebing Tinggi	460 533	16,30	9,94
75 Medan	532 055	183,79	8,08
76 Binjai	403 798	15,61	5,66
77 Padangsidempuan	382 884	16,06	7,26
78 Gunungsitoli	339 671	23,06	16,23
Sumatera Utara	466 122	1 282,04	8,83

Sumber/Source: BPS, Survei Sosial Ekonomi Nasional/BPS-Statistics Indonesia, National Socioeconomic Survey

REGIONAL COMPARATION

Tabel/Table 12.15 Indeks Pembangunan Manusia Menurut Kabupaten/Kota di Provinsi Sumatera Utara, 2014 – 2019 / Human Development Index by Regency/Municipality in Sumatera Utara Province, 2014 - 2019

Kabupaten/Kota Regency/Municipality	2014	2015	2016	2017	2018	2019
(1)	(2)	(3)	(4)	(5)	(6)	(7)
01 Nias	57,98	58,85	59,75	60,21	60,82	61,65
02 Mandailing Natal	63,42	63,99	64,55	65,13	65,83	66,52
03 Tapanuli Selatan	67,22	67,63	68,04	68,69	69,10	69,75
04 Tapanuli Tengah	66,16	67,06	67,27	67,96	68,27	68,86
05 Tapanuli Utara	70,70	71,32	71,96	72,38	72,91	73,33
06 Toba	72,79	73,40	73,61	73,87	74,48	74,92
07 Labuhanbatu	70,06	70,23	70,50	71,00	71,39	71,94
08 Asahan	67,51	68,40	68,71	69,10	69,49	69,92
09 Simalungun	70,89	71,24	71,48	71,83	72,49	72,98
10 Dairi	67,91	69,00	69,61	70,36	70,89	71,42
11 Karo	71,84	72,69	73,29	73,53	73,91	74,25
12 Deli Serdang	71,98	72,79	73,51	73,94	74,92	75,43
13 Langkat	68,00	68,53	69,13	69,82	70,27	70,76
14 Nias Selatan	57,78	58,74	59,14	59,85	60,75	61,59
15 Humbang Hasundutan	65,59	66,03	66,56	67,30	67,96	68,83
16 Pakpak Bharat	65,06	65,53	65,81	66,25	66,63	67,47
17 Samosir	67,80	68,43	68,82	69,43	69,99	70,55
18 Serdang Bedagai	67,78	68,01	68,77	69,16	69,69	70,21
19 Batu Bara	65,50	66,02	66,69	67,20	67,67	68,35
20 Padang Lawas Utara	66,50	67,35	68,05	68,34	68,77	69,29
21 Padang Lawas	65,50	65,99	66,23	66,82	67,59	68,16
22 Labuhanbatu Selatan	68,59	69,67	70,28	70,48	70,98	71,39
23 Labuhanbatu Utara	69,15	69,69	70,26	70,79	71,08	71,43
24 Nias Utara	59,18	59,88	60,23	60,57	61,08	61,98
25 Nias Barat	57,54	58,25	59,03	59,56	60,42	61,14
71 Sibolga	71,01	71,64	72,00	72,28	72,65	73,41
72 Tanjungbalai	66,05	66,74	67,09	67,41	68,00	68,51
73 Pematangsiantar	75,83	76,34	76,90	77,54	77,88	78,57
74 Tebing Tinggi	72,13	72,81	73,58	73,90	74,50	75,08
75 Medan	78,26	78,87	79,34	79,98	80,65	80,97
76 Binjai	72,55	73,81	74,11	74,65	75,21	75,89
77 Padangsidempuan	71,88	72,80	73,42	73,81	74,38	75,06
78 Gunungsitoli	65,91	66,41	66,85	67,68	68,33	69,30
Sumatera Utara	68,87	69,51	70,00	70,57	71,18	71,74

Sumber/ Source : BPS, Seri Publikasi Indeks Pembangunan Manusia/ BPS-Statistics
Indonesia, Series of Publication of Human Development Index

Tabel/Table 12.16 Komponen Indeks Pembangunan Manusia (IPM) menurut Kabupaten/Kota, 2019 / Component of Human Development Index (HDI) by Regency/Municipality, 2019

Kabupaten/Kota Regency/Municipality	Komponen IPM /Component of HDI				IPM HDI
	Angka Harapan Hidup/ Life Expect- tancy (AHH)	Harapan Lama Sekolah / Expected Years of Schooling (EYS)	Rata-rata Lama Sekolah / Mean Years of Schooling (MYS)	Pengeluaran per Kapita Disesuaikan / Expenditure per Capita Adjusted (Rp.000,-)	
(1)	(2)	(3)	(4)	(5)	(6)
Kabupaten/Regency					
01 Nias	69,68	12,39	5,15	7 042	61,65
02 Mandailing Natal	62,51	13,17	8,36	9 900	66,52
03 Tapanuli Selatan	64,82	13,12	8,97	11 410	69,75
04 Tapanuli Tengah	67,08	12,79	8,48	10 175	68,86
05 Tapanuli Utara	68,46	13,68	9,71	11 791	73,33
06 Toba	69,93	13,28	10,36	12 375	74,92
07 Labuhanbatu	69,86	12,67	9,23	11 193	71,94
08 Asahan	68,11	12,59	8,49	10 983	69,92
09 Simalungun	71,07	12,77	9,36	11 422	72,98
10 Dairi	68,79	13,09	9,34	10 602	71,42
11 Karo	71,27	12,75	9,62	12 474	74,25
12 Deli Serdang	71,61	13,34	10,08	12 317	75,43
13 Langkat	68,59	12,81	8,64	11 208	70,76
14 Nias Selatan	68,58	12,22	5,53	7 105	61,59
15 Humbang Hasundutan	69,06	13,27	9,53	7 902	68,83
16 Pakpak Bharat	65,59	13,85	8,73	8 402	67,47
17 Samosir	71,16	13,46	9,15	8 654	70,55
18 Serdang Bedagai	68,46	12,59	8,53	11 061	70,21
19 Batu Bara	66,75	12,62	8,02	10 575	68,35
20 Padang Lawas Utara	67,06	12,47	9,10	10 194	69,29
21 Padang Lawas	66,98	13,02	8,69	9 100	68,16
22 Labuhanbatu Selatan	68,64	12,99	8,74	11 553	71,39
23 Labuhanbatu Utara	69,37	12,82	8,36	11 957	71,43
24 Nias Utara	69,29	12,78	6,25	6 245	61,98
25 Nias Barat	68,82	12,71	6,14	6 009	61,14
Kota/Municipality					
71 Sibolga	68,77	13,15	10,18	11 656	73,41
72 Tanjungbalai	63,02	12,49	9,26	11 383	68,51
73 Pematangsiantar	73,33	14,21	11,15	12 571	78,57
74 Tebing Tinggi	70,76	12,71	10,28	12 895	75,08
75 Medan	72,98	14,73	11,38	15 033	80,97
76 Binjai	72,25	13,61	10,77	11 260	75,89
77 Padangsidimpuan	69,15	14,53	10,70	11 181	75,06
78 Gunungsitoli	71,02	13,73	8,58	8 058	69,30
Sumatera Utara	68,95	13,15	9,45	10 649	71,74

Sumber : BPS Provinsi Sumatera Utara

Source : BPS-Statistics of Sumatera Utara Province

Keterangan/Note: Berdasarkan IPM Metode Baru / New Method HDI

REGIONAL COMPARATION

Tabel/Table 12.17 Rata-rata Pengeluaran per Kapita Sebulan Makanan dan Bukan Makanan di Daerah Perkotaan dan Perdesaan Menurut Kabupaten/Kota (rupiah), 2018 dan 2019 / Monthly Average of Food and Non-Food Expenditure per Capita in Urban and Rural Areas by Regency/Municipality (rupiahs), 2018 and 2019

Kabupaten/Kota <i>Regency/Municipality</i>	Makanan <i>Food</i>		Bukan Makanan <i>Non-Food</i>	
	2018	2019	2018	2019
(1)	(2)	(3)	(4)	(5)
Nias	672 893,91	375 827,31	391 530,85	265 498,64
Mandailing Natal	989 929,86	554 358,30	593 577,27	310 698,45
Tapanuli Selatan	1 024 155,16	529 384,62	604 358,14	311 027,82
Tapanuli Tengah	907 046,87	443 675,36	612 753,86	316 434,79
Tapanuli Utara	1 039 981,80	482 447,78	614 019,11	324 841,26
Toba	1 247 561,26	648 286,78	1 017 896,67	444 400,83
Labuhan Batu	1 216 277,80	569 762,25	899 340,44	455 187,05
Asahan	1 126 656,44	540 263,02	921 611,85	442 048,69
Simalungun	1 044 759,95	572 724,30	809 180,01	423 838,67
Dairi	1 143 052,28	587 751,50	624 286,39	413 966,41
Karo	1 595 018,90	816 054,42	958 015,74	506 667,60
Deli Serdang	1 086 940,15	591 829,46	932 216,63	482 378,39
Langkat	928 329,59	499 494,94	680 414,35	361 227,79
Nias Selatan	744 770,31	415 133,10	491 720,57	314 262,45
Humbang Hasundutan	1 034 048,91	487 649,77	676 474,90	324 869,01
Pakpak Bharat	986 335,45	547 924,66	607 277,52	392 505,26
Samosir	1 072 519,83	566 094,02	623 269,62	391 120,55
Serdang Bedagai	1 073 028,29	539 924,02	793 467,87	436 127,11
Batu Bara	956 185,67	488 857,32	676 235,41	416 224,05
Padang Lawas Utara	1 102 304,09	560 811,17	780 071,31	404 962,08
Padang Lawas	1 076 343,31	554 708,17	818 170,35	366 613,47
Labuhan Batu Selatan	1 155 262,59	563 705,56	808 864,06	454 589,90
Labuhan Batu Utara	1 004 708,18	550 254,98	701 018,69	408 403,04
Nias Utara	717 287,93	401 060,04	399 465,18	280 987,92
Nias Barat	679 416,87	379 714,96	428 471,16	224 781,77
Kota Sibolga	1 043 260,98	599 665,95	788 032,68	467 665,30
Kota Tanjung Balai	1 135 575,24	571 837,40	803 828,93	371 674,90
Kota Pematang Siantar	1 252 420,76	566 978,75	1 074 760,05	528 283,21
Kota Tebing Tinggi	1 037 949,34	540 711,45	1 039 003,12	561 809,83
Kota Medan	1 378 172,45	715 223,47	1 430 776,43	844 720,79
Kota Binjai	1 013 833,78	521 486,55	970 175,28	564 404,81
Kota Padangsidimpuan	1 121 456,86	613 466,12	1 059 271,86	586 804,62
Kota Gunungsitoli	897 805,25	466 015,73	866 836,17	465 237,97
Sumatera Utara	1 109 508,46	576 322,72	893 910,25	487 640,83

Lanjutan Tabel / *Continued Table* 12.17

Kabupaten/Kota Regency/Municipality	Jumlah Total	
	2018	2019
(1)	(6)	(7)
Nias	1 064 424,76	641 325,93
Mandailing Natal	1 583 507,14	865 056,77
Tapanuli Selatan	1 628 513,30	840 412,44
Tapanuli Tengah	1 519 800,74	760 110,13
Tapanuli Utara	1 654 000,90	807 289,04
Toba	2 265 457,93	1 092 687,60
Labuhan Batu	2 115 618,24	1 024 949,31
Asahan	2 048 268,29	982 311,69
Simalungun	1 853 939,96	996 562,97
Dairi	1 767 338,67	1 001 717,91
Karo	2 553 034,64	1 322 721,98
Deli Serdang	2 019 156,78	1 074 207,85
Langkat	1 608 743,95	860 722,71
Nias Selatan	1 236 490,88	729 395,55
Humbang Hasundutan	1 710 523,81	812 518,78
Pakpak Bharat	1 593 612,98	940 429,88
Samosir	1 695 789,45	957 214,57
Serdang Bedagai	1 866 496,16	976 051,14
Batu Bara	1 632 421,07	905 081,38
Padang Lawas Utara	1 882 375,40	965 773,26
Padang Lawas	1 894 513,65	921 321,63
Labuhan Batu Selatan	1 964 126,65	1 018 295,46
Labuhan Batu Utara	1 705 726,87	958 657,99
Nias Utara	1 116 753,11	682 047,95
Nias Barat	1 107 888,03	604 496,73
Kota Sibolga	1 831 293,66	1 067 331,26
Kota Tanjung Balai	1 939 404,17	943 512,30
Kota Pematang Siantar	2 327 180,81	1 095 261,97
Kota Tebing Tinggi	2 076 952,46	1 102 521,24
Kota Medan	2 808 948,88	1 559 944,25
Kota Binjai	1 984 009,05	1 085 891,36
Kota Padangsidimpuan	2 180 728,71	1 200 270,75
Kota Gunungsitoli	1 764 641,42	931 253,72
Sumatera Utara	2 003 418,71	1 063 963,54

Sumber/ Source : BPS, Survei Sosial Ekonomi Nasional (Susenas)/BPS-Statistics Indonesia, National Socioeconomic Survey

REGIONAL COMPARATION

Tabel/Table 12.18 Persentase Pengeluaran per Kapita Sebulan Makanan dan Bukan Makanan di Daerah Perkotaan dan Perdesaan Menurut Kabupaten/Kota di Provinsi Sumatera Utara, 2018 dan 2019 / *Percentage of Monthly Food and Non-Food Expenditure per Capita in Urban and Rural Areas by Regency/Municipality in Sumatera Utara Province, 2018 and 2019*

Kabupaten/Kota <i>Regency/Municipality</i>	Makanan <i>Food</i>		Bukan Makanan <i>Non-Food</i>	
	2018	2019	2018	2019
(1)	(2)	(3)	(4)	(5)
Nias	63,22	58,60	36,78	41,40
Mandailing Natal	62,52	64,08	37,48	35,92
Tapanuli Selatan	62,89	62,99	37,11	37,01
Tapanuli Tengah	59,68	58,37	40,32	41,63
Tapanuli Utara	62,88	59,76	37,12	40,24
Toba	55,07	59,33	44,93	40,67
Labuhan Batu	57,49	55,59	42,51	44,41
Asahan	55,01	55,00	44,99	45,00
Simalungun	56,35	57,47	43,65	42,53
Dairi	64,68	58,67	35,32	41,33
Karo	62,48	61,70	37,52	38,30
Deli Serdang	53,83	55,09	46,17	44,91
Langkat	57,71	58,03	42,29	41,97
Nias Selatan	60,23	56,91	39,77	43,09
Humbang Hasundutan	60,45	60,02	39,55	39,98
Pakpak Bharat	61,89	58,26	38,11	41,74
Samosir	63,25	59,14	36,75	40,86
Serdang Bedagai	57,49	55,32	42,51	44,68
Batu Bara	58,57	54,01	41,43	45,99
Padang Lawas Utara	58,56	58,07	41,44	41,93
Padang Lawas	56,81	60,21	43,19	39,79
Labuhan Batu Selatan	58,82	55,36	41,18	44,64
Labuhan Batu Utara	58,90	57,40	41,10	42,60
Nias Utara	64,23	58,80	35,77	41,20
Nias Barat	61,33	62,82	38,67	37,18
Kota Sibolga	56,97	56,18	43,03	43,82
Kota Tanjung Balai	58,55	60,61	41,45	39,39
Kota Pematang Siantar	53,82	51,77	46,18	48,23
Kota Tebing Tinggi	49,97	49,04	50,03	50,96
Kota Medan	49,06	45,85	50,94	54,15
Kota Binjai	51,10	48,02	48,90	51,98
Kota Padangsidimpuan	51,43	51,11	48,57	48,89
Kota Gunungsitoli	50,88	50,04	49,12	49,96
Sumatera Utara	55,38	54,17	44,62	45,83

Sumber/ Source : BPS, Survei Sosial Ekonomi Nasional (Susenas)/BPS-Statistics Indonesia, National Socioeconomic Survey

Tabel/Table 12.19 Produk Domestik Regional Bruto Atas Dasar Harga Berlaku Menurut Kabupaten/Kota (miliar rupiah), 2016 – 2019 / *Gross Regional Domestic Product at Current Market Prices by Regency/Municipality (billion rupiahs), 2016 - 2019*

Kabupaten/Kota Regency/Municipality	2016	2017	2018 ^{*)}	2019 ^{**)}
(1)	(2)	(3)	(4)	(5)
Nias	2 966,28	3 233,56	3 519,07	3 824,85
Mandailing Natal	10 660,04	11 712,51	12 618,05	13 544,74
Tapanuli Selatan	10 964,77	11 967,96	12 882,18	13 932,34
Tapanuli Tengah	7 849,65	8 545,38	9 229,98	9 956,78
Tapanuli Utara	6 300,29	6 765,69	7 296,78	7 889,05
Toba	6 123,91	6 635,27	7 161,59	7 676,89
Labuhan Batu	26 505,44	29 032,57	31 302,58	33 610,43
Asahan	29 206,69	32 020,19	34 664,91	37 440,41
Simalungun	30 122,88	32 832,13	35 444,57	38 057,43
Dairi	7 484,07	7 980,47	8 560,78	9 166,42
Karo	16 728,46	18 064,32	19 220,88	20 584,73
Deli Serdang	85 152,02	93 193,89	101 060,21	109 334,14
Langkat	34 104,97	37 032,25	39 867,65	42 515,18
Nias Selatan	5 192,77	5 695,74	6 247,31	6 861,48
Humbang Hasundutan	4 777,17	5 131,05	5 527,25	5 951,26
Pakpak Bharat	917,38	999,87	1 086,96	1 178,22
Samosir	3 442,52	3 751,63	4 085,20	4 434,72
Serdang Bedagai	22 113,82	24 094,59	25 994,82	27 959,44
Batu Bara	27 554,61	29 756,87	31 972,00	34 047,85
Padang Lawas Utara	9 073,82	9 898,50	10 752,12	11 619,73
Padang Lawas	8 808,32	9 704,99	10 595,87	11 371,99
Labuhan Batu Selatan	21 004,17	23 196,31	25 124,04	27 132,30
Labuhan Batu Utara	19 374,23	21 161,68	22 749,93	24 378,34
Nias Utara	2 775,10	3 018,45	3 250,33	3 515,98
Nias Barat	1 413,80	1 543,97	1 673,31	1 816,85
Kota Sibolga	4 262,85	4 644,67	5 063,94	5 531,54
Kota Tanjung Balai	6 722,59	7 424,96	8 175,69	8 951,45
Kota Pematang Siantar	11 579,29	12 443,96	13 176,71	13 933,25
Kota Tebing Tinggi	4 725,48	5 123,02	5 512,52	5 924,20
Kota Medan	184 809,04	203 035,74	222 483,24	241 482,35
Kota Binjai	9 112,47	9 904,81	10 765,29	11 700,10
Kota Padangsidimpuan	4 903,28	5 372,28	5 858,84	6 373,13
Kota Gunungsitoli	4 034,20	4 503,05	5 001,03	5 513,92
Jumlah/Total	630 766,38	689 422,33	747 925,63	807 211,47

Sumber/ Source : BPS Provinsi Sumatera Utara/ BPS-Statistics of Sumatera Utara Province

Keterangan/Note : *) Angka Sementara/Preliminary Figures

**) Angka Sangat Sementara/Very Preliminary Figures

REGIONAL COMPARATION

Tabel/Table 12.20 Produk Domestik Regional Bruto Atas Dasar Harga Konstan 2010 Menurut Kabupaten/Kota (miliar rupiah), 2016 – 2019 / *Gross Regional Domestic Product at Constant Market Prices by Regency/Municipality (billion rupiahs), 2016 - 2019*

Kabupaten/Kota Regency/Municipality	2016	2017	2018 ^{*)}	2019 ^{*)}
(1)	(2)	(3)	(4)	(5)
Nias	2 214,15	2 325,01	2 440,16	2 563,03
Mandailing Natal	7 933,13	8 416,50	8 904,14	9 376,46
Tapanuli Selatan	8 314,69	8 748,18	9 201,96	9 683,66
Tapanuli Tengah	6 032,21	6 348,44	6 678,25	7 024,15
Tapanuli Utara	5 070,19	5 280,69	5 510,19	5 764,94
Toba	4 767,98	5 001,43	5 249,25	5 505,26
Labuhan Batu	20 046,02	21 048,17	22 112,34	23 232,71
Asahan	22 302,70	23 525,35	24 844,87	26 245,24
Simalungun	23 508,97	24 715,67	25 996,21	27 348,70
Dairi	5 688,45	5 968,81	6 267,82	6 569,81
Karo	12 494,87	13 145,85	13 744,17	14 376,28
Deli Serdang	61 839,67	64 991,87	68 341,00	71 878,69
Langkat	25 533,81	26 822,60	28 170,08	29 597,77
Nias Selatan	3 659,77	3 826,62	4 018,74	4 221,04
Humbang Hasundutan	3 577,05	3 756,66	3 946,12	4 141,10
Pakpak Bharat	717,89	760,55	805,01	852,30
Samosir	2 635,77	2 776,85	2 931,70	3 098,74
Serdang Bedagai	16 656,17	17 516,43	18 421,38	19 393,39
Batu Bara	21 165,04	22 034,26	22 998,60	23 998,59
Padang Lawas Utara	6 991,66	7 378,98	7 791,05	8 228,45
Padang Lawas	6 725,98	7 110,25	7 534,30	7 959,31
Labuhan Batu Selatan	16 088,42	16 907,59	17 797,95	18 750,16
Labuhan Batu Utara	14 843,99	15 602,05	16 413,33	17 259,19
Nias Utara	2 043,91	2 134,49	2 228,75	2 332,44
Nias Barat	1 074,48	1 126,19	1 179,91	1 236,73
Kota Sibolga	3 063,07	3 224,58	3 393,91	3 570,33
Kota Tanjung Balai	4 904,54	5 174,85	5 473,63	5 790,37
Kota Pematang Siantar	8 380,77	8 750,15	9 170,19	9 611,74
Kota Tebing Tinggi	3 400,75	3 575,51	3 760,50	3 954,03
Kota Medan	132 062,86	139 739,34	148 007,14	156 780,58
Kota Binjai	6 935,55	7 309,57	7 708,59	8 133,54
Kota Padangsidimpuan	3 636,87	3 830,32	4 038,93	4 261,32
Kota Gunungsitoli	2 876,34	3 049,12	3 232,97	3 428,45
Jumlah/Total	467 187,76	491 922,92	518 313,14	546 168,46

Tabel/Table 12.21 Laju Pertumbuhan Produk Domestik Regional Bruto Atas Dasar Harga Konstan 2010 Menurut Kabupaten/Kota (persen), 2016 – 2019 / Growth Rate of Gross Regional Domestic Product at 2010 Constant Market Prices by Regency/Municipality (percent), 2016 – 2019

Kabupaten/Kota Regency/Municipality	2016	2017	2018 ^{*)}	2019 ^{**)}
(1)	(2)	(3)	(4)	(5)
Nias	5,03	5,01	4,95	5,04
Mandailing Natal	6,18	6,09	5,79	5,30
Tapanuli Selatan	5,12	5,21	5,19	5,23
Tapanuli Tengah	5,12	5,24	5,20	5,18
Tapanuli Utara	4,12	4,15	4,35	4,62
Toba	4,76	4,90	4,96	4,88
Labuhan Batu	5,06	5,00	5,06	5,07
Asahan	5,62	5,48	5,61	5,64
Simalungun	5,40	5,13	5,18	5,20
Dairi	5,07	4,93	5,01	4,82
Karo	5,17	5,21	4,55	4,60
Deli Serdang	5,32	5,10	5,15	5,18
Langkat	4,98	5,05	5,02	5,07
Nias Selatan	4,41	4,56	5,02	5,03
Humbang Hasundutan	5,00	5,02	5,04	4,94
Pakpak Bharat	5,97	5,94	5,85	5,87
Samosir	5,27	5,35	5,58	5,70
Serdang Bedagai	5,14	5,16	5,17	5,28
Batu Bara	4,44	4,11	4,38	4,35
Padang Lawas Utara	5,96	5,54	5,58	5,61
Padang Lawas	6,06	5,71	5,96	5,64
Labuhan Batu Selatan	5,19	5,09	5,27	5,35
Labuhan Batu Utara	5,21	5,11	5,20	5,15
Nias Utara	4,59	4,43	4,42	4,65
Nias Barat	4,83	4,81	4,77	4,82
Kota Sibolga	5,15	5,27	5,25	5,20
Kota Tanjung Balai	5,76	5,51	5,77	5,79
Kota Pematang Siantar	4,86	4,41	4,80	4,82
Kota Tebing Tinggi	5,11	5,14	5,17	5,15
Kota Medan	6,27	5,81	5,92	5,93
Kota Binjai	5,54	5,39	5,46	5,51
Kota Padangsidempuan	5,29	5,32	5,45	5,51
Kota Gunungsitoli	6,03	6,01	6,03	6,05
Sumatera Utara	5,18	5,12	5,18	5,22

REGIONAL COMPARATION

Tabel/Table 12.22 Presentase Kontribusi Terhadap Jumlah Produk Domestik Regional Bruto Seluruh Kabupaten/Kota (persen), 2016 – 2019 / *Percentage of Contribution to The Total Gross Regional Domestic Product by Regency/Municipality, 2016- 2019*

Kabupaten/Kota Regency/Municipality	2016	2017	2018 ¹⁾	2019 ^{**)}
(1)	(2)	(3)	(4)	(5)
Nias	0,47	0,47	0,47	0,47
Mandailing Natal	1,69	1,70	1,69	1,68
Tapanuli Selatan	1,74	1,74	1,72	1,73
Tapanuli Tengah	1,24	1,24	1,23	1,23
Tapanuli Utara	1,00	0,98	0,98	0,98
Toba	0,97	0,96	0,96	0,95
Labuhan Batu	4,20	4,21	4,19	4,16
Asahan	4,63	4,64	4,63	4,64
Simalungun	4,78	4,76	4,74	4,71
Dairi	1,19	1,16	1,14	1,14
Karo	2,65	2,62	2,57	2,55
Deli Serdang	13,50	13,52	13,51	13,54
Langkat	5,41	5,37	5,33	5,27
Nias Selatan	0,82	0,83	0,84	0,85
Humbang Hasundutan	0,76	0,74	0,74	0,74
Pakpak Bharat	0,15	0,15	0,15	0,15
Samosir	0,55	0,54	0,55	0,55
Serdang Bedagai	3,51	3,49	3,48	3,46
Batu Bara	4,37	4,32	4,27	4,22
Padang Lawas Utara	1,44	1,44	1,44	1,44
Padang Lawas	1,40	1,41	1,42	1,41
Labuhan Batu Selatan	3,33	3,36	3,36	3,36
Labuhan Batu Utara	3,07	3,07	3,04	3,02
Nias Utara	0,44	0,44	0,43	0,44
Nias Barat	0,22	0,22	0,22	0,23
Kota Sibolga	0,68	0,67	0,68	0,69
Kota Tanjung Balai	1,07	1,08	1,09	1,11
Kota Pematang Siantar	1,84	1,80	1,76	1,73
Kota Tebing Tinggi	0,75	0,74	0,74	0,73
Kota Medan	29,30	29,45	29,75	29,92
Kota Binjai	1,44	1,44	1,44	1,45
Kota Padangsidimpuan	0,78	0,78	0,78	0,79
Kota Gunungsitoli	0,64	0,65	0,67	0,68
Jumlah/Total	100,00	100,00	100,00	100,00

Tabel/Table 12.23 Produk Domestik Regional Bruto Per Kapita menurut Kabupaten/Kota Atas Dasar Harga Berlaku (rupiah), 2017 – 2019 / *Gross Regional Domestic of Product Per Capita by Regency/Municipality at Current Market Prices (rupiahs), 2017 - 2019*

Kabupaten/Kota <i>Regency/Municipality</i>	2017	2018 ¹⁾	2019 ^{**)}
(1)	(2)	(3)	(4)
Kabupaten/Regency			
01 Nias	22 753 908,77	24 636 472,66	26 687 703,11
02 Mandailing Natal	26 649 319,54	28 451 717,76	30 281 979,44
03 Tapanuli Selatan	42 959 511,72	45 961 324,34	49 417 535,12
04 Tapanuli Tengah	23 495 348,92	24 934 360,64	26 433 899,35
05 Tapanuli Utara	22 718 451,43	24 332 248,80	26 140 944,69
06 Toba	36 499 646,11	39 204 402,37	41 787 621,82
07 Labuhanbatu	60 662 338,13	64 345 055,50	68 012 799,80
08 Asahan	44 551 813,64	47 854 662,61	51 302 634,93
09 Simalungun	38 211 192,09	41 038 392,68	43 848 907,83
10 Dairi	28 312 002,77	30 228 406,84	32 241 618,99
11 Karo	44 801 602,99	46 917 381,80	49 497 030,10
12 Deli Serdang	44 071 079,20	46 882 093,76	49 794 458,17
13 Langkat	36 012 766,45	38 504 177,55	40 810 325,09
14 Nias Selatan	18 116 498,60	19 694 732,11	21 448 686,36
15 Humbang Hasundutan	27 483 734,02	29 325 411,11	31 291 803,26
16 Pakpak Bharat	21 191 349,83	22 589 017,13	24 077 148,30
17 Samosir	29 989 293,81	32 469 660,87	35 143 763,63
18 Serdang Bedagai	39 310 886,99	42 294 268,76	45 359 547,56
19 Batu Bara	72 738 987,65	77 415 554,60	81 748 910,60
20 Padang Lawas Utara	37 651 925,55	40 154 176,32	42 607 912,68
21 Padang Lawas	35 971 180,22	38 458 403,27	40 435 311,28
22 Labuhanbatu Selatan	70 974 722,85	75 465 241,64	80 040 544,50
23 Labuhanbatu Utara	59 161 909,93	63 032 128,98	67 007 344,76
24 Nias Utara	22 179 781,63	23 724 680,99	25 484 233,59
25 Nias Barat	18 995 907,19	20 490 439,05	22 115 147,46
Kota/Municipality			
71 Sibolga	53 331 855,64	57 994 855,93	63 126 736,94
72 Tanjungbalai	43 373 414,04	47 175 954,41	51 086 050,17
73 Pematangsiantar	49 476 390,64	51 979 135,47	54 572 353,17
74 Tebing Tinggi	31 882 154,37	33 906 281,86	36 034 837,49
75 Medan	90 341 498,15	98 263 687,81	105 918 235,63
76 Binjai	36 559 095,63	39 304 878,43	42 300 162,53
77 Padangsidempuan	24 870 188,61	26 765 889,70	28 730 164,89
78 Gunungsitoli	32 330 683,63	35 486 672,35	38 714 256,25
Sumatera Utara	48 003 601,89	51 455 533,49	55 054 464,71

Sumber : BPS Provinsi Sumatera Utara

Source : BPS-Statistics of Sumatera Utara Province

Keterangan/Note : ¹⁾ Angka Sementara/Preliminary Figures

^{**)} Angka Sangat Sementara/Very Preliminary Figures

Penduduk yang digunakan adalah hasil Proyeksi Penduduk Indonesia 2010-2035

REGIONAL COMPARATION

Tabel/Table 12.24 Produk Domestik Regional Bruto Per Kapita menurut Kabupaten/Kota Atas Dasar Harga Konstan 2010 (rupiah), 2017 – 2019 / *Gross Regional Domestic of Product Percapita by Regency/Municipality at 2010 Constant Market Prices (rupiah), 2017 – 2019*

Kabupaten/Kota <i>Regency/Municipality</i>	2017	2018 ^{*)}	2019 ^{**)}
(1)	(2)	(3)	(4)
Kabupaten/Regency			
01 Nias	16 360 665,80	17 083 165,61	17 883 380,85
02 Mandailing Natal	19 149 942,92	20 077 433,97	20 962 971,93
03 Tapanuli Selatan	31 401 969,50	32 830 960,66	34 347 618,14
04 Tapanuli Tengah	17 454 918,77	18 040 974,71	18 648 164,53
05 Tapanuli Utara	17 731 975,77	18 374 588,91	19 102 542,90
06 Toba	27 512 115,44	28 735 785,01	29 966 805,00
07 Labuhanbatu	43 979 259,20	45 453 757,11	47 012 833,83
08 Asahan	32 732 373,10	34 298 167,27	35 962 477,21
09 Simalungun	28 764 975,24	30 098 896,98	31 510 549,87
10 Dairi	21 175 290,46	22 131 904,16	23 108 408,98
11 Karo	32 603 230,05	33 548 968,75	34 568 495,81
12 Deli Serdang	30 734 437,46	31 703 565,78	32 735 982,06
13 Langkat	26 084 182,01	27 206 663,23	28 410 906,73
14 Nias Selatan	12 171 368,12	12 669 143,62	13 194 782,00
15 Humbang Hasundutan	20 122 023,79	20 936 543,77	21 773 933,27
16 Pakpak Bharat	16 119 206,71	16 729 545,36	17 416 968,84
17 Samosir	22 197 192,88	23 301 473,13	24 556 541,89
18 Serdang Bedagai	28 578 473,62	29 972 080,67	31 462 548,99
19 Batu Bara	53 861 509,86	55 687 754,96	57 620 639,63
20 Padang Lawas Utara	28 068 178,35	29 095 951,82	30 172 574,96
21 Padang Lawas	26 353 881,12	27 346 228,81	28 300 859,48
22 Labuhanbatu Selatan	51 732 841,88	53 459 815,88	55 313 131,96
23 Labuhanbatu Utara	43 618 783,14	45 475 598,35	47 439 334,26
24 Nias Utara	15 684 401,30	16 267 982,71	16 905 750,27
25 Nias Barat	13 855 913,72	14 448 585,29	15 053 784,59
Kota/Municipality			
71 Sibolga	37 025 798,10	38 868 881,79	40 745 042,24
72 Tanjungbalai	30 229 196,27	31 584 351,44	33 045 712,63
73 Pematangsiantar	34 790 061,93	36 174 302,56	37 646 293,76
74 Tebing Tinggi	22 251 504,28	23 130 036,87	24 050 958,21
75 Medan	62 177 532,86	65 369 990,65	68 766 609,71
76 Binjai	26 979 956,05	28 144 644,42	29 405 725,65
77 Padangsidimpuan	17 731 903,34	18 451 717,81	19 210 085,98
78 Gunungsitoli	21 891 891,66	22 940 736,16	24 071 792,96
Sumatera Utara	34 183 579,22	35 570 705,51	37 048 911,92

Sumber : BPS Provinsi Sumatera Utara

Source : BPS-Statistics of Sumatera Utara Province

Keterangan/Note : *) Angka Sementara/Preliminary Figures

**) Angka Sangat Sementara/Very Preliminary Figures

Penduduk yang digunakan adalah hasil Proyeksi Penduduk Indonesia 2010-2035

Lampiran

Lampiran 1 Walikota Medan Dari Masa ke Masa / *The Majors of Medan Municipality*

 <p>MR. Luat Siregar 3-10-1945 s/d 10-11-1945</p>	 <p>MR. M. Yusuf 10-11-1945 s/d Agustus 1947</p>	 <p>Djaidin Purba 1-11-1947 s/d 12-7- 1952</p>
 <p>A. M. Jalaludin 12-7-1952 s/d 1-12-1954</p>	 <p>H. Muda Siregar 6-12-1954 s/d 14-6-1958</p>	 <p>Madja Purba 3-7-1958 s/d 28-2-1961</p>
 <p>Basyrah Lubis 28-2-1961 s/d 30-10-1964</p>	 <p>P. R. Telaumbanua 10-10-1964 s/d 28-8-1965</p>	 <p>Aminurrasyid 28-8-1965 s/d 26-9- 1966</p>
 <p>Drs. Sjoerkani 26-9-1966 s/d 3-7-1974</p>	 <p>A. M Saleh Arifin 3-7-1974 s/d 31-3-1980</p>	 <p>H. A. S. Rangkuti 1-4-1980 s/d 31-3-1990</p>

Lanjutan Lampiran / *Continued Appendix1*

 <p>H. Bachtiar Djafar 1-4-1990 s/d 2000</p>	 <p>Drs. H. Abdillah, Ak, MBA 2000 s/d 11-8-2008</p>	 <p>Drs. Afifuddin Lubis, M.Si 20-8-2008 s/d 22-7-2009</p>
 <p>Drs. H. Ramudman Harahap, M.M 22-7-2009 s/d 2014</p>	 <p>Drs. H.T. Dzulmi Eldin S, M.Si 2014 s/d 2019</p>	 <p>Ir. Akhyar Nasution, M.Si. 2019 s/d sekarang</p>

Lampiran 2 Daftar Nama Dan Alamat Pejabat Instansi Pemerintahan / Dinas Daerah Kota Medan / List Address of High Rank Officer in Medan Municipality

Nama Pejabat Instansi/Dinas	Alamat	Telepon
I. Unsur Pimpinan Daerah Kota Medan		
1. Ir. Akhyar Nasution, M.Si <i>Walikota Medan</i>	Jl. Kapt. Maulana Lubis No.2	4535179
2. Kol Inf Roy Hansen J Sinaga, S.Sos <i>Komandan Distrik Militer 0201 BS Medan</i>	Jl. Pengadilan No.8 Medan	4534761, 4538440
3. Laksamana Pertama Abdul Rasyid Kacong <i>Dan Lantamal I</i>	Jl. Serma Hanafiah No.1 Belawan	6941000
4. Kolonel Pnb Meka Yudanto, S.Sos., M.A.P <i>Dan Lanud Suwondo</i>	Jl. Imam Bonjol No.43 Medan	4153130
5. Kombes Pol. Jhonny Edison Isir <i>Ka. Polresta Medan</i>	Jl. Durian / HM Said Medan	4520794
6. Dwi Setyo Budi Utomo,SH, MH <i>Ka. Kejaksaan Negeri Medan</i>	Jl. Adinegoro No.5 Medan	4569804
7. Sutio Jumagi Akhirno,SH, M.Hum <i>Ketua Pengadilan Negeri Medan</i>	Jl. Pengadilan No.8 Medan	4515957
8. Yusnani, SH, MH Kajari Belawan	Jl. Sumatera No.115 Belawan Kota Medan	6941004, 6941145
9. AKBP DR H. R. Dayan, SH, MH Kapolres Belawan	Jl. Raya Pelabuhan Belawan Kota Medan	6941585
II. DPRD Kota Medan		
1. Hasyim, SE <i>Ketua DPRD Medan</i>	Jl. Kapt. Maulana Lubis No.2 Medan	4536554, 4556212
III. Sekretariat Kota Medan		
1. Ir. Wiriya Al Rahman, MM <i>Sekretaris Daerah Kota Medan</i>	Jl. Kapt. Maulana Lubis No.2 Medan	4510530, 7864341, 7862255
2. DRS. Musaddad, M.Si <i>Ass. Pemerintahan</i>	Jl. Kapt. Maulana Lubis No.2 Medan	
3. Khairul Syahnan, ST, MAP <i>Ass. Perekonomian dan Pembangunan</i>	Jl. Kapt. Maulana Lubis No.2 Medan	4511690

Lanjutan Lampiran / *Continued Appendix 2*

Nama Pejabat Instansi/Dinas	Alamat	Telepon
4. H. Erwin, SH,MM <i>Ass.Kesejahteraan dan Kemasyarakatan</i>	Jl. Kapt. Maulana Lubis No.2 Medan	4512412
5. Renward Parapat, ATD, MT <i>Ass. Administrasi Umum</i>	Jl. Kapt. Maulana Lubis No.2 Medan	4512412, 4157354
IV. Kantor		
1. M. Sofyan, S.Sos <i>Kepala Kantor Satuan Polisi Pamong Praja Kota Medan</i>	Jl. Pinang Baris No. 114A Medan	8453192
2. Drs. Impun Siregar, MA <i>Kepala Kantor Kementerian Agama Kota Medan</i>	Jl. Sei Batu Gingging No. 12 Medan	4528012
V. Badan		
1. Ir. Irwan Ritonga, M.Si <i>Kepala Badan Perencanaan Pembangunan Daerah Kota Medan</i>	Jl. Raden Saleh No.7 Medan	4524550
2. T. Ahmad Sofyan <i>Kepala Badan Pengelola Keuangan dan Aset Daerah Kota Medan</i>	Jl. Kapt. Maulana Lubis No.2 Medan	
3. Drs. H. Farid Wajedi, M.Si <i>Kepala Badan Penelitian dan Pengembangan Kota Medan</i>	Jl. Kapt. Maulana Lubis No.2 Medan	4555693
4. Sulaiman Harahap, SH, M.SP <i>Kepala Badan Kesatuan Bangsa dan Politik Kota Medan</i>	Jl. Balai Kota No 10 Medan	4568072
5. Suherman, SH <i>Kepala Badan Pengelola Pajak Dan Retribusi Daerah Kota Medan</i>	Jl. Jenderal Abdul Haris Nasution No.10	
6. Muslim Harahap, S.Sos., MSP <i>Kepala Badan Kepegawaian Daerah Dan Pengembangan Sumber Daya Manusia Kota Medan</i>	Jl. Kapt. Maulana Lubis No. 2 Medan	4512412
7. H. Arjuna Sembiring, S.Sos., MSP <i>Kepala Badan Penanggulangan Bencana Daerah Kota Medan</i>	Jl. Maulana Lubis No 35 Medan 20144	8646849
8. Dra. Enny Nuryani Nasution <i>Kepala Badan Pusat Statistik Kota Medan</i>	Jl. Gaperta No 311 Medan	8449285

Lanjutan Lampiran / *Continued Appendix2*

Nama Pejabat Instansi/Dinas	Alamat	Telepon
9. Fachrul Husin, SH <i>Kepala Badan Pertanahan Kota Medan</i>	Jl. STM, Medan	
VI. Dinas		
1. Drs. H. Marasutan Siregar, M.Pd <i>Kepala Dinas Pendidikan Kota Medan</i>	Jl. Pelita IV No. 77 Medan	80089992
2. Dr. Edwin Effendi, M.Sc. <i>Kepala Dinas Kesehatan Medan</i>	Jl. Rotan Komp. Petisah Medan	4565612
3. Ir. Endar Sutan Lubis <i>Kepala Dinas Sosial Kota Medan</i>	Jl. Pinang Baris/Jl. T.B Simatupang (Belakang Terminal) No.114 Medan	-
4. Dra. Hannalore Simanjuntak, M.IP <i>Kepala Dinas Ketenagakerjaan Kota Medan</i>	Jl. KH. Wahid Hasyim No. 14 Medan	4514424
5. Iswar Lubis, S.SiT, MT <i>Kepala Dinas Perhubungan Kota Medan</i>	Jl. Pinang Baris No 114 Medan	6618313
6. Drs. Zulkarnain <i>Kepala Dinas Kependudukan dan Catatan Sipil Kota Medan</i>	Jl. Iskandar Muda No. 270 Medan	4527110
7. Drs. OK. Zulfi, M.Si. <i>Kepala Dinas Kebudayaan Kota Medan</i>	Jl. Raden Saleh No.7 Medan	4524550
8. Drs. Agus Suriyono <i>Kepala Dinas Pariwisata Kota Medan</i>	Gg. Buntu, Kec. Medan Timur, Kota Medan	4557417
9. Zulfansyah Ali Saputra, ST, M.ENG <i>Kepala Dinas Pekerjaan Umum Kota Medan</i>	Jl. Pinang Baris No.114-C Medan	8451766
10. Benny Iskandar, ST, MT <i>Kepala Dinas Perumahan, Kawasan Pemukiman Dan Penataan Ruang Kota Medan</i>	Jl. Jend. Besar DR. Abd.Haris Nasution No. 17, Medan	7864147

Lanjutan Lampiran / *Continued Appendix 2*

Nama Pejabat Instansi/Dinas	Alamat	Telepon
11. drg. Hj. Usma Polita Nasution, M. Kes <i>Kepala Dinas Pengendalian Penduduk Dan Keluarga Berencana Kota Medan</i>	Jl. Ibus Raya no. 131 (Petisah) Medan	4576234
12. Ir.H Zulkifli,MM <i>Kepala Dinas Kebersihan dan Pertamanan Kota Medan</i>	Jl. Pinang Baris No 114-B Medan	8458994
13. Ir. Qamarul Fattah, M.Si. <i>Kepala Dinas Penanaman Modal Dan Pelayanan Terpadu Satu Pintu Kota Medan</i>	Jl. Jenderal Besar A.H. Nasution No.32, Medan	7852253
14. Drs. Marihot Tampubolon <i>Kepala Dinas Pencegah Pemadam Kebakaran Kota Medan</i>	Jl. Candi Borobudur No. 2 Medan	4157067
15. Dra. Edliati, MAP <i>Kepala Dinas Koperasi, Usaha Kecil Dan Menengah Kota Medan</i>	Jl. Jend. G.Subroto Km.7,7 Medan	8446005
16. Parlindungan, S.Sos, MAP <i>Kepala Dinas Perindustrian Kota Medan</i>	Jl. Jenderal Besar A.H Nasution No.17 Medan	7893883
17. Damikrot, S.Sos <i>Kepala Dinas Perdagangan Kota Medan</i>	Jl. Jend. A. Haris Nasution No. 17 Medan	7852319
18. Syarif Armansyah Lubis, SH <i>Kepala Dinas Lingkungan Hidup Kota Medan</i>	Jl. Jenderal Besar A.H. Nasution No.32, Medan	7873439
19. Iksan Ir Marbun <i>Kepala Dinas Pertanian dan Perikanan Kota Medan</i>	Jl. Keramat Indah No.4 Selambo, Medan	-
20. Syahrul Effendi Rambe, S.SOs, MAP <i>Kepala Dinas Pemuda dan Olahraga Kota Medan</i>	Jl. Ibus Raya No. 129-B Medan	-
21. Zain Noval, S.STP, M.AP <i>Kepala Dinas Komunikasi dan Informatika Kota Medan</i>	Jl. Sidorukun No. 35 Medan	6611410

Lanjutan Lampiran / *Continued Appendix 2*

Nama Pejabat Instansi/Dinas	Alamat	Telepon
22. Ir. Emilia Lubis <i>Kepala Dinas Ketahanan Pangan Kota Medan</i>	Jl. Budi Pembangunan No.3, Pulo Brayon Kota, Kec. Medan Barat	6614224
23. Maya Fitriani, SE <i>Kepala Dinas Perpustakaan Dan Kearsipan Kota Medan</i>	Jl. Iskandar Muda No.270, Medan	4568694
24. Khairunisa, SE <i>Kepala Dinas Pemberdayaan Perempuan, Perlindungan Anak Dan Pemberdayaan Masyarakat Kota Medan</i>	Jl. Jend. A.H. Nasution No. 112, Medan	42774255
VII. Camat di Pemerintahan Kota Medan		
1. Gelora Kurnia Putra Ginting, S.STP, MM <i>Camat Medan Tuntungan</i>	Jl. Bunga Melati No. 1 Kem. Tani Medan	8361526
2. Khoiruddin, S.Sos <i>Camat Medan Johor</i>	Jl. Karya Cipta No. 16 Medan	7864916
3. Zulfakhri Ahmasi, S.Sos <i>Camat Medan Amplas</i>	Jl. Garu III No. 3 Medan	7862996
4. Hendra Asmilan, S.IP <i>Camat Medan Denai</i>	Jl. Pancasila No. 96 Medan	7322190
5. Muhammad Ali Sipahutar, S.STP, MAP <i>Camat Medan Area</i>	Jl. Rahmadsyah No.2 Medan	4562042
6. Drs, Edi Mulia Matondang <i>Camat Medan Kota</i>	Jl. Stadion No.3 Medan	7366765 7860064
7. Muhammad Yassir Rizka, S.STP, MAP <i>Camat Medan Maimun</i>	Jl. Melati No. 1 Medan	4539038
8. M Agha Novrian, S.STP <i>Camat Medan Polonia</i>	Jl. DC. Barito No. 3 Medan	7867035
9. Ilyan Chandra Simbolon <i>Camat Medan Baru</i>	Jl. Rebab No. 34 Medan	8211292
10. Sutan Tolang Lubis, S.STP, MAP <i>Camat Medan Selayang</i>	Jl. Bunga Cempaka No. 54A Medan	8212556
11. Muhammad Yunus <i>Camat Medan Sunggal</i>	Jl. Letjen TB. Simatupang No. 193 Medan	8458374

Lanjutan Lampiran / *Continued Appendix 2*

Nama Pejabat Instansi/Dinas	Alamat	Telepon
12. Drs. Edi Mulia Matondang <i>Camat Medan Helvetia</i>	Jl. Beringin X No. 2 Medan	8450301
13. Syahrul Efendi Rambe S.Sos <i>Camat Medan Petisah</i>	Jl. S. Iskandar Muda No. 270A Medan	4562042
14. Rudi Faizal Lubis, AP, M.Si <i>Camat Medan Barat</i>	Jl. Budi Pembangunan No. 1 Medan	6623885 8223069
15. Drs.Parulian Pasaribu, M.Si. <i>Camat Medan Timur</i>	Jl. H. Mohammad Said No. 1 Medan	4556007
16. Pahri Matondang, S.Sos, MAP <i>Camat Medan Perjuangan</i>	Jl. Pendidikan No. 89 Medan	6615451
17. M. Indra Mulia Nasution, S.Sos, M.Si. <i>Camat Medan Tembung</i>	Jl. Kapt. M. Jamil Lubis No. 107 Medan	7321810
18. Ferry Suheri, S.Sos <i>Camat Medan Deli</i>	Jl. Rumah Potong Hewan No. 24 Medan	6851290 6620571
19. Arrahman Pane, S.STP, MAP <i>Camat Medan Labuhan</i>	Jl. Medan-Belawan Km. 21 Medan	8458374
20. Parlindungan, S.Sos <i>Camat Medan Marelan</i>	Jl. Kapt. Rahmad Budin No. 190 Medan	6850813
21. Ahmad <i>Camat Medan Belawan</i>	Jl. Cimanuk No. 3 Medan	6941427
IX. Perusahaan Daerah di Pemerintahan Kota Medan		
1. Rusdi Sinuraya <i>Dirut Perusahaan Daerah Pasar Kota Medan</i>	Jl. Razak Baru No. 1 A Lt. 3 Medan	4567794, 4575776
2. Drs. Putrama Alkhairi <i>Dirut Perusahaan Daerah Pembangunan Kota Medan</i>	Jl. Kebun Bunga No.37 Medan	4510580
3. Ainal Mardiah <i>Dirut Perusahaan Daerah Rumah Potong Hewan Kota Medan</i>	Jl. Rumah Potong Hewan Mabar – Medan	6851064

Sumber : Badan Kepegawaian Daerah

Source : *Development Administration Board Of Medan Municipality*

Lampiran 3 Timbangan, Takaran, Dan Ukuran Sistem Matrik / *Weight, Measures, and Metric System*

Nilai / <i>Equivalent</i>	Nama / <i>Name</i>		Singkatan <i>Symbol</i>
(1)	(2)		(3)
A. Ukuran Panjang / <i>Linear Measures</i>			
1000	Meter / <i>Meter</i>	Kilometer / <i>Kilometer</i>	Km
100	Meter / <i>Meter</i>	Hektometer / <i>Hectometer</i>	Hm
10	Meter / <i>Meter</i>	Dekameter / <i>Decameter</i>	Dam
1	Meter / <i>Meter</i>	Meter / <i>Meter</i>	M
0,1	Meter / <i>Meter</i>	Desimeter / <i>Decimeter</i>	Dm
0,01	Meter / <i>Meter</i>	Centimeter / <i>Centimeter</i>	Cm
0,001	Meter / <i>Meter</i>	Milimeter / <i>Millimeter</i>	Mm
0,0001	Meter / <i>Meter</i>	Mikron / <i>Micron</i>	μ
B. Ukuran Luas / <i>Surface Measure</i>			
1000000	Meter Persegi <i>Square Meters</i>	Kilometer Persegi <i>Square Kilometers</i>	Km ²
10000	Meter Persegi <i>Square Meters</i>	Hektometer Persegi <i>Square Hectometers</i>	Hm ²
100	Meter Persegi <i>Square Meters</i>	Dekameter Persegi <i>Square Decameters</i>	Dam ²
1	Meter Persegi <i>Square Meters</i>	Meter Persegi <i>Square Meters</i>	M ²
0,001	Meter Persegi <i>Square Meters</i>	Desimeter Persegi <i>Square Decimeters</i>	Dm ²
0,0001	Meter Persegi <i>Square Meters</i>	Centimeter Persegi <i>Square Centimeters</i>	Cm ²
0,000001	Meter Persegi <i>Square Meters</i>	Milimeter Persegi <i>Square Millimeters</i>	Mm ²

Lampiran 3 Lanjutan / *Continued*

Nilai / <i>Equivalent</i>		Nama / <i>Name</i>	Singkatan <i>Symbol</i>
(1)		(2)	(3)
C. Ukuran Isi / <i>Measure of Capamunicipality</i>			
1 1000	Meter Kubik atau Liter	Meter Kubik atau Kiloliter	M ³ Kl
0,1 100	Meter Kubik atau Liter	Hektoliter	Hl
0,01 10	Meter Kubik atau Liter	Dekaliter	Dal
0,001 1	Meter Kubik atau Liter	Desimeter Kubik atau Liter	Dm ³ L
0,1	Desimeter Kubik	Desiliter	DI
0,01	Desimeter Kubik	Centiliter	Cl
0,001	Desimeter Kubik	Mililiter atau Centimeter Kubik	MI atau Cm ³
D. Timbangan / <i>Weight Measure</i>			
1000	Kilogram	Ton	Y (m. t.)
100	Kilogram	Kwintal	Q
1	Kilogram	Kilogram	Kg
0,1	Kilogram	Hektogram	HG
0,01	Kilogram	Dekagram	Dag
0,001	Kilogram	Gram	G
0,1	Gram	Decigram	Dg
0,01	Gram	Centigram	Cg
0,001	Gram	Miligram	Mg
200	Gram	Metrik Karat	Kt

Lampiran 4 Ukuran Sistem Matrik Dinilai Dalam Bentuk Ukuran Jenis Lain / *Metric Units Converted in to Foreign Measure*

Negara Asal/Jenis Ukuran <i>Country/Type of Measure</i>		Nilai Dalam Bentuk Ukuran Jenis Lain <i>Value in to Foreign Measure</i>		
(1)		(2)		
<i>Ukuran Panjang/Linear Measure</i>				
Inggeris dan Amerika Serikat <i>Great Britain and USA</i>	1	Km	= 0,62137	Mile
	1	M	= 0,00497	Furlong
	1	M	= 1,0936	Yard
	1	M	= 3,2808	Feet
	1	M	= 39,37	Inches
	1	Km	= 0,135	Geoor Mile
	1	Km	= 0,541	Sea Mile
	1	Km	= 0,6636	Java Paal
	1	M	= 0,2624	Rijal Reode
	1	M	= 1,4539	Ams
	1	Sq	= 0,03861	Sq Mile
<i>Ukuran Luas/Surface Measure</i>				
Inggeris dan Amerika Serikat <i>Great Britain and USA</i>	1	Ha	= 24711	Acres
	1	Sa M	= 1,19536	Yard
	1	Sq M	= 10,76365	Sq Inch
	1	Cub M	= 0,353	Rec Ton
Indonesia/ <i>Indonesia</i>	1	Sq Km	= 140,9147	Bahu

Lanjutan Lampiran / *Continued Appendix 4*

Negara Asal/Jenis Ukuran <i>Country/Type of Measure</i>		Nilai Dalam Bentuk Ukuran Jenis Lain <i>Value in to Foreign Measure</i>		
(1)		(2)		
Ukuran Isi/Volume Measure				
Inggeris dan Amerika Serikat	1	Cub M	= 1,30794	Cub Yard
<i>Great Britain and USA</i>	1	Cub M	= 6,2897	Barrel
	1	Cub M	= 27,497	Imp Bushel
	1	Cub M	= 35,31338	Cub Feet
	1	Liter	= 0,2199	Imp Gallon
	1	Liter	= 0,2645	US Gallon
	1	Liter	= 0,1166	Gantang
Ukuran Timbangan/Weight Measure				
Inggeris dan Amerika Serikat	1	Long Ton (= 20 Cwt)	= 22401 = 10116,05	Bl Kg
<i>Great Britain and USA</i>	1	Short Ton (= 2000 lb)	= 907,18	Kg
	1	Hundred Weight	= 50,8	Kg
	1	Cental (= 100 lb)	= 45,36	Kg
	1	Pound Avoirdupois	= 453,6	Gram
	1	Once Av.	= 700	Gram
	1	Once Avoirdupois	= 28,35	Gram
	1	Pound Troy	= 373,24	Gram
	1	Kg	= 2,0239	Ams-Pound
	1	Kg	= 25,9601	Thail
	1	Kg	= 81,4877	Thail (Gold)
	1	Kg	= 1878,0488	Carat (Diamond)

Lampiran 5 Cuplikan UU No. 16 Tahun 1997 tentang Statistik

**UNDANG-UNDANG REPUBLIK INDONESIA
NOMOR 16 TAHUN 1997
TENTANG STATISTIK**

**DENGAN RAHMAT TUHAN YANG MAHA ESA
PRESIDEN REPUBLIK INDONESIA,**

Menimbang :

- a. bahwa statistik penting artinya bagi perencanaan, pelaksanaan, pemantauan, dan evaluasi penyelenggaraan berbagai kegiatan di segenap aspek kehidupan bermasyarakat, berbangsa, dan bernegara dalam pembangunan nasional sebagai pengamalan Pancasila, untuk memajukan kesejahteraan rakyat dalam rangka mencapai cita-cita bangsa sebagaimana tercantum dalam Pembukaan Undang-Undang Dasar 1945;
- b. bahwa dengan memperhatikan pentingnya peranan statistik tersebut, diperlukan langkah-langkah untuk mengatur penyelenggaraan statistik nasional terpadu dalam rangka mewujudkan Sistem Statistik Nasional yang andal, efektif, dan efisien;
- c. bahwa Undang-undang Nomor 6 Tahun 1960 tentang Sensus dan Undang-undang Nomor 7 Tahun 1960 tentang Statistik pada saat ini tidak sesuai lagi dengan perkembangan keadaan, tuntutan masyarakat, dan kebutuhan pembangunan nasional;
- d. bahwa berdasarkan pertimbangan sebagaimana dimaksud dalam huruf a, b, dan c di atas, dipandang perlu membentuk Undang-undang tentang Statistik yang baru;

Mengingat :

Pasal ayat (1) dan Pasal 20 (1) Undang-Undang Dasar 1945

Dengan persetujuan
DEWAN PERWAKILAN RAKYAT REPUBLIK INDONESIA

MEMUTUSKAN :

Menetapkan :

UNDANG -UNDANG TENTANG STATISTIK

BAB 1
KETENTUAN UMUM

Pasal 1

Dalam Undang-Undang ini yang dimaksud dengan :

1. Statistik adalah data yang diperoleh dengan cara pengumpulan, pengolahan, penyajian, dan analisis serta sebagai sistem yang mengatur keterkaitan antarunsur dalam penyelenggaraan statistik;
2. Data adalah informasi yang berupa angka tentang karakteristik (ciri-ciri khusus) suatu populasi.
3. Sistem Statistik Nasional adalah suatu tatanan yang terdiri atas unsur-unsur yang secara teratur saling berkaitan, sehingga membentuk totalitas dalam penyelenggaraan statistik.
4. Kegiatan statistik adalah tindakan yang meliputi upaya penyediaan dan penyebaran data, upaya pengembangan ilmu statistik, dan upaya yang mengarah pada berkembangannya Sistem Statistik Nasional.
5. Statistik dasar adalah statistik yang pemanfaatannya ditujukan untuk keperluan yang bersifat luas, baik bagi pemerintah maupun masyarakat, yang memiliki ciri-ciri lintas sektoral, berskala nasional, makro, dan yang penyelenggaraannya menjadi tanggung jawab Badan.
6. Statistik sektoral adalah statistik yang pemanfaatannya ditujukan untuk memenuhi kebutuhan instansi tertentu dalam rangka penyelenggaraan tugas-tugas pemerintahan dan pembangunan yang merupakan tugas pokok instansi yang bersangkutan.
7. Statistik khusus adalah statistik yang pemanfaatannya ditujukan untuk memenuhi kebutuhan spesifik dunia usaha, pendidikan, sosial budaya, dan kepentingan lain dalam kehidupan masyarakat, yang penyelenggaraannya dilakukan oleh lembaga, organisasi, perorangan, dan atau unsur masyarakat lainnya.
8. Sensus adalah cara pengumpulan data yang dilakukan melalui pencacahan semua unit populasi di seluruh wilayah Republik Indonesia untuk memperoleh karakteristik suatu populasi pada saat tertentu.
9. Survei adalah cara pengumpulan data yang dilakukan melalui pencacahan sampel untuk memperkirakan karakteristik suatu populasi pada saat tertentu.
10. Kompilasi produk administrasi adalah cara pengumpulan, pengolahan, penyajian, dan analisis data yang didasarkan pada catatan administrasi yang ada pada pemerintah dan atau masyarakat.

11. Badan adalah Badan Pusat Statistik.
12. Populasi adalah keseluruhan unit yang menjadi objek kegiatan statistik baik yang berupa instansi pemerintah, lembaga, organisasi, orang, benda maupun objek lainnya.
13. Sampel adalah sebagian unit populasi yang menjadi objek penelitian untuk memperkirakan karakteristik suatu populasi.
14. Sinopsis adalah suatu ikhtisar penyelenggaraan statistik.
15. Penyelenggara kegiatan statistik adalah instansi pemerintah, lembaga, organisasi, perorangan, dan atau unsur masyarakat lainnya.
16. Petugas statistik adalah orang yang diberi tugas oleh penyelenggara kegiatan statistik untuk melaksanakan
17. pengumpulan data, baik melalui wawancara, pengukuran, maupun cara lain terhadap objek kegiatan statistik.
18. Responden adalah instansi pemerintah, lembaga, organisasi, orang, dan atau unsur masyarakat lainnya yang ditentukan sebagai objek kegiatan statistik.

BAB II ASAS, ARAH DAN TUJUAN

Pasal 2

Selain berlandaskan asas-asas pembangunan nasional Undang-undang ini juga berasaskan:

- a. Keterpaduan;
- b. Keakuratan; dan
- c. Kemuktahiran.

Pasal 3

Kegiatan statistik diarahkan untuk :

- a. mendukung pembangunan nasional;
- b. mengembangkan Sistem Statistik Nasional yang andal, efektif, dan efisien;
- c. meningkatkan kesadaran masyarakat akan arti dan kegunaan statistik; dan
- d. mendukung pengembangan ilmu pengetahuan dan teknologi.

Pasal 4

Kegiatan statistik bertujuan untuk menyediakan data statistik yang lengkap, akurat, dan mutakhir dalam rangka mewujudkan Sistem Statistik Nasional yang andal, efektif, dan efisien guna mendukung pembangunan nasional.

BAB III
JENIS STATISTIK DAN CARA PENGUMPULAN DATA

Bagian Pertama
Jenis Statistik

Pasal 5

Berdasarkan tujuan pemanfaatannya, jenis statistik terdiri dari atas :

- a. Statistik dasar ;
- b. Statistik sektoral ;dan
- c. Statristik khusus.

Pasal 6

- (1) Statistik dasar dan statistik sektoral terbuka pemanfaatannya untuk umum, kecuali ditentukan lain oleh peraturan perundang-undangan yang berlaku;
- (2) Setiap orang memiliki kesempatan yang sama untuk mengetahui dan memanfaatkan statistik khusus dengan tetap memperhatikan seseorang atau lembaga yang dilindungi undang-undang.

Bagian Kedua
Cara Pengumpulan Data

Pasal 7

Statistik diselenggarakan melalui pengumpulan data yang dilakukan dengan cara :

- a. sensus;
- b. survei;
- c. kompilasi produk administrasi; dan
- d. cara lain sesuai dengan perkembangan ilmu pengetahuan dan teknologi.

Pasal 8

- (1) Sensus sebagaimana dimaksud dalam Pasal 7 huruf a diselenggarakan sekurang-kurangnya sekali dalam 10 (sepuluh) tahun oleh Badan , yang meliputi:
 - a. sensus penduduk;
 - b. sensus pertanian ;dan
 - c. sensus ekonomi.
- (2) Penetapan tahun penyelenggaraan dan perubahan jenis sensus sebagaimana dimaksud dalam ayat (1), diatur lebih lanjut dengan Peraturan Pemerintah.

Pasal 9

- (1) Survei sebagaimana dimaksud dalam pasal 7 huruf b diselenggarakan secara berkala dan sewaktu - waktu untuk memperoleh data yang rinci.
- (2) Survei antarsensus dilakukan pada pertengahan 2 (dua) sensus sejenis untuk menjembatani 2(dua) sensus tersebut.

Pasal 10

- (1) Kompilasi produk administrasi sebagaimana dimaksud dalam Pasal 7 huruf c dilaksanakan dengan memanfaatkan berbagai dokumen produk administrasi.
- (2) Hasil kompilasi produk administrasi milik instansi pemerintah terbuka pemanfaatannya untuk umum, kecuali ditentukan lain oleh peraturan perundang-undangan yang berlaku.
- (3) Setiap orang mempunyai kesempatan yang sama untuk mengetahui dan memanfaatkan hasil kompilasi produk administrasi milik lembaga, organisasi, perorangan, dan atau unsur masyarakat lainnya dengan tetap memperhatikan hak seseorang atau lembaga yang dilindungi undang-undang.

BAB IV
PENYELENGGARAAN STATISTIK

Bagian Pertama
Statistik Dasar

Pasal 11

- (1) Statistik dasar diselenggarakan oleh Badan.
- (2) Dalam menyelenggarakan statistik dasar sebagaimana dimaksud dalam ayat (1), Badan memperoleh data dengan cara:
 - a. Sensus
 - b. Survei
 - c. Kompilasi Produk Administrasi ; dan
 - d. Cara lain sesuai dengan perkembangan ilmu pengetahuan dan teknologi.

Bagian Kedua
Statistik Sektoral

Pasal 12

- (1) Statistik sektoral diselenggarakan oleh instansi pemerintah sesuai lingkup tugas dan fungsinya, secara mandiri atau bersama dengan Badan.

- (2) Dalam menyelenggarakan statistik sektoral, instansi pemerintah memperoleh data dengan cara :
 - a. survei;
 - b. kompilasi produk administrasi; dan
 - c. cara lain sesuai dengan perkembangan ilmu pengetahuan dan teknologi.
- (3) Statistik sektoral harus diselenggarakan bersama dengan Badan apabila statistik tersebut hanya dapat diperoleh dengan cara sensus dan dengan jangkauan populasi berskala nasional.
- (4) Hasil statistik sektoral yang diselenggarakan sendiri oleh instansi pemerintah wajib diserahkan kepada Badan.

Bagian Ketiga
Statistik Khusus

Pasal 13

- (1) Statistik khusus diselenggarakan oleh masyarakat, baik lembaga, organisasi, perorangan maupun unsur masyarakat lainnya secara mandiri atau bersama dengan Badan.
- (2) Dalam menyelenggarakan Statistik khusus sebagaimana dimaksud dalam ayat (1) masyarakat memperoleh data dengan cara:
 - a. Survei
 - b. Kompilasi produk administrasi dan
 - c. cara lain sesuai dengan perkembangan ilmu pengetahuan dan teknologi .

Pasal 14

- (1) Dalam rangka pengembangan Sistem Statistik Nasional, masyarakat sebagaimana dimaksud dalam Pasal 13 ayat (1) wajib memberitahukan sinopsis kegiatan statistik yang telah selesai diselenggarakannya kepada Badan.
- (2) Sinopsis sebagaimana dimaksud dalam ayat (1) memuat:
 - a. judul;
 - b. wilayah kegiatan statistik;
 - c. objek populasi;
 - d. jumlah responden;
 - e. waktu pelaksanaan;
 - f. metode statistik;
 - g. nama dan alamat penyelenggara; dan
 - h. abstrak.

- (3) Penyampaian pemberitahuan sinopsis dapat dilakukan melalui pos, jaringan komunikasi data atau cara penyampaian lainnya yang dianggap mudah bagi penyelenggara kegiatan statistik.
- (4) Kewajiban memberitahukan sinopsis sebagaimana dimaksud dalam ayat (1), tidak berlaku bagi statistik yang digunakan untuk memenuhi kebutuhan intern.

BAB V

PENGUMUMAN DAN PENYEBARLUASAN

Pasal 15

- (1) Badan berwenang mengumumkan hasil statistik yang diselenggarakannya .
- (2) Pengumuman hasil statistik dimuat dalam Berita Resmi Statistik .

Pasal 16

Badan menyebarluaskan hasil statistik yang diselenggarakannya.

BAB VI

KOORDINASI DAN KERJASAMA

Pasal 17

- (1) Koordinasi dan kerja sama penyelenggaraan statistik dilakukan oleh Badan dengan instansi pemerintah dan masyarakat, di tingkat pusat dan daerah.
- (2) Dalam rangka mewujudkan dan mengembangkan Sistem Statistik Nasional, Badan bekerja sama dengan instansi pemerintah dan masyarakat untuk membangun pembakuan konsep, definisi, klasifikasi, dan ukuranukuran.
- (3) Koordinasi dan kerja sama sebagaimana dimaksud dalam ayat (1) dilaksanakan atas dasar kemitraan dan dengan tetap mengantisipasi serta menerapkan perkembangan ilmu pengetahuan dan teknologi.
- (4) Ketentuan mengenai tata cara dan lingkup koordinasi dan kerja sama penyelenggaraan statistik antara Badan, instansi pemerintah, dan masyarakat diatur lebih lanjut dengan Keputusan Presiden.

Pasal 18

- (1) Kerjasama penyelenggaraan statistik dapat juga dilakukan oleh Badan, instansi pemerintah dan atau masyarakat dengan lembaga internasional, negara asing, atau lembaga swasta asing sesuai dengan peraturan perundang-undangan yang berlaku .

- (2) Kerjasama penyelenggaraan statistik sebagaimana dimaksud dalam ayat (1) didasarkan pada prinsip bahwa penyelenggara utama adalah badan, instansi pemerintah, atau masyarakat Indonesia.

BAB VII
HAK DAN KEWAJIBAN

Bagian Pertama
Penyelenggara Kegiatan Statistik

Pasal 19

Penyelenggara kegiatan statistik berhak memperoleh keterangan dari responden mengenai karakteristik setiap unit populasi yang menjadi objek.

Pasal 20

Penyelenggara kegiatan statistik wajib memberikan kesempatan yang sama kepada masyarakat untuk mengetahui dan memperoleh manfaat dari statistik yang tersedia, sesuai dengan ketentuan peraturan perundang-undangan yang berlaku.

Pasal 21

Penyelenggara kegiatan statistik wajib menjamin kerahasiaan keterangan yang diperoleh dari responden.

Bagian Kedua
Petugas Statistik

Pasal 22

Setiap petugas statistik Badan berhak memasuki wilayah kerja yang telah ditentukan untuk memperoleh keterangan yang diperlukan.

Pasal 23

Setiap petugas statistik wajib menyampaikan hasil pelaksanaan statistik sebagaimana adanya.

Pasal 24

Ketentuan mengenai jaminan kerahasiaan keterangan sebagaimana dimaksud Pasal 21 berlaku juga bagi petugas statistik.

Pasal 25

Setiap petugas statistik harus memperlihatkan surat tugas dan atau tanda pengenal, serta wajib memperhatikan nilai-nilai agama, adat istiadat setempat, tata krama, dan ketertiban umum.

Bagian Ketiga
Responden

Pasal 26

- (1) Setiap orang berhak menolak untuk dijadikan responden, kecuali dalam penyelenggaraan statistik dasar oleh Badan.
- (2) Setiap responden berhak menolak petugas statistik yang tidak dapat memenuhi ketentuan sebagaimana dimaksud dalam Pasal 25.

Pasal 27

Setiap responden wajib memberikan keterangan yang dapat diperlukan dalam penyelenggaraan statistik dasar oleh Badan.

BAB VIII
KELEMBAGAAN

Pasal 28

- (1) Pemerintah membentuk Badan yang berada di bawah dan bertanggung jawab langsung kepada Presiden.
- (2) Badan mempunyai perwakilan wilayah di Daerah yang merupakan instansi vertikal.
- (3) Ketentuan mengenai tugas, fungsi, susunan organisasi, dan tata kerja Badan, sebagaimana dimaksud dalam ayat (1) dan ayat (2), diatur lebih lanjut dengan Keputusan Presiden.

Pasal 29

- (1) Pemerintah membentuk Forum Masyarakat Statistik yang bertugas memberikan saran dan pertimbangan di bidang statistik kepada Badan.
- (2) Forum sebagaimana dimaksud dalam ayat (1) bersifat nonstruktural dan independen, yang anggotanya terdiri atas unsur pemerintah, pakar, praktisi, dan tokoh masyarakat.

Pasal 30

- (1) Instansi pemerintah dapat membentuk satuan organisasi di lingkungannya untuk melaksanakan statistik sektoral.
- (2) Ketentuan mengenai tugas, fungsi, susunan organisasi, dan tata kerja satuan organisasi sebagaimana dimaksud dalam ayat (1) diatur oleh instansi yang bersangkutan berdasarkan peraturan perundang-undangan yang berlaku.
- (3) Dalam menyelenggarakan statistik sektoral, satuan organisasi sebagaimana dimaksud dalam ayat (1) harus mengadakan koordinasi dengan Badan untuk menerapkan penggunaan konsep, definisi, klasifikasi, dan ukuran-ukuran yang telah dibakukan dalam rangka pengembangan Sistem Statistik Nasional.

BAB IX
PEMBINAAN

Pasal 31

Badan bekerja sama dengan instansi pemerintah dan unsur masyarakat melakukan pembinaan terhadap penyelenggara kegiatan statistik dan masyarakat, agar lebih meningkatkan kontribusi dan apresiasi masyarakat terhadap statistik, mengembangkan Sistem Statistik Nasional, dan mendukung pembangunan nasional.

Pasal 32

Dalam rangka pembinaan sebagaimana dimaksud dalam Pasal 31, Badan melakukan upaya-upaya sebagai berikut :

- a. meningkatkan kemampuan sumber daya manusia dalam penyelenggaraan statistik;
- b. mengembangkan statistik sebagai ilmu;
- c. meningkatkan penguasaan ilmu pengetahuan dan teknologi yang dapat mendukung penyelenggaraan statistik;
- d. mewujudkan kondisi yang mendukung terbentuknya pembakuan dan pengembangan konsep, definisi, klasifikasi, dan ukuran-ukuran dalam kerangka semangat kerja sama dengan para penyelenggara kegiatan statistik lainnya;
- e. mengembangkan sistem informasi statistik;
- f. meningkatkan penyebaran informasi statistik;
- g. meningkatkan kemampuan penggunaan dan pemanfaatan hasil statistik untuk mendukung pembangunan nasional; dan
- h. meningkatkan kesadaran masyarakat akan arti dan kegunaan statistik.

Pasal 33

Pelaksanaan pembinaan sebagaimana dimaksud dalam Pasal 31 diatur lebih lanjut dengan Peraturan Pemerintah.

BAB X
KETENTUAN PIDANA

Pasal 34

Setiap orang yang tanpa hak menyelenggarakan sensus sebagaimana dimaksud dalam Pasal 11 ayat (2) huruf a, dipidana dengan pidana penjara paling lama 2 (dua) tahun dan denda paling banyak Rp. 50.000.000,00 (lima puluh juta rupiah).

Pasal 35

Setiap orang yang dengan sengaja melanggar ketentuan sebagaimana dimaksud dalam Pasal 14 ayat (1), dipidana dengan pidana kurungan paling lama 1 (satu) tahun atau denda paling banyak Rp. 25.000.000,00 (dua puluh lima juta rupiah).

Pasal 36

- (1) Penyelenggara kegiatan statistik yang dengan sengaja dan tanpa alasan yang sah tidak memenuhi kewajiban sebagaimana dimaksud dalam Pasal 20, dipidana dengan pidana kurungan paling lama 1 (satu) tahun atau denda paling banyak Rp. 25.000.000,00 (dua puluh lima juta rupiah).
- (2) Penyelenggara kegiatan statistik yang dengan sengaja melanggar ketentuan sebagaimana dimaksud dalam Pasal 21, dipidana dengan pidana penjara paling lama 5 (lima) tahun dan denda paling banyak Rp. 100.000.000,00 (seratus juta rupiah).

Pasal 37

Petugas statistik yang dengan sengaja melanggar ketentuan sebagaimana dimaksud dalam Pasal 24, dipidana dengan pidana penjara paling lama 1 (satu) tahun 6 (enam) bulan dan denda paling banyak Rp. 15.000.000,00 (lima belas juta rupiah).

Pasal 38

Responden yang dengan sengaja melanggar ketentuan sebagaimana dimaksud dalam Pasal 27, dipidana dengan pidana penjara paling lama 1 (satu) tahun 6 (enam) bulan dan denda paling banyak Rp. 25.000.000,00 (dua puluh lima juta rupiah).

Pasal 39

Setiap orang yang dengan sengaja dan tanpa alasan yang sah mencegah, menghalangi, atau menggagalkan jalannya penyelenggaraan statistik yang dilakukan oleh penyelenggara kegiatan statistik dasar dan atau statistik sektoral, dipidana dengan pidana penjara paling lama 5 (lima) tahun denda paling banyak Rp. 100.000.000,00 (seratus juta rupiah).

Pasal 40

- (1) Tindak pidana sebagaimana dimaksud dalam Pasal 34, Pasal 36 ayat (2), Pasal 37, Pasal 38, dan Pasal 39 adalah kejahatan.
- (2) Tindak pidana sebagaimana dimaksud dalam Pasal 35 dan Pasal 36 ayat (1) adalah pelanggaran.

BAB XI

KETENTUAN PERALIHAN

Pasal 41

Semua peraturan pelaksanaan Undang-undang Nomor 6 Tahun 1960 tentang Sensus dan Undang-undang Nomor 7 Tahun 1960 tentang Statistik dinyatakan tetap berlaku sepanjang tidak bertentangan atau belum diganti dengan yang baru berdasarkan Undang-undang ini.

BAB XII
KETENTIAN PENUTUP

Pasal 42

Pada saat mulai berlakunya Undang-undang ini, maka Undang-undang Nomor 6 Tahun 1960 tentang Sensus dan Undang-undang Nomor 7 Tahun 1960 tentang Statistik dinyatakan tidak berlaku.

Pasal 43

Undang-Undang ini mulai berlaku pada tanggal diundangkan.
Agar setiap orang dapat mengetahuinya, memerintahkan pengundangan Undang-undang ini dengan penempatannya dalam Lembaran Negara Republik Indonesia.

**Disahkan di Jakarta
pada tanggal 19 Mei 1997
PRESIDEN REPUBLIK INDONESIA**

**ttd
SOEHARTO**

**Diundangkan di Jakarta
pada tanggal 19 Mei 1997
MENTERI NEGARA SEKRETARIS NEGARA
REPUBLIK INDONESIA**

**ttd
MOERDIONO**

Lampiran 6. Penjelasan Atas Undang-Undang Republik Indonesia Nomor 16 Tahun 1997 Tentang Statistik

UMUM

Undang-undang Nomor 6 Tahun 1960 tentang Sensus dan Undang-undang Nomor 7 Tahun 1960 tentang Statistik sudah tidak sesuai lagi dan tidak dapat menampung berbagai perkembangan keadaan, tuntutan masyarakat, dan kebutuhan pembangunan nasional. Kondisi kehidupan bangsa dan tingkat perkembangan ilmu pengetahuan dan teknologi, saat kedua Undang-undang tersebut diundangkan sangat jauh berbeda dengan keadaan sekarang.

Selama lebih dari tiga puluh tahun ini telah terjadi perubahan mendasar yang mempengaruhi penyelenggaraan statistik. Pertama, meningkatnya kesejahteraan masyarakat sebagai hasil dari pembangunan nasional menyebabkan data statistik yang dibutuhkan masyarakat semakin beragam. Kedua, ragam data yang pada awal tahun enam puluhan cukup dikumpulkan oleh Biro Pusat Statistik (BPS), sekarang memerlukan keterlibatan penyelenggara kegiatan statistik lainnya di luar Badan. Ketiga, kemajuan ilmu pengetahuan dan teknologi yang berdampak terhadap perkembangan kegiatan statistik. Keempat, adanya perubahan lingkungan strategis, seperti era globalisasi yang antara lain ditandai oleh keterbukaan, meningkatnya persaingan, pesatnya arus informasi statistik, dan semakin besarnya peranan informasi statistik baik bagi pemerintah maupun masyarakat. Keempat perubahan tersebut mengakibatkan penyelenggaraan statistik memerlukan pengaturan yang lebih memadai untuk dapat menjamin terhindarnya duplikasi, kemudahan akses oleh pengguna data, kepastian hukum bagi penyelenggara kegiatan statistik, dan perlindungan kepada responden.

Prinsip pokok yang harus diterapkan dan dipegang teguh dalam penyelenggaraan statistik adalah asas-asas pembangunan nasional yang meliputi asas keimanan dan ketaqwaan terhadap Tuhan Yang Maha Esa, asas manfaat, asas Demokrasi Pancasila, asas adil dan merata, asas keseimbangan, keserasian, dan keselarasan dalam perikehidupan, asas hukum, asas kemandirian, asas kejuangan, serta asas ilmu pengetahuan dan teknologi. Dalam pelaksanaannya, Undang-undang ini juga berasaskan keterpaduan, keakuratan, dan kemutakhiran agar dapat menyediakan data statistik yang andal dan terpercaya.

Pengertian statistik dalam Undang-undang ini adalah luas, baik statistik sebagai data atau informasi yang berupa angka, sebagai sistem yang memadukan penyelenggaraan statistik, maupun sebagai ilmu yang mempelajari cara pengumpulan, pengolahan, penyajian, dan analisis data. Ketiga pengertian tentang statistik tersebut menjadi landasan penyelenggaraan statistik dalam mendukung pembangunan nasional.

Undang-undang ini menetapkan jenis statistik berdasarkan tujuan pemanfaatannya serta mengatur lingkup tugas dan fungsi para penyelenggara kegiatan statistik. Berdasarkan tujuan pemanfaatannya, jenis statistik terdiri atas statistik dasar, statistik sektoral, dan statistik khusus. Pengaturan lingkup tugas dan fungsi para penyelenggara kegiatan statistik bertujuan untuk : pertama, menjamin kepastian hukum bagi para

penyelenggara kegiatan statistik baik pemerintah maupun masyarakat; kedua, menjamin kepentingan masyarakat pengguna statistik atas nilai informasi yang diperolehnya; ketiga, mengupayakan koordinasi dan kerja sama agar kegiatan statistik yang dilakukan oleh berbagai pihak berjalan secara efektif dan efisien, tidak terjadi duplikasi, serta saling mengisi dan saling memperkuat; dan keempat, mengantisipasi perkembangan kemajuan ilmu pengetahuan dan teknologi yang berdampak pada penyelenggaraan statistik.

Badan sebagai instansi pemerintah yang mandiri berwenang mengumumkan hasil statistik yang diselenggarakannya secara teratur dan transparan melalui Berita Resmi Statistik. Kesahihan seluruh hasil statistik yang diumumkan tersebut sepenuhnya menjadi tanggung jawab Badan.

Koordinasi dan kerja sama yang diatur dalam Undang-undang ini menjadi sangat penting untuk dapat dikembangkan antara Badan dengan instansi pemerintah, lembaga, organisasi, perorangan, dan atau unsur masyarakat lainnya, serta kerja sama dengan lembaga asing yang bergerak dalam kegiatan statistik. Makin beranekaragamnya informasi statistik yang berkembang seiring dengan kebutuhan dan kemajuan kehidupan bangsa serta ilmu pengetahuan dan teknologi, maka pembakuan konsep, definisi, klasifikasi, dan ukuran-ukuran perlu memperoleh perhatian yang saksama.

Hak dan kewajiban penyelenggara kegiatan statistik, petugas statistik, responden, dan pengguna data statistik diatur secara seimbang. Sejalan dengan hal tersebut, sanksi terhadap pelanggaran norma dalam penyelenggaraan statistik ditetapkan dengan maksud memberikan perlindungan bagi pihak yang dirugikan.

Badan mempunyai perwakilan wilayah di Daerah yang merupakan instansi vertikal. Satuan organisasi di lingkungan instansi pemerintah yang melaksanakan statistik sektoral harus mengadakan koordinasi dengan Badan dalam rangka menerapkan keseragaman konsep, definisi, klasifikasi, dan ukuran-ukuran yang telah dibakukan.

Unsur mengoptimalkan penyelenggaraan statistik, Badan memperoleh saran dan pertimbangan dari Forum Masyarakat Statistik yang keanggotaannya terdiri atas unsur pemerintah, pakar, praktisi, dan tokoh masyarakat.

Badan melakukan pembinaan terhadap penyelenggara kegiatan statistik dan masyarakat pada umumnya untuk meningkatkan kontribusi dalam mendukung pembangunan nasional, mengembangkan Sistem Statistik Nasional, dan meningkatkan kesadaran masyarakat baik sebagai responden maupun pengguna data statistik akan arti dan kegunaan statistik. Dalam pelaksanaannya, Badan bekerja sama dengan instansi pemerintah dan unsur masyarakat.

Materi yang merupakan muatan baru dalam Undang-undang tentang Statistik ini, antara lain :

1. Jenis statistik berdasarkan tujuan pemanfaatannya terdiri atas statistik dasar yang sepenuhnya diselenggarakan oleh Badan, statistik sektoral yang dilaksanakan oleh instansi pemerintah secara mandiri atau bersama dengan Badan, serta statistik khusus yang diselenggarakan oleh lembaga, organisasi, perorangan, dan atau unsur masyarakat lainnya secara mandiri atau bersama dengan Badan.

2. Hasil statistik yang diselenggarakan oleh Badan diumumkan dalam Berita Resmi Statistik secara teratur dan transparan agar masyarakat dengan mudah mengetahui dan atau mendapatkan data yang diperlukan.
3. Sistem Statistik Nasional yang andal, efektif, dan efisien.
4. Dibentuknya Forum Masyarakat Statistik sebagai wadah untuk menampung aspirasi masyarakat statistik, yang bertugas memberikan saran dan pertimbangan kepada Badan.

Ketentuan-ketentuan yang diatur dalam Undang-undang ini perlu dimasyarakatkan secara intensif.

Undang-undang ini hanya mengatur hal-hal yang pokok, oleh karena itu ketentuan lebih lanjut akan diatur dalam peraturan pelaksanaannya.

PASAL DEMI PASAL

Pasal 1

Cukup jelas

Pasal 2

Dengan berlandaskan asas-asas pembangunan nasional, secara operasional Undang-undang ini juga berasaskan keterpaduan, keakuratan, dan kemutakhiran.

Huruf a

Yang dimaksud dengan "asas keterpaduan" ialah bahwa penyelenggaraan statistik yang dilakukan bersama-sama oleh pemerintah dan masyarakat harus saling mengisi dan saling memperkuat dalam memenuhi kebutuhan statistik, serta menghindari terjadinya duplikasi kegiatan.

Huruf b

Yang dimaksud dengan "asas keakuratan" ialah bahwa semua kegiatan statistik harus diupayakan untuk menghasilkan data statistik yang saksama, cermat, tepat, dan benar.

Huruf c

Yang dimaksud dengan "asas kemutakhiran" ialah bahwa data statistik yang disajikan dan atau tersedia harus dapat menggambarkan fenomena dan atau perubahannya menurut keadaan yang terbaru. Oleh karena itu, pengumpulan, pengolahan, penyajian, dan analisis data statistik harus senantiasa diupayakan secara terus menerus, berkesinambungan, dan runtun waktu.

Pasal 3

Huruf a

Cukup jelas

Huruf b

Cukup jelas

Huruf c

Yang dimaksud dengan "kesadaran masyarakat" adalah tumbuh dan berkembangnya sadar statistik, sehingga meningkatkan kepedulian masyarakat terhadap pentingnya arti dan kegunaan statistik.

Huruf d

Cukup jelas

Pasal 4

Unsur-unsur yang saling berkaitan dan sangat perlu diperhatikan dalam Sistem Statistik Nasional adalah unsur kelembagaan penyelenggara kegiatan statistik, cara yang digunakan, kualitas sumber daya manusia yang tersedia, perangkat keras dan perangkat lunak termasuk penunjangnya, serta jaminan hukum agar sistem itu mampu menyajikan data statistik yang lengkap, akurat, dan mutakhir.

Pasal 5

Jenis statistik berdasarkan tujuan pemanfaatannya, yang terdiri atas statistik dasar, statistik sektoral, dan statistik khusus tersebut, mencakup statistik bidang ekonomi, bidang kesejahteraan rakyat, dan bidang-bidang lainnya. Statistik bidang ekonomi meliputi antara lain statistik pertanian, statistik industri, statistik perdagangan, dan statistik bidang ekonomi lainnya; sedangkan statistik bidang kesejahteraan rakyat meliputi antara lain statistik kependudukan dan statistik lingkungan hidup.

Hasil kompilasi produk administrasi dan atau pengolahan statistik dasar, statistik sektoral, atau statistik khusus tersebut dapat disajikan baik dalam bentuk statistik lintas sektoral maupun statistik regional seperti angka produk domestik bruto, angka produk domestik regional bruto, angka pendapatan nasional, indikator ekonomi, indikator sosial serta statistik lintas sektoral dan statistik regional lainnya.

Untuk memenuhi kebutuhan data di tingkat wilayah dapat disajikan statistik regional.

Pasal 6

ayat (1)

Cukup jelas

Ayat (2)

Hak yang dilindungi oleh Undang-undang tersebut meliputi antara lain hak cipta.

Pasal 7

Huruf a
Cukup jelas

Huruf b
Cukup jelas

Huruf c
Cukup jelas

Huruf d
Perkembangan ilmu pengetahuan dan teknologi, khususnya teknologi informasi dan teknologi komunikasi, memungkinkan dilakukannya cara lain dalam pengumpulan data yang sifatnya khas dan karena itu penyelenggara kegiatan statistik harus mengantisipasinya.

Pasal 8

Ayat (1)
Mengingat sensus akan menyentuh seluruh lapisan masyarakat, maka sebelum sensus diselenggarakan, Badan wajib mengumumkannya kepada masyarakat.

Ayat (2)
Penetapan tahun penyelenggaraan sensus selain memperhatikan kebutuhan juga mengacu kepada berbagai konvensi internasional agar mempunyai aspek keterbandingan antarnegara. Berbagai sensus yang telah dilaksanakan adalah Sensus Penduduk 1930, 1961, 1971, 1980, dan 1990; Sensus Pertanian tahun 1963, 1973, 1983, dan 1993; sedangkan Sensus Ekonomi tahun 1986 dan 1996.

Pasal 9

Ayat (1)
Cukup jelas

Ayat (2)
Survei antar sensus dilaksanakan dalam rangka pemutakhiran data, misalnya Survei Penduduk Antarsensus (Supas).

Pasal 10
Cukup jelas

Pasal 11

Ayat (1)

Mengingat pemanfaatan statistik dasar sangat luas, maka penyelenggaraannya menjadi tanggung jawab Badan.

Ayat (2)

Huruf a

Cukup jelas

Huruf b

Cukup jelas

Huruf c

Dalam rangka penyelenggaraan statistik dasar dengan cara kompilasi produk administrasi, Badan dapat memperoleh produk administrasi yang ada pada instansi pemerintah dan atau unsur masyarakat dengan tetap memperhatikan hak seseorang atau lembaga yang dilindungi peraturan perundang-undangan yang berlaku.

Huruf d

Cukup jelas

Pasal 12

Ayat (1)

yang dimaksud dengan "instansi pemerintah" adalah instansi pemerintah di luar Badan.

Ayat (2)

Cukup jelas

Ayat (3)

Cukup jelas

Ayat (4)

Cukup jelas

Pasal 13

Cukup jelas

Pasal 14

Ayat (1)

Penyampaian sinopsis dimaksudkan untuk mewujudkan Badan sebagai pusat rujukan informasi statistik.

Ayat (2)

Huruf a
Cukup jelas

Huruf b
Cukup jelas

Huruf c
Cukup jelas

Huruf d
Cukup jelas

Huruf e
Cukup jelas

Huruf f
Cukup jelas

Huruf g
Cukup jelas

Huruf h
Yang dimaksud dengan "abstrak" adalah ikhtisar singkat penyelenggaraan statistik secara kualitatif.

Ayat (3)

Untuk menyampaikan sinopsis kegiatan statistik dimaksud, penyelenggara tidak harus datang sendiri, tetapi penyelenggara dapat memilih cara yang mudah atau yang tidak memberatkan baginya.

Ayat (4)

Yang dimaksud dengan "kebutuhan intern" adalah kebutuhan akan statistik yang sifatnya untuk memenuhi kepentingan sendiri serta tidak untuk dipublikasikan.

Pasal 15

Ayat (1)
Cukup jelas

Ayat (2)

Berita Resmi Statistik sepenuhnya dikelola oleh Badan untuk menjamin kelancaran penerbitan, keotentikan, dan kesinambungannya.

Pasal 16

Penyebarnya hasil statistik wajib dilakukan oleh Badan melalui berbagai media seperti media cetak, media elektronik, dan media informasi lainnya.

Pasal 17

Ayat (1)

Cukup jelas

Ayat (2)

Cukup jelas

Ayat (3)

Cukup jelas

Ayat (4)

Dalam Keputusan Presiden diatur juga hal-hal pokok sebagai berikut :

- a. kewajiban instansi pemerintah untuk memberitahukan kepada Badan sebelum penyelenggaraan statistik;
- b. kewajiban instansi pemerintah yang menyelenggarakan statistik untuk mengikuti rekomendasi Badan; dan
- c. kewajiban instansi pemerintah untuk menyerahkan hasil penyelenggaraan statistik kepada Badan.

Pasal 18

Cukup jelas

Pasal 19

Cukup jelas

Pasal 20

Cukup jelas

Pasal 21

Keterangan individu yang disampaikan oleh responden dijamin kerahasiaannya, karena semua penyelenggara kegiatan statistik hanya menyajikan hasil penyelenggaraan statistik yang dilakukan dalam bentuk data statistik yang berupa agregat.

Pasal 22

Yang dimaksud dengan "wilayah kerja" adalah domisili responden dalam bentuk wilayah administratif, wilayah pencacahan, atau bagian terkecil termasuk halaman atau bangunan fisik yang ada di dalamnya.

Pasal 23

Yang dimaksud dengan "sebagaimana adanya" ialah bahwa hasil pelaksanaan pengumpulan data statistik dari lapangan disampaikan kepada penyelenggara kegiatan statistik yang menugasinya, tanpa ada unsur rekayasa.

Pasal 24

Cukup jelas

Pasal 25

Surat tugas dan atau tanda pengenalan mutlak diperlukan oleh setiap petugas statistik, baik dalam rangka menjamin keabsahan petugas statistik yang bersangkutan maupun untuk meyakinkan responden.

Pasal 26

Cukup jelas

Pasal 27

Yang dimaksud dengan "keterangan yang diperlukan" adalah keterangan yang diminta melalui kuesioner yang harus dijawab secara lengkap dan benar.

Pasal 28

Cukup jelas

Pasal 29

Cukup jelas

Pasal 30

Ayat (1)

Dalam rangka mendukung terwujudnya Sistem Statistik Nasional dan untuk mengembangkannya lebih lanjut, instansi pemerintah dapat membentuk satuan organisasi untuk menyelenggarakan statistik sektoral, sedangkan lembaga swasta dapat pula mengupayakan terbentuknya satuan organisasi dalam penyelenggaraan statistik khusus.

Ayat (2)

Cukup jelas

Ayat (3)

Cukup jelas

Pasal 31

Cukup jelas

Yuj

Pasal 32

Cukup jelas

Pasal 33

Cukup jelas

Pasal 34

Cukup jelas

Pasal 35

Cukup jelas

Pasal 36

Cukup jelas

Pasal 37

Cukup jelas

Pasal 38

Cukup jelas

Pasal 39

Cukup jelas

Pasal 40

Cukup jelas

Pasal 41

Cukup jelas

Pasal 42

Cukup jelas

Pasal 43

Cukup jelas

TAMBAHAN LEMBARAN NEGARA REPUBLIK INDONESIA NOMOR 3683

Kutipan : MEDIA ELEKTRONIK SEKRETARIAT NEGARA TAHUN 1997



Sensus
Penduduk
2020

#MencatatIndonesia

DATA

MENCERDASKAN BANGSA
-Enlighten The Nation-

<https://medankota.bps.go.id>



**BADAN PUSAT STATISTIK
KOTA MEDAN**

BPS - Statistics of Medan Municipality

Jl. Gaperta No 311 Helvetia - Medan 20124

Telp. : (061) 8449285, Fax : (061) 8449270

Homepage : <http://medankota.bps.go.id>

Email : bps1275@bps.go.id

ISSN 2302-2396



9 772302 239006