

PROVINSI
DKI JAKARTA
DALAM ANGKA

DKI Jakarta Province In Figures

2018



PROVINSI
DKI JAKARTA
DALAM ANGKA

DKI Jakarta Province In Figures

2018



JAKARTA DALAM ANGKA 2018

Jakarta in Figures 2018

ISSN	: 0215.2150
No. Publikasi/<i>Publication Number</i>	: 31560.1803
Katalog BPS/<i>BPS Catalogue</i>	: 1102001.31
Ukuran Buku/<i>Book Size</i>	: 21 x 15 cm
Jumlah Halaman/<i>Number of Pages</i>	: LVIII + 581 Halaman/ <i>Pages</i>

Naskah/*Manuscript* :

Bidang Integrasi Pengolahan & Diseminasi Statistik/
Integrated Statistical Processing & Dissemination Division

Penyunting/*Editor* :

Bidang Integrasi Pengolahan & Diseminasi Statistik/
Integrated Statistical Processing & Dissemination Division

Gambar Kulit /*Cover Desain* :

Bidang Integrasi Pengolahan & Diseminasi Statistik/
Integrated Statistical Processing & Dissemination Division

Diterbitkan oleh/*Published by* :

© Badan Pusat Statistik Provinsi DKI Jakarta

Dicetak oleh/*Printed by* :

Badan Pusat Statistik Provinsi DKI Jakarta

Dilarang mengumumkan, mendistribusikan, mengkomunikasikan, dan/atau menggandakan sebagian atau seluruh isi buku ini untuk tujuan komersial tanpa izin tertulis dari Badan Pusat Statistik Provinsi DKI Jakarta

Prohibited to announce, distribute, communicate, and/or copy part of all this book for commercial purpose without permission from BPS-Statistics DKI Jakarta Province

Tim Penyusun/Drafting Team :

Penanggung Jawab/*Person in Charge* : Thoman Pardosi

Editor Penanggung Jawab/*Editor in Charge*: Abdul Latif

Editor Anggota/*Editor in Member* : Endah Nurjati

Alifah

Wawan Gunawan

Klarawidya P

Koordinator/*Coordinator*

: Fisilia Indriastuti W

Dina Pratiwi

Feri Prasetyo Nugroho

Anggota/*Member*

:

Agus Sumarna

Dimas Adiangga

Sulistio Apri

Sudirman

Ardani Yistriana Dewi

Solihatin

Agus Sucipto

Agus Suharto

Mega cahya Kristianti

Supendi

Ita Rosalita

Ahmad Saefudin

Achmad Kurnia

Sri Purwaningsih

Ratih Sari Dewi

Idha Wiryaningsih

Dewi Saputri Ningsih

Dwi Agus Lestari

Rahmadi

Hastanti Sukoco Putri

Sushinta Purwandari

Fina Sri Agustina

Urip Sabani

Ruth Juliana

Mediana Riris

Ucapan Terima Kasih ***Acknowledgment***

Ucapan terima kasih kami sampaikan kepada pihak-pihak berikut atas partisipasinya dalam Diskusi Kelompok Terfokus Jakarta Dalam Angka 2018.

Our acknowledgment to these following parties for their participation in the Focus Group Discussion of Jakarta In Figures 2018.

1. Estu Utami – Sudin Kominfo Kota Jakarta Selatan
2. Yulianto – Sudin Kominfo Kota Jakarta Timur
3. Yunus Azizy – Sudin Kominfo Kota Jakarta Pusat
4. Sugiono – Sudin Kominfo Kota Jakarta Barat
5. V. Christian A – Sudin Kominfo Kota Jakarta Utara
6. Agus S. – Dinas Tenaga Kerja dan Transmigrasi Provinsi DKI Jakarta
7. Syaiful B. – Sudin Nakertrans Kota Jakarta Selatan
8. S. Rimbawanto – Sudin Nakertrans Kota Jakarta Timur
9. Agus Anwar – Sudin Nakertrans Kota Jakarta Pusat
10. Dwi – Sudin Nakertrans Kota Jakarta Utara
11. Jauhar R. Indra – Dinas Sosial Provinsi DKI Jakarta
12. Masriwati – Sudin Sosial Kota Jakarta Selatan
13. Maskuri – Sudin Sosial Kota Jakarta Timur
14. Susan – Sudin Sosial Kota Jakarta Pusat
15. Lukman – Sudin Sosial Kota Jakarta Barat
16. Mochamad Yusuf – Sudin Sosial Kota Jakarta Utara
17. Hasim – Sudin Pendidikan Kepulauan Seribu
18. Sri Takari – Sudin Pendidikan Kota Jakarta Timur
19. Redy Ferdianto – Sudin Pendidikan Kota Jakarta Pusat
20. Supriyanto – Sudin Pendidikan Kota Jakarta Barat
21. Ridwan – Sudin Pendidikan Kota Jakarta Utara
22. Salimin – Dinas Kependudukan & Catatan Sipil Provinsi DKI Jakarta
23. Joko Basuki – Sudin Dukcapil Kepulauan Seribu
24. Bintang JS. – Sudin Dukcapil Kota Jakarta Selatan

25. Budi Mulyaningsih – Sudin Dukcapil Kota Jakarta Timur
26. Masrie Girsang – Sudin Dukcapil Kota Jakarta Pusat
27. Andika BP. – Sudin Dukcapil Kota Jakarta Jakarta Barat
28. Wiwiek Widyaningsih – Sudin Dukcapil Kota Jakarta Utara
29. dr. Marini – Dinas Kesehatan Provinsi DKI Jakarta
30. Jajul Karomi – Sudin Kesehatan Kepulauan Seribu
31. Nurul Astuti – Sudin Kesehatan Kota Jakarta Selatan
32. Yulidar Ewi – Sudin Kesehatan Kota Jakarta Timur
33. dr. Ita Ainy Ulfah – Sudin Kesehatan Kota Jakarta Pusat
34. Dwi H. S. – Sudin Kesehatan Kota Jakarta Barat
35. Suri – Sudin Kesehatan Kota Jakarta Utara
36. James W. – Sudin DPPAPP Kepulauan Seribu
37. Warsuki – Sudin DPPAPP Kota Jakarta Selatan
38. Novia T – Sudin DPPAPP Kota Jakarta Timur
39. Bambang K – Sudin DPPAPP Kota Jakarta Pusat
40. Ilwan Waridi – Sudin DPPAPP Kota Jakarta Barat
41. Maniur M. – Sudin DPPAPP Kota Jakarta Utara
42. Agus Purnama – Dinas Lingkungan Hidup Provinsi DKI Jakarta
43. Amri – Sudin Lingkungan Hidup Kota Jakarta Timur
44. Badri – Sudin Lingkungan Hidup Kota Jakarta Pusat
45. Suharni – Sudin Lingkungan Hidup Kota Jakarta Barat
46. Dwi F. – Sudin Lingkungan Hidup Kota Jakarta Utara
47. Lya Imbasari – DKPKP DKI Jakarta
48. Alimudin – Sudin Pendidikan Kota Jakarta Utara
49. Zuchriah – SMA Dewi Sartika
50. A. Sofyan – SMA Dewi Sartika
51. Hidayat – Bappeda DKI Jakarta
52. M. Iqbal L. – Bappeda DKI Jakarta
53. Rafika – Bappeda DKI Jakarta
54. Arbani – BPS Kota Jakarta Timur
55. Dewi Kundalini Saraswati – BPS Provinsi DKI Jakarta
56. Azwir – BPS Kabupaten Kepulauan Seribu
57. Istiqamah Rani – BPS Kota Jakarta Selatan

58. Rudiansyah – BPS Provinsi DKI Jakarta
59. Tri Lestari – BPS Kota Jakarta Barat
60. Taufik Hidayat – BPS Kota Jakarta utara
61. Dini Mulyati – BPS Kota Jakarta Pusat
62. Dwi Paramita Dewi – BPS Provinsi DKI Jakarta
63. Kunradus – BPS Provinsi DKI Jakarta
64. Suhaeli – BPS Provinsi DKI Jakarta
65. Luzyas Teguh K – BPS Provinsi DKI Jakarta
66. Restianingsih – BPS Provinsi DKI Jakarta
67. Ahmad Yunus – BPS Provinsi DKI Jakarta
68. Aziz Kurniawan – BPS Provinsi DKI Jakarta
69. Linda Kusumawardani – BPS Provinsi DKI Jakarta
70. Lubna – BPS Provinsi DKI Jakarta

<https://jakarta.go.id>

PETA WILAYAH DKI JAKARTA

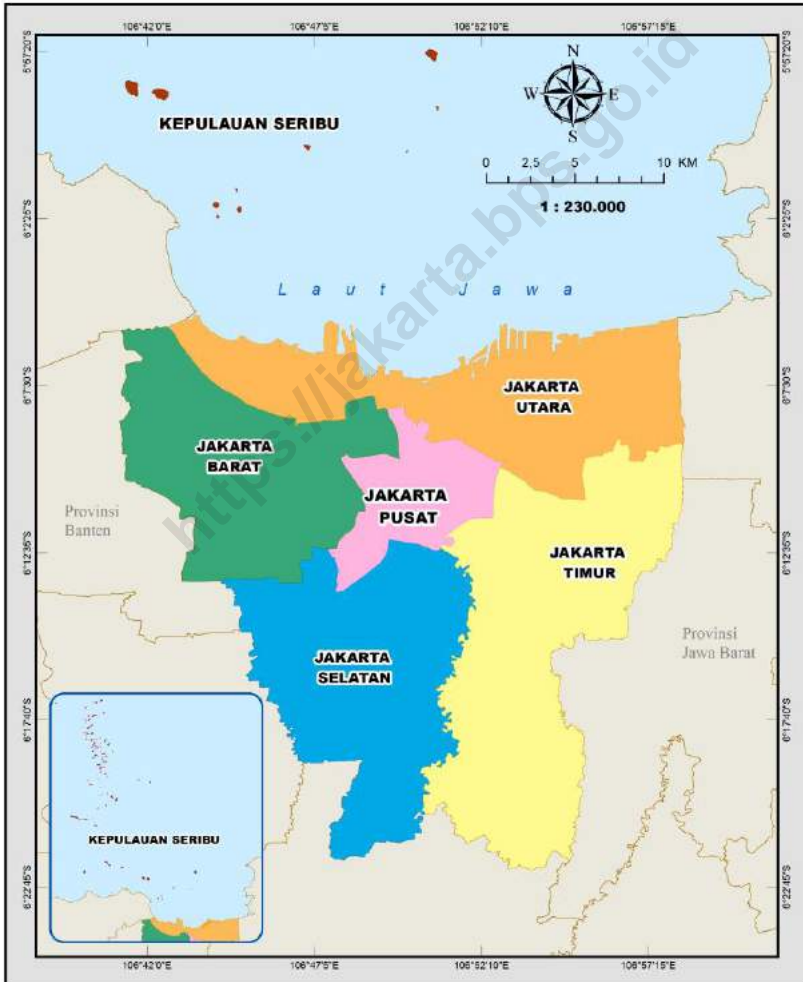



KATA PENGANTAR

JAKARTA DALAM ANGKA merupakan seri publikasi tahunan yang menyajikan beragam jenis data yang bersumber dari BPS dan institusi lain baik instansi pemerintah maupun swasta di Provinsi DKI Jakarta. Dalam publikasi ini memuat gambaran umum tentang keadaan geografi dan iklim, pemerintahan, serta perkembangan kondisi sosial demografi dan perekonomian di Provinsi DKI Jakarta.

Kelengkapan dan penyempurnaan data yang disajikan terus diupayakan sesuai dengan kebutuhan serta perkembangan lingkungan strategis. Oleh karena itu saran dan kritik yang konstruktif dari berbagai pihak sangat diharapkan untuk perbaikan kearah penyempurnaan pada publikasi yang akan datang.

Publikasi ini dapat terwujud berkat kerja sama dan bantuan dari berbagai pihak. Kepada semua pihak yang telah memberikan kontribusi khususnya peserta Diskusi Kelompok Terfokus, kami sampaikan penghargaan dan terima kasih. Mudah-mudahan statistik yang disajikan memberi manfaat bagi banyak pihak untuk berbagai keperluan.

Jakarta, Agustus 2018
BADAN PUSAT STATISTIK
Provinsi DKI Jakarta
Kepala,

Ir. THOMAN PARDOSI, SE, M.Si



PREFACE

JAKARTA IN FIGURES is an annual publication that presents a series of various types of data from BPS and other institutions, both government and private organization in Jakarta. This publication contains an overview of geographical conditions, climatic, as well as socio-demographic and economic of DKI Jakarta.

Efforts toward completeness and comprehensiveness of this publication is being pursued in order to fully meet customer need as well as to adapt to the development of strategic environmental. Therefore comments and suggestions for the improvement are wellcome for the sake of future improvements.

This publication was succesfully made in cooperation and assistance of all parties, special for audient Focus Group Discussion. Hereby, we would like to express our appreciation and gratitude to all pertinent institutions. We hope that this publication will be widely utilized by those who need statistics in many purposes

Jakarta, August 2018

BPS Statistics-DKI Jakarta

Ir. THOMAN PARDOSI, SE, M.Si

KEPALA BPS PROVINSI DKI JAKARTA
HEAD OFFICE OF BPS DKI JAKARTA PROVINCE



Ir. THOMAN PARDOSI, SE, M.Si

DAFTAR ISI
LIST OF CONTENT

	<i>Halaman/Page</i>
Peta Wilayah DKI Jakarta/ <i>Map of Jakarta</i>	VII
Kata Pengantar/ <i>Preface</i>	IX
Foto Kepala BPS Provinsi DKI Jakarta/ <i>Picture</i>	XI
Daftar Isi/ <i>List of Content</i>	XIII
Daftar Tabel/ <i>List of Tables</i>	XV
Penjelasan Umum/ <i>Explanatory Notes</i>	XLVII
Sejarah Singkat Kota Jakarta / <i>History of Jakarta</i>	LI
BAB 1. Geografi Dan Iklim/<i>Geography And Climate</i>	1
BAB 2. Pemerintahan/<i>Government</i>	23
BAB 3. Penduduk Dan Ketenagakerjaan/<i>Population And Employment</i>	41
BAB 4. Sosial Dan Kesejahteraan Rakyat/<i>Social and Welfare</i>	83
BAB 5. Pertanian/<i>Agriculture</i>	199
BAB 6. Industri, Energi dan Konstruksi/<i>Industry, Energy, and Construction</i>	267
BAB 7. Perdagangan/<i>Trading</i>	349
BAB 8. Hotel, Pariwisata, Dan Taman/<i>Hotel, Tourism, And Park</i>	389
BAB 9. Transportasi Dan Komunikasi/<i>Transportation And Communication</i>	413
BAB 10. Keuangan dan Harga-harga/<i>Finance and Prices</i>	471
BAB 11. Pengeluaran Dan Konsumsi/<i>Expenditure And Consumption</i>	511
BAB 12. Pendapatan Regional/<i>Regional Income</i>	521
BAB 13. Perbandingan Regional/<i>Regional Comparison</i>	555

DAFTAR TABEL/LIST OF TABLE

Halaman/Page

1.	GEOGRAFI DAN IKLIM/GEOGRAPHY AND CLIMATE	
1.1.	KEADAAN GEOGRAFI/GEOGRAPHY CONDITION	
1.1.1.	Luas wilayah menurut kabupaten/kota di Provinsi DKI Jakarta, 2017 <i>Total area by regency/city in DKI Jakarta, 2017</i>	
1.1.2.	Letak Geografis/ <i>Geographical Location</i>	8
1.1.3.	Luas Daerah dan Pembagian Daerah Administrasi Menurut Kabupaten/Kota Administrasi, 2017 <i>The Total Area and Number of Administrative Units by Regency/Municipality, 2017</i>	9
1.1.5.	Luas Situ/Rawa Menurut Kota Administrasi, 2017 <i>Lake/Swamp Area by Municipality, 2017</i>	10
1.1.6.	Panjang dan Luas Sungai/Kanal Menurut Peruntukannya, 2017 <i>Length and Area River/Cannal by Allocation, 2017</i>	15
1.2.	KEADAAN IKLIM/CLIMATE CONDITION	
1.2.1.	Kondisi Cuaca Menurut Stasiun Pengamatan, 2017 <i>Weather Conditions by Observation Station, 2017</i>	16
1.2.2.	Suhu Udara Jakarta Menurut Bulan, 2017 <i>Temperature in Jakarta by Month, 2017</i>	17
1.2.3.	Kelembaban Udara di Jakarta Menurut Bulan, 2017 <i>Relative Humidity in Jakarta by Month, 2017</i>	18
1.2.4.	Curah Hujan dan Hari Hujan Jakarta Menurut Bulan, 2017 <i>Rainfall by Month and Frequency of Rain in Jakarta by Month, 2017</i>	19
1.2.5.	Rata-rata Cuaca di Jakarta Menurut Bulan, 2017 <i>Average of Weather in Jakarta by Month, 2017</i>	20
1.2.6.	Jumlah Hari berdasarkan Kategori Indeks Standar Pencemar Udara (ISPU) Menurut Lokasi Pengukuran, 2014-2016 <i>Number of Days by Air Pollution Standards Index Category and Measure Location, 2014-2016</i>	21

2.	PEMERINTAHAN/GOVERNMENT	
2.1.	WILAYAH ADMINISTRASI/ADMINISTRATIVE AREA	
2.1.1	Jumlah Kecamatan dan Kelurahan menurut Kabupaten/Kota Adm. Di provinsi DKI Jakarta, 2017 <i>Number of Subdistrict, Villages, by Regency/Municipality in DKI Jakarta Province, 2017</i>	31
2.2.	PEMILIHAN UMUM DAN PEMILIHAN UMUM KEPALA DAERAH/GENERAL ELECTION AND ELECTION OF REGIONAL HEADS	
2.2.1.	Jumlah anggota DPRD menurut partai politik dan jenis kelamin di provinsi DKI Jakarta, 2017 <i>Number of members of regional house of representatives by political parties and sex in DKI Jakarta province, 2017</i>	32
2.2.2.	Jumlah Permasalahan yang Disampaikan Delegasi Masyarakat Kepada DPRD Menurut Jenis Permasalahan 2013 – 2017 <i>Number of Community Problems which Stated by Public Delegation to Representative Members by Types of Problem, 2013 – 2017</i>	33
2.2.3.	Jumlah Keputusan DPRD Menurut Jenisnya, 2013-2017 <i>Numbers of Acts Issued by House of Representative and Type, 2013-2017</i>	34
2.3.	SUMBER DAYA MANUSIA/HUMAN RESOURCES	
2.3.1.	Jumlah Pegawai Negeri Sipil di Lingkungan Pemerintah Provinsi DKI Jakarta Menurut Unit Organisasi dan Jenis Kelamin, 2017 <i>Number of Civil Servant of DKI Jakarta Provincial Government by Organization Unit and Sex, 2017</i>	35
2.3.2.	Jumlah Pegawai Negeri Sipil di Lingkungan Pemerintah Provinsi DKI Jakarta Menurut Tingkat Kepangkatan dan Jenis Kelamin, 2017 <i>Number of Civil Servant of DKI Jakarta Provincial Government by Hierachy and Sex, 2017</i>	38
2.3.3.	Jumlah Pegawai Negeri Sipil di Lingkungan Pemerinta Provinsi DKI Jakarta Menurut Tingkat Pendidikan dan Jenis Kelamin, 2017 <i>Number of Civil Servant of DKI Jakarta Provincial Government by Education Level and Sex, 2017</i>	39
2.3.4.	Jumlah Pegawai Negeri Sipil di Lingkungan Pemerintah Provinsi DKI Jakarta Menurut Eselon dan Jenis Kelamin, 2017 <i>Number of Civil Servant of DKI Jakarta Provincial Government by Levels and Sex, 2017</i>	40

3. PENDUDUK DAN KETENAGAKERJAAN/POPULATION AND EMPLOYMENT**3.1. PENDUDUK / POPULATION**

3.1.1.	Jumlah Penduduk dan Laju Pertumbuhan Penduduk Menurut Kabupaten/Kota di Provinsi DKI Jakarta 2010,2016 dan 2017 <i>Population and Population Growth Rate By Regency/City in DKI Jakarta Province 2010,2016 and 2017</i>	53
3.1.2.	Jumlah Penduduk dan Rasio Jenis Kelamin Menurut Kabupaten/Kota di Provinsi DKI Jakarta, 2017 <i>Population and sex ratio by regency/city in DKI Jakarta province 2017</i>	54
3.1.3.	Distribusi dan kepadatan penduduk menurut kabupaten/kota di provinsi DKI Jakarta, 2017 <i>Poplation distribution and density by regency/city in DKI Jakarta Province 2017</i>	55
3.1.4.	Penduduk Menurut Kelompok Umur dan Jenis Kelamin, 2017 <i>Population by Age Group and Sex, 2017</i>	56
3.1.5.	Registrasi penduduk menurut jenis kelamin, rasio dan kab/kota, 2016 <i>Population registration by sex ratio and regency, 2016</i>	57
3.1.6.	Penduduk, Rumahtangga, dan Rata-rata Anggota Rumahtangga menurut Kabupaten/Kota Administrasi, 2017 <i>Population, Households, and Average Household Size by Regency/Municipality, 2017</i>	58
3.1.7.	Jumlah Penduduk Menurut Kecamatan, Jenis Kelamin, dan Rasio Jenis Kelamin, 2017 <i>Population by Subdistrict, Sex and Sex Ratio and, 2017</i>	59
3.1.8.	Registrasi Kelahiran, Kematian, Perkawinan, Perceraian, dan Pengesahan/ Pengakuan Anak Menurut Kabupaten/Kota Adm, 2017 <i>Registration of Birth, Death, Marriage, Divorce, and Adoption/Child Legalization by Regency/Municipality, 2017</i>	61
3.1.9.	Target dan Realisasi Penempatan Transmigran Menurut Jenis dan Provinsi Tujuan, 2017 <i>Target and Realization of Transmigration Program by Province of Placement and its Kind, 2017</i>	62

	Halaman/Page
3.1.10. Target dan Realisasi Transmigran Menurut Daerah Asal dan Jenisnya, 2017 <i>Target and Realization of Transmigrant by Region of Origin and Type, 2017</i>	63
3.1.11. Target dan Realisasi Transmigran Umum dan Swakarsa Berbantuan Menurut Kota Adm, 2017 <i>Target and Realization of General and Spontaneous Transmigrant by Municipality, 2017</i>	64
3.2. KETENAGAKERJAAN/EMPLOYMENT	
3.2.1. Penduduk Berusia 15 Tahun Keatas Menurut Kabupaten/Kota Adm dan Jenis Kegiatan, 2017 <i>Population 15 Years of Age and Over by Regency/Municipality and Type of Activity During the Previous Week, 2017</i>	65
3.2.2. Penduduk Berusia 15 Tahun Keatas yang Bekerja Selama Seminggu yang Lalu Menurut Kelompok Umur dan Jenis Kelamin, 2017 <i>Population of 15 Years of Age and Over Who Worked During the Previous Week by Age Group and Sex, 2017</i>	66
3.2.3. Penduduk Berusia 15 Tahun Keatas yang Bekerja Selama Seminggu yang lalu Menurut Pendidikan Tertinggi yang Ditamatkan dan Jenis Kelamin, 2017 <i>Population 15 years of Age and Over Who Worked During the Previous Week by Educational Attainment and Sex, 2017</i>	67
3.2.4. Penduduk Berusia 15 Tahun Keatas yang Bekerja Selama Seminggu yang Lalu Menurut Kelompok Umur dan Jenis Kelamin, 2017 <i>Population 15 years of Age and Over Who Worked During the Previous Week by age group and Sex, 2017</i>	68
3.2.5. Penduduk Berusia 15 Tahun Keatas yang Bekerja Selama Seminggu yang Lalu Menurut Status Pekerjaan Utama dan Jenis Kelamin, 2017 <i>Population 15 years of Age and Over Who Worked During the Previous Week by Main Employment Status and Sex, 2017</i>	69
3.2.6. Jumlah Penduduk berumur 15 tahun keatas yang bekerja selama seminggu yang lalu menurut jumlah jam kerja seluruhnya dan jenis kelamin di provinsi DKI Jakarta 2017 <i>Population aged 15 years and over who worked during the previous week by total working hours and sex in DKI Jakarta province, 2017</i>	70
3.2.7. Jumlah penduduk berumur 15 tahun ke atas yang bekerja selama seminggu yang lalu menurut jumlah jam kerja pada pekerjaan utama dan jenis kelamin di Provinsi DKI Jakarta, 2017 <i>Population aged 15 years and over who worked during the previous week by number of working hours and main industry and sex in DKI Jakarta, 2017</i>	71

	Halaman/ <i>Page</i>
3.2.8. Jumlah Penduduk berumur 15 tahun keatas yang bekerja selama seminggu yang lalu menurut status pekerjaan utama dan jenis kelamin di Provinsi DKI Jakarta, 2017 <i>Population aged 15 years and over who worked during the previous week by main employment status and sex in DKI Jakarta, 2017</i>	72
3.2.9. Tingkat Pengangguran Terbuka (TPT) dan Tingkat Partisipasi Angkatan Kerja (TPAK), 2015-2017 <i>Unemployment rate (UR) and Labor Force Partisipation Rate (LFPR) by regency, 2015-2017</i>	73
3.2.10. Jumlah Pendaftar, lowongan dan penempatan tenaga kerja menurut jenis kelamin, 2017 <i>Number of vacancies registered and placement of workers by sex, 2017</i>	74
3.2.11. Pencari kerja yang terdaftar menurut kabupaten/Kota 2013-2017 <i>Applicants Registered by Regency 2013-2017</i>	75
3.2.12. Lowongan kerja yang terdaftar menurut kab/kota, 2013-2017 <i>Job Vacancies registered by regency/municipality, 2013-2017</i>	76
3.2.13. Penempatan Tenaga Kerja Menurut Kabupaten/Kota Adm, 2013-2017 <i>Placement of Workers by Regency/Municipality, 2013-2017</i>	77
3.2.14. Ikhtisar Statistik Antar Kerja, 2015-2017 <i>Resume of Inter Occupational Statistics, 2015-2017</i>	78
3.2.15. Upah Minimum Provinsi dan Inflasi di DKI Jakarta, 2003-2017 <i>Provincial Minimum Wages and Inflation at DKI Jakarta, 2003-2017</i>	79
3.2.16. Jumlah Perusahaan dan Tenaga Kerja Asing Menurut Jenis Kelamin, 2008- 2017 <i>Number of Enterprises and Foreign Worker By Sex, 2008-2017</i>	80
3.2.17. Jumlah Permohonan Paspor Calon Tenaga Kerja Indonesia Menurut Daerah Asal dan Negara Tujuan, 2017 <i>Number of Indonesian Overseas Worker Passport Requested by Region of Origin and Destination Country, 2017</i>	81
3.2.18. Jumlah Permohonan Paspor Calon Tenaga Kerja Indonesia Menurut Negara Tujuan dan Bulan, 2017 <i>Number of Indonesian Overseas Worker Passport Requested by Destination Country and Month, 2017</i>	82
4. SOSIAL DAN KESEJAHTERAAN RAKYAT/ SOCIAL AND WELFARE	
4.1. PENDIDIKAN/EDUCATION	
4.1.1. Persentase Penduduk Usia 7–24 Tahun Menurut Jenis Kelamin, Kelompok Umur Sekolah, dan Partisipasi Sekolah di Provinsi DKI Jakarta, 2017 <i>Percentage of Population Aged 7-24 Years by Sex, Age Group, and School Participation in DKI Jakarta Province, 2017</i>	97

	Halaman/Page
4.1.2. Angka Partisipasi Murni (APM) dan Angka Partisipasi Kasar (APK) Menurut Jenjang Pendidikan di Provinsi DKI Jakarta, 2017 <i>Net Enrolment Rate and Gross Enrolment Rate by Educational Level in DKI Jakarta Province, 2017</i>	98
4.1.3. Jumlah Sekolah, Guru, Murid dan Ruang Kelas Menurut Tingkatan Sekolah 2017 <i>Number of Schools, Teachers, Pupils and Classrooms by Kind of School, 2017</i>	99
4.1.4. Jumlah Sekolah, Guru, dan Murid Taman Kanak-Kanak Menurut Status Sekolah dan Kabupaten/Kota Administrasi, 2016 <i>Number of School, Teachers, and Pupils in Kindergarten by Status of School and Regency/Municipality, 2016</i>	100
4.1.5. Jumlah Sekolah, Guru, Murid dan Ruang Kelas pada Sekolah Dasar Menurut Status Sekolah dan Kabupaten/Kota Administrasi, 2017 <i>Number of Schools, Teachers, Pupils and Classrooms in Primary School by Status of School and Regency/Municipality, 2017</i>	101
4.1.6. Jumlah Sekolah, Guru, Murid, dan Ruang Kelas pada Sekolah Lanjutan Tingkat Pertama Menurut Status Sekolah dan Kabupaten/Kota Administrasi, 2017 <i>Number of Schools, Teachers, Pupils, and Classrooms in Junior High Schools by Status of School and Regency/Municipality, 2017</i>	102
4.1.7. Jumlah Sekolah, Guru, Murid, dan Ruang Kelas pada Sekolah Menengah Atas Menurut Status Sekolah dan Kabupaten/Kota Administrasi, 2017 <i>Number of Schools, Teachers, Pupils, and Classrooms in Senior High Schools by Status of School and Regency/Municipality, 2017</i>	103
4.1.8. Jumlah Sekolah, Guru, Murid, dan Ruang Kelas pada Sekolah Menengah Kejuruan Menurut Status Sekolah dan Kabupaten/Kota Administrasi, 2017 <i>Number of Schools, Teachers, Pupils and Classrooms in Vocational Senior High Schools by Status of School and Regency/Municipality, 2017</i>	104
4.1.9. Jumlah Sekolah Madrasah, Guru, Murid dan Ruang Kelas Menurut Jenis Sekolah Agama Islam, 2017 <i>Number of Islamic School, Teachers, Pupils and Classrooms by Kind of School, 2017</i>	105
4.1.10. Jumlah Taman Pendidikan Al Qur'an, Guru dan Murid Menurut Kabupaten/Kota Administrasi, 2017 <i>Number of Islamic Pre-School, Teachers and Pupils by Regency/Municipality, 2017</i>	106
4.1.11. Jumlah Sekolah, Guru, Murid dan Ruang Kelas Madrasah Ibtidaiyah Menurut Status Sekolah dan Kabupaten/Kota Administrasi, 2017 <i>Number of Schools, Teachers, Pupils and Classrooms in Madrasah Ibtidaiyah by Status of School and Regency/Municipality, 2017</i>	107

4.1.12.	Jumlah Sekolah, Guru, Murid dan Ruang Kelas Madrasah Tsanawiyah (MTs) Menurut Status Sekolah dan Kabupaten/Kota Administrasi 2017 <i>Number of Schools, Teachers, Pupils and Classrooms Madrasah Tsanawiyah by Status of School and Regency/Municipality, 2017</i>	108
4.1.13.	Jumlah Sekolah, Guru, Murid dan Ruang Kelas Madrasah Aliyah Menurut Status Sekolah dan Kabupaten/Kota Administrasi, 2017 <i>Number of Schools, Teachers, Pupils and Classrooms Madrasah Aliyah by Status of School and Regency/Municipality, 2017</i>	109
4.1.14.	Jumlah Siswa Putus Sekolah Pada Sekolah Dasar Menurut Kabupaten/ Kota Administrasi dan Tingkat/Kelas, 2017 <i>Number of Drop Out Students of Primary School by Regency/Municipality and Grade, 2017</i>	110
4.1.15.	Jumlah Siswa Putus Sekolah pada Sekolah Lanjutan Tingkat Pertama Menurut Kabupaten/Kota Administrasi dan Tingkat/Kelas, 2017 <i>Number of Drop Out Student of Junior High School by Regency/Municipality and Grade, 2017</i>	111
4.1.16.	Jumlah Siswa Putus Sekolah pada Sekolah Menengah Umum Menurut Kabupaten/Kota Administrasi dan Tingkat/Kelas, 2017 <i>Number of Drop Out Student of Senior High School by Regency/Municipality and Grade, 2017</i>	112
4.1.17.	Jumlah Siswa Putus Sekolah pada Sekolah Menengah Kejuruan Menurut Kabupaten/Kota Administrasi dan Tingkat/Kelas, 2017 <i>Number of Drop Out Student of Vocational Senior High School by Regency/Municipality and Grade, 2017</i>	113
4.1.18.	Jumlah Lembaga, Mahasiswa Baru, Mahasiswa Terdaftar, Lulusan, dan Tenaga Edukatif Perguruan Tinggi Negeri dan Swasta, 2017 <i>Number of Institution, New Students, Students, Graduates, and Lecturers State and Private Higher Education, 2017</i>	114
4.1.19.	Jumlah Lembaga Perguruan Tinggi Negeri dan Swasta Menurut Jenis Lembaga, 2017 <i>Number of Institution State and Private Higher Education by Type Institution, 2017</i>	115
4.1.20.	Jumlah Mahasiswa Baru, Mahasiswa Terdaftar, Lulusan, dan Tenaga Edukatif Perguruan Tinggi Negeri dan Swasta Menurut Jenis Lembaga, 2017 <i>Number of New Students, Students, Graduates, and Lecturers Institution State and Private Higher Education by Type Institution, 2017</i>	116

	Halaman/Page
4.1.21. Jumlah Mahasiswa Baru, Mahasiswa Terdaftar, Lulusan, dan Tenaga Edukatif Perguruan Tinggi Negeri dan Swasta, 2017 <i>Number of New Students, Students, Graduates, and Lecturers Institution State and Private Higher Education, 2017</i>	117
4.1.22. Jumlah Mahasiswa Baru, Mahasiswa Terdaftar, Lulusan, dan Tenaga Edukatif Perguruan Tinggi Negeri dan Swasta Menurut Jenjang Program, 2017 <i>Number of New Students, Students, and Graduates Institution Public and Private Higher Education by Level, 2017</i>	118
4.1.23. Jumlah Tenaga Edukatif Perguruan Tinggi Negeri dan Swasta Menurut Pendidikan tertinggi Yang Ditamatkan, 2017 <i>Number of Lecturers State and Private Higher Education by Highest Certificate, 2017</i>	122
4.1.24. Jumlah Perpustakaan, Koleksi Buku, Anggota, Pengunjung dan Petugas Perpustakaan, 2013 – 2017 <i>Number of Libraries, Books Collection, Members, Guests, and Library Official, 2013-2017</i>	123
4.2. KESEHATAN/HEALTH	
4.2.1. Jumlah Fasilitas Kesehatan, 2014–2017 <i>Number of Health Facilities, 2014–2017</i>	124
4.2.2. Jumlah Tenaga Kesehatan, 2014–2017 <i>Number of Health Personnel, 2014–2017</i>	125
4.2.3. Jumlah Fasilitas Kesehatan Menurut Kabupaten/Kota.Administrasi, 2017 <i>Number of Health Facilities by Regency/Municipality, 2017</i>	126
4.2.4. Persentase Perempuan Pernah Kawin Berumur 15-49 Tahun Yang Melahirkan Anak Lahir Hidup (ALH) Menurut Kabupaten/Kota dan Penolong Proses Kelahiran di Provinsi DKI Jakarta, 2017 <i>Percentage of Ever Married Women Aged 15–49 Years Who gave birth to Children Ever Born by Regency/City and Birth Attendant in DKI Jakarta Province, 2017</i>	127
4.2.5. Persentase Balita Yang Pernah Mendapat Imunisasi Menurut Kabupaten/Kota dan Jenis Imunisasi di Provinsi DKI Jakarta, 2017 <i>Percentage of Children Under Five Years Who Had Immunization by Regency/City and Type of Immunization in DKI Jakarta Province, 2017</i>	128
4.2.6. Jumlah Peserta Keluarga Berencana Baru Menurut Bulan dan Sarana Penanganan, 2017 <i>Number of New Family Planning Participants by Month and Means of Handling, 2017</i>	130
4.2.7. Jumlah Peserta KB Aktif dan KB Baru Menurut Bulan,2017 <i>Number of Current User and Couple New of Protection by Month, 2017</i>	131
4.2.8. Peserta Keluarga Berencana Baru Menurut Metode Kontrasepsi, 2017 <i>Number of New Family Planning Participants by Contraceptive Method, 2017</i>	132

4.3.	KEBUDAYAAN/CULTURE	
4.3.1.	Jumlah Museum Menurut Jenisnya dan Kota Administrasi, 2017 <i>Number of Museums by Kind of Museum and Municipality, 2017</i>	135
4.3.2.	Jumlah Pengunjung Museum Menurut Jenis Museum, 2016-2017 <i>Number of Museum Attendances by Kind of Museum, 2016-2017</i>	136
4.4.	KEMISKINAN DAN PEMBANGUNAN MANUSIA/POVERTY AND HUMAN DEVELOPMENT	
4.4.1.	Jumlah Penduduk Miskin Menurut Kabupaten/Kota Administrasi, 2013-2017 <i>Number of Poor People by Regency/Municipality, 2013-2017</i>	137
4.4.2.	Persentase Penduduk Miskin Menurut Kabupaten/Kota Administrasi, 2015-2017 <i>Percentage of Poor People by Regency/Municipality, 2015-2017</i>	138
4.4.3.	Garis Kemiskinan Menurut Kabupaten/Kota Administrasi, 2013-2017 <i>Poverty Line by Regency/Municipality, 2013-2017</i>	139
4.4.4.	Indeks Kedalaman Kemiskinan Menurut Kabupaten/Kota, 2013-2017 <i>Poverty Gap Index and Poverty Severity Index by Municipality, 2013-2017</i>	140
4.4.5.	Indeks Keparahan Kemiskinan Menurut Kabupaten/Kota Administrasi, 2013-2017 <i>Poverty Severity Index by Regency/Municipality, 2013-2017</i>	141
4.4.6.	Karakteristik Rumah Tangga Miskin dan Rumah Tangga Tidak Miskin di DKI Jakarta, 2016-2017 <i>Characteristics of Poor and Non – Poor Households in DKI Jakarta , 2016-2017</i>	142
4.4.7.	Indeks Pembangunan Manusia Menurut Kabupaten/Kota, 2013-2017 <i>Human Development Index by Municipality, 2013-2017</i>	143
4.5.	SOSIAL LAINNYA/OTHER SOCIAL AFFAIRS	
4.5.1.	Jumlah Penyandang Masalah Kesejahteraan Sosial (PMKS) Menurut Jenis dan Kabupaten/Kota Administrasi, 2015 <i>Number of Social Welfare Problem Bearers by Kind and Regency/Municipality, 2015</i>	144
4.5.2.	Jumlah Pekerja Sosial Menurut Jenis dan Kabupaten/Kota Adm, 2013 <i>Number of Social Workers by Kind and Regency/Municipality, 2013</i>	146
4.5.3.	Jumlah Lembaga Sosial Kemasyarakatan (LSK) Menurut Kabupaten/Kota Administrasi dan Jenis LSK, 2013 <i>Number of Non Profit Organization by Regency/Municipality and its Kind, 2013</i>	147
4.5.4.	Panti Sosial Loka Bina Karya dan Jenis Binaan, 2013 <i>Number of Social Institution Loka Bina Karya by Kind of Service, 2013</i>	148

4.5.5.	Jumlah Lembaga Pelayanan Kesejahteraan Sosial Milik Masyarakat/ Swasta dan Binaan Menurut Jenis Lembaga, 2014 <i>Number of Private Welfare Service Institutions and Person by Kind of Institutions, 2014</i>	149
4.5.6.	Jumlah Warga Binaan Sosial (WBS) pada Panti Sosial Masyarakat Swasta Menurut Jenis Panti Sosial dan Kota Administrasi, 2013 <i>Number of Community Nursing at Private Social Institutions by Provide Charitable and Municipality, 2013</i>	150
4.5.7.	Jumlah Panti Pijat Tuna Netra dan Juru Pijat Menurut Kota Administrasi, 2014 <i>Number of Massage Parlor and Masseur by Municipality, 2014</i>	151
4.5.8.	Jumlah Lembaga dan Warga Binaan Sosial pada Lembaga Pelayanan Kesejahteraan Sosial, 2014 <i>Number of Social Institution and Community Nursing at Welfare Service Institutions, 2014</i>	152
4.5.9.	Banyaknya Peristiwa Kebakaran Menurut Bulan dan Kabupaten/Kota Administrasi, 2017 <i>Number of Outbreak of Fires by Month and Regency/Municipality, 2017</i>	153
4.5.10.	Jumlah Peristiwa Kebakaran Menurut Benda yang Terbakar dan Kota Administrasi, 2017 <i>Number of Outbreak of Fires by Object on Fire and Municipality, 2017</i>	154
4.5.11.	Jumlah Peristiwa Kebakaran Menurut Penyebabnya dan Kota Administrasi, 2017 <i>Number of Outbreaks of Fires by Causal factor and Municipality, 2017</i>	155
4.5.12.	Jumlah Benda yang Terbakar Menurut Jenis dan Taksiran Kerugian dan Kota Administrasi, 2017 <i>Number of Fired Object, its Lost Estimate and Regency/Municipality, 2017</i>	156
4.5.13.	Luas Area yang Terbakar, Penghuni dan Korban Jiwa Menurut Kota Administrasi, 2015 <i>Area on Fires, Recidencial Outburst and Casualties by Municipality, 2017</i>	157
4.5.14.	Jumlah Sarana dan Prasarana Dinas Pemadam Kebakaran Menurut Kota Administrasi, 2017 <i>Number of Infrastructure for Fire Department by Municipality, 2017</i>	158
4.5.15.	Jumlah Kejadian, Korban Tabrak Lari dan Kerugiannya, 2016 <i>Number of Victims of Irresponsible Colluder and Its Lost, 2016</i>	159
4.5.16.	Jumlah Kejadian Kecelakaan Lalu Lintas, Korban dan Kerugiannya, 2016 <i>Number of Traffic Accidents, Victims and Its Lost, 2016</i>	160
4.5.17.	Jumlah Korban Kecelakaan Lalu Lintas Menurut Kelompok Umur, 2016 <i>Number of Traffic Accidents by Age Group, 2016</i>	161

4.5.18.	Jumlah Korban Kecelakaan Lalu Lintas Menurut Profesi, 2016 <i>Number of Traffic Accidents by Occupational Status, 2016</i>	162
4.5.19.	Korban Kecelakaan Lalu Lintas Menurut Jenis Kendaraan Bermotor, 2016 <i>Number of Traffic Accidents by Type of Vehicles, 2016</i>	163
4.5.20	Jumlah Pelaku Utama Kecelakaan Lalu Lintas Menurut Golongan SIM, 2016 <i>Number of Main Suspect Causing Accident by Type of Driving Licenses, 2016</i>	165
4.5.21.	Jumlah Pelaku Utama Kecelakaan Lalu Lintas Menurut Pendidikan, 2016 <i>Number of Main Suspect Causing Accidents by Educational Level, 2016</i>	167
4.5.22.	Kegiatan dan Fasilitas Palang Merah Indonesia Provinsi DKI Jakarta, 2013-2017 <i>Activity and Facility of Indonesian Red Cross of Jakarta Province, 2013-2017</i>	168
4.6.	AGAMA/RELIGION	
4.6.1.	Jumlah Sarana Ibadah Menurut Kabupaten/Kota Administrasi, 2017 <i>Number of Religious Facilities by Regency/Municipality, 2017</i>	169
4.6.2.	Jumlah Lembaga Dakwah Menurut Kabupaten/Kota Administrasi, 2017 <i>Number of Religious Organizations by Regency/Municipality, 2017</i>	170
4.6.3.	Jumlah Juru Penerang Agama Menurut Kabupaten/Kota Administrasi, 2017 <i>Number of Islamic Preaching by Regency/Municipality, 2017</i>	171
4.6.4.	Jumlah Perkara Yang Diterima Pengadilan Tinggi Agama Menurut Jenis Perkara, 2017 <i>Number of Cases Registered in High-level Religious Court by Kind of Cases, 2017</i>	172
4.6.5.	Jumlah Perkara Yang Diproses Pada Pengadilan Tinggi Agama, 2017 <i>Number of Cases Registered at High-Level Religious Court 2017</i>	173
4.6.6.	Jumlah Perkara Yang Diputus Pengadilan Tinggi Agama Menurut Jenis Perkara, 2017 <i>Number of Cases Sentenced at High-level Religious Court by Kind of Cases 2017</i>	174
4.6.7.	Jumlah Perkara Banding Yang Diterima, Diputus dan Belum di Proses Pengadilan Tinggi Agama Menurut Jenis Proses Perkara, 2017 <i>Number of Cases registered in High-level Religious Court by Kind of Procesing Cases, 2017</i>	176
4.6.8.	Jumlah Calon Jemaah Haji, Jemaah Haji Berangkat, Jemaah Yang Batal dan Besarnya Biaya Ongkos Naik Haji, 2006- 2015 <i>Number of Hajj Pilgrim Applicants , Leaved , Cancelled and Cost, 2006-2015</i>	178
4.6.9.	Jumlah Jemaah Haji Menurut Kota Adm dan Jenis Kelamin, 2015 <i>Number of Hajj Pilgrims by Municipality and Sex, 2015</i>	179
4.6.10.	Jumlah Jemaah Haji Menurut Kota Administrasi dan Pendidikan, 2015 <i>Number of Hajj Pilgrims by Municipality and Education, 2015</i>	180

	Halaman/Page
4.6.11. Jumlah Jemaah Haji yang Berangkat dan Meninggal, 2002-2015 <i>Number of Departing and Died Hajj Pilgrims, 2002-2015</i>	181
4.6.12. Jumlah Jemaah Haji Menurut Profesi dan Kota Administrasi, 2015 <i>Number of Hajj Pilgrims by Profession and Municipality 2015</i>	182
4.6.13. Jumlah Lokasi Tempat Pemakaman Umum Menurut Kabupaten/Kota Administrasi dan Agama, 2017 <i>Number of Public Cemeteries by Regency/Municipality and Religion, 2017</i>	183
4.7. KRIMINALITAS/CRIME	
4.7.1. Jumlah Kejahatan/Pelanggaran Kamtibmas Menurut Jenis dan Kabupaten/Kota Administrasi, 2017 <i>Number of Crimes/Offences by Type and Municipality/Regency, 2017</i>	184
4.7.2. Jumlah Kantor Polisi dan Jumlah Anggota Polisi Menurut Wilayah Kepolisian, 2013 <i>Number of Police Station and Police Members by Region Police, 2013</i>	186
4.7.3. Jumlah Narapidana dan Tahanan Menurut Lembaga Pemasyarakatan (LP)/ Rumah Tahanan (Rutan) dan Bulan, 2017 <i>Number of Detainees and Prisoners by Prison and Month, 2017</i>	187
4.7.4. Jumlah Tahanan di Lembaga Pemasyarakatan di DKI Jakarta Menurut Status Tahanan dan Bulan, 2017 <i>Number of Detainers at DKI Jakarta Prison by its Status and Month, 2017</i>	188
4.7.5. Jumlah Narapidana di Lembaga Pemasyarakatan di DKI Jakarta Menurut Status Narapidana, 2017 <i>Number of Prisoners at DKI Jakarta Prison by Prisoners Status, 2017</i>	189
4.8. KEBERSIHAN/CLEANLINES	
4.8.1. Jumlah Truk Sampah Menurut Lokasi, 2012 – 2016 <i>Number of Garbage Trucks by Location, 2012 – 2016</i>	190
4.8.2. Jumlah Fasilitas Pengumpul Sampah Sementara, 2012-2014 <i>Number of Temporary Garbage Collection Points, 2012-2014</i>	191
4.8.3. Jumlah Sarana Alat Angkut Sampah dan Tinja/Air Kotor, 2012-2016 <i>Number of Waste/Disposal Goods Transportation Apparatus, 2012-2016</i>	192
4.8.4. Jumlah Alat-alat Besar Yang Dimiliki Dinas Kebersihan, 2012-2016 <i>Number of Heavy Machine Collecting Garbage Owned by Government, 2012-2016</i>	193

4.8.5.	Persentase Komposisi Sampah, 2012-2016 <i>Percentage of Garbage Composition, 2012-2016</i>	194
4.8.6.	Jumlah Produksi Sampah dan Yang Terangkut per Hari Menurut Kota Administrasi, 2014 <i>Number of Daily Garbage Product and Daily Garbage Transported by Municipality, 2014</i>	195
4.8.7.	Jumlah Pelayanan Penyedotan Air Kotor/Tinja Menurut Kota Administrasi, 2014 <i>Number of Consumers of Liquid Waste Services by Municipality, 2014</i>	196
4.9.	PERTANAHAN/LAND AFFAIRS	
4.9.1.	Realisasi Bidang Tanah Yang Telah Terdaftar Menurut Kota Administrasi, 2017 <i>Realization of Land Area Have Been Registered by Municipality, 2017</i>	197
4.9.2.	Pelayanan Pertanahan Tertentu, 2017 <i>Certain Land Service, 2017</i>	198
5.	PERTANIAN/AGRICULTURE	
5.1.	TANAMAN PANGAN/FOODS CROPS	
5.1.1.	Luas lahan sawah menurut kab/kota, 2017 <i>Area of wetland by regency/city DKI Jakarta Province, 2017</i>	213
5.1.2.	Luas Lahan Tegal/Kebun, Ladang/Huma, dan Lahan yang Sementara Tidak Diusahakan Menurut Kabupaten/Kota di Provinsi DKI Jakarta(hektar), 2017 <i>Area of Dry Field/Garden, Shifting Cultivation, Land and Temporarily Unused Land by Regency/City in DKI Jakarta Province (hectar), 2017</i>	214
5.1.3.	Luas Panen, Produksi, dan Rata-rata Produksi Padi Sawah Menurut Kotamadya/Kabupaten, 2017 <i>Harvested Area, Production and Average Production of Rice Fields by Regency/Municipality, 2017</i>	215
5.2.	HORTIKULTURA/HORTICULTURE	
5.2.1.	Luas Panen Tanaman Sayuran Menurut Kabupaten/Kota dan Jenis Sayuran di Provinsi DKI Jakarta, 2017 <i>Harvested Area of Vegetables by Regency/City and Kind of Plant in DKI Jakarta Province, 2017</i>	216
5.2.2.	Produksi Tanaman Sayuran Menurut Kabupaten/Kota dan Jenis Sayuran di Provinsi DKI Jakarta, 2017 <i>Production of Vegetables by Regency/City and Kind of Plant in DKI Jakarta Province, 2017</i>	217

5.2.3.	Jumlah Pohon dan Produksi Buah-Buahan yang Menghasilkan Menurut Kota Administrasi, 2017 <i>Number of Fruit Trees and Production by Municipality, 2017</i>	218
5.2.4.	Luas Panen dan Produksi Tanaman Obat-Obatan Menurut Kota Adm, 2016 <i>Harvested Area and Production of Herbal Plant by Municipality, 2016</i>	219
5.2.5.	Luas Panen dan Produksi Tanaman Hias Menurut Kota Administrasi, 2016 <i>Harvested Area and Production of Ornamental Trees by Municipality, 2016</i>	221
5.3.	PERIKANAN/FISHERY	
5.3.1.	Produksi Perikanan Tangkap dan Perikanan Budidaya Menurut Kabupaten/ Kota Administrasi, 2017 <i>Production of Marine Fisheries and Fish Culture by Regency/Municipality, 2017</i>	223
5.3.2.	Nilai Produksi Perikanan Tangkap dan Perikanan Budidaya Menurut Kabupaten/Kota Administrasi, 2017 <i>Value of Production of Marine Fisheries and Fish Culture by Regency/ Municipality, 2017</i>	224
5.3.3.	Produksi Ikan Menurut Tempat Pelelangan Ikan dan Bulan, 2017 <i>Fishes Production by Location of Fish Auction and Month, 2017</i>	225
5.3.4.	Nilai Produksi Ikan Menurut Tempat Pelelangan Ikan dan Bulan, 2017 <i>The Value Production of Fishes by Location of Fish Auction and Month, 2017</i>	227
5.3.5.	Produksi Ikan Laut dan Ikan Darat yang Masuk Tempat Pelelangan Ikan Menurut Bulan, 2017 <i>Production of Local Marine and Inland Fishes by Month, 2017</i>	229
5.3.6.	Nilai Produksi Ikan Laut dan Ikan Darat Yang Masuk Tempat Pelelangan Ikan Menurut Bulan, 2017 <i>The Value Production of Local Marine and Inland Fishes by Month, 2017</i>	230
5.3.7.	Produksi Ikan Yang Masuk Tempat Pelelangan Ikan Menurut Jenis Alat Penangkap, 2015-2017 <i>Production of Fishes Sold by Fish Auction Site and Kind of Net Trap, 2015-2017</i>	231
5.3.8.	Nilai Produksi Ikan Yang Masuk Tempat Pelelangan Ikan Menurut Jenis Alat Penangkap Ikan, 2015-2017 <i>The Value of Production Fishes Sold by Fish Auction Site and Kind of Net Trap, 2015-2017</i>	232
5.3.9.	Produksi Ikan Yang Masuk Tempat Pelelangan Ikan Menurut Jenis Ikan, 2015-2017 <i>Production of Fishes Sold by Fish Auction Site and Kind of Fish, 2015-2017</i>	233
5.3.10.	Nilai Produksi Ikan Yang Masuk Tempat Pelelangan Ikan Menurut Jenis Ikan, 2015 – 2017	234

	Halaman/Page
	<i>The Value Production of Fishes Sold by Fish Auction Site and Kind of Fish, 2015-2017</i>
5.3.11.	235
	Volume Ekspor Hasil Perikanan yang Melalui Laboratorium Pengujian Mutu Hasil Perikanan (LPMHP) Menurut Bulan dan Jenis Ikan, 2017
	<i>Export Volume of Fish Through The Fish Laboratory of Research of Fish by Month and Type of Fish, 2017</i>
5.3.12.	237
	Nilai Ekspor Hasil Perikanan yang Melalui Laboratorium Pengujian Mutu Hasil Perikanan (LPMHP) Menurut Bulan dan Jenis Ikan, 2017
	<i>Export Value of Fish Through The Fish Laboratory of Research of Fish by Month and Type of Fish, 2017</i>
5.3.13.	239
	Volume Ekspor Hasil Perikanan yang Melalui Laboratorium Pengujian Mutu Hasil Perikanan (LPMHP) Menurut Bulan dan Jenis Produk Ikan, 2017
	<i>Export Volume of Fish Through The Fish Laboratory of Research of Fish by Month and Type of Fish Product, 2017</i>
5.3.14.	240
	Nilai Ekspor Hasil Perikanan yang Melalui Laboratorium Pengujian Mutu Hasil Perikanan (LPMHP) Menurut Bulan dan Jenis Produk Ikan, 2017
	<i>Export Value of Fish Through The Fish Laboratory of Research of Fish by Month and Type of Fish Product, 2017</i>
5.3.15.	241
	Volume Ekspor Hasil Perikanan Melalui Laboratorium Pengujian Mutu Hasil Perikanan (LPMHP) Menurut Bulan dan Negara Tujuan, 2017
	<i>Export Volume of Fish Through The Fish Laboratory of Research of Fish by Month and Country of Destination, 2017</i>
5.3.16.	245
	Nilai Ekspor Hasil Perikanan Yang Melalui Laboratorium Pengujian Mutu Hasil Perikanan (LPMHP) Menurut Bulan dan Negara Tujuan, 2017
	<i>Export Value of Fish Through The Fish Laboratory of Research of Fish by Month and Country of Destination, 2017</i>
5.3.17.	249
	Volume Ekspor Hasil Perikanan Melalui Laboratorium Pengujian Mutu Hasil Perikanan (LPMHP) Menurut Jenis Ikan dan Bulan, 2017
	<i>Export Volume of Fish Through The Fish Laboratory of Research of Fish by type of Fish and Month, 2017</i>
5.3.18.	252
	Nilai Ekspor Hasil Perikanan Melalui Laboratorium Pengujian Mutu Hasil Perikanan (LPMHP) Menurut Jenis Ikan dan Bulan, 2017
	<i>Export Value of Fish Through The Fish Laboratory of Research of Fish by type of Fish and Month, 2017</i>
5.3.19.	255
	Penyerapan Bahan Baku, Produksi Olahan dan Penggunaan Garam di Pengolahan Hasil Perikanan Tradisional (PHPT) Muara Angke, 2017
	<i>Absorption of Raw Materials, Production of Processed and Use of Salt in Traditional Fishery Product Proseccing Muara Angke , 2017</i>

	Halaman/Page
5.3.20. Nilai Penyerapan Bahan Baku, Produksi Olahan dan Penggunaan Garam di Pengolahan Hasil Perikanan Tradisional (PHPT) Muara Angke, 2017 <i>Value of Absorption of Raw Materials, Production of Processed and Use of Salt in Traditional Fishery Product Processing Muara Angke, 2017</i>	256
5.4. PETERNAKAN/LIVESTOK	
5.4.1. Luas Tempat Usaha Peternakan Menurut Kabupaten/Kota Administrasi, 2017 <i>Animal Husbandry Area by Regency/Municipality, 2017</i>	257
5.4.2. Populasi Ternak Menurut Kabupaten/Kota Administrasi, 2017 <i>Livestock Population by Regency/Municipality, 2017</i>	258
5.4.3. Populasi Unggas Menurut Kabupaten/Kota Adm.dan Jenis Unggas, 2017 <i>Poultry Population by Regency/Municipality and Kind of Poultry, 2017</i>	259
5.4.4. Jumlah Peternak, Sapi Perah, Produksi Susu dan Distributor, 2011 – 2017 <i>Number of Dairy Farmers, Cows, Milk Production and Distributors, 2011-2017</i>	260
5.5. KEHUTANAN/FORESTRY	
5.5.1. Luas Hutan Lindung dan Cagar Alam Menurut Tipe Hutan dan Lokasi, 2016 <i>Area of Protected Forest and National Park by Type of Forest and Location, 2016</i>	261
5.5.2. Jumlah Pohon Pelindung Menurut Jenisnya, 2010-2016 <i>Number of Sheltered Trees by Type of Trees, 2010-2016</i>	263
5.5.3. Luas Kawasan Hutan Kota Menurut Kota Administrasi dan Lokasi, 2016 <i>Area of City Green Belt by Municipality and Location, 2016</i>	264
6. INDUSTRI, ENERGI DAN KONSTRUKSI/INDUSTRY, ENERGY AND CONSTRUCTION	
6.1. INDUSTRI BESAR SEDANG/LARGE AND MEDIUM MANUFACTURING	
6.1.1. Jumlah Perusahaan dan Tenaga Kerja Industri Besar dan Sedang Menurut Klasifikasi Industri, 2015 <i>Number of Establishment and Workers in Large and Medium Scale Manufacturing Establishments, 2015</i>	289
6.1.2. Jumlah Perusahaan, Tenaga Kerja, dan Nilai Produksi Industri Besar dan Sedang Menurut Kota Adm, 2015 <i>Number of Establishment, Worker, and Production Value in Large and Medium Scale Manufacturing Establishments by Municipality, 2015</i>	291

	Halaman/Page
6.1.3. Jumlah Perusahaan, Tenaga Kerja serta Pengeluaran untuk Tenaga Kerja Industri Besar dan Sedang Menurut Klasifikasi Industri, 2015 <i>Number of Establishment, Workers and Employment Costs at Large and Medium Manufacturing, Establishments by Industrial Classification, 2015</i>	292
6.1.4. Biaya Input Perusahaan Industri Besar dan Sedang Menurut Klasifikasi Industri, 2015 <i>Input Cost of Large and Medium Scale Manufacturing Establishment by Industrial Classification, 2015</i>	294
6.1.5. Nilai Output Perusahaan Industri Besar dan Sedang Menurut Klasifikasi Industri, 2015 <i>Value of Gross Output of Large and Medium Scale Manufacturing Establishment by Industrial Classification, 2015</i>	300
6.1.6. Jumlah Perusahaan Industri, Nilai Output, Biaya Input, Nilai Tambah (Harga Pasar) Industri Besar dan Sedang Menurut Klasifikasi Industri, 2015 <i>Number of Establishment, Gross Output, Input Cost and Value Added of Large and Medium Scale Manufacturing by Industrial Classification, 2015</i>	304
6.1.7. Jumlah Perusahaan, Pajak Tak Langsung, Nilai Tambah (Biaya Faktor Produksi) Industri Besar dan Sedang Menurut Klasifikasi Industri, 2015 <i>Number of Establishment, Indirect Tax. Value Added (Cost of Production) of Large and Medium Scale Manufacturing Establishments by Industrial Classification, 2015</i>	308
6.1.8. Jumlah Pemakaian Bahan Bakar Industri Besar dan Sedang Menurut Klasifikasi Industri, 2015 <i>Fuel & Lubricants Consumption in Volume of Large and Medium Scale Manufacturing Establishments by Industrial Classification, 2015</i>	310
6.1.9. Nilai Pemakaian Bahan Bakar Industri Besar dan Sedang Menurut Klasifikasi Industri, 2015 <i>Fuel & Lubricants Consumption in Value of Large and Medium Scale Manufacturing Establishments by Industrial Classification, 2015</i>	312
6.1.10. Intensitas, Produktivitas Tenaga Kerja dan Efisiensi Perusahaan Industri Besar Sedang Menurut Klasifikasi Industri, 2015 <i>Intensity, Productivity of Worker, and Efficiency at Large and Medium Manufacturing, Establishments by Industrial Classification, 2015</i>	316
6.2. ENERGI/ENERGY	
6.2.1. LISTRIK/ELECTRICITY	
6.2.1.1. Jumlah Daya (KwH) Terjual Menurut Tarif dan Cabang, 2017 <i>Number of Electricity Sold (KwH) by Type of Tariff and Branch Office, 2017</i>	318
6.2.1.2. Jumlah Pelanggan Listrik Menurut Golongan Tarif dan Cabang, 2017 <i>Number of PLN Customers by Tariff Classification and Branch Office, 2017</i>	319

	Halaman/Page
6.2.1.3. Jumlah Daya (KwH) Siap Jual, Terjual dan Susut Menurut Bulan, 2017 <i>Quantity of Electricity (Ready for Sale and Sold) and Losses by Month, 2017</i>	320
6.2.2. GAS/GAS	
6.2.2.1. Jumlah Produksi Bruto dan Penjualan Gas, 2013 <i>Gross Production and Sales of Natural Gas, 2013</i>	321
6.2.2.2. Jumlah Pelanggan/Konsumen Gas Menurut Jenis Pelanggan dan Bulan, 2013 <i>Number of Gas Consumers Monthly by Type of Consumers, 2013</i>	322
6.2.2.3. Jumlah Pelanggan/Konsumen Gas Menurut Kota Administrasi, 2013 <i>Number of Gas Consumers by Municipality, 2013</i>	323
6.2.3. AIR BERSIH/WATER SUPPLY	
6.2.3.1. Kapasitas Produksi Air Perusahaan Air Minum (PAM) Menurut Bulan dan Instalasi, 2017 <i>Water Supply Production of Public Water Service Company by Month and Installation Units, 2017</i>	324
6.2.3.2. Jumlah Pelanggan Air dan Kubikasi Air Terjual Perusahaan Air Minum (PAM), 2001-2017 <i>Number of Customers and Water Volume Sold of Public Water Service Company, 2001-2017</i>	327
6.2.3.3. Jumlah Pelanggan, Produksi dan Kubikasi Air Terjual Perusahaan Air Minum (PAM), 2017 <i>Number of Customers, Production, and Sales of Public Water Service Company, 2017</i>	328
6.2.3.4. Jumlah Pelanggan Perusahaan Air Minum (PAM) Menurut Jenis Pelanggan, 2017 <i>Number of Customers of Public Water Service Company by Type, 2017</i>	329
6.2.3.5. Jumlah Air Minum yang Disalurkan Menurut Pelanggan, 2016-2017 <i>Water Quantity and Value Supplied by Type of Customers, 2016-2017</i>	330
6.2.3.6. Jumlah Pelanggan Hydran dan Kubikasi Air Terjual, 2017 <i>Number of Water Hydrant Customers and Water Volume Sold, 2017</i>	331
6.2.3.7. Jumlah Pelanggan Sumur Bor dan Sumur Pantek Menurut Kode Tarif, 2014 <i>Number of Customer of Artesian well and Drilled well by Code of Tariff, 2014</i>	332
6.2.3.8. Jumlah Pemakaian Air Menurut Jenis Sumur, 2015 <i>Amount of Water Volume Consumption by Type of Well, 2015</i>	334
6.2.3.9. Jumlah Pemohon SIB dan SIPA Menurut Bulan, 2015 <i>Number of Drilling License (DL) and Exploitation License (EL) Applications by Month, 2015</i>	335

	Halaman/Page	
6.2.3.10	Jumlah SIB dan SIPA Menurut Bulan, 2015 <i>Number of DL and EL Permit by Month, 2015</i>	336
6.2.3.11	Jumlah Pelanggan Menurut Jenis Sumur dan Kondisinya, 2015 <i>Number of Customer by Type of Wells and Condition of Well, 2015</i>	337
6.3	KONSTRUKSI/CONSTRUCTION	
6.3.1.	Ringkasan Pendapatan Bruto dan Biaya Antara Perusahaan Konstruksi, 2014-2016 <i>Summary of Gross Output and Intermediate Input for Construction Establishment, 2014-2016</i>	338
6.3.2.	Jumlah Karyawan Tetap Perusahaan Konstruksi Menurut Pendidikan, 2014-2016 <i>Number of Permanent Employees by Education for Construction Establishment, 2014-2016</i>	339
6.3.3.	Jumlah Hari Orang Pekerja Lepas menurut Bidang Pekerjaan 2014-2016 <i>Number of Mandays of Dially wokers by Type of Works, 2014-2016</i>	340
6.3.4.	Balas Jasa Karyawan Tetap Menurut Jenis Balas Jasa Perusahaan Konstruksi, 2015-2017 <i>Compensation of Employees by Kind of Compensation for Construction Establishment, 2015-2017</i>	341
6.3.5.	Nilai Konstruksi Perusahaan Konstruksi Menurut Jenis Pekerjaan, 2014-2017 <i>Construction Value by Type of Construction Work for Construction Establishment, 2014-2017</i>	342
6.3.6.	Nilai Pengeluaran Bahan Bangunan Menurut Jenis Pekerjaan, 2014-2017 <i>Value of Construction Material By Type Of Construction Work, 2014-2017</i>	343
6.3.7.	Jumlah IMB, Bangunan dan Luas Bangunan, 2000 – 2014 <i>Number of CBP Permit Issued, Building and Floor Space, 2000 – 2014</i>	344
6.3.8.	Jumlah Pembangunan Rumah Oleh Perum Perumnas di Jabotabek, 2007-2017 <i>Number of Housing Constructions by Perum Perumnas in Jabotabek, 2007 – 2017</i>	345
6.3.9.	Jumlah Rumah Susun Sederhana Menurut Lokasi, Luas Area , Tipe dan Kota Administrasi, 2017 <i>Number of Simple Flat Housing by Location,Area ,Type and Municipality, 2017</i>	346
6.3.10.	Lokasi Rumah Susun Sederhana Menurut Luas Area, Jumlah Blok dan Unit, 2017 <i>Location of Simple Flat Housing by Area, Number of Blocks and Unit, 2017</i>	347

7. PERDAGANGAN/TRADING**7.1. EKSPOR/EXPORT**

7.1.1.	Volume dan Nilai Ekspor Melalui DKI Jakarta Menurut Jenis Komoditi, 2016 – 2017 <i>Export Volume and Value Through DKI Jakarta by Type of Commodities, 2016 – 2017</i>	357
7.1.2.	Volume dan Nilai Ekspor Melalui DKI Jakarta Menurut Negara Tujuan, 2016 – 2017 <i>Export Volume and Value Through DKI Jakarta by Country of Destination, 2016 – 2017</i>	362
7.1.3.	Volume dan Nilai Ekspor Melalui DKI Jakarta Menurut Pelabuhan Muat, 2016 – 2017 <i>Export Volume and Value Through DKI Jakarta by Loading Port of Origin, 2016 – 2017</i>	363
7.1.4.	Volume dan Nilai Ekspor Produk Utama DKI Jakarta Menurut Jenis Komoditi, 2016 – 2017 <i>Export Volume and Value of Main Product of DKI Jakarta by Type of Commodities, 2016 – 2017</i>	364
7.1.5.	Volume dan Nilai Ekspor Migas dan Non Migas Produk DKI Jakarta Menurut Bulan, 2017 <i>Export Volume and Value of Oil & Gas and Non Oil & Gas of DKI Jakarta Product by Month, 2017</i>	366
7.1.6.	Volume dan Nilai Ekspor Produk DKI Jakarta Menurut Pelabuhan Muat, 2016 – 2017 <i>Export Volume and Value of DKI Jakarta by Loading Port of Origin, 2016 – 2017</i>	367
7.1.7.	Nilai Ekspor Produk DKI Jakarta Menurut Negara Tujuan, 2016 – 2017 <i>Export Value of DKI Jakarta Product by Destination Countries, 2016 – 2017</i>	368

7.2. IMPOR/IMPORT

7.2.1.	Volume dan Nilai Impor Melalui DKI Jakarta Menurut Negara Asal, 2016 – 2017 <i>Import Volume and Value Through DKI Jakarta by Country of Origin, 2016 – 2017</i>	369
7.2.2.	Volume dan Nilai Impor Melalui DKI Jakarta Menurut Pelabuhan Bongkar, 2016 – 2017 <i>Import Volume and Value Through DKI Jakarta by Unloading Port, 2016 – 2017</i>	370
7.2.3.	Perkembangan Nilai Ekspor Impor Melalui DKI Jakarta dan Ekspor Produk DKI Jakarta, 2010-2017 <i>Trend of Export and Import Value Through DKI Jakarta, and Export of DKI Jakarta Product, 2010 -2017</i>	371

7.3. DISTRIBUSI BERAS/DISTRIBUTION OF RICE

7.3.1.	Penyaluran Beras Menurut Peruntukannya, 2009 – 2017 <i>Rice Distribution by Type of Consumers, 2009 – 2017</i>	372
--------	---	-----

7.3.2.	Realisasi Operasi Pasar Beras Miskin (Raskin) Menurut Kabupaten/Kota Administrasi/Kecamatan, 2017 <i>Actual Market Operation of Rice for Poor Households by Regency/Municipality/ Subdistrict, 2017</i>	373
7.3.3.	Banyaknya Beras yang masuk di Pasar Induk Cipinang (PIC) Menurut daerah Asal, 2017 <i>Rice Volume Inflowing to Cipinang Main Market by Region of Origin, 2017</i>	375
7.3.4.	Banyaknya Beras yang Masuk di Pasar Induk Cipinang (PIC) Menurut Jenisnya, 2017 <i>Rice Volume Inflowing to Cipinang Main Market by Type of Rices, 2017</i>	377
7.3.5.	Distribusi Beras Menurut Daerah Tujuan, 2017 <i>Rice Distribution by Region of Destination, 2017</i>	379
7.3.6.	Perkembangan Harga Rata-Rata Beras Grosir di Pasar Induk Cipinang (PIC) Menurut Jenis Beras, 2017 <i>Average Whole-Sale Price of Rice at Cipinang Main Market by Type of Rice, 2017</i>	381
7.3.7.	Pemasukan dan Pengeluaran Beras di Pasar Induk Cipinang (PIC) Menurut Sumbernya, 2017 <i>Flow of Rice at Cipinang Main Market by Source, 2017</i>	383
7.4.	SARANA PERDAGANGAN DAN LAINNYA/TRADE FACILITIES AND OTHERS	
7.4.1.	Jumlah Pasar Menurut Kota Administrasi dan Waktu Kegiatan, 2016 <i>Number of Market Places by Working Hours and Municipality, 2016</i>	384
7.4.2.	Jumlah Pasar yang dikelola PD.Pasar Jaya Menurut Kota Administrasi dan Sifat Kejadiannya, 2016 <i>Number of Markets Who Managed by PD. Pasar Jaya by Municipality and Type of Activity, 2016</i>	385
7.4.3.	Jumlah Pasar yang dikelola PD.Pasar Jaya Menurut Kota Administrasi dan Ruang Lingkup, 2016 <i>Number of Markets Who Managed by PD. Pasar Jaya by Municipality and Activity Scope, 2016</i>	386
7.4.4.	Jumlah Pasar yang dikelola PD.Pasar Jaya Menurut Kota Administrasi dan Potensi Pasar, 2016 <i>Number of Markets Who Managed by PD. Pasar Jaya by Municipality and Market Potency, 2016</i>	387

7.4.5.	Tanda Daftar Perusahaan Yang Diterbitkan dan Biaya Administrasi Menurut Bentuk Perusahaan, 2017 <i>Company Licenses Issued and Administration Fee by Type of Company, 2017</i>	388
8.	HOTEL, PARIWISATA, DAN TAMAN/HOTEL, TOURISM, AND PARK	
8.1.	HOTEL/HOTEL	
8.1.1.	Jumlah Hotel dan Akomodasi Menurut Kabupaten/Kota Adm, 2015-2016 <i>Number of Hotel and Other Accomodation by Regency/ Municipality, 2015-2016</i>	397
8.1.2.	Rata-rata Lama Menginap Tamu Asing dan Domestik Pada Hotel Berbintang dan Hotel Melati Menurut Bulan, 2017 <i>Average Length of Stay of Foreign and Domestic Guests by Classified and Non Classified Hotel by Month, 2017</i>	398
8.1.3.	Persentase Tamu Asing dan Dalam Negeri Pada Hotel Berbintang dan Hotel Melati Menurut bulan, 2017 <i>Percentage of Foreign and Domestic Guests by Classified and Non Classified Hotel by Month, 2017</i>	399
8.1.4.	Tingkat Pemakaian Tempat Tidur Hotel Berbintang dan Melati Menurut Bulan, 2017 <i>Bed Occupancy Rate of Classified and Non Classified Hotel by Month, 2017</i>	400
8.1.5.	Tingkat Penghunian Kamar Hotel Berbintang dan Melati Menurut Bulan, 2017 <i>Room Occupancy Rate of Classified and Non Classified Hotel by Month, 2017</i>	401
8.2.	PARIWISATA/TOURISM	
8.2.1.	Jumlah Kunjungan Wisatawan ke Obyek Wisata Unggulan Menurut Lokasi, 2013-2017 <i>Number of Tourist Visitors at Tourism Prime Object by Object, 2013-2017</i>	402
8.2.2.	Wisatawan Mancanegara Yang Datang ke DKI Jakarta Menurut Pintu Masuk dan Bulan, 2017 <i>Arrivals of Foreign Visitors to DKI Jakarta by Port of Entry and Month, 2017</i>	403
8.2.3.	Banyaknya Wisatawan Nusantara dan Mancanegara Serta Besarnya Penerimaan Devisa, 2009-2017 <i>Number of Domestic and Foreign Tourists and Revenue From Domestic and Foreign Tourists, 2009 – 2017</i>	404
8.2.4.	Kunjungan Wisatawan Mancanegara Yang Datang Ke DKI Jakarta dan Indonesia, 2009-2017 <i>Foreign Tourist Arriving in DKI Jakarta and Indonesia, 2009 – 2017</i>	405

8.3.	TAMAN/PARK	
8.3.1	Jumlah dan Luas Taman Menurut Jenis dan Kabupaten/Kota Administrasi, 2014 <i>The Number and Area of Park by Kind of Park and Municipality, 2014</i>	408
8.3.2.	Jumlah dan Luas Taman Menurut Jenisnya, 2008-2014 <i>The Number and Area of Park by Kind of Park, 2008-2014</i>	409
9.	TRANSPORTASI DAN KOMUNIKASI/TRANSPORTATION AND COMMUNICATION	
9.1.	TRANSPORTASI/TRANSPORTATION	
9.1.1.	ANGKUTAN DARAT/LAND TRANSPORTATION	
9.1.1.1.	Jumlah Penumpang Kereta Api Menurut Bulan dan Tujuan, 2017 <i>Number of Railway Passengers by Month and Region of Destination, 2017</i>	423
9.1.1.2.	Nilai Penjualan Tiket Kereta Api Menurut Bulan dan Tujuan, 2015 <i>Monthly Sales of Railway Ticket by Region of Destination, 2015</i>	424
9.1.1.3.	Jumlah Barang yang Diangkut Kereta Api Menurut Bulan dan Jenisnya, 2015 <i>Number of Railway Cargo Loaded by Month and Kind, 2015</i>	425
9.1.1.4.	Jumlah Angkutan Umum yang Beroperasi Menurut Perusahaan, 2017 <i>Numbers of Public Transportation by Company, 2017</i>	426
9.1.1.5.	Jumlah Kendaraan Angkutan Jenis IV (Kendaraan Bermotor Umum Roda Tiga), 2002 – 2017 <i>Number of Type IV Vehicles (Three-Wheel Vehicles), 2002 – 2017</i>	428
9.1.1.6.	Jumlah Kendaraan Umum Lainnya, 2005 – 2016 <i>Number of Other Public Transportation, 2005 – 2016</i>	429
9.1.1.7.	Jumlah Penumpang dan Pendapatan Trans Jakarta Menurut Koridor/Rute, 2017 <i>Number of Passengers, and Revenue of Trans Jakarta by Routes, 2017</i>	430
9.1.1.8.	Jumlah Kendaraan Transjakarta Busway Menurut Nama Perusahaan, 2017 <i>Number of Transjakarta Busway by Name of Company, 2017</i>	431
9.1.1.9.	Jumlah Kendaraan Bermotor Yang Terdaftar (Tidak Termasuk TNI, Polri dan CD) Menurut Bulan dan Jenis Kendaraan, 2016 <i>Number of Registered Motor Vehicles (Excluding Army, Police and CD) by Month and Kind of Type Motor Vehicles, 2016</i>	432
9.1.1.10	Jumlah Penerbitan STNK menurut Bulan dan Statusnya, 2016 <i>Number of Vehicle Registered Issued by Month and Status, 2016</i>	433
9.1.1.11	Jumlah SIM yang diselesaikan Menurut Jenisnya, 2011 – 2015 <i>Number of Driving Licenses Issued by Type, 2011 – 2015</i>	435
9.1.1.12	Jumlah Pengeluaran SIM Menurut Bulan dan Jenis SIM, 2015 <i>Number of Total Driving Licenses Issued by Month and Type, 2015</i>	436

	Halaman/Page	
9.1.1.13	Jumlah Kendaraan Lewat Jalan Tol Menurut Cabang Pada Gerbang Transaksi, 2017 <i>Number of Vehicles Through Toll Road by Toll Gate Branch, 2017</i>	438
9.1.1.14	Volume Kendaraan Lewat Jalan Tol Menurut Gerbang Transaksi dan Golongan Tarif Kendaraan, 2017 <i>Number of Vehicles Pass Through Toll Road by Toll Gate Branch and Tarif Classifications, 2017</i>	441
9.1.1.15	Indikator Kecelakaan Lalu Lintas di Jalan Tol Menurut Ruas Jalan, 2016 <i>Accident Indicators on Toll Road by Road Section, 2016</i>	442
9.1.1.16	Panjang Jalan Menurut Kota Administrasi, dan Jenis Status Jalan, 2017 <i>Length of Road by Municipality and Kind of Roads, 2017</i>	443
9.1.1.17	Panjang, Luas dan Status Jalan Menurut Jenisnya, 2017 <i>Length, Area and Status by Kind, 2017</i>	444
9.1.1.18	Lokasi Jalan Fly Over/Under Pass Menurut Wilayah dan Volume Jalan, 2017 <i>Fly Over and Under Pass Road Location by Region and Volume of Road, 2017</i>	445
9.1.1.19	Panjang dan Luas Trotoar, 2005 – 2017 <i>Length and Area of Pedestrian, 2005 – 2017</i>	448
9.1.2.	ANGKUTAN UDARA/AIR TRANSPORTATION	
9.1.2.1.	Jumlah Lalu Lintas Pesawat Udara Yang Berangkat dan Datang Melalui Pelabuhan Udara Soekarno-Hatta, 2017 <i>Number of Departing and Arriving Aircrafts Through Soekarno-Hatta Airports, 2017</i>	449
9.1.2.2.	Jumlah Lalu Lintas Pesawat Udara yang Berangkat dan Datang Melalui Pelabuhan Udara Halim Perdana Kusuma, 2017 <i>Numbers of Departing and Arriving Aircrafts Through Halim Perdana Kusuma Airport, 2017</i>	450
9.1.2.3.	Jumlah Penumpang Pesawat Udara yang Berangkat dan Datang Melalui Pelabuhan Udara Soekarno-Hatta, 2017 <i>Number of Departing and Arriving Passengers Through Soekarno-Hatta Airports, 2017</i>	451
9.1.2.4.	Jumlah Penumpang Pesawat Udara yang Berangkat dan Datang Melalui Pelabuhan Udara Halim Perdana Kusuma, 2017 <i>Number of Departing and Arriving Passengers Through Halim Perdana Kusuma Airport, 2017</i>	452
9.1.2.5.	Jumlah Surat yang Dimuat dan Dibongkar Melalui Pelabuhan Udara Soekarno-Hatta, 2017 <i>Loaded and Unloaded Mail Through Sukarno-Hatta Airport, 2017</i>	453

9.1.2.6.	Jumlah Barang Kiriman (Kargo) Dimuat dan Dibongkar Melalui Pelabuhan Udara Soekarno-Hatta, 2017 <i>Loaded and Unloaded Cargoes Through Soekarno-Hatta Airport, 2017</i>	454
9.1.2.7.	Jumlah Barang Kiriman (Kargo) yang Dimuat dan Dibongkar Melalui Pelabuhan Udara Halim Perdana Kusuma, 2017 <i>Loaded and Unloaded Cargoes Through Halim Perdana Kusuma Airport, 2017</i>	455
9.1.3.	ANGKUTAN LAUT/SEA TRANSPORTATION	
9.1.3.1.	Jumlah Penumpang Kapal yang Datang dan Berangkat Melalui Pelabuhan Laut Tanjung Priok, 2005 – 2017 <i>Number of Arriving and Departing Ship Passengers Through Tanjung Priok Seaport, 2005-2017</i>	456
9.1.3.2.	Barang yang Dibongkar dan Dimuat Melalui Pelabuhan Laut Tanjung Priok, 2017 <i>Unloaded and Loaded Cargoes Through Tanjung Priok Seaport, 2017</i>	457
9.1.3.3.	Jumlah Penumpang Kapal Laut Antar Pulau Yang Datang dan Berangkat Melalui Pelabuhan Laut Tanjung Priok, 2017 <i>Number of Arriving and Departing Passenges Inter Island Through Tanjung Priok Seaport, 2017</i>	458
9.1.3.4.	Jumlah Penumpang dan Barang yang diangkut Melalui Pelabuhan Tanjung Priok Menurut Jenis Pelayaran dan Jasa Pelayaran Pelabuhan, 2013-2017 <i>Number of Passengers and Cargo Loaded Through Tanjung Priok Seaport by Type of Shipping and Shipping Service, 2013-2017</i>	459
9.2.	KOMUNIKASI /COMMUNICATION	
9.2.1.	Jumlah Kantor Pos Pemeriksa dan Kantor Pos Cabang Menurut Kota Administrasi, 2017 <i>Number of Inspector Post Office and Branch Post Office by Municipality, 2017</i>	460
9.2.2.	Jumlah Kantor Pos Besar, Kantor Pos Tambahan, Kantor Pos Pembantu dan Rumah Pos, 2005 – 2017 <i>Number of General, Supplementary, Auxiliary Post Offices and Mailing Houses, 2005-2017</i>	461
9.2.3.	Banyaknya Surat Yang Dikirim dan Diterima Menurut Jenis Surat, 2017 <i>The Number of Mails Sent and Received by Kind, 2017</i>	462

	Halaman/Page
9.2.4. Perkembangan Kapasitas Sentral dan Pos Telepon, 2004-2016 <i>Trend of Central Capacity and Circuit Phones, 2004-2016</i>	463
9.2.5. Jumlah Sambungan Telepon Menurut Kota Administrasi, 2002-2014 <i>Number of Telephone Connections by Municipality, 2002-2014</i>	464
9.2.6. Jumlah Sambungan Telepon Menurut Jenis dan Kota Administrasi, 2014 <i>Number of Telephone Connections by Type and Municipality, 2014</i>	465
9.2.7. Jumlah Rumahtangga Menurut Akses Komunikasi dan Kepemilikan Komputer menurut Kabupaten/Kota Administrasi, 2017 <i>Number of Households There is The Telephone and Who Have the Mobile Phone and The Personal Computer/Laptop/Note Book by Regency/ Municipality, 2017</i>	466
9.2.8. Jumlah Rumahtangga Menurut Akses Komunikasi dan Kepemilikan Komputer, 2014-2017 <i>Number of Households There is The Telephone and Who Have The mobile Phone and The Personal Computer/ Laptop/ Note Book, 2014-2017</i>	467
9.2.9. Penduduk Usia 5 Tahun Ke Atas yang Menggunakan Internet Menurut Tempat Penggunaan Internet di Luar Rumah dan Kabupaten/Kota Administrasi, 2017 <i>Number of Population 15 Years of Age and Over Who Used Computer to access Internet off House by Regency/Municipality, 2017</i>	468
9.2.10. Penduduk Usia 5 Tahun Ke Atas yang Menggunakan Internet Menurut Tempat Penggunaan Internet di Luar Rumah, 2014-2017 <i>Number of Population 15 Years of Age and Over who Used Computer to access Internet off House, 2014-2017</i>	469
10. KEUANGAN DAN HARGA-HARGA/FINANCE AND PRICES	
10.1. KEUANGAN DAERAH/GOVERNMENT FINANCE	
10.1.1 PENERIMAAN DAN PENGELUARAN DAERAH/GOVERNMENT BUDGET	
10.1.1.1 Anggaran dan Realisasi Penerimaan dan Pengeluaran Pemerintah Provinsi DKI Jakarta, 2009-2017 <i>Budget and Realization of Revenue and Expenditure, of DKI Jakarta Provincial Government, 2009-2017</i>	481
10.1.1.2 Anggaran dan Realisasi Pendapatan Daerah Menurut Sumber Penerimaan, 2016-2017 <i>Budget and Realization of Government Revenues by Source of Revenues, 2016-2017</i>	483

10.1.1.3	Anggaran dan Realisasi Belanja Menurut Jenis Pengeluaran, 2017 <i>Budget and Realization of Government Expenditures by Kind of Expenditure, 2017</i>	485
10.1.1.4	Anggaran dan Realisasi Pembiayaan Menurut Jenis, 2017 <i>Budget and Realization of Government Financing by Kind, 2017</i>	486
10.1.1.5	Ringkasan Anggaran dan Realisasi, Pendapatan, Belanja dan Pembiayaan, 2017 <i>Summary of Planned and Realization of Revenue, Expenditure and Financing, 2017</i>	487
10.1.2.	INVESTASI/INVESTMENT	
10.1.2.1	Penanaman Modal Dalam Negeri dan Asing Menurut Bidang Usaha, 2017 <i>Domestic and Foreign Investment by Industrial Origin, 2017</i>	488
10.1.2.2	Perkembangan Penanaman Modal Dalam Negeri dan Modal Asing, 2005-2017 <i>Trend of Domestic and Foreign Investment, 2005-2017</i>	489
10.1.2.3	Perkembangan Transaksi Saham dan Indeks Harga Saham Gabungan (IHSG) dan Perusahaan Terdaftar, 2013-2017 <i>Trend of Share Transaction, Composite Share Price Index(CSPI) and Company Listed, 2013-2017</i>	490
10.1.2.4	Indeks Harga Saham Gabungan Menurut Sektor dan Bulan, 2017 <i>Composite Share Price Index by Economic Sector and Month, 2017</i>	491
10.1.2.5	Jumlah Nilai Transaksi Saham dan Indeks Harga Saham Gabungan, 2017 <i>Number of Shares Trading, Value and Composite Share Price Index, 2017</i>	493
10.2.	PERBANKAN/BANKING	
10.2.1.	Jumlah Bank dan Kantor Bank Menurut Jenis Bank, 2016 <i>Number of Banks and Bank Offices by Kind of Banks, 2016</i>	494
10.2..2.	Jumlah Kantor Bank Umum Menurut Status dan Kelompok, 2016 <i>Number of Commercial Bank Offices by Office Status and Group of Banks, 2016</i>	496
10.2.3.	Posisi Dana Simpanan Bank Menurut Jenisnya dan Kredit yang Diberikan, 2017 <i>Outstanding of Fund at Banks by Type of Deposits and Credits, 2017</i>	497
10.2.4.	Posisi Penghimpunan Dana Rupiah dan Valuta Asing Melalui Bank Umum Menurut Kota Administrasi, 2017 <i>Outstanding of Fund in Rupiah and Foreign Exchange at Commercial Bank by Municipality, 2017</i>	498
10.2.5.	Posisi Giro Rupiah dan Valas Bank Umum Menurut Kota Administrasi, 2017 <i>Outstanding of Demand Deposit Fund in Rupiah and Foreign Exchange at Commercial Bank by Municipality, 2017</i>	499

10.2.6.	Posisi Simpanan Berjangka Rupiah dan Valas Bank Umum Menurut Kota Administrasi, 2017 <i>Outstanding of Time Deposits Fund in Rupiah and Foreign Exchange at Commercial Bank by Municipality, 2017</i>	500
10.2.7.	Posisi Tabungan Bank Umum Menurut Kota Administrasi, 2017 <i>Outstanding of Saving Deposit Funds at Commercial Bank by Municipality, 2017</i>	501
10.2.8.	Posisi Kredit Rupiah dan Valuta Asing Menurut Kelompok Bank dan Sektor Ekonomi, 2017 <i>Outstanding of Bank Credit in Rupiah and Foreign Exchange at Commercial Bank by Kind of Bank and Economic Sector, 2017</i>	502
10.2.9.	Transaksi Pasar Uang Antar Bank, Posisi SBI, 2017 <i>Inter Bank Money Market Transaction, Outstanding of BIC Fund, 2017</i>	503
10.3.	HARGA-HARGA/PRICES	
10.3.1.	Harga Eceran Beras Menurut Kualitas dan Bulan, 2017 <i>Retail Price of Rice by Quality and Month, 2017</i>	504
10.3.2.	Harga Jual Rata-rata Valuta Asing Menurut Bulan, 2017 <i>Average of Foreign Exchange Currencies Rates Price by Month, 2017</i>	505
10.3.3.	Indeks Harga Konsumen Menurut Bulan dan Kelompok Pengeluaran, 2017 <i>Consumers Price Index by Month and Expenditure Groups, 2017</i>	507
10.3.4.	Laju Inflasi Menurut Bulan dan Kelompok Pengeluaran, 2017 <i>Inflation Rate by Month and Expenditure Groups, 2017</i>	509
11.	PENGELUARAN DAN KONSUMSI	
	EXPENDITURE AND CONSUMPTION	
11.1.	Pengeluaran Rata-rata Perkapita Sebulan Menurut Golongan Pengeluaran dan Kelompok Barang, 2017 <i>Average Monthly per Capita Expenditure by Monthly per Capita Expenditure Class and Commodity Group, 2017</i>	517
11.2.	Pengeluaran Rata-rata Perkapita Per Bulan Menurut Kelompok Barang, 2017 <i>Average of Consumption Percapita Monthly by Commodity Group, 2017</i>	518
11.3.	Pengeluaran Rata-rata Perkapita Per Bulan Menurut Kelompok Bahan Makanan, 2017 <i>Average of Consumption Percapita Monthly by Group of Food Commodities, 2017</i>	519

11.4.	Distribusi Pembagian Total Pengeluaran Per Kapita dan Gini Ratio, 2010-2017 <i>Expenditure Per Capita Distribution and Gini Index, 2010-2017</i>	520
12.	PENDAPATAN REGIONAL/REGIONAL INCOME	
12.1.	Produk Domestik Regional Bruto Atas Dasar Harga Berlaku Menurut Lapangan Usaha, 2014-2018 Semester I <i>Gross Regional Domestic Product at Current Market Prices by Industrial Origin, 2014-2018 Semester 1</i>	529
12.2.	Produk Domestik Regional Bruto Atas Dasar Harga Konstan 2010 Menurut Lapangan Usaha, 2014-2018 Semester I <i>Gross Regional Domestic Product at 2010 Constant Prices by Industrial Origin 2014-2018 Semester 1</i>	530
12.3.	Laju Pertumbuhan Produk Domestik Regional Bruto Atas Dasar Harga Berlaku menurut Lapangan Usaha, 2014-2018 Semester I <i>The Growth Rate of Gross Regional Domestic Product at Current Market Prices by Industrial Origin, 2014-2018 Semester 1</i>	533
12.4.	Laju Pertumbuhan Produk Domestik Regional Bruto Atas Dasar Harga Konstan 2010 Menurut Lapangan Usaha 2014-2018 Semester I <i>The Growth Rate of Gross Regional Domestic Product at 2010 Constant Prices by Industrial Origin 2014-2018 Semester 1</i>	535
12.5.	Distribusi Persentase Produk Domestik Regional Bruto Atas Dasar Harga Berlaku Menurut Lapangan Usaha 2014-2018 Semester I <i>Percentage Distribution of Gross Regional Domestic Product at Current Market Prices by Industrial Origin 2014-2018 Semester 1</i>	537
12.6.	Distribusi Persentase Produk Domestik Regional Bruto Atas Dasar Harga Konstan 2010 Menurut Lapangan Usaha, 2014-2018 Semester I <i>Percentage Distribution of Gross Regional Domestic Product at 2010 Constant Prices by Industrial Origin, 2014-2018 Semester 1</i>	539
12.7.	Pendapatan Agregat dan per Kapita Atas Dasar Harga Berlaku dan Harga Konstan 2010, 2014-2018 <i>Aggregate and per Capita Income at Current and 2010 Constant Market Prices, 2014-2018</i>	541
12.8.	Indeks Harga Implisit Produk Domestik Regional Bruto Menurut Lapangan Usaha, 2014-2018 Semester I <i>Implicit Prices Index of Gross Regional Domestic Product by Industrial Origin, 2014-2018 Semester 1</i>	542

	Halaman/Page
12.9. PDRB Menurut Penggunaan Atas Dasar Harga Berlaku, 2014-2018 Semester I <i>Expenditure on GRDP at Current Market Price, 2014-2018 Semester 1</i>	544
12.10. PDRB Menurut Penggunaan Atas Dasar Harga Konstan 2010, 2014-2018 Semester I <i>Expenditure GRDP at 2010 Constant Market Price, 2014-2018 Semester 1 of a year</i>	545
12.11. Distribusi Persentase PDRB Penggunaan atas Dasar Harga Berlaku, 2014-2018 Semester I <i>Percentage Distribution of GRDP at Current Market Price by Expenditure Components, 2014-2018 Semester 1of a year</i>	546
12.12. Distribusi Persentase PDRB Penggunaan atas Dasar Harga Konstan 2010, 2014-2018 Semester I <i>Percentage Distribution of GRDP at 2010 Constant Market Price by Expenditure Components, 2014-2018 Semester 1of a year</i>	547
12.13. Laju Pertumbuhan PDRB Penggunaan Atas Dasar Harga Berlaku, 2014-2018 Semester I <i>The Growth Rate of GRDP at Current Market Price by Expenditure Components, 2014-2018 Semester 1of a year</i>	548
12.14. Laju Pertumbuhan PDRB Penggunaan Atas Dasar Harga Konstan 2010, 2014-2018 Semester I <i>The Growth Rate of GRDP at 2010 Constant Market Price by Expenditure Components, 2014-2018 Semestes 1of a year</i>	549
12.15. Produk Domestik Regional Bruto Atas Dasar Harga Berlaku Menurut Kabupaten/Kota Adm. 2013-2017 <i>Gross Regional Domestic Product at Current Market Prices by Regency/ Municipality, 2013-2017</i>	550
12.16. Produk Domestik Regional Bruto Atas Dasar Harga Konstan 2010 Menurut Kabupaten/Kota Adm, 2013-2017 <i>Gross Regional Domestic Product at 2010 Constant Prices by Regency/ Municipality, 2013-2017</i>	551
12.17. Laju Pertumbuhan Produk Domestik Regional Bruto Atas Dasar Harga Konstan 2010 Menurut Kabupaten/Kota Adm, 2013-2017 <i>The Growth Rate of Gross Regional Domestic Product at 2010 Constant Prices by Municipality/Regency, 2013-2017</i>	552
12.18. Distribusi Persentase Terhadap Total Produk Domestik Regional Bruto Menurut Kabupaten/ Kota Adm. Atas Dasar Harga Berlaku, 2013-2017 <i>Percentage Distribution of Total Gross Regional Domestic Product by Regency/Municipality at Current Market Prices, 2013-2017</i>	553

12.19.	Pendapatan Produk Domestik Regional Bruto Per Kapita Menurut Kabupaten/ Kota Adm. Atas Dasar Harga Berlaku, 2013-2017 <i>Per Capita Gross Regional Domestic Product by Regency/Municipality at Current Market Prices, 2013-2017</i>	554
13.	PERBANDINGAN REGIONAL/REGIONAL COMPARISON	
13.1.	Laju Inflasi 82 Kota di Indonesia, 2014-2017 <i>Inflation Rate Based on 82 Cities in Indonesia, 2014-2017</i>	561
13.2.	Indeks Harga Konsumen Menurut 82 Kota di Indonesia, 2014-2017 <i>Consumer Price Index by 82 Cities in Indonesia, 2014-2017</i>	562
13.3.	Jumlah Penduduk Menurut Provinsi di Indonesia (ribu), 2014-2017 <i>Population by Province in Indonesia (thousand), 2014-2017</i>	567
13.4.	Penduduk dan Laju Pertumbuhan Penduduk menurut Provinsi, 2010 dan 2017 <i>Growth Rate of per Capita Gross Regional Domestic Product at 2000 Constant Market Population and Population Growth Rate by Province, 2010 and 2017</i>	568
13.5.	Jumlah Penduduk Berumur 15 Tahun Ke Atas menurut Provinsi dan Jenis Kegiatan Selama Seminggu yang Lalu, 2017 <i>Number of Population 15 Years of Age and Over by Province and Type of Activity During Previous Week, 2017</i>	570
13.6.	Tingkat Pengangguran Terbuka (TPT) dan Tingkat Partisipasi Angkatan Kerja (TPAK) menurut Provinsi, 2016-2017 <i>Open Unemployment Rate (OUR) and Labour Force Participation Rate (LFPR) by Province, 2016-2017</i>	571
13.7.	Jumlah Penduduk Miskin menurut Provinsi (ribu jiwa), 2014-2017 <i>Number of Poor People by Province (thousand people), 2014-2017</i>	572
13.8.	Persentase Penduduk Miskin menurut Provinsi (persen), 2014-2017 <i>Number of Poor People by Province (percent), 2014-2017</i>	573
13.9.	Produk Domestik Regional Bruto Atas Dasar Harga Berlaku menurut Provinsi, 2015-2017 (miliar rupiah) <i>Gross Domestic Regional Product at Current Market Price by Province, 2014-2016 (billion rupiahs)</i>	574
13.10.	Produk Domestik Regional Bruto Atas Dasar Harga Konstan 2010 menurut Provinsi (miliar rupiah), 2015-2017 <i>Gross Domestic Regional Product at Constant 2010 Market Price by Province (billion rupiahs), 2015-2017</i>	575

13.11	Laju Pertumbuhan Produk Domestik Regional Bruto Atas Dasar Harga Konstan 2010 Menurut Provinsi di Indonesia (persen), 2015–2017 <i>Growth Rate of Gross Regional Domestic Product at 2010 Constant Market Prices by Province in Indonesia (percent), 2015–2017</i>	576
13.12	Indeks Pembangunan Manusia menurut Provinsi, 2014–2017 <i>Human Development Index (HDI) by Province, 2014–2017</i>	577
13.13	Indeks Pembangunan Gender menurut Provinsi, 2017 <i>Gender Development Index by Province, 2017</i>	578
13.14	Indeks Pemberdayaan Gender menurut Provinsi, 2017 <i>Gender Empowerment Index by Province, 2017</i>	579

PENJELASAN UMUM/EXPLANATORY NOTES

Tanda-tanda, satuan-satuan dan lain-lainnya yang digunakan dalam publikasi ini adalah sebagai berikut :

Symbols, measurement units, and acronyms which are used in this publication, are as follows :

1. TANDA-TANDA/SYMBOLS

Data tidak tersedia/ <i>Data not available</i>	:	...
Tidak ada atau nol/ <i>Null or zero</i>	:	—
Data dapat diabaikan/ <i>Data negligible</i>	:	0
Tanda decimal/ <i>Decimal point</i>	:	,
Data tidak dapat ditampilkan/ <i>Not applicable</i>	:	NA

2. SATUAN/UNITS

Mbs (tekanan suara)	:	
m/se (kecepatan angin)	:	
($\mu\text{g}/\text{Nm}^3$) (kualitas & baku mutu udara)	:	
hektar (ha)/ <i>hectare (ha)</i>	:	10 000 m ²
kilometer (km)/ <i>kilometres (km)</i>	:	1 000 meter/ <i>meters (m)</i>
kuintal/ <i>quintal</i>	:	100 kg
liter (untuk beras)/ <i>litre (for rice)</i>	:	0,80 kg
ton/ <i>ton</i>	:	1 000 kg

Satuan lain : buah, dus, butir, ekor, helai/lembar, kaleng, batang, pulsa, ton kilometer (ton-km), jam, menit, persen (%).

Other units : unit, pack, pieces, heads, sheet, tin, pulse, ton-kilometres(ton-km), hour, minute, percent (%).

Perbedaan angka di belakang koma disebabkan oleh pembulatan angka.

The difference in decimal numbers is caused by rounding.

3. SINGKATAN

APBD	:	Anggaran Pendapatan dan Belanja Daerah
APBN	:	Anggaran Pendapatan dan Belanja Negara
BI	:	Bank Indonesia
BKD	:	Badan Kepegawaian Daerah
BKKBD	:	Badan Koordinasi Keluarga Berencana Daerah
BKSP	:	Badan Kerja Sama Pembangunan
BMKG	:	Badan Meteorologi, Klimatologi dan Geofisika
BPHTB	:	Bea Perolehan Hak Atas Tanah dan Bangunan
BPK	:	Badan Pemeriksa Keuangan
BPLHD	:	Badan Pengelola Lingkungan Hidup Daerah
BPN	:	Badan Pertanahan Nasional
Bulog	:	Badan Urusan Logistik
DAU	:	Dana Alokasi Umum
FOB	:	<i>Free on Board</i>
GKNM	:	Garis Kemiskinan Non Makanan
HAM	:	Hak Azasi Manusia
HCI	:	<i>Head Count Index</i>
IHK	:	Indeks Harga Konsumen
ILO	:	<i>International Labor Organization</i>
IMB	:	Izin Mendirikan Bangunan
IMK	:	Survei Industri Mikro dan Kecil
Kanwil	:	Kantor Wilayah
KB	:	Keluarga Berencana
KBLI	:	Klasifikasi Baku Lapangan Usaha Indonesia
KPU	:	Komisi Pemilihan Umum
KPUD	:	Komisi Pemilihan Umum Daerah
KUA	:	Kantor Urusan Agama
KWh	:	<i>Kilowatt hour</i>
LP	:	Lembaga Pemasyarakatan
MA	:	Madrasah Aliyah
MI	:	Madrasah Ibtidaiyah
MTs	:	Madrasah Tsanawiyah
MWh	:	<i>Megawatt hour</i>

3. GLOSSARY

<i>Local Government Budget</i>
<i>Central Government Budget</i>
<i>Bank of Indonesia</i>
<i>Local Personnel Board</i>
<i>Coordinating of Family Planning Movement Board</i>
<i>Regional Development Cooperation Agency</i>
<i>Meteorological, Climatology, and Geophysical Agency</i>
<i>Tax of Right in Land and Building</i>
<i>Supreme Audit Agency</i>
<i>Regional Environment Management Agency</i>
<i>National Land Authority</i>
<i>National Food Logistics Agency</i>
<i>General Allocation Fund</i>
<i>The Non-Food Poverty Line</i>
<i>Human Rights</i>
<i>Head Count Index</i>
<i>Consumer Price Index (CPI)</i>
<i>Construction Building Permit</i>
<i>Micro and Small Scale Industry Survey</i>
<i>Provincial Office</i>
<i>Family Planning</i>
<i>Indonesia Standard Industrial Classification (ISIC)</i>
<i>Electoral Commission</i>
<i>Local Electoral Commission</i>
<i>The Religious Affairs Office</i>
<i>Prison</i>
<i>Islamic Senior High School</i>
<i>Islamic Primary School</i>
<i>Islamic Junior High School</i>

ONH	:	Ongkos Naik Haji	<i>Expenses for Pilgrimage to Mecca</i>
PAM	:	Perusahaan Air Minum	<i>Water Supply Company</i>
PBB	:	Pajak Bumi dan Bangunan	<i>Land and Building Tax</i>
PDB	:	Produk Domestik Bruto	<i>Gross Domestic Product (GDP)</i>
PDRB	:	Produk Domestik Regional Bruto	<i>Gross Regional Domestic Product (GRDP)</i>
Pertamina	:	Perusahaan Pertambangan Minyak dan Gas Bumi Negara	<i>State Oil and Natural Gas Company</i>
Perumnas	:	Perumahan Nasional	<i>National Housing Corporation</i>
PGN	:	Perusahaan Gas Negara	<i>State Owned Company</i>
PLN	:	Perusahaan Listrik Negara	<i>State Electricity Corporation</i>
PMA	:	Penanaman Modal Asing	<i>Foreign Investment</i>
PMDN	:	Penanaman Modal Dalam Negeri	<i>Domestic Investment</i>
PMI	:	Palang Merah Indonesia	<i>Indonesian Red Cross</i>
PMKS	:	Penyandang Masalah Kesejahteraan Sosial	<i>Welfare Problem Bearers by Kind</i>
PNS	:	Pegawai Negeri Sipil	<i>Civil Servant</i>
Polri	:	Kepolisian Republik Indonesia	<i>Indonesian National Police</i>
Puskesmas	:	Pusat Kesehatan Masyarakat	<i>Public Health Centre</i>
RPH	:	Rumah Pematangan Hewan	<i>Slaughtering House</i>
RSH	:	Rumah Siap Huni	<i>Ready to Occupy House</i>
RSS	:	Rumah Sangat Sederhana	<i>Very Simple House</i>
Sakernas	:	Survei Angkatan Kerja Nasional	<i>National Labor Force Survey</i>
SBH	:	Survei Biaya Hidup	<i>Cost of Living Survey (CLS)</i>
SD	:	Sekolah Dasar	<i>Primary School</i>
SITC	:	<i>Standard International Trade Code</i>	
SLTA	:	Sekolah Lanjutan Tingkat Atas	<i>Senior High School</i>
SLTP	:	Sekolah Lanjutan Tingkat Pertama	<i>Junior High School</i>
SP	:	Sensus Penduduk	<i>Population Census</i>
Supas	:	Survei Penduduk Antar Sensus	<i>Inter Censal Population Survey</i>
Susenas	:	Survei Sosial Ekonomi Nasional	<i>National Socio Economic Survey</i>
TBM	:	Tanaman Bahan Makanan	<i>Food Crops</i>
THR	:	Tunjangan Hari Raya	<i>Incentive for "Lebaran" day</i>
TNI	:	Tentara Nasional Indonesia	<i>Indonesian National Defense Force</i>
TPAK	:	Tingkat Partisipasi Angkatan Kerja	<i>Labor Force Participation Rate (LFPR)</i>
TPI	:	Tempat Pelelangan Ikan	<i>Location of Fish Auction</i>
TPT	:	Tingkat Pengangguran Terbuka	<i>Open Unemployment Rate (OUR)</i>
UKM	:	Usaha Kecil Menengah	<i>Small Medium Enterprises</i>
WTO	:	<i>World Tourism Organization</i>	

SEJARAH KOTA JAKARTA

1. Kota Jakarta sudah berdiri sejak abad yang silam, tepatnya pada awal abad XVII persisnya tahun 1527. Dimulai dari nama "GEMEENTE dan STAD-GEMEENTE BATAVIA" kemudian berubah menjadi "JAKARTA TOKU-BETSUSHI". Pada jaman pendudukan Jepang sampai Indonesia merdeka dan sekarang lebih dikenal dengan KOTA METROPOLITAN JAKARTA.

Awal abad ke-XIV di daerah Jawa Barat, yang terletak di dekat kota Bogor sekarang, berdiri sebuah kerajaan bernama Pajajaran yang diperintah oleh Sri Baduga Maharaja. Di Muara kali Ciliwung yang merupakan batas sebelah Utara Kerajaan Pajajaran terletak sebuah bandar bernama Sunda Kelapa yang pada waktu itu berfungsi sebagai kota perdagangan. Seperti diketahui, pada masa itu sebagian besar perdagangan di semenanjung Malaka dikuasai oleh bangsa Portugis, yang selalu berusaha mengembangkan kegiatannya di Asia Tenggara. Tahun 1522 utusan Portugis tiba di Sunda Kelapa, dengan maksud mengadakan persahabatan dengan Raja Pajajaran. Maksud perutusan Portugis itu disambut baik oleh raja Pajajaran, karena mengharapkan bantuan apabila ada bahaya dari kerajaan-kerajaan lain yang sedang berkembang di Jawa bagian timur pada waktu itu. Beberapa tahun

HISTORY OF JAKARTA

1. *Jakarta city was established over 460 year ago, in 1527's. During its history it was not even called Jakarta but born the name given it by the Dutch and administrators who settled there: "Gemeente en Stadgemeente Batavia" or simply "Batavia". Since Japanese occupation in World War II, it was called "Jakarta Toku-betsushi". Following the struggle for independence in 1949 is finally taken on its current and popular name, Jakarta Metropolitan City.*

In the early 14th century some of area around Jakarta was controlled by Pajajaran Kingdom under its leader Sri Baduga Maharaja. The capital of this kingdom was located near Bogor city. The northern boundary was Ciliwung river estuary where Sunda Kelapa an ancient seaport was located. This was also a time when trading in the Malaca Straits was dominated by Portuguese merchant who was always trying to expand their influence further into South East Asia. In 1522 a Portuguese mission arrived at Sunda Kelapa for seeking trade ties with the Kingdom of Pajajaran. The King welcomed the delegation, not only for trading but also for helping potential threats from other kingdoms, especially from the East Java Kingdoms. Nevertheless increasingly powerful, Islamic Kingdom in Central and East Java at that time has been influenced to the western part of Java. The Islamic Kingdom was Demak Moslem Kingdom which was

kemudian, dugaan tersebut menjadi kenyataan, kerajaan Demak yang cukup dikenal dengan kekuatan agama Islamnya mengadakan perluasan kekuasaan dan menyebarkan pengaruhnya ke sebelah Barat.

2. Falatehan seorang guru agama terkenal dari Kerajaan Demak, dapat merebut Banten dan Sunda Kelapa dari tangan Pajajaran dengan bantuan tentara Portugis. Sebelumnya Kerajaan Pajajaran telah memberikan persetujuan kepada Portugis untuk mendirikan benteng pertahanan. Kedatangan tentara Portugis untuk merealisasikan pembangunan benteng menimbulkan perang terbuka dengan tentara Islam Demak, yang merupakan musuh kerajaan Pajajaran. Peperangan ini berakhir dengan kekalahan pihak Portugis meskipun telah bekerjasama dengan Kerajaan Pajajaran. Falatehan mengganti nama Bandar Sunda Kelapa dengan Jayakarta, yang berarti "Kemenangan Akhir" dan tanggal 22 Juni 1527 dinyatakan sebagai tanggal dikuasainya oleh Falatehan. Akhirnya Jayakarta disingkat menjadi ' Jakarta '.

Falatehan kemudian lebih dikenal dengan nama Fatahillah, segera menunjuk pembantunya untuk memerintah kota. Tahun 1596 untuk pertama kalinya Bandar Jakarta didatangi oleh 4 buah kapal Belanda, yang akan memulai melakukan perdagangan dengan Bangsa Indonesia. Maksud Belanda ini mendapat hambatan dari Hasanuddin

trying to expand its power.

2. *Falatehan noted Ulama from Demak Kingdom occupied the Sunda Kelapa and Banten Port with the of portuegese troops. Eventhough the King of Pajajaran had given approval of the Portuguese Government to set defense fortifications in West Java already.*

However arrival of Portuguese troops had affected war between the Demak Moslem Kingdom and Pajajaran Kingdom. The Portuguese troop sustained big loses in the war eventhough they had already worked together with Pajajaran Kingdom. Then Falatehan changed the name Sunda Kelapa to 'Jayakarta'. Its means "The Last Victory". The founding of Jayakarta, set historically as June, 22, 1527, represents the date when Falatehan's forces occupied Sunda Kelapa. Later, the name Jayakarta was shortened to 'Jakarta'.

Falatehan, who has also known as Fatahillah, rapidly developed a local administration and recommended his assistant to rule this city. In 1596 four Dutch vessels visited the Jakarta port first time. The Dutch East-Hindia Company attempted to spread trading ties in the area. However, Hasanuddin, the son of Falatehan, as King of the Islamic Empire in Banten (which then

putra Fatahillah selaku raja Kerajaan Islam Banten, terletak sebelah barat Bandar Jakarta. Hasanuddin tidak setuju dengan adanya usaha dagang dengan pihak Belanda karena diperkirakan dapat merusak/mempengaruhi budaya penduduk yang beragama Islam. Walaupun demikian orang-orang Belanda berhasil secara paksa mendirikan sebuah Benteng disekitar teluk Jakarta yang diberi nama 'Batavia'.

Benteng tersebut didirikan oleh Van Raay pada tanggal 20 Maret 1602 dan merupakan pusat dari persekutuan Dagang VOC untuk wilayah Hindia bagian timur. Semenjak itulah Belanda memulai penjajahannya di seluruh kepulauan Nusantara yang berjalan selama tiga setengah abad. Nama 'Batavia' hanya dikenal di dunia International, sedangkan penduduk aslinya mengenalnya dengan nama Betawi. Keadaan ini berjalan sampai pada tahun 1942.

3. Tanggal 5 Maret 1942 kota Betavia jatuh ke tangan tentara Jepang. Pada tanggal 9 Maret 1942 tentara Hindia Belanda menyerah kepada Jepang yang akhirnya berperan sebagai penjajah bangsa Indonesia. Untuk memperkuat kedudukannya di Indonesia, Jepang mengeluarkan Undang-Undang no.42 Tahun 1942 tentang "Perubahan Tata Pemerintahan Daerah" yang disebut 'Syuu' (Karesidenan) dan Syuu dibagi lagi dalam beberapa 'Shi' (Stad-gemeente). 'Shi' pada jaman Belanda

included a large part of West Java) was suspicious of the Dutch intentions. He refused to grant exclusive trading right to the Dutch since he felt a trading link would be only harm existing trading with other nations. He also felt that too close tie could adversely affect the culture of the Islamic religion. Even though, the Dutch managed to force into Indonesia, and they constructed a fortification near Jakarta bay, in which called "Batavia".

The Port was built by Van Raay and it was completed on March 20, 1602. Batavia become the centre of trade activities of the Dutch East Hindia Company (VOC). From Batavia the Dutch's influence and colonialization spread to other parts of Indonesia, and lasted, more or less intact for more three centuries. Actually, the name "Batavia" was used only internationally. The indigenous inhabitants called the city "Betawi".

3. *On March 5, 1942 Batavia fell to the Japanese troops. The Dutch formally surrendered to the Japanese occupation forces on March 9, 1942 and rule of the colony was transferred to the Japan. For strengthen its authority in Indonesia the occupation, Government issued an Act No.42, 1942's on the "Restoration of the Regional Administration System". Under this Act, Java was divided into several regions called "Syuu" (Resident Administration) in which Syuu were divided into several "Shi" (City*

berperan hanya mengurus rumahtangga saja, tanpa melaksanakan urusan Pamong Praja, sedangkan menurut UU No.42 Tahun 1942, 'Shi' berwenang untuk mengelola pemerintahan daerah didalam lingkungannya.

Urusan Pemerintahan (Pamong Praja) didalam Stadgemeente yang diurus oleh Bupati, Wedana, Asisten Wedana, Lurah, Kepala Kampung atau Wijkmeester, sekarang termasuk dalam kekuasaan "Schichoo" Walikota.

Disamping itu, sesuai dengan isi Undang-Undang dimaksud "Guisenkan" (Kepala Pemerintahan Bala Tentara Jepang) membentuk "Tokubetsu Shi" (Stadgemeente Luar Biasa). Tata cara pemerintahan ini tidak mengenal Dewan-Dewan, akan tetapi langsung berada dibawah 1 (satu) orang sebagai Pemerintah Tunggal. Pada tahun 1943 dalam Tata Pemerintahan Bala Tentara Jepang diadakan perubahan dengan membentuk Badan Penasehat.

Badan Penasehat terdiri dari penduduk Jawa yang dianggap loyal dan setia kepada Bala Tentara Jepang. Anggota penasehat tersebut terdiri dari sebanyak-banyaknya 12 orang laki-laki berbangsa Indonesia. Diantara mereka yang pernah terpilih menjadi Zyoyaku adalah Suwiryo dan Baginda Dahlan Abdullah. " Jakarta Tokubetsu Shi " ini dipimpin oleh "Tokubetsu Schichoo" dan beberapa orang "Zyoyaku" (pegawai tinggi), yang

Administration). The Administration affairs in each Syuu were managed by the Bupati (Regent). Below Bupati were the Wedana (District Head), Assistants Wedana (Sub District Head), Lurah (Village Unit Head) and Kepala Kampung (Kampung Chief). In Jakarta, however, all of these officials were under the Schichoo (Major). Besides that, in accordance with the law, there was also Guisenken (Head of the Japanese troops Administration). He was responsible for setting up to the Tokubetsu Shi (Special Municipality). The effect of this system was a one-man rule with no councils of representative bodies. In the 1943 the Japanese Administration system was revised slightly and a special counseling body was established.

The special counseling body was comprised of Javanese leaders regarded as loyal to Japanese. It consisted of twelve Indonesians; among them are Suwiryo and Baginda Dahlan Abdullah. The Jakarta Tokubetsu Shi was led by the "Tokubetsu Schicho" (Major) and several "Zyoyaku" (High Officials) who were appointed during the Japanese occupation until 1945. Jakarta city was the one of the Tokubetsu Shi in

diangkat oleh Gunseiken. Sampai berakhirnya pendudukan Jepang tahun 1945, Jakarta merupakan satu-satunya “Tokubetsu Shi “ di Indonesia dan “Schichoo”nya yang pertama adalah “Tsukamoto”, sedangkan yang terakhir adalah Hasegawa.

4. Pada upacara Proklamasi Kemerdekaan Republik Indonesia tanggal 17 Agustus 1945 di Jl. Pegangsaan Timur No.56 (sekarang jalan Proklamasi), Suwiryo masih turut hadir dan bertindak sebagai ketua panitia. Secara de facto Suwiryo diakui sebagai Walikota Jakarta pertama dan istilah “Jakarta Tokubetsu Shi” diganti dengan Pemerintah Nasional Kota Jakarta tersebut berlangsung sampai tanggal 21 Nopember 1945, karena pada waktu itu walikota Suwiryo berikut stafnya ditangkap oleh NICA. Pada tanggal 27 Desember 1949 Pemerintah Kerajaan Belanda mengakui kedaulatan Indonesia sebagai negara yang berbentuk Federasi dengan sebutan Republik Indonesia Serikat.

Dengan adanya pengakuan tersebut, Pemerintah Nasional Kota Jakarta dihidupkan kembali, dan sebagai Walikota dijabat oleh Mr.Sastro Mulyono. Untuk mendirikan suatu majelis baru yang mencerminkan keadaan masyarakat Jakarta yang sebenarnya pada saat itu, maka dibentuklah apa yang dinamakan “Panitya Tujuh“.

Indonesia and the first schichoo is Tsukamoto and the last is Hasegawa.

4. *Since Indonesia Independence was proclaimed on August 17, 1945 at Pegangsaan Timur No.56 (Jalan Proklamasi), Suwiryo still presented and acted as committee chairman. At that time, He recognized the first Major of Jakarta or Jakarta Tokubetsu Shi (The name was soon changed to “The Jakarta National Administration”). However, Suwiryo remained his power only until November, 21, 1945 when he and his assistants were arrested by NICA (the Dutch Civil Administration) who had returned to their former colony. On December 27, 1949 the Government of the Netherlands recognized Indonesia as an independent country and sovereign federal state under the name of “Republik Indonesia Serikat” (The United Indonesia Republic).*

At that time the Jakarta City Administration was led by Mr.Sastro Mulyono as Major. Setting up a new council which reflected the Jakarta community at that time, a seven man committee formed (Panitya Tujuh) was published on March 9,1950, the Panitya Tujuh came out with the following resolution :

Pada tanggal 9 Maret 1950 Panitia Tujuh telah mengambil langkah dan keputusan sebagai berikut :

1. Pemerintah Kotapraja Jakarta terdiri dari:
 - Dewan Perwakilan Kota Sementara (DPK)
 - Dewan Pemerintah Harian (BPH)
 - Walikota
2. Dewan Perwakilan Kota Sementara terdiri dari 25 orang diketuai oleh Walikota, sedangkan anggota-anggotanya diangkat oleh Menteri Dalam Negeri.
3. BPH terdiri dari Walikota sebagai ketua merangkap anggota dan dibantu oleh 4 anggota lain yang dipilih dari anggota-anggota DPK Sementara.
4. Dengan harapan Pemilihan Umum akan segera diadakan, maka masa kerja DPK Sementara dan BPH dibatasi hanya selama 3 bulan, dengan catatan selambat-lambatnya pada tanggal 1 Juli 1950 sudah harus meletakkan jabatan.

Keputusan Panitia Tujuh tersebut diatas disahkan dengan Keputusan Menteri Dalam Negeri RIS tanggal 16 Maret 1950 Nomor BJ 3/4/13, terhitung mulai tanggal 16 Maret 1950.

Sebagai anggota BPH pertama kali ialah : Supranoto, Sardjono, Tabrani dan De Quelju. Berdasarkan Keputusan Presiden RIS, Pejabat

1. *The Jakarta Municipality Government would consists of :*
 - *A Provincial City representative Council (DPK)*
 - *An Administration Board (BPH)*
 - *A Major*
2. *The Provincial City Representative Council would be comprised of 25 members lead by the Major. The members would be appointed by the Minister of Home Affairs.*
3. *The BPH would consist of the Major, as chairman and four other members of the provincial DPK.*
4. *Hoping for a general election would be held as soon as possible, the working term of provincial DPK and BPH was limited only three months. It would be automatically dissolved by at least July 1, 1950.*

The decision of the 'Panitya Tujuh' were ratified by a degree of the Home Affairs Minister on March 16,1950

The first BPH members were Supranoto, Sardjono, Tabrani and De Quelju. Base on the RIS President Decree, Mr Sastro Mulyono was

Walikota Jakarta Mr. Sastro Mulyono diganti oleh Suwiryo. Serah terima jabatan dilaksanakan pada tanggal 30 Maret 1950. Dengan penggantian walikota itu maka pada tanggal 31 Maret 1950 sekaligus dilakukan pula penyerahan kekuasaan Pemerintah dari Gubernur Distrik Federal (Gubernur Batavia en Ommelanden) kepada walikota ditambah dengan penyerahan beberapa wilayah baru yaitu :

1. Pulau Seribu
2. Onderdistrik Cengkareng
3. Sebagian onderdistrik Kebayoran (Kebon Jeruk, Kebayoran Ilir dan Kebayoran Udik) serta Sebagian dari onderdistrik Bekasi (Pulau Gadung dan Cilincing).

Pemerintahan Kotapraja ini diatur dalam Undang-Undang Daerah RIS tanggal 13 Maret 1950 dengan nama " Undang-Undang Pemerintahan Jakarta Raya " serta luas wilayahnya menjadi lebih dari 530 km².

Secara yuridis Kotapraja Jakarta waktu itu tunduk pada suatu rangkaian peraturan tersendiri, yaitu:

1. Mengenai aparatur pemerintahan diatur dengan Keputusan Presiden RIS nomor 114 dan no.125 tahun 1950.
2. Mengenai pembentukan, nama dan statusnya dengan Undang-Undang Darurat nomor 20 tahun 1950.

replaced as Major of Jakarta by Suwiryo. He became Major on March 30, 1950. The specific area brought under the Jakarta Administration at this time included:

1. *Pulau Seribu (Seribu Island)*
2. *The Subdistrict of Cengkareng.*
3. *Part of Kebayoran's Subdistrict (Kebon Jeruk, Kebayoran Ilir and Kebayoran Udik) Part of Bekasi's Subdistrict (Pulau Gadung and Cilincing).*

The Municipality Administration was regulated under the Republican Regional Law dated March 13, 1950, called "Law of Jakarta Raya Administration". It provided the basis for administering area that covering more than 530 km².

The Jakarta Municipality was juridical in its basic administrative nature since it was organized directly around a series of regulation handed by the central government, these included:

1. *Presidential Decision 1950 No.114 and No.125 which regulated the administration apparatus of city.*
2. *Emergency Law No.20, 1950 which defined the formation, name and status of the Municipality of Jakarta.*

Namun demikian dalam prakteknya Walikota Kotapraja Jakarta Raya dengan Undang-Undang Nomor 22 tahun 1948 itu berkedudukan setingkat dengan gubernur provinsi lainnya di seluruh Indonesia

However, even in practice the functioning of the Jakarta Raya Municipality Administration was at the provincial level, on an equal footing with others level in Indonesia

<https://jakarta.bps.go.id>

01

GEOGRAFI & IKLIM
Geography & Climate

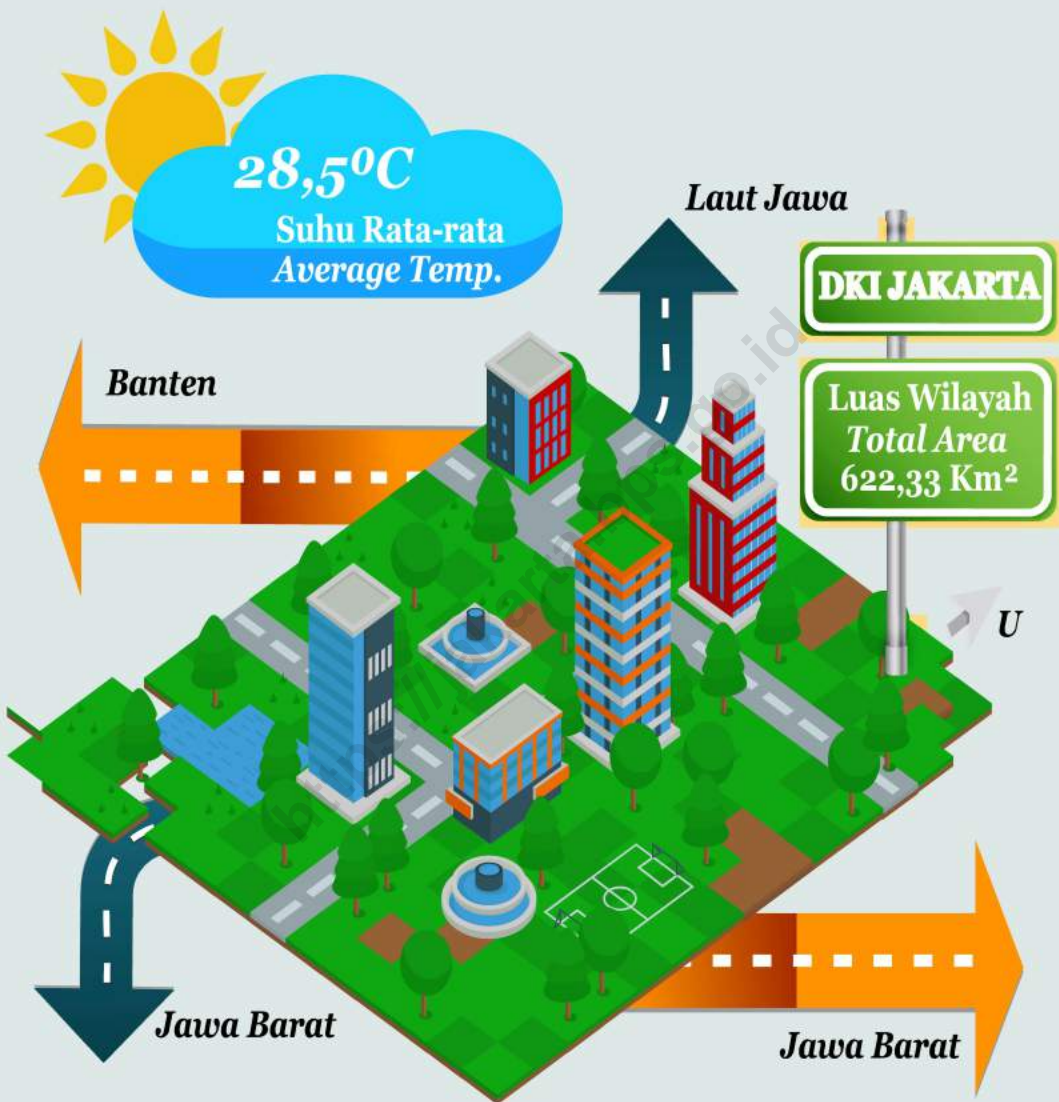

Keadaan Geografi dan Iklim Provinsi DKI Jakarta, 2017
Goegraphy and Climate Condition of DKI Jakarta Province, 2017

PENJELASAN TEKNIS

1. Secara astronomis Provinsi DKI Jakarta terletak antara 6°12' Lintang Selatan dan 106°48' Bujur Timur.
2. Kota Jakarta merupakan dataran rendah dengan ketinggian rata-rata ± 7 meter di atas permukaan laut. Luas wilayah Provinsi DKI Jakarta, berdasarkan SK Gubernur Nomor 171 tahun 2007, adalah berupa daratan seluas 662,33 km² dan berupa lautan seluas 6.977,5 km². Wilayah DKI memiliki tidak kurang dari 110 buah pulau yang tersebar di Kepulauan Seribu, dan sekitar 27 buah sungai/saluran/kanal yang digunakan sebagai sumber air minum, usaha perikanan dan usaha perkotaan.
3. Berdasarkan posisi geografisnya, Provinsi DKI Jakarta memiliki batas-batas: di sebelah utara membentang pantai dari Barat sampai ke Timur sepanjang ± 35 km yang menjadi tempat bermuaranya 9 buah sungai dan 2 buah kanal, yang berbatasan dengan Laut Jawa, sementara di sebelah selatan dan timur berbatasan dengan wilayah Provinsi Jawa Barat, sebelah barat dengan Provinsi Banten.

TECHNICAL NOTES

1. *Astronomically, Province of DKI Jakarta lies between 6 ° 12 ' South latitude and 106 ° 48 ' East longitude.*
2. *City of Jakarta is a lowland area with an average altitude of ± 7 meter above sea level. The total area of Jakarta, according to Governor Decree No. 171 of 2007, is a land area of 662.33 km² and a sea area of 6,977.5 km². Area of the Jakarta has no less than 110 islands scattered in the Kepulauan Seribu, and there are about 27 river/waterway/canal which are used as a source of drinking water, fisheries and urban businesses.*
3. *Based on its geographic position, Province of DKI Jakarta has boundaries: to the north extends a 35 km cost line into which nine rivers and two canals discharge. The south and east is west Java Province and to the west is Banten Province on the north stretches a coast from West to East along the ± 35 km of the estuary of the 9 rivers and 2 channels, border on the Java Sea, while to the south and eastern is bordering with West Java Province, on the west is bounded by Province of Banten.*

1.1 Keadaan Geografi

Kota Jakarta merupakan dataran rendah dengan ketinggian rata-rata ± 7 meter diatas permukaan laut. DKI Jakarta merupakan wilayah dengan jumlah waduk/situ yang relatif banyak Sungai atau kanal yang melewati wilayah DKI Jakarta sebanyak 17 sungai.

1.1. Geography condition

City of Jakarta is a lowland area with an average altitude of ± 7 meter above sea level. Jakarta is a region with a number of dams/canals that are relatively large. Besides, rivers or canals that pass through areas of Jakarta as many as 17 rivers

1.2 Keadaan Iklim

Temperatur Provinsi DKI Jakarta pada tahun 2017 tertinggi di bulan Juni ($35,2^{\circ}\text{C}$) dan terendah di bulan Oktober ($23,0^{\circ}\text{C}$), dengan kelembaban 35 sampai 97 persen. Curah hujan tertinggi di bulan Februari ($520,28\text{ mm}^2$) dan terendah di bulan Agustus ($0,8\text{ mm}^2$).

1.2. Climate condition

The Highest temperature of DKI Jakarta Province 2017 was on May and Juni ($35,2^{\circ}\text{C}$) and the lowest one was on Oktober ($23,0^{\circ}\text{C}$), with the rate of humidity was ranging from 35% to 97%. The highest rainfall was on February ($520,28\text{ mm}^2$) and the lowest one was on Agustus ($0,8\text{ mm}^2$).

1.1. KEADAAN GEOGRAFI
GEOGRAPHICAL CONDITION

Tabel 1.1.1 Luas Wilayah Menurut Kabupaten/Kota di Provinsi DKI Jakarta, 2017
Table 1.1.1 *Total Area by Regency/City in DKI Jakarta Province, 2017*

Kabupaten/Kota <i>Regency/City</i>	Luas (km ²) <i>Total Area (square.km)</i>	Persentase <i>Percentage</i>
(1)	(2)	(3)
1. Kepulauan Seribu	8.70	1.31
2. Jakarta Selatan	141.27	21.33
3. Jakarta Timur	188.03	28.39
4. Jakarta Pusat	48.13	7.27
5. Jakarta Barat	129.54	19.56
6. Jakarta Utara	146.66	22.14
DKI Jakarta	662.33	100.00

Sumber: SK gubernur KDH DKI No. 171 Tahun 2007

Source: *Governor of DKI Jakarta Decree No. 171 of 2007*

Tabel : 1.1.2.
Table : **Letak Geografis**
Geographical Location

1. Letak Kota Jakarta <i>Location of Jakarta</i>	6° 12' 106° 48'	Lintang Selatan <i>South Latitude</i> Bujur Timur <i>East longitude</i>
2. Ketinggian di atas permukaan Laut. <i>Height above the sea level</i>	7	Meter/Metre
2. Batas Wilayah / <i>City Limit</i>		
- Sebelah Selatan/ <i>Southern Boundary</i> : Kota Depok		
- Sebelah Timur/ <i>Eastern Boundary</i> : Provinsi Jawa Barat		
- Sebelah Barat/ <i>Western Boundary</i> : Provinsi Banten		
- Sebelah Utara/ <i>Northern Boundary</i> : Laut Jawa		

Sumber/*Source* : Dinas Cipta Ruang, Tata Ruang dan Pertanahan Provinsi DKI Jakarta/*Urban design issues agency of DKI Jakarta Province*

Tabel : 1.1.3. **Luas Daerah dan Pembagian Daerah Administrasi Menurut Kabupaten/Kota Administrasi, 2017**
Table *The Total Area and Number of Administrative Units by Regency/Municipality, 2017*

Kabupaten/Kota Adm. Regency/Municipality	Luas ¹⁾ Area (km²)	Banyaknya Kecamatan Number of subdistricts	Banyaknya Kelurahan Number of villages
(1)	(2)	(3)	(4)
Kep. Seribu	8,70	2	6
Jakarta Selatan	141,27	10	65
Jakarta Timur	188,03	10	65
Jakarta Pusat	48,13	8	44
Jakarta Barat	129,54	8	56
Jakarta Utara	146,66	6	31
DKI Jakarta	662,33	44	267

Sumber/Source: ¹⁾ SK Gubernur KDH DKI Jakarta No. 171 Tahun 2007/Governor of DKI Jakarta Decree No. 171 of 2007

Tabel Luas Situ/Rawa Menurut Kota Administrasi, 2017
 ———: 1.1.4.
Table Lake/Swamp Area by Municipality, 2017

Kota Adm/Municipality	Luas Area (Ha)		Aliran Sungai River Flow
	Rencana Planning	Realisasi Realization	
(1)	(2)	(3)	(4)
1. Jakarta Selatan			
- Waduk Lebak Bulus	38 316	19 150	Sungai Grogot
- Situ Babakan	320 000	319 308	Kalibaru Barat
- Situ Mangga Belong	130 000	118 600	Sungai Sarua
- Situ Pancoran	20 000	20 000	-
- Situ Rawa Lindung	14 700	2 706	Sungai Sepak
- Situ Rawa Ulujami	79 800	6 704	Sungai Sepak
- Situ TMP Kalibata	5 000	5 000	Sungai Kalibata
-Situ Rawa Minyak	36 868	33 239	Sungai Sarua
- Situ UI	-	70 000	Sungai Ciliwung
- Waduk Bintaro Kel Bintaro	16 656	16 146	Sungai Pesanggrahan
- Waduk Bintaro Kel Pdk Pinang	25 382	1 928	Sungai Pesanggrahan
- Waduk Bonbin Ragunan	100 000	100 000	Sungai Krukut
- Waduk Brigif	103 238	78 264	Sungai Krukut
- Waduk Ragunan 1	110 000	110 000	Sungai Krukut
- Waduk Ragunan 2	45 000	45 000	Sungai Krukut
- Waduk Setiabudi	-	40 000	Kanal Banjir Barat
- Waduk Sigura-gura	-	10 000	Sungai Cideng
-Waduk Jagakarsa	31 218	30 195	Sungai Sarua
-Waduk Cilandak Marinir	21 848	4 487	Sungai Krukut
-Embung Jl. Aselih	8 704	8 662	Sungai Krukut
- Embung Jl. Lapangan Merah	8 564	10 841	-
-Embung Jl. Lebak Bulus III	2 143	2 052	Sungai Grogol
2. Jakarta Timur			
- Jambore Cibubur (Baru)	-	80 000	Sungai Sunter
- Situ Ceger Bambu Apus	-	21 00	Sal. PHB Caglak

Bersambung/*Continued*.....

Sambungan Tabel/*Continuation Table 1.1.4.*

Kota Adm/ <i>Municipality</i>	Luas Area (Ha)		Aliran Sungai <i>River Flow</i>
	Rencana <i>Planning</i>	Realisasi <i>Realization</i>	
(1)	(2)	(3)	(4)
- Situ Rawa Badung	47 900	41 620	Sungai Buaran
- Situ Rawa Dongkal	120 000	120 000	Sal. PHB Dankes Munjul
- Situ rawa Gelam	30 000	30 000	Sungai Petukangan
- Situ Rawa Kelapa Dua Wetan	100 000	45 000	Sungai Cipinang
- Situ Rawa Rorotan	500 000	250 000	Sal. PHB Tambun
- Situ Rawa TMII	30 000	30 000	Sal. PHB Caglak
- Waduk Aneka Elok	38 000	20 000	Sungai Cakung Atas
- Waduk Cilangkap	130 000	130 000	Sungai Cilangkap
-Cilangkap Jl Giri Kencana	64 142	54 366	Sungai Cilangkap
- Waduk Cimanggis	46 900	38 891	Sungai Cipinang
- Waduk Cipayung	35 988	33 551	Sungai Cilangkap
- Waduk Halim I	70 000	70 000	Sungai Sunter
- Waduk Halim II	120 000	120 000	Sungai Sunter
- Waduk Halim III	160 000	-	Sungai Sunter
- Waduk Halim IV	190 000	-	Sungai Sunter
- Waduk Halim V	110 000	-	Sungai Sunter
- Waduk Halim VI	90 000	-	Sungai Sunter
-Waduk Kampung Rambutan 1	57 364	54 050	Sungai Cipinang
-Waduk Kp. Rbt Bungur 12	26 642	24 366	Sungai Cipinang
- Waduk Kp Dukuh	29 700	-	Sungai Cipinang
- Waduk Munjul	50 000	47 500	Sungai Cilangkap
- Waduk Pacuan Kuda Pulo Mas	-	31 000	-
- Waduk Pondok Rangon I	115 453	111 637	Sungai Sunter
- Waduk Pondok Rangon II	19 489	16 181	Sungai Sunter
- Waduk Pondok Rangon III	36 133	37 128	Sungai Sunter
-Waduk Jl. Ry Pd Ranggon	31 655	22 338	Sungai Sunter

Bersambung/*Continued*.....

Sambungan Tabel/*Continuation Table 1.1.4.*

Kota Adm/ <i>Municipality</i>	Luas Area (Ha)		Aliran Sungai <i>River Flow</i>
	Rencana <i>Planning</i>	Realisasi <i>Realization</i>	
(1)	(2)	(3)	(4)
-Waduk Jl. H Dogol	14 072	14 072	-
- Waduk Rio Rio	-	90 000	Sungai Sunter
- Waduk RW 05 Ceger	116 000	-	Sungai Cipinang
- Waduk Sunter Hulu	110 000	72 875	Sungai Sunter
- Waduk Surilang	28 239	-	-
- Waduk Taman Modern	-	31 000	Kanal Banjir Timur
-Waduk Jl. Kaja II	8 429	8 505	Sungai Cipinang
-Waduk Jl. Pd Gede Raya	6 548	-	Sungai Cipinang
-Embung Jl. Cendrawasih	3 704	3 644	Sungai Cipinang
-Embung Jl. Pondok Gede	13 794	13 009	Sungai Cipinang
-Situ Tipar	-	50 000	-
-Embung Jl. Penganten Ali	9 437	8 926	Sungai Cipinang
-Embung Jl. Sejuk Cilangkap	4 919	4 790	Sungai Cilangkap
-Embung Kramat Jati	5 000	5 149	Sungai Cipinang
-Embung Pekayon	17 000	17 056	Sungai Gongseng
-Situ Dongkelan	-	60 000	Sungai Gongseng
- Embung Pulo Gebang 1	1 551	1 551	Sungai Cakung Atas
- Embung Pulo Gebang 2	2 835	2 835	Sungai Cakung Atas
- Embung Pulo Gebang 3	4 895	4 895	Sungai Cakung Atas
-Embung RPTRA Kebon Pala	12 857	12 857	Sungai Cipinang
4. Jakarta Barat			
- Waduk Cengkareng	20 000	-	-
- Waduk Grogol	24 000	24 000	Sungai Grogol
- Waduk Hankam I	10 000	10 000	Sungai Grogol
- Waduk Hankam II	10 000	10 000	Sungai Grogol
- Waduk Jelambar	15 000	-	Sungai Grogol

Bersambung/*Continued*.....

Sambungan Tabel/*Continuation Table 1.1.4.*

Kota Adm/ <i>Municipality</i>	Luas Area (Ha)		Aliran Sungai <i>River Flow</i>
	Rencana <i>Planning</i>	Realisasi <i>Realization</i>	
(1)	(2)	(3)	(4)
- Waduk Kali Deres	20 000	20 000	Sungai Maja
- Waduk Makam Tegai Alur	100 000	-	-
- Waduk Pondok Bandung	850	850	Kanal Banjir Barat
- Waduk Rawa Kepa	5 000	5 000	Kanal Banjir Barat
- Waduk Semanan	126 000	-	Sungai Semanan
- Waduk Tomang	60 000	60 000	Sungai Sekertaris
- Waduk Wijaya kusuma	-	25 000	Sungai Angke
- Waduk Bojong Indah	20 000	20 000	Sungai Mookevert
- Waduk Kapuk 1	633	633	Sungai Angke
- Waduk Kapuk 2	1 365	1 365	Sungai Angke
- Waduk KFT	2 000	2 000	Sungai Maja
- Waduk Peternakan	1 500	1 500	-
5. Jakarta Pusat			
-Waduk Melati	35 000	35 000	Kanal Banjir Barat
- Situ Lembang	10 000	10 000	Sungai Gresik
- Waduk Taman Ria Senayan	60 000	60 000	-
6. Jakarta Utara			
- Situ Rawa Kendal	159 800	-	Sungai Jembatan Merah
- Waduk Don Bosco	20 000	20 000	Sungai Warung Jengkol
-Waduk Kemayoran	113 000	113 000	Sungai Pademangan
- Waduk Marunda	560 000	465 753	Sungai Blencong
- Waduk Muara Angke	5 000	5 000	Sungai Angke
- Waduk Pegangsaan Dua	21 000	21 000	Sungai Betik
- Waduk Pulit	800 000	800 000	Sungai Jelangeng

Bersambung/*Continued*.....

Sambungan Tabel/*Continuation Table 1.1.4.*

Kota Adm/ <i>Municipality</i>	Luas Area (Ha)		Aliran Sungai <i>River Flow</i>
	Rencana <i>Planning</i>	Realisasi <i>Realization</i>	
(1)	(2)	(3)	(4)
- Waduk Sunter Selatan	430 000	380 000	Sungai Sentiong
- Waduk Sunter Timur 1 A	70 000	70 000	Sungai Sunter
- Waduk Sunter Timur 1 B	80 000	80 000	Sungai Sunter
- Waduk Sunter Timur 2	250 000	-	Sungai Sunter
- Waduk Sunter Timur 3	130 000	130 000	Sungai Sunter
- Waduk Sunter Utara	320 000	320 000	Sungai Lagoa Tiram
- Waduk Teluk Gong	21 000	21 000	Sungai Angke
- Waduk Tol Soedyatmo	280 000	18 444	Sungai Tanjungan
- Embung Jl. Cakung Cilincing	30 193	-	-
- Embung Jl. Kesatrian	27 606	22 290	Sungai Cakung Atas
- Embung Jl. Sunter	7 019	6 644	Sungai Item

Sumber/*Source* : Dinas Pekerjaan Umum Provinsi DKI Jakarta/*Public Work Agency of DKI Jakarta Province*

Tabel : 1.1.5. **Panjang dan Luas Sungai/Kanal Menurut Peruntukannya, 2016**
Table : **Length and Area River/Cannal by Allocation, 2016**

Sungai/Kanal River/Cannal	Panjang Length (m)	Luas Area (m²)	Peruntukan Sungai/Kanal River/Cannal Allocation
(1)	(2)	(3)	(4)
1. Ciliwung	21 660	515 600	Usaha Perkotaan/ <i>Urban Business</i>
2. Krukut	18 370	206 340	Air Baku Air Minum/ <i>Core of Drink Water</i>
3. Mookervart	8 600	215 000	Air Baku Air Minum/ <i>Core of Drink Water</i>
4. Kali Angke	4 350	175 375	Usaha Perkotaan/ <i>Urban Business</i>
5. Kali Pesanggrahan	11 400	142 500	Perikanan/ <i>Fishery</i>
6. Kali Grogol	21 600	367 325	Perikanan/ <i>Fishery</i>
7. Kali Cideng	12 700	291 000	Usaha Perkotaan/ <i>Urban Business</i>
8. Kalibaru Timur	14 250	106 875	Usaha Perkotaan/ <i>Urban Business</i>
9. Cipinang	9 060	72 480	Usaha Perkotaan/ <i>Urban Business</i>
10. Sunter	21 290	540 900	Usaha Perkotaan/ <i>Urban Business</i>
11. Cakung	18 100	181 000	Usaha Perkotaan/ <i>Urban Business</i>
12. Buaran	8 800	154 000	Usaha Perkotaan/ <i>Urban Business</i>
13. Kalibaru Barat	14 250	106 875	Air Baku Air Minum/ <i>Core of Drink Water</i>
14. Cengkareng Drain	2 950	147 500	Usaha Perkotaan/ <i>Urban Business</i>
15. Jati Kramat	3 270	21 255	Usaha Perkotaan/ <i>Urban Business</i>
16. Ancol	8 605	301 175	Usaha Perkotaan/ <i>Urban Business</i>
17. Banjir Kanal Barat	3 650	155 700	Usaha Perkotaan/ <i>Urban Business</i>

Sumber/Source : Dinas Lingkungan Hidup Provinsi DKI Jakarta/*Jakarta Environmental Management Agency of DKI Jakarta Province*

1.2. KEADAAN IKLIM/CLIMATE CONDITION

Tabel Kondisi Cuaca Menurut Stasiun Pengamatan, 2017

: 1.2.1.

Table Weather Conditions by Observation Station, 2017

Uraian Description	Stasiun Pengamatan/Observation Station	
	Kemayoran	Tanjung Priok
(1)	(2)	(3)
Suhu/Temperature (°C)		
Maksimum/Maximum	35.2	36.6
Minimum/Minimum	23.0	21.1
Rata-Rata/Average	28.4	28.7
Kelembaban Udara/ Relative Humidity (%)		
Maksimum/Maximum	97	99
Minimum/Minimum	35	31
Rata-Rata/Average	75	74
Rata-rata kecepatan Angin / Average of wind Velocity (M/SE)	1.7	2.1
Curah Hujan Rainfall (mm ²)	2152	1969

Sumber/Source: Badan Meteorologi Klimatologi & Geofisika/Meteorological, Climatology, and Geophysical Agency

Tabel **Suhu Udara Jakarta Menurut Bulan, 2017**

— : 1.2.2.

Table **Temperature in Jakarta by Month, 2017**

Bulan Month	Suhu Udara/Temperature (°C)		
	Maksimum Maximum	Minimum Minimum	Rata-Rata Average
(1)	(2)	(3)	(4)
Januari/January	34.4	24.0	28.2
Pebruari/February	32.4	23.4	27.2
Maret/March	34.4	24.0	28.1
April/April	34.2	24.8	28.5
Mei/May	35.0	25.0	29.0
Juni/June	35.2	24.0	28.7
Juli/July	34.6	24.0	28.5
Agustus/August	34.4	24.0	28.7
September/September	35.0	24.0	28.8
Oktober/October	34.2	23.0	28.9
Nopember/November	34.4	24.2	28.2
Desember/December	34.8	24.0	28.2

Sumber/Source: Badan Meteorologi Klimatologi & Geofisika/Meteorological, Climatology, and Geophysical Agency

Tabel Kelembaban Udara di Jakarta Menurut Bulan, 2017
 : 1.2.3.
Table *Relative Humidity in Jakarta by Month, 2017*

Bulan Month	Kelembaban Udara/Relative humidity (%)		
	Maksimum Maximum	Minimum Minimum	Rata-Rata Average
(1)	(2)	(3)	(4)
Januari/January	94	51	77
Pebruari/February	97	57	82
Maret/March	93	56	78
April/April	92	54	77
Mei/May	91	48	75
Juni/June	95	49	76
Juli/July	91	43	73
Agustus/August	87	35	68
September/September	92	47	71
Oktober/October	90	50	74
Nopember/November	95	47	78
Desember/December	92	41	76

Sumber/Source: Badan Meteorologi Klimatologi & Geofisika/Meteorological, Climatology, and Geophysical Agency

Tabel Curah Hujan dan Hari Hujan di Jakarta Menurut Bulan, 2017

— : 1.2.4.

Table *Rainfall by Month and Frequency of Rain in Jakarta by Month, 2017*

Bulan <i>Month</i>	Curah Hujan <i>Rainfall (mm²)</i>	Banyaknya Hari Hujan <i>Frequency of Rain (days)</i>
(1)	(2)	(3)
Januari/ <i>January</i>	214.1	19
Pebruari/ <i>February</i>	520.8	24
Maret/ <i>March</i>	138.7	.15
April/ <i>April</i>	156.5	16
Mei/ <i>May</i>	135.0	10
Juni/ <i>June</i>	138.5	11
Juli/ <i>July</i>	119.9	7
Agustus/ <i>August</i>	0.8	1
September/ <i>September</i>	165.8	7
Oktober/ <i>October</i>	112.4	12
Nopember/ <i>November</i>	195.3	17
Desember/ <i>December</i>	254.1	12

Sumber/*Source*: Badan Meteorologi Klimatologi & Geofisika/*The Meteorology, Climatology, and Geophysics Agency*

Tabel Rata-rata Cuaca di Jakarta Menurut Bulan, 2017

— : 1.2.5.

Table *Average of Weather in Jakarta by Month, 2017*

Bulan Month	Arah Angin Wind Direction (Point)	Kecepatan Angin Wind Velocity (M/SE)	Rata-rata Lama Penyinaran Matahari Average duration of sunshine (Jam/Hour)
(1)	(2)	(3)	(4)
Januari/January	278	2.3	44
Pebruari/February	301	1.9	42
Maret/March	308	1.6	56
April/April	272	1.6	51
Mei/May	212	1.3	53
Juni/June	169	1.5	54
Juli/July	235	1.4	56
Agustus/August	210	1.9	65
September/September	243	1.6	81
Oktober/October	297	1.6	69
Nopember/November	262	1.8	45
Desember/December	287	1.8	39

Sumber/Source: Badan Meteorologi Klimatologi & Geofisika/Meteorological, Climatology, and Geophysical Agency

Tabel Jumlah Hari berdasarkan Kategori Indeks Standar Pencemar Udara (ISPU)
 : 1.2.6. Menurut Lokasi Pengukuran, 2015-2017
Table *Number of Days by Air Pollution Standards Index Category and Measure Location, 2015-2017*

Kategori Indeks Standar Pencemar Udara <i>Air Pollution Standards Index Category</i>	Lokasi Pengukuran <i>Measure Location</i>				
	Bundaran HI	Kelapa Gading	Jaga- karsa	Lubang Buaya	Kebon Jeruk
(1)	(2)	(3)	(4)	(5)	(6)
2017 Baik/ <i>Good</i>	117	83	82	78	116
Sedang/ <i>Medium</i>	208	236	208	263	206
Tidak Sehat/ <i>Unhealthy</i>	28	42	64	21	43
Sangat Tidak Sehat/ <i>Very Unhealthy</i>	0	0	0	0	0
Berbahaya/ <i>Dangerous</i>	0	0	0	0	0
2016 Baik/ <i>Good</i>	114	75	59	69	61
Sedang/ <i>Medium</i>	244	240	241	282	247
Tidak Sehat/ <i>Unhealthy</i>	2	49	47	14	43
Sangat Tidak Sehat/ <i>Very Unhealthy</i>	0	1	0	0	0
Berbahaya/ <i>Dangerous</i>	0	0	0	0	0
2015 Baik/ <i>Good</i>	74	85	86	62	106
Sedang/ <i>Medium</i>	286	259	245	258	248
Tidak Sehat/ <i>Unhealthy</i>	0	15	33	25	7
Sangat Tidak Sehat/ <i>Very Unhealthy</i>	0	0	0	0	0
Berbahaya/ <i>Dangerous</i>	0	0	0	0	0

Catatan/Note:

- ISPU menggambarkan kondisi kualitas udara ambien di lokasi dan waktu tertentu.
- Parameter ISPU terdiri dari: partikulat (PM10), Karbondioksida (CO), Sulfur dioksida (SO₂), Nitrogen dioksida (NO₂) dan Ozon (O₃)

Sumber/Source: Dinas Lingkungan Hidup Provinsi DKI Jakarta/Regional Environment Management Agency of DKI Jakarta Province

02

PEMERINTAHAN

Government

PNS di Provinsi DKI Jakarta Tahun 2017 didominasi oleh Tamatan

S1-S3

*Government employees of DKI Jakarta Province
in 2017 were dominated by bachelor,
master and doctoral graduated*

KOMPOSISI PNS DI DKI JAKARTA BERDASARKAN PENDIDIKAN YANG DITAMATKAN TAHUN 2017

*Composition of government employee of DKI Jakarta Province
in 2017 by education attended*

Tamat SD 1,4%

Tamat SLTP 2,4%

Tamat SLTA 38,3%

Tamat D1-D3 9,2%

Tamat S1-S3 48,7%



PENJELASAN TEKNIS

1. Pada saat pendudukan Jepang, yakni semenjak 8 Agustus 1942, kota Jakarta diubah namanya dari *Jayakarta* menjadi *Djakarta Toku-Betsu Shi*. Kemudian sejak September 1945, pemerintah kota Jakarta berganti menjadi Pemerintah Nasional Kota Djakarta, dan pemerintahan dipegang oleh seorang Walikota sampai akhir tahun 1960.
2. Sesuai dengan Undang-Undang No. 5 tahun 1974, tentang pokok-pokok pemerintahan di Daerah, ditetapkan Jakarta sebagai Ibukota Negara RI yang merupakan salah satu dari 26 Daerah Otonomi Tingkat I (Provinsi) di Indonesia. Pejabat Walikota dan Gubernur terdahulu yang pernah memegang tampuk pemerintahan daerah sebagai berikut :
 1. Suwiryo, Walikota.....(1945-1951)
 2. Sjamsuridjal, Walikota...(1951-1953)
 3. Sudiro, Walikota,.....(1953-1960)
 4. Dr.Sumarno, Mayjen TNI AD (Purn), Gubernur.....(1960-1965)
 5. Henk Ngantung, Gubernur(1965-1966)
 6. H. Ali Sadikin, Letjen TNI AL (Marinir Purn), Gubernur(1966-1977)
 7. H. Tjokropranolo, Letjen TNI AD (Purn), Gubernur(1977-1982)
 8. R. Soeprapto, Mayjen TNI AD (Purn), Gubernur(1982-1987)
 9. Wiyogo Atmodarminto, Letjen TNI AD Gubernur1987-1992)
 10. H. Surjadi Soedirdja, Mayjen TNI AD, Gubernur.....(1992-1997)

TECHNICAL NOTES

1. *During the Japanese occupation, which was began since August 8, 1942, the city was renamed from the Jayakarta to Djakarta Toku-Betsu Shi. Then since September 1945, the city government changed into National Government of Jakarta City, and the government held by a Mayor until the end of 1960.*
2. *According to Law No. 5 of 1974, the subjects was about basics of regional government, established Jakarta as the Capital of Republic of Indonesia which is one of 26 First Level Autonomous Region (Provinces) in Indonesia. Acting Mayor and former Governor who has held the reins of local governance as follows:*
 1. *Mr.Suwiryo, Mayor.....(1945-1951)*
 2. *Sjamsuridjal, Mayor.....(1951-1953)*
 3. *Sudiro, Mayor.....(1953-1960)*
 4. *Dr.Sumarno, Mayjen TNI AD (Purn), Governor.....(1960-1965)*
 5. *Henk Ngantung, Governor(1965-1966)*
 6. *H. Ali Sadikin, Liutgen TNI AL (Marinir Purn), Governor(1966-1977)*
 7. *H. Tjokropranolo, Liutgen TNI AD (Purn) Governor(1977-1982)*
 8. *R. Soeprapto, Mayjen TNI AD (Purn) Governor(1982-1987)*
 9. *Wiyogo Atmodarminto, Liutgen TNI AD Goovernor(1987-1992)*
 10. *H. Surjadi Soedirdja, Maygen TNI AD, Governor(1992-1997)*

- | | |
|---|--|
| <p>11. Sutiyoso, Letjen AD (Purn),
Gubernur(1997-2007)</p> <p>12. Dr. Ing.H.Fauzi Bowo, Gubernur
.....(2007-2012)</p> <p>13. Joko Widodo, Gubernur
.....(2012-2014)</p> <p>14. Ir. Basuki Tjahaya Purnama, MM
Gubernur(2014-Juni 2017)</p> <p>15. Djarot Saiful Hidayat, MS
Gubernur...(15 Juni 2017-Okt
2017)</p> <p>16. H. Anies Rasyid Baswedan, Phd
Gubernetur...(16 Okt 2017-Sekarang)</p> | <p>11. Sutiyoso, Liutgen AD (Purn),
Governor..... (1997-2007)</p> <p>12. Dr.Ing.H. Fauzi Bowo, Governor
.....(2007- 2012)</p> <p>13. Joko Widodo, Governor
.....(2012- 2014)</p> <p>14. Ir. Basuki Tjahaya Purnama, MM,
Governor(2014-June 2017)</p> <p>15. Djarot Saiful Hidayat, MS
Governor.....(June 15, 2017-Okt
2017)</p> <p>16. H. Anies Rasyid Baswedan, Phd
Governor ...(16 Okt 2017-Present)</p> |
|---|--|
-
- | | |
|---|--|
| <p>3. Provinsi DKI Jakarta sebagai ibukota negara, memiliki status istimewa dan diberikan otonomi khusus berdasarkan UU Nomor 29 Tahun 2007. Dengan menyandang status khusus, seluruh kebijakan mengenai pemerintahan maupun anggaran ditentukan pada tingkat provinsi karena lembaga legislatif hanya ada pada tingkat provinsi.</p> | <p>3. <i>DKI Jakarta as the state capital has a special status and special autonomy granted under Law Number 29 Year 2007. By having a special status, the whole policy of the government and the budget is determined at the provincial level because the legislature only at the provincial level.</i></p> |
| <p>4. Dalam struktur wilayah administrasi, Jakarta mengalami pemekaran wilayah pada tahun 2001 dari 5 kotamadya menjadi 1 kabupaten administrasi dan 5 kota administrasi. Secara jumlah wilayah administrasi dibawahnya juga mengalami pemekaran yang semula 43 kecamatan menjadi 44 kecamatan, dan dari 265 kelurahan menjadi 267 kelurahan.</p> | <p>4. <i>In the structure of administrative areas, Jakarta experienced regional growth in 2001 from 5 municipalities into 1 administrative regency and 5 municipalities. Simultaneously, the number of administrative regions below it also experienced the expansion of the original 43 districts to 44 districts, and from 265 to 267 administrative villages.</i></p> |
| <p>5. Berdasarkan UU No 24 Tahun 2007, yang mengatur kekhususan DKI Jakarta sebagai daerah otonom dan ibukota negara. Salah satu pasalnya mengatur Pemprov DKI dipimpin gubernur dan wakil gubernur yang dipilih secara langsung melalui</p> | <p>5. <i>Based on the Law No. 24 of 2007, this regulates the specificity of DKI Jakarta as the autonomous regions and the state capital. One of the articles set the city government headed by governor and vice governors directly elected through local elections for the tenure 5</i></p> |

pemilihan kepala daerah, untuk masa berlaku 5 tahun. *years.*

2.1 Wilayah Administrasi

Secara administrasi, Provinsi DKI Jakarta terbagi menjadi 5 wilayah kota administrasi dan 1 kabupaten administrasi. Wilayah administrasi di bawahnya terbagi menjadi 44 kecamatan dan 267 kelurahan.

2.2 Dewan Perwakilan Rakyat Daerah

Jumlah anggota DPRD yang terbanyak adalah dari PDI-P sebanyak 28 orang, disusul oleh Gerindra sebanyak 15 orang dan Demokrat-PAN sebanyak 12 orang.

2.3. Sumber Daya Manusia

Jumlah pegawai negeri sipil di lingkungan pemerintah Provinsi DKI Jakarta tahun 2017 sebanyak 69.546 orang. Berdasarkan data dari Badan Kepegawaian Negara.

2.1 Administrative Area

Administratively, the area of Jakarta is divided into five municipalities and one district administration. Administrative regions below is divided into 44 sub district and 267 administrative village.

2.2. Regional People's Representative Assembly

The largest number of DPRD members is from PDI-P as many as 28 people, followed by Gerindra as many as 15 people and Democrat-PAN as many as 12 people.

2.3. Human Resources

The number of civil servants in the government of Jakarta in 2017 was 69.546 people.

2.1 WILAYAH ADMINISTRATIF/*ADMINISTRATIVE AREA*

Tabel 2.1.1 Jumlah Kecamatan dan Desa/Kelurahan Menurut Kabupaten/Kota di Provinsi DKI Jakarta, 2017
Table 2.1.1 *Number of Sub Districts and Villages by Regency/City in DKI Jakarta Province, 2017*

	Kabupaten/Kota <i>Regency/City</i>	Kecamatan <i>Subdistrict</i>	Kelurahan <i>Village</i>
	(1)	(2)	(3)
1.	Kepulauan Seribu	2	6
2.	Jakarta Selatan	10	65
3.	Jakarta Timur	10	65
4.	Jakarta Pusat	8	44
5.	Jakarta Barat	8	56
6.	Jakarta Utara	6	31
	DKI Jakarta	44	267

Sumber: Dinas Kependudukan dan Catatan Sipil Prov DKI Jakarta

Source: Civil Registration Service of DKI Jakarta Province

2.2 DEWAN PERWAKILAN RAKYAT DAERAH THE REGIONAL HOUSE OF REPRESENTATIVE

Tabel 2.2.1 **Jumlah Anggota Dewan Perwakilan Rakyat Daerah Menurut Partai Politik dan Jenis Kelamin di Provinsi DKI Jakarta, 2017**
Table 2.2.1 **Number of Members of The Regional House of Representatives by Political Parties and Sex in DKI Jakarta Province, 2017**

Partai Politik <i>Political Parties</i>	Jenis Kelamin/Sex		
	Laki-Laki <i>Male</i>	Perempuan <i>Female</i>	Jumlah <i>Total</i>
(1)	(2)	(3)	(4)
PDI-P	18	10	28
Gerindra	10	5	15
Demokrat-PAN	9	2	12
PKS	10	2	11
PPP	9	1	10
Hanura	10	-	10
Golkar	9	-	9
PKB	6	-	6
Nasdem	5	-	5
Jumlah	86	20	106

Sumber: Sekretariat DPRD Provinsi DKI Jakarta

Source: Secretariat of DPRD DKI Jakarta

Tabel
Table

2.2.2

**Jumlah Permasalahan yang Disampaikan Delegasi Masyarakat
Kepada DPRD Menurut Jenis Permasalahan 2013–2017**
***Number of Community Problems which Stated by Public
Delegation to Representative Members by Types of Problem,
2013 - 2017***

Jenis Permasalahan		2013	2014	2015	2016	2017
<i>Type of Problem</i>						
	(1)	(2)	(3)	(4)	(5)	(6)
1	Kebersihan/Persampahan/Cleanliness/Waste Management	-	-	-	-	-
2	Pasar/Pedagang Kaki Lima/Market/Street Vendors	6	-	5	2	7
3	Masalah Banjir/ <i>Flooding</i>	-	-	1	-	-
4	Pertanahan dan Tempat Tinggal/Land and Housing Dispute	4	3	3	30	14
5	Tenaga Kerja/Kesra <i>Manpower/Welfare</i>	3	2	3	5	6
6	Perjudian, Narkoba dan Tempat Maksiat/Gambling, Narcotics and Brothel	-	1	1	2	-
7	Pembangunan/Konstruksi/Development/Constructions Project	2	1	3	-	2
8	Transportasi/ <i>Transportation</i>	-	-	1	5	-
9	Pemerintahan dan Politik/ <i>Governance and Politics</i>	13	3	24	6	12
10	Lain-lain/ <i>Others</i>	0	2	6	15	8
Jumlah / Total		31	18	22	65	49

Sumber/*Source* : Sekretariat DPRD Provinsi DKI Jakarta/*Local Parliament Secretariat of DKI Jakarta Province*

Tabel Jumlah Keputusan DPRD Menurut Jenisnya, 2013-2017
2.2.3
Table *Numbers of Acts Issued by House of Representative and Type, 2013-2017*

Jenis Keputusan <i>Type of Acts</i>	2013	2014	2015	2016	2017
(1)	(2)	(3)	(4)	(5)	(6)
1. Peraturan Daerah/Local Government Regulation	13	18	5	6	6
2. Keputusan Dewan/Council's decision	50	37	42	51	82
3. Prakarsa Dewan/Council's Initiatives	1	1	-	-	1
4. Kajian Hukum/Law Study	-	-	-	-	-
Jumlah/Total	64	56	47	57	89

Sumber/Source : Sekretariat DPRD Provinsi DKI Jakarta/Local Parliament Secretariat of DKI Jakarta Province

2.3. SUMBER DAYA MANUSIA/HUMAN RESOURCES

Tabel : 2.3.1. **Jumlah Pegawai Negeri Sipil di Lingkungan Pemerintah Provinsi DKI Jakarta Menurut Unit Organisasi dan Jenis Kelamin, 2017**
Table : **Number of Civil Servant of DKI Jakarta Provincial Government by Organization Unit and Sexes, 2017**

Unit Organisasi Organization Units	Laki-laki Male	Perempuan Female	Jumlah Total
(1)	(2)	(3)	(4)
Deputi Gubernur	7	1	8
Sekretariat BKSP JABODETABEKJUR	7	1	8
Sekretariat Daerah	6	0	6
Sekretariat DPRD	99	34	133
Sekretariat Tim Gubernur Untuk Percepatan Pembangunan	6	1	7
Sekretariat KPU	1	0	1
Inspektorat	145	113	258
Biro Tata Pemerintahan	33	17	50
Biro Hukum	35	21	56
Biro Organisasi dan Reformasi Birokrasi	31	18	49
Biro Kepala Daerah dan Kerjasama Luar Negeri	55	42	97
Biro Umum	209	35	244
Biro Administrasi Aset Setda	52	27	79
Biro Penataan Kota dan Lingkungan Hidup	30	26	56
Biro Kesejahteraan Sosial	20	17	37
Biro Pendidikan dan Mental Spiritual	52	29	81
Biro Perekonomian	30	26	56
Dinas Kependudukan dan Catatan Sipil	266	208	474
Dinas Penanggulangan Kebakaran dan Penyelamatan	2 665	95	2 760
Dinas Komunikasi, Informatika dan statistic	150	90	240
Dinas Koperasi, Usaha Mikro, Kecil dan Menengah, dan Perdagangan	203	115	318
Dinas Perindustrian dan Energi	164	96	260
Dinas Ketahanan Pangan, Kelautan dan Pertanian	395	262	657
Dinas Pariwisata dan Kebudayaan	322	208	530

Bersambung/Continued.....

Sambungan Tabel/*Continuation Table.2.3.1*

Unit Organisasi Organization Units	Laki-laki Male	Perempuan Female	Jumlah Total
(1)	(2)	(3)	(4)
Dinas Perhubungan	1 741	177	1 918
Dinas Tenaga Kerja dan Transmigrasi	309	218	527
Dinas Bina Marga	294	78	372
Dinas Sumber Daya Air	420	88	508
Dinas Perumahan Rakyat dan Kawasan Pemukiman	229	96	325
Dinas Cipta Karya, Tata Ruang dan Pertanahan	404	210	614
Dinas Kehutanan	540	207	747
Dinas Lingkungan Hidup	807	201	1 008
Dinas Pemberdayaan, Perlindungan anak dan Pengendalian	199	415	614
Dinas Penanaman Modal dan Pelayanan Terpadu Satu Pintu	735	555	1 290
Dinas Sosial	399	353	752
Dinas Pendidikan	13 138	24 721	37 859
Dinas Kesehatan	1 278	4 475	5 753
Dinas Pemuda dan Olahraga	184	88	272
Badan Pajak dan Retribusi Daerah	492	303	795
Badan Perencanaan Pembangunan Daerah	115	92	207
Badan Pengelola Keuangan	140	158	298
Badan Kepegawaian Daerah	146	131	277
Badan Kesatuan Bangsa dan Politik	86	50	136
Badan Pengembangan Sumber Daya Manusia	74	41	115
Badan Pembinaan BUMD	31	15	46
Badan Pengelola Aset Daerah	188	112	300
Badan Perpustakaan dan Arsip Daerah	146	86	232
Badan Pelayanan Pengadaan Barang/Jasa	112	40	152
Badan Penanggulangan Bencana Daerah	53	19	72
Badan Pengawas Pemilihan Umum	2	2	4

Bersambung/*Continued.....*

Sambungan Tabel/*Continuation Table 2.3.1*

Unit Organisasi Organization Units	Laki-laki Male	Perempuan Female	Jumlah Total
(1)	(2)	(3)	(4)
Satuan Polisi Pamong Praja	2 866	366	3 232
Sekretariat Kabupaten Administrasi Kepulauan Seribu	177	18	195
Sekretariat Kota Adm. Jakarta Selatan	626	497	1 123
Sekretariat Kota Adm. Jakarta Timur	659	586	1 245
Sekretariat Kota Adm Jakarta Pusat	388	298	686
Sekretariat Kota Jakarta Barat	557	301	858
Sekretariat Kota Jakarta Utara	338	211	549

Sumber/*Source*: Badan Kepegawaian Daerah Provinsi DKI Jakarta/*Local Personnel Board of DKI Jakarta Province*

Tabel : 2.3.2. **Jumlah Pegawai Negeri Sipil di Provinsi DKI Jakarta Menurut Tingkat Kepangkatan dan Jenis Kelamin, 2017**
Table : *Number of Civil Servant of DKI Jakarta Provincial Government by Hierarchy and Sex, 2017*

Pangkat/Golongan/Ruang <i>Hierarchy</i>	Jenis Kelamin / <i>Sexes</i>		Jumlah <i>Total</i>	Persentase <i>Percentage</i>
	Laki-laki <i>Male</i>	Perempuan <i>Female</i>		
(1)	(2)	(3)	(4)	(5)
Golongan I/Rank I				
I/a	57	-	57	
I/b	29	-	29	
I/c	484	35	519	
I/d	201	4	205	
Sub Jumlah/Sub Total	771	39	810	1,16
Golongan II/Rank II				
II/a	2 324	749	3 073	
II/b	1 644	418	2 062	
II/c	4 740	1 218	5 958	
II/d	1 183	916	2 099	
Sub Jumlah/Sub Total	9 891	3 301	13 192	18,97
Golongan III/Rank III				
III/a	5 307	8 862	14 169	
III/b	4 113	4 486	8 599	
III/c	1 890	2 195	4 085	
III/d	3 036	3 379	6 415	
Sub Jumlah/Sub Total	14 346	18 922	33 268	47,84
Golongan IV/Rank IV				
IV/a	6 007	10 656	16 663	
IV/b	1 665	3 492	5 157	
IV/c	140	197	337	
IV/d	30	78	108	
IV/e	6	5	11	
Sub Jumlah/Sub Total	7 848	14 428	22 276	32,03
Jumlah/Total	32 856	36 690	69 546	

Sumber/Source: Badan Kepegawaian Daerah Provinsi DKI Jakarta/Local Personnel Board of DKI Jakarta Province

Tabel : 2.3.3. **Jumlah Pegawai Negeri Sipil di Provinsi DKI Jakarta Menurut Tingkat Pendidikan dan Jenis Kelamin, 2017**
Table : *Number of Civil Servant of DKI Jakarta Provincial Government by Education Level and Sex, 2017*

Tingkat Pendidikan <i>Education</i>	Jenis Kelamin/ <i>Sexes</i>		Jumlah <i>Total</i>	Persentase <i>Percentage</i>
	Laki-laki <i>Male</i>	Perempuan <i>Female</i>		
(1)	(2)	(3)	(4)	(5)
SD/ <i>Primary School</i>	924	34	958	1,38
SLTP/ <i>Junior High School</i>	1 508	148	1 656	2,38
SLTA/ <i>Senior High School</i>	14 720	11 914	26 364	38,30
Diploma I,II	449	1 295	1 744	2,51
Diploma III/Sarjana Muda/ <i>Bachelor Degree</i>	1 635	3 039	4 674	6,72
Tingkat Sarjana/Doktor/Ph.d	13 620	20 260	33 880	48,72
Jumlah/Total	32 856	36 690	69 546	100,00

Sumber/*Source*: Badan Kepegawaian Daerah Provinsi DKI Jakarta/*Local Personnel Board of DKI Jakarta Province*

Tabel
 — : 2.3.4. **Jumlah Pegawai Negeri Sipil di Provinsi DKI Jakarta Menurut Kelompok Umur dan Jenis Kelamin, 2017**
Table *Number of Civil Servant of DKI Jakarta Provincial Government by Age Group and Sex, 2017*

Kelompok Umur <i>Age Group</i>	Jenis Kelamin/ <i>Sexes</i>		Jumlah <i>Total</i>	Persentase <i>Percentage</i>
	Laki-laki <i>Male</i>	Perempuan <i>Female</i>		
(1)	(2)	(3)	(4)	(5)
20 - 24	52	47	99	0,14
25 - 29	934	1 012	1 946	2,80
30 - 34	2 531	2 855	5 386	7,74
35 - 39	3 389	3 762	7 151	10,28
40 - 44	3 408	3 770	7 178	10,32
45 - 49	5 573	6 114	11 687	16,80
50 - 54	8 539	9 751	18 290	26,30
>=55	8 430	9 379	17 809	25,61
Jumlah/Total	32 856	36 690	69 546	100,00

Sumber/Source: Badan Kepegawaian Daerah Provinsi DKI Jakarta/Local Personnel Board of DKI Jakarta Province

03

PENDUDUK & KETENAGAKERJAAN
Population & Employment

**Pekerja Formal/
Formal Workers**

72,96%



**Pekerja Non Formal/
Informal Workers**

27,04%

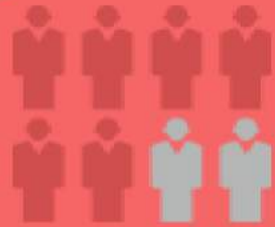

**KOMPOSISI PEKERJA
DI DKI JAKARTA, 2017**

*Worker composition of DKI
Jakarta Province, 2017*



PENJELASAN TEKNIS

1. Sumber utama data kependudukan adalah Sensus Penduduk yang dilaksanakan setiap sepuluh tahun sekali. Sensus Penduduk telah dilaksanakan sebanyak enam kali sejak Indonesia merdeka yaitu tahun 1961, 1971, 1980, 1990, 2000 dan 2010.

Di dalam sensus penduduk, Pencacahan dilakukan terhadap seluruh penduduk yang berdomisili di wilayah teritorial Indonesia termasuk warga negara asing kecuali anggota Korps Diplomatik negara sahabat beserta keluarganya.

Metode pengumpulan data dalam sensus dilakukan dengan wawancara antara petugas sensus dengan responden. Cara pencacahan yang dipakai dalam sensus penduduk menggunakan konsep *usual residence* yaitu konsep dimana penduduk biasa bertempat tinggal. Bagi penduduk yang bertempat tinggal tetap dicacah di mana mereka biasa tinggal, sedangkan untuk penduduk yang tidak bertempat tinggal tetap dicacah di tempat di mana mereka ditemukan petugas sensus biasanya pada malam 'Hari Sensus'. Termasuk penduduk yang tidak bertempat tinggal tetap adalah tuna wisma, awak kapal berbendera Indonesia, penghuni perahu/rumah apung, masyarakat terpencil/terasing dan pengungsi. Bagi mereka yang mempunyai tempat tinggal tetap, tetapi sedang bertugas ke luar wilayah lebih dari enam bulan, tidak

TECHNICAL NOTES

1. *The main source of population data is the Population Census conducted every ten years. Population censuses have been carried out six times since Indonesia's independence ie 1961, 1971, 1980, 1990, 2000 and 2010.*

In the population census, enumeration conducted on the entire population residing in the territory of Indonesia, including foreign citizens except the members of the Diplomatic Corps of partner countries and their families.

Methods of data collection in a census carried out by an interview between the census enumerator with the respondent. Method used in the enumeration the population census uses the concept of "usual residence" which is the concept where the population usually residing. For residents of the fixed residing enumerated based on where they used to live, while for the population not fixed residing enumerated at the place where they are usually found on the night of the 'Census Day'. Including the population who do not reside permanently are homeless, Indonesian-flagged ship crews, residents boat /floating house, the remote/isolated and refugees. For those who have fixed residence, but was on duty outside the territory of more than six months, not enumerated at his residence. Conversely, a person or family has not occupying in a building (reach six

dicacah di tempat tinggalnya. Sebaliknya, seseorang atau keluarga menempati suatu bangunan belum mencapai enam bulan tetapi bermaksud menetap disana dicacah di tempat tersebut. Semua tabel kependudukan (Tabel 3.1.1 - 3.1.4 dan Tabel 3.1.6 – 3.1.7) merujuk pada pertengahan tahun yang bersangkutan.

2. Penduduk Indonesia adalah semua orang yang berdomisili di wilayah teritorial Republik Indonesia.
 3. Rata-rata Pertumbuhan Penduduk adalah angka yang menunjukkan tingkat pertambahan penduduk per tahun dalam jangka waktu tertentu.
 4. Kepadatan Penduduk adalah banyaknya penduduk per km persegi.
 5. Rasio Jenis Kelamin adalah Perbandingan antara banyaknya penduduk laki-laki dengan banyaknya penduduk perempuan pada suatu daerah dan waktu tertentu. Biasanya dinyatakan dengan banyaknya penduduk laki-laki untuk 100 penduduk perempuan.
 6. Rumah Tangga adalah seseorang atau sekelompok orang yang biasanya tinggal bersama dalam suatu bangunan serta pengelolaan makan dari satu dapur. Satu rumah tangga dapat terdiri dari hanya satu anggota rumah Tangga. Yang dimaksud makan dari satu dapur adalah jika pengurusan kebutuhan sehari-harinya dikelola bersama-sama menjadi satu.
- months) but intend to settle there, enumerated at the venue. All tables of population (Tabel 3.1.1 - 3.1.4 dan Tabel 3.1.6 – 3.1.7) refer to the middle of the year.*
 - 2. The Indonesian population is all persons domiciled in the territory of the Republic of Indonesia.*
 - 3. Average Population Growth is a number that indicates the level of population growth per annum in the period of time.*
 - 4. Population density is the number of the population per square km.*
 - 5. Sex Ratio is the ratio between the number of male population with the number of female population in a specific area and time, usually expressed by the number of males for 100 females.*
 - 6. Household is a person or group of people who usually live together in a building or a house that the management of eating from the same kitchen. A household may consist of only one household member. What is meant by the management of eating from one kitchen is if controlling of daily needs administered together into one.*

7. Anggota Rumah Tangga adalah semua orang yang biasanya bertempat tinggal di suatu rumah tangga, baik yang berada di rumah pada waktu pencacahan maupun yang sementara tidak ada.
8. Rata-rata Anggota Rumah Tangga adalah angka yang menunjukkan rata-rata jumlah anggota rumah tangga per rumah tangga.
9. Sumber utama data ketenagakerjaan adalah Survei Angkatan Kerja Nasional (Sakernas). Survei ini khusus dirancang untuk mengumpulkan informasi/data ketenagakerjaan. Pada beberapa survei sebelumnya, pengumpulan data ketenagakerjaan dipadukan dalam kegiatan lainnya, seperti Survei Sosial Ekonomi Nasional (Susenans), Sensus Penduduk (SP), dan Survei Penduduk Antar Sensus (SUPAS). Sakernas pertama kali diselenggarakan pada tahun 1976, kemudian dilanjutkan pada tahun 1977 dan 1978. Pada tahun 1986-1993, Sakernas diselenggarakan secara triwulanan di seluruh provinsi di Indonesia, baru sejak tahun 1994 - 2001, Sakernas dilaksanakan secara tahunan yaitu setiap bulan Agustus. Pada tahun 2002-2004, di samping Sakernas tahunan dilakukan pula Sakernas Triwulanan. Sakernas Triwulanan ini dimaksudkan untuk memantau indikator ketenagakerjaan secara dini di Indonesia, yang mengacu pada KILM (*the Key Indicators of the Labour Market*) yang direkomendasi-kan oleh ILO (*the*
7. *Household members are all people who usually reside in a household, whether they're at home at the time of the enumeration or while being not at home.*
8. *Average Household Member is a number that indicates the average number of household members per household.*
9. *The main sources of employment data is the National Labor Force Survey (Sakernas). The survey was specifically designed to collect information /data on manpower. In some previous surveys, collection of employment data is integrated in other activities, such as the National Social Economic Survey (SUSENAS), Census of Population (SP), and the Inter-Census Population Survey (SUPAS). The first Sakernas was held in 1976, and then resumed in 1977 and 1978. In 1986-1993, Sakernas held on a quarterly basis in all provinces in Indonesia, just since 1994 - 2001 Sakernas carried out annually i.e. every August. In the years 2002-2004, in addition to the annual Sakernas also conducted Sakernas Quarterly. Sakernas Quarterly is intended to monitor early indicators of manpower in Indonesia, which refers to the KILM (the Key Indicators of the Labor Market) recommended by the ILO (the International Labor Organization). Since 2005 Sakernas implemented a semi-annual data collection in February (first semester) and August (second semester).*

International Labour Organization). Sejak tahun 2005 Sakernas dilaksanakan pengumpulan datanya secara semesteran pada bulan Februari (semester I) dan Agustus (semester II).

Sejak Sakernas 2001, konsep status pekerjaan dan pengangguran mengalami perluasan dan penyempurnaan. Status pekerjaan yang pada Sakernas 2000 hanya 5 kategori, mulai tahun 2001 ditambahkan kategori baru yaitu: pekerja bebas di pertanian dan pekerja bebas di non pertanian. Selain itu, dalam rangka menyesuaikan dengan konsep ILO, konsep pengangguran terbuka diperluas yaitu di samping mencakup penduduk yang aktif mencari pekerjaan, mencakup pula kelompok penduduk yang sedang mempersiapkan usaha/pekerjaan baru, dan kelompok penduduk yang tidak mencari pekerjaan, karena merasa tidak mungkin mendapatkan pekerjaan serta kelompok penduduk yang tidak aktif mencari pekerjaan dengan alasan sudah mempunyai pekerjaan tetapi belum mulai bekerja.

Hasil Sakernas semester I (Februari 2010) disajikan hanya sampai tingkat provinsi. Selanjutnya pada Sakernas semester II (Agustus 2010) disajikan sampai tingkat kabupaten/kota, karena jumlah sampel yang besar. *Inflation factor* yang digunakan dalam penghitungan angka hasil sakernas didasarkan pada total penduduk Indonesia dirinci menurut

Since 2001 Sakernas, the concept of employment status and unemployment was revised. The employment status, previously covered only 5 categories, but since 2001 two new categories of casual employee both in agriculture and non agriculture sectors have been added. To adapt the ILO concept, the concept of open unemployment was also extended. Open unemployment now covers population who were looking for work, population who were establishing a new business/firm/establishment, discouraged job seekers, and those who were not actively looking for work with the reason of already having job but not starting to work.

The results of Sakernas first semester (February 2010) was presented only up to the provincial level. Furthermore, in the second semester of Sakernas (August 2010) was presented up to the regency/municipality level, because a large number of samples. Inflation factor used in calculating the figures of Sakernas results was based on the total population of Indonesia broken down

- kelompok umur, provinsi dan daerah perkotaan dan pedesaan hasil proyeksi penduduk.
- by age group, province and urban and rural areas from population projections results.*
10. Penduduk Usia Kerja adalah Penduduk yang berumur 15 tahun ke atas.

10. Working Age Population is the population aged 15 and over.
 11. Angkatan Kerja adalah penduduk usia kerja (15 tahun dan lebih) yang Bekerja, atau punya pekerjaan namun sementara tidak bekerja dan pengangguran.

11 Labor Force is the working age population (15 years and older) who work, or had a job but temporarily unable to work and unemployment.
 12. Bekerja adalah melakukan pekerjaan dengan maksud memperoleh atau membantu memperoleh pendapatan atau keuntungan dan lamanya bekerja paling sedikit 1 jam secara terus menerus dalam seminggu yang lalu (termasuk pekerja keluarga tanpa upah yang membantu dalam suatu usaha/kegiatan ekonomi).

12. Working is to do a job with the intention of obtaining or aiding to obtain revenue or profit and duration of working at least one hour continuously in the past week (including unpaid family workers who assist in a business/economic activity).
 13. Jumlah jam kerja seluruhnya adalah jumlah jam kerja yang digunakan untuk bekerja (tidak termasuk jam kerja istirahat resmi dan jam kerja yang digunakan untuk hal-hal di luar pekerjaan).

13 The total number of working hours is the number of working hours used for working (not including the official break and hours used for matters outside of work).
 14. Lapangan Usaha adalah bidang kegiatan dari pekerjaan/tempat bekerja dimana seseorang bekerja. Klasifikasi lapangan usaha mengikuti Klasifikasi Baku Lapangan Usaha Indonesia (KBLI) dalam 1 digit.

14. Industry is the field of activity of the job/place of working where a person works. Classifications of economic activities follow the Indonesian Industrial Standard Classification (KBLI) in 1-digit.
 15. Status Pekerjaan adalah kedudukan seseorang dalam unit usaha/kegiatan dalam melakukan pekerjaan.

15. Employment status is the status of a person in the business unit/activity in doing the job.

16. Pekerja Tak Dibayar adalah seseorang yang bekerja membantu usaha untuk memperoleh penghasilan/keuntungan yang dilakukan oleh salah seorang anggota rumah tangga atau bukan anggota rumah tangga tanpa mendapat upah/gaji.
16. *Unpaid worker is a person who working to help businesses to earn revenue/profits made by a member of the household or non-member of the household without remuneration/salary.*
17. Data Tenaga Kerja Indonesia (TKI) dikumpulkan oleh Unit Pelaksanaan Teknis (UPT) Badan Nasional Penempatan dan Perlindungan Tenaga Kerja Indonesia (BNP2TKI), UPT yang dimaksud diatas, yaitu Balai Pelayanan Penempatan dan Perlindungan Tenaga Kerja Indonesia (BP3TKI). Setiap bulan UPT melaporkan data TKI ke Pusat Penelitian dan Informasi.
17. *Data of Indonesian Migrant Workers (TKI) is collected by the Technical Implementation Unit (UPT) of the Agency for the Placement and Protection of Indonesian Migrant Workers (BNP2TKI). UPT mentioned above, that is the Migrant Worker Protection and Placement Service Centers (BP3TKI). Every month the UPT reported TKI data to the Center for Research and Information.*

3.1. PENDUDUK

Jumlah penduduk DKI Jakarta tahun 2017 berdasarkan proyeksi penduduk hasil Sensus Penduduk 2010 sebesar 10.374.235 jiwa dengan laju pertumbuhan penduduk per tahun sebesar 0.94 persen.

Kepadatan penduduk DKI Jakarta tahun 2017 adalah 15.663 jiwa setiap 1 km². Kota Jakarta Barat memiliki kepadatan penduduk tertinggi di Provinsi DKI Jakarta yaitu sebesar 19.516 jiwa/km² sebagaimana tercantum pada tabel 3.1.3.

3.2. KETENAGAKERJAAN

Jumlah pencari kerja pada tahun 2017 sebesar 29.548 orang. Sementara pekerja yang sudah ditempatkan sebanyak 25.121 orang. Upah minimum Provinsi DKI Jakarta

3.1. POPULATION

The population of Jakarta in 2017 based on projections of results of the 2010 Population Census population was 10.374.235 inhabitants with the population growth rate of 0.94 percent per year.

Jakarta Population density in 2017 was 15.663 people each km². Jakarta Barat has the highest population density in DKI Jakarta in the amount of 19.516 people/km² as listed in Table 3.1.3.

3.2. MANPOWER

The number of job seekers in 2017 was 29.548 people, Workers were already placed was 25.121 people. The minimum wage of Jakarta in

pada tahun 2017 sebesar Rp. 3.355.750 mengalami kenaikan sebesar 8.25 persen bila dibandingkan tahun 2016.

Tingkat pengangguran di DKI Jakarta pada tahun 2017 sebesar 7.14 persen sementara tingkat partisipasi angkatan kerja sebesar 61.97 persen.

2017 was Rp. 3.555.750, increased 8.25 percent when compared to 2016.

The unemployment rate in Jakarta in 2017 reached 7.14 per cent while the labor force participation rate reached 61.97 percent.

<https://jakarta.bps.go.id>

3. PENDUDUK DAN KETENAGAKERJAAN POPULATION AND EMPLOYMENT

3.1. Penduduk/*Population*

Tabel 3.1.1. Proyeksi Penduduk dan Laju Pertumbuhan Penduduk Menurut Kabupaten/Kota di Provinsi DKI Jakarta 2010, 2016, dan 2017
Projection and Population Growth Rate by Regency/City in DKI Jakarta Province, 2010, 2016, and 2017

Kabupaten/Kota <i>Regency/City</i>	Jumlah Penduduk (orang) <i>Population (person)</i>			Laju Pertumbuhan Penduduk per Tahun <i>Annual Population Growth Rate (%)</i>	
	2010	2016	2017	2010-2017	2016-2017
(1)	(2)	(3)	(4)	(5)	(6)
Kabupaten/Kota <i>Regency/City</i>					
1 Kepulauan Seribu	21 414	23 616	23 897	1,58	1,19
2 Jakarta Selatan	2 071 628	2 206 732	2 226 830	1,04	0,91
3 Jakarta Timur	2 705 818	2 868 910	2 892 783	0,96	0,83
4 Jakarta Pusat	895 371	917 754	921 344	0,41	0,39
5 Jakarta Barat	2 292 997	2 496 002	2 528 065	1,40	1,28
6 Jakarta Utara	1 653 178	1 764 614	1 781 316	1,07	0,95
DKI Jakarta	9 640 406	10 277 628	10 374 235	1,05	0,94

Sumber/*Source*: Proyeksi Penduduk Indonesia 2010–2035/*Indonesia Population Projection 2010–2035*

Tabel 3.1.2 Proyeksi Penduduk dan Rasio Jenis Kelamin Menurut Kabupaten/Kota di Provinsi DKI Jakarta, 2017
Table Projection and Sex Ratio by Regency/City in DKI Jakarta Province, 2017

Kabupaten/Kota Regency/City	Jenis Kelamin (orang) Sex (persons)			Rasio Jenis Kelamin Sex Ratio
	Laki-Laki Male	Perempuan Female	Jumlah Total	
(1)	(2)	(3)	(4)	(5)
Kabupaten/Kota Regency/City				
1 Kepulauan Seribu	11 902	11 995	23 897	99,22
2 Jakarta Selatan	1 114 688	1 112 142	2 226 830	100,23
3 Jakarta Timur	1 457 910	1 434 873	2 892 783	101,61
4 Jakarta Pusat	459 628	461 716	921 344	99,55
5 Jakarta Barat	1 276 097	1 251 968	2 528 065	101,93
6 Jakarta Utara	882 590	898 726	1 781 316	98,20
DKI Jakarta	5 202 815	5 171 420	10 374 235	100,61

Sumber/Source: Proyeksi Penduduk Indonesia 2010–2035/Indonesia Population Projection 2010–2035

Tabel
Table

3. 1. 3

Distribusi dan Kepadatan Penduduk Menurut Kabupaten/Kota di Provinsi DKI Jakarta, 2017
Population Distribution and Density by Regency/City in DKI Jakarta Province, 2017

Kabupaten/Kota <i>Regency/City</i>	Persentase Penduduk <i>Percentage of Total Population</i>	Kepadatan Penduduk per km² <i>Population Density per sq km</i>
(1)	(2)	(3)
Kabupaten/Kota Regency/City		
1 Kepulauan Seribu	0,23	2 747
2 Jakarta Selatan	21,47	15 763
3 Jakarta Timur	27,88	15 385
4 Jakarta Pusat	8,88	19 143
5 Jakarta Barat	24,37	19 516
6 Jakarta Utara	17,17	12 146
DKI Jakarta	100,00	15 663

Sumber: Proyeksi Penduduk Indonesia 2010–2035

Source: *Indonesia Population Projection 2010–2035*

Tabel 3.1.4 **Proyeksi Penduduk Menurut Kelompok Umur dan Jenis Kelamin di Provinsi DKI Jakarta, 2017**
Table 3.1.4 **Projection by Age Group and Sex in DKI Jakarta Province, 2017**

Kelompok Umur <i>Age Group</i>	Jenis Kelamin/Sex		
	Laki-Laki <i>Male</i>	Perempuan <i>Female</i>	Jumlah <i>Total</i>
(1)	(2)	(3)	(4)
0–4	469 474	451 698	921 172
5–9	462 880	443 590	906 470
10–14	386 448	364 431	750 879
15–19	349 592	352 585	702 177
20–24	385 796	430 891	816 687
25–29	490 657	509 704	1 000 361
30–34	529 175	509 994	1 039 169
35–39	488 747	467 510	956 257
40–44	419 783	401 383	821 166
45–49	352 944	340 999	693 943
50–54	286 637	285 145	571 782
55–59	221 037	227 287	448 324
60–64	158 790	162 137	320 927
65+	200 855	224 066	424 921
Jumlah/Total	5 202 815	5 171 420	10 374 235

Sumber: Proyeksi Penduduk Indonesia 2010–2035
 Source: *Indonesia Population Projection 2010–2035*

Tabel : 3.1.5. **Registrasi Penduduk Menurut Jenis Kelamin, Rasio Jenis Kelamin dan Kabupaten/Kota Administrasi, 2017**

Table : *Population Registration by Sex, Sex Ratio and Regency/Municipality, 2017*

Kabupaten/Kota Adm. <i>Regency/Municipality</i>	Jenis Kelamin/Sex		Jumlah <i>Total</i>	Rasio Jenis Kelamin <i>Sex Ratio</i>
	Laki-laki <i>Male</i>	Perempuan <i>Female</i>		
(1)	(2)	(3)	(4)	(5)
Kepulauan Seribu	13 902	13 689	27 591	102
Jakarta Selatan	1 102 422	1 086 593	2 189 015	101
Jakarta Timur	1 489 527	1 457 067	2 946 594	102
Jakarta Pusat	577 169	561 347	1 138 516	103
Jakarta Barat	1 179 506	1 147 215	2 326 721	103
Jakarta Utara	867 772	847 809	1 715 581	102
Jumlah/Total	5 230 298	5 113 720	10 344 018	102
2016	5 216 683	5 088 725	10 305 408	103
2015	5 165 058	5 027 828	10 192 886	102,73
2014	5 103 614	4 908 657	9 988 329	103,92
2013	5 090 075	4 898 254	9 988 329	103,92

Sumber/Source : Dinas Kependudukan dan Catatan Sipil Provinsi DKI Jakarta /Civil Registration Service of DKI Jakarta Province

Tabel : 3.1.6 **Proyeksi Penduduk, Rumahtangga, dan Rata-rata Anggota Rumahtangga menurut Kabupaten/Kota Administrasi, 2017**
Table *Projection, Households, and Average Household Size by Regency/Municipality, 2017*

Kabupaten/Kota Adm <i>Regency/Municipality</i>	Penduduk <i>Population</i>	Rumahtangga <i>Household</i>	Rata-rata Anggota Rumahtangga <i>Average Household Size</i>
(1)	(2)	(3)	(4)
Kepulauan Seribu	23 897	5 522	4
Jakarta Selatan	2 226 830	575 462	4
Jakarta Timur	2 892 783	741 634	4
Jakarta Pusat	921 344	240 746	4
Jakarta Barat	2 528 065	673 997	4
Jakarta Utara	1 781 316	473 256	4
Jumlah/Total	10 374 235	2 710 617	4

Sumber/Source : Proyeksi Penduduk dari Hasil Sensus Penduduk 2010/
Population Projection of 2010 Population Census

Tabel **Proyeksi Penduduk Menurut Kecamatan, Jenis Kelamin dan Rasio Jenis Kelamin, 2017**
3.1.7 **Kelamin, 2017**
Table Projection by Subdistrict, Sex, and Sex Ratio, 2017

Kabupaten/Kota Adm <i>Regency/Municipality</i>	Jenis Kelamin (Orang/Person)		Jumlah/Total (Orang/Person)	Rasio Jenis Kelamin Sex Ratio
	Laki-Laki <i>Male</i>	Perempuan <i>Female</i>		
(1)	(2)	(3)	(4)	(5)
Kep Seribu	11 902	11 995	23 897	99,22
Kepulauan Seribu Selatan	4 907	5 018	9 925	97,79
Kepulauan Seribu Utara	6 995	6 977	13 972	100,26
Jakarta Selatan	1 114 688	1 112 142	2 226 830	100,23
Jagakarsa	196 258	194 014	390 272	101,16
Pasarminggu	154 318	152 931	307 249	100,91
Cilandak	98 884	102 679	201 563	96,30
Pesanggrahan	111 767	110 755	222 522	100,91
Kebayoran Lama	153 086	154 648	307 734	98,99
Kebayoran Baru	71 337	72 447	143 784	98,47
Mampang Prapatan	75 193	71 548	146 741	105,09
Pancoran	77 892	76 801	154 693	101,42
Tebet	105 019	106 268	211 287	98,82
Setiabudi	70 934	70 051	140 985	101,26
Jakarta Timur	1 457 910	1 434 873	2 892 783	101,61
Pasar Rebo	108 027	106 755	214 782	101,19
Ciracas	139 233	137 485	276 718	101,27
Cipayung	143 058	141 189	284 247	101,32
Makasar	100 606	100 722	201 328	99,88
Kramat Jati	146 853	146 911	293 764	99,96
Jatinegara	141 456	132 636	274 092	106,65
Duren Sawit	197 363	200 936	398 299	98,22
Cakung	273 699	259 088	532 787	105,64
Pulogadung	131 901	133 669	265 570	98,68
Matraman	75 714	75 482	151 196	100,31

Bersambung /Continued...

Sambungan/*Continuation* Tabel 3.1.7

Kabupaten/Kota Adm <i>Regency/Municipality</i>	Jenis Kelamin (Orang/Person)		Jumlah/ <i>Total</i> (Orang/Person)	Rasio Jenis Kelamin <i>Sex Ratio</i>
	Laki-Laki <i>Male</i>	Perempuan <i>Female</i>		
(1)	(2)	(3)	(4)	(5)
Jakarta Pusat	459 628	461 716	921 344	99,55
Tanah Abang	74 120	72 747	146 867	101,89
Menteng	33 403	34 906	68 309	95,69
Senen	47 883	48 900	96 783	97,92
Johar Baru	59 675	59 340	119 015	100,56
Cempaka Putih	43 425	41 955	85 380	103,50
Kemayoran	113 136	112 640	225 776	100,44
Sawah Besar	49 246	51 555	100 801	95,52
Gambir	38 740	39 673	78 413	97,65
Jakarta Barat	1 276 097	1 251 968	2 528 065	101,93
Kembangan	159 659	161 256	320 915	99,01
Kebon Jeruk	186 359	187 085	373 444	99,61
Palmerah	104 744	100 052	204 796	104,69
Grogol Petamburan	116 070	122 316	238 386	94,89
Tambora	125 416	115 556	240 972	108,53
Taman Sari	54 945	55 233	110 178	99,48
Cengkareng	297 863	285 787	583 650	104,23
Kalideres	231 041	224 683	455 724	102,83
Jakarta Utara	882 590	898 726	1 781 316	98,20
Penjaringan	168 772	173 426	342 198	97,32
Pademangan	83 113	80 444	163 557	103,32
Tanjung Priok	195 534	195 943	391 477	99,79
Koja	156 618	154 857	311 475	101,14
Kelapa Gading	74 565	83 470	158 035	89,33
Cilincing	203 988	210 586	414 574	96,87
Jumlah/<i>Total</i>	5 202 815	5 171 420	10 374 235	100,61

Sumber/*Source* : Proyeksi Penduduk dari Hasil Sensus Penduduk 2010
Population Projection of 2010 Population Census

Tabel : 3.1.8. **Registrasi Kelahiran Kematian Perkawinan Perceraian dan Pengesahan/Pengakuan Anak Menurut Kabupaten/Kota Adm, 2017**
Table *Registration of Birth Death Marriage Divorce and Adoption/Child Legalization by Regency/Municipality, 2017*
 (Lembar/Sheet)

Kabupaten/ Kota Adm Regency/ Municipality	Kelahiran Birth	Kematian Death	Perkawinan Marriage	Perceraian Divorce	Pengesahan dan Pengakuan Anak Adoption and Child Legalization
(1)	(2)	(4)	(5)	(6)	(7)
Kep Seribu	460	119	203	-	-
Jakarta Selatan	25 584	11 887	14 472	1 819	98
Jakarta Timur	27 845	14 982	17 815	3 493	126
Jakarta Pusat	12 552	5 746	6 342	1 315	67
Jakarta Barat	30 966	12 273	10 614	2 183	310
Jakarta Utara	25 491	8 754	7 946	1 807	202
Dinas	-	-	-	901	234
Jumlah/Total	132 898	53 761	56 762	11 518	1 037
2016	144 215	56 290	62 419	454	1 011
2015	146 284	49 710	82 173	11 551	687
2014	114 658	7 832	11 700	1 290	1 272
2013	151 181	7 487	11 286	1 071	1 971

Catatan/Note : Hasil Registrasi/Based on Registration

Sumber/Source : Dinas Kependudukan dan Catatan Sipil Provinsi DKI Jakarta /Civil Registration Service of DKI Jakarta Province

Tabel : 3.1.9. **Target dan Realisasi Penempatan Transmigran Menurut Jenis dan Provinsi Tujuan, 2016**
Table : *Target and Realization of Transmigration Program by Province of Placement and its Kind, 2016*

Provinsi Tujuan <i>Province of Placement</i>	Target		Realisasi/Realization					
	TU	TSM	TU		TSM		Jumlah/Total	
			KK House holds	Orang Person	KK House holds	Orang Person	KK House holds	Orang Person
(1)	(2)	(3)	(4)	(5)	(6)	(7)	(8)	(9)
1. Kabupaten Kapuas Hulu Provinsi Kalimantan Barat		-	-	-	6	18	6	18
2. Kabupaten Kaur Provinsi Bengkulu		-	-	-	-	-	-	-
3. Kabupaten Bengkulu Utara Provinsi Bengkulu		-	-	-	-	-	-	-
4. Kabupaten Rejang Lebong Provinsi Bengkulu		-	-	-	-	-	-	-
5. Kabupaten Kapuas Provinsi Kalimantan Tengah		-	-	-	-	-	-	-
Jumlah/Total		-	-	-	6	18	6	18
2015	50	0	13	32	-	-	13	32
2014	-	-	10	41	-	-	10	41
2013	100	-	42	164	-	-	42	164
2012	15	32	15	51	28	95	43	146

Catatan/Note: TU : Transmigrasi Umum/General Transmigration
TSM : Transmigrasi Swakarsa Mandiri/Spontaneous Transmigration

Sumber/Source: Dinas Tenaga Kerja dan Transmigrasi Provinsi DKI Jakarta/Manpower and Transmigration Service of DKI Jakarta Province

Tabel : 3.1.10 **Target dan Realisasi Transmigran Menurut Daerah Asal dan Jenisnya, 2017**
Table : *Target and Realization of Transmigrant by Region of Origin and Type, 2017*

Kota Adm Municipality	Target/Target		Realisasi/Realization					
	TU	TSM	TU		TSM		Jumlah/Total	
			K K House hold	Orang Person	K K House hold	Orang Person	K K House hold	Orang Person
(1)	(2)	(3)	(4)	(5)	(6)	(7)	(8)	(9)
Jakarta Selatan	1	-	1	4	-	-	1	4
Jakarta Timur	3	-	3	11	-	-	3	11
Jakarta Pusat	1	-	1	5	-	-	1	5
Jakarta Barat	1	-	1	3	-	-	1	3
Jakarta Utara	4	-	4	15	-	-	4	15
Jumlah/Total	10	-	10	38	-	-	10	38

Catatan/Note: TU : Transmigrasi Umum/General Transmigration

TSM : Transmigrasi Swakarsa Mandiri/Spontaneous Transmigration

Sumber/Source: Dinas Tenaga Kerja dan Transmigrasi Provinsi DKI Jakarta/Manpower and Transmigration Service of DKI Jakarta Province

Tabel : 3.1.11. **Target dan Realisasi Transmigran Umum dan Swakarsa Berbantuan Menurut Kota Administrasi, 2017**
Table : **Target and Realization of General and Spontaneous Transmigrant by Municipality 2017**

Kota Adm Municipality	Kepala Keluarga/Household				Orang Person		Realisasi Realization (%)
	Target Target		Realisasi Realization		TU	TSM	
	TU	TSM	TU	TSM			
(1)	(2)	(3)	(4)	(5)	(6)	(7)	(8)
Jakarta Selatan	-	-	-	-	-	-	-
Jakarta Timur	-	-	9	-	34	-	-
Jakarta Pusat	-	-	-	-	-	-	-
Jakarta Barat	-	-	-	-	-	-	-
Jakarta Utara	-	-	2	-	5	-	-
Jumlah/Total	-	-	11	-	39	-	-
2015	50	-	13	-	32	-	-
2014	-	-	10	-	41	-	10,00

Catatan/Note: TU : Transmigrasi Umum/General Transmigration
TSM : Transmigrasi Swakarsa Mandiri/Spontaneous Transmigration
Sumber/Source: Dinas Tenaga Kerja dan Transmigrasi Provinsi DKI Jakarta/Manpower and Transmigration Service of DKI Jakarta Province

3.2 Ketenagakerjaan/*Employment*

Tabel 3.2.1 Jumlah Penduduk Berumur 15 Tahun Keatas Menurut Kabupaten/Kota dan Jenis Kegiatan Selama Seminggu yang Lalu di Provinsi DKI Jakarta, 2017
Population Aged 15 Years and Over by Regency/City and Type of Activity During The Previous Week in DKI Jakarta Province, 2017

Kabupaten/Kota <i>Regency/City</i>	Angkatan Kerja/ <i>Economically Active</i>			Bukan Angkatan Kerja <i>Economically Inactive</i>	Jumlah Total
	Bekerja <i>Working</i>	Pengangguran Terbuka <i>Unemployment</i>	Jumlah Total		
(1)	(2)	(3)	(4)	(5)	(6)
1 Kepulauan Seribu	8 304	657	8 961	7 191	16 152
2 Jakarta Selatan	988 835	72 844	1 061 679	630 194	1 691 873
3 Jakarta Timur	1 170 685	99 033	1 269 718	885 974	2 155 692
4 Jakarta Pusat	421 265	30 811	452 076	258 861	710 937
5 Jakarta Barat	1 082 035	74 018	1 156 053	761 147	1 917 200
6 Jakarta Utara	838 047	69 582	907 629	436 921	1 344 550
DKI Jakarta	4 509 171	346 945	4 856 116	2 980 288	7 836 404

Sumber/*Source*: Survei Angkatan Kerja Nasional Agustus 2017/ *August National Labor Force Survey, 2017*

Jumlah Penduduk Berumur 15 Tahun Keatas Menurut Jenis Kegiatan Selama Seminggu yang Lalu dan Jenis Kelamin di Provinsi DKI Jakarta, 2017

Tabel 3.2.2
Table *Population Aged 15 Years and Over by Type of Activity During The Previous Week and Sex in DKI Jakarta Province, 2017*

Kegiatan Utama <i>Main Activity</i>	Jenis Kelamin/Sex		
	Laki-laki <i>Male</i>	Perempuan <i>Female</i>	Jumlah <i>Total</i>
(1)	(2)	(3)	(4)
Angkatan Kerja/<i>Economically Active</i>	3 065 319	1 790 797	4 856 116
Bekerja/ <i>Working</i>	2 845 402	1 663 769	4 509 171
Pengangguran Terbuka/ <i>Unemployment</i>	219 917	127 028	346 945
Bukan Angkatan Kerja/<i>Economically Inactive</i>	840 507	2 139 781	2 980 288
Sekolah/ <i>Attending School</i>	453 618	425 902	879 520
Mengurus Rumah Tangga/ <i>Housekeeping</i>	133 700	1 600 511	1 734 211
Lainnya/ <i>Others</i>	253 189	113 368	366 557
Jumlah/<i>Total</i>	3 905 826	3 930 578	7 836 404
Tingkat Partisipasi Angkatan Kerja <i>Economically Active Participation Rate</i>	78,48	45,56	61,97
Tingkat Pengangguran/<i>Unemployment Rate</i>	7,17	7,09	7,14

Sumber/*Source*: Survei Angkatan Kerja Nasional Agustus 2017/ *August National Labor Force Survey, 2017*

Tabel
Table 3.2.3

Jumlah Penduduk Berumur 15 Tahun Ke Atas Menurut Pendidikan Tertinggi yang Ditamatkan dan Jenis Kegiatan Selama Seminggu yang Lalu di Provinsi DKI Jakarta, 2017
Population Aged 15 Years and Over by Educational Attainment and Type of Activity During The Previous Week in DKI Jakarta Province, 2017

Pendidikan Tertinggi yang Ditamatkan <i>Educational Attainment</i>	Angkatan Kerja/ <i>Economically Active</i>			Bukan Angkatan Kerja <i>Economically Inactive</i>
	Bekerja <i>Working</i>	Pengangguran Terbuka <i>Unemployment</i>	Jumlah Total	
(1)	(2)	(3)	(4)	(5)
Tidak/Belum Pernah Sekolah <i>No Schooling</i>	12 992	-	12 992	24 671
Tidak/Belum Tamat SD <i>Not Yet Completed Primary School</i>	237 923	12 890	250 813	458 087
Sekolah Dasar/ <i>Primary School</i>	544 877	21 414	566 291	985 387
Sekolah Menengah Pertama/ <i>Junior High School</i>	682 444	52 917	735 361	1 538 358
Sekolah Menengah Atas/ <i>Senior High School</i>	1 047 700	90 736	1 138 436	1 937 056
Sekolah Menengah Atas Kejuruan/ <i>Vocational Senior High School</i>	903 928	110 104	1 014 032	1 415 819
Diploma I/II/III/Akademi Diploma I/II/III/Academy	244 115	17 134	261 249	388 062
Universitas/ <i>University</i>	835 192	41 750	876 942	1 088 964
Jumlah/Total	4 509 171	346 945	4 856 116	7 836 404

Sumber: Survei Angkatan Kerja Nasional Agustus 2017
Source: August National Labor Force Survey, 2017

Tabel
Table

3.2.4

Jumlah Penduduk Berumur 15 Tahun Keatas yang Bekerja Selama Seminggu yang Lalu Menurut Kelompok Umur dan Jenis Kelamin di Provinsi DKI Jakarta, 2017
Population Aged 15 Years and Over Who Worked During the Previous Week by Age Group and Sex in DKI Jakarta Province, 2017

Kelompok Umur <i>Age Group</i>	Jenis Kelamin/ <i>Sex</i>		
	Laki-laki <i>Male</i>	Perempuan <i>Female</i>	Jumlah <i>Total</i>
(1)	(2)	(3)	(4)
15-24	972 217	934 931	1 907 148
25-30	486 305	527 824	1 014 129
31-34	334 463	351 441	685 904
35-44	851 881	857 301	1 709 182
45-54	662 641	638 500	1 301 141
55-59	235 416	237 453	472 869
60-64	164 263	163 452	327 715
65+	198 640	219 676	418 316
Jumlah/<i>Total</i>	3 905 826	3 930 578	7 836 404

Sumber: Survei Angkatan Kerja Nasional Agustus

Source: August National Labor Force Survey

Tabel
Table

3.2.5

Jumlah Penduduk Berumur 15 Tahun Ke Atas yang Bekerja Selama Seminggu yang Lalu Menurut Lapangan Pekerjaan Utama dan Jenis Kelamin di Provinsi DKI Jakarta, 2017
Population Aged 15 Years and Over Who Worked During the Previous Week by Main Industry and Sex in DKI Jakarta Province, 2017

Lapangan Pekerjaan Utama ¹ <i>Main Industry</i>	Jenis Kelamin/Sex		
	Laki-laki <i>Male</i>	Perempuan <i>Female</i>	Jumlah <i>Total</i>
(1)	(2)	(3)	(4)
1	9 737	6 781	16 518
2	11 754	2 766	14 520
3	394 012	193 740	587 752
4	13 628	4 795	18 423
5	164 525	22 681	187 206
6	862 447	655 811	1 518 258
7	425 787	58 311	484 098
8	312 899	154 808	467 707
9	650 613	564 076	1 214 689
Jumlah/Total	2 845 402	1 663 769	4 509 171

Keterangan/Note: ¹

- 1 Pertanian, Kehutanan, Perburuan, dan Perikanan/*Agriculture, Forestry, Hunting, and Fisheries*
- 2 Pertambangan dan Penggalian/*Mining and Quarrying*
- 3 Industri Pengolahan/*Manufacturing Industry*
- 4 Listrik, Gas, dan Air/*Electricity, Gas, and Water*
- 5 Bangunan/*Construction*
- 6 Perdagangan Besar, Eceran, Rumah Makan, dan Hotel/*Wholesale Trade, Retail Trade, Restaurants, and Hotels*
- 7 Angkutan, Pergudangan, dan Komunikasi/*Transportation, Warehousing, and Communication*
- 8 Keuangan, Asuransi, Usaha Persewaan Bangunan, Tanah, dan Jasa Perusahaan/*Financial, Insurance, Real Estate, and Business Services*
- 9 Jasa Kemasyarakatan, Sosial, dan Perorangan/*Community, Social, and Personal Services*

Sumber: Survei Angkatan Kerja Nasional Agustus 2017

Source: August National Labor Force Survey, 2017

Tabel
Table

3.2.6

Jumlah Penduduk Berumur 15 Tahun Ke Atas yang Bekerja Selama Seminggu yang Lalu Menurut Jumlah Jam Kerja Seluruhnya dan Jenis Kelamin di Provinsi DKI Jakarta, 2017
Population Aged 15 Years and Over Who Worked During the Previous Week by Total Working Hours and Sex in DKI Jakarta Province, 2017

Jumlah Jam Kerja Seluruhnya (jam) <i>Total Working Hours (hours)</i>	Jenis Kelamin/Sex		
	Laki-laki <i>Male</i>	Perempuan <i>Female</i>	Jumlah <i>Total</i>
(1)	(2)	(3)	(4)
0 ¹	19 651	6 545	26 196
1-14	52 975	84 848	137 823
15-24	67 240	91 205	158 445
25-34	96 051	111 716	207 767
35-40	644 582	414 259	1 058 841
41+	1 964 903	955 196	2 920 099
Jumlah/Total	2 845 402	1 663 769	4 509 171

Keterangan/Note: ¹ Sementara tidak bekerja/*Temporarily out of work*

Sumber: Survei Angkatan Kerja Nasional Agustus 2017

Source: *August National Labor Force Survey, 2017*

Jumlah Penduduk Berumur 15 Tahun Ke Atas yang Bekerja Selama Seminggu yang Lalu Menurut Jumlah Jam Kerja Pada Pekerjaan Utama dan Jenis Kelamin di Provinsi DKI Jakarta, 2017
3.2.7 *Population Aged 15 Years and Over Who Worked During the Previous Week by Number of Working Hours on Main Industry and Sex in DKI Jakarta Province, 2017*

Jumlah Jam Kerja Pada Pekerjaan Utama (jam) <i>Number of Working Hours on Main Industry (hours)</i>	Jenis Kelamin/Sex		
	Laki-laki <i>Male</i>	Perempuan <i>Female</i>	Jumlah <i>Total</i>
(1)	(2)	(3)	(4)
0 ¹	20.305	6.545	26.850
1-14	53.379	86.658	140.037
15-24	74.886	94.344	169.230
25-34	99.122	109.117	208.239
35-40	672.851	425.387	1.098.238
41+	1.924.859	941.718	2.866.577
Jumlah/Total	2.845.402	1.663.769	4.509.171

Keterangan/Note: ¹ Sementara tidak bekerja/*Temporarily out of work*

Sumber: Survei Angkatan Kerja Nasional Agustus 2017

Source: *August National Labor Force Survey, 2017*

Jumlah Penduduk Berumur 15 Tahun Ke Atas yang Bekerja Selama Seminggu yang Lalu Menurut Status Pekerjaan Utama dan Jenis Kelamin di Provinsi DKI Jakarta, 2017

Tabel 3.2.8
Table 3.2.8
Population Aged 15 Years and Over Who Worked During the Previous Week by Main Employment Status and Sex in DKI Jakarta Province, 2017

Status Pekerjaan Utama <i>Main Employment Status</i>	Jenis Kelamin/Sex		
	Laki-laki <i>Male</i>	Perempuan <i>Female</i>	Jumlah <i>Total</i>
(1)	(2)	(3)	(4)
Berusaha sendiri <i>Own account worker</i>	554 147	266 327	820 474
Berusaha dibantu buruh tidak tetap/buruh tak dibayar <i>Employer assisted by temporary worker/unpaid worker</i>	116 664	69 955	186 619
Berusaha dibantu buruh tetap/buruh dibayar <i>Employer assisted by permanent worker/paid worker</i>	112 122	35 174	147 296
Buruh/Karyawan/Pegawai <i>Regular employee</i>	1 919 712	1 159 461	3 079 173
Pekerja bebas <i>Casual employee</i>	91 624	32 819	124 443
Pekerja keluarga/tak dibayar <i>Family worker/unpaid worker</i>	51 133	100 033	151 166
Jumlah/Total	2 845 402	1 663 769	4 509 171

Sumber: Survei Angkatan Kerja Nasional Agustus 2017
Source: August National Labor Force Survey, 2017

Tabel **Tingkat Pengangguran Terbuka (TPT) dan Tingkat Partisipasi Angkatan Kerja (TPAK) Menurut Kabupaten/Kota Administrasi 2015-2017**
 : 3.2.9
Table **Unemployment Rate (UR) and Labor Force Participation Rate (LFPR) by Regency/Municipality, 2015-2017**

Kabupaten/Kota Adm <i>Regency/Municipality</i>	TPT/UR			TPAK/LFPRs		
	2015	2016	2017	2015	2016	2017
(1)	(2)	(3)	(4)	(5)	(6)	(7)
Kepulauan Seribu	5,51	NA	7,33	63,37	NA	55,48
Jakarta Selatan	6,36	NA	6,86	67,75	NA	62,75
Jakarta Timur	9,13	NA	7,80	64,55	NA	58,90
Jakarta Pusat	6,51	NA	6,82	64,99	NA	63,59
Jakarta Barat	6,31	NA	6,40	67,76	NA	60,30
Jakarta Utara	7,11	NA	7,67	66,45	NA	67,50
Jumlah/Total	7,23	6,12	7,14	66,39	66,91	61,97

Sumber: Survei Angkatan Kerja Nasional Agustus
 Source: August National Labor Force Survey

Tabel : 3.2.10 **Jumlah Pendaftar, Lowongan, dan Penempatan Tenaga Kerja Menurut Jenis Kelamin dan Bulan, 2017**
Table : *Number of Vacancies Registered and Placement of Workers by Sex and Month, 2017*

Bulan Month	Pendaftar/Registered			Lowongan/Vacancies			Penempatan/Placement		
	Laki-laki Male	Perempuan Female	Jumlah Total	Laki-laki Male	Perempuan Female	Jumlah Total	Laki-laki Male	Perempuan Female	Jumlah Total
(1)	(2)	(3)	(4)	(5)	(6)	(7)	(8)	(9)	(10)
Januari/January	1 220	1 112	2 332	973	834	1 807	716	661	1 397
Februari/February	1 126	1 163	2 289	940	1 157	2 097	821	965	1 786
Maret/March	1 306	1 164	2 470	5 145	4 904	10 049	944	776	1 720
April/April	1 192	1 081	2 273	806	720	1 526	799	754	1 553
Mei/May	1 386	1 279	2 663	973	734	1 707	1 309	1 090	2 399
Juni/June	1 013	820	1 833	785	605	1 390	1 099	949	2 048
Juli/July	1 189	1 196	2 385	1 331	911	2 242	1 407	809	2 216
Agustus/August	1 296	1 260	2 556	1 275	1 011	2 246	1 108	1 054	2 162
September/September	1 316	1 149	2 465	1 083	825	1 908	1 264	1 042	2 306
Oktober/October	1 471	1 128	2 599	1 208	749	1 957	1 641	1 150	2 791
November/November	1 658	1 265	2 923	1 219	878	2 097	1 352	1 153	2 505
Desember/December	1 528	1 230	2 758	1 015	669	1 684	1 277	961	2 238
Jumlah/Total	15 701	13 847	29 548	16 722	13 997	30 710	13 757	11 364	25 121
2016	17 122	13 735	30 857	25 027	21 113	46 140	14 553	10 444	24 997
2015	21 583	18 325	39 908	19 663	9 460	29 123	5 945	5 860	11 805
2014	159 210	93 431	252 641	66 244	58 506	124 750	18 606	14 952	33 558
2013	105 257	64 909	170 166	2 1992	22 171	44 163	9 267	7 454	16 721

Catatan/note : termasuk binaan UKM/Included UKM program

Sumber/Source: Dinas Tenaga Kerja dan Transmigrasi Provinsi DKI Jakarta/Manpower and Transmigration Service of DKI Jakarta Province

Tabel : 3.2.11 **Pencari Kerja yang Terdaftar Menurut Kabupaten/Kota Adm 2013-2017**
Table *Applicants Registered by Regency/Municipality, 2013-2017*

Kota Adm Municipality	2013	2014	2015	2016	2017
(1)	(2)	(3)	(4)	(5)	(6)
Jakarta Selatan	10 302	23 896	9 605	6 837	3 712
Jakarta Timur	62 814	71 933	23 298	13 935	8 411
Jakarta Pusat	3 596	4 875	1 239	4 003	5 198
Jakarta Barat	14 031	15 719	2 520	4 937	6 402
Jakarta Utara	62 111	66 564	3 252	1 145	5 825
Kab Kep Seribu	445	602	-	-	-
Disnakertrans	16 867	69 052	-	-	-
Jumlah/Total	170 166	252 641	58 915	30 857	29 548

Catatan : *) termasuk binaan UKM/*Included UKM program*

Sumber/*Source*: Dinas Tenaga Kerja dan Transmigrasi Provinsi DKI Jakarta/*Manpower and Transmigration Service of DKI Jakarta Province*

Tabel : 3.2.12 **Lowongan Kerja yang Terdaftar Menurut Kab/Kota Administrasi, 2013-2017**
Table *Job Vacancies Registered by Regency/Municipality, 2013-2017*

Kota Adm Municipality	2013	2014	2015	2016	2017
(1)	(2)	(3)	(4)	(5)	(6)
Jakarta Selatan	22 714	41 593	13 306	22 267	6 614
Jakarta Timur	703	667	177	5 093	4 364
Jakarta Pusat	1 483	3 349	702	10 747	10 848
Jakarta Barat	448	1 822	1 330	5 239	5 123
Jakarta Utara	1 210	1 638	3 578	2 794	3 761
Kab Kep Seribu	5	-	-	-	-
Disnakertrans	17 600	75 681	-	-	-
Jumlah/Total	44 163	124 750	19 093	46 140	30 710

Catatan :*) termasuk binaan UKM/*Included UKM program*

Sumber/*Source*: Dinas Tenaga Kerja dan Transmigrasi Provinsi DKI Jakarta/*Manpower and Transmigration Service of DKI Jakarta Province*

Tabel : 3.2.13 **Penempatan Tenaga Kerja Menurut Kab/Kota Administrasi, 2013-2017**
Table *Placement of Workers by Regency/Municipality, 2013-2017*

Kota Adm Municipality	2013	2014	2015	2016	2017
(1)	(2)	(3)	(4)	(5)	(6)
Jakarta Selatan	5 170	11 075	9 673	2 809	2 845
Jakarta Timur	491	466	129	4 958	4 380
Jakarta Pusat	608	180	72	4 763	3 837
Jakarta Barat	203	1 255	953	4 053	4 712
Jakarta Utara	811	981	986	2 086	3 076
Kab Kep Seribu	4	-	-	-	-
Disnakertrans	9 434	19 601	-	6 328	6 271
Jumlah/Total	16 721	33 558	11 813	24 997	25 121

Catatan : *) termasuk binaan UKM/*Included UKM program*

Sumber/*Source*: Dinas Tenaga Kerja dan Transmigrasi Provinsi DKI Jakarta/*Manpower and Transmigration Service of DKI Jakarta Province*

Tabel : 3.2.14 **Ikhtisar Statistik Antar Kerja, 2015-2017**
Table **Resume of Inter Occupational Statistics, 2015-2017**

	Uraian Description	2015	2016	2017
	(1)	(2)	(3)	(4)
A	Pencari Kerja/Penempatan/Job Seekers/Placement			
1.	Pencari Kerja yang belum ditempatkan Awal Tahun <i>Job Seekers not yet placed</i>	155 532	97 660	101 494
2.	Pencari Kerja yang Terdaftar <i>Applicants Registered</i>	32 497	42 636	29 548
3.	Pencari Kerja yang ditempatkan <i>Job Seekers to be Posted</i>	11 829	18 688	25 121
4.	Pencari Kerja Yang Di Hapus <i>Job Seekers Withdrawn</i>	28 705	69 949	47 715
	Pencari Kerja yang belum ditempatkan Akhir Tahun <i>Job Seekers not yet Posted (A1+A2-A3-A4)</i>	228 563	51 659	58 206
B	Lowongan Yang Ada /Vacancies			
1.	Lowongan yang belum dipenuhi <i>Vacant position not yet fulfilled</i>	29 225	130 946	6 320
2.	Lowongan yang terdaftar <i>Vacant position registered</i>	18 809	46 140	30 710
	I Jumlah/Total (B1+B2):	48 034	177 086	37 030
3.	Lowongan yang dipenuhi / <i>Vacant Positions Fulfilled</i>	11 829	18 688	25 121
4.	Lowongan yang dihapus / <i>Vacant Positions Withdrawn</i>	11 063	22 793	11 367
	II Jumlah/Total (B3+B4):	22 892	41 481	36 488
5.	Lowongan Yang Ada / <i>Vacancies (I – II)</i>	25 142	135 605	542

Catatan : *) termasuk binaan UKM/*Included UKM*

Sumber/*Source*: Dinas Tenaga Kerja dan Transmigrasi Provinsi DKI Jakarta/*Manpower and Transmigration Service of DKI Jakarta Province*

Tabel Upah Minimum Provinsi dan Inflasi di DKI Jakarta, 2003-2017

: 3.2.15

Table *Provincial Minimum Wages and Inflation at DKI Jakarta, 2003-2017*

Tahun Year	Upah Minimum Provinsi (UMP) <i>Provincial Minimum Wages (PMW)</i>		Inflasi <i>Inflation</i> (%)
	Rp	Kenaikan UMP <i>Increase of PMW</i> (%)	
(1)	(2)	(3)	(4)
2003	631 554	6,81	5,78
2004	671 550	6,33	5,87
2005	819 100	6,00	16,06
2006	900 560	15,07	6,03
2007	972 605	9,95	6,04
2008	972 605	8,00	11,11
2009	1 069 865	10,00	2,34
2010	1 188 010	11,04	5,95
2011	1 290 000	8,58	3,97
2012	1 529 150	18,54	4,52
2013	2 200 000	43,87	8,00
2014	2 441 000	10,96	8,95
2015	2 700 000	10,60	3,30
2016	3 100 000	14,80	2,37
2017	3 355 750	8,25	3,07

Sumber/Source: BPS Provinsi DKI Jakarta dan Dinas Tenaga Kerja dan Transmigrasi Provinsi DKI Jakarta/BPS-Statistic of DKI Jakarta and Manpower and Transmigration Service of DKI Jakarta Province

Tabel : 3.2.16 **Jumlah Perusahaan dan Pekerja Asing Menurut Jenis Kelamin 2008-2017**
Table : *Number of Enterprises and Foreign Worker By Sex, 2008 - 2017*

Tahun Year	Perusahaan Enterprises	Jumlah Tenaga Kerja Asing Foreign Worker		Jumlah/Total
		Laki-Laki Male	Perempuan Female	
(1)	(2)	(3)	(4)	(5)
2008	4 770	3 934	1 239	5 173
2009	4 837	4 542	981	5 523
2010	4 704	4 235	1 086	5 321
2011	4 534	3 488	1 240	4 728
2012	4 695	4 154	1 321	5 475
2013	3 883	3 499	1 030	4 529
2014	4 695	4 154	1 321	5 475
2015	2 213	-	-	2 525
2016	1 769	2 312	363	2 675
2017	3 163	3 351	742	4 093

Sumber/Source: Dinas Tenaga Kerja dan Transmigrasi Provinsi DKI Jakarta/Manpower and Transmigration Service of DKI Jakarta Province

Tabel : 3.2.17 **Jumlah Permohonan Paspor Calon Tenaga Kerja Indonesia Menurut Daerah Asal dan Negara Tujuan, 2017**
Table : *Number of Indonesian Overseas Worker Passport Requested by Region of Origin and Destination Country, 2017*

Negara Tujuan <i>Destination Country</i>	Daerah Asal/ <i>Region of Origin</i>					
	DKI Jakarta		Luar DKI Jakarta <i>Out of DKI Jakarta</i>		Jumlah <i>Total</i>	
	Laki-laki <i>Male</i>	Perempuan <i>Female</i>	Laki-laki <i>Male</i>	Perempuan <i>Female</i>	Laki-laki <i>Male</i>	Perempuan <i>Female</i>
(1)	(2)	(3)	(4)	(5)	(6)	(7)
1. Malaysia	-	8	-	-	-	8
2. Singapura	-	15	-	-	-	15
3. Hongkong	-	17	-	-	-	17
4. Taiwan	7	65	-	-	7	65
5. Oman	-	-	-	-	-	-
6. Bahrain	-	-	-	-	-	-
Jumlah/<i>Total</i>	7	105	-	-	7	105

Sumber/*Source*: BP2TKI Dinas Tenaga Kerja dan Transmigrasi Provinsi DKI Jakarta/*National Agency for Placement and Protection of Indonesian Workers and Manpower and Transmigration Service of DKI Jakarta Province*

Tabel : 3.2.18 **Jumlah Permohonan Paspor Calon Tenaga Kerja Indonesia Menurut Negara Tujuan dan Bulan, 2017**
Table : *Number of Indonesian Overseas Worker Passport Requested by Destination Country and Month, 2017*

Bulan Month	Negara Tujuan/Destination Country						Jumlah Total
	Malaysia	Singa- pura	Hong- kong	Taiwan	Oman	Bahrin	
(1)	(2)	(3)	(4)	(5)	(6)	(7)	(8)
Januari/January	1	-	-	5	-	-	6
Pebruari/February	-	2	1	2	-	-	5
Maret/March	1	-	-	5	-	-	6
April/April	2	-	2	5	-	-	9
Mei/May	2	1	1	8	-	-	12
Juni/June	-	-	1	5	-	-	6
Juli/July	-	4	-	7	-	-	11
Agustus/August	-	2	2	10	-	-	14
September/September	-	-	3	6	-	-	9
Oktober/October	1	4	3	8	-	-	16
Nopember/November	1	2	1	6	-	-	10
Desember/December	-	-	3	5	-	-	8
Jumlah/Total	8	15	17	72	-	-	112

Sumber/Source: BP2TKI Dinas Tenaga Kerja dan Transmigrasi Provinsi DKI Jakarta/National Agency for Placement and Protection of Indonesian Workers and Manpower and Transmigration Service of DKI Jakarta Province

04

SOSIAL & KESEJAHTERAAN
Social & Welfare

PERSENTASE PERISTIWA **KEBAKARAN** DI DKI JAKARTA MENURUT PENYEBABNYA, 2017

Percentage of fire in DKI Jakarta by it causes, 2017

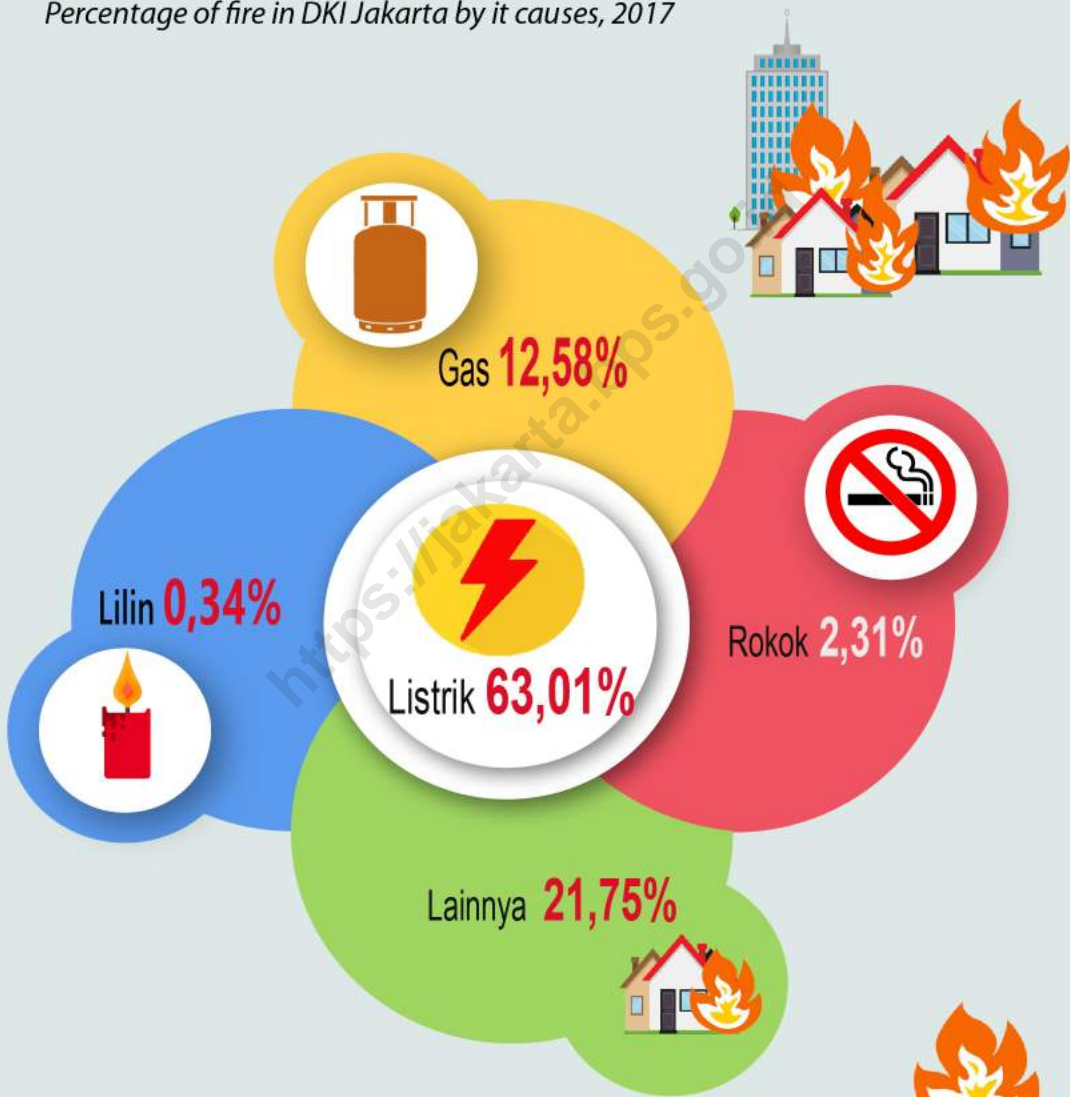

 **Listrik** menjadi penyebab utama peristiwa kebakaran di DKI Jakarta
Electricity became the main cause of fire in DKI Jakarta Province

PENJELASAN TEKNIS

1. **Tidak/belum pernah sekolah** adalah mereka yang tidak pernah atau belum pernah terdaftar dan tidak pernah atau belum pernah aktif mengikuti pendidikan di suatu jenjang pendidikan formal.
2. **Masih bersekolah** adalah mereka yang terdaftar dan aktif mengikuti pendidikan di suatu jenjang pendidikan formal baik pendidikan dasar, menengah maupun pendidikan tinggi, termasuk paket A, B dan C. bagi mahasiswa yang sedang cuti di anggap masih sekolah.
3. **Tidak bersekolah lagi** adalah mereka yang pernah terdaftar dan aktif mengikuti pendidikan di suatu jenjang pendidikan formal, tetapi pada saat pencacahan tidak lagi terdaftar dan tidak aktif mengikuti pendidikan.
4. **Tamat sekolah** adalah menyelesaikan pelajaran yang ditandai dengan lulus ujian akhir pada kelas atau tingkat terakhir suatu jenjang pendidikan disekolah negeri maupun swasta dengan mendapatkan tanda tamat belajar/ Ijazah. Seseorang yang belum mengikuti pelajaran pada kelas tertinggi tetapi telah mengikuti ujian akhir dan lulus dianggap tamat sekolah.
5. **Dapat membaca dan menulis** artinya dapat membaca dan menulis kata-kata/kalimat sederhana dengan suatu aksara tertentu (baik huruf latin, arab atau huruf lainnya).

TECHNICAL NOTES

1. *Not/never attending school are those who never or have never registered and never or have not been actively enrolled in a formal education.*
2. *Attending school are those who are registered and actively enrolled in a formal education whether primary, secondary, and higher education include package A, B and C. For students who are on leave is considered still in school.*
3. *Not attending school anymore are those who ever enrolled and actively enrolled in a formal education, but at the time of enumeration is no longer enrolled and did not actively take part in education.*
4. *Graduated from school is completing the lessons that indicated by passing the final exam at the last level of a class or level of education in public and private schools to get the certificate of graduation/Diploma. Someone who has not followed the lessons in the highest class but have been following final exams and graduation are considered graduate school.*
5. *Can read and write (literacy) means can read and write words/simple sentence with a particular script.*

6. **Sekolah** adalah lembaga pendidikan formal yang dimulai dari pendidikan dasar, menengah, dan tinggi. Pendidikan yang dicatat adalah pendidikan formal berdasar kurikulum Departemen Pendidikan Nasional, termasuk pendidikan yang diselenggarakan oleh pondok pesantren dengan memakai kurikulum Departemen Pendidikan Nasional, seperti Madrasah Ibtidaiyah (MI), Madrasah Tsanawiyah (MTs), dan Madrasah Aliyah (MA). Pondok pesantren/Madrasah diniyah adalah sekolah yang tidak memakai kurikulum dari Departemen Pendidikan nasional.
7. **Madrasah Ibtidaiyah** adalah lembaga pendidikan berciri khas Islam pada jenjang Sekolah Dasar. Madrasah Tsanawiyah adalah lembaga pendidikan berciri khas Islam pada jenjang Sekolah Menengah Pertama. Madrasah Aliyah adalah lembaga pendidikan berciri khas Islam pada jenjang Sekolah Menengah Atas (SMA).
8. **Rumah sakit** adalah tempat pemeriksaan dan perawatan kesehatan, biasanya berada pengawasan dokter/tenaga medis, termasuk rumah sakit khusus seperti rumah sakit perawatan paru-paru, dan RS Jantung.
9. **Rumah Sakit Bersalin/Rumah Bersalin** adalah rumah sakit yang dilengkapi dengan fasilitas untuk melahirkan, pemeriksaan kehamilan, pemeriksaan ibu dan anak serta berada di bawah pengawasan dokter dan atau bidan senior.
6. *School is an institution of formal education starting from elementary, secondary, and higher. The Education recorded is formal education, based on the Ministry of National Education curriculum, including education which was held by Islamic boarding schools using the Ministry of National Education curriculum, such as Madrasah Ibtidaiyah (MI), Madrasah Tsanawiyah (MTs), and Madrasah Aliyah (MA). Islamic boarding schools/Madrasah diniyah is a school that does not use the curriculum from the Ministry of National Education.*
7. *Madrasah Ibtidaiyah is distinctively Islamic educational institutions in the Elementary School level. Madrasah Tsanawiyah is distinctively Islamic educational institutions at Junior high school level. Madrasah Aliyah is distinctively Islamic educational institutions on the level of Senior High School (SMA).*
8. *The hospital is a place of examination and health care, usually in the supervision of a doctor/medical personnel, including special hospitals such as hospital treatment of lung and cardiovascular hospital.*
9. *Maternity Hospital/Maternity Health Care Centre is a hospital that is equipped with facilities for delivery, pregnancy check, examination of mothers and children and is under the medical supervision and or senior*

- midwife.*
10. **Poliklinik** adalah tempat pemeriksaan kesehatan, biasanya tanpa fasilitas perawatan menginap, berada dalam pengawasan dokter/tenaga medis, tidak termasuk klinik yang terdapat di puskesmas/rumah sakit. Poliklinik yang karena suatu hal dan lain hal menyediakan tempat perawatan menginap, tetap di golongan kedalam poliklinik (bukan rumah sakit)
 10. *Polyclinic is a place for medical check, usually without a care facility stay, under the supervision of a doctor /medical personnel, not including clinics located at public health centers (Puskemas)/hospitals. Polyclinic which for some reason provide care to stay, remain in the grade of the clinic (not the hospital)*
 11. **Puskesmas (Pusat Kesehatan Masyarakat)** adalah unit pelayanan kesehatan milik pemerintah yang bertanggung jawab terhadap pelayanan kesehatan masyarakat untuk wilayah kecamatan. Sebagian kecamatan atau kelurahan (misal di DKI Jakarta). Tim Puskesmas sesuai jadwal dapat melakukan kegiatan Puskesmas keliling ketempat tempat tertentu dalam wilayah kerjanya, untuk mendekatkan pelayanan dengan masyarakat.
 - 11 *Public Health Centre (PHC) is government-owned health care unit that is responsible for public health services at the sub-district level, part of sub-district or villages (e.g. in DKI Jakarta). Public Health Center Team as schedule can perform activities of mobile PHC moving to certain places within its territory, to bring closer services to the public.*
 12. **Puskesmas Pembantu (Pustu)** yaitu Unit pelayanan kesehatan masyarakat yang membantu kegiatan Puskesmas di sebagian dari wilayah kerja. Pada beberapa daerah balai pengobatan telah berubah fungsi menjadi Pustu walaupun papan nama masih tertulis balai pengobatan.
 - 12 *Subsidiary Public Health Centre (Pustu), namely the unit of public health services that assist the public health center (Puskesmas) in some of the working area. In some regions, clinics have changed it function into Pustu even though on name board is still written as a clinic.*
 13. **Apotik** adalah tempat penjualan obat yang mempunyai izin operasi dari departemen Kesehatan, U.P Ditjen POM, di bawah pengawasan apoteker.
 - 13 *Pharmacy is a place for drug selling that having permission from the Ministry of Health through the Directorate General for Supervising Food and Medicine, under the supervision of a pharmacist.*

- | | |
|---|--|
| <p>14. Imunisasi adalah memasukkan kuman atau racun penyakit tertentu yang sudah dilemahkan (Vaksin) kedalam tubuh dengan cara suntik atau diminum (ditetes dalam mulut) dengan maksud agar terjadi kekebalan tubuh terhadap penyakit tersebut.</p> | <p>14. <i>Immunization is to enter germs or a specific disease toxins, that have been attenuated (vaccine) into the body by injection or drank (dripped into the mouth) with the intention that happen immunity against the disease.</i></p> |
| <p>15. Keluhan kesehatan adalah keadaan atau kejiwaan baik karena penyakit akut, penyakit kronis, kecelakaan, kriminal atau hal lain.</p> | <p>15. <i>Health Complaints is a state or psychological either because of acute illness, chronic illnesses, accidents, criminal or otherwise.</i></p> |
| <p>16. Mengobati sendiri adalah upaya oleh art/keluarga dengan melakukan pengobatan sendiri danpa datang ketempat pasilitas kesehatan atau memanggil dokter/petugas kesehatan kerumahnya (misal minum obat modern, jamu, kerokan, kompres, kop, pijat) agar sembuh atau menjadi ringan keluhan kesehatannya.</p> | <p>16. <i>Treating own is an effort by members of the household/family by doing self-medication without coming to the place of health facility or calling the doctor/health worker to his house (e.g., drinking modern medicine, herbs, scrapings, compress, cupping, massage) to recover or reduce the health complaints.</i></p> |
| <p>17. Luas Lantai adalah luas lantai yang di tempatkan dan di gunakan untuk keperluan sehari-hari.</p> | <p>17. <i>Floor area is the floor area occupied and used for everyday purposes.</i></p> |
| <p>18. Air leding adalah sumber air yang berasal dari air yang telah diproses menjadi jernih sebelum di alirkan kepada konsumen melalui instalasi berupa saluran air. Sumber air ini biasanya diusahakan oleh PAM/PDAM/BPAM.</p> | <p>18. <i>Tap water is the source of water that comes from water that has been processed into clear before it streammed to the consumer through the installation of water channel. Water sources are usually operated by the PAM/PDAM/BPAM.</i></p> |
| <p>19. Status pengusahaan bangunan tempat tinggal milik sendiri adalah jika tempat tinggal tersebut pada waktu pencacahan betul betul sudah milik krt atau salah seorang art. Rumah yang di secara angsuran melalui bank atau rumah dengan</p> | <p>19. <i>Ownership status of residential buildings as own is if the dwelling at the time of enumeration truly already owned by the head of the household or one of the household member. The house that is owned through banks installments or house with the status</i></p> |

status sewa beli di anggap rumah milik sendiri.

of purchase leasing is considered to own house.

20. **Peristiwa tindak pidana yang di laporkan**

Peristiwa yang di laporkan ialah setiap peristiwa yang diterima kepolisian dari laporan masyarakat , atau peristiwa dimana pelakunya tertangkap tangan oleh polisi.

20. **Reported Crime Incident**

Reported Crime Incident is every reported incident received by police from the public report, or events where the perpetrator arrested by police.

21. **Jumlah tindak pidana** menggambarkan jumlah kasus tindak pidana yang terjadi pada kurun waktu tertentu.

21. **Crime Total** illustrates the number of criminal cases occurring during a given period.

22. **Bencana alam** adalah peristiwa alam yang menimbulkan kesengsaraan, kerusakan alam dan lingkungan, serta mengakibatkan kesengsaraan, kerugian dan penderitaan penduduk. Tidak termasuk bencana yang disebabkan karena hama tanaman, atau wabah, bencana alam yang disajikan antara lain : Tanah longsor, banjir, gempa bumi.

22. **Natural disasters** are natural events that lead to misery, destruction of nature and environment, and caused distress, loss, and suffering people. Excluding disaster caused by plant pest, or epidemic, natural disasters are presented, among others: The landslide, floods, and earthquakes.

23. Badan Pusat Statistik (BPS) pertama kali melakukan perhitungan jumlah dan persentase penduduk miskin pada tahun 1984. Penghitungan tersebut mencakup periode 1976-1981. Data dasar yang digunakan adalah Survei Sosial Ekonomi (Susenas) modul Konsumsi. Sejak itu setiap tiga tahun sekali BPS secara rutin mengeluarkan data jumlah dan persentase penduduk miskin yang disajikan menurut daerah perkotaan dan pedesaan.

23. *BPS-Statistics Indonesia calculated the number and percentage of poor people in 1984. The calculation covered the period of 1976-1981. The basic data used was the National Socio-Economic Survey (SUSENAS) consumption module. Since then every three years, BPS routinely issue data on the number and percentage of poor people which is presented by urban and rural areas.*

24. Sejak tahun 2003, BPS secara rutin mengeluarkan data jumlah dan persentase penduduk miskin setiap

24. *Since 2003, BPS routinely issue data on the number and percentage of poverty every year. This can happen*

tahun. Hal ini bisa terwujud karena sejak 2003 BPS mengumpulkan data susenas panel Modul Konsumsi setiap bulan Maret. Mulai bulan Maret 2007 jumlah sampel yang di gunakan di perbesar dari 10.000 rumah tangga menjadi 68.800 rumah tangga. Mulai tahun 2011 - 2014 angka kemiskinan disajikan dari hasil Susenas bulan Juli (trw.3) dan pada tahun 2015 - 2016 diperoleh dari Susenas Maret 2015 dan 2017.

25. Untuk mengukur kemiskinan, BPS menggunakan konsep kemampuan memenuhi kebutuhan dasar (*basic needs approach*). Dengan pendekatan ini, kemiskinan dipandang sebagai ketidak mampuan dari sisi ekonomi untuk memenuhi kebutuhan dasar makanan dan bukan makanan yang diukur dari sisi pengeluaran. Metode yang digunakan adalah menghitung Garis Kemiskinan (GK), yang terdiri dari dua komponen yaitu Garis Kemiskinan Makanan (GKM) dan garis kemiskinan non makanan (GKNM). Penghitungan garis kemiskinan dilakukan secara terpisah untuk daerah perkotaan dan pedesaan.
26. **Penduduk miskin** adalah penduduk yang memiliki rata-rata pengeluaran perkapita per bulan dibawah Garis Kemiskinan.
27. **Garis Kemiskinan Makanan (GKM)** merupakan nilai pengeluaran kebutuhan minimum makanan yang disetarakan dengan 2.100 k kalori per kapita per hari. Garis Kemiskinan Non Makanan (GKNM) adalah kebutuhan minimum untuk perumahan, sandang,
- because since 2003 BPS collects panel SUSENAS data of Consumption Module each March. Starting in March 2007 the number of samples used was enlarged from 10.000 households into 68.800 households.*
25. *To measure poverty, BPS uses the concept of ability to meet the basic needs (basic needs' approach). With this approach, poverty is viewed as the inability from the economy side to meet the basic needs of food and non-food which is measured from expenditure side. The method used is to calculate the poverty line (GK), which consists from two components namely Food Poverty Line (GKM) and Non-food Poverty Line (GKNM). The calculation of the poverty line is done separately for urban and rural.*
26. *Poor people are residents who have an average expenditure per capita per month below the Poverty Line.*
27. *The Food Poverty Line (GKM) is the value of minimum food expenditure requirements comparable to 2100 k calories per capita per day. Non-Food Poverty Line (GKNM) is the expenditure for the minimum requirements for housing, clothing,*

- pendidikan, kesehatan dan kebutuhan dasar lainnya.
28. Sejak Desember 1998 digunakan standar kemiskinan baru yang merupakan penyempurnaan standar lama. Penyempurnaan standar ini meliputi perluasan cakupan komoditi yang diperhitungkan dalam kebutuhan dasar. Penyempurnaan juga dilakukan dengan mempertimbangkan keterbandingan antar daerah (Provinsi serta perkotaan-pedesaan) dan antar waktu yang disebabkan oleh adanya perbedaan tingkat harga antar daerah yaitu dengan cara melakukan standarisasi harga terhadap harga di DKI Jakarta. Penyempurnaan standar kemiskinan ini diharapkan dapat mengukur tingkat kemiskinan secara lebih realistis.
29. Ukuran kemiskinan
- Head Count Index (HCI/ P_0) adalah persentase penduduk miskin yang berada dibawah garis kemiskinan (GK).
 - Index kedalaman kemiskinan (Poverty gap Index- P_1) merupakan ukuran rata rata kesenjangan pengeluaran masing masing penduduk miskin terhadap garis kemiskinan. Semakin tinggi nilai index, semakin jauh rata rata pengeluaran penduduk dari garis kemiskinan.
 - Index keparahan kemiskinan (Poverty Gap Index- p_2) memberikan gambaran mengenai penyebaran pengeluaran diantara penduduk miskin. Semakin tinggi nilai index, semakin tinggi ketimpangan pengeluaran diantara penduduk miskin.
- education, health and other basic needs.*
28. *Since December 1998, the new poverty standard has been used as enhancements to the old standard. Improvement of this standard includes the expansion of coverage of commodities that counted in the basic needs. In addition, improvements are also made by considering the comparability between regions (provincial and urban-rural) and between the times caused by the differences of price levels across regions by conducting standardization of the price to the price in DKI Jakarta. Improvement this poverty standard is expected to be able to measure the levels of poverty in more realistic.*
29. *Poverty Measures*
- Head Count Index is the percentage of poor people below the poverty line (GK).*
 - Poverty Depth Index (Poverty Gap Index- P_1) is the average size of each expenditure gap of the poor to the poverty line. The higher value index, the farther average expenditure of the population from the poverty line.*
 - Poverty Severity Index (Poverty Gap Index- p_2) provides a description of the spread of expenditure among the poor. The higher the index value, the higher expenditure inequality among the poor.*

4.1. Pendidikan

Pada tahun 2017, jumlah Taman Kanak-kanak (TK), Sekolah Dasar (SD), Sekolah Menengah Pertama (SMP), Sekolah Menengah Umum (SMU) dan Sekolah Mengah Kejuruan (SMK) tidak mengalami perubahan yang berarti dibandingkan tahun 2016.

Terjadi peningkatan jumlah murid pada masing-masing tingkatan mulai dari TK sampai SMK. Jumlah kurid pada tahun 2017 berturut-turut dari TK, SD, SLTP, SMU dan SMK sebanyak 94.081, 800.875, 359.060, 161.837 dan 211.351.

Jumlah Madrasah Ibtidaiyah, Madrasah Tsanawiyah dan Madrasah Aliyah di DKI Jakarta pada tahun 2017 berturut-turut adalah 470, 241 dan 90 dengan jumlah murid sebanyak 116.923, 65.041 dan 23.377 orang.

Perguruan tinggi negeri (PTN) tahun 2017 di DKI Jakarta sebanyak 122 PTN dan terdapat 3.154 perguruan tinggi swasta. Mahasiswa yang terdaftar di perguruan tinggi sebanyak 6.924.511 dengan jumlah tenaga pengajar 247.269 orang.

4.2. Kesehatan

Perkembangan fasilitas kesehatan di Provinsi DKI Jakarta pada tahun 2017 tidak mengalami perubahan yang signifikan jika dibandingkan dengan tahun 2016. Fasilitas rumah sakit tahun 2017 sebanyak 187 unit. Pada 2017, jumlah dokter umum sebanyak 3.406 orang sedangkan dokter spesialis sebanyak 4.169 orang. Jumlah peserta KB baru di DKI Jakarta pada tahun 2017 sebanyak 194.722 orang.

4.1 Education

In 2017, the number of kindergarten, elementary school (SD), Junior High School (SMP), Senior High School (SMU) and Vocational Senior High School (SMK) do not change significantly compared to the year 2016.

There is an increasing number of students at each level ranging from kindergarten to vocational school. The number of currents in 2017 respectively from kindergarten, elementary, junior high, high school and vocational high as 94.081, 800.875, 359.060, 161.837 and 211.351.

The number of Islamic elementary schools, Islamic junior secondary school and Islamic senior secondary school in 2017 were respectively 470 unit, 241 unit and 90 units with a total student enrollment was 116.923, 65.041 and 23.377 people.

Number of state-owned universities (PTN) in Jakarta was 122 and there was 3.154 of private higher education universities. Students who enrolled in higher education college was 6.924.511 with amount of lecturer was 247.269 people.

4.2. Health

The development of health facilities in the province of DKI Jakarta in 2017 did not change significantly when compared with 2016. The number of hospital facilities in 2017 was 187 units. In 2017, the number of general doctor were 4.169 people, and 5.726 people for specialist doctor. The number of new family planning acceptors in Jakarta was 194.722 people.

4.3. Kebudayaan

Perkembangan jumlah museum di DKI Jakarta pada tahun 2017 tidak mengalami perubahan yang signifikan bila dibandingkan dengan tahun 2016 yaitu sebanyak 70 museum. Jumlah pengunjung museum pada tahun ini mengalami peningkatan sebesar 4,68 persen bila dibandingkan tahun sebelumnya.

4.4. Kemiskinan dan Pembangunan Manusia

Jumlah penduduk miskin di DKI Jakarta tahun 2017 sebanyak 389,69 ribu orang. Kota administrasi Jakarta Utara merupakan wilayah dengan penduduk miskin terbanyak yaitu sebesar 99,31 ribu orang sedangkan Kepulauan Seribu merupakan wilayah dengan jumlah penduduk miskin paling sedikit yaitu sebanyak 3,09 ribu orang.

Indikator kemiskinan lainnya yaitu indeks kedalaman dan keparahan kemiskinan di DKI Jakarta pada tahun 2017 masing-masing sebesar 0,52 persen dan 0,10 persen. Indeks Pembangunan Manusia (IPM) DKI Jakarta pada tahun 2017 sebesar 80,06 persen mengalami peningkatan dari tahun 2016 yang hanya sebesar 79,60.

4.5. Sosial Lainnya

Jumlah penyandang masalah PMKS di DKI Jakarta pada tahun 2015 sebanyak 18.387 orang yang terbagi dalam berbagai kategori. Sementara itu jumlah pekerja sosial di DKI Jakarta pada tahun 2013 sebanyak 5.105 orang, mengalami penurunan jika dibandingkan tahun 2012.

Banyaknya peristiwa kebakaran tahun 2017 di DKI Jakarta sebanyak 1.471 kejadian dengan kejadian terbanyak terjadi di Kota Adm. Jakarta Pusat.

4.3. Culture

The number of museums in Jakarta in 2017 did not change significantly when compared with the year 2016 as many as 70 museums. The number of visitors to the museum this year decreased 4.68 percent when compared to the year 2016.

4.4. Poverty and Human Development

The number of poor people in Jakarta in 2017 were 389,69 thousand people. Jakarta Utara Municipality is a region with the highest poor people with total poor people was 99,31 thousand, while Kepulauan Seribu Regency is a region with lowest poor people with the number of poor people was 3,09 thousand people.

Other poverty indicators, the depth and severity of poverty index in 2017 respectively by 0,52 percent and 0,10 percent. Human development index (HDI) of Jakarta in 2017 was 80,06 percent that increased from the year 2016 which only 79,60.

4.5. Other Social

The number of people with the social problem in 2015 as many as 18.387 people were divided into different categories. Meanwhile, the number of social workers in Jakarta in 2013 as many as 5.105 people, has decreased when compared to the year 2012.

The number of fires in 2017 as many as 1.471 incidence with the highest incidence occurred in Jakarta Pusat Municipality. This fires incidences

Kejadian kebakaran ini mengalami peningkatan bila dibandingkan dengan tahun 2016. Penyebab kebakaran paling banyak disebabkan karena listrik.

4.6. Agama

Jumlah sarana ibadah di DKI Jakarta pada tahun 2014 sebanyak 10.129 dimana yang paling banyak terdapat di Kota Adm. Jakarta Timur. Jumlah calon jemaah haji tahun 2015 sebanyak 6.007 orang dimana yang diberangkatkan sebanyak 5.581 orang.

4.7. Kriminalitas

Jumlah tindak kejahatan/pelanggaran kamtibmas tahun 2016 sebanyak 12.907 kejadian. Jumlah anggota polisi pada tahun 2013 sebanyak 9.090 orang dimana mengalami penurunan bila dibandingkan tahun 2012 (10.408 orang).

4.8. Kebersihan

Produksi sampah DKI Jakarta pada tahun 2014 sebanyak 7.147,36 ton per hari. Sementara itu fasilitas truk sampah sebanyak 1.001 unit. Komposisi sampah terbanyak adalah jenis organik sebesar 53,75 persen diikuti kertas sebesar 14,92 persen.

4.9. Pertanahan

Realisasi bidang tanah yang telah terdaftar di DKI Jakarta tahun 2017 sebesar 79,14 persen. Pelayanan pertanahan yang banyak diminta oleh masyarakat adalah pelayanan pemeriksaan sertifikat. Sedangkan pelayanan pertanahan yang belum diselesaikan pada tahun 2017 sebanyak 1.792 kasus.

increased from 2016. The most fires incidences caused by electricity.

4.6. Religion

Number of places of worship in 2014 as many as 10.129 with the most numerous in the Jakarta Timur Municipality. The number of prospective pilgrims in 2015 as many as 6.007 people which were dispatched as many as 5.581 people.

4.7. Crime

The number of crime/offences in 2014 as many as 12.907 cases,. The number of police officers in 2013 as many as 9.090 people which has decreased when compared to the year 2012 (10.408 peoples).

4.8. Cleanlines

Jakarta's waste production in 2014 as much as 7.147,36 tons per day. While the facility of garbage truck as much as 1.001 units. Most composition of waste are organic (53,75%) and paper (14,92%).

4.9. Land

Realization of land that has been registered in Jakarta in 2017 was 79,14 percent. Land services that most demanded by the people is the certificate of inspection services. While the unsolved land services in 2017 as many as 1.792 cases.

SOSIAL DAN KESEJAHTERAAN RAKYAT/ *SOCIAL AND WELFARE*4.1. Pendidikan/*Education*

Tabel 4.1.1 **Persentase Penduduk Usia 7–24 Tahun Menurut Jenis Kelamin, Kelompok Umur Sekolah, dan Partisipasi Sekolah di Provinsi DKI Jakarta, 2017**
Table **Percentage of Population Aged 7-24 Years by Sex, Age Group, and School Participation in DKI Jakarta Province, 2017**

Jenis Kelamin dan Kelompok Umur Sekolah <i>Sex and School Age Group</i>	Partisipasi Sekolah/ <i>School Participation</i>		
	Tidak/Belum Pernah Sekolah <i>Not/Never Attending School</i>	Masih Sekolah <i>Attending School</i>	Tidak Sekolah Lagi Not Attending School Anymore
(1)	(2)	(3)	(4)
Laki-Laki/Male			
7–12	40,98	50,89	1,00
13–15	0,00	21,22	1,32
16–18	33,72	15,65	12,64
19–24	25,31	12,24	86,04
7–24	100,00	100,00	100,00
Perempuan/Female			
7–12	20,74	50,44	0,22
13–15	11,75	21,47	0,86
16–18	0,40	15,31	14,60
19–24	67,10	12,78	84,32
7–24	100,00	100,00	100,00
Laki-laki+Perempuan/Male+Female			
7–12	27,10	50,67	0,12
13–15	8,06	21,34	1,07
16–18	10,87	15,48	13,69
19–24	53,96	12,50	85,12
7–24	100,00	100,00	100,00

Sumber/*Source*: Survei Sosial Ekonomi Nasional Kor, Maret 2017/*National Socio Economic Survey kor, March 2017*

Tabel 4.1.2 Angka Partisipasi Murni (APM) dan Angka Partisipasi Kasar (APK) Menurut Jenjang Pendidikan di Provinsi DKI Jakarta, 2017
Table *Net Enrolment Rate and Gross Enrolment Rate by Educational Level in DKI Jakarta Province, 2017*

Jenjang Pendidikan <i>Educational Level</i>	APM <i>Net Enrollment Rate</i>	APK <i>Gross Enrollment Rate</i>
(1)	(2)	(3)
SD/MI <i>Elementary School</i>	97,64	104,56
SMP/MTs <i>Junior High School</i>	80,72	94,97
SMA/SMK/MA <i>Senior High School</i>	59,54	83,40

Sumber/ Survei Sosial Ekonomi Nasional Kor, Maret 2017
 Source: *National Socio Economic Survey kor, March 2017*

Tabel Jumlah Sekolah, Guru, dan Murid Menurut Jenis Sekolah, 2017

: 4.1.3.

Table *Number of Schools, Teachers, and Pupils by Kind of School, 2017*

Jenis Sekolah <i>Kind of Schools</i>	Sekolah <i>School</i>	Guru <i>Teacher</i>	Murid <i>Pupils</i>
(1)	(2)	(3)	(4)
1. T.K ./Kindergarten	2 178	10 763	94 081
2. S.D/Elementary School	2 484	25 864	800 875
3. SLTP/Junior High School	1 056	19 903	359 060
4. SMU/Senior High School	455	11 017	161 837
5. SMK/Senior Vocational High School	585	11 746	211 351

Sumber/Source : Dinas Pendidikan Provinsi DKI Jakarta/Education Service of DKI Jakarta Province

Tabel : 4.1.4. **Jumlah Sekolah, Guru, dan Murid Taman Kanak-Kanak Menurut Kabupaten/Kota Administrasi, 2016**
Table : *Number of School, Teachers, and Pupils in Kindergarten by Regency/Municipality, 2016*

Kabupaten/Kota Adm. Regency/Municipality	Sekolah Schools	Guru Teachers	Murid Pupils
(1)	(2)	(3)	(4)
Kepulauan Seribu	10	45	182
Jakarta Selatan	545	2 423	20 300
Jakarta Timur	689	3 036	28 698
Jakarta Pusat	225	940	8 333
Jakarta Barat	485	2 425	22 264
Jakarta Utara	277	1 454	14 437
Jumlah/Total	2 421	10 323	94 214

Sumber/Source : Dinas Pendidikan Provinsi DKI Jakarta/Education Service of DKI Jakarta Province

Tabel Jumlah Sekolah, Guru, dan Murid pada Sekolah Dasar Menurut
 — : 4.1.5. Kabupaten/Kota Administrasi, 2017
Table *Number of Schools, Teachers, and Pupils in Primary School
 by Regency/Municipality, 2017*

Kabupaten/Kota Adm. <i>Regency/Municipality</i>	Sekolah <i>Schools</i>	Guru <i>Teachers</i>	Murid <i>Pupils</i>
(1)	(2)	(3)	(4)
Kepulauan Seribu	14	220	2 445
Jakarta Selatan	522	8 719	166 945
Jakarta Timur	664	11 659	246 547
Jakarta Pusat	321	4 099	79 914
Jakarta Barat	597	711	179 335
Jakarta Utara	366	456	125 689
Jumlah/Total	2 484	25 864	800 875

Sumber/Source : Dinas Pendidikan Provinsi DKI Jakarta/*Education Service of DKI Jakarta Province*

Tabel : 4.1.6. **Jumlah Sekolah, Guru, dan Murid pada Sekolah Lanjutan Tingkat Pertama Menurut Kabupaten/Kota Administrasi, 2017**
Table : **Number of Schools, Teachers, and Pupils in Junior High Schools by Regency/Municipality, 2017**

Kabupaten/Kota Adm. Regency/Municipality	Sekolah Schools	Guru Teachers	Murid Pupils
(1)	(2)	(3)	(4)
Kepulauan Seribu	5	115	1 018
Jakarta Selatan	209	4 752	79 025
Jakarta Timur	269	5 136	108 547
Jakarta Pusat	117	2 267	39 094
Jakarta Barat	280	4 411	76 555
Jakarta Utara	176	3 222	54 821
Jumlah/Total	1 056	19 903	359 060

Sumber/Source : Dinas Pendidikan Provinsi DKI Jakarta/Education Service of DKI Jakarta Province

Tabel Jumlah Sekolah, Guru, dan Murid, pada Sekolah Menengah Atas
 — : 4.1.7. Menurut Kabupaten/Kota Administrasi, 2017
Table *Number of Schools, Teachers, and Pupils in Senior High Schools by Regency/Municipality, 2017*

Kabupaten/Kota Adm. <i>Regency/Municipality</i>	Sekolah <i>Schools</i>	Guru <i>Teachers</i>	Murid <i>Pupils</i>
(1)	(2)	(3)	(4)
Kepulauan Seribu	1	41	485
Jakarta Selatan	93	2 922	37 953
Jakarta Timur	120	3 689	51 365
Jakarta Pusat	55	1 385	18 254
Jakarta Barat	110	2 161	31 064
Jakarta Utara	76	1 819	22 716
Jumlah/Total	455	11 017	161 837

Sumber/Source : Dinas Pendidikan Provinsi DKI Jakarta/*Education Service of DKI Jakarta Province*

Tabel Jumlah Sekolah, Guru, dan Murid, pada Sekolah Menengah Kejuruan
 — : 4.1.8. Menurut Kabupaten/Kota Administrasi, 2017

Table *Number of Schools, Teachers, and Pupils in Vocational Senior High Schools by Regency/Municipality, 2017*

Kabupaten/Kota Adm. Regency/Municipality	Sekolah Schools	Guru Teachers	Murid Pupils
(1)	(2)	(3)	(4)
Kepulauan Seribu	1	32	200
Jakarta Selatan	132	2 906	48 885
Jakarta Timur	197	3 816	65 471
Jakarta Pusat	62	1 442	23 640
Jakarta Barat	116	2 001	44 411
Jakarta Utara	77	1 549	28 744
Jumlah/Total	585	11 746	211 351

Sumber/Source : Dinas Pendidikan Provinsi DKI Jakarta/Education Service of DKI Jakarta Province

Tabel : 4.1.9. **Jumlah Sekolah Madrasah, Guru, Murid dan Ruang Kelas Menurut Jenis dan Jenjang Sekolah Agama Islam, 2017**
Table *Number of Islamic Schools, Teachers, Pupils and Classrooms by Kind of School, 2017*

Jenis Sekolah <i>Kind of School</i>	Sekolah <i>School</i>	Guru <i>Teacher</i>	Murid <i>Pupil</i>
(1)	(2)	(3)	(4)
1. Taman Pendidikan Al Qur'an (TPA) <i>Qur'anic Pre-School</i>	1 563	5 835	72 874
2. Ibtidaiyah <i>Elementary School</i>	470	6 769	116 923
- Negeri/ <i>Public</i>	22	851	11 792
- Swasta/ <i>Private</i>	448	5 918	105 131
3. Tsanawiyah <i>Junior High School</i>	241	5 449	65 041
- Negeri/ <i>Public</i>	22	851	11 792
- Swasta/ <i>Private</i>	448	5 918	105 131
4. Aliyah <i>Senior High School</i>	90	2 584	23 377
- Negeri/ <i>Public</i>	42	2106	24 423
- Swasta/ <i>Private</i>	199	3 343	40 618

Sumber/*Source*: Kanwil Kementerian Agama Provinsi DKI Jakarta/*Regional Office of the Ministry of Religious Affairs of DKI Jakarta Province*

Tabel : 4.1.10. **Jumlah Taman Pendidikan Al Qur'an, Guru dan Murid Menurut Kabupaten/Kota Administrasi, 2017**
Table : **Number of Islamic Pre-School, Teachers and Pupils by Regency/Municipality, 2017**

Kabupaten/Kota Adm. Regency/Municipality	TPA Qur'anic Pre-School	Guru Teachers	Murid Pupils
(1)	(2)	(3)	(4)
Kepulauan Seribu	70	178	2 475
Jakarta Selatan	220	1 177	17 915
Jakarta Timur	425	2 614	6 543
Jakarta Pusat	150	735	9 970
Jakarta Barat	410	NA	18 978
Jakarta Utara	288	1 131	16 993
Jumlah/Total	1 563	5 835	72 874

Sumber/Source: Kanwil Kementerian Agama Provinsi DKI Jakarta/Regional Office of the Ministry of Religious Affairs of DKI Jakarta Province

Tabel : 4.1.11. **Jumlah Sekolah, Guru, Murid dan Ruang Kelas Madrasah Ibtidaiyah Menurut Status Sekolah dan Kabupaten/Kota Administrasi, 2017**
Table : **Number of Schools, Teachers, Pupils and Classrooms in Madrasah Ibtidaiyah by Status of School and Regency/Municipality, 2017**

Kabupaten/Kota Adm. Regency/Municipality	Madrasah Ibtidaiyah/Primary Schools			
	Sekolah Schools	Guru Teachers	Murid Pupils	Ruang Kelas Classrooms
(1)	(2)	(3)	(4)	(5)
Kepulauan Seribu	1	62	374	19
Negeri/Public	1	62	374	19
Swasta/Private	-	-	-	-
Jakarta Selatan	142	2 134	32 459	1 322
Negeri/Public	6	248	3 240	102
Swasta/Private	136	1 886	29 219	1 220
Jakarta Timur	127	1 920	31 920	1 168
Negeri/Public	7	267	3 800	109
Swasta/Private	120	1 653	28 120	1 059
Jakarta Pusat	15	184	2 805	116
Negeri/Public	1	32	548	16
Swasta/Private	14	152	2 257	100
Jakarta Barat	118	1 494	31 177	1 111
Negeri/Public	4	140	2 404	69
Swasta/Private	114	1 354	28 773	1 042
Jakarta Utara	67	975	18 188	659
Negeri/Public	3	102	1 426	42
Swasta/Private	64	873	16 762	617
Jumlah/Total	470	6 769	116 923	4 395
Negeri/Public	22	851	11 792	357
Swasta/Private	448	5 918	105 131	4 038

Sumber/Source: Kanwil Kementerian Agama Provinsi DKI Jakarta/Regional Office of the Ministry of Religious Affairs of DKI Jakarta Province

Tabel Jumlah Sekolah, Guru, Murid dan Ruang Kelas Madrasah Tsanawiyah
 — : 4.1.12. Menurut Status Sekolah dan Kabupaten/Kota Administrasi, 2017
Table Number of Schools, Teachers, Pupils and Classrooms Madrasah
 Tsanawiyah by Status of School and Regency/Municipality, 2017

Kabupaten/Kota Adm. Regency/Municipality	Madrasah Tsanawiyah/Junior High Schools			
	Sekolah Schools	Guru Teachers	Murid Pupils	Ruang Klas Classrooms
(1)	(2)	(3)	(4)	(5)
Kepulauan Seribu	1	59	305	9
Negeri/Public	1	59	305	9
Swasta/Private	-	-	-	-
Jakarta Selatan	63	1 581	19 396	629
Negeri/Public	9	502	5 642	168
Swasta/Private	54	1 079	13 754	461
Jakarta Timur	93	2 046	22 899	768
Negeri/Public	18	923	11 036	309
Swasta/Private	75	1 123	11 863	459
Jakarta Pusat	10	176	1 860	69
Negeri/Public	1	42	468	14
Swasta/Private	9	134	1 392	55
Jakarta Barat	42	963	13 568	409
Negeri/Public	9	376	4 559	127
Swasta/Private	33	587	9 009	282
Jakarta Utara	32	624	7 013	247
Negeri/Public	4	204	2 413	65
Swasta/Private	28	420	4 600	182
Jumlah/Total	241	5 449	65 041	2 131
Negeri/Public	42	2106	24 423	692
Swasta/Private	199	3 343	40 618	1 439

Sumber/Source: Kanwil Kementerian Agama Provinsi DKI Jakarta/Regional Office of the Ministry of Religious Affairs of DKI Jakarta Province

Tabel Jumlah Sekolah, Guru, Murid dan Ruang Kelas Madrasah Aliyah Menurut Status Sekolah dan Kabupaten/Kota Administrasi, 2017
Table *Number of Islamic Schools, Teachers, Pupils and Classrooms Madrasah Aliyah by Status of School and Regency/Municipality, 2017*

Kabupaten/Kota Adm. <i>Regency/Municipality</i>	Madrasah Aliyah/ <i>Senior High Schools</i>			
	Sekolah <i>School</i>	Guru <i>Teachers</i>	Murid <i>Pupils</i>	Ruang Kelas <i>Classrooms</i>
(1)	(2)	(3)	(4)	(5)
Kepulauan Seribu	1	20	77	6
Negeri/ <i>Public</i>	1	20	77	6
Swasta/ <i>Private</i>	-	-	-	-
Jakarta Selatan	26	819	7 726	312
Negeri/ <i>Public</i>	5	409	3 892	169
Swasta/ <i>Private</i>	21	410	3 834	143
Jakarta Timur	28	786	6 924	242
Negeri/ <i>Public</i>	8	523	5 142	144
Swasta/ <i>Private</i>	20	263	1 782	98
Jakarta Pusat	6	143	1 053	43
Negeri/ <i>Public</i>	1	59	544	15
Swasta/ <i>Private</i>	5	84	509	28
Jakarta Barat	15	509	5 426	167
Negeri/ <i>Public</i>	6	295	3 410	97
Swasta/ <i>Private</i>	9	214	2 016	70
Jakarta Utara	14	307	2 171	87
Negeri/ <i>Public</i>	2	111	1 046	31
Swasta/ <i>Private</i>	12	196	1 125	56
Jumlah/Total	90	2 584	23 377	857
Negeri/ <i>Public</i>	23	1417	14111	462
Swasta/ <i>Private</i>	67	1167	9266	395

Sumber/*Source*: Kanwil Kementerian Agama Provinsi DKI Jakarta/*Regional Office of the Ministry of Religious Affairs of DKI Jakarta Province*

Tabel Jumlah Siswa Putus Sekolah Pada Sekolah Dasar Menurut Kabupaten/
 — : 4.1.14. Kota Administrasi dan Tingkat/Kelas, 2017
Table Number of Drop Out Students of Primary School by
 Regency/Municipality and Grade, 2017

Kabupaten/Kota Adm. Regency/Municipality	Kelas/Grade						Jumlah Total
	I	II	III	IV	V	VI	
(1)	(2)	(3)	(4)	(5)	(6)	(7)	(8)
Kepulauan Seribu	-	-	-	-	-	-	-
Laki-Laki/Male	-	-	-	-	-	-	-
Perempuan/Female	-	-	-	-	-	-	-
Jakarta Selatan	42	37	37	36	37	38	227
Laki-Laki/Male	19	21	17	25	16	24	122
Perempuan/Female	23	16	20	11	21	14	105
Jakarta Timur	58	32	40	46	55	27	248
Laki-Laki/Male	34	19	21	30	21	18	143
Perempuan/Female	24	13	19	16	24	9	105
Jakarta Pusat	31	17	25	18	21	13	125
Laki-Laki/Male	17	7	10	7	14	5	60
Perempuan/Female	14	10	15	11	7	8	65
Jakarta Barat	44	37	36	54	45	27	243
Laki-Laki/Male	26	14	26	24	26	17	133
Perempuan/Female	18	23	10	30	19	10	110
Jakarta Utara	32	29	32	23	20	25	161
Laki-Laki/Male	18	19	17	12	13	17	96
Perempuan/Female	14	10	15	11	7	8	65
Jumlah/Total	199	152	159	175	165	123	973
Laki-Laki/Male	114	80	91	98	90	81	554
Perempuan/Female	85	72	68	77	75	42	419

Sumber/Source : Dinas Pendidikan Provinsi DKI Jakarta/Education Service of DKI Jakarta Province

Tabel Jumlah Siswa Putus Sekolah pada Sekolah Lanjutan Tingkat Pertama
 — : 4.1.15. Menurut Kabupaten/Kota Administrasi dan Tingkat/Kelas, 2017
Table Number of Drop Out Student of Junior High School by
 Regency/Municipality and Grade, 2017

Kabupaten/Kota Adm. Regency/Municipality	Kelas/Grade			Jumlah/Total
	VII	VIII	IX	
(1)	(2)	(3)	(4)	(5)
Kepulauan Seribu	1	1	7	9
Laki-Laki/Male	1	1	2	4
Perempuan/Female	-	-	5	5
Jakarta Selatan	100	109	64	273
Laki-Laki/Male	61	82	33	176
Perempuan/Female	39	27	31	97
Jakarta Timur	64	113	92	269
Laki-Laki/Male	40	73	65	178
Perempuan/Female	24	40	27	91
Jakarta Pusat	27	32	64	123
Laki-Laki/Male	17	18	37	72
Perempuan/Female	10	14	27	51
Jakarta Barat	49	59	90	198
Laki-Laki/Male	27	38	58	123
Perempuan/Female	22	21	32	75
Jakarta Utara	40	65	103	208
Laki-Laki/Male	25	49	55	129
Perempuan/Female	15	16	48	79
Jumlah/Total	281	379	420	1 080
Laki-Laki/Male	171	261	250	682
Perempuan/Female	110	118	170	398

Sumber/Source : Dinas Pendidikan Provinsi DKI Jakarta/Education Service of DKI Jakarta Province

Tabel Jumlah Siswa Putus Sekolah pada Sekolah Menengah Umum Menurut
 ——— : 4.1.16. Kabupaten/Kota Administrasi dan Tingkat/Kelas, 2017
Table Number of Drop Out Student of Senior High School by
 Regency/Municipality and Grade, 2017

Kabupaten/Kota Adm. Regency/Municipality	Kelas/Grade			Jumlah Total
	X	XI	XII	
(1)	(2)	(3)	(4)	(5)
Kepulauan Seribu	-	-	-	-
Laki-Laki/Male	-	-	-	-
Perempuan/Female	-	-	-	-
Jakarta Selatan	129	67	18	214
Laki-Laki/Male	81	42	11	134
Perempuan/Female	48	25	7	80
Jakarta Timur	88	57	22	167
Laki-Laki/Male	51	35	11	97
Perempuan/Female	37	22	11	70
Jakarta Pusat	55	30	16	101
Laki-Laki/Male	30	18	10	58
Perempuan/Female	25	12	6	43
Jakarta Barat	25	39	7	71
Laki-Laki/Male	15	26	2	43
Perempuan/Female	10	13	5	28
Jakarta Utara	19	22	12	53
Laki-Laki/Male	8	13	8	29
Perempuan/Female	11	9	4	24
Jumlah/Total	316	215	75	606
Laki-Laki/Male	185	134	42	361
Perempuan/Female	131	81	33	245

Sumber/Source : Dinas Pendidikan Provinsi DKI Jakarta/Education Service of DKI Jakarta Province

Tabel : 4.1.17. **Jumlah Siswa Putus Sekolah pada Sekolah Menengah Kejuruan Menurut Kabupaten/Kota Administrasi dan Tingkat/Kelas, 2017**
Table : *Number of Drop Out Student of Vocational Senior High School by Regency/Municipality and Grade, 2017*

Kabupaten/Kota Adm. <i>Regency/Municipality</i>	Kelas/Grade			Jumlah <i>Total</i>
	X	XI	XII	
(1)	(2)	(3)	(4)	(5)
Kepulauan Seribu	-	1	2	3
Laki-Laki/Male	-	1	2	3
Perempuan/Female	-	-	-	-
Jakarta Selatan	307	258	130	695
Laki-Laki/Male	206	164	71	441
Perempuan/Female	101	94	59	254
Jakarta Timur	210	195	163	568
Laki-Laki/Male	131	94	90	135
Perempuan/Female	79	101	73	253
Jakarta Pusat	202	152	80	434
Laki-Laki/Male	142	106	40	228
Perempuan/Female	60	46	40	146
Jakarta Barat	285	329	146	760
Laki-Laki/Male	189	216	75	480
Perempuan/Female	96	113	71	280
Jakarta Utara	70	91	69	230
Laki-Laki/Male	142	106	40	288
Perempuan/Female	60	46	40	146
Jumlah/Total	1 074	1 026	590	2 690
Laki-Laki/Male	720	633	316	1 669
Perempuan/Female	354	393	274	1 021

Sumber/Source : Dinas Pendidikan Provinsi DKI Jakarta/Education Service of DKI Jakarta Province

Tabel : 4.1.18. **Jumlah Lembaga, Mahasiswa Baru, Mahasiswa Terdaftar, Lulusan, dan Tenaga Edukatif Perguruan Tinggi Negeri dan Swasta, 2017**
Table : *Number of Institution, New Students, Students, Graduates, and Lecturers State and Private Higher Education, 2017*

Uraian <i>Description</i>	Perguruan Tinggi Negeri <i>State Universities</i>	Perguruan Tinggi Swasta <i>Private Universities</i>	Perguruan Tinggi Negeri + Swasta <i>Public+Private Universities</i>
(1)	(2)	(3)	(4)
1. Perguruan Tinggi <i>University</i>	122	3 154	3 276
2. Mahasiswa Baru <i>New Students</i>	470 838	966 587	1 437 425
3. Mahasiswa Terdaftar <i>Students</i>	2 211 668	4 712 843	6 924 511
4. Lulusan <i>Graduates</i>	355 017	691 124	1 046 141
5. Tenaga Edukatif <i>Lectures</i>	73 607	173 662	247 269

Sumber/Source : Kementerian Pendidikan Nasional Republik Indonesia/*Ministry of National Education of the Republic of Indonesia*

Tabel : 4.1.19. **Jumlah Lembaga Perguruan Tinggi Negeri dan Swasta Menurut Jenis Lembaga, 2017**
Table : *Number of Institution State and Private Higher Education by Type Institution, 2017*

Uraian Description	Perguruan Tinggi Negeri State Universities	Perguruan Tinggi Swasta Private Universities	Perguruan Tinggi Negeri + Swasta Public+Private Universities
(1)	(2)	(3)	(4)
1. Universitas/ <i>University</i>	63	492	555
2. Institut/ <i>Institute</i>	13	65	78
3. Sekolah Tinggi <i>School High Learning</i>	-	1 431	1 431
4. Akademi/ <i>Academy</i>	-	1 007	1 007
5. Akademi Komunitas <i>/Community College</i>	3	12	15
5. Politeknik/ <i>Polytechnic</i>	43	147	190
Jumlah/Total	122	3 154	3 276
2013/2014	5	329	334
2012/2013	5	330	335
2011/2012	5	348	353
2010/2011	5	331	336

Sumber/*Source* : Kementerian Pendidikan Nasional Republik Indonesia/*Ministry of National Education of the Republic of Indonesia*

Tabel Jumlah Mahasiswa Baru, Mahasiswa Terdaftar, Lulusan, dan Tenaga Edukatif Perguruan Tinggi Negeri dan Swasta Menurut Jenis Lembaga, 2017
Table Number of New Students, Students, Graduates, and Lecturers Institution State and Private Higher Education by Type Institution, 2017

Uraian Description	Universitas University	Institut Institute	Sekolah Tinggi School High Learning	Akademi Academy	Politeknik Poly- technic	Jumlah Total
(1)	(2)	(3)	(4)	(5)	(6)	(7)
1. Mahasiswa Baru New Students	977 265	51 390	278 085	68 558	62 097	1 437 425
a. Perguruan Tinggi Negeri State Universities	410 338	21 395	-	68 431	38 948	470 838
b. Perguruan Tinggi Swasta Private Universities	566 927	29 995	278 085	67 995	23 149	966 587
2. Mahasiswa Terdaftar Students	4 740 235	270 026	1 394 902	271 495	247 852	6 924 511
a. Perguruan Tinggi Negeri State Universities	1 970 988	91 049	-	451 000	149 180	2 211 668
b. Perguruan Tinggi Swasta Private Universities	2 769 248	178 977	1 394 902	271 044	98 672	4 712 843
3. Lulusan/Graduates	665 896	41 480	226 026	67 410	45 329	1 046 141
a. Perguruan Tinggi Negeri State Universities	314 675	14 340	-	143 000	25 859	355 017
b. Perguruan Tinggi Swasta Private Universities	351 221	27 140	226 026	67 267	19 470	691 124
4. Tenaga Edukatif/Lectures	154 157	10 934	52 122	16 716	13 340	247 269
a. Perguruan Tinggi Negeri State Universities	61 042	4 992	-	5 000	7 568	73 607
b. Perguruan Tinggi Swasta Private Universities	93 115	5 942	52 122	23	5 772	173 662

Sumber/Source : Kementerian Pendidikan Nasional Republik Indonesia/Ministry of National Education of the Republic of Indonesia;

Tabel : 4.1.21. **Jumlah Mahasiswa Baru, Mahasiswa Terdaftar, Lulusan, dan Tenaga Edukatif Perguruan Tinggi Negeri dan Swasta, 2017**
Table : *Number of New Students, Students, Graduates, and Lecturers Institution State and Private Higher Education, 2017*

<i>Uraian/Description</i>	2017
(1)	(2)
1. Mahasiswa Baru/ <i>New Students</i>	1 437 425
a. Perguruan Tinggi Negeri <i>State Universities</i>	470 838
b. Perguruan Tinggi Swasta <i>Private Universities</i>	966 587
2. Mahasiswa Terdaftar/ <i>Students</i>	6 924 511
a. Perguruan Tinggi Negeri <i>State Universities</i>	2 211 668
b. Perguruan Tinggi Swasta <i>Private Universities</i>	4 712 843
3. Lulusan/ <i>Graduates</i>	1 046 141
a. Perguruan Tinggi Negeri <i>State Universities</i>	355 017
b. Perguruan Tinggi Swasta <i>Private Universities</i>	691 124
4. Tenaga Edukatif/ <i>Lecturers</i>	247 269
a. Perguruan Tinggi Negeri <i>State Universities</i>	73 607
b. Perguruan Tinggi Swasta <i>Private Universities</i>	173 662

Sumber/*Source* : - Kementerian Pendidikan Nasional Republik Indonesia/*Ministry of National Education of the Republic of Indonesia*

Tabel Jumlah Mahasiswa Baru, Mahasiswa Terdaftar, dan Lulusan Perguruan
 — : 4.1.22. Tinggi Negeri dan Swasta Menurut Jenjang Program, 2017
Table Number of New Students, Students, and Graduates Institution Public
 and Private Higher Education by Level, 2017

Uraian <i>Description</i>	S0 <i>Diploma</i>			S-1 <i>Graduate Program</i>		
	Laki-laki <i>Male</i>	Perempuan <i>Female</i>	Jumlah <i>Total</i>	Laki-laki <i>Male</i>	Perempuan <i>Female</i>	Jumlah <i>Total</i>
(1)	(2)	(3)	(4)	(5)	(6)	(7)
1. Mahasiswa Baru <i>New Students</i>	12 425	14 419	26 844	83 906	98 019	181 925
a. Perguruan Tinggi Negeri <i>State Universities</i>	1 551	2 067	3 618	31 672	50 934	82 606
b. Perguruan Tinggi Swasta <i>Private Universities</i>	10 874	12 352	23 226	52 234	47 085	99 319
2. Mahasiswa Terdaftar <i>Students</i>	51 564	57 221	108 785	405 338	482 435	887 773
a. Perguruan Tinggi Negeri <i>State Universities</i>	7 924	9 182	17 106	123 702	233 944	357 646
b. Perguruan Tinggi Swasta <i>Private Universities</i>	46 640	48 039	91 679	281 636	248 491	530 127
3. Lulusan/ <i>Graduates</i>	8 355	14 185	22 540	48 671	95 033	143 704
a. Perguruan Tinggi Negeri <i>State Universities</i>	1 541	2 717	4 258	20 021	62 408	82 429
b. Perguruan Tinggi Swasta <i>Private Universities</i>	6 814	11 468	18 282	28 650	32 625	61 275

Bersambung/*Continued*.....

Sambungan Tabel/*Continuation Table 4.1.22*

Uraian <i>Description</i>	S-2 <i>Master Program</i>			S-3 <i>Doctoral Program</i>		
	Laki-laki <i>Male</i>	Perempuan <i>Female</i>	Jumlah <i>Total</i>	Laki-laki <i>Male</i>	Perempuan <i>Female</i>	Jumlah <i>Total</i>
	(1)	(8)	(9)	(10)	(11)	(12)
1. Mahasiswa Baru <i>New Students</i>	11 427	9 160	20 587	829	464	1 293
a. Perguruan Tinggi Negeri <i>State Universities</i>	3 386	3 535	6 921	395	306	701
b. Perguruan Tinggi Swasta <i>Private Universities</i>	8 041	5 625	13 666	434	158	592
2. Mahasiswa Terdaftar <i>Students</i>	39 025	27 723	66 748	4 184	2 124	6 308
a. Perguruan Tinggi Negeri <i>State Universities</i>	9 324	9 010	18 334	2 120	1 440	3 560
b. Perguruan Tinggi Swasta <i>Private Universities</i>	29 701	18 713	48 414	2 064	684	2 748
3. Lulusan/ <i>Graduates</i>	8 314	7 761	16 075	540	319	859
a. Perguruan Tinggi Negeri <i>State Universities</i>	2 211	2 388	4 599	401	268	669
b. Perguruan Tinggi Swasta <i>Private Universities</i>	6 103	5 373	11 476	139	51	190

Bersambung/*Continued.....*

Sambungan Tabel/Continuation Table 4.1.22

Uraian <i>Description</i>	Sp-1 <i>Specialist-1</i>		Profesi <i>Profession</i>			
	Laki-laki <i>Male</i>	Perempuan <i>Female</i>	Jumlah <i>Total</i>	Laki-laki <i>Male</i>	Perempuan <i>Female</i>	Jumlah <i>Total</i>
(1)	(14)	(15)	(16)	(17)	(18)	(19)
1. Mahasiswa Baru <i>New Students</i>	253	448	701	1 563	4 137	5 700
a. Perguruan Tinggi Negeri <i>State Universities</i>	249	440	689	284	765	1 049
b. Perguruan Tinggi Swasta <i>Private Universities</i>	4	8	12	1 279	3 372	4 651
2. Mahasiswa Terdaftar <i>Students</i>	1 142	1 521	2 663	3 565	8 277	11 842
a. Perguruan Tinggi Negeri <i>State Universities</i>	1 136	1 505	2 641	494	1 228	1 722
b. Perguruan Tinggi Swasta <i>Private Universities</i>	6	16	22	3 071	7 049	10 120
3. Lulusan/ <i>Graduates</i>	255	392	647	1 043	3 006	4 049
a. Perguruan Tinggi Negeri <i>State Universities</i>	252	385	637	221	636	857
b. Perguruan Tinggi Swasta <i>Private Universities</i>	3	7	10	822	2 370	3 192

Bersambung/Continued.....

Sambungan Tabel/*Continuation Table 4.1.22*

Uraian <i>Description</i>	Jumlah <i>Total</i>		Jumlah <i>Total</i>
	Laki-laki <i>Male</i>	Perempuan <i>Female</i>	
(1)	(20)	(21)	(22)
1. Mahasiswa Baru <i>New Students</i>	110 403	126 647	237 050
a. Perguruan Tinggi Negeri <i>State Universities</i>	37 537	58 047	95 584
b. Perguruan Tinggi Swasta <i>Private Universities</i>	72 866	68 600	141 466
2. Mahasiswa Terdaftar <i>Students</i>	504 818	579 301	1 084 119
a. Perguruan Tinggi Negeri <i>State Universities</i>	144 700	256 309	401 009
b. Perguruan Tinggi Swasta <i>Private Universities</i>	360 118	322 992	683 110
3. Lulusan/ <i>Graduates</i>	67 178	120 696	187 874
a. Perguruan Tinggi Negeri <i>State Universities</i>	24 647	68 802	93 449
b. Perguruan Tinggi Swasta <i>Private Universities</i>	42 531	51 894	94 425

Sumber/*Source* : - Kementerian Pendidikan Nasional Republik Indonesia/*Ministry of National Education of the Republic of Indonesia*

Tabel Jumlah Tenaga Edukatif Perguruan Tinggi Negeri dan Swasta Menurut
 — : 4.1.23. Pendidikan tertinggi Yang Ditamatkan, 2017
Table Number of Lecturers State and Private Higher Education by Highest
 Certificate, 2017

Uraian <i>Description</i>	Perguruan Tinggi Negeri <i>Public Universities</i>	Perguruan Tinggi Swasta Private <i>Universities</i>	Perguruan Tinggi Negeri + Swasta Public + Private <i>Universities</i>
(1)	(2)	(3)	(4)
A. Pegawai Tetap	4 209	19 817	24 026
1. S0/Diploma	-	82	82
2. S-1/Bachelor	130	2 164	2 294
3. S-2/Master	2 347	14 773	17 120
4. S3/Ph.D	1 467	2 425	3 892
5. Spesialis/Specialist	253	281	534
6. Profesi/Profession	12	92	104
B. Pegawai Tidak Tetap <i>Part Time</i>	4 430	23 265	27 695
C. Jumlah/Total (A + B)	12 848	62 899	75 747
2015	5 781	21 813	27 594
2014	6 006	20 947	26 903
2013	3 353	20 537	23 890

Sumber/Source : - Kementerian Pendidikan Nasional Republik Indonesia/Ministry of
 National Education of the Republic of Indonesia

Tabel : 4.1.24. **Jumlah Perpustakaan, Koleksi Buku, Anggota, Pengunjung dan fasilitas Perpustakaan, 2013,2014,2017**
Table *Number of Libraries, Books Collection, Members, Guests, and Library Official, 2013, 2014,2017*

	Uraian	Satuan Unit	Tahun/ Years		
			2013	2014	2017
	(1)	(2)	(3)	(4)	(5)
1	Anggota (Pelajar/ Mahasiswa, PNS, Swasta) <i>Members (Students/Civil Servants/Private)</i>	Orang <i>Person</i>	168 984	187 147	179 069
2	Pengunjung (Pelajar/ Mahasiswa, PNS, Swasta) <i>Visitors (Students/ Civil Servants/Private)</i>	Orang <i>Person</i>	1 142 413	2 647 735	1 893 781
3	Koleksi Buku <i>Collection of Books</i>	Eks <i>Exemplar</i>	1 060 943	1 210 943	1 127 525
4	Fasilitas Sistem Pengelolaan Perpustakaan <i>Library Management Sistem Facilities</i>	Sistem	3	1	1
5	Perpustakaan Berstandar Internasional <i>International Standard Library</i>	Gedung <i>Building</i>	2	6	2
6	Perpustakaan Berbasis Teknologi Informasi <i>Information Technology Enabled Library</i>	Perpustakaan <i>Library</i>	2	6	7
7	Komunitas Perpustakaan <i>Library Community</i>	Organisasi <i>Organization</i>	4	4	12
8	Taman Bacaan Masyarakat <i>Reading GardensCommunity</i>	Sanggar	150	150	185
10	Pengguna Jasa Perpustakaan Keliling <i>Bookmobile Service Users</i>	Orang <i>Person</i>	236 315	276 232	390 739

Sumber/Source: Badan Perpustakaan dan Arsip Daerah Provinsi DKI Jakarta/ *Library and Archives Agency of DKI Jakarta Province*

4.2. Kesehatan/Health

Tabel Jumlah Fasilitas Kesehatan, 2014 - 2017

: 4.2.1.

Table *Number of Health Facilities, 2014 - 2017*

Fasilitas Kesehatan <i>Health Facilities</i>	2014	2015	2016	2017
(1)	(2)	(3)	(4)	(5)
1. Rumah Sakit/ <i>Hospitals</i>	159	159	187	187
- Tempat Tidur/ <i>Beds</i>	22 818	22 890	25 523	25 523
2. Rumah Sakit/Tempat Bersalin <i>Maternity Hospitals</i>	36	36	29	29
- Tempat Tidur/ <i>Beds</i>	2 426	2 475	1 832	1 832
3. Puskesmas Kecamatan <i>District Public Health Centers</i>	44	44	44	44
4. Puskesmas Kelurahan <i>Village Public Health Centers</i>	301	301	296	296
5. Balai Pengobatan Umum <i>Medical Clinics</i>	779	779	768	1 203
6. Balai Pengobatan Gigi <i>Dental Health Centers</i>	125	125	125	125
7. Klinik Spesialis <i>Speciality Clinics</i>	168	168	168	168
8. Laboratorium/ <i>Laboratories</i>	175	175	175	175
9. Apotik/ <i>Pharmacy</i>	2 228	2 287	2 525	2 525
10. Posyandu <i>Integrated Service Post</i>	4 371	4 390	4 372	4 384

Sumber/*Source* : Dinas Kesehatan Provinsi DKI Jakarta/*Health Service of DKI Jakarta Province*

Tabel Jumlah Tenaga Kesehatan, 2014 - 2017

: 4.2.2.

Table *Number of Health Personnel, 2014 - 2017*

	Tenaga Kesehatan Health Personnels	2014	2015	2016	2017
	(1)	(2)	(3)	(4)	(5)
1.	Dokter Umum <i>General Practitioners</i>	2 886	2 629	1 745	3 406
2.	Dokter Spesialis <i>Specialist Surgeons</i>	5 506	6 218	484	4 169
3.	Dokter Gigi <i>Dentists</i>	1 102	1 482	536	863
4.	Apoteker <i>Pharmacists</i>	271	271	257	693
5.	Asisten Apoteker <i>Assistant Pharmacists</i>	2 164	2 164	566	3.491
6.	Bidan <i>Midwives</i>	2 398	2 869	1 958	2.892

Sumber/Source : Dinas Kesehatan Provinsi DKI Jakarta/*Health Service of DKI Jakarta Province*

Tabel Jumlah Fasilitas Kesehatan Menurut Kabupaten/Kota Administrasi, 2017
 — : 4.2.3.
Table Number of Health Facilities by Regency/Municipality, 2017

Fasilitas Kesehatan <i>Health Facilities</i>	Kep. Seribu	Jakarta Selatan	Jakarta Timur	Jakarta Pusat	Jakarta Barat	Jakarta Utara	Jumlah Total
(1)	(2)	(3)	(4)	(5)	(6)	(7)	(8)
1. Rumah Sakit/ <i>Hospitals</i>	1	49	48	35	29	25	187
2. Tempat Tidur/ <i>Beds</i>	14	5 477	6 480	6 244	4 639	3 855	26 709
3. Puskesmas Kecamatan <i>District Public Health Centers</i>	2	10	10	8	8	6	44
4. Puskesmas Kelurahan <i>Village Public Health Centers</i>	4	63	76	32	66	41	283

Sumber/*Source* : Dinas Kesehatan Provinsi DKI Jakarta/*Health Service of DKI Jakarta Province*

Tabel

: 4.2.4.

Table

Persentase Wanita Pernah Kawin 15-49 Tahun Menurut Penolong Kelahiran Terakhir Baduta 0-23 Bulan dan Kabupaten/Kota Administrasi di DKI Jakarta, 2017

Percentage of Over Married Women 15-49 Years Old According to The Last Birth Attendants Baduta 0-23 Months and Regency/Municipality by DKI Jakarta, 2017

Penolong Kelahiran	Kep.Seribu	Jakarta Selatan	Jakarta Timur	Jakarta Pusat	Jakarta Barat	Jakarta Utara	DKI Jakarta
(1)	(2)	(3)	(4)	(5)	(6)	(7)	(8)
Dokter kandungan / <i>Obstetricians</i>	19,16	39,88	53,72	45,57	42,84	45,52	45,88
Dokter umum / <i>General Practitioners</i>	2,92	2,40	2,97	4,90	4,98	2,71	3,26
Bidan/ <i>Midwife</i>	77,93	56,58	42,42	49,53	48,85	49,44	48,89
Perawat/ <i>Nurse</i>	-	1,13	-	-	4,03	1,46	1,55
Tenaga kesehatan lainnya / <i>Other Health Personnel</i>	-	-	-	-	-	0,86	0,41
Dukun beranak / <i>Traditional Midwife</i>	-	-	-	-	-	-	-
Lainnya / <i>Others</i>	-	-	-	-	-	-	-
Tidak ada / <i>No Presence</i>	-	-	-	-	-	-	-
Jumlah / Total	100,00	100,00	100,00	100,00	100,00	100,00	100,00

Sumber : Susenas Maret 2017

Tabel
Table 4.2.5 **Persentase Balita Yang Pernah Mendapat Imunisasi Menurut Kabupaten/Kota dan Jenis Imunisasi di Provinsi DKI Jakarta, 2017**
Percentage of Children Under Five Years Who Had Immunization by Regency/City and Type of Immunization in DKI Jakarta Province, 2017

Kabupaten/Kota Regency/City	BCG BCG	DPT DPT	Campak Measles
(1)	(2)	(3)	(4)
1. Kepulauan Seribu	92,12	91,70	75,98
2. Jakarta Selatan	95,10	85,87	63,84
3. Jakarta Timur	93,24	89,42	69,02
4. Jakarta Pusat	96,75	94,96	70,27
5. Jakarta Barat	95,87	90,62	70,22
6. Jakarta Utara	92,60	89,12	70,47
DKI Jakarta	94,41	89,36	68,60

Sumber: Survei Sosial Ekonomi Nasional Kor, Maret 2017
Source: National Socio Economic Survey kor, March 2017

Lanjutan Tabel/*Continued Table 4.2.5*

Kabupaten/Kota <i>Regency/City</i>		Polio <i>Polio</i>	Hepatitis B <i>Hepatitis B</i>
(1)		(2)	(3)
1.	Kepulauan Seribu	90,26	90,40
2.	Jakarta Selatan	92,95	82,74
3.	Jakarta Timur	93,48	89,66
4.	Jakarta Pusat	95,61	94,97
5.	Jakarta Barat	95,53	89,57
6.	Jakarta Utara	89,95	87,24
DKI Jakarta		93,41	88,18

Sumber: Survei Sosial Ekonomi Nasional Kor, Maret 2017
 Source: *National Socio Economic Survey kor, March 2017*

Tabel Jumlah Rumah Sakit dan Tempat Tidur Menurut Kabupaten/Kota
 — : 4.2.6. Administrasi dan Jenis Rumah Sakit, 2017
Table Number of Hospitals and Beds by Regency/Municipality and Kind of Hospital, 2017

Kabupaten/ Kota Adm. Regency/Municipality	Umum/General		Khusus/Special		Jumlah/Total	
	Rumah Sakit Hospital	Tempat Tidur Beds	Rumah Sakit Hospital	Tempat Tidur Beds	Rumah Sakit Hospital	Tempat Tidur Beds
(1)	(2)	(3)	(4)	(5)	(6)	(7)
Kepulauan Seribu	1	14	-	-	1	14
Jakarta Selatan	34	4 706	15	771	49	5 477
Jakarta Timur	31	6 480	17	1 027	48	6 480
Jakarta Pusat	24	5 631	11	613	35	6 244
Jakarta Barat	21	3 166	8	1 473	29	4 639
Jakarta Utara	21	3 420	4	435	21	3 855
Jumlah/Total	132	22 390	55	4 319	187	26 709
2016	131	21 325	56	4 198	187	25 523
2015	90	17 763	69	5 127	159	22 890
2014	90	17 707	69	5 111	159	22 818
2013	90	17 461	69	4 937	159	22 398

Sumber/Source : Dinas Kesehatan Provinsi DKI Jakarta/Health Service of DKI Jakarta Province

Tabel Jumlah Rumah Sakit dan Tempat Tidur yang Tersedia Menurut
 ——— : 4.2.7. Kabupaten/Kota Administrasi dan Status Rumah Sakit, 2017
Table Number of Hospitals and Beds Available by Regency/Municipality and
 Hospital Status, 2017

Kabupaten/ Kota Adm. Regency/ Municipality	Pemerintah Government		TNI/Polri Army/Police		Swasta Private		Jumlah Total	
	Rumah Sakit Hospital	Tempat Tidur Beds	Rumah Sakit Hospital	Tempat Tidur Beds	Rumah Sakit Hospital	Tempat Tidur Beds	Rumah Sakit Hospital	Tempat Tidur Beds
(1)	(2)	(3)	(4)	(5)	(6)	(7)	(8)	(9)
Kep. Seribu	1	14	-	-	-	-	1	14
Jakarta Selatan	8	1 636	2	222	39	3 619	49	5 477
Jakarta Timur	10	1 941	6	1 183	32	3 356	48	6 480
Jakarta Pusat	7	1 880	3	964	25	3 400	35	6 244
Jakarta Barat	8	2 603	-	-	21	2 036	29	4 639
Jakarta Utara	7	1 338	-	-	14	2 517	21	3 855
Jumlah/Total	41	9412	11	2369	131	14928	186	25 523
2016	39	8 721	10	2 684	130	14 118	186	25 523
2015	20	7 047	13	2 297	126	13 546	159	22 890
2014	20	7 022	13	2 297	126	13 499	159	22 818
2013	19	5 745	12	2 185	128	14 468	159	22 398
2012	19	5 562	11	2 102	129	13 328	158	20 992

Sumber/Source : Dinas Kesehatan Provinsi DKI Jakarta/Health Service of DKI Jakarta Province

Tabel : 4.2.8. **Jumlah Peserta Keluarga Berencana Baru Menurut Bulan dan Sarana Penanganan, 2017**
Table : **Number of New Family Planning Participants by Month and Means Of Handling, 2017**

Bulan Month	RS/RB/KKB Institutional	Dr./Bdn Swasta Medical Persons	Jumlah Total
(1)	(2)	(3)	(4)
Januari/January	8 538	7 404	15 942
Pebruari/February	7 878	7 143	15 021
Maret/March	7 587	6 856	14 443
April/April	8 100	6 008	14 108
Mei/May	8 249	6 587	14 836
Juni/June	6 243	6 108	12 351
Juli/July	9 021	8 376	17 397
Agustus/August	9 237	8 687	17 924
September/September	9 388	9 235	18 623
Oktober/October	9 691	9 389	19 080
Nopember/November	9 698	8 800	18 498
Desember/December	8 127	8 372	16 499
Jumlah/Total	101 757	92 965	194 722
2016	208 435	310 112	518 547
2015	202 168	221 706	423 874
2014	195 252	245 442	440 694
2013	208 422	241 940	450 362

Sumber/Source: DPPAPP Provinsi DKI Jakarta/Agency for community empowerment, women and family planning of DKI Jakarta

Catatan/Note : R S = Rumah Sakit/Hospital
 R.B. = Rumah Sakit Bersalin/Maternity Hospital
 K.K.B. = Klinik KB/Family Planning Clinic
 Dr. = Dokter/General Practitioner
 Bdn. Sw = Bidan Swasta/Private Midwiv

Tabel Jumlah Peserta KB Aktif dan KB Baru Menurut Bulan, 2017
 : 4.2.9.
Table Number of Current User and Couple New of Protection by Month, 2017

Bulan Month	Peserta KB Aktif Current User	Peserta KB Baru Couple New of Protection	Jumlah Total
(1)	(2)	(3)	(4)
Januari/January	1 045 561	15 942	1 061 503
Pebruari/February	1 379 531	31 026	1 410 557
Maret/March	1 384 440	14 443	1 398 883
April/April	1 389 359	14 108	1 403 467
Mei/May	1 394 011	14 836	1 408 847
Juni/June	1 396 796	12 349	1 409 145
Juli/July	1 400 379	17 397	1 417 776
Agustus/August	1 404 291	17 924	1 422 215
September/September	1 409 419	18 623	1 428 042
Oktober/October	1 413 900	19 080	1 432 980
Nopember/November	1 417 794	18 498	1 436 292
Desember/December	1 422 197	16 499	1 438 697

Sumber/Source: DPPAPP Provinsi DKI Jakarta/Agency for community empowerment, women and family planning of DKI Jakarta

Tabel : 4.2.10. **Peserta Keluarga Berencana Baru Menurut Metode Kontrasepsi, 2017**
Table : **Number of New Family Planning Participants by Contraceptive Method, 2017**

Bulan/Month	Metode Kontrasepsi/Contraceptive Method							Jumlah Total
	IUD	Vasektomi Male Sterilization	Tubektomi Female Sterilization	Im-plant	Suntik Injec-tion	Pil Pill	Kondom Condom	
(1)	(2)	(3)	(4)	(5)	(6)	(7)	(8)	(9)
Januari/January	3 456	20	401	1 170	7 115	2 746	1 034	15 942
Pebruari/February	2 770	12	349	906	6 782	3 216	986	15 021
Maret/March	3 036	27	351	1 016	6 489	2 583	941	14 443
April/April	2 989	26	352	1 129	6 860	2 043	709	14 108
Mei/May	2 900	58	510	1 061	7 303	2 365	639	14 836
Juni/June	2 175	18	293	545	6 615	2 129	574	12 349
Juli/July	3 045	26	383	992	9 314	2 595	1 042	17 397
Agustus/August	3 257	35	417	1 582	8 839	2 674	1 120	17 924
September/September	2 966	47	425	1 435	9 953	2 612	1 185	18 623
Oktober/October	3 159	67	410	1 758	9 861	2 655	1 170	19 080
Nopember/November	3 080	94	659	2 090	8 905	2 468	1 202	18 498
Desember/December	2 447	34	238	1 740	8 589	2 490	961	16 499
Jumlah/Total	35 280	464	4 788	15 424	96 625	30 576	11 563	192 720
2016	56 294	1 331	5 680	27 451	269 983	119 701	38 107	518 547
2015	43 555	497	4 801	16 118	226 638	109 936	25 638	424 183
2014	61 991	918	5 496	24 598	204 055	114 404	29 232	440 634
2013	56 584	1 436	5 145	18 768	216 623	120 296	31 510	450 362

Sumber/Source: DPPAPP Provinsi DKI Jakarta/ Agency for community empowerment, women and family planning of DKI Jakarta

4.3. Kebudayaan/Culture

Tabel Jumlah Museum Menurut Jenisnya dan Kota Administrasi, 2017

: 4.3.1.

Table Number of Museums by Kind of Museum and Municipality, 2017

Jenis Museum <i>Kind of Museum</i>	Jakarta Selatan	Jakarta Timur	Jakarta Pusat	Jakarta Barat	Jakarta Utara	Jumlah <i>Total</i>
(1)	(2)	(3)	(4)	(5)	(6)	(7)
1. Seni Rupa/ <i>Art of Painting</i>	3	1	-	4	-	8
2. Arkeologi dan Sejarah <i>Archeology and History</i>	1	2	11	2	1	17
3. IPTEK/ <i>Science and Technology</i>	-	3	-	-	-	3
4. Khusus/ <i>Specialist</i>	3	-	3	2	1	9
5. Umum (Pusat)/ <i>General</i>	5	14	6	3	-	28
6. Kebun Binatang dan Aquaria <i>Zoo and Aquarium</i>	-	4	-	-	1	5
Jumlah/<i>Total</i>	12	24	20	11	3	70
2015	12	24	20	11	3	70
2014	12	24	20	11	3	70
2013	10	23	20	9	3	65

Sumber/Source: Dinas Pariwisata dan Kebudayaan Provinsi DKI Jakarta/*Tourism Services of DKI Jakarta Province*

Tabel Jumlah Pengunjung Museum Menurut Jenis Museum, 2016-2017

: 4.3.2.

Table Number of Museum Attendances by Kind of Museum, 2016-2017

	Jenis Museum <i>Kind of Museums</i>	Jumlah Pengunjung/ <i>Attendances</i> (Orang/ <i>Person</i>)		Pertumbuhan <i>Growth</i> (%)
		2016	2017	
	(1)	(2)	(3)	(4)
1.	Monumen Nasional <i>National Monument</i>	1 878 155	1 866 428	-0.34
2.	Sejarah Jakarta dan Prasasti <i>History of Jakarta and Inscription</i>	733 921	798 139	1.88
3.	Bahari <i>Maritime</i>	81 081	35 603	-1.33
4.	Wayang <i>Puppet Museum</i>	299 048	381 106	2.40
5.	Tekstil <i>Textile</i>	45 115	46 902	0.05
6.	Seni Rupa dan Keramik <i>Art & Ceramic</i>	167 794	206 495	1.13
7.	Joang'45 dan M.H. Thamrin <i>Heroism</i>	12 420	15 465	0.09
8.	Taman Arkeologi Pulau Onrust <i>Onrust Arceology Park</i>	42 786	70 133	0.80
	Jumlah/<i>Total</i>	3 260 320	3 420 271	4,68

Sumber/*Source*: Dinas Pariwisata dan Kebudayaan Provinsi DKI Jakarta/*Culture and Tourism Services of DKI Jakarta Province*

4.4. Kemiskinan dan Pembangunan Manusia/*Poverty and Human Development*

Tabel : 4.4.1. **Jumlah Penduduk Miskin Menurut Kabupaten/Kota Administrasi, 2013-2017**
Table : **Number of Poor People by Regency/Municipality, 2013-2017**

[diolah dari Survei Sosial Ekonomi Nasional 2013-2017/*Based on 2013-2017 National Social Economic Survey*]

Kabupaten/Kota Adm. Regency/Municipality	Penduduk Miskin/ <i>Poor People</i> (ribu/thousand)				
	2013 ¹⁾	2014 ¹⁾	2015 ¹⁾	2016 ²⁾	2017
(1)	(2)	(3)	(4)	(5)	(6)
Kepulauan Seribu	2,51	2,67	2,65	2,96	3,09
Jakarta Selatan	74,59	80,79	74,46	71,96	69,82
Jakarta Timur	86,83	96,54	91,44	91,37	95,67
Jakarta Pusat	33,62	37,65	38,01	35,82	34,83
Jakarta Barat	83,24	90,95	89,39	84,08	86,96
Jakarta Utara	90,91	104,20	102,97	98,11	99,31
DKI Jakarta	371,70	412,79	398,92	384,30	389,69

Catatan/*Note* : ¹⁾ Keadaan September/*September*

²⁾ Keadaan Maret/*March*

Tabel : 4.4.2. **Persentase Penduduk Miskin Menurut Kabupaten/Kota Administrasi, 2015-2017**
Table : *Percentage of Poor People by Regency/Municipality, 2015-2017*

[diolah dari Survei Sosial Ekonomi Nasional 2015-2017/*Based on 2015-2017 National Social Economic Survey*]

Kabupaten/Kota Adm. Regency/Municipality	Persentase Penduduk Miskin Percentage of Poor People		
	2015	2016	2017
(1)	(2)	(3)	(4)
Kepulauan Seribu	11,4	12,58	12,98
Jakarta Selatan	3,41	3,27	3,38
Jakarta Timur	3,24	3,19	3,31
Jakarta Pusat	4,16	3,91	3,78
Jakarta Barat	3,64	3,38	3,25
Jakarta Utara	5,91	3,57	5,59
DKI Jakarta	3,93	3,75	3,77

Catatan/Note : Keadaan Maret/March

Tabel **Garis Kemiskinan Menurut Kabupaten/Kota Administrasi, 2013-2017**
 — : 4.4.3.
Table **Poverty Line by Regency/Municipality, 2013-2017**

[diolah dari Survei Sosial Ekonomi Nasional 2013 – 2017/Based on 2013-2017 National Social Economic Survey]

Kabupaten/Kota Adm. Regency/Municipality	Garis Kemiskinan/ Poverty Line (Rp/Kapita/Bulan)/(Rp/Capita/Month)				
	2013 ¹⁾	2014 ¹⁾	2015 ²⁾	2016	2017
(1)	(2)	(3)	(4)	(5)	(6)
Kepulauan Seribu	455 049	474 862	500 171	520 075	552 622
Jakarta Selatan	507 665	533 347	567 685	594 380	620 712
Jakarta Timur	381 984	391 205	412 515	433 405	455 584
Jakarta Pusat	436 869	458 388	484 526	503 304	524 750
Jakarta Barat	377 884	387 242	408 818	421 968	443 561
Jakarta Utara	387 901	402 391	423 828	441 617	463 787
DKI Jakarta	434 322	447 797	487 388	510 359	536 546

Catatan/Note : ¹⁾ Keadaan September/ September

²⁾ Keadaan Maret/March

Tabel : 4.4.4. **Indeks Kedalaman Kemiskinan Menurut Kabupaten/Kota Administrasi, 2013-2017**
Table : **Poverty Gap Index by Regency/Municipality, 2013-2017**

[diolah dari Survei Sosial Ekonomi Nasional 2013-2017/Based on 2013-2017 National Social Economic Survey]

Kabupaten/Kota Adm. Regency/Municipality	Indeks Kedalaman Kemiskinan Poverty Gap Index				
	2013 ¹⁾	2014 ¹⁾	2015 ²⁾	2016	2017
(1)	(2)	(3)	(4)	(5)	(6)
Kepulauan Seribu	0.34	1.88	1.47	0,58	2,09
Jakarta Selatan	0.41	0.50	0.39	0,27	0,38
Jakarta Timur	0.45	0.34	0.50	0,26	0,46
Jakarta Pusat	0.41	0.42	0.24	0,33	0,33
Jakarta Barat	0.52	0.53	0.25	0,45	0,44
Jakarta Utara	0.69	0.76	0.82	0,73	0,83
DKI Jakarta	0.39	0.60	0.52	0,46	0,52

Catatan/Note : ¹⁾ Keadaan September/September

²⁾ Keadaan Maret/March

Tabel : 4.4.5. **Indeks Keparahan Kemiskinan Menurut Kabupaten/Kota Administrasi, 2013-2017**
Table : *Poverty Severity Index by Regency/Municipality, 2013-2017*

[diolah dari Survei Sosial Ekonomi Nasional 2013-2017/*Based on 2013-2017 National Social Economic Survey*]

Kabupaten/Kota Adm. Regency/Municipality	Indeks Keparahan Kemiskinan Poverty Severity Index				
	2013 ¹⁾	2014 ¹⁾	2015	2016	2017
(1)	(2)	(3)	(4)	(5)	(6)
Kepulauan Seribu	0.34	0.53	0.29	0,09	0,54
Jakarta Selatan	0.41	0.11	0.07	0,04	0,07
Jakarta Timur	0.45	0.06	0.12	0,04	0,10
Jakarta Pusat	0.41	0.08	0.02	0,04	0,06
Jakarta Barat	0.52	0.15	0.03	0,10	0,07
Jakarta Utara	0.69	0.15	0.19	0,17	0,19
DKI Jakarta	0.39	0.07	0.10	0,08	0,10

Catatan/Note : ¹⁾ Keadaan Juli/July

²⁾ Keadaan September/September

Tabel Karakteristik Rumah Tangga Miskin dan Rumah Tangga Tidak Miskin di DKI
 — : 4.4.6. Jakarta , 2016–2017
Table *Characteristics of Poor and Non – Poor Households in DKI Jakarta, 2016-2017*

[diolah dari Survei Sosial Ekonomi Nasional (Susenas) 2016 dan 2017/*Based on National Social Economic Survey, 2016 – 2017*

Karakteristi Rumah Tangga <i>Characteristics of Household</i>	Rumah Tangga Miskin <i>Poor Household</i>		Rumah Tangga tidak Miskin <i>Non-Poor Household</i>	
	2016	2017	2016	2017
	(2)	(3)	(4)	(5)
1. Rata-rata Jumlah Anggota Rumah Tangga (orang) <i>Number of household members (person)</i>	5,04	5,24	3,82	3,66
2. Persentase kepala rumah tangga wanita <i>Percentage of household by headed woman</i>	15,47	10,18	16,59	16,50
3. Rata-rata usia kepala rumah tangga (tahun) <i>Average age of household head (years)</i>	43,95	43,20	44,06	46,35
4. Tingkat pendidikan kepala rumah tangga (%) <i>Education level of household head (%)</i>				
a. Tidak tamat SD <i>Not completed primary school</i>	20,28	15,49	9,26	6,20
b. SD/Primary school	36,88	26,06	16,23	16,45
c. SLTP/Junior High School	21,15	17,61	18,46	17,33
d. > SLTP/> Junior High School	21,70	40,85	56,05	60,01
5. Lapangan usaha kepala rumah tangga (%) <i>Main industry of household head(%)</i>				
a. Tidak Bekerja/ <i>Unemployment</i>	12,28	23,24	15,64	17,50
b. Pertanian/ <i>Agriculture</i>	1,49	1,41	0,62	0,75
c. Industri/ <i>Manufacturing</i>	3,34	9,15	12,97	14,73
d. Lainnya/ <i>Others</i>	82,90	66,19	70,77	67,02

Tabel **Indeks Pembangunan Manusia Menurut Kabupaten/Kota Adm, 2013-2017**
 — : 4.4.7.
Table **Human Development Index by Regency/Municipality, 2013-2017**

Kabupaten/Kota Adm. Regency/Municipality	Indeks Pembangunan Manusia Human Development Index				
	2013	2014	2015	2016	2017
(1)	(2)	(3)	(4)	(5)	(6)
Kepulauan Seribu	67,62	68,48	68,84	69,52	70,11
Jakarta Selatan	82,72	82,94	83,37	83,94	84,13
Jakarta Timur	79,88	80,40	80,73	81,28	81,61
Jakarta Pusat	78,81	79,03	79,69	80,22	80,40
Jakarta Barat	78,79	79,38	79,72	80,34	80,47
Jakarta Utara	77,16	77,29	78,30	78,78	79,47
DKI Jakarta	78,08	78,39	78,99	79,60	80,06

4.5. Sosial Lainnya/*Other Social Affair*

Tabel Jumlah Penyanggah Masalah Kesejahteraan Sosial (PMKS) Menurut
 — : 4.5.1. Jenis dan Kabupaten/Kota Administrasi, 2015
Table *Number of Social Welfare Problem Bearers by Kind and
 Regency/Municipality, 2015*

Jenis PMKS <i>Kind of Social Welfare Problem</i>	Kep. Seribu	Jakarta Selatan	Jakarta Timur	Jakarta Pusat	Jakarta Barat	Jakarta Utara	Jumlah <i>Total</i>
(1)	(2)	(3)	(4)	(5)	(6)	(7)	(8)
1. Anak Balita Terlantar <i>An Abandoned Toddler</i>	1	33	137	4	14	11	200
2. Anak Terlantar <i>Neglected Children</i>	14	99	265	31	194	23	626
3. Anak Jalanan <i>Kid Street</i>	-	75	260	102	263	87	787
4. Anak yang berhadapan dengan hukum <i>Childern in trouble wirh law</i>	-	1	3	-	4	-	8
5. Anak dengan kedisabilitas <i>Child Disability</i>	43	165	265	89	172	44	778
6. Anak yang memerlukan perlindungan khusus <i>Required special protection children</i>	-	84	63	28	52	8	235
7. Lanjut usia terlantar <i>Abandoned elderly</i>	45	841	748	570	1 169	220	3 593
8. Penyandang diabilitas <i>Disabled person</i>	69	2 290	1 126	770	1 155	593	6 003
9. Wanita Tuna Susila <i>Prostitute</i>	-	7	1	9	16	-	33
10. Gelandangan <i>Vagrant</i>	-	50	12	111	42	14	229
11. Pengemis <i>Beggar</i>	-	76	43	31	19	4	173

Bersambung/*Continued*.....

Sambungan Tabel/*Continuation Table 4.5.1.*

Jenis PMKS <i>Kind of Social Welfare Problem</i>		Kep. Seribu	Jakarta Selatan	Jakarta Timur	Jakarta Pusat	Jakarta Barat	Jakarta Utara	Jumlah <i>Total</i>
(1)	(2)	(3)	(4)	(5)	(6)	(7)	(8)	
12	Bekas warga binaan LP <i>Former prisoners</i>	-	4	2	3	9	-	18
13.	Orang dengan HIV/AIDS (ODHA) <i>People with HIV/AIDS</i>	-	-	2	-	3	2	7
14.	Korban penyalahgunaan NAPZA <i>Former victims of drug</i>	-	12	8	10	5	-	35
15.	Korban tindak kekerasan <i>Victims of violence</i>	-	17	12	2	2	-	33
16	Perempuan rawan social ekonomi <i>Socio-economically vulnerable women</i>	162	1 759	893	773	1 918	76	5 581
17.	Keluarga bermasalah sosial <i>Social risk family</i>	-	34	13	-	-	1	48
Jumlah/Total		334	5 547	3 853	2 533	5 037	1 083	18 387

Sumber/*Source*: Dinas Sosial Provinsi DKI Jakarta/*Social Services of DKI Jakarta Province*

Tabel Jumlah Pekerja Sosial Menurut Jenis dan Kabupaten/Kota Adm, 2013
 — : 4.5.2.
Table Number of Social Workers by Kind and Regency/Municipality, 2013

Orang/Person							
Jenis Pekerja Sosial <i>Kind of Social Workers</i>	Kep. Seribu	Jakarta Selatan	Jakarta Timur	Jakarta Pusat	Jakarta Barat	Jakarta Utara	Jumlah <i>Total</i>
(1)	(2)	(3)	(4)	(5)	(6)	(7)	(8)
1. Pekerja Sosial Masyarakat (PSM)/ Social Workers	33	249	652	631	318	442	2 325
2. Pengurus Orsos Social Organization	58	609	676	410	547	336	2 636
2.1. Pengurus Yayasan	10	89	156	58	99	88	500
2.2. Pengurus Pokja Kesuma	48	520	520	352	448	248	2 136
3. Pejuang/Patriot	-	37	24	43	21	19	144
3.1. Perintis Kemerdekaan <i>Independent Patriot</i>	-	2	1	12	3	2	20
3.2. Janda Perintis Kemerdekaan <i>Widower of Independent Patriot</i>	-	31	23	28	18	17	117
3.3. Janda Pahlawan Nasional <i>National Heroes Widows</i>	-	4	-	3	-	-	7
Jumlah/Total (1+2+3)	91	895	1 352	1 084	886	797	5 105

Sumber/Source: Dinas Sosial Provinsi DKI Jakarta/Social Services of DKI Jakarta Province

Tabel : 4.5.3. **Jumlah Lembaga Sosial Kemasyarakatan (LSK) Menurut Kabupaten/Kota Administrasi dan Jenis LSK, 2013**
Table : *Number of Non Profit Organization by Regency/Municipality and Its Kind, 2013*

Kabupaten/Kota Adm. <i>Regency/Municipality</i>	Jenis Lembaga Sosial Kemasyarakatan <i>Non Profit Organization</i>					Jumlah <i>Total</i>
	Yayasan	Karang Taruna	Pokja Kesuma	KKKS	BKKKS	
(1)	(2)	(3)	(4)	(5)	(6)	(7)
Kepulauan Seribu	-	9	6	1	-	16
Jakarta Selatan	200	76	65	1	-	342
Jakarta Timur	191	76	65	1	-	333
Jakarta Pusat	111	53	44	1	-	209
Jakarta Barat	175	65	56	1	-	297
Jakarta Utara	162	38	31	1	-	232
Jumlah/Total	839	317	267	6	-	1 429
2012	839	315	267	5	-	1 426
2011	839	315	267	5	1	1 427
2010	236	315	267	5	1	824
2009	236	315	267	5	1	824

Sumber/Source: Dinas Sosial Provinsi DKI Jakarta/Social Services of DKI Jakarta Province

Catatan/Note : - Karang Taruna, Organisasi Pemuda dibid. Kes. Sos (kelurahan)
 - Pokja Kesuma; Kelompok Kerja Kesejahteraan Sosial Usaha Masyarakat (kelurahan)
 - KKKS; Koordinator Kegiatan Kesejahteraan Sosial (Tingkat Kota Adm)
 - BKKKS; Badan Koordinasi Kegiatan Kesejahteraan Sosial (Tingkat Provinsi)

Tabel **Panti Sosial Loka Bina Karya dan Jenis Binaan, 2013**

: 4.5.4.

Table **Number of Social Institution Loka Bina Karya by Kind of Service, 2013**

	Jenis Binaan <i>Kind of Services</i>	Jumlah/ <i>Total</i>	
		Unit <i>Unit</i>	Kapasitas <i>Capacity</i>
	(1)	(2)	(3)
A. Panti Asuhan/<i>Orphanage</i>			
1.	Panti Sosial Asuhan Anak (Balita Terlantar)	1	89
2.	Taman Asuhan Anak (Anak Balita)	2	100
3.	Panti Sosial Asuhan Anak Putra/I (Anak Terlantar)	6	840
4.	Panti Sosial Bina Remaja "Taruna Jaya"	1	120
B. Panti Wredha/<i>Elderly Institutions</i>			
5.	Panti Sosial Tresna Werdha	5	770
6.	Sasana Tresna Werdha Budi Mulya (Rumah Perlindungan)	1	85
C. Pembinaan Penyandang Cacat/<i>Handicaped Founding</i>			
7.	Panti Sosial Bina Netra Cahaya Bartin (Cacat Netra)	1	100
8.	Panti Sosial Bina Daksa (Cacat Tubuh)	1	120
9.	Loka Bina Karya (Cacat Tubuh)	1	40
10.	Panti Sosial Bina Grahita Belaian Kasih (Cacat Ganda)	1	100
11.	Panti Sosial Bina Laras Harapan Sentosa (Cacat Mental Psikotik)	4	1 246
D. Lainnya/<i>Others</i>			
14.	Panti Sosial Permadi Putra Khusnul Chotimah (Korban Narkoba)	1	200
15.	Panti Sosial Bina Karya Harapan Jaya (Gepeng Potensial)	1	200
16.	Sasana Bina Karya Harapan Jaya (Gepeng Potensial)	1	50
17.	Panti Sosial Bina Karya Wanita Harapan Mulya (PSK)	1	180
18.	Panti Sosial Bina Insan Bangun Daya (Hasil Penertiban)	1	900
19.	Panti Sosial Perlindungan Bakti Kasih (Korban Tindak Kekerasan)	1	75
20.	Sasana Perlindungan Bhakti Kasih	1	30
Jumlah/ <i>Total (A+B+C+D)</i>		31	5 245

Sumber/*Source*: Dinas Sosial Provinsi DKI Jakarta/*Social Services of DKI Jakarta Province*

Tabel : 4.5.5. **Jumlah Lembaga Pelayanan Kesejahteraan Sosial Milik Masyarakat/ Swasta dan Binaan Menurut Jenis Lembaga, 2014**
Table : *Number of Private Welfare Service Institutions and Person by Kind of Institutions, 2014*

Jenis Lembaga Pelkesos Kind of Institutions	Jumlah Lembaga Number of Institutions	Jumlah Binaan Number of Persons
(1)	(2)	(3)
1. Pantii Sosial (PS)/ <i>Social Welfare Institutions</i>	-	-
1.1. PS. Asuhan Anak/ <i>Neglected Children</i>	-	-
1.2. PS. Tresna Werdha/ <i>Elderly House</i>	3	211
1.3. PS. Penyandang Cacat <i>Handicaped Inst.</i>	6	390
2. Non Pantii Sosial/ <i>Non Social Welfare Institutions</i>	-	-
3. Pusat Santunan Dalam Keluarga (Pusaka)/ <i>In house family symphatetic care</i>	105	6 613
4. Pantii Pijat Tuna Netra (PAPITUN) <i>Blind's Masseur</i>	7	14
Jumlah/Total	121	7 228

Sumber/Source: Dinas Sosial Provinsi DKI Jakarta/*Social Services of DKI Jakarta Province*

Tabel : 4.5.6. **Jumlah Warga Binaan Sosial (WBS) pada Panti Sosial Masyarakat Swasta Menurut Jenis Panti Sosial dan Kota Administrasi, 2013**
Table : *Number of Community Nursing at Private Social Institutions by Kinds and Municipality, 2013*

Jenis Panti Sosial Provide Charitable	Satuan Unit	Jakarta Selatan	Jakarta Timur	Jakarta Pusat	Jakarta Barat	Jakarta Utara	Jumlah Total
(1)	(2)	(3)	(4)	(5)	(6)	(7)	(8)
1. Panti Sosial Asuhan Anak <i>Orphanage</i>	Unit Orang <i>Person</i>	90 2 168	32 1 894	8 579	4 190	7 385	141 5 216
2. Panti Sosial Tresna Werdha <i>Elderly House</i>	Unit Orang <i>Person</i>	1 14	1 80	1 35	1 79	1 7	5 215
3. Panti Sosial Penyandang Cacat <i>Handicaped bearer</i>	Unit Orang <i>Person</i>	2 97	5 180	- -	- -	- -	7 277
Jumlah/Total	Unit Orang Person	93 2 279	38 2 154	9 614	5 269	8 392	153 5 708

Sumber/Source: Dinas Sosial Provinsi DKI Jakarta/Social Services of DKI Jakarta Province

Tabel Jumlah Panti Pijat Tuna Netra dan Juru Pijat Menurut Kota Administrasi, 2014
 — : 4.5.7.
Table *Number of Massage Parlor and Masseur by Municipality, 2014*

Kota Adm. Municipality	Panti Pijat Tuna Netra Parlor of Blind Men Masseur					
	Dinas Sosial Provinsi DKI Jakarta Government		Swasta/Private		Jumlah/Total	
	Unit Unit	Juru Pijat Masseur	Unit Unit	Juru Pijat Masseur	Unit Unit	Juru Pijat Masseur
(1)	(2)	(3)	(4)	(5)	(6)	(7)
Jakarta Selatan	2	-	30	60	32	60
Jakarta Timur	-	-	26	52	26	52
Jakarta Pusat	1	2	8	16	9	18
Jakarta Barat	1	-	23	46	24	46
Jakarta Utara	3	6	12	24	15	30
Jumlah/Total	7	8	99	198	106	206
2013	7	14	198	396	205	410
2012	7	14	198	396	205	410
2011	7	14	198	396	205	410

Sumber/Source: Dinas Sosial Provinsi DKI Jakarta/Social Services of DKI Jakarta Province

Tabel : 4.5.8. **Jumlah Lembaga dan Warga Binaan Sosial (WBS) pada Lembaga Pelayanan Kesejahteraan Sosial, 2014**
Table : **Number of Social Institution and Community Nursing at Welfare Service Institutions, 2014**

Jenis Lembaga <i>Kind of Institution</i>	Dinas Sosial <i>Government</i>		Masyarakat <i>Community</i>		Jumlah/ <i>Total</i>	
	Lembaga <i>Institutions</i> (Unit)	WBS <i>Community</i> Nursing (Orang/ <i>Person</i>)	Lembaga <i>Institutions</i> (Unit)	WBS <i>Community</i> Nursing (Orang/ <i>Person</i>)	Lembaga <i>Institutions</i> (Unit)	WBS <i>Community</i> Nursing (Orang/ <i>Person</i>)
(1)	(2)	(3)	(4)	(5)	(6)	(7)
1. Pantis Sosial Asuhan Anak dan Remaja/ <i>Child and Youngster</i>	-	-	-	-	-	-
2. Pantis Sosial Tresna Wredha <i>Elderly House</i>	6	1 119	3	211	9	1 225
3. Pantis Sosial Penyandang Cacat <i>Handicaped</i>	7	2 540	6	387	15	2 927
4. Pantis Sosial Bina Insan Bangun daya	-	-	-	-	-	-
5. Pantis Sosial Bina Karya (Penampungan Sementara)	-	-	-	-	-	-
6. Pantis Sosial Karya Wanita	-	-	-	-	-	-
7. Pantis Sosial Permadi Putra	-	-	-	-	-	-
8. Loka Bina Karya	13	245	-	-	-	-
9. Non Pantis Sosial <i>Non Social Welfare Institutions</i>	-	-	-	-	-	-
10. Pusat Santunan Dalam Keluarga <i>In house family symphatetic care</i>	-	-	105	6 613	-	-
Jumlah/<i>Total</i>	26	3 904	114	7 211	24	4 152

Sumber/*Source*: Dinas Sosial Provinsi DKI Jakarta/*Social Services of DKI Jakarta Province*

Tabel
 : 4.5.9.
Table
Jumlah Peristiwa Kebakaran Menurut Bulan dan Kabupaten/ Kota Administrasi, 2017
Number of Outbreak of Fires by Month and Regency/Municipality, 2017

Bulan <i>Month</i>	Kabupaten/Kota Adm/ <i>Regency/Municipality</i>						Jumlah Total
	Kep. Seribu	Jakarta Selatan	Jakarta Timur	Jakarta Pusat	Jakarta Barat	Jakarta Utara	
(1)	(2)	(3)	(4)	(5)	(6)	(7)	(8)
Januari	1	30	21	16	24	12	104
Pebruari	-	19	13	10	23	12	77
Maret	-	20	28	20	24	14	106
April	1	19	20	15	26	16	97
Mei	-	37	31	12	20	23	123
Juni	2	25	33	21	25	29	135
Juli	1	26	40	11	28	19	125
Agustus	5	39	39	20	36	32	171
September	4	38	41	15	46	35	179
Oktober	-	16	36	20	19	25	116
Nopember	2	23	24	15	25	19	108
Desember	-	24	34	14	29	29	130
Jumlah/Total	16	316	360	189	325	265	1 471
2015	-	323	379	170	339	270	1 481
2014	-	281	316	146	289	226	1 258
2013	1	224	211	137	262	162	997

Sumber/*Source*: Dinas Pemadam Kebakaran Provinsi DKI Jakarta/*Fire Services of DKI Jakarta Province*

Tabel : 4.5.10. **Jumlah Peristiwa Kebakaran Menurut Benda yang Terbakar dan Kota Administrasi, 2017**
Table *Number of Outbreak of fires by Object on Fire and Regency/Municipality, 2017*

Kota Adm <i>Municipality</i>	Perumahan <i>Houses</i>	Bangunan/ <i>Building</i>		Kendaraan	Lainnya <i>Others</i>	Jumlah <i>Total</i>
		Umum <i>Public</i>	Industri <i>Industry</i>	Bermotor <i>Motor vehicle</i>		
(1)	(2)	(3)	(4)	(5)	(6)	(7)
Kepulauan Seribu	39	18	1	9	37	104
Jakarta Selatan	30	7	-	6	34	77
Jakarta Timur	40	11	2	6	47	106
Jakarta Pusat	34	12	1	10	40	97
Jakarta Barat	36	19	4	13	51	123
Jakarta Utara	51	20	1	11	52	135
Jumlah/Total	505	210	22	109	625	1 471
2015	468	246	35	104	628	1 481
2014	398	209	29	87	537	1 260
2013	409	212	30	87	259	997

Sumber/Source: Dinas Pemadam Kebakaran Provinsi DKI Jakarta/Fire Services of DKI Jakarta Province

Tabel : 4.5.11. **Jumlah Peristiwa Kebakaran Menurut Penyebabnya dan Kota Administrasi, 2017**
Table : *Number of Outbreaks of fires by Causal factor and Regency/Municipality, 2017*

Kota Adm Municipality	Listrik Electricity	Gas Gas	Rokok Cigarette	Lilin Candle	Lainnya Other	Jumlah Total
(1)	(2)	(3)	(4)	(5)	(6)	(7)
Kepulauan Seribu	73	11	2	1	17	104
Jakarta Selatan	53	9	2	-	13	77
Jakarta Timur	75	12	1	-	18	106
Jakarta Pusat	65	10	3	-	19	97
Jakarta Barat	92	11	-	-	20	123
Jakarta Utara	95	11	4	1	24	135
Jumlah/Total	927	185	34	5	320	1 471
2015	83	9	711	88	590	1 481
2014	75	16	675	45	449	1 260
2013	52	1	724	29	191	997

Sumber/Source: Dinas Pemadam Kebakaran Provinsi DKI Jakarta/Fire Services of DKI Jakarta Province

Tabel : 4.5.12. **Jumlah Benda yang Terbakar Menurut Jenis, Taksiran Kerugian dan Kabupaten/Kota Administrasi, 2017**
Table *Number of Fired Object, its Lost Estimate and Regency/Municipality, 2017*

(Unit)

Kota Adm Municipality	Perumahan Houses	Bangunan/Building		Kendaraan Bermotor Motor vehicle	Lainnya Others	Taksiran Kerugian Lost Estimate (000 Rp)
		Umum Public	Industri Industry			
(1)	(2)	(3)	(4)	(5)	(6)	(7)
Kepulauan Seribu	192	1 621	2	17	38	170 805 950
Jakarta Selatan	112	7	-	10	33	10 260 600
Jakarta Timur	88	19	1	7	48	12 541 100
Jakarta Pusat	79	17	2	11	43	17 358 750
Jakarta Barat	111	20	3	38	66	33 029 255
Jakarta Utara	204	169	1	17	51	26 900 800
Jumlah/Total	2 534	2 078	26	173	703	475 218 955
2015	1 967	301	111	53	234	789 334 621
2014	562	380	49	83	290	1 341 808 070
2013	409	212	30	87	259	274 547 201

Sumber/Source: Dinas Pemadam Kebakaran Provinsi DKI Jakarta/Fire Services of DKI Jakarta Province

Tabel : 4.5.13. **Luas Area yang Terbakar, Penghuni dan Korban Jiwa Menurut Kota Administrasi, 2017**
Table : *Area on fires, Recidencial Outburst and Casualties by Municipality, 2017*

Kota Adm. <i>Municipality</i>	Area (M ²)	Penghuni/ <i>Resident</i>		Korban/ <i>Casualties</i>	
		K.K <i>Households</i>	Jiwa <i>Persons</i>	Mati <i>Dead</i>	Luka <i>Injured</i>
(1)	(2)	(3)	(4)	(5)	(6)
Jakarta Selatan	22 236	2	8	23	18
Jakarta Timur	161 886	418	1 462	2	14
Jakarta Pusat	68 655	962	2 717	6	15
Jakarta Barat	26 653	389	1 315	2	16
Jakarta Utara	514 481	485	2 014	9	52
Jumlah/Total	885 548	3 411	11 098	46	139
2015	554 716	1 002	3 221	18	44
2014	414 724	1 881	13 009	25	64
2013	637 334	3 431	15 883	30	90

Sumber/*Source*: Dinas Pemadam Kebakaran Provinsi DKI Jakarta/*Fire Services of DKI Jakarta Province*

Tabel Jumlah Sarana dan Prasarana Dinas Pemadam Kebakaran Menurut Kota Administrasi, 2017
 : 4.5.14. **Table** Number of Infrastructure for Fire Department by Municipality, 2017

Kota Adm. Municipality	Mobil Pompa Pump Car	Mobil Tangga Ladder Car	Mobil Rescue Rescuer Car	Pos Pemadam Kebakaran Fire Station	Mobil Ambulance
(1)	(2)	(3)	(4)	(5)	(6)
Jakarta Selatan	33	1	9	20	-
Jakarta Timur	32	1	9	19	1
Jakarta Pusat	46	3	9	13	-
Jakarta Barat	59	4	9	16	1
Jakarta Utara	53	2	8	24	2
DKI Jakarta	1	1	1	1	-
Jumlah/Total	224	12	45	90	5
2015	261	11	9	92	10
2014	192	11	6	92	10
2013	175	10	9	92	7

Sumber/Source: Dinas Pemadam Kebakaran Provinsi DKI Jakarta/Fire Services of DKI Jakarta Province

Tabel Jumlah Kejadian, Korban Tabrak Lari dan Kerugiannya, 2016

: 4.5.15.

Table Number of Victims of Irresponsible Colluder and its Lost, 2016

Sub Satuan Kerja <i>Police Area</i>	Jumlah Kejadian <i>Accident</i>	K o r b a n/Victims			Kerugian/Losses		
		Mati <i>Dead</i>	Luka Berat <i>Seriously Injured</i>	Luka Ringan <i>Slightly Injured</i>	Jumlah <i>Total</i>	Benda <i>Materials</i>	Uang <i>Money</i> (000 Rp)
(1)	(2)	(3)	(4)	(5)	(6)	(7)	(8)
Subdit Bin Gakkum	253	5	32	167	204	258	868 400
Satlantas Wil Jakarta Pusat	127	7	17	102	124	114	117 300
Satlantas Wil Jakarta Utara	213	71	2	166	239	97	224 000
Satlantas Wil Jakarta Barat	218	19	131	83	233	198	134 550
Satlantas Wil Jakarta Selatan	105	5	13	103	120	95	161 300
Satlantas Wil Jakarta Timur	223	21	31	151	203	169	240 600
Satlantas Wil Kepulauan Seribu	-	-	-	-	-	-	-
Jumlah/Total	1 139	128	226	772	1 123	931	1 746 150
2015	1 159	123	236	759	1 118	-	1 557 300
2014	894	119	249	512	880	816	1 663 425
2013	1 010	142	272	594	1 008	961	1 780 650
2012	1 956	258	703	1 123	2 084	1 809	2 284 850

Sumber/Source : Ditlantas Polda Metro Jaya/Traffic Directorate of DKI Jakarta

Tabel Jumlah Kejadian Kecelakaan Lalu Lintas, Korban dan Kerugiannya, 2016
 : 4.5.16.
Table Number of Traffic Accidents, Victims and Its Lost, 2016

Sub Satuan Kerja <i>Police Area</i>	Jumlah Kejadian <i>Accident</i>	Korban/Victims			Kerugian/Losses		
		Mati Dead	Luka Berat Seriously Injured	Luka Ringan Slightly Injured	Jumlah Total	Benda Materials	Uang Money (000 Rp)
(1)	(2)	(3)	(4)	(5)	(6)	(7)	(8)
Subdit Bin Gakkum	876	33	103	613	749	1 309	6 045 850
Satlantas Wil Jakarta Pusat	398	21	69	356	446	554	1 173 400
Satlantas Wil Jakarta Utara	617	179	7	583	769	890	967 356
Satlantas Wil Jakarta Barat	556	70	351	216	637	779	1 292 200
Satlantas Wil Jakarta Selatan	379	39	46	401	486	573	1 368 100
Satlantas Wil Jakarta Timur	904	98	109	862	1 069	1 225	2 601 600
Jumlah/Total	3 730	440	685	3 031	4 156	5 330	13 448 506
2015	3 786	391	726	2 883	4 000	5 567	13 152 026
2014	3 344	382	792	2 529	3 703	5 046	13 673 325
2013	3 710	427	976	2 957	4 359	5 440	16 212 920
2012	8 020	912	2 938	6 153	10 003	12 120	21 884 960

Sumber/Source : Ditlantas Polda Metro Jaya/Traffic Directorate of DKI Jakarta

Tabel Jumlah Korban Kecelakaan Lalu Lintas Menurut Kelompok Umur, 2016
 : 4.5.17.
Table *Number of Traffic Accidents by Age Group, 2016*

Sub Satuan Kerja <i>Police Area</i>	Kelompok Umur (Tahun)/ <i>Age Group (Years)</i>						Jumlah <i>Total</i>
	0 - 9	10 - 15	16 - 30	31 - 40	41 - 50	≥ 51	
(1)	(2)	(3)	(4)	(5)	(6)	(7)	(8)
Subdit Bin Gakkum	5	19	332	160	134	99	749
Satlantas Wil Jakarta Pusat	8	22	163	101	65	87	446
Satlantas Wil Jakarta Utara	18	37	320	177	103	114	769
Satlantas Wil Jakarta Barat	13	32	251	124	100	117	637
Satlantas Wil Jakarta Selatan	8	23	198	88	93	76	486
Satlantas Wil Jakarta Timur	23	89	370	225	167	195	1 069
Satlantas Wil Pulau Seribu	-	-	-	-	-	-	-
Jumlah/Total	75	222	1 634	875	662	688	4 156
2015	73	238	1 591	891	605	602	4 000
2014	157	675	992	802	575	502	3 703
2013	159	740	1 286	909	660	605	4 359
2012	404	1 765	3 082	2 169	1 461	1 122	10 003

Sumber/Source : Ditlantas Polda Metro Jaya/Traffic Directorate of DKI Jakarta

Tabel : 4.5.18. **Jumlah Korban Kecelakaan Lalu Lintas Menurut Profesi, 2016**
Table : **Number of Traffic Accidents by Occupational Status, 2016**

Sub Satuan Kerja <i>Police Area</i>	Profesi/Status					Jumlah <i>Total</i>
	Pelajar/ Mahasiswa <i>Student</i>	Karyawan/ Pegawai Negeri <i>Employer</i>	Sopir <i>Driver</i>	TNI <i>Army</i>	Swasta dan Lainnya <i>Others</i>	
(1)	(2)	(3)	(4)	(5)	(6)	(7)
Subdit Bin Gakkum	90	9	1	2	647	749
Satlantas Wil Jakarta Pusat	36	17	-	4	389	446
Satlantas Wil Jakarta Utara	84	8	12	6	659	769
Satlantas Wil Jakarta Barat	51	9	3	4	570	637
Satlantas Wil Jakarta Selatan	62	8	13	3	400	486
Satlantas Wil Jakarta Timur	177	34	4	6	848	1 069
Satlantas Wil Pulau Seribu	-	-	-	-	-	-
Jumlah/Total	500	85	33	25	3 513	4 156
2015						
2014	649	2 276	34	78	963	4 000
2013	554	57	69	70	2 953	3 703
2012	1 431	132	145	154	8 141	10 003

Sumber/Source : Ditlantas Polda Metro Jaya/Traffic Directorate of DKI Jakarta

Tabel : 4.5.19. **Jumlah Korban Kecelakaan Lalu Lintas Menurut Jenis Kendaraan Bermotor, 2016**
Table *Number of Traffic Accidents by Type of Vehicles, 2016*

Sub Satuan Kerja <i>Police Area</i>	Kendaraan Umum/ <i>Public Vehicle</i>						
	Kopaja	Bus	Metro Mini	Mikrolet	Taksi	KJ IV	Ompren gan
(1)	(2)	(3)	(4)	(5)	(6)	(7)	(8)
Subdit Bin Gakkum	5	58	3	4	63	1	-
Satlantas Wil Jakarta Pusat	2	4	-	4	12	-	1
Satlantas Wil Jakarta Utara	0	3	5	6	19	1	0
Satlantas Wil Jakarta Barat	5	8	1	8	8	5	2
Satlantas Wil Jakarta Selatan	4	8	9	11	10	3	-
Satlantas Wil Jakarta Timur	1	17	5	43	19	1	-
Satlantas Wil Pulau Seribu	-	-	-	-	-	-	-
Jumlah/Total	17	98	23	76	131	11	3

Bersambung/*Continued*

Sambungan Tabel/*Continuation Table 4.5.19.*

Sub Satuan Kerja <i>Police Area</i>	Kendaraan Berat		Kendaraan Pribadi			Sepeda Motor	Sepeda	Jumlah <i>Total</i>
	Truk	Pick Up	Mini Bus	Sedan	Jeep			
(1)	(9)	(10)	(11)	(12)	(13)	(14)	(15)	(16)
Subdit Bin Gakkum	30	18	425	55	3	610	15	1 290
Satlantas Wil Jakarta Pusat	10	0	95	58	10	355	3	554
Satlantas Wil Jakarta Utara	56	39	104	23	10	501	7	774
Satlantas Wil Jakarta Barat	77	20	96	7	9	509	15	770
Satlantas Wil Jakarta Selatan	38	12	47	8	3	375	29	557
Satlantas Wil Jakarta Timur	103	5	190	40	1	782	11	1 218
Satlantas Wil Pulau Seribu	-	-	-	-	-	-	-	-
Jumlah/<i>Total</i>	314	94	957	191	36	3 132	80	5 163

Sumber/*Source* : Ditlantas Polda Metro Jaya/*Traffic Directorate of DKI Jakarta*

Tabel : 4.5.20. **Jumlah Pelaku Utama Kecelakaan Lalu Lintas Menurut Golongan SIM, 2016**
Table *Number of Main Suspect Causing Accident by Type of Driving Licenses, 2016*

Sub Satuan Kerja <i>Police Area</i>	Golongan SIM/ <i>Type of Driving Licences</i>				
	A	A Umum	A Khusus	B I	B I Umum
(1)	(2)	(3)	(4)	(5)	(6)
Subdit Bin Gakkum	190	-	-	28	15
Satlantas Wil Jakarta Pusat	55	-	-	1	10
Satlantas Wil Jakarta Utara	61	-	-	11	11
Satlantas Wil Jakarta Barat	53	-	-	15	6
Satlantas Wil Jakarta Selatan	53	2	-	12	4
Satlantas Wil Jakarta Timur	73	-	-	21	9
Satlantas Wil Pulau Seribu	0	-	-	-	-
Jumlah/Total	485	2	-	88	55

Bersambung/*Continued*

Sambungan Tabel/*Continuation Table 4.5.20.*

Sub Satuan Kerja <i>Police Area</i>	Golongan SIM/ <i>Type of Driving Licences</i>			
	BII	B II Umum	C	Tanpa SIM
(1)	(7)	(8)	(9)	(10)
Subdit Bin Gakkum	5	35	158	191
Satlantas Wil Jakarta Pusat	4	10	87	149
Satlantas Wil Jakarta Utara	4	19	70	253
Satlantas Wil Jakarta Barat	4	17	76	164
Satlantas Wil Jakarta Selatan	-	4	90	109
Satlantas Wil Jakarta Timur	16	6	219	332
Satlantas Wil Pulau Seribu	-	-	-	-
Jumlah/Total	33	91	700	1 198

Sumber/*Source* : Ditlantas Polda Metro Jaya/*Traffic Directorate of DKI Jakarta*

Tabel : 4.5.21. **Jumlah Pelaku Utama Kecelakaan Lalu Lintas Menurut Pendidikan, 2016**
Table : *Number of Main Suspect Causing Accidents by Educational Level, 2016 (Orang/ Person)*

Bulan Month	Tingkat Pendidikan/Educational Level				Jumlah Total
	SD Elementary School	SLTP Junior High School	SLTA Senior High School	Perguruan Tinggi College	
(1)	(2)	(3)	(4)	(5)	(6)
Subdit Bin Gakkum	-	6	616	-	622
Satlantas Wil Jakarta Pusat	1	274	32	9	316
Satlantas Wil Jakarta Utara	21	56	320	31	429
Satlantas Wil Jakarta Barat	1	12	285	23	335
Satlantas Wil Jakarta Selatan	8	25	233	5	274
Satlantas Wil Jakarta Timur	1	21	614	40	676
Satlantas Wil Pulau Seribu	-	-	-	-	-
Jumlah/Total	32	394	2 100	108	2 652
2015	8	32	2 111	125	2 603
2014	8	344	1 940	214	2 506
2013	27	477	2 062	134	2 700
2012	65	1 130	4 642	227	6 064

Sumber/Source : Ditlantas Polda Metro Jaya/Traffic Directorate of DKI Jakarta

Tabel : 4.5.22. **Kegiatan dan Fasilitas Palang Merah Indonesia Provinsi DKI Jakarta, 2013–2017**
Table *Activity and Facility of Indonesian Red Cross of Jakarta Province, 2013-2017*

Uraian <i>Description</i>	Satuan	2013	2014	2015	2016	2017
(1)	(2)	(3)	(4)	(5)	(6)	(7)
1 Jumlah Relawan <i>Number of Volunteers</i>	Orang <i>Person</i>	15 870	9 409	11 725	14.129	18.468
2 Sarana yang dimiliki/Facilities		25	18	25	23	23
a. Ambulance dgn perlengkapan/Ambulance with its equipment	Unit	10	8	8	2	5
b. Ambulance tanpa perlengkapan/Ambulance without its equipment	Unit	15	10	10	15	15
c. Ambulance Transportasi	Unit	-	-	7	6	6
3 Frekwensi bencana yg ditangani <i>Frequency of Disasters were handled</i>		30	263	197	39	230
a. Banjir/Flood	Kasus <i>Cases</i>	3	24	3	1	3
b. Kebakaran/Fire	Kasus <i>Cases</i>	27	239	194	38	227
4 Banyak Darah yang diterima <i>The Number of Blood were accepted</i>		321 919	328 408	329 961	328.792	333.807
a. Pendoron Tetap <i>Permanent Blood Donor</i>	Kantong <i>Bags</i>	239 895	244 198	273 552	254.524	273.793
b. Pendoron Tidak Tetap <i>Temporary Blood Donor</i>	Kantong <i>Bags</i>	82 024	84 210	56 409	74.268	60.014

Sumber/Source: Palang Merah Indonesia Provinsi DKI Jakarta/Red Cross of DKI Jakarta Province

4.6. Agama/Religion

Tabel Jumlah Sarana Ibadah Menurut Kabupaten/Kota Administrasi, 2017

: 4.6.1.

Table Number of Religious Facilities by Regency/Municipality, 2017

Kabupaten/Kota Adm. Regency/Municipality	Masjid Mosques	Mushola Private Mosques	Gereja Churches		Pura/Kuil Temples	Vihara *)	Jumlah Total
			Kristen	Katolik			
(1)	(2)	(3)	(4)	(5)	(6)	(7)	(8)
Kepulauan Seribu	13	29	-	-	-	-	42
Jakarta Selatan	748	1 285	167	6	4	10	2 220
Jakarta Timur	1 051	1 741	276	11	5	23	3 107
Jakarta Pusat	435	505	210	8	10	42	1 210
Jakarta Barat	507	1 297	241	11	1	142	2 199
Jakarta Utara	455	912	204	9	9	84	1 673
Jumlah/Total	3 209	5 769	1 098	45	29	301	10 451

Catatan/Note : *) Termasuk Cetiya dan Miao/Included Cetiya and Miao

Sumber/Source: Kanwil Departemen Agama Provinsi DKI Jakarta/Regional Office of the Ministry of Religious Affairs of Jakarta

Tabel : 4.6.2. **Jumlah Lembaga Sarana Dakwah Menurut Kabupaten/Kota Administrasi, 2017**
Table : **Number of Religious Organizations by Regency/Municipality, 2017**

Kabupaten/Kota Adm. Regency/Municipality	Majelis Taklim Preaching Group	Ormas Islam Islamic Oriented Organization	Radio Dakwah Preaching through Radio	Kesenian Islam Moslem Art Group
(1)	(2)	(3)	(4)	(5)
Kepulauan Seribu	60	-	-	-
Jakarta Selatan	1 617	6	3	161
Jakarta Timur	1 248	20	1	128
Jakarta Pusat	760	24	1	65
Jakarta Barat	1 365	4	1	112
Jakarta Utara	625	5	1	76
Jumlah/Total	5 675	59	7	542

Sumber/Source: Kanwil Departemen Agama Provinsi DKI Jakarta/Regional Office of the Ministry of Religious Affairs of Jakarta

Tabel : 4.6.3. **Jumlah Juru Penerang Agama Menurut Kabupaten/Kota Administrasi, 2017**
Table : *Number of Islamic Preaching by Regency/Municipality, 2017*

Kabupaten/Kota Adm. Regency/Municipality	Juru Penerang Agama Religious Information	Dai Mubaligh Preaching	Ulama Imam of Islam
(1)	(2)	(3)	(4)
Kepulauan Seribu	20	5	11
Jakarta Selatan	122	701	31
Jakarta Timur	243	801	43
Jakarta Pusat	164	1 853	40
Jakarta Barat	99	1 033	29
Jakarta Utara	110	653	27
Jumlah/Total	865	5 046	293

Sumber/Source: Kanwil Departemen Agama Provinsi DKI Jakarta/Regional Office of the Ministry of Religious Affairs of Jakarta

Tabel : 4.6.4. **Jumlah Perkara Yang Diterima Pengadilan Tinggi Agama Menurut Jenis Perkara, 2017**
Table : **Number of Cases Registered in High-level Religious Court by Kind of Cases, 2017**

Jenis Perkara/Kind of Cases	Jan	Feb	Mar	Apr	Mei	Juni
(1)	(2)	(3)	(4)	(5)	(6)	(7)
1. Ijin Poligami/Polygamy Permission	-	-	-	-	-	-
2. Pembatalan Perkawinan Marriage Disqualification	-	-	-	-	-	-
3. Cerai Talak/Divorce	7	1	5	2	2	1
4. Cerai Gugat/Divorce (woman's initiative)	9	2	5	4	5	3
5. Pembagian Harta Bersama Heritage by married	1	-	3	2	2	4
6. Penguasaan Anak/Child Guardian	2	2	-	-	2	1
7. Pengesahan Anak/Child Legalization	-	-	-	-	-	-
8. Warisan/Legacy	2	1	1	1	1	2
9. Lain-Lain/Others	2	-	-	2	-	1
Jumlah/Total	23	6	14	11	12	12

Jenis Perkara/Kind of Cases	Juli	Agst	Sept	Okt	Nop	Des	Jumlah Total
(1)	(8)	(9)	(10)	(11)	(12)	(13)	(14)
1. Ijin Poligami/Polygamy Permission	-	-	-	-	-	-	-
2. Pembatalan Perkawinan Marriage Disqualification	-	-	-	-	-	-	-
3. Cerai Talak/Divorce	5	5	2	8	2	3	43
4. Cerai Gugat/Divorce (woman's initiative)	6	5	2	3	5	4	53
5. Pembagian Harta Bersama Heritage by married	-	1	1	-	-	1	15
6. Penguasaan Anak/Child Guardian	2	1	-	1	-	-	11
7. Pengesahan Anak/Child Legalization	-	-	-	-	-	-	-
8. Warisan/Legacy	2	1	1	2	1	-	16
9. Lain-Lain/Others	-	2	1	-	1	-	9
Jumlah/Total	15	15	7	14	9	8	146

Sumber/Source: Pengadilan Tinggi Agama Provinsi DKI Jakarta/Religious High Court of DKI Jakarta Province

Tabel Jumlah Perkara Yang Diproses Pada Pengadilan Tinggi Agama, 2017
 : 4.6.5.
Tabel *Number of Cases Registered at High-Level Religious Court 2017*

Bulan <i>Month</i>	Sisa Bulan Lalu <i>Last Month Remaind</i>	Perkara Yang Diterima Cases Registered	Jumlah Total	Dicabut <i>Withdrawn</i>	Diproses <i>Procesed</i>
(1)	(2)	(3)	(4)	(5)	(6)
Januari/ <i>January</i>	7	23	30	-	4
Februari/ <i>February</i>	-	6	6	-	16
Maret/ <i>March</i>	-	14	14	-	15
April/ <i>April</i>	-	11	11	-	8
Mei/ <i>May</i>	-	12	12	-	12
Juni/ <i>June</i>	-	12	12	-	5
Juli/ <i>July</i>	-	15	15	-	11
Agustus/ <i>August</i>	-	15	15	-	14
September/ <i>September</i>	-	7	7	1	12
Oktober/ <i>October</i>	-	14	14	-	19
Nopember/ <i>November</i>	-	9	9	-	15
Desember/ <i>December</i>	-	8	8	1	19
Jumlah Total	7	146	153	2	150
2017	7	146	153	2	150
2016	-	116	-	1	108
2015	141	139	139	1	138
2014	216	166	382	-	382

Sumber/*Source*: Pengadilan Tinggi Agama Provinsi DKI Jakarta/*Religious High Court of DKI Jakarta Province*

Tabel : 4.6.6. **Jumlah Perkara Yang Diputus Pengadilan Tinggi Agama Menurut Jenis Perkara, 2017**
Table : **Number of Cases Sentenced at High-level Religious Court by Kind of Cases 2017**

Jenis Perkara/Kind of Cases (1)	Jan (2)	Feb (3)	Mar (4)	Apr (5)	Mei (6)	Juni (7)
1. Ijin Poligami/Polygamy Permission	-	-	-	-	-	-
2. Pencegahan Perkawinan/Marriage Prevention	-	-	-	-	-	-
3. Penolakan Perkawinan/Marriage Rejection	-	-	-	-	-	-
4. Pembatalan Perkawinan Marriage Disqualification	-	-	-	-	-	-
5. Kelalaian Kewajiban/Dereliction of the duty	-	-	-	-	-	-
6. Cerai Talak/Divorce	1	5	3	4	3	1
7. Cerai Gugat/Divorce (woman's initiative)	2	6	7	1	4	2
8. Pembagian Harta Bersama Herritage by married	-	-	1	2	2	-
9. Penguasaan Anak/Child Guardian	-	2	1	-	1	-
10. Nafkah Anak oleh Ibu/Mother's finance	-	-	-	-	-	-
11. Hak Bekas Istri/Right of ex-wife	-	-	-	-	-	-
12. Pengesahan Anak/Child Legalization	-	-	-	-	-	-
13. Perwalian/Trusteeship	-	-	-	-	-	-
14. Penunjukkan sbg Wali/Reference as Trustee	-	-	-	-	-	-
15. Ganti Rugi thd Wali Compensation about Trustee	-	-	-	-	-	-
16. Asal Usul Anak/Child Origin	-	-	-	-	-	-
17. Kawin Campuran/Mixed marriage	-	-	-	-	-	-
18. Istbat Nikah	-	1	-	-	-	-
19. Ijin Kawin/Marriage permission	-	-	-	-	-	-
20. Wali Adhal	-	-	-	-	-	-
21. Kewarisan/Legacy	1	2	2	1	1	1
22. Hibah/Wakaf/Religius Foundation	-	-	-	-	-	-
23. Lain-Lain/Others	-	-	1	-	1	1
24. Ditolak/Rejected	-	-	-	-	-	-
25. Gugur/Discharged	-	-	-	-	-	-
26. Tidak Diterima/Rejected	-	-	-	-	-	-
Jumlah/Total	4	16	15	8	12	5

Bersambung/Continued.....

Sambungan Tabel/*Continuation Table 4.6.6.*

Jenis Perkara/ <i>Kind of Cases</i>	Juli	Agst	Sept	Okt	Nop	Des	Jumla
							<i>Total</i>
(1)	(8)	(9)	(10)	(11)	(12)	(13)	(14)
1. Ijin Poligami/ <i>Polygamy Permission</i>	-	-	-	-	-	-	-
2. Pencegahan Perkawinan <i>Marriage Prevention</i>	-	-	-	-	-	-	-
3. Penolakan Perkawinan <i>Marriage Rejection</i>	-	-	-	-	-	-	-
4. Pembatalan Perkawinan <i>Marriage Disqualification</i>	-	-	-	-	-	-	-
5. Kelalaian Kewajiban <i>Dereliction of the duty</i>	-	-	-	-	-	-	-
6. Cerai Talak/ <i>Divorce</i>	2	1	3	8	9	5	45
7. Cerai Gugat/ <i>Divorce (woman's initiative)</i>	4	5	9	3	2	10	55
8. Pembagian Harta Bersama <i>Herritage by married</i>	2	5	-	1	1	1	15
9. Penguasaan Anak/ <i>Child Guardian</i>	2	2	1	1	1	-	11
10. Nafkah Dari Ibu/ <i>Mother's finance</i>	-	-	-	-	-	-	-
11. Hak Bekas Istri/ <i>Right of ex-wife</i>	-	-	-	-	-	-	-
12. Pengesahan Anak/ <i>Child Legalization</i>	-	-	-	-	-	-	-
13. Perwalian/ <i>Trusteeship</i>	-	-	-	-	-	-	-
14. Penunjukkan sbg Wali <i>Reference as Trustee</i>	-	-	-	-	-	-	-
15. Ganti Rugi thd Wali <i>Compensation about Trustee</i>	-	-	-	-	-	-	-
16. Asal Usul Anak/ <i>Child Origin</i>	-	-	-	-	-	-	-
17. Kawin Campuran/ <i>Mixed marriage</i>	-	-	-	-	-	-	-
18. Istbat Nikah	-	-	-	-	-	1	2
19. Ijin Kawin/ <i>Marriage permission</i>	-	-	-	-	-	-	-
20. Wali Adhal	-	-	-	-	-	-	-
21. Kewarisan/ <i>Legacy</i>	1	1	-	4	1	3	18
22.. Hibah/Wakaf/ <i>Religious Foundation</i>	-	-	-	2	-	-	2
23. Lain-Lain/ <i>Others</i>	-	-	-	-	1	-	4
24. Ditolak/ <i>Rejected</i>	-	-	-	-	-	-	-
25. Gugur/ <i>Discharged</i>	-	-	-	-	-	-	-
26. Tidak Diterima/ <i>Rejected</i>	-	-	-	-	-	-	-
Jumlah/<i>Total</i>	11	14	13	19	15	20	152

Sumber/*Source*: Pengadilan Tinggi Agama Provinsi DKI Jakarta/*Religious High Court of DKI Jakarta Province*

Tabel Jumlah Perkara Banding Yang Diterima, Diputus dan Belum di Proses
 ——— : 4.6.7. Pengadilan Tinggi Agama Menurut Jenis Proses Perkara, 2017
Table Number of Cases registered in High-level Religious Court by Kind of
 Processing Cases, 2017

Jenis Proses Perkara Kind of Processing Cases	Jan	Feb	Mar	Apr	Mei	Juni
(1)	(2)	(3)	(4)	(5)	(6)	(7)
1. Perkara Banding Yang Diterima <i>The case have accepted</i>						
- Sisa Bulan Lalu <i>The rest previous month</i>	7	26	16	15	18	18
- Diterima Bulan Ini <i>The case accepted this month</i>	23	6	14	11	12	12
Sub Jumlah/Sub Total	30	32	30	26	30	30
2. Perkara Banding Yang Diputus <i>The case verdicted this month</i>						
- Dicabut/Revocated	-	-	-	-	-	-
- Dikuatkan/Confirmed	2	13	9	6	11	2
- Dibatalkan/Disqualified	2	3	6	1	1	2
- Tidak Diterima/Rejected	-	-	-	1	-	1
Sub Jumlah/Sub Total	4	16	15	8	12	5
3. Belum Diproses <i>The case have not processed</i>	-	-	-	-	-	-
4. Kasasi <i>To appealed a case to a higher court</i>	-	-	-	-	-	-
5. Peninjauan Kembali <i>Judicial review</i>	-	-	-	-	-	-

Bersambung/Continued.....

Sambungan Tabel/*Continuation Table 4.6.7.*

Jenis Perkara <i>Kind of Cases</i>	Juli	Agst	Sept	Okt	Nop	Des	Jumlah <i>Total</i>
(1)	(8)	(9)	(10)	(11)	(12)	(13)	(14)
1. Perkara Banding Yang Diterima <i>The case have accepted</i>							
- Sisa Bulan Lalu <i>The rest previous month</i>	25	29	30	24	19	13	-
- Diterima Bulan Ini <i>The case accepted this month</i>	15	15	7	14	9	8	146
Sub Jumlah/ <i>Sub Total</i>	40	44	37	38	28	21	-
2. Perkara Banding Diputus Bulan Ini <i>The case verdicted this month</i>							
- Dicabut/ <i>Revocated</i>	-	-	1	-	-	1	2
- Dikuatkan/ <i>Confirmed</i>	10	12	9	13	12	15	114
- Dibatalkan/ <i>Disqualified</i>	1	2	3	5	2	4	32
- Tidak Diterima/ <i>Rejected</i>	-	-	-	1	1	-	4
Sub Jumlah/ <i>Sub Total</i>	11	14	13	19	15	20	152
3. Belum Diproses <i>The case have not processed</i>	-	-	-	-	-	1	1
4. Kasasi <i>To appealed a case to a higher court</i>	-	3	5	6	5	2	21
5. Peninjauan Kembali <i>Judicial review</i>	-	-	-	-	-	-	-

Sumber/*Source*: Pengadilan Tinggi Agama Provinsi DKI Jakarta/*Religious High Court of DKI Jakarta Province*

Tabel : 4.6.8. **Jumlah Calon Jemaah Haji, Jemaah Haji Berangkat, Jemaah Yang Batal dan Besarnya Biaya Ongkos Naik Haji per Orang, 2006–2015**
Table *Number of Hajj Pilgrim Applicants , Leaved , Cancelled and Cost, 2006-2015*

Musim Haji Periode	Calon Jemaah Haji Applicant	Jemaah Haji Berangkat Leaving	Jemaah yang Batal Cancelling	Besarnya ONH/orang Cost (Ribu/Thousand/ person Rupiah)
(1)	(2)	(3)	(4)	(5)
2006	7 103	7 051	52	29 259
2007	7 051	6 922	129	29 259
2008	7 181	7 034	147	36 525
2009	7 316	7 311	5	32 374
2010	7 650	7 613	37	31 622
2011	7 691	7 648	43	31 224
2012	7 165	7 112	53	34 925
2013	6 306	5 671	635	31 844
2014	6 276	5 689	587	42 738
2015	6 007	5 581	426	33 962

Sumber/Source: Siskohat Pada Bidang Penyelenggaraan Haji, Zakat dan Wakaf
 Kanwil Departemen Agama Provinsi DKI Jakarta/ *Regional Office of the
 Ministry of Religious Affairs of DKI Jakarta*

Tabel Jumlah Jemaah Haji Menurut Kota Administrasi dan Jenis Kelamin, 2015

: 4.6.9.

Table *Number of Hajj Pilgrims by Municipality and Sex, 2015*

Kota Adm. Municipality	Laki-Laki Male	Perempuan Female	Jumlah Total
(1)	(2)	(3)	(4)
Jakarta Selatan	547	709	1 256
Jakarta Timur	874	1 157	2 031
Jakarta Pusat	209	284	493
Jakarta Barat	404	513	917
Jakarta Utara	384	500	884
Jumlah/Total	2 418	3 163	5 581
2013	2 773	3 628	6 401
2012	3 073	4 039	7 112
2011	3 438	4 253	7 691
2010	3 382	4 268	7 647

Sumber/Source: Siskohat Pada Bidang Penyelenggaraan Haji, Zakat dan Wakaf
 Kanwil Departemen Agama Provinsi DKI Jakarta/ *Regional Office of the
 Ministry of Religious Affairs of DKI Jakarta*

Tabel Jumlah Jemaah Haji Menurut Kota Administrasi dan Pendidikan, 2013

: 4.6.10.

Table Number of Hajj Pilgrims by Municipality and Education, 2013

Kota Adm. Municipality	SD Primary School	SLTP Junior High School	SLTA Senior High School	PT/AK University	Jumlah Total
(1)	(2)	(3)	(4)	(5)	(6)
Jakarta Selatan	232	156	474	578	1 440
Jakarta Timur	310	256	817	946	2 329
Jakarta Pusat	97	78	194	197	566
Jakarta Barat	276	149	305	323	1 053
Jakarta Utara	228	172	329	284	1 013
Jumlah/Total	1 143	811	2 119	2 328	6 401
2012	1 324	901	2 267	2 620	7 112
2011	1 441	1 004	2 499	2 747	7 691
2010	1 310	1 093	2 568	2 676	7 647
2009	1 147	1 027	2 307	2 835	7 316

Sumber/Source: Siskohat Pada Bidang Penyelenggaraan Haji, Zakat dan Wakaf
 Kanwil Departemen Agama Provinsi DKI Jakarta/ Regional Office of the
 Ministry of Religious Affairs of DKI Jakarta

Tabel Jumlah Jemaah Haji yang Berangkat dan Meninggal, 2002 – 2015

: 4.6.11.

Table *Number of Departing and Died Hajj Pilgrims, 2002 - 2015*

Tahun <i>Year</i>	Jemaah Haji <i>Pilgrims</i>	Meninggal di Arab Saudi <i>Dead in Saudi Arabia</i>	Meninggal di Pesawat <i>Dead in Plane</i>
(1)	(2)	(3)	(4)
2002	13 545	21	1
2003	14 261	14	-
2004	14 535	30	-
2005	10 625	11	1
2006	7 051	4	-
2007	6 922	10	-
2008	7 034	15	-
2009	7 311	5	-
2010	7 613	12	-
2011	7 648	15	-
2012	7 112	8	-
2013	5 671	9	1
2014	5 689	7	-
2015	5 581	6	-

Sumber/*Source*: Siskohat Pada Bidang Penyelenggaraan Haji, Zakat dan Wakaf
 Kanwil Departemen Agama Provinsi DKI Jakarta/ *Regional Office of the
 Ministry of Religious Affairs of DKI Jakarta*

Tabel Jumlah Jemaah Haji Menurut Profesi dan Kota Administrasi, 2015

: 4.6.12.

Table Number of Hajj Pilgrims by Profession and Municipality 2015

Profesi <i>Profession</i>	Jakarta Selatan	Jakarta Timur	Jakarta Pusat	Jakarta Barat	Jakarta Utara	Jumlah <i>Total</i>
(1)	(2)	(3)	(4)	(5)	(6)	(7)
1. PNS/ <i>Civil Servant</i>	117	291	80	134	132	754
2. TNI/POLRI <i>Military/Police</i>	11	48	4	7	9	79
3. Pedagang, Pengusaha <i>Bussinesman</i>	107	111	90	92	84	484
4. Petani/Nelayan <i>Farmer/Fishermen</i>	6	4	1	4	10	25
5. Pegawai Swasta <i>Private Civils</i>	341	582	82	246	275	1 526
6. Pelajar/Mahasiswa <i>Student</i>	19	18	5	13	7	62
7. Ibu Rumah Tangga <i>Housewives</i>	489	729	88	334	275	1 915
8. Pegawai BUMN	52	62	41	47	36	238
9. Lainnya/ <i>Others</i>	114	186	102	40	56	498
Jumlah/Total	1 256	2 031	493	917	884	5 581

Sumber/*Source*: Siskohat Pada Bidang Penyelenggaraan Haji, Zakat, dan Wakaf
 Kanwil Departemen Agama Provinsi DKI Jakarta/ *Regional Office of the
 Ministry of Religious Affairs of DKI Jakarta*

Tabel : 4.6.13. **Jumlah Lokasi Tempat Pemakaman Umum Menurut Kabupaten/Kota Administrasi dan Agama, 2017**
Table : *Number of Public Cemeteries by Regency/Municipality and Religion, 2017*

Kabupaten/Kota Adm. Regency/Municipality	Islam Moslem	Kristen Christian	Hindu/Budha Hindu/Budhist	Campuran Mixture	Lokasi TPU Location of Cemeteries
(1)	(2)	(3)	(4)	(5)	(6)
Kepulauan Seribu	-	-	-	-	-
Jakarta Selatan	14	7	5	3	20
Jakarta Timur	22	6	4	5	34
Jakarta Pusat	3	1	-	-	4
Jakarta Barat	8	3	3	2	14
Jakarta Utara	7	1	1	1	10
Jumlah/Total	56	18	13	11	82

Sumber/Source: Dinas Kehutanan Provinsi DKI Jakarta/Funeral Service Office of DKI Jakarta Province

4.7. Kriminalitas/*Crime*

Tabel : 4.7.1. Jumlah Kejahatan/Pelanggaran Kamtibmas Menurut Jenis dan Kabupaten/Kota Administrasi, 2017
Table : *Number of Crimes/Offences by Type and Municipality/Regency, 2017 (Kasus/Cases)*

Jenis Kejahatan <i>Type of crimes</i>	Kabupaten/Kota Administrasi						DKI Jakarta
	Kep. Seribu	Jakarta Selatan	Jakarta Timur	Jakarta Pusat	Jakarta Barat	Jakarta Utara	
(1)	(2)	(3)	(4)	(5)	(6)	(7)	(8)
1 Pembunuhan <i>Murdering</i>	-	6	7	10	12	9	44
2 Perkosaan <i>Rape</i>	-	7	3	-	2	2	14
3 Penganiayaan Ringan <i>Light Beating</i>	-	-	-	-	-	-	-
4 Penganiayaan Berat <i>Heavy Beating</i>	-	171	117	82	66	111	547
5 Penculikan <i>Kidnapping</i>	-	2	1	1	2	1	7
6 Pembakaran dengan Sengaja <i>Outbursting</i>	-	-	-	-	-	-	-
7 Pengrusakan <i>Destroying</i>	1	16	16	14	4	17	68
8 Pencurian dengan Pemberatan <i>Stealling with threatening</i>	3	349	245	142	121	217	1 077
9 Pencurian Ringan/ <i>Pick pocket</i>	-	80	3	-	-	33	116

Bersambung/*Continued*

Sambungan Tabel/*Continuation Table* 4.7.1.

Jenis Kejahatan <i>Type of crimes</i>	Kabupaten/Kota Administrasi						DKI Jakarta
	Kep. Seribu	Jakarta Selatan	Jakarta Timur	Jakarta Pusat	Jakarta Barat	Jakarta Utara	
(1)	(2)	(3)	(4)	(5)	(6)	(7)	(8)
10 Pencurian Dengan Kekerasan <i>Steal by forcing</i>	-	64	37	33	72	45	251
11 Pencurian Dalam Keluarga	-	2	-	2	1	3	8
12 Penipuan <i>Deceiting</i>	-	323	345	153	309	392	1 522
13 Penadahan <i>Buying of stolen goods</i>	-	3	-	-	1	4	8
14 Pencurian Kendaraan Bermotor <i>Vehicle Stealing</i>	-	237	165	198	63	88	751
15 Pencurian Biasa/lainnya <i>Stealing and others</i>	-	59	130	74	86	135	484
16 Narkotika <i>Narchotics abused</i>	48	539	492	912	1 251	507	3 749
17 Obat Keras <i>Drug</i>	1	-	-	-	-	-	1
18 Demonstrasi Demonstration	-	-	-	-	-	-	-
Jumlah/Total	53	1 858	1 561	1 621	1 990	1 564	8 647

Sumber/*Source* : Polda Metro Jaya/*Police of DKI Jakarta*

Tabel : 4.7.2. **Jumlah Kantor Polisi dan Jumlah Anggota Polisi Menurut Wilayah Kepolisian dan Kabupaten/Kota Adm., 2013**
Table *Number of Police Station and Police Members by Police Region and Regency/Municipality, 2013*

Uraian <i>Description</i>	Kabupaten/Kota Administrasi <i>Municipality /Regency</i>						DKI Jakarta
	Kep. Seribu	Jakarta Selatan	Jakarta Timur	Jakarta Pusat	Jakarta Barat	Jakarta Utara	
(1)	(2)	(3)	(4)	(5)	(6)	(7)	(8)
Kantor Polisi <i>Police Station</i>	250	1 961	1 946	1 762	1 709	1 308	8 936
- Polres/Resta	181	663	515	743	587	500	3 189
- Polsek/Sekta/Pospol	69	1 298	1 431	1 019	1 122	808	5 747
Jumlah Anggota Polisi <i>Police Members</i>	251	1 969	1 946	1 733	1 700	1 491	9 090
- Laki – laki/ <i>Male</i>	245	1 886	1 842	1 693	1 655	1 448	8 769
- Perempuan/ <i>Female</i>	6	83	104	40	45	43	321

Sumber/*Source* : Polda Metro Jaya/*Police of DKI Jakarta*

Tabel Jumlah Narapidana dan Tahanan Menurut Lembaga Pemasyarakatan (LP)/Rumah Tahanan (Rutan) dan Bulan, 2017
Table Number of Detainees and Prisoners by Prison and Month, 2017

Uraian <i>Description</i>	Lembaga Pemasyarakatan/Rumah Tahanan/Prison							Jumlah <i>Total</i>
	LP Kls I Cipinang	LP Kls IIA Salemba	LP Kls IIB Terbuka	LP Kls IIA Narkotika	Rutan Kls I Cipinang	Rutan Kls I Jak-Pus	Rutan Kls IIA Cipg-Jaktim	
(1)	(2)	(3)	(4)	(5)	(6)	(7)	(8)	(9)
Kapasitas								
Januari								
- Narapidana	2 919	1 042	5	2 999	851	656	446	8 918
- Tahanan	91	258	-	173	2 803	3 170	560	7 055
Pebruari								
- Narapidana	2 951	1 103	26	3 192	872	655	465	9 264
- Tahanan	84	231	-	166	2 789	3 066	587	6 923
Maret								
- Narapidana	2 923	1 144	24	3 209	939	692	469	9 400
- Tahanan	80	224	-	169	2 758	3 059	595	6 885
April								
- Narapidana	2 933	1 093	13	3 203	939	722	518	9 421
- Tahanan	79	217	-	172	2 756	3 118	583	6 925
Mei								
- Narapidana	2 837	1 144	12	3 207	980	742	196	9 118
- Tahanan	70	205	-	172	2 777	3 025	510	6 739
Juni								
- Narapidana	2 879	1 161	4	3 208	926	789	194	9 161
- Tahanan	68	174	-	172	2 880	2 977	525	6 796
Juli								
- Narapidana	2 895	1 159	13	3 265	948	725	194	9 199
- Tahanan	80	82	-	165	2 817	3 181	501	6 826
Agustus								
- Narapidana	2 915	1 127	9	3 191	936	706	194	9 078
- Tahanan	79	68	-	174	2 814	3 223	503	6 861
September								
- Narapidana	2 951	1 123	13	2 855	927	651	253	8 773
- Tahanan	76	60	-	174	2 801	3 261	500	6 872
Oktober								
- Narapidana	2 914	1 129	19	2 993	838	739	248	8 880
- Tahanan	75	67	-	160	3 038	3 198	473	7 011
Nopember								
- Narapidana	2 775	1 111	16	2 747	896	754	248	8 547
- Tahanan	37	118	-	144	2 808	3 176	473	6 786
Desember								
- Narapidana	2 705	1 132	15	2 539	826	679	194	8 090
- Tahanan	103	264	-	125	2 927	3 161	501	7 081

Sumber/Source : Kanwil Dep Hukum dan HAM Provinsi DKI Jakarta/ Ministry of Justice and Human Rights, Regional Office of the of DKI Jakarta Province

Tabel : 4.7.4. **Jumlah Tahanan di Lembaga Pemasyarakatan di DKI Jakarta Menurut Status Tahanan dan Bulan, 2017**
Table : *Number of Detainers at DKI Jakarta Prison by its Status and Month, 2017*

Bulan Month	Status Tahanan/ <i>Detainers</i>						Jumlah Total
	Tahanan Dewasa <i>Adult Detainers</i>			Tahanan Anak <i>Child Detainers</i>			
	Laki-laki <i>Male</i>	Perempuan <i>Female</i>	Jumlah <i>Total</i>	Laki-laki <i>Male</i>	Perempuan <i>Female</i>	Jumlah <i>Total</i>	
(1)	(3)	(4)	(5)	(6)	(7)	(8)	(9)
Januari	6 457	560	7 017	38	0	38	7 055
Pebruari	6 229	587	6 886	37	0	37	6 923
Maret	6 241	595	6 836	49	0	49	6 885
April	6 293	583	6 876	49	0	49	6 925
Mei	6 199	556	6 775	50	0	50	6 805
Juni	6 220	578	6 798	51	0	51	6 849
Juli	6 325	556	6 881	39	1	40	6 921
Agustus	6 358	549	6 907	45	1	46	6 953
September	8 372	541	6 913	56	1	57	6 970
Oktober	6 538	513	7 051	46	1	47	7 098
Nopember	6 313	528	6 841	50	1	51	6 892
Desember	6 580	542	7 122	61	1	62	7 184

Sumber/*Source* : Kanwil Dep Hukum dan HAM Provinsi DKI Jakarta/*Ministry of Justice and Human Rights, Regional Office of the of DKI Jakarta Province*

Tabel : 4.7.5. Jumlah Narapidana di Lembaga Pemasyarakatan di DKI Jakarta Menurut Status Narapidana dan Bulan, 2017
Table : Number of Prisoners at DKI Jakarta Prison by Prisoners Status and Month, 2017

Bulan Month	Status Narapidana/Prisoners Status						Jumlah Total
	Narapidana Dewasa Adult Prisoners			Narapidana Anak Child Prisoners			
	Laki-laki Male	Perempuan Female	Jumlah Total	Laki-laki Male	Perempuan Female	Jumlah Total	
	(1)	(3)	(4)	(5)	(6)	(7)	
Januari	8 449	445	8 894	23	1	24	8 918
Pebruari	8 771	464	9 235	28	1	29	9 264
Maret	8 903	468	9 371	28	1	29	9 400
April	8 887	517	9 404	16	1	17	9 421
Mei	8 905	543	9 448	17	1	20	9 468
Juni	8 951	542	9 493	16	1	17	9 510
Juli	9 005	552	9 557	25	1	26	9 583
Agustus	8 884	538	9 422	24	1	25	9 447
September	8 520	584	9 104	22	1	23	9 127
Oktober	8 632	588	9 220	27	1	28	9 248
Nopember	8 299	618	8 917	19	2	21	8 938
Desember	7 896	558	8 454	22	2	24	8 478

Sumber/Source : Kanwil Dep Hukum dan HAM Provinsi DKI Jakarta/Ministry of Justice and Human Rights, Regional Office of the of DKI Jakarta Province

4.8. Kebersihan/*Cleanliness*

Tabel : 4.8.1. Jumlah Truk Sampah Menurut Lokasi, 2013- 2017
Table : *Number of Garbage Trucks by Location, 2013- 2017*

Lokasi Location	2013	2014	2015	2016	2017
(1)	(2)	(3)	(4)	(5)	(6)
Jakarta Selatan	133	116	256	305	310
Jakarta Timur	134	164	304	369	356
Jakarta Pusat	143	160	211	252	264
Jakarta Barat	170	172	242	279	302
Jakarta Utara	167	187	370	416	315
DKI Jakarta	54	172	113	128	18
Kepulauan Seribu	-	-	2	6	6
UPK Badan Air	-	-	86	86	94
Unit Pengelola Sampah Terpadu	-	-	7	27	27
Jumlah/Total	801	971	1 447	1 755	1 692

Sumber/Source : Dinas Kebersihan Provinsi DKI Jakarta/*Cleanliness Services of DKI Jakarta Provinces*

Tabel : 4.8.2. **Jumlah Fasilitas Pengumpul Sampah Sementara, 2013- 2017**
Table : **Number of Temporary Garbage Collection Points, 2013- 2017**

Fasilitas Facility	2013	2014	2015	2016	2017
(1)	(2)	(3)	(4)	(5)	(6)
Pool Gerobak Sampah <i>Garbage Chart Pooled</i>	267	298	-	-	401
Bak Terbuka/LPS Terbuka <i>Open Tank</i>	373	304	-	-	234
Bak Kontainer/ <i>Container</i>	507	378	-	-	149
• Kontainer 10 M ³ / <i>(Galvanis)</i>	280	262	316	429	99
• Kontainer 6 M ³	227	238	240	332	50
Transito	149	111	31	31	28
Depo/ <i>Depo</i>	131	127	40	40	93
Pool Container	-	413	-	-	304
TPS 3R	-	-	-	-	67

Sumber/Source : Dinas Kebersihan Provinsi DKI Jakarta/*Cleanliness Services of DKI Jakarta Provinces*

Tabel : 4.8.3. **Jumlah Sarana Alat Angkut Sampah dan Tinja/Air Kotor, 2013-2017**
Table **Number of Waste/Disposal Goods Transportation, 2013-2017**
 (Unit)

Sarana Alat Angkut Garbage Conveyor	2013	2014	2015	2016	2017
(1)	(2)	(3)	(4)	(5)	(6)
Gerobak Sampah <i>Garbage Chart</i>	6 345	1 032	130	182	160
Gerobak Celeng <i>Wagon</i>	39	95	-	-	-
Truk Tinja <i>Excrement Truck</i>	81	-	2	2	2
Mobil Toilet <i>Mobile Toilet</i>	1	-	11	11	31
Truk Tangki Air <i>Water Container</i>	2	2	6	10	7
Gerobak Motor	-	-	700	910	1 287
Jumlah/Total	6 468	1 129	849	1 115	1 487

Sumber/Source : Dinas Kebersihan Provinsi DKI Jakarta/*Cleanliness Services of DKI Jakarta Provinces*

Tabel : 4.8.4. **Jumlah Alat-alat Besar Yang Dimiliki Dinas Kebersihan, 2013-2017**
Table *Number Of Heavy Machine Collecting Garbage Owned by Government, 2013-2017*
 (Unit)

Jenis Alat-alat Besar <i>Kind of Heavy Machine</i>	2013	2014	2015	2016	2017
(1)	(2)	(3)	(4)	(5)	(6)
Bulldozer	-	1	1	15	15
Shovel Dozer	1	5	-	-	-
Wheel Loader	12	18	78	84	55
Derek/ <i>Carlift</i>	1	7	10	10	7
Trailer	-	-	32	32	32
Excavator	-	41	7	24	57
Kendaraan Penyapu Jalan <i>Street Sweeper</i>	15	14	32	48	72
Shovel Loader	16	10	11	11	-
Jumlah/Total	45	96	171	224	238

Sumber/Source : Dinas Kebersihan Provinsi DKI Jakarta/*Cleanliness Servcies of DKI Jakarta Provinces*

Tabel : 4.8.5. **Persentase Komposisi Sampah, 2013- 2017**
Table **Percentage of Garbage Composition, 2013 - 2017**

Komposisi Sampah Garbage composition	2013	2014	2015	2016	2017
(1)	(2)	(3)	(4)	(5)	(6)
1. Kertas/ <i>Paper</i>	14,92	14,92	14,92	14,92	14,92
2. Kayu/ <i>Wood</i>	0,87	0,87	0,87	0,87	0,87
3. Kain / <i>Cloth</i>	1,11	1,11	1,11	1,11	1,11
4. Karet dan Kulit Tiruan <i>Rubber and Artificial Leather</i>	0,52	0,52	0,52	0,52	0,52
5. Plastik/ <i>Plastic</i>	14,02	14,02	14,02	14,02	14,02
6. Logam/ <i>Metal</i>	1,82	1,82	1,82	1,82	1,82
7. Gelas/Kaca/ <i>Glass/Mirror</i>	2,45	2,45	2,45	2,45	2,45
8. Organik/ <i>Organic</i>	53,75	53,75	53,75	53,75	53,75
9. Baterai / <i>Battery</i>	0,56	0,56	-	-	-
10. Lain-lain/ <i>Others</i>	9,98	9,97	10,54	10,54	10,54
Jumlah/Total	100,00	100,00	100,00	100,00	100,00

Sumber/Source : Dinas Kebersihan Provinsi DKI Jakarta/*Cleanliness Servcies of DKI
Jakarta Provinces*

Tabel : 4.8.6. **Jumlah Produksi Sampah dan Sampah yang Terangkut per Hari Menurut Kota Administrasi, 2017**
Table *Number of Daily Garbage Product and Daily Garbage Transported by Municipality, 2017*

(Ton)

Kota Administrasi Municipality	Produksi Per Hari Daily Production	Terangkut Per Hari Daily Transported	Sisa Residual
(1)	(2)	(3)	(4)
Jakarta Selatan	1 516,82	1 401,77	115,05
Jakarta Timur	2 040,22	1 666,87	373,35
Jakarta Pusat	788,75	914,27	-125,52
Jakarta Barat	1 611,21	1 333,68	277,53
Jakarta Utara	1 188,43	1 081,03	107,40
Kepulauan Seribu	19,1	6,52	12,58
UPK Badan Air	-	195,11	-195,11
Pengelola Kawasan Mandiri	-	202,71	-202,71
Dinas Lingkungan Hidup (Provinsi)	-	70,21	-70,21
Jumlah/Total	7 164,53	6 872,18	292,35
2016	7 134,66	6 561,99	572,66
2015	7 056,75	6 419,14	637,61
2014	7 147,36	6 491,75	655,61
2013	6 513,85	5 636,9	876,95

Sumber/Source : Dinas Kebersihan Provinsi DKI Jakarta/*Cleanliness Services of DKI Jakarta Provinces*

Tabel : 4.8.7. **Jumlah Pelayanan Penyedotan Air Kotor/Tinja Menurut Kota Administrasi, 2014**
Table : **Number of Consumers of Liquid Waste Services by Municipality, 2014**

Kota Adm/ <i>Municipality</i>	Jumlah Konsumen <i>Consumers</i>	Volume Penyedotan (M ³) <i>Liquid Waste Volume (M³)</i>
(1)	(2)	(3)
Jakarta Selatan	4 254	8 923
Jakarta Timur	2 698	5 842
Jakarta Pusat	1 615	3 293
Jakarta Barat	999	2 015
Jakarta Utara	2 046	4 485
Jumlah/Total	11 612	24 558
2012	27 720	65 112
2011	24 128	57 417
2010	28 857	61 365
2009	27 033	56 227

Sumber/Source : Dinas Kebersihan Provinsi DKI Jakarta/*Cleanliness Services of DKI Jakarta Provinces*

4.9. Pertanahan/*Land Affairs*

Tabel : 4.9.1. **Realisasi Bidang Tanah Yang Telah Terdaftar Menurut Kota Administrasi, 2017**
Table : **Realization of Land Area Registered by Municipality, 2017**

(Persil/Lot)

Kota Adm Municipality	Jumlah Persil Number of Lot	Sudah Terdaftar Registered	Belum Terdaftar Not Registered	Persentase Terdaftar Percentage of Registered
(1)	(2)	(3)	(4)	(5)
Jakarta Selatan	343 575	305 368	38 207	88,88
Jakarta Timur	434 964	293 437	141 527	67,46
Jakarta Pusat	140 731	111 754	28 485	79,69
Jakarta Barat	410 731	342 254	68 477	83,33
Jakarta Utara	279 658	220 756	58 902	78,94
Jumlah/Total	1 609 167	1 273 569	335 598	79,14
2016	1 417 841	1 125 186	292 655	79,36
2015	1 316 148	1 109 995	206 153	84,34
2014	1 316 148	1 046 344	269 804	79,50
2013	1 568 157	1 180 091	388 066	75,25

Sumber/Source : Badan Pertanahan Nasional Kanwil Provinsi DKI Jakarta/*National Land Board of DKI Jakarta*

Tabel : 4.9.2. **Pelayanan Pertanahan Tertentu, 2017**
Table : 4.9.2. **Certain Land Service, 2017**
(Kasus/Cases)

Jenis Pelayanan <i>Type of Services</i>	Didaftarkan <i>Registered</i>	Diselesaikan <i>Completed</i>	Belum Diselesaikan <i>Not Completed</i>
(1)	(2)	(3)	(4)
Pemeriksaan Sertifikat/ <i>Examination of Land Certificate</i>	100 492	100 420	72
Peralihan Hak Jual Beli/ <i>Transition of Selling Rights</i>	36 138	36 112	26
Peralihan Hak warisan/ <i>Transition of Grant Rights</i>	4 522	4 512	10
Peralihan Hak Hibah/ <i>Transition of Grant Rights</i>	2 471	2 469	2
Peralihan Hak Tukar Menukar/ <i>Transition of Rights Exchange</i>	9	9	-
Peralihan Hak Pembagian Hak Bersama/ <i>Transition of Joint Rights</i>	827	826	1
Hak Tanggungan/ <i>Rights Dependents</i>	34 697	34 674	23
Hapusnya Hak Tanggungan Roya/ <i>Nullification of Rights Roya</i>	25 320	25 299	21
Pemecahan Sertipikat Perorangan s/d 5 bidang/ <i>Certificate Splitted until 5 area</i>	4 712	3 808	904
Pemisahan Sertipikat Perorangan s/d 5 bidang/ <i>Certificate Separated until 5 area</i>	2 246	1 661	585
Penggabungan Sertipikat Perorangan s/d 5 bidang/ <i>Certificate Integrated until 5 area</i>	443	386	57
Perubahan Hak Milik Untuk Rumah Tinggal dgn ganti Blanko/ <i>Change of Ownership Rights to residential with replace letter</i>	150	122	28
Perubahan Hak Milik Untuk Rumah Tinggal Tanpa ganti Blanko/ <i>Change of Ownership Rights to residential without replace letter</i>	9 780	9 720	60
Ganti Nama/ <i>Rename of Certificate</i>	6 655	6 652	3
Jumlah/Total	228 462	226 670	1 792

Catatan/Note : - Keadaan 1 Januari s.d 31 Desember 2014/*January 1 until December 31, 2014*
- Berdasarkan Peraturan Kepala BPN RI Nomor 6 Tahun 2008

Sumber/Source : Badan Pertanahan Nasional Kanwil Provinsi DKI Jakarta/*National Land Board of DKI Jakarta*

05

PERTANIAN
Agriculture

Produk

Pertanian

di DKI Jakarta



PADI
4 238 ton



ANGGREK
109 065 tangkai



KAMBING
4 537 ekor



IKAN TANGKAP & BUDIDAYA
147 979 664 ton



MANGGA
60 002 kw



ITIK MANILA
4 125 ekor



JAHE
5 227 kg



KANGKUNG
58 246 kw

PENJELASAN TEKNIS

- 1 Pengumpulan data Statistik Pertanian (SP) diselenggarakan oleh Badan Pusat Statistik bekerja sama dengan Dinas Ketahanan Pangan, Kelautan, dan Pertanian.
- 2 Data pokok tanaman pangan yang dikumpulkan adalah luas panen dan produktivitas (hasil perhektar). Produksi tanaman pangan merupakan hasil perkalian antara luas panen dengan produktivitas. Jenis data tanaman pangan yang dikumpulkan mencakup padi dan palawija (jagung, kedelai, kacang tanah, ubi kayu, dan ubi jalar). Pengumpulan data luas panen dilakukan setiap bulan oleh Mantri Pertanian/Kepala Cabang Dinas Kecamatan (KCD) dan dilaporkan dengan formulir Statistik Pertanian (SP). Pengumpulan data dilakukan dengan pendekatan area kecamatan di seluruh wilayah Indonesia. Pengumpulan data luas panen di tingkat kecamatan tersebut didasarkan pada hasil pengumpulan data dari seluruh desa/kelurahan di kecamatan bersangkutan. Pengumpulan data produktivitas tanaman pangan dilakukan melalui Survei Ubinan dengan pendekatan rumah tangga menggunakan formulir SUB-S. Periode pengumpulan data dilakukan setiap *subround* (empat bulanan) dengan petugas lapangan adalah Mantri Statistik (Koordinator Statistik Kecamatan/KSK) dan KCD. Pengumpulan data Produktivitas dilakukan melalui pengukuran langsung pada plot ubinan berukuran 2½ m x 2½ m. Pengumpulan data

TECHNICAL NOTES

- 1 *Agricultural Survey is carried out by the BPS Statistics Indonesia in cooperation with the Office of Food security, Marine and Agriculture.*
- 2 *The main food crops data collected consists of area harvested and productivity (yield per hectare). Food crops production is generated by area harvested multiplied by productivity. Type of food crops data covers paddy and secondary food crops (maize, soybeans, peanuts, cassava, and sweet potatoes). The area harvested data is collected every month by the Agriculture Extension Workers (called KCD for Kepala Cabang Dinas) and reported in Agriculture Statistics Form (called SP for Statistik Pertanian). Data collection is conducted using sub district area approach in all sub district in Indonesia. Area harvested in each sub district is estimated based on the area harvested in each village in the sub district. Food crops productivity (yield per hectare) data are collected through the Crop Cutting Survey using SUB-S form based on household approach. The data collection is conducted in every sub round (four monthly) with Sub District Statistics Coordinator (called KSK for Koordinator Statistik Kecamatan) and KCD being the numerator. The productivity data collection is conducted by a direct measurement in 2½m x 2½m crop cutting plot. The productivity measurement is conducted at the time when farmers are harvesting their crops.*

produktivitas dilakukan pada waktu panen petani.

- 3 Pengumpulan data luas lahan sawah dilakukan setiap tahun oleh KCD dengan menggunakan formulir SP-Lahan. Data luas lahan sawah yang dilaporkan adalah kondisi akhir tahun yang berada di wilayah administrasi kecamatan mencakup lahan yang diusahakan oleh rumah tangga, perusahaan, pemerintah, dan lain-lain.
 - 4 Produksi padi mencakup padi sawah dan padi lading. Data produksi padi dan palawija yang disajikan adalah dalam kualitas: gabah kering giling (padi), pipilan kering (jagung), biji kering (kedelai dan kacang tanah), dan umbi basah (ubi kayu dan ubi jalar).
 - 5 Survei Pertanian Hortikultura (SPH) diselenggarakan oleh Badan Pusat Statistik bekerja sama dengan Direktorat Jendral Hortikultura, Kementerian Pertanian.
 - 7 Metode yang digunakan dalam survei ini adalah metode pencacahan lengkap terhadap seluruh kecamatan di Indonesia dan dilaporkan secara rutin bulanan untuk SPH-SBS dan triwulanan untuk SPH-BST, SPH-TBF, SPH-TH oleh mantra tani/KCD.
 - 8 **Tanaman sayuran dan buah-buahan semusim**
 - a. Tanaman sayuran semusim adalah tanaman sumber vitamin, garam mineral dan lain-lain yang dikonsumsi dari bagian tanaman yang berupa daun, bunga, buah
- 3 *Wetland area data is collected annually by KCD using the form called SP-Lahan. Wetland area data reported is the condition at the end of the year, and covers wetland in districts administrative area, including the land cultivated by households, firms, governments, and others.*
 - 4 *The production of paddy covers the production of wetland paddy and dryland paddy. Production of paddy and secondary crops data are presented in the form of: dry unhusked rice (paddy), dry loose maize (maize), dry shells crops (soybeans and peanuts) and fresh roots (cassava and sweet potatoes).*
 - 5 *The Agricultural Survey for Horticulture (SPH) is carried out by the BPS-Statistics Indonesia in cooperation with the Directorate General of Horticulture, Ministry of Agriculture.*
 - 7 *The method used in this survey is complete enumeration for all of sub districts in Indonesia and reported monthly for SPH-SBS and quarterly for SPH-BST, SPH-TBF, SPH-TH by agriculture extension services.*
 - 8 ***Seasonal vegetables and fruit plants***
 - a. *Seasonal vegetables plants are plants which are the sources of vitamin, mineral salt, etc, consumed from the part of the plant in the form of leaf, flower,*

dan umbinya, yang berumur kurang dari satu tahun.

- b. Tanaman buah-buahan semusim adalah tanaman sumber vitamin, garam mineral dan lain-lain yang dikonsumsi dari bagian tanaman yang berupa buah, berumur kurang dari satu tahun, dapat berbentuk rumpun menjalar dan berbatang lunak.

9 Tanaman buah-buahan dan sayuran tahunan

- a. Tanaman buah-buahan tahunan adalah tanaman sumber vitamin, garam mineral dan lain-lain yang dikonsumsi dari bagian tanaman yang berupa buah dan merupakan tanaman tahunan.
- b. Tanaman sayuran tahunan adalah tanaman sumber vitamin, garam mineral dan lain-lain yang dikonsumsi dari bagian tanaman yang berupa daun dan atau buah yang berumur lebih dari satu tahun.

10 Tanaman biofarmaka

Tanaman biofarmaka adalah tanaman yang bermanfaat untuk obat-obatan, kosmetik dan kesehatan yang dikonsumsi atau digunakan dari bagian-bagian tanaman seperti daun, batang, buah, umbi (rimpang) ataupun akar.

11 Tanaman hias

Tanaman hias adalah tanaman yang mempunyai nilai keindahan baik bentuk, warna daun, tajuk maupun bunganya, sering digunakan untuk penghias pekarangan dan lain sebagainya.

fruit and root with the age of less than one year.

- b. *Seasonal fruits plants are plants which are the sources of vitamin, mineral salt, etc, consumed from the part of the plant in the form of fruits These plants are creeps with the age of less than one year.*

9 Annual fruit and vegetable plants

- a. *Annual fruits plants are plants which are the sources of vitamin, contained mineral salt, etc, consumed from the part of plantin the form of fruits and more than one year of age.*
- b. *Annual vegetable plants are plants which are the sources of vitamin, contained mineral salt, etc, consumed from the part of the plant in the form of vegetable and more than one year of age.*

10 Medicinal plants

Medicinal plants are plants which are usefull for medicine It is consumed from parts of the plants such as leaf, flower, fruit, tuber and root.

11 Ornamental plants

Ornamental plants are plants which have a beauty value, either in shape, colour of leaf or crown of flower, and they are often used as a yard decorator.

- 12 Data yang dikumpulkan dalam SPH mencakup: data tentang luas penanaman, luas panen (untuk buah-buahan tahunan adalah banyaknya tanaman yang menghasilkan), produksi, luas rusak, luas tanaman akhir dan harga jual petani.
- 13 Luas panen adalah luas tanaman sayuran, buah buahan, biofarmaka dan tanaman hias yang yang diambil hasilnya/dipanen pada periode pelaporan.
- 14 Luas panen untuk tanaman sayuran: luas tanaman yang dipanen sekaligus/habis/dibongkar dan luas tanaman yang dipanen berkali-kali (lebih dari satu kali)/belum habis.
- a. Tanaman yang dipanen sekaligus/habis/dibongkar adalah tanaman yang sehabis panen langsung dibongkar/dicabut, terdiri dari bawang merah, bawang putih, bawang daun, kentang, kol/kubis, kembang kol, petsai/sawi wortel, lobak dan kacang merah;
- b. Tanaman yang dipanen berkali-kali (lebih dari satu kali)/belum habis adalah tanaman yang pemanenannya lebih dari satu kali dan biasanya dibongkar apabila panen terakhir sudah tidak memadai lagi, terdiri dari kacang panjang, cabe besar, cabe rawit, jamur, tomat, terung, buncis, ketimun, labu siam, kangkung, bayam, melon, semangka dan blewah;
- 12 *The Agriculture Survey for Horticulture collects the information on the planted area, harvested area (for annual vegetables is the number of production plant), production, damaged area, plant area in the end of period, and price on the farm-gate level.*
- 13 *Harvested area is area which vegetable, fruit, medicinal and ornamental plant of crop harvested during the period of report.*
- 14 *Harvested area of vegetables: area of entirely plant harvested/demolished and plant harvested several times/undemolished.*
- a. *Entirely plants harvested/demolished are plants usually harvested once and demolished to be substituted by otherplants, consisting of: shallots, garlic leeks, potato, cabbage, cauli flower, mustard green, carrots, Chineseradish and red kidney beans.*
- b. *Plants harvested several times/undemolished are plants usually harvested more than once and demolished in the case that the last harvest was economically not profitable. They consist of: yard long beans, chili, small chili, mushroom, tomatoes, egg plant, frech beans, cucumber, pumpkin/chajota, swamp cabbage, spinach, melon, watermelon and blewah;*

- 15 Produksi adalah hasil menurut bentuk produk dari setiap tanaman sayuran, buah-buahan, biofarmaka dan tanaman hias yang diambil berdasarkan luas yang dipanen pada bulan/triwulan laporan.
- 16 Data Statistik Kehutanan sebagian besar merupakan data sekunder yang bersumber dari Dinas Ketahanan Pangan, Kelautan dan Pertanian.
- 17 **Kawasan hutan** adalah wilayah tertentu yang berupa hutan, yang ditunjuk dan atau ditetapkan oleh pemerintah untuk dipertahankan keberadaannya sebagai hutan tetap. Hal ini untuk menjamin kepastian hukum mengenai status kawasan hutan, letak batas dan luas suatu wilayah tertentu yang sudah ditunjuk menjadi kawasan hutan tetap.
- Kawasan hutan Indonesia ditetapkan oleh Menteri Kehutanan dalam bentuk Surat Keputusan Menteri Kehutanan tentang Penunjukan Kawasan Hutan dan Perairan Provinsi. Penunjukan Kawasan Hutan ini disusun berdasarkan hasil pemaduserasian antara Rencana Tata Ruang Wilayah Provinsi (RTRWP) dengan Tata Guna Hutan Kesepakatan (TGHK).
- Penunjukan kawasan hutan mencakup pula kawasan perairan yang menjadi bagian dari Kawasan Suaka Alam (KSA) dan Kawasan Pelestarian Alam (KPA).
- 18 **Kawasan Suaka Alam (KSA)** adalah kawasan dengan ciri khas tertentu,
- 15 *Production is the standard production quantity form of vegetable, fruit, medicinal and ornamental plant based on harvested area reported monthly/quarterly.*
- 16 *Most of forestry statistics are secondary data obtained from the Department of Marine, Agriculture and Food Security.*
- 17 **Forest Area** is a specific territory of forest ecosystem determined and or decided by the government as a permanent forest. Such decision is important to maintain the size of forest area and to ensure its legitimation and boundary demarcation of permanent forest.
- Indonesian forest area is determined by the Minister of Forestry in the format of Ministerial Decree on the Designation of Provincial Forest Area and Inland Water, Coastal and Marine Ecosystem. The designation of Forest Area is formulated based on integrated and harmonized of Provincial Spatial Planning (RTRWP) and Forest Land Use by Concensus (TGHK).*
- The designation of forest area in some cases also cover inland water, coastal and marine ecosystem that may become part of Sanctuary Reserve Area (KSA) and Nature Conservation Area (KPA).*
- 18 **A Sanctuary Reserve Area** is a specific terrestrial or aquatic area having

baik di darat maupun di perairan yang mempunyai fungsi pokok sebagai kawasan pengawetan keanekaragaman tumbuhan dan satwa serta ekosistemnya, yang juga berfungsi sebagai wilayah sistem penyangga kehidupan.

specific criteria for preserving bio diversity plant and animal as well as ecosystem, which also serve as life support system.

19 **Kawasan Pelestarian Alam (KPA)** adalah kawasan dengan ciri khas tertentu, baik di darat maupun di perairan yang mempunyai fungsi pokok perlindungan sistem penyangga kehidupan, pengawetan keanekaragaman jenis tumbuhan dan satwa, serta pemanfaatan secara lestari sumber daya alam hayati dan ekosistemnya.

19 **A Nature Conservation area** is a specific terrestrial or aquatic area whose main function is to serve life support system and preserve diversity of plant and animal species, as well as to provide a sustainable utilization of living resources and their ecosystems.

20 Berdasarkan Undang-Undang No 41 Tahun 1999 tentang Kehutanan, kawasan hutan dibagi ke dalam kelompok Hutan Konservasi, Hutan Lindung, dan Hutan Produksi dengan pengertian sebagai berikut :

20 *In accordance to the Act on Forestry No 41/1999, forest area is categorized as Conservation Forest, Protection Forest and Production Forest, for which is defined as follows :*

21 **Hutan konservasi** adalah kawasan hutan dengan ciri khas tertentu, yang mempunyai fungsi pokok pengawetan keanekaragaman tumbuhan dan satwa serta ekosistemnya.

21 **Conservation forest** is a forest area having specific characteristic established for the purposes of conservation of animal and plant species and their ecosystem.

22 **Hutan Lindung** adalah kawasan hutan yang mempunyai fungsi pokok sebagai perlindungan sistem penyangga kehidupan untuk mengatur tataair, mencegah banjir, mengendalikan erosi, mencegah intrusi air laut, dan memelihara kesuburan tanah.

22 **Protection Forest** is a forest area designated to serve life support system, maintain hydrological system, prevent of flood, erotion control, seawater intrusion, and maintain soil fertility.

23 **Hutan konservasi** terdiri dari:
1. Kawasan suaka alam berupa Cagar Alam (CA) dan Suaka Margasatwa

23 **Conservation forest** is divided into:
1. *Sanctuary Reserve area consists of Strict Nature Reserve and Wildlife*

- (SM);
2. Kawasan pelestarian alam berupa Taman Nasional (TN), Taman Hutan Raya (THR), dan Taman Wisata Alam (TWA);
 3. Taman Buru (TB).
- 24 Data populasi ternak bersumber dari hasil Survei Peternakan Nasional, sedangkan data jumlah pemotongan ternak merupakan hasil Survei Laporan Pemotongan Ternak. Pengumpulan data pemotongan ternak dilakukan secara lengkap diseluruh Indonesia dari RPH (Rumah Potong Hewan) dan Keurmaster setiap triwulan.
- Sanctuary*
2. *Nature conservation area consists of National Park (TN), Grand Forest Park (THR) and Nature Recreation Park (TWA);*
 3. *Game Hunting Park (TB).*
- 24 *Data on domestic livestock population are obtained from the Directorate General of Livestock Service, while data on the number of animals slaughtered are based on the survey conducted by BPS-quarterly. This survey is a complete enumeration on all abattoirs and keurmasters.*

5 1 TANAMAN PANGAN

Tanaman bahan makanan dalam publikasi ini meliputi tanaman padi sawah dan palawija yang terdiri dari tanaman jagung, ketela pohon dan kacang tanah.

Berdasarkan hasil Survei Pertanian, pada tahun 2017 produksi tanaman padi sawah sebanyak 4.238 ton dengan rata-rata produksi sebanyak 5,38 ton/ha. Sementara itu, tanaman palawija pada tahun ini tidak berproduksi.

5 2 HORTIKULTURA

Tanaman hortikultura dalam publikasi ini meliputi tanaman sayur-sayuran, buah-buahan, tanaman obat dan tanaman hias.

Berdasarkan hasil Survei Pertanian, pada tahun 2017 produksi terbesar tanaman sayur-sayuran adalah kangkung (58.246 kw). Produksi terbesar tanaman buah-buahan adalah mangga (60.002 kw). Jahe merupakan tanaman obat dengan produksi terbesar yaitu sebanyak 5.227 kg. Sementara itu, tanaman hias yang berproduksi paling banyak adalah anggrek (109.065 tangkai).

5 3 PERIKANAN

Perikanan dalam publikasi ini meliputi perikanan tangkap dan perikanan budidaya (laut, tambak dan kolam).

Berdasarkan data dari Dinas Kelautan dan Pertanian dan Ketahanan pangan Provinsi DKI Jakarta, produksi perikanan tangkap tahun 2016 mencapai 143.143,3 ton dengan persentase terbesar berada di Kota Administrasi Jakarta Utara.

5 4 PETERNAKAN

Jenis ternak yang paling banyak diusahakan di DKI Jakarta pada tahun 2017 adalah sapi perah yaitu sebanyak 1.945 ekor. Sementara itu populasi itik/itik manila

5 1 FOODS CROPS

Food crops in this publication include paddy and dry land crops as maize, cassava and peanut.

Based on Survey of Agriculture, in 2016 the production of paddy was 5.342 tons with an average production was 5,33 ton/ha. Meanwhile, dry land crops out of production this year.

5 2 HORTICULTURE

Horticulture crops in this publication include vegetables, fruits, medicinal plants and ornamentals trees.

Based on Survey of Agriculture, in 2016 the largest production of plant vegetable is kale (66.027 kw) Largest production of fruit plant is manggo (40.279 kw) Ginger is a medicinal plant with the largest production that is as much as 5.227 kgs. Meanwhile, the ornamental plants that produce the most is orchid (109 065 stalk).

5 3 FISHERY

Fisheries in this publication include fisheries and aquaculture (sea, ponds and pools).

Based on data from the Department of Marine, Agriculture and Food Security Jakarta Provincial, fisheries production in 2016 reached 143.143,3 tons with the largest percentage was in North Jakarta.

5 4 LIVESTOCK

Breeds most commonly cultivated in Jakarta in 2016 was goat (1.945 head of goats). While the population of duck/manila duck this year reached 4.125, east Jakarta

pada tahun ini mencapai 4.125 ekor dimana wilayah Jakarta Timur merupakan wilayah dengan populasi tertinggi.

which is the region with the highest population of broilers.

5 5 KEHUTANAN

Luas hutan lindung dan cagar alam di DKI Jakarta pada tahun 2016 sebesar 108.475,63 hektar dimana 108.045 hektar berada di perairan dan 430,63 hektar berada di daratan.

5 5 FORESTRY

The area of protected forest and nature reserve in Jakarta in 2016 was 108.475,63 hectares which is in the waters 108.045 hectares and 430,63 hectares located in the mainland.

<https://jakarta.bps.go.id>

5 PERTANIAN/AGRICULTURE

5.1 Tanaman Pangan/*Foods Crops*

Tabel 5.1.1 **Luas Lahan Sawah Menurut Kabupaten/Kota dan Jenis Pengairan di Provinsi DKI Jakarta(hektar), 2017**
Table Area of Wetland by Regency/City and Type of Irrigation in DKI Jakarta Province, 2017

Kabupaten/Kota <i>Regency/City</i>	Irigasi <i>Irrigation</i>	Non Irigasi <i>Non Irrigation</i>	Jumlah <i>Total</i>
(1)	(2)	(3)	(4)
1 Kepulauan Seribu	-	-	-
2 Jakarta Selatan	-	-	-
3 Jakarta Timur	69	5	74
4 Jakarta Pusat	-	-	-
5 Jakarta Barat	-	96,5	96,5
6 Jakarta Utara	414	-	414
DKI Jakarta	483	101,5	584,5

Sumber: Laporan Statistik Pertanian Tanaman Pangan, Penggunaan Lahan

Source: *Statistic Report of Food Crops, Land Utilization*

Tabel
Table 5.1.2

Luas Lahan Tegal/Kebun, Ladang/Huma, dan Lahan yang Sementara Tidak Diusahakan Menurut Kabupaten/Kota di Provinsi DKI Jakarta(hektar), 2017
Area of Dry Field/Garden, Shifting Cultivation, Land and Temporarily Unused Land by Regency/City in DKI Jakarta Province (hectar), 2017

Kabupaten/Kota <i>Regency/City</i>	Tegal/Kebun <i>Dry Field/Garden</i>	Ladang/Huma <i>Shifting Cultivation</i>	Sementara Tidak Diusahakan <i>Temporarily Unused</i>
(1)	(2)	(3)	(4)
1 Kepulauan Seribu	-	-	-
2 Jakarta Selatan	342	-	144,6
3 Jakarta Timur	202	12	-
4 Jakarta Pusat	-	-	-
5 Jakarta Barat	345,5	-	5
6 Jakarta Utara	34	-	-
DKI Jakarta	923,5	12	149,6

Sumber: Laporan Statistik Pertanian Tanaman Pangan, Penggunaan Lahan
Source: Statistic Report of Food Crops, Land Utilization

Luas Panen, Produksi, dan Produktivitas Padi Sawah dan Padi Ladang
Menurut Kabupaten/Kota di Provinsi DKI Jakarta, 2017

Tabel
Table 5.1.3

*Harvested Area, Production, and Productivity of Wetland and Dryland Paddy
by Regency/City in DKI Jakarta Province, 2017*

Kabupaten/Kota <i>Regency/City</i>	Padi Sawah/ <i>Wetland Paddy</i>			Padi Ladang/ <i>Dryland Paddy</i>		
	Luas Panen <i>Harvest- ed Area</i> (ha)	Produksi <i>Product- ion (ton)</i>	Produk tivitas <i>Produc- tivity</i> (ton/h a)	Luas Panen <i>Harvest- ed Area</i> (ha)	Produksi <i>Product- ion (ton)</i>	Produk tivitas <i>Produc- tivity</i> (ton/ha)
(1)	(2)	(3)	(4)	(5)	(6)	(7)
1 Kepulauan Seribu	-	-	-	-	-	-
2 Jakarta Selatan	-	-	-	-	-	-
3 Jakarta Timur	68	365	5,37	-	-	-
4 Jakarta Pusat	-	-	-	-	-	-
5 Jakarta Barat	203,7	1 097	5,38	-	-	-
6 Jakarta Utara	515,4	2 776	5,39	-	-	-
DKI Jakarta	787,1	4 238	5,38	-	-	-

Sumber: Luas panen dari Dinas Ketahanan Pangan, Kelautan, dan Pertanian melalui laporan Statistik Pertanian Tanaman Pangan, padi. Produktivitas dari survei ubinan tanaman pangan

Source: *Harvester area from Food Security Marine, and Agriculture Departement through Statistic Report of Food Crops, paddy. Productivity from Crop Cutting Survey*

5 2 Hortikultura/*Horticulture*

Tabel 5.2.1 **Luas Panen Tanaman Sayuran Menurut Kabupaten/Kota dan Jenis Sayuran di Provinsi DKI Jakarta, 2017**
Table 5.2.1 **Harvested Area of Vegetables by Regency/City and Kind of Plant in DKI Jakarta Province, 2017**

Kabupaten/Kota <i>Regency/City</i>		Bayam (Ha)	Kangkung (Ha)	Ketimun (Ha)	Kacang Panjang (Ha)	Petsai (Ha)	Lainnya (Ha)
(1)		(2)	(3)	(4)	(5)	(6)	(7)
1	Kepulauan Seribu	-	-	-	-	-	-
2	Jakarta Selatan	21	36	-	-	24	-
3	Jakarta Timur	328	427	-	-	203	-
4	Jakarta Pusat	-	-	-	-	-	-
5	Jakarta Barat	104	124	3	-	69	-
6	Jakarta Utara	63	164	-	-	51	-
DKI Jakarta		516	751	3	-	347	-

Sumber: Dinas Ketahanan Pangan, Kelautan, dan Pertanian melalui Survei Pertanian Hortikultura

Source: *Food Security, Marine, and Agriculture Departement through Agriculture Survey for Horticulture*

Tabel
Table

5.2.2

Produksi Tanaman Sayuran Menurut Kabupaten/Kota dan Jenis Sayuran di Provinsi DKI Jakarta, 2017
Production of Vegetables by Regency/City and Kind of Plant in DKI Jakarta Province, 2017

Kabupaten/Kota <i>Regency/City</i>	Bayam (kw)	Kangkung (kw)	Ketimun (kw)	Kacang Panjang (kw)	Petsai (kw)	Lain nya (kw)
(1)	(2)	(3)	(4)	(5)	(6)	(7)
1 Kepulauan Seribu	-	-	-	-	-	-
2 Jakarta Selatan	1 425	1 940	-	-	1 120	-
3 Jakarta Timur	24 018	30 795	-	-	14 508	-
4 Jakarta Pusat	-	-	-	-	-	-
5 Jakarta Barat	7 722	11 011	6	-	6 869	-
6 Jakarta Utara	3 470	14 500	-	-	3 465	-
DKI Jakarta	36 635	58 246	6	-	25 962	-

Sumber: Dinas Ketahanan Pangan, Kelautan, dan Pertanian melalui Survei Pertanian Hortikultura

Source: *Food Security, Marine, and Agriculture and Departement through Agriculture Survey for Horticulture*

Tabel 5.2.3 **Produksi Buah-buahan Menurut Kabupaten/Kota dan Jenis Buah di Provinsi DKI Jakarta, 2017**
Table 5.2.3 **Production of Fruits by Regency/City and Kind of Fruit in DKI Jakarta Province, 2017**

Kabupaten/Kota Regency/City	Mangga Mango (Kw)	Durian Durian (Kw)	Jeruk Orange (Kw)	Pisang Banana (Kw)	Pepaya Papaya (Kw)	Jambu Air (Kw)	Sukun (Kw)
(1)	(2)	(3)	(4)	(5)	(6)	(7)	(8)
1 Kepulauan Seribu	771	-	114	1 629	543	2 207	5 989
2 Jakarta Selatan	14 619	339	9	3 768	1 975	1 856	28
3 Jakarta Timur	14 107	96	5	36 671	1 704	11 448	405
4 Jakarta Pusat	715	-	1	127	113	395	12
5 Jakarta Barat	20 516	1	14	299	89	1 305	152
6 Jakarta Utara	9 274	-	-	1 172	146	1 170	303
DKI Jakarta	60 002	436	143	43 606	4 570	18 381	6 889

Sumber: Dinas Ketahanan Pangan, Kelautan, dan Pertanian melalui Survei Pertanian Hortikultura

Source: Food Security, Marine, and Agriculture Departement through Agriculture Survey for Horticulture

Tabel Luas Panen dan Produksi Tanaman Obat-Obatan Menurut Kota
 : 5.2.4 Administrasi, 2016
Table *Harvested Area and Production of Herbal Plant by Municipality, 2016*

[Diolah dari Survei Pertanian/*Based on Agriculture Survey*]

Jenis Tanaman <i>Kind of Crops</i>	Kota Adm /Municipality					Jumlah <i>Total</i>
	Jakarta Selatan	Jakarta Timur	Jakarta Pusat	Jakarta Barat	Jakarta Utara	
(1)	(2)	(3)	(4)	(5)	(6)	(7)
I Luas Panen <i>Harvested Area (M²)</i>						
1. Jahe <i>Ginger</i>	2 750	1 847	20	-	20	4 637
2. Lengkuas <i>Galangale</i>	472	1 618	10	-	-	2 100
3. Kencur <i>Greater Galingale</i>	186	724	3	-	10	923
4. Kunyit <i>Turmeric</i>	987	1 131	13	-	15	2 146
5. Lempuyang <i>ZingiberAromaticum</i>	267	35	1	-	-	303
6. Temulawak <i>Wild Ginger</i>	722	445	-	-	-	1 167
7. Temuireng <i>Curcuma Aeruginosa</i>	230	640	1	-	-	871
8. Kejibeling <i>Verbenaceae</i>	3	1 291	-	-	-	1 294

Bersambung/*Continued.....*

Sambungan/Continuation Tabel 5.2.4

Jenis Tanaman <i>Kind of Crops</i>	Kota Adm/Municipality					Jumlah <i>Total</i>
	Jakarta Selatan	Jakarta Timur	Jakarta Pusat	Jakarta Barat	Jakarta Utara	
(1)	(2)	(3)	(4)	(5)	(6)	(7)
II Produksi/Production (Kg)						
1. Jahe <i>Ginger</i>	1 048	4 049	15	-	115	5 227
2. Lengkuas <i>Galangale</i>	528	2 143	8	-	98	2 777
3. Kencur <i>Greater Galingale</i>	175	1 075	2	-	67	1 319
4. Kunyit <i>Turmeric</i>	1 156	1 342	11	-	108	2 617
5. Lempuyang <i>ZingiberAromaticum</i>	227	40	1	-	-	268
6. Temulawak <i>Wild Ginger</i>	702	550	-	-	50	1 302
7. Temuireng <i>Curcuma Aeruginosa</i>	156	660	1	-	-	817
8. Kejibeling <i>Verbenaceae</i>	74	1 851	-	-	80	2 005

Tabel : 5.2.5 **Luas Panen dan Produksi Tanaman Hias Menurut Kota Administrasi, 2016**
Harvested Area and Production of Ornamental Trees by Municipality, 2016
Table

[Diolah dari Survei Pertanian/*Based on Agriculture Survey*]

Jenis Tanaman <i>Kind of Crops</i>	Kota Adm/ <i>Municipality</i>					Jumlah <i>Total</i>
	Jakarta Selatan	Jakarta Timur	Jakarta Pusat	Jakarta Barat	Jakarta Utara	
(1)	(2)	(3)	(4)	(5)	(6)	(7)
I Luas Panen						
<i>Harvested Area (M²)</i>						
1. Anggrek <i>Orchid</i>	11 063	782	-	429	-	12 274
2. Kuping gajah <i>Anthurium</i>	395	2 444	5	12	2	2 858
3. Pisang-pisangan <i>Heliconia</i>	1 797	2 220	-	1	8	4 026
4. Mawar <i>Rose</i>	823	1 317	-	78	-	2 218
5. Dracaena <i>Dracaena</i>	220	14	-	11	-	245
6. Melati <i>Jasmine</i>	1 358	1 240	10	18	-	2 626
7. Palem <i>Palm</i>	1 681	3 047	-	1 020	5	5 753

Bersambung/*Continued.....*

Sambungan/Continuation Tabel 5.2.5

Jenis Tanaman <i>Kind of Crops</i>	Kota Adm/ <i>Municipality</i>					Jumlah <i>Total</i>
	Jakarta Selatan	Jakarta Timur	Jakarta Pusat	Jakarta Barat	Jakarta Utara	
(1)	(2)	(3)	(4)	(5)	(6)	(7)
II Produksi (Tangkai) <i>Production (Stem)</i>						
1. Anggrek <i>Orchid</i>	95 253	5 147	-	8 209	456	109 065
2. Kuping gajah <i>Anthurium</i>	12 155	3 710	10	96	182	16 153
3. Pisang-pisangan <i>Heliconia</i>	4 792	3 208	-	10	386	8 396
4. Mawar <i>Rose</i>	13 944	4 434	-	1 160	20	19 558
5. Dracaena <i>Dracaena</i>	1 029	170	-	155	300	1 654
6. Melati <i>Jasmine</i>	25 273	1 891	10	17	79	27 270
7. Palem <i>Palm</i>	1 681	3 142	-	1 520	245	6 588

5.3 Perikanan/*Fishery*

Tabel 5.3.1 **Produksi Perikanan Tangkap dan Perikanan Budidaya Menurut Kabupaten/Kota Administrasi, 2017**
Table Production of Marine Fisheries and Fish Culture by Regency/Municipality, 2017

(Ton)

Kabupaten/ Kota Administrasi Regency/Municipality	Perikanan Tangkap Marine Fisheries	Perikanan Budidaya <i>Fish Culture</i>			Jumlah Total
		Laut Marine	Tambak Brackish	Kolam Fresh Water	
(1)	(2)	(3)	(4)	(5)	(6)
Kepulauan Seribu	1 215,00	55,561	-	-	1 270,561
Jakarta Selatan	-	-	-	270,167	270,167
Jakarta Timur	-	-	-	548,963	548,963
Jakarta Pusat	-	-	-	2,172	2,172
Jakarta Barat	-	-	-	235,560	235,560
Jakarta Utara	134 404,00	-	2 914,15	341,923	137 660,073
Jumlah/Total	135 619,00	55,561	2 914,15	1 398,785	139 987,496
2016	135 619,00	55,561	2 914,15	1 398,785	139 987,496
2015	289 214,10	1 036,440	2 656,48	4 266,375	297 173,391
2014	225 355,30	1 047,100	755,78	5 167,755	232 325,933
2013	209 743,50	822,303	1 211,20	3 035,727	214 812,730

Sumber/Source : Dinas Ketahanan Pangan, Kelautan, dan Pertanian Provinsi DKI Jakarta/
 Food security, Fishery, and Agriculture of DKI Jakarta Province

Tabel Nilai Produksi Perikanan Tangkap dan Perikanan Budidaya Menurut
—: 5.3.2 Kabupaten/Kota Administrasi, 2017
Table Value of Production of Marine Fisheries and Fish Culture by
 Municipality/Regency, 2017
 (Ribu Rupiah/Thousand Rupiahs)

Kab /Kota Adm Municipality/ Regency	Perikanan Tangkap Marine Fisheries	Perikanan Budidaya/Fish Culture			Jumlah Total
		Laut Marine	Tambak Brackish	Kolam Fresh Water	
(1)	(2)	(3)	(4)	(5)	(6)
Kepulauan Seribu	20 098 302,0	3 091 874	-	-	23 190 176,0
Jakarta Selatan	-	-	-	6 275 011	6 275 011,0
Jakarta Timur	-	-	-	12 977 650	12 977 650,0
Jakarta Pusat	-	-	-	46 046	46 046,0
Jakarta Barat	-	-	-	3 959 645	3 959 645,0
Jakarta Utara	3 248 852 500,0	-	78 106 085	4 523 055	3 331 481 640,0
Jumlah/Total	3 268 950 802,0	3 091 874	78 106 085	27 781 407	3 377 930 168,0
2016	1 268 950 802,0	3 091 874	78 106 085	27 781 407	3 377 930 168,0
2015	5 978 173 954,1	74 548 690	65 164 940,0	74 368 951,00	6 192 256 535,10
2014	4 288 061 809,8	58 219 765	23 281 040,0	94 468 012,00	4 464 030 626,80
2013	3 421 251 310,2	29 642 082	21 218 350,0	46 461 410,00	3 518 573 152,20

Sumber/Source : Dinas Ketahanan Pangan, Kelautan, dan Pertanian Provinsi DKI Jakarta/
 Food security, Fishery, and Agriculture of DKI Jakarta Province

Tabel **Produksi Ikan Menurut Tempat Pelelangan Ikan dan Bulan, 2017**
 : 5.3.3
Table **Fishes Production by Location of Fish Auction and Month, 2017**

(Kg)

Bulan Month	Muara Angke	Kali Baru	Muara Baru
(1)	(2)	(3)	(4)
Januari/January	7 189 591	445 131	9 844 812
Pebruari/February	7 142 816	374 700	9 456 139
Maret/March	7 718 086	361 053	13 580 739
April/April	9 548 814	530 694	14 574 951
Mei/May	9 388 100	599 624	13 721 744
Juni/June	6 791 804	538 714	15 422 858
Juli/July	7 374 891	531 014	13 405 279
Agustus/August	7 899 519	574 433	12 663 636
September/September	7 973 962	445 131	13 619 024
Oktober/October	9 210 289	361 053	11 130 179
Nopember/November	9 969 340	599 624	11 458 810
Desember/December	8 612 500	-531 014	9 098 873
Jumlah/Total	99 419 712	5 892 185	147 975 044
2016	99 419 712	5 892 185	147 975 044
2015	90 761 867	2 743 949	234 867 150
2014	27 013 991	1 271 162	271 859 801
2013	28 318 502	467 590	247 958 912

Bersambung/Continued.....

Sambungan Tabel/*Continuation Table 5. 3. 3*

Bulan <i>Month</i>	Kali Adem	Jumlah <i>Total</i>
(1)	(5)	(6)
Januari/ <i>January</i>	51 121	17 530 655
Pebruari/ <i>February</i>	55 852	17 629 507
Maret/ <i>March</i>	64 091	21 723 969
April/ <i>April</i>	46 344	24 710 803
Mei/ <i>May</i>	55 961	23 865 429
Juni/ <i>June</i>	33 554	22 786 930
Juli/ <i>July</i>	33 634	21 344 818
Agustus/ <i>August</i>	34 490	21 172 078
September/ <i>September</i>	23 890	22 062 007
Oktober/ <i>October</i>	17 423	20 718 944
Nopember/ <i>November</i>	9 573	22 037 347
Desember/ <i>December</i>	7 932	18 248 319
Jumlah/<i>Total</i>	443 865	253 730 806
2016	443 865	253 730 806
2015	-	328 372 966
2014	225 954	300 495 080
2013	218 051	277 460 425

Catatan/*Note:* *) Termasuk TPI Pasar Ikan/*Included The Fish Auction of Pasar Ikan*

Sumber/*Source* : Dinas Ketahanan Pangan, Kelautan, dan Pertanian Provinsi DKI Jakarta/
Food security, Fishery, and Agriculture of DKI Jakarta Province

Tabel Nilai Produksi Ikan Menurut Tempat Pelelangan Ikan dan Bulan, 2017
 —: 5.3.4
Table The Value Production of Fishes by Location of Fish Auction and Month, 2017

(Rupiah)

Bulan/Month	Muara Angke	Kalibaru	Muara Baru
(1)	(2)	(3)	(4)
Januari/January	224 220 707 750	12 549 667 000	232 488 396 865
Pebruari/February	246 473 547 600	10 428 271 000	233 310 448 315
Maret/March	225 524 656 175	10 091 653 000	259 622 462 005
April/April	289 625 456 250	15 135 397 000	289 565 717 677
Mei/May	262 017 520 550	17 1063 637 000	319 124 807 225
Juni/June	202 531 481 700	15 057 928 000	310 397 672 789
Juli/July	236 232 781 080	14 840 104 000	271 220 759 045
Agustus/August	257 311 648 700	15 950 938 000	302 731 502 347
September/September	236 531 042 200	12 549 667 000	284 291 214 685
Oktober/October	269 185 629 150	10 091 653 000	258 204 862 693
Nopember/November	310 416 713 550	17 103 637 000	263 853 674 545
Desember/December	276 836 432 350	14 840 104 000	222 698 244 880
Jumlah/Total	3 036 907 617 055	165 742 557 000	3 247 509 764 071
2016	3 036 907 617 055	165 742 557 000	3 247 509 764 071
2015	1 833 121 646 545	76 650 065 000	7 012 078 294 965
2014	112 525 566 355	34 274 686 000	7 084 879 026 504
2013	92 977 409 386	623 151 000	5 703 642 621 302

Bersambung/Continued.....

Sambungan Tabel/*Continuation Table 5. 3. 4*

Bulan Month	Kali Adem	Jumlah Total
(1)	(5)	(6)
Januari/ <i>January</i>	911 274 500	470 170 046 115
Pebruari/ <i>February</i>	898 173 000	491 110 439 915
Maret/ <i>March</i>	1 164 840 000	496 403 611 180
April/ <i>April</i>	1 007 039 000	595 333 610 180
Mei/ <i>May</i>	1 032 262 000	599 278 226 775
Juni/ <i>June</i>	670 508 000	528 657 590 489
Juli/ <i>July</i>	1 131 503 000	523 425 147 125
Agustus/ <i>August</i>	1 154 461 000	577 148 451 047
September/ <i>September</i>	1 029 280 000	534 401 203 885
Oktober/ <i>October</i>	711 529 000	538 193 673 843
Nopember/ <i>November</i>	203 505 000	591 577 530 095
Desember/ <i>December</i>	160 774 000	514 535 555 230
Jumlah/Total	10 075 148 500	6 460 235 086 626
2016		
2015	-	8 921 850 006 510
2014	4 836 296 000	7 239 331 867 859
2013	3 539 709 000	5 804 117 466 952

Catatan/*Note*: *)Termasuk TPI Pasar Ikan/*Included The Fish Auction of Pasar Ikan*

Sumber/*Source* : Dinas Ketahanan Pangan, Kelautan, dan Pertanian Provinsi DKI Jakarta/
Food security, Fishery, and Agriculture of DKI Jakarta Province

Tabel : 5.3.5 **Produksi Ikan Laut dan Ikan Darat yang Masuk Tempat Pelelangan Ikan Menurut Bulan, 2017**
Table : *Production of Local Marine and Inland Fishes by Month, 2017*

(Ton)

Bulan Month	Ikan Laut/Marine Fishery			Ikan Darat/Inland Fishery			Jumlah Total
	Lokal Local	Luar Non Local	Jumlah Total	Lokal Local	Luar Non Local	Jumlah Total	
(1)	(2)	(3)	(4)	(5)	(6)	(7)	(8)
Januari	9 688,30	3 685,21	13 373,51	230,92	3 926,22	4 157,14	17 530,66
Februari	9 359,94	4 726,92	14 086,86	167,72	3 374,93	3 542,65	17 629,51
Maret	10 322,92	7 502,61	17 825,53	217,58	3 680,86	3 898,44	21 723,97
April	14 645,38	5 844,68	20 490,07	163,91	4 056,83	4 220,74	24 710,80
Mei	13 776,98	5 917,01	19 693,99	247,66	3 823,78	4 071,44	23 765,43
Juni	12 595,01	7 525,61	20 120,61	202,69	2 463,63	2 666,32	22 786,93
Juli	10 491,85	6 885,37	17 377,22	232,93	3 734,67	3 967,60	21 344,82
Agustus	9 523,49	7 040,82	16 564,30	230,65	4 377,13	4 607,78	21 172,08
September	10 502,06	7 406,02	17 908,07	123,49	4 030,44	4 153,93	22 062,01
Oktober	10 509,57	5 795,93	16 305,50	135,33	4 278,12	4 413,44	20 718,94
Nopember	11 383,80	6 663,59	18 047,38	188,69	3 801,28	3 989,97	22 037,35
Desember	9 296,73	5 004,77	14 301,50	166,47	3 780,35	3 946,82	18 248,32
Jumlah/Total	132 096,01	73 998,53	206 094,54	2 308,04	45 328,23	47 636,27	253 730,81
2016	128 318,90	97 555,09	225 873,99	2 415,54	57 776,19	60 191,73	286 065,72
2015	124 851,16	147 650,60	272 501,76	248,25	55 622,96	55 871,21	328 372,97
2014	145 321,41	142 889,57	288 210,98	576,25	11 707,85	12 284,10	300 495,08
2013	133 197,01	127 553,25	260 750,26	1 849,63	14 860,54	16 710,17	277 460,43

Sumber/Source : Dinas Ketahanan Pangan, Kelautan, dan Pertanian Provinsi DKI Jakarta/
Food security, Fishery, and Agriculture of DKI Jakarta Province

Tabel Nilai Produksi Ikan Laut dan Ikan Darat yang Masuk Tempat
 — : 5.3.6 Pelelangan Ikan Menurut Bulan, 2017
Table The Value Production of Local Marine and Inland Fishes by Month,
 2017

(Jutaan/Million Rupiah)

Bulan Month	Ikan Laut/Marine Fishery			Ikan Darat/Inland Fishery			Jumlah Total
	Lokal Local	Luar Non Local	Jumlah Total	Lokal Local	Luar Non Local	Jumlah Total	
(1)	(2)	(3)	(4)	(5)	(6)	(7)	(8)
Januari	233 678,55	157 765,76	391 444,31	5 650 65	73 075 09	78 725,74	470 170,05
Pebruari	280 857,65	143 870,97	424 728,61	4 040 40	62 341 42	66 381,83	491 110,44
Maret	225 073,21	198 344,40	423 417,60	5 320 86	67 665 15	72 986,01	496 403,61
April	340 568,81	175 566,07	516 134,88	3 788 57	75 410 16	79 198,73	595 333,61
Mei	297 529,79	227 624,64	525 154,42	5 688 89	68 434 91	74 123,80	599 278,23
Juni	278 257,67	199 688,74	477 946,41	4 689 42	46 021 76	50 711,18	528 657,59
Juli	258 566,58	191 527,47	450 094,04	5 307 66	68 023 45	73 331,10	523 425,15
Agustus	247 182,57	239 802,53	486 985,10	5 227 84	84 935 51	90 163,36	577 148,45
September	240 232,73	212 550,96	452 783,69	2 857 94	78 759 57	81 617,51	534 401,20
Oktober	250 457,31	205 360,34	455 817,65	3 103 03	79 272 99	82 376,03	538 193,67
Nopember	292 231,52	225 559,31	517 790,83	4 366,78	69 419 92	73 786 70	591 577,53
Desember	250 333,12	192 364,32	442 697,45	3 838,41	67 999 70	71 838 11	514 535,56
Jumlah Total	3 194 696,49	2 370 025,50	5 564 994,99	53 880,46	841 359,64	895 240,09	6 460 235,09
2016	3 039 276,38	436 281,21	475 557,59	54 193,36	1 149 586,25	1 203 779,61	7 679 337,20
2015	3 395 345,59	4 383 300,70	7 778 646,28	4 182,25	1 139 021,47	1 143 203,72	8 921 850,01
2014	3 888 862,87	3 147 846,76	7 036 709,63	8 674,26	193 947,98	202 622,24	7 239 331,87
2013	2 910 713,28	2 637 504,21	5 548 217,49	17 872,95	238 446,74	256 319,69	5 804 537,18

Sumber/Source : Dinas Ketahanan Pangan, Kelautan, dan Pertanian Provinsi DKI Jakarta/
 Food security, Fishery, and Agriculture of DKI Jakarta Province

Tabel : 5.3.7 **Produksi Ikan Yang Masuk Tempat Pelelangan Ikan Menurut Jenis Alat Penangkap, 2015-2017**
Table : *Production of Fishes Sold by Fish Auction Site and Kind of Net Trap, 2015-2017*

(Ton)

Jenis Alat Penangkap <i>Kind of Trapper</i>	2015	2016	2017
(1)	(2)	(3)	(4)
1 Payang	622,18	1 584,34	1 903,61
2 Dogol	446,29	839,62	231,34
3 Pukat Cincin/ <i>Purse Saine</i>	69 693,06	63 783,69	71 180,39
4 Jaring Insang/ <i>Encircling Gill Net</i>	1 399,60	8 782,80	6 181,80
5 Jaring Rampus	12,53	231,83	615,72
6 Jaring Cumi/ <i>Bouke Ami</i>	41 222,94	42 527,72	37 706,10
7 Rawai Tuna/ <i>Long Line</i>	6 196,36	6 780,20	7 706,66
8 Pancing Cumi/ <i>Squid Jigger</i>	210,04	508,59	2 508,69
9 Pancing/ <i>Hooks and Line</i>	755,07	901,35	1 383,96
10 Bubu	278,44	438,89	945,12
11 Muro Ami	-	246,71	281,36
12 Lainnya/ <i>Others</i>	207 536,48	159 439,99	123 086,06
Jumlah/Total	328 372,97	286 065,72	253 730,81

Sumber/*Source* : Dinas Ketahanan Pangan, Kelautan, dan Pertanian Provinsi DKI Jakarta/
Food security, Fishery, and Agriculture of DKI Jakarta Province

Tabel Nilai Produksi Ikan Yang Masuk Tempat Pelelangan Ikan Menurut Jenis
 — : 5.3.8 Alat Penangkap, 2015-2017
Table *The Value of Production Fishes Sold by Fish Auction Site and Kind of Net Trap, 2015-2017*
 (000 Rupiah)

Jenis Alat Penangkap <i>Kind of Trapper</i>	2015	2016	2017
(1)	(2)	(3)	(4)
1 Payang	17 716 239	31 459 509	33 779 903
2 Dogol	15 540 653	21 662 356	3 932 848
3 Pukat Cincin/ <i>Purse Saine</i>	2 064 864 464	950 122 928	1 201 265 401
4 Jaring Insang/ <i>Encircling Gill Net</i>	18 767 527	180 210 290	121 350 468
5 Jaring Rampus	192 254	16 871 898	12 226 773
6 Jaring Cumi/ <i>Bouke Ami</i>	886 643 864	1 461 436 830	1 465 706 161
7 Rawai Tuna/ <i>Long Line</i>	288 699 033	308 387 598	193 779 106
8 Pancing Cumi/ <i>Squid Jigger</i>	7 280 658	11 017 073	58 275 037
9 Pancing/ <i>Hooks and Line</i>	30 831 839	19 347 949	32 129 761
10 Bubu	5 461 411	20 136 672	48 128 987
11 Muro Ami	-	2 291 399	2 508 967
12 Lainnya/ <i>Others</i>	5 585 852 065	4 656 392 695	3 287 151 677
Jumlah/Total	8 921 850 007	7 679 337 196	6 460 235 087

Sumber/Source : Dinas Ketahanan Pangan, Kelautan, dan Pertanian Provinsi DKI Jakarta/
Food security, Fishery, and Agriculture of DKI Jakarta Province

Tabel **Produksi Ikan Yang Masuk Tempat Pelelangan Ikan Menurut Jenis Ikan,**
— : 5.3.9 2015-2017
Table **Production of Fishes Sold by Fish Auction Site and Kind of Fish, 2015-2017**
(Ton)

Jenis Ikan/Kind of Fish	2015	2016	2017
(1)	(2)	(3)	(4)
1 Layang/ <i>Scads</i>	26 459,60	23 313,57	11 249,78
2 Bawal/ <i>Pomfret</i>	17 592,45	6 106,28	12 887,00
3 Kembang/ <i>Indo Pacific Makkarel</i>	9 046,52	8 721,67	6 387,77
4 Selar/ <i>Trealies</i>	15 008,12	3 369,32	2 028,55
5 Cumi dan Sotong/ <i>Squid</i>	38 941,48	37 956,34	38 640,28
6 Udang/ <i>Prawns</i>	15 067,36	11 671,96	9 584,60
7 Teri/ <i>Anchovies</i>	989,30	594,31	761,67
8 Tongkol/ <i>Eastern Little Tuna</i>	13 921,13	17 661,77	9 648,01
9 Lemuru/ <i>Indian Oil Sardinela</i>	3 827,20	6 553,06	1 230,89
10 Tenggiri/ <i>Narroee-Borrea Spanish Makkarel</i>	5 434,42	8 786,09	5 351,01
11 Layur/ <i>Hairtails</i>	918,81	808,99	465,90
12 Ekor Kuning/ <i>Tail Fusilies</i>	558,28	462,78	429,25
13 Ikan Kowe/ <i>Sacks</i>	2 678,04	2 433,48	2 862,03
14 Petek/Pepetek/ <i>Pony Fish, Slip Mounths</i>	1 165,53	892,81	395,29
15 Banyak/ <i>Marine Cat Fish</i>	860,12	1 263,02	896,34
16 Cucut/ <i>Sharks</i>	1 168,91	863,32	834,99
17 Pari/ <i>Rays</i>	315,08	367,36	43,72
18 Kakap/ <i>Barramundi Bream</i>	1 741,79	1 705,13	2 051,27
19 Kerapu/ <i>Groupers</i>	2 112,73	1 890,42	1 860,03
20 Kurau, Senangin/ <i>Thiread Fins</i>	11,13	354,25	217,37
21 Belanak/ <i>Mullets</i>	12,53	63,49	115,29
22 Tembang/ <i>Fringescale Sardinella</i>	1 149,37	2 073,44	2 030,21
23 Tuna/ <i>Tunas</i>	18 996,83	20 751,43	31 909,88
24 Cakalang/ <i>Skipjack Tuna</i>	37 095,30	28 410,98	35 597,97
25 Lainnya/ <i>Others</i>	113 300,95	98 990,44	76 251,73
Jumlah/Total	328 372,97	286 065,72	253 730,81

Sumber/*Source* : Dinas Ketahanan Pangan, Kelautan, dan Pertanian Provinsi DKI Jakarta/
Food security, Fishery, and Agriculture of DKI Jakarta Province

Tabel Nilai Produksi Ikan Yang Masuk Tempat Pelelangan Ikan Menurut Jenis Ikan, 2015-2017
— : 5.3.10 **Ikan, 2015-2017**
Table *The Value Production of Fishes Sold by Fish Auction Site and Kind of Fish, 2015-2017*

(000 Rupiah)

	Jenis Ikan/Kind of Fish	2015	2016	2017
	(1)	(2)	(3)	(4)
1	Layang/Scads	429 266 514	333 280 193	169 336 057
2	Bawal/Pomfret	502 874 482	402 991 985	282 165 354
3	Kembung/Indo Pacific Makkarel	204 892 620	221 723 576	138 780 127
4	Selar/Trealies	254 502 923	36 502 130	22 869 111
5	Cumi dan Sotong/Squid	1 131 714 357	1 629 095 941	1 664 908 369
6	Udang/Prawns	1 044 631 788	1 021 814 695	853 945 436
7	Teri/Anchovies	19 802 523	9 661 175	12 825 366
8	Tongkol/Eastern Little Tuna	240 986 498	295 028 498	162 848 428
9	Lemuru/Indian Oil Sardinela	41 670 725	86 065 486	9 600 064
10	Tenggiri/Narroe-Borrea Spanish Makkarel	213 782 114	382 794 546	210 027 307
11	Layur/Hairtails	16 928 998	17 582 390	10 983 849
12	Ekor Kuning/Tail Fusilies	14 693 431	13 956 486	13 529 449
13	Ikan Kowe/Sacks	68 002 814	73 630 776	88 846 661
14	Petek/Pepetek/Pony Fish, Slip Mounths	18 344 886	12 126 118	5 003 515
15	Manyung/Marine Cat Fish	13 873 322	20 448 598	16 155 511
16	Cucut/Sharks	29 346 897	12 251 972	14 529 850
17	Pari/Rays	3 318 935	3 517 659	2 240 045
18	Kakap/Barramundi Bream	64 951 216	76 017 101	90 511 704
19	Kerapu/Groupers	56 937 628	54 336 201	48 704 295
20	Kurau,Senangin/Thiread Fins	245 751	6 959 474	2 553 225
21	Belanak/Mullets	217 840	1 274 560	2 305 800
22	Tembang/Fringescale Sardinella	8 346 411	13 206 838	13 315 161
23	Tuna/Tunas	1 194 270 872	1 009 939 767	785 140 397
24	Cakalang/Skipjack Tuna	659 350 516	421 927 318	595 673 976
25	Lainnya/Others	2 688 895 947	1 523 203 712	1 243 436 031
	Jumlah/Total	8 921 850 007	7 679 337 196	6 460 235 087

Sumber/Source : Dinas Ketahanan Pangan, Kelautan, dan Pertanian Provinsi DKI Jakarta/
Food security, Fishery, and Agriculture of DKI Jakarta Province

Tabel : 5.3.11 **Volume Ekspor Hasil Perikanan yang Melalui Laboratorium Pengujian Mutu Hasil Perikanan (LPMHP) Menurut Bulan dan Jenis Ikan, 2017**
Table *Export Volume of Fish Through The Fish Laboratory of Research of Fish by Month and Type of Fish, 2017*
 (Kg)

Bulan <i>Month</i>	Jenis Ikan/ <i>Kind of Fish</i>			
	Udang <i>Prawns</i>	Lobster <i>Lobsters</i>	Kodok <i>Frogs</i>	Tuna <i>Tunas</i>
(1)	(2)	(3)	(4)	(5)
Januari	931 456,61	-	36 109,60	3 730 771,32
Pebruari	1 426 145,22	-	18 396,00	4 564 459,64
Maret	2 193 783,03	-	37 560,00	4 325 776,79
April	1 606 526,87	-	19 300,00	2 740 012,17
Mei	1 725 193,69	915,80	19 560,00	4 171 726,78
Juni	2 283 740,04	-	19 220,00	4 264 094,21
Juli	1 327 787,34	-	38 516,00	6 792 639,70
Agustus	2 381 701,94	-	18 640,00	7 852 424,85
September	1 279 007,73	-	18 233,60	8 912 340,68
Oktober	1 517 293,81	-	37 075,20	11 737 973,05
Nopember	1 656 775,73	-	-	7 578 739,04
Desember	1 813 268,76	-	18 054,00	3 579 419,72
Jumlah Total	20 142 680,77	915,80	280 664,40	70 250 377,95
2016	9 112 217,01	8 781,00	321 965,60	14 022 249,76
2015	4.501.840,15	389.181,00	212.015,00	19.535.352,63
2014	3 142 316,73	57 604	85 430	23 984 701,55
2013	2 702 589,64	33 463,00	312 684,00	18 336 742,22

Bersambung/*Continued...*

Sambungan Tabel/*Continuation Tabel 5.3.11*

Bulan <i>Month</i>	Jenis Ikan/ <i>Kind of Fish</i>			Jumlah <i>Total</i>
	Rajungan <i>Smallcrab</i>	Ubur-ubur <i>Jellyfish</i>	Lainnya <i>Others</i>	
(1)	(6)	(7)	(8)	(9)
Januari	-	-	6 831 133,65	11 529 471,18
Pebruari	-	-	5 540 744,71	11 549 745,57
Maret	2 000,00	28 500,00	6 352 755,91	12 940 375,73
April	-	-	6 642 700,32	11 008 539,36
Mei	1 800,00	-	7 105 287,67	13 024 483,94
Juni	-	5 175,00	6 581 891,88	13 154 121,13
Juli	-	-	6 403 123,29	14 562 066,33
Agustus	-	14 000,00	7 176 504,92	17 443 271,71
September	-	5 010,00	6 017 239,25	16 231 831,30
Oktober	-	-	10 152 524,64	23 444 866,70
Nopember	-	14 000,00	10 915 104,77	20 164 619,54
Desember	-	-	9 503 236,56	14 913 979,04
Jumlah <i>Total</i>	3 800,00	66 685,00	89 222 247,61	179 967 371,53
2016	27 100,00	17 255,00	118 695 001,30	142 204 569,67
2015	450,00	287 520	68 181 409,23	93 107 768,01
2014	200,00	285 253	30 444 684,55	58 000 189,83
2013	2 150,00	929 854,00	35 073 550,11	57 391 032,97

Sumber/*Source* : Dinas Ketahanan Pangan, Kelautan, dan Pertanian Provinsi DKI Jakarta/
Food security, Fishery, and Agriculture of DKI Jakarta Province

Tabel : 5.3.12 **Nilai Ekspor Hasil Perikanan yang Melalui Laboratorium Pengujian Mutu Hasil Perikanan (LPMHP) Menurut Bulan dan Jenis Ikan, 2017**
Table *Export Value of Fish Through The Fish Laboratory of Research of Fish by Month and Type of Fish, 2017*
 (US,\$)

Bulan Month	Jenis Ikan/Kind of Fish			
	Udang Prawns	Lobster Lobsters	Kodok Frogs	Tuna Tunas
(1)	(2)	(3)	(4)	(5)
Januari	7 902 276,90	-	264 112,07	9 870 146,16
Pebruari	13 238 514,06	-	127 107,17	10 777 168,89
Maret	20 167 936,17	-	239 708,67	10 880 617,18
April	15 782 114,66	-	117 168,17	7 708 586,40
Mei	18 954 972,97	4 959,21	133 230,54	10 046 210,68
Juni	23 064 572,50	-	119 221,80	9 927 704,53
Juli	11 797 746,67	-	226 010,03	13 605 259,27
Agustus	22 440 907,15	-	108 948,67	16 611 583,87
September	12 557 855,25	-	114 192,17	18 965 503,53
Oktober	13 831 843,09	-	196 984,04	23 777 949,24
Nopember	16 060 904,81	-	-	16 486 335,05
Desember	16 900 811,70	-	107 606,62	28 101 938,26
Jumlah Total	192 700 455,93	4 959,21	1 754 289,95	176 759 003,06
2016	1 316 906 462,32	99 803,66	2 093 585,50	52 998 783,69
2015	55 669 156,54	5 823 461,78	1 356 896,00	175 818 220,17
2014	37 707 800,76	453 225,60	546 752,0	197 392 270,53
2013	32 431 075,68	401 556,00	1 868 031,60	165 030 679,97

Bersambung/Continued...

Sambungan Tabel/Continuation Table 5 .3. 12

Bulan Month	Jenis Ikan/Kind of Fish			
	Rajungan Smallcrab	Ubur-ubur Jellyfish	Lainnya Others	Jumlah Total
(1)	(6)	(7)	(8)	(9)
Januari	-	-	16 396 633,91	34 433 169,04
Pebruari	-	-	12 213 873,18	36 356 663,30
Maret	5 941,49	58 289,72	14 714 822,32	46 067 315,55
April	-	-	14 286 303,13	37 894 172,36
Mei	5 351,35	-	17 362 856,71	46 507 581,46
Juni	-	23 340,60	16 710 108,92	49 844 948,35
Juli	-	-	16 227 344,61	41 856 360,58
Agustus	-	28 691,54	18 745 845,60	57 935 976,83
September	-	14 751,98	14 527 057,47	46 179 360,40
Oktober	-	-	543 532 820,76	581 339 597,13
Nopember	-	28 123,62	37 208 539,39	69 783 902,87
Desember	-	-	45 841 504,43	90 951 861,01
Jumlah/Total	11 292,84	153 197,46	767 767 710,43	1 139 150 908,88
2016	54 358,94	20 794,22	294 443 488,65	1 666 617 276,98
2015	2 880	718 800	436 229 733,84	675 619 148,33
2014	1 280	713 132,50	194 794 389,51	431 608 850,90
2013	13 760,00	2 324 635,00	223 864 270,89	425 934 009,15

Sumber/Source : Dinas Ketahanan Pangan, Kelautan, dan Pertanian Provinsi DKI Jakarta/
Food security, Fishery, and Agriculture of DKI Jakarta Province

Tabel : 5.3.13 **Volume Ekspor Hasil Perikanan yang Melalui Laboratorium Pengujian Mutu Hasil Perikanan (LPMHP) Menurut Bulan dan Jenis Produk Ikan, 2017**
Table *Export Volume of Fish Through The Fish Laboratory of Research of Fish by Month and Type of Fish Product, 2017*
 (Kg)

Bulan <i>Month</i>	Olah beku <i>Freeze Fish</i>	Olah Kering <i>Dry Fish</i>	Segar/Basah <i>Fresh Fish</i>	Jumlah <i>Totals</i>
(1)	(2)	(3)	(4)	(5)
Januari	11 177 432,78	35 047,80	316 990,60	11 529 471,18
Pebruari	11 291 928,67	50 718,00	207 098,90	11 549 745,57
Maret	12 680 814,23	43 500,00	216 061,50	12 940 375,73
April	10 743 122,66	24 008,00	241 408,70	11 008 539,36
Mei	12 835 315,29	18 428,28	170 740,37	13 024 483,94
Juni	13 009 969,33	23 142,00	121 009,80	13 154 121,13
Juli	14 435 805,83	24 291,00	101 969,50	14 562 066,33
Agustus	17 225 424,31	84 207,40	133 640,00	17 443 271,71
September	16 059 875,58	32 031,05	139 924,67	16 231 831,30
Oktober	23 326 776,00	7 000,00	111 090,70	23 444 866,70
Nopember	19 938 775,37	24 148,00	201 696,17	20 164 619,54
Desember	14 649 212,88	-	264 766,16	14 913 979,04
Jumlah <i>Total</i>	177 374 452,93	366 521,53	2 226 397,07	179 967 371,53
2016	137 474 961,34	202 811,06	4 526 797,27	142 204 569,67
2015	81 257 415,12	294 234	11 556 118,89	93 107 768,01
2014	47 676 506,58	402 036	9 921 647,25	58 000 189,83
2013	46 721 082,23	1 085 400,00	9 584 550,73	57 391 032,97

Sumber/Source : Dinas Ketahanan Pangan, Kelautan, dan Pertanian Provinsi DKI Jakarta/
Food security, Fishery, and Agriculture of DKI Jakarta Province

Tabel : 5.3.14 **Nilai Ekspor Hasil Perikanan yang Melalui Laboratorium Pengujian Mutu Hasil Perikanan (LPMHP) Menurut Bulan dan Jenis Produk Ikan, 2017**
Table : *Export Value of Fish Through The Fish Laboratory of Research of Fish by Month and Type of Fish Product , 2017*

(US\$)

Bulan <i>Month</i>	Olah beku <i>Freeze Fish</i>	Olah Kering <i>Dry Fish</i>	Segar/Basah <i>Fresh Fish</i>	Jumlah <i>Totals</i>
(1)	(2)	(3)	(4)	(5)
Januari	32 453 546,27	104 898,21	1 874 724,56	34 433 169,04
Pebruari	35 055 835,38	256 349,46	1 044 478,46	36 356 663,30
Maret	44 860 201,11	126 578,75	1 080 535,69	46 067 315,55
April	36 524 846,99	162 263,38	1 207 061,99	37 894 172,36
Mei	45 573 466,16	51 566,11	882 549,19	46 507 581,46
Juni	49 178 951,88	67 922,53	598 073,94	49 844 948,35
Juli	41 258 481,64	61 746,55	536 132,39	41 856 360,58
Agustus	57 015 547,45	250 461,94	669 967,44	57 935 976,83
September	45 218 944,25	227 758,44	732 657,71	46 179 360,40
Oktober	580 755 729,12	29 212,11	554 655,90	581 339 597,13
Nopember	68 546 427,35	55 931,68	1 181 543,84	69 783 902,87
Desember	89 447 287,29	-	1 504 573,72	90 951 861,01
Jumlah <i>Total</i>	1 125 889 264,89	1 394 689,16	11 866 954,83	1 139 150 908,88
2016	1 643 485 470,71	991 358,53	2 140 447,74	1 666 617 276,98
2015	585 696 793,04	761 769,60	89 160 585,69	675 619 148,33
2014	349 852 210,88	1 457 782,50	80 298 857,51	431 608 850,90
2013	344 918 428,64	2 713 679,40	78 301 901,11	425 934 009,15

Sumber/Source : Dinas Ketahanan Pangan, Kelautan, dan Pertanian Provinsi DKI Jakarta/
Food security, Fishery, and Agriculture of DKI Jakarta Province

Tabel Volume Ekspor Hasil Perikanan Melalui Laboratorium Pengujian Mutu
 : 5. 3. 15 Hasil Perikanan (LPMHP) Menurut Bulan dan Negara Tujuan, 2017
Table *Export Volume of Fish Through The Fish Laboratory of Research of Fish by Month and Country of Destination, 2017*
 (Kg)

Bulan <i>Month</i>	Negara Tujuan/ <i>Country of Destination</i>			
	Singapura <i>Singapore</i>	Jepang <i>Japan</i>	Australia	Hongkong
(1)	(2)	(3)	(4)	(5)
Januari	172 027,40	2 034 986,82	3 341,10	56 230,00
Pebruari	59 629,50	3 043 427,42	4 466,50	60 568,40
Maret	32 398,00	3 192 062,33	62 248,00	104 280,60
April	62 019,60	2 220 958,73	6 307,50	23 200,00
Mei	40 280,10	3 067 706,21	15 600,00	59 025,37
Juni	26 538,80	2 936 184,50	39 016,50	25 200,00
Juli	78 079,40	3 406 768,62	21 708,00	76 602,11
Agustus	262 844,00	4 275 933,19	63 143,43	28 918,10
September	150 221,12	2 970 080,86	4 207,00	82 330,84
Oktober	116 231,71	2 378 016,40	41 886,09	49 833,40
Nopember	138 014,25	2 526 960,88	17 210,32	13 480,80
Desember	52 721,64	1 571 725,12	17 466,00	37 129,60
Jumlah/Total	1 191 035,52	33 624 811,08	296 600,44	616 799,22
2016	1 757 947,00	17 713 011,38	461 991,50	466 071,15
2015	1 112 828,99	17 590 591,97	1 296 823,1	824 665,9
2014	2 208 250,62	8 306 482,18	1 393 638,13	493 013,90
2013	1 827 728,50	9 271 981,95	832 141,50	436 612,20

Bersambung/*Continued ...*

Sambungan Tabel/*Continuation Table 5.3.15*

Bulan <i>Month</i>	Negara Tujuan/ <i>Country of Destination</i>			
	Saudi Arabia <i>Saudi Arabia</i>	Belanda <i>Netherland</i>	Belgia <i>Belgium</i>	Korea Selatan <i>South Korea</i>
(1)	(6)	(7)	(8)	(9)
Januari	-	28 011,90	141 189,60	207 866,00
Februari	-	18 800,00	61 221,00	147 000,00
Maret	-	56 406,50	138 628,00	231 505,10
April	-	13,59	42 309,88	98 000,00
Mei	-	86 150,00	42 344,00	367 500,00
Juni	-	46 207,50	86 984,00	126 908,00
Juli	-	59 800,00	72 856,00	148 113,00
Agustus	-	58 360,50	159 077,00	122 010,00
September	-	83 820,00	65 421,60	192 500,00
Oktober	-	45 282,50	100 629,20	96 000,00
Nopember	200,00	97 012,00	8 084,00	209 310,74
Desember	19 366,00	60 400,00	47 851,00	46 652,00
Jumlah/Total	19 566,00	640 264,49	966 598,28	1 993 364,84
2016	20 000,00	532 175,00	876 835,34	2 430 524,70
2015	-	484.573,0	1.861.727,98	525.609
2014	-	721 571,70	605 705,00	264 800,00
2013	1 028,00	295 846,06	839 440,50	697 501,40

Bersambung/*Continued ...*

Sambungan Tabel/*Continuation Table 5.3 .15*

Bulan <i>Month</i>	Negara Tujuan/ <i>Country of Destination</i>			
	Jerman <i>Germany</i>	Perancis <i>France</i>	Taiwan <i>Taiwan</i>	Amerika Serikat <i>USA</i>
(1)	(10)	(11)	(12)	(13)
Januari	23 915,90	63 603,20	757 736,11	1 062 540,38
Pebruari	74 025,00	30 048,20	921 581,65	1 500 234,48
Maret	54 640,00	109 073,75	1 241 971,81	2 334 119,94
April	44 000,00	107 974,40	1 402 796,26	1 693 227,47
Mei	23 000,00	94 991,50	1 297 135,18	1 892 920,95
Juni	77 727,28	172 051,10	1 132 155,27	2 431 895,23
Juli	31 495,00	82 670,60	1 114 463,50	1 376 297,20
Agustus	96 686,88	37 599,00	1 207 925,71	2 771 487,85
September	63 550,00	34 497,00	724 018,90	1 318 111,62
Oktober	76 292,00	82 184,29	1 341 499,05	1 571 539,16
Nopember	54 157,50	86 797,30	2 025 463,46	1 829 182,89
Desember	33 000,00	78 665,00	1 535 458,40	1 926 845,69
Jumlah/Total	652 489,56	980 155,34	14 702 205,30	21 708 402,86
2016	505 312,04	848 674,29	12 559 431,40	9 739 379,39
2015	636 145,0	1 382 492,00	4 793 825,40	6 079 495,01
2014	612 155,10	1 642 403,40	1 236 335,00	4 741 074,54
2013	301 755,50	1 430 435,30	1 162 152,12	3 130 621,54

Bersambung/*Continued ...*

Sambungan Tabel/Continuation Table 5.3.15

Bulan Month	Negara Tujuan/Country of Destination			
	Kanada Canada	Cina China	Lainnya Others	Jumlah Total
(1)	(14)	(15)	(16)	(17)
Januari	-	3 004 714,50	3 973 278,27	11 529 471,18
Februari	-	2 400 919,55	3 227 823,87	11 549 745,57
Maret	20 660,00	2 095 850,05	3 266 531,65	12 940 375,73
April	-	2 809 307,36	2 498 424,57	11 008 539,36
Mei	-	2 613 909,62	3 423 921,01	13 024 483,94
Juni	-	2 980 088,90	3 073 164,05	13 154 121,13
Juli	-	3 179 926,83	4 913 286,07	14 562 066,33
Agustus	28 489,99	3 165 830,91	5 164 965,15	17 443 271,71
September	9,75	3 536 565,28	7 006 497,33	16 231 831,30
Oktober	-	5 870 595,85	11 674 877,05	23 444 866,70
Nopember	-	5 993 314,75	7 165 430,65	20 164 619,54
Desember	-	5 353 712,63	4 132 982,96	14 913 979,04
Jumlah/Total	49 159,74	43 004 736,23	59 521 182,63	179 967 371,53
2016	58 429,96	37 855 739,47	56 379 047,05	142 204 569,67
2015	223 496,82	21 715 774,90	34 578 718,93	93 107 768,01
2014	800,00	17 410 484,82	18 363 475,44	58 000 189,83
2013	81 512,00	16 513 909,25	20 566 367,14	57 391 032,97

Sumber/Source : Dinas Ketahanan Pangan, Kelautan, dan Pertanian Provinsi DKI Jakarta/
Food security, Fishery, and Agriculture of DKI Jakarta Province

Tabel Nilai Ekspor Hasil Perikanan Yang Melalui Laboratorium
 — : 5. 3. 16 Pengujian Mutu Hasil Perikanan (LPMHP) Menurut Bulan dan
Table Negara Tujuan, 2017
*Export Value of Fish Through The Fish Laboratory of Research of
 Fish by Month and Country of Destination, 2017*

(US \$)

Bulan <i>Month</i>	Negara Tujuan/ <i>Country of Destination</i>			
	Singapura <i>Singapore</i>	Jepang <i>Japan</i>	Australia	Hongkong
(1)	(2)	(3)	(4)	(5)
Januari	172 057,40	5 162 611,25	11 150,44	284 461,73
Pebruari	59 629,50	6 850 259,30	15 382,98	262 070,04
Maret	32 398,00	9 153 635,96	248 738,04	490 709,68
April	62 019,60	5 692 921,82	23 224,65	338 791,70
Mei	40 280,10	7 230 489,57	98 896,99	282 775,86
Juni	26 538,80	7 354 975,47	166 359,90	208 680,34
Juli	78 079,40	7 121 083,95	133 773,93	141 360,14
Agustus	262 844,00	9 446 034,33	312 229,34	216 854,55
September	150 221,12	7 414 635,30	15 546,41	155 451,93
Oktober	116 231,71	5 706 439,54	216 564,58	358 201,75
Nopember	138 014,25	5 528 729,38	293 329,41	142 631,66
Desember	52 721,64	3 827 000,82	488 676,01	99 650,64
Jumlah/Total	1 191 035,52	80 488 816,69	2 023 872,68	2 981 640,02
2016	6 530 130,85	1 307 900 836,09	4 139 722,04	1 878 227,22
2015	7 492 807,31	131 836 269,17	10 578 085,12	6 340 192,42
2014	15 172 180,10	72 336 289,94	11 104 034,44	3 773 883,44
2013	11 959 672,10	81 377 264,36	7 035 779,38	3 738 151,90

Bersambung/*Continued*.....

Sambungan Tabel/Continuation Table 5. 3.16

Bulan Month	Negara Tujuan/Country of Destination			
	Saudi Arabia Saudi Arabia	Belanda Netherland	Belgia Belgium	Korea Selatan South Korea
(1)	(6)	(7)	(8)	(9)
Januari	-	134 412,32	722 310,54	436 779,35
Februari	-	86 872,23	317 896,60	217 033,73
Maret	-	262 492,38	708 493,56	394 746,58
April	-	15,96	202 463,30	147 260,74
Mei	-	415 502,85	221 963,27	508 095,68
Juni	-	230 082,49	700 655,76	215 203,85
Juli	-	305 055,45	409 812,51	236 158,41
Agustus	-	298 409,13	711 553,25	192 725,62
September	-	411 529,77	283 163,13	431 292,98
Oktober	-	230 418,30	528 611,57	149 638,75
Nopember	1 996,47	436 290,65	33 835,02	990 283,68
Desember	29 925,39	335 462,11	269 559,56	86 919,01
Jumlah/Total	31 921,86	3 146 543,64	5 110 318,07	4 006 138,38
2016	70 665,15	2 372 892,06	5 511 282,34	4 344 964,99
2015	-	3.382.087,0	12.654.315,27	2.990.607,38
2014	-	5 294 453,50	4 737 549,4	1 317 521,3
2013	8 184,60	2 468 422,74	5 911 416,30	2 969 445,10

Bersambung/Continued.....

Sambungan Tabel/*Continuation Table 5 3 16*

Bulan <i>Month</i>	Negara Tujuan/ <i>Country of Destination</i>			
	Jerman <i>Germany</i>	Perancis <i>France</i>	Taiwan <i>Taiwan</i>	Amerika Serikat <i>U,S,A</i>
(1)	(10)	(11)	(12)	(13)
Januari	94 661,40	63 603,20	757 736,11	1 062 540,38
Pebruari	320 775,79	30 048,20	921 581,65	1 500 234,48
Maret	272 481,10	109 073,75	1 241 971,81	2 334 119,94
April	182 786,45	107 974,40	1 402 796,26	1 693 227,47
Mei	109 444,94	94 991,50	1 297 135,18	1 892 920,95
Juni	358 173,90	172 051,10	1 132 155,27	2 431 895,23
Juli	160 890,95	82 670,60	1 114 463,50	1 376 297,20
Agustus	594 069,04	37 599,00	1 207 925,71	2 771 487,85
September	257 999,91	34 497,00	724 018,90	1 318 111,62
Oktober	386 441,15	82 184,29	1 341 499,05	1 571 539,16
Nopember	293 280,29	86 797,30	2 025 463,46	1 829 182,89
Desember	146 482,93	78 665,00	1 535 458,40	1 926 845,69
Jumlah/Total	3 177 487,85	980 155,34	14 702 205,30	21 708 402,86
2016	2 746 086,52	3 446 952,47	26 068 927,81	73 770 711,52
2015	5 130 877,0	10 270 511,86	31 711 655,76	60 323 039,61
2014	4 528 838,70	12 450 536,76	8 183 540,48	44 641 141,84
2013	2 432 844,50	11 334 080,50	6 571 987,36	29 664 070,63

Bersambung/*Continued* ...

Sambungan Tabel/*Continuation Table 5 3 16*

Bulan <i>Month</i>	Negara Tujuan/ <i>Country of Destination</i>			
	Kanada <i>Canada</i>	Cina <i>China</i>	Lainnya <i>Others</i>	Jumlah <i>Total</i>
(1)	(14)	(15)	(16)	(17)
Januari	-	3 004 714,50	22 526 130,42	34 433 169,04
Februari	-	2 400 919,55	23 373 959,25	36 356 663,30
Maret	41 053,54	2 095 850,05	28 681 551,16	46 067 315,55
April	-	2 809 307,36	25 231 382,65	37 894 172,36
Mei	-	2 613 909,62	31 701 174,95	46 507 581,46
Juni	-	2 980 088,90	33 868 087,34	49 844 948,35
Juli	-	3 179 926,83	27 516 787,71	41 856 360,58
Agustus	155 218,18	3 165 830,91	38 563 195,92	57 935 976,83
September	57,51	3 536 565,28	31 446 269,54	46 179 360,40
Oktober	-	5 870 595,85	564 781 231,43	581 339 597,13
Nopember	-	5 993 314,75	51 990 753,66	69 783 902,87
Desember	-	5 353 712,63	76 720 781,18	90 951 861,01
Jumlah/Total	196 329,23	43 004 736,23	956 401 305,21	1 139 150 908,88
2016	2 169 592,86	140 380 750,96	250 358 356,61	675 619 148,33
2015	2 169 592,86	140 380 750,96	250 358 356,61	675 619 148,33
2014	7 200,00	112 434 274,60	135 627 406,40	431 608 850,90
2013	799 765,20	106 237 898,70	153 425 125,78	425 934 009,15

Sumber/*Source* : Dinas Ketahanan Pangan, Kelautan, dan Pertanian Provinsi DKI Jakarta/
Food security, Fishery, and Agriculture of DKI Jakarta Province

Tabel Volume Ekspor Hasil Perikanan Melalui Laboratorium Pengujian Mutu
 : 5. 3. 17 Hasil Perikanan (LPMHP) Menurut Jenis Ikan dan Bulan, 2017
Table Export Volume of Fish Through The Fish Laboratory of Research of
 Fish by type of Fish and Month, 2017

Jenis Ikan <i>Type of Fish</i>	Bulan/Month			
	Januari	Februari	Maret	April
	(1)	(2)	(3)	(4)
Bawal Hitam	200 464,30	173 523,50	418 745,50	285 990,80
Cakalang	2 354 648,00	3 560 508,00	2 592 435,74	1 871 864,00
Cucut	129 121,00	105 200,00	296 555,20	227 218,00
Cumi-Cumi	3 862 636,60	2 541 248,50	2 129 928,46	2 941 608,53
Gurita	75 960,60	46 898,00	269 494,38	10 726,50
Ikan Kakap Merah	15 034,99	36 412,50	187 735,04	59 395,34
Ikan Pedang/Meka	1 293 303,91	1 123 429,14	823 360,61	1 228 195,09
Kerapu Lumpur	119 607,40	3 644,66	51 380,73	22 045,54
Madidihang/Tuna	1 024 428,13	689 470,23	1 508 329,98	590 574,84
Setuhuk Hitam/Marlin	65 616,32	86 861,92	78 952,94	62 176,54
Tengiri	471 326,87	524 830,70	639 216,38	690 534,74
Ubur-Ubur	-	-	28 500,00	-
Udang	-	-	-	-
Udang Jerbung	20 940,00	23 085,00	76 171,00	37 639,88
Udang Putih	808 332,44	1 358 240,22	1 836 464,12	1 444 278,84
Udang Vaname	101 860,17	44 820,00	281 147,91	122 950,25
Lainnya	986 190,45	1 231 573,20	1 721 957,74	1 413 340,47
Jumlah/Total	11 529 471,18	11 549 745,57	12 940 375,73	11 008 539,36
2016	11 653 119,29	10 969 794,29	8 961 920,83	11 438 467,35
2015	5 733 189,9	4 159 452,3	4 590 170,85	5 305 567,32
2014	5 101 112,38	3 572 822,75	3 606 778,24	4 359 243,96
2013	4 067 457,00	4 377 259,00	4 826 840,41	4 513 681,25

Bersambung/Continued...

Sambungan Tabel/Continuation Table 5 3 17

Jenis Ikan Type of Fish	Bulan/Month			
	Mei	Juni	Juli	Agustus
(1)	(6)	(7)	(8)	(9)
Bawal Hitam	301 583,70	123 007,00	114 982,80	106 360,20
Cakalang	3 170 069,00	3 095 301,00	5 024 535,10	6 103 610,71
Cucut	263 596,90	213 277,00	239 321,40	150 286,10
Cumi-Cumi	2 365 790,80	3 061 205,32	2 769 950,95	3 041 249,64
Gurita	75 773,00	100 752,80	22 340,00	182 495,24
Ikan Kakap Merah	185 599,88	196 012,46	80 577,69	164 487,47
Ikan Pedang/Meka	237 451,10	151 342,85	333 802,00	346 729,18
Kerapu Lumpur	86 920,07	70 115,57	75 093,00	154 838,88
Madidihang/Tuna	700 824,82	631 629,26	1 062 943,18	1 209 933,07
Setuhuk Hitam/Marlin	63 381,86	136 143,70	71 938,22	148 730,18
Tengiri	882 696,50	461 906,89	-	230 534,61
Ubur-Ubur	-	5 175,00	-	14 000,00
Udang	-	-	-	2 257 178,49
Udang Jerbung	11 340,00	15 888,00	45 860,00	7 128,00
Udang Putih	1 514 467,64	2 021 649,34	1 176 046,91	3 093,00
Udang Vaname	199 386,05	232 927,10	105 880,43	105 770,45
Lainnya	2 965 602,62	2 637 787,84	3 438 794,65	3 216 846,50
	301 583,70	123 007,00	114 982,80	106 360,20
Jumlah/Total	13 024 483,94	13 154 121,13	14 562 066,33	17 443 271,71
2016	12 630 256,36	12 280 941,40	7 385 584,41	9 016 799,27
2015	5 263 324,40	4 659 378,00	7 656 047,00	9 957 642,41
2014	4 588 646,68	5 280 170,98	5 676 321,69	5 070 639,15
2013	6 751 284,80	5 056 532,07	5 287 408,04	4 011 442,18

Bersambung/Continued.....

Sambungan Tabel/*Continuation Table 5 3 17*

Jenis Ikan <i>Type of Fish</i>	Bulan/ <i>Month</i>			
	September	Oktober	November	Desember
	(1)	(10)	(11)	(12)
Bawal Hitam	42 375,85	181 733,00	311 511,10	156 773,90
Cakalang	7 153 904,00	9 742 294,00	5 831 596,00	2 423 497,00
Cucut	231 259,10	340 785,58	273 182,30	266 118,80
Cumi-Cumi	2 754 061,63	5 212 837,39	6 919 291,81	6 398 651,40
Gurita	27 354,67	24 847,20	59 341,00	118 627,00
Ikan Kakap Merah	1 035,27	59 673,34	124 175,65	140 404,18
Ikan Pedang/Meka	332 104,17	279 228,43	281 825,10	243 041,88
Kerapu Lumpur	1 205,40	62 475,44	82 862,93	22 636,15
Madidihang/Tuna	842 031,00	1 323 535,52	1 081 934,86	811 658,52
Setuhuk Hitam/Marlin	176 645,36	48 954,90	194 990,68	74 222,32
Tengiri	296 149,02	474 804,29	444 607,67	303 875,69
Ubur-Ubur	5 010,00	-	14 000,00	-
Udang	1 217 989,47	1 469 804,39	1 528 964,94	1 766 214,27
Udang Jerbung	-	-	-	16 500,00
Udang Putih	-	-	31 361,90	-
Udang Vaname	61 018,26	46 321,62	96 398,89	30 554,49
Lainnya	3 089 688,10	4 178 293,42	2 888 574,71	2 141 203,44
Jumlah/Total	16 231 831,30	23 444 866,70	20 164 619,54	14 913 979,04
2016	12 759 716,31	13 734 862,75	15 450 281 ,96	16 222 826,27
2015	13 049 218,49	11 870 729	10 250 109,7	10 612 938,64
2014	5 805 111,20	5 384 648,60	4 373 483,70	5 181 210,50
2013	5 428 158,85	6 269 027,99	4 048 104,75	2 753 836,62

Sumber/*Source* : Dinas Ketahanan Pangan, Kelautan, dan Pertanian Provinsi DKI Jakarta/
Food security, Fishery, and Agriculture of DKI Jakarta Province

Tabel : 5.3.18 **Nilai Ekspor Hasil Perikanan Melalui Laboratorium Pengujian Mutu Hasil Perikanan (LPMHP) Menurut Jenis Ikan dan Bulan, 2017**
Table *Export Value of Fish Through The Fish Laboratory of Research of Fish by type of Fish and Month, 2017*
 (US,\$)

Jenis Ikan <i>Type of Fish</i>	Bulan/Month			
	Januari	Februari	Maret	April
(1)	(2)	(3)	(4)	(5)
Bawal Hitam	445 042,55	291 175,12	806 901,55	428 718,06
Cakalang	3 608 931,52	6 103 923,09	4 276 639,98	3 206 615,54
Cucut	126 152,64	118 131,02	928 637,61	259 268,80
Cumi-Cumi	9 221 736,77	5 644 351,84	4 718 768,04	6 705 988,77
Gurita	259 739,44	166 331,22	780 524,45	29 367,82
Ikan Kakap Merah	61 748,92	128 733,36	691 283,92	202 991,50
Ikan Pedang/Meka	1 293 303,91	1 123 429,14	823 360,61	1 228 195,09
Kerapu Lumpur	234 547,40	29 709,12	171 685,42	82 471,68
Madidihang/Tuna	4 600 070,98	3 013 274,58	5 329 542,24	2 899 201,46
Setuhuk Hitam/Marlin	298 733,72	460 553,75	383 456,17	326 021,13
Tengiri	1 307 810,93	1 112 747,30	1 420 844,01	1 482 396,95
Ubur-Ubur	-	-	58 289,72	-
Udang	-	-	-	-
Udang Jerbung	193 523,70	175 643,05	905 222,46	483 569,49
Udang Putih	6 535 990,51	12 421 308,60	16 632 225,82	13 848 028,01
Udang vaname	1 170 886,35	641 562,41	2 630 487,89	1 441 560,25
Lainnya	5 074 949,70	4 925 789,70	5 809 445,66	5 269 777,81
Jumlah/Total	34 433 169,04	36 356 663,30	46 067 315,55	37 894 172,36
2016	33 962 613,06	1 264 264 612,47	25 223 170,64	30 938 478,61
2015	41 554 309,84	30 457 883,66	33 979 068,56	38 360 090,69
2014	37 052 606 03	27 383 590,40	26 913 290,24	33 987 844,32
2013	29 624 739,70	32 445 958,30	36 867 894,02	33 968 200,48

Bersambung/Continued.....

Sambungan Tabel/*Continuation Table 5 3 18*

Jenis Ikan <i>Type of Fish</i>	Bulan/ <i>Month</i>			
	Mei	Juni	Juli	Agustus
(1)	(6)	(7)	(8)	(9)
Bawal Hitam	567 051,70	227 337,79	299 710,97	214 221,86
Cakalang	5 382 428,71	4 879 433,33	7 640 671,21	9 686 206,05
Cucut	360 061,35	260 725,70	297 477,21	186 471,78
Cumi-Cumi	6 189 717,60	7 499 701,28	7 465 036,13	9 126 273,59
Gurita	304 645,39	265 769,07	83 103,66	433 648,40
Ikan Kakap Merah	373 267,24	624 228,92	157 337,15	618 198,48
Ikan Pedang/Meka	1 501 450,15	982 422,62	1 899 717,13	1 601 899,60
Kerapu Lumpur	205 342,11	202 460,85	231 077,85	448 678,88
Madidihang/Tuna	2 817 634,95	2 815 981,61	3 108 100,62	4 322 101,23
Setuhuk Hitam/Marlin	344 696,87	738 755,03	359 965,31	804 162,16
Tengiri	1 981 071,17	1 101 183,37	-	460 655,30
Ubur-Ubur	-	23 340,60	-	28 691,54
Udang	-	-	-	20 560 052,00
Udang Jerbung	176 458,06	162 774,92	553 992,65	96 148,40
Udang Putih	16 430 374,10	19 707 438,63	10 133 753,77	28 965,01
Udang vaname	2 348 140,81	3 102 348,93	1 110 000,25	1 622 007,11
Lainnya	7 525 241,25	7 251 045,70	8 516 416,67	7 697 595,44
Jumlah/Total	46 507 581,46	49 844 948,35	41 856 360,58	57 935 976,83
2016	35 495 638,77	36 168 213,16	23 315 642,34	29 607 995,36
2015	38 253 660,32	35 396 680,30	56 282 877,32	72 904 501,63
2014	34 360 930,40	39 971 688,62	43 194 229,31	36 986 511,11
2013	50 370 233,56	36 676 365,95	39 829 707,96	29 637 549,96

Bersambung/*Continued.....*

Sambungan Tabel/*Continuation Table 5 3 18*

Jenis Ikan <i>Type of Fish</i>	Bulan/ <i>Month</i>			
	September	Oktober	November	Desember
(1)	(10)	(11)	(12)	(13)
Bawal Hitam	105 427,97	335 105,01	968 328,75	551 613,95
Cakalang	12 510 022,41	17 428 191,32	9 569 089,67	22 641 298,73
Cucut	280 509,62	435 631,85	337 822,74	350 571,86
Cumi-Cumi	7 457 031,88	14 111 009,31	21 356 829,64	21 644 889,21
Gurita	77 500,86	80 335,24	179 526,71	375 209,33
Ikan Kakap Merah	7 537,39	170 634,71	610 995,21	341 650,36
Ikan Pedang/Meka	1 959 769,97	1 643 713,65	1 665 024,16	1 338 436,05
Kerapu Lumpur	4 113,43	155 258,51	195 485,65	135 025,62
Madidihang/Tuna	2 732 879,95	3 736 426,73	3 298 609,14	3 621 580,77
Setuhuk Hitam/Marlin	856 255,99	248 782,16	1 372 735,20	418 382,97
Tengiri	636 765,39	1 182 491,39	1 209 305,11	738 833,95
Ubur-Ubur	14 751,98	-	28 123,62	-
Udang	11 750 736,94	13 371 341,49	14 102 027,96	16 119 983,86
Udang Jerbung	-	-	-	217 258,50
Udang Putih	-	-	103 847,35	-
Udang Vaname	807 118,31	454 325,03	1 854 941,20	563 569,34
Lainnya	6 978 938,31	527 986 350,73	12 931 210,76	21 893 556,51
Jumlah/Total	46 179 360,40	581 339 597,13	69 783 902,87	90 951 861,01
2016	40 704 124,40	40 793 532,89	43 336 843,53	62 806 411,75
2015	97 128 910,11	83 575 207,5	74 068 583,7	73 657 374,69
2014	43 240 789,48	38 752 948,60	32 268 077,40	37 496 096,24
2013	39 600 397,94	45 713 645,27	30 876 929,70	20 322 387,31

Sumber/*Source* : Dinas Ketahanan Pangan, Kelautan, dan Pertanian Provinsi DKI Jakarta/
Food security, Fishery, and Agriculture of DKI Jakarta Province

Tabel : 5 3 19 **Penyerapan Bahan Baku, Produksi Olahan dan Penggunaan Garam di Pengolahan Hasil Perikanan Tradisional (PHPT) Muara Angke, 2017**
Table *Absorption of Raw Materials, Production of Processed and Use of Salt in Traditional Fishery Product Proseccing Muara Angke , 2017*

(Kg)

Bulan Month	Penyerapan Bahan Baku Absorption of Raw Materials	Produksi Olahan Production of processed	Penggunaan Garam Use of Salt
(1)	(2)	(3)	(4)
Januari/January	1 103 000	651 350	341 930
Pebruari/February	1 079 900	624 350	302 372
Maret/March	1 796 500	1 052 000	556 915
April/April	1 241 000	719 775	372 300
Mei/May	1 423 000	827 900	441 130
Juni/June	1 322 000	775 365	388 830
Juli/July	1 286 700	748 120	398 877
Agustus/August	1 165 900	659 425	325 469
September/September	1 133 900	644 550	359 520
Oktober/October	1 295 400	740 000	401 574
Nopember/November	1 465 400	840 900	439 620
Desember/December	1 544 400	880 600	463 320
Jumlah/Total	15 857 100	9 164 335	4 791 857
2016	15 014 500	8 607 665	4 525 025
2015	13 110 000	7 447 895	3 933 000
2014	22 169 730	12 121 530	6 650 919
2013	24 145 400	13 482 360	7 243 620

Sumber/Source : Dinas Ketahanan Pangan, Kelautan, dan Pertanian Provinsi DKI Jakarta/
Food security, Fishery, and Agriculture of DKI Jakarta Province

Tabel : 5 3 20 **Nilai Penyerapan Bahan Baku, Produksi Olahan dan Penggunaan Garam di Pengolahan Hasil Perikanan Tradisional (PHPT) Muara Angke, 2017**
Table *Value of Absorption of Raw Materials, Production of Processed and Use of Salt in Traditional Fishery Product Proseccing Muara Angke , 2017*

(Rupiah)

Bulan <i>Month</i>	Penyerapan Bahan Baku <i>Absorption of Raw Materials</i>	Produksi Olahan <i>Production of processed</i>	Penggunaan Garam <i>Use of Salt</i>
(1)	(2)	(3)	(4)
Januari/ <i>January</i>	13 391 800 000	17 664 600 000	341 930 000
Pebruari/ <i>February</i>	12 269 150 000	16 416 715 000	302 372 000
Maret/ <i>March</i>	20 628 200 000	28 555 575 000	556 915 000
April/ <i>April</i>	14 197 900 000	19 105 925 000	372 300 000
Mei/ <i>May</i>	16 464 600 000	22 687 100 000	441 130 000
Juni/ <i>June</i>	19 796 610 000	27 026 320 000	388 830 000
Juli/ <i>July</i>	15 828 980 000	21 353 115 000	398 877 000
Agustus/ <i>August</i>	14 834 700 000	19 816 725 000	325 469 000
September/ <i>September</i>	14 425 700 000	19 320 950 000	359 520 000
Oktober/ <i>October</i>	15 874 750 000	21 385 075 000	401 574 000
Nopember/ <i>November</i>	26 011 200 000	27 321 875 000	1 318 860 000
Desember/ <i>December</i>	26 335 200 000	28 054 225 000	1 389 960 000
Jumlah/Total	210 058 790 000	268 708 200 000	6 597 737 000
2016	166 421 490 000	224 866 080 000	4 525 086 000
2015	196 773 950 000	241 711 815 000	3 933 000 000
2014	316 471 130 000	362 081 132 500	6 703 038 000
2013	339 021 200 000	387 238 125 000	5 428 835 250

Sumber/Source : Dinas Ketahanan Pangan, Kelautan, dan Pertanian Provinsi DKI Jakarta/
Food security, Fishery, and Agriculture of DKI Jakarta Province

5 4 Peternakan/Livestock

Tabel : 5 4 1 **Luas Tempat Usaha Peternakan Menurut Kabupaten/Kota Administrasi, 2017**
Table : **Animal Husbandary Area by Regency/Municipality, 2017**
 (m²)

Kab/Kota Administrasi Regency/Municipality	Jenis Ternak/Kind of Livestock					
	Sapi Potong Cow	Sapi Perah Milk Cow	Ayam Hen	Kerbau Buffalo	Kambing/ Domba Goat/Sheep	Itik Duck
(1)	(2)	(3)	(4)	(5)	(6)	(7)
Kepulauan Seribu	-	-	-	-	321	25
Jakarta Selatan	9 984	14 448	-	268	3 751	-
Jakarta Timur	6 656	15 488	-	268	3 626	-
Jakarta Pusat	-	416	-	-	408	-
Jakarta Barat	7 488	-	-	640	1 437	-
Jakarta Utara	3 552	-	-	80	6 465	800
Jumlah/Total	27 680	30 352	-	928	16 010	825
2016	21 936	34 577	-	1 920	16 006	504,6
2015	14 288	38 928	-	3 952	14 068	5 270
2014	17 504	42 208	-	2 032	15 434	4 499
2013	33 728	42 976	14 870	3 248	15 600	4 830

Sumber/Source : Dinas Ketahanan Pangan, Kelautan, dan Pertanian Provinsi DKI Jakarta/
 Food security, Fishery, and Agriculture of DKI Jakarta Province

Tabel : 5 4 2
Populasi Ternak Menurut Kabupaten/Kota Administrasi, 2017
Table Livestock Population by Regency/Municipality, 2017

(Ekor/Heads)

Kab/Kota Administrasi Regency/Municipality	Jenis Ternak/Kind of Livestock					
	Sapi Potong Cow	Sapi Perah Milk Cow	Kerbau Buffalo	Kuda Horse	Kambing Goat	Domba Sheep
(1)	(2)	(3)	(4)	(5)	(6)	
Kepulauan Seribu	-	-	-	-	134	-
Jakarta Selatan	624	903	-	87	1 266	297
Jakarta Timur	416	1 016	13	86	1 023	488
Jakarta Pusat	-	26	-	-	170	-
Jakarta Barat	468	-	40	115	367	232
Jakarta Utara	222	-	5	25	1 577	1 117
Jumlah/Total	1 730	1 945	58	313	4 537	2 134
2016	1 371	2 411	120	290	5 739	2 267
2015	893	2 433	247	68	5 688	1 346
2014	1 094	2 638	127	107	6 112	2 211
2013	2 108	2 686	203	84	6 626	1 174

Sumber/Source : Dinas Ketahanan Pangan, Kelautan, dan Pertanian Provinsi DKI Jakarta/
 Food security, Fishery, and Agriculture of DKI Jakarta Province

Tabel : 5 4 3 **Populasi Unggas Menurut Kabupaten/Kota Administrasi dan Jenis Unggas, 2017**
Table : *Poultry Population by Regency/Municipality, 2017*
 (Ekor/Heads)

Kab/Kota Adm <i>Regency/Municipality</i>	Jenis Unggas/ <i>Kind of Poultry</i>		
	<i>Ayam Kampung Native Chicken</i>	<i>Ayam Pedaging Broiler</i>	<i>Itik/Itik Manila Duck/Manila Duck</i>
(1)	(2)	(3)	(4)
Kepulauan Seribu	-	-	125
Jakarta Selatan	-	-	-
Jakarta Timur	-	-	-
Jakarta Pusat	-	-	-
Jakarta Barat	-	-	-
Jakarta Utara	-	-	4 000
Jumlah/Total			4 125
2016	-	-	2 523
2015	-	-	26 352
2014	-	-	22 495
2013	-	159 800	24 111

Sumber/Source : Dinas Ketahanan Pangan, Kelautan, dan Pertanian Provinsi DKI Jakarta/
Food security, Fishery, and Agriculture of DKI Jakarta Province

Tabel : 5 4 4 **Jumlah Peternak, Sapi Perah, Produksi Susu dan Distributor, 2011-2017**
Table *Number of Dairy Farmers, Cows, Milk Production and Distributors, 2011–2017*

Tahun Year	Jumlah Peternak Number of Dairy Farmer (Orang/Person)	Jumlah Sapi Perah Total Population of Dairy Cow (Ekor/Heads)	Produksi Susu Production of Milk (Lt)	Distributor Distributors (Unit)
(1)	(2)	(3)	(4)	(5)
2011	135	2 728	5 342 960	2
2012	115	2 775	5 439 000	2
2013	133	2 386	5 264 560	2
2014	113	2 638	5 170 480	2
2015	115	2 433	5 102 480	2
2016	111	2 411	4 725 560	2
2017	77	1 897	4 780 440	2

Sumber/Source : Dinas Ketahanan Pangan, Kelautan, dan Pertanian Provinsi DKI Jakarta/
Food security, Fishery, and Agriculture of DKI Jakarta Province

5 5 Kehutanan/*Forestry*

Tabel : 5 5 1 **Luas Hutan Lindung dan Cagar Alam Menurut Tipe Hutan dan Lokasi, 2016**
Area of Protected Forest and National Park by Type of Forest and Location, 2016

Tipe Hutan <i>Type of Forest</i>	Lokasi <i>Location</i>	Luas Hutan <i>Area of Forest</i> (Hektar)
(1)	(2)	(3)
A. Kawasan Pelestarian Alam <i>Nature Conservation Area</i>	1. Taman Nasional Kepulauan Seribu a. Daratan (Pulau Penjaliran Barat dan Timur) b. Perairan	39,50 108 000
	2. Taman Wisata Alam Angke Kapuk	99,82
B. Kawasan Suaka Alam <i>A Sanctuary Reserve Area</i>	1. Cagar Alam Pulau Bokor 2. Suaka Margasatwa I. Pulau Rambut a. Daratan b. Perairan II. Muara Angke	18,00 45,00 45,00 45,00 25,02
C. Hutan Lindung	Angke Kapuk	44,76
D. Hutan Produksi	Angke Kapuk	162 527,1
Jumlah Daratan/<i>Total of Mainland</i>		430,63
Jumlah Perairan/<i>Total of Water</i>		108,045,00
Jumlah/<i>Total</i>		108,475,63

Sumber/*Source* : Dinas Ketahanan Pangan, Kelautan, dan Pertanian Provinsi DKI Jakarta/
Food security, Fishery, and Agriculture of DKI Jakarta Province

Tabel **Jumlah Pohon Pelindung Menurut Jenisnya, 2014-2016**
: 5 5 2
Table **Number of Sheltered Trees by Type of Trees, 2014-2016**

Jenis Pohon <i>Type of Trees</i>	Tahun/Years		
	2014	2015	2016
(1)	(3)	(4)	(5)
1 Acasia Mangium	630	620	620
2 Tanjung	350	350	350
3 Glodogan	1 020	1 020	1 020
4 Bungur	300	300	300
5 Mahoni	3 117	3 117	3 117
6 Johar	-	-	-
7 Kupu-kupu	-	-	-
8 Mangrove	620 968	620 968	620 968
9 Salam	80	80	80
10 Ketapang	250	260	260
11 Flamboyan	25	25	25
12 Trembesi	4 224	4 224	4 224
13 Jamblang	25	25	25
14 Buni	355	350	350
15 Lobi-lobi	1 015	1 020	1 020
16 Sawo	30	30	30
17 Asam landi	300	300	300
18 Rukem	30	30	30
19 Kiara Payung	52	52	52
20 Beringin	14	14	14
21 Bisbul	30	30	30

Bersambung /Continued

Sambungan/Continuation Tabel 5 5 2

Jenis Pohon <i>Type of Trees</i>	Tahun/Years		
	2014	2015	2016
(1)	(3)	(4)	(5)
22 Nyamplung	398	398	398
23 Kayu Putih	200	200	200
24 Bintaro	672	672	672
25 Kenari	1 350	1 300	1 300
26 Cempaka	700	700	700
27 Jambu Biji	668	668	668
28 Sirsak	7	7	7
29 Matoa	300	300	300
30 Kemang	50	50	50
31 Sukun	103	103	103
32 Damar	106	106	106
33 Jambu Bol	25	25	25
34 Nangka	10	10	10
35 Manggis	15	15	15
36 Menteng	325	325	325
37 Kayu Manis	300	300	300
38 Eucallyptus	400	400	400
39 Pulaui	25	25	25
40 Duren	250	250	250
41 Aghatis	700	700	700
42 Angsana	555	555	555
43 Jati	2 480	2 480	2 480
41 Lain-lain	251 644	251 644	251 644
Jumlah/Total	893 288	894 048	894 048

Sumber/Source : Dinas Ketahanan Pangan, Kelautan, dan Pertanian Provinsi DKI Jakarta/ *Food security, Fishery, and Agriculture of DKI Jakarta Province*

Tabel : 5 5 3 **Luas Kawasan Hutan Kota Menurut Kota Administrasi dan Lokasi, 2016**
Area of City Green Belt by Municipality and Location, 2016
Table

<i>Kota Adm Municipality</i>	<i>Lokasi Location</i>	<i>Luas Hutan Area of Forest(Ha)</i>
(1)	(2)	(3)
Jakarta Selatan (62,27 Ha)	1. Kampus UI Depok	55,40
	2. Blok P Walikota Jakarta Selatan	1,64
	3. Cipadak	0,50
	4. Srengseng Sawah	0,60
	5. Hutan Kota Pondok Labu	2,02
	6. Hutan Kota Jalan JOE	0,93
	7. Hutan Kota Jl Kahfi II Jagakarsa	1,18
Jakarta Timur (73,24 Ha)	1. Komplek Lanud Halim PK	3,50
	2. Komplek Kopassus Cijantung	1,75
	3. PT JIEP Pulo Gadung	8,90
	4. Mabes TNI Cilangkap	14,43
	5. Buperta Cibubur	27,32
	6. Situ Rawa Dongkal	3,28
	7. Dukuh	0,50
	8. Ujung Menteng	1,43
	9. Munjul	2,81
	10. Setu	0,93
	11. Pondok Ranggon	0,44
	12. Cilangkap	4,22
	13. Cipayung	1,32
	14. Ciracas	1,31
	15. Pulo Gebang	1,10

Bersambung/Continued.....

Sambungan Tabel/*Continuation Table 5 5 3*

Kota Adm Municipality	Lokasi Location	Luas Hutan Area of Forest(Ha)
(1)	(2)	(3)
Jakarta Pusat (1,08 Ha)	1. Masjid Istiglal	1,08
Jakarta Barat (17,89 Ha)	1. Srengseng	15,00
	2. Rawa Buaya	1,09
	3. Kembangan Utara	1,80
Jakarta Utara (28,06 Ha)	1. Waduk Sunter Utara	8,20
	2. Kawasan Berikat Nusantara Marunda	1,59
	3. Kemayoran	4,60
	4. PT Jakarta Propertindo	2,49
	5. Hutan Kota Rawa Malang Semper Timur	5,70
	6. Hutan Kota Rorotan	2,18
	7. Hutan Kota Sukapura	2,40
	8. Cilincing	0,90

Sumber/*Source* : Dinas Ketahanan Pangan, Kelautan, dan Pertanian Provinsi DKI Jakarta/
Food security, Fishery, and Agriculture of DKI Jakarta Province

06

INDUSTRI, ENERGI, & KONSTRUKSI
Industry, Energy & Construction



INDUSTRI PAKAIAN JADI

MASIH MENJADI PRIMADONA DI DKI JAKARTA PADA TAHUN 2017

Garment Industry was still dominating the industrial sector in 2017



Jumlah perusahaan terbesar
dengan 281 perusahaan

*Highest number of establishment
with 281 establishment*

Penyerapan pekerja terbesar
yaitu 62 ribu pekerja

*Highest number of workers with
62 thousands workers*



PENJELASAN TEKNIS

1. Pengumpulan data industri besar dan sedang dilakukan melalui Survei Industri Besar dan Sedang dilaksanakan setiap tahun secara lengkap (sensus) sejak tahun 1975. Survey Industri Besar dan Sedang mencakup semua perusahaan industri yang mempunyai tenaga kerja 20 orang atau lebih dengan menggunakan kuesioner II A.

Klasifikasi Industri yang digunakan dalam survei ini berdasar kepada **Klasifikasi Baku Lapangan Usaha Indonesia (KBLI)**. KBLI adalah Klasifikasi lapangan usaha yang berdasar kepada *International Standard Industrial Classification of All Economic Activities (ISIC)* revisi 4 yang telah disesuaikan dengan kondisi Indonesia.

Industri Pengolahan adalah suatu kegiatan ekonomi yang melakukan kegiatan mengubah suatu barang dasar secara mekanis kimia atau dengan tangan sehingga menjadi barang jadi/setengah jadi dan atau barang yang kurang nilainya menjadi barang yang lebih tinggi nilainya dan sifatnya lebih dekat kepada pemakai akhir. Termasuk dalam kegiatan ini adalah jasa industri dan pekerjaan perakitan (*assembling*).

2. **Jasa Industri** adalah kegiatan industri yang melayani keperluan pihak lain. Pada kegiatan ini bahan baku disediakan oleh pihak lain sedangkan

TECHNICAL NOTES

1. *Data collection of large and medium scale manufactur is conducted through The Large and Medium Manufacturing Establishment Survey that has been done annually for all industries (census) since 1975. Large and Medium Manufactur Establishment Survey covers all manufactures/industries with 20 workers or more by questionnaire II A.*

*The Industrial classification adopted in this survey refers to the **Klasifikasi Baku Lapangan Usaha Indonesia (KBLI)**. KBLI is classification of economic activities based on the International Standard Industrial Classification of All Economic Activities (ISIC rev 4) that has been modified according to the local condition in Indonesia.)*

Manufacturing industry is defined as an economic activity processing basic goods mechanically chemicals or manually into final or intermediate goods. It is also defined as processing of lower value goods into highes value goods as final or intermediate products. The activities also include services for manufacturing and assembling.

2. **Services for manufacturing** is defined as a manufacturing activity which serving other manufacturing establishment. In this case raw

pihak pengolah hanya melakukan pengolahan dengan mendapat imbalan sebagai balas jasa (upah maklon).

materials are supplied by others while the workers are paid as a compensation for processing raw materials.

3. **Perusahaan atau usaha industri** adalah suatu unit (kesatuan) usaha yang melakukan kegiatan ekonomi bertujuan menghasilkan barang atau jasa terletak pada suatu bangunan atau lokasi tertentu dan mempunyai catatan administrasi tersendiri mengenai produksi dan struktur biaya serta ada seorang atau lebih yang bertanggung jawab atas usaha tersebut.
 4. **Industri Pengolahan** dikelompokkan ke dalam 4 golongan berdasarkan banyaknya pekerja yaitu : **Industri Besar** (100 orang pekerja atau lebih). **Industri Sedang/menengah** (20-99 orang pekerja). **Industri kecil** (5-19 orang pekerja) dan **Industri Mikro** (1-4 orang pekerja).
 5. **Input atau biaya antara** adalah biaya yang dikeluarkan dalam proses industri yang berupa bahan baku bahan bakar barang lainnya diluar bahan baku/bahan penolong jasa industri sewa gedung dan biaya jasa non industri.
 6. **Output** adalah nilai keluaran yang dihasilkan dari proses kegiatan industri yang berupa barang yang dihasilkan tenaga listrik yang dijual jasa industri keuntungan jual beli pertambahan stok barang setengah jadi dan
3. **A manufacturing establishment** is defined as a production unit engaged in economic activity producing goods or services located in a building or in a certain location located in a building or in a certain location keeping a business record concerning the production and cost structure and having a person or more that are responsible to those activities.
 4. **Manufacturing industries** are categorized into four groups based on the number of employees: **Large scale manufacturing** (100 employee or more) **Medium scale** (20-99 employees) **Small scale** manufacturing (5-19 employees) and **Micro industry** (1-4 employees).
 5. **Input or intermediate cost** is defined as cost of raw materials and supporting materials fuel other materials electricity industrial services building rent and nonindustrial services etc.
 6. **Output** is defined as total value of all processed goods which include production electricity sold industrial services profits change in stocks and other incomes.

penerimaan lain.

7. **Nilai Tambah** adalah besarnya output dikurangi besarnya nilai input (antara).
8. **Pengeluaran untuk tenaga kerja** adalah merupakan imbalan atas jasa-jasa yang telah dikorbankan oleh pekerja untuk pihak lain yang meliputi upah/gaji upah lembur hadiah bonus dan sejenisnya iuran dana pensiun tunjangan sosial tunjangan kecelakaan dan lainnya.
9. **Modal Tetap** adalah modal kerja yang dapat digunakan lebih dari satu tahun.
10. **Pajak Tidak Langsung** adalah pajak yang langsung dibayarkan oleh perusahaan termasuk PPn
11. **Bahan baku** adalah bahan-bahan yang digunakan untuk proses produksi dalam membentuk suatu barang produksi.
12. **Barang yang dihasilkan** adalah barang yang dihasilkan dalam proses produksi
13. Mulai tahun 2011 Indeks produksi industri besar dan sedang/menengah menggunakan kerangka sampel tahun 2005. Sesuai dengan kerangka sampel maka indeks hanya dapat disajikan dalam 2 digit ISIC revisi 4.
14. Metodologi penarikan sampel menggunakan "Cut Off Point" dan PPS
7. **Value Added** is defined as subtraction from output to input.
8. **Labor Cost** is defined as compensation for workers in the form of money and goods. Labor cost covers wage and salary overtime pay bonus in cash and goods pension funds social allowance accident allowance e.t.c.
9. **Fixed asset** is working capital that can be used for more than one year.
10. **Indirect tax** is tax paid by establishment including value added taxes (PPn).
11. **Raw Material** is materials used in the production process of production goods.
12. **Outcome product** is good related in the production process.
13. Since 2011 the industrial production indices of large and medium manufacturing have been calculated based on the 2005 sampling frame. According sampling frame the indices can be provided only in 2 digits of ISIC Revision 4.
14. The methodology of the sample selection was based on "Cut Off Point" and PPS (Probability Proportional to Size).

15. Klasifikasi Industri 2009:

10. Makanan
11. Minuman
12. Pengolahan Tembakau
13. Tekstil
14. Pakaian Jadi
15. Kulit dan Barang dari Kulit dan Alas Kaki
16. Kayu Barang-barang dari Kayu (tidak termasuk furnitur) dan barang-barang anyaman
17. Kertas dan Barang dari Kertas
18. Percetakan dan Reproduksi Media Rekaman
19. Produk dari Batu Bara dan Pengilangan Minyak Bumi
20. Bahan Kimia dan Barang-barang dari Bahan Kimia
21. Industri Farmasi Produk Obat Kimia dan Obat Tradisional
22. Karet dan Barang dari Karet dan Barang dari Plastik
23. Barang Galian Bukan Logam
24. Logam Dasar
25. Barang logam bukan Mesin dan Peralatannya
26. Industri komputer Barang Elektronik dan Optik
27. Peralatan listrik
28. Mesin dan Perlengkapan Ytdl
29. Kendaraan Bermotor Trailer dan Semi Trailer
30. Alat Angkutan Lainnya
31. Furnitur
32. Pengolahan Lainnya
33. Jasa Reparasi dan Pemasangan

15. Classification of Industry 2009 :

10. Food products
11. Beverages
12. Tobacco
13. Textiles
14. Wearing Apparel
15. Tanning and Dressing of Leather
16. Wood and Products of Wood except Furniture and Plaiting Materials
17. Paper and Paper Products
18. Printing and Reproduction of Recorded Media
19. Coal and Refined Petroleum Product
20. Chemicals and Chemical Products
21. Pharmaceutical chemical medicine products and traditional medicines
22. Rubber and Plastics Products
23. Non-metallic Mineral Products
24. Basic Metals
25. Fabricated metal products except machinery and their equipment
26. Computers Electronic equipments and Optics.
27. Electrical Equipments
28. Machinery and equipment n.e.c.
29. Motor Vehicles Trailers and Semitrailers
30. Other Transport Equipment
31. Furniture
32. Other Manufacturing
33. Repair Services and Installation of

Mesin dan Peralatan

Machinery and Equipment

16. Pengumpulan data industri mikro dan kecil (IMK) dilaksanakan pada tahun 1991 1993 1994 dan 1995 melalui Survei Industri Kecil dan Kerajinan Rumah tangga (IKKR). Data IMK tahun 1996 dikumpulkan melalui Sensus Ekonomi (SE96) dan sejak tahun 1998 data IMK dikumpulkan melalui Survei Usaha Terintegrasi (SUSI). Sedangkan data IMK tahun 2006 dikumpulkan melalui Sensus Ekonomi (SE06-SS). Data tahun 2007 dan 2008 merupakan angka estimasi karena tidak ada pengumpulan data. Data tahun 2011 dikumpulkan melalui Survei Industri Mikro dan Kecil (IMK) tahun 2011
17. Perusahaan Listrik Negara (PLN) adalah Perusahaan Umum Milik Negara yang mempunyai aktivitas kegiatan pembangkitan transmisi dan distribusi tenaga listrik pengembangan tenaga listrik dan jasa-jasa di bidang tenaga listrik.
18. Perusahaan Gas Negara (PGN) adalah perusahaan milik pemerintah yang mempunyai aktivitas dalam pengolahan gas cair produksi gas dengan karbonasi arang atau dengan pengolahan yang mencampur gas dengan gas alam penyaluran gas cair menggunakan jaringan pipa kepada pelanggannya.
19. Perusahaan Air Bersih adalah perusahaan yang melakukan kegiatan pengadaan penjernihan penyediaan
16. *The data collection of micro and small scale industries was conducted through the Small Scale and Household/Cottage Industry Survey in 1991 1993 1994 and 1995. The 1996 data was collected through the 1996 Economic Census and since 1998 the data were collected through Integrated Establishment Survey. While the 2006 micro and small scale industries data were collected through the Census Sample of the 2006 Economic Census. The 2007 and 2008 data were estimated figures since there were no data collection. The 2011 data was collected through the Micro and Small scale Industry Survey.*
17. *State Electricity Company (PLN) is a State owned company that has activities for electricity production transmission and electricity distribution.*
18. *State Owned Company is a state company with several activities such as liquid gas processing production of gas with charcoal carbonite or mixed with natural gas and the distribution of liquid gas for household consumption industrial usage and other commercial users.*
19. *The Water Supply Establishment is a establishment that has activities for collecting, purificating and distributing*

dan penyaluran air bersih secara langsung melalui pipa penyalur atau mobil tangki kepada pelanggan ke rumah tangga industri dan konsumen lainnya dengan tujuan komersial. Perusahaan/usaha air bersih yang dicakup adalah Perusahaan Daerah Air Minum (PDAM) dan Badan Pengelola Air Minum (BPAM) maupun perusahaan / usaha swasta lainnya.

water to household, industrial, commercial or other consumers. The companies that been included in this survey are Perusahaan Daerah Air Minum (PDAM), Badan Pengelola Air Minum (BPAM) and other private water supply establishments.

20. Jumlah listrik/gas/air bersih yang terjual adalah banyaknya listrik/gas/air bersih yang disalurkan kepada para pelanggan.
20. *Sold electricity/gas/cleaned water is total electricity/gas/cleaned water distributed to customers.*
21. **Biaya input** adalah pengeluaran yang digunakan untuk pembelian bahan-bahan kimia, tenaga listrik, bahan bakar, alat-alat tulis dan kantor, ongkos pemeliharaan mesin dan peralatan, sewa gedung dan mesin serta jasa-jasa lainnya.
21. ***Input cost** is expenditures for purchasing of chemicals, electricity, fuel and lubricants, office supplies, spare parts, maintenance and repairs, rent of building and machines, and other services.*
22. **Nilai Output** adalah nilai dari air bersih yang disalurkan, tenaga listrik yang dijual dan penerimaan lainnya dari non industry.
22. ***Output value**, the output value is value of clean water supply, electric power sold and other revenues from non-industries services.*
23. **Konstruksi** adalah suatu kegiatan yang hasil akhirnya berupa bangunan/konstruksi, yang menyatu dengan lahan tempat kedudukannya Hasil kegiatan konstruksi antara lain : gedung, jalan, jembatan, rel dan jembatan kereta api, terowongan, bangunan air dan *drainase*, bangunan sanitasi bandara.
23. ***Construction** is defined as an activity to construct buildings/construction which is integrated to their location. The result of construction activities comprise of: buildings, roads, bridges, railways and railway bridges, tunnels, dam construction and drainage, sanitary construction, and airport.*

24. **Perusahaan** adalah suatu badan yang melakukan kegiatan ekonomi bertujuan menghasilkan barang/jasa terletak di suatu bangunan fisik pada lokasi tertentu, dan mempunyai catatan administrasi tersendiri.. Badan usaha perusahaan konstruksi dapat berbentuk : Perseroan Terbatas (PT), CV, PT (Persero), Perusahaan Umum atau Perusahaan Jawatan.
24. **Establishment** is an entity which conduct economic activities to produce goods or services, located in a certain physical building, which has its own administration record. Types of construction establishment legal entity comprise of: Limited Company, Limited Partnership, State Owned Enterprise (local and national) or private Company.
25. **Kategori** mencakup kegiatan ekonomi/lapangan usaha di bidang konstruksi gedung dan bangunan sipil termasuk juga kegiatan konstruksi khusus, seperti penyiapan lahan, instalasi gedung dan penyelesaian gedung, dan lain-lain.
25. **This section** includes general construction and specialized construction activities for buildings and civil engineering works. It includes new work, repair, additions and alterations, the erection of prefabricated buildings or structure on the site and also construction of a temporary nature.

Sesuai dengan KBLI 2009 kategori F terdiri atas golongan pokok dan golongan yaitu :

According KBLI 2009 F category consist of division and class are:

41 Konstruksi Gedung (KBLI 2009)

41 Building Construction (KBLI 2009)

Golongan pokok ini mencakup kegiatan konstruksi umum berbagai macam gedung bangunan. Termasuk pembangunan gedung baru, perbaikan gedung, penambahan bangunan dan perubahan bangunan, pendirian bagian-bagian dari bangunan/struktur prefabrikasi pada lokasi dan juga konstruksi sementara. Golongan pokok ini juga mencakup konstruksi seluruh tempat tinggal, gedung perkantoran, pertokoan, sarana dan prasarana umum lainnya,

This division includes general construction of buildings of all kinds. It includes new work, repair, additions and alterations, the erection of prefabricated buildings or structures on the site and also construction of temporary nature. Included is the construction of entire dwellings, office buildings, stores and other public and utility buildings, farm buildings, etc.

termasuk bangunan pertanian dan lain-lain.

410 Konstruksi gedung (KBLI 2009)

Golongan ini mencakup kegiatan konstruksi bangunan lengkap baik untuk tempat tinggal atau bukan tempat tinggal, atas usaha sendiri untuk dijual atau berdasarkan balas jasa dan kontrak. Pengerjaan sebagian oleh pihak lain (*outsourcing*) atau keseluruhan. Jika hanya bagian khusus saja dari proses konstruksi yang dilakukan maka kegiatan tersebut diklasifikasikan pada golongan pokok 43.

Golongan ini mencakup konstruksi semua jenis bangunan tempat tinggal dan bukan bangunan tempat tinggal, seperti rumah, gedung tempat tinggal, gedung yang digunakan untuk keperluan komersial dan industri, bangunan keagamaan, pemasangan dan pendirian bagian-bagian konstruksi prafabrikasi pada lokasi. Juga mencakup kegiatan perubahan bentuk dan renovasi struktur bangunan tempat tinggal yang sudah ada.

42 Konstruksi Bangunan Sipil

Golongan pokok ini mencakup kegiatan konstruksi umum bangunan sipil baik bangunan baru, perbaikan gedung, penambahan bangunan dan perubahan bangunan, pendirian

410 Building Construction (KBLI 2009)

This class includes the construction of complete residential or non-residential buildings on own account for sale or on a fee contract basis. Outsourcing parts or even the whole construction process is possible. If only specialized parts of the construction process are carried out the activity is classified in division 43.

This class includes construction of all types of residential buildings and construction of all types of non-residential buildings like: single-family houses, multi-family buildings, including high-rise buildings, buildings for commercial and industrial production, e.g. factories, religious buildings, assembly and erection of prefabricated construction on the site. This class also includes: remodeling or renovating existing residential structures.

42 Civil Engineering Construction

This division includes general construction for civil engineering objects. It includes new work, repair additions and alterations, the erection of prefabricated structures

bagian-bagian bangunan / struktur prafabrikasi pada lokasi dan konstruksi yang bersifat sementara.

Golongan pokok ini juga mencakup kegiatan konstruksi berat seperti fasilitas industri proyek infrastruktur dan sarana umum, sistem pembuangan dan irigasi, saluran pipa dan jaringan listrik, fasilitas olah raga di tempat terbuka dan lain-lain. Sebagian atau keseluruhan pengerjaan dapat dilakukan atas usaha sendiri berdasarkan balas jasa atau kontrak.

on the site and also construction of temporary nature.

Included is the construction of heavy constructions such as motorways streets, bridges, tunnels, railways, airfields, harbours and other water projects, irrigation systems, sewerage systems, industrial facilities, pipelines and electriclines, outdoor sports, facilities, etc. This work can be carried out on own account or on a fee or contract basis. Portions of the work and sometimes even the whole practical work can be subcontracted out.

421 Konstruksi Jalan dan Rel Kereta api

Golongan ini mencakup kegiatan konstruksi dan pekerjaan permukaan jalan kendaraan bermotor dan kendaraan lain dan jalan untuk pejalan kaki serta pekerjaan sejenisnya. Golongan ini juga mencakup konstruksi jembatan jalan layang bebas hambatan, terowongan, rel kereta api baik di permukaan atau bawah tanah, dan landasan pacu lapangan udara. Termasuk pemasangan konstruksi prafabrikasi pada lokasi.

421 Construction of Roads and Railways

This class includes construction of motorways, streets, roads, other vehicular and pedestrian ways surface work on streets, roads, highways, bridges or tunnels, asphalt paving of roads, road painting and other marking, installation of crash barrier, traffic signs and the like construction of bridges, including those for elevated highways construction of tunnels construction of railways and subways construction of airfield runways.

422 Konstruksi Jaringan saluran untuk pengairan komunikasi dan limbah

422 Construction of utility projects

This class includes the construction

Golongan ini mencakup kegiatan konstruksi jaringan distribusi dan bagian yang menyatu dan berkaitan dengan sistem irigasi komukasi dan pembangunan limbah.

Golongan ini juga mencakup konstruksi saluran pipa jarak jauh, jaringan komunikasi dan energi baik di perkotaan atau pedesaan; bangunan perkotaan atau tambahan, konstruksi jaringan dan saluran air, sistem irigasi/kanal, waduk, konstruksi system pembuangan limbah/kotoran, termasuk perbaikannya, bangunan pembuangan limbah/kotoran, stasiun pompa, bangunan pembangkit energi termasuk pengeboran sumur air. Termasuk pemasangan bangunan konstruksi prafabrikasi pada lokasi pengeboran air sumur.

429 Konstruksi Bangunan Sipil Lainnya

Golongan ini mencakup kegiatan konstruksi fasilitas industri kecuali bangunannya seperti Kilang minyak pabrik kimia dan konstruksi sungai/kanal, bendungan dan pelabuhan, termasuk kegiatan pengerukan sungai/kanal.

Golongan ini juga mencakup pekerjaan konstruksi selain bangunan, seperti fasilitas olahraga di tempat terbuka dan juga pembagian lahan dengan perbaikan lahan. Termasuk pemasangan bangunan konstruksi prafabrikasi pada lokasi.

of distribution lines and related buildings and structures that are integral part of these systems.

This class includes constructions of civil engineering constructions for long distance pipelines, communication and power lines, urban pipelines, urban communication and power lines; ancillary urban works, water main and line construction, irrigation systems (canals), reservoirs, construction of sewer systems, including repair, sewage disposal plants, pumping stations, power plants. This class also includes water well drilling.

429 Construction of Other Civil Engineering Projects

This class includes construction of industrial facilities, except buildings, such as refineries, chemical plants, construction of water ways, harbours and river works, pleasure ports (marinas), locks, etc., dams and dykes dredging of waterways, construction work, other than buildings, such as outdoor sports facilities. This class also includes land subdivision with land improvement (e.g. adding of roads, utility infrastructure etc.)

43 Konstruksi khusus

Golongan pokok ini mencakup kegiatan konstruksi khusus (yang berhubungan dengan keahlian khusus), biasanya khusus pada satu aspek umum untuk struktur yang berbeda, yang membutuhkan peralatan atau ketrampilan khusus dan lebih banyak dilakukan berdasarkan sub kontrak. Golongan pokok ini juga mencakup kegiatan penyelesaian gedung, instalasi berbagai macam keperluan yang membuat bangunan berfungsi seperti pipa-pipa ledeng pemanas, pendingin ruangan (AC), sistem alarm dan pekerjaan listrik lain, sistem penyiraman, lift dan tangga berjalan dan lain-lain. Termasuk juga kegiatan instalasi dan perbaikan sistem penerangan dan pemberian tanda isyarat untuk jalan raya, rel kereta api, bandar udara, pelabuhan dan lain-lain. Kegiatan penyelesaian bangunan dan perbaikan meliputi kegiatan yang memberikan kontribusi untuk penyelesaian akhir suatu konstruksi.

431 Pembongkaran dan Penyiapan Lahan

Golongan ini mencakup kegiatan penyiapan lahan yang dilanjutkan dengan kegiatan konstruksi, termasuk pemindahan bangunan sebelumnya yang ada dengan cara penghancuran atau pengangkatan bangunan dan struktur lainnya. Golongan ini juga mencakup pengangkutan tanah, pengambilan sampel inti kegiatan

43 *Specialized Construction Activities*

This division includes specialized construction activities (special trades). These activities are requiring specialized skills or equipment and mostly carried out under subcontract. These activities are usually performed at the site of construction, although parts of the job may be carried out in a special shop. Included are activities such as plumbing, installation of heating and air conditioning systems, antennas, alarm systems and other electrical work, sprinkler systems, elevators and escalators etc. also included are insulation work (water, heat, sound) sheet metal work, commercial refrigerating work, the installation of illumination and signaling systems for roads, railways airports, harbours etc. Building completion activities encompass activities that contribute to the completion or finishing of a construction.

431 *Demolition and Site Preparation*

This class includes activities of preparing a site for subsequent construction activities, including the removal of previously existing structures. This class includes demolition or wrecking of buildings and other structure. This class includes the preparation of sites

konstruksi yang berhubungan dengan geofisika dan geologi serta keperluan yang sejenisnya dan pengeringan lokasi bangunan.

432 Instalasi Sistem Kelistrikan Air (Pipa) dan Instalasi Konstruksi Lainnya

Golongan ini mencakup kegiatan instalasi yang mendukung fungsi dari gedung seperti instalasi sistem kelistrikan, pipa ledeng, sistem pendingin ruangan (AC) dan pemanas, air, gas dan pembuangan limbah lift dan lain-lain termasuk penambahan perubahan perawatan dan perbaikan.

433 Penyelesaian Konstruksi Bangunan

Golongan ini mencakup kegiatan penyelesaian interior dan eksterior bangunan termasuk pemasangan pintu jendela tangga peralatan lain dan sejenisnya langit-langit lantai dinding dan pembatas ruangan yang dapat dipindah-pindah dan pekerjaan penyelesaian bangunan lain yang tidak diklasifikasikan di tempat lain. Golongan ini juga mencakup kegiatan instalasi interior toko, rumah bergerak, kapal dan lain-lain

439 Konstruksi Khusus Lainnya

Golongan ini mencakup kegiatan konstruksi khusus pada satu aspek

for subsequent construction activities, clearing of building sites, earth moving, drilling, boring and core sampling for construction, geophysical, geological or similar purposes and building site drainage.

432 Electrical Plumbing and Other Construction Installation Activities

This group includes installation activities that support the functioning of a building as such including installation of electrical systems, plumbing (water gas and sewage systems), heat and air-conditioning systems, elevators etc.

433 Building Completion and Finishing

This class includes application in buildings or other construction projects of interior and exterior includes installation of doors, windows, door and windows frames, ceilings, wooden wall coverings, movable partitions, and unclassified other building completion work. This class also includes interior installation of shops, mobile homes, boats etc.

439 Other Specialized Construction Activities

This class includes constructions

umum untuk struktur yang berbeda, yang membutuhkan peralatan atau ketrampilan khusus seperti konstruksi pondasi misalnya pemancangan tiang ke dalam tanah, pemancangan, tangga-tangga perancah, pemasangan dan pembongkaran bangunan panggung/podium, pekerjaan dengan jalan masuk khusus yang syaratnya membutuhkan ketrampilan memanjat dan penggunaan alat yang berkaitan, pekerjaan di bawah permukaan tanah dan kegiatan sejenis untuk eksterior bangunan dan lain lain.

4.4. Klasifikasi Bidang Pekerjaan :

Klasifikasi bidang pekerjaan adalah pengelompokan perusahaan konstruksi menurut jenis pekerjaan menurut keahliannya.

Terdapat 5 jenis klasifikasi bidang pekerjaan dalam sektor konstruksi yaitu :

- a) Arsitektur untuk perusahaan konstruksi yang mampu menangani pekerjaan gedung, seperti pembangunan rumah, ruko, rukan dan gedung perkantoran.
- b) Sipil, untuk perusahaan konstruksi yang mampu menangani pekerjaan sipil, seperti pembangunan jalan, jembatan, rel kereta api, waduk, drainase dan jaringan pengairan.
- c) Mekanikal, untuk perusahaan yang mampu menangani pekerjaan mekanikal, seperti pemasangan mesin pabrik, elevator, eskavator, conveyor dan pekerjaan mekanikal lainnya.

activities specializing in one aspect common to different kind of structures, requiring specialized skill or equipment such as construction of foundations, including pile driving, dehumidification of buildings, work with specialist access requirements necessitating climbing skills and the use of related equipment subsurface work and similar activities for building exteriors etc.

4.4. Work Field Classification:

Work Field Classification is defined as classifying construction establishment based on types of work field according to expertise.

There are 5 classifications of work field in construction sector, which are:

- a) *Architecture, for construction establishment that can manage building work, such as building houses, house for store, store for office and office buildings.*
- b) *Civil, for construction establishment that can manage civil work, such as building roads, bridges, railways, reservoir, drainage, and irrigation network.*
- c) *Mechanical, for establishment that can manage mechanical work, such as factory machine installation, elevator, excavator, conveyor and other mechanical work.*

- d) Kelistrikan, untuk perusahaan yang mampu menangani pekerjaan listrik, seperti pembangkit tenaga listrik, transmisi dan pekerjaan telekomunikasi.
- e) Tata lingkungan, untuk perusahaan yang mampu menangani pekerjaan eksterior, seperti bangunan pengolahan limbah air bersih dan limbah, perpipaan, reboisasi dan pengeboran air tanah.

28. **Kualifikasi Perusahaan** adalah ukuran kemampuan perusahaan konstruksi dalam menangani pekerjaan konstruksi menurut bidang keahliannya.

Ada 9 (sembilan) jenis kualifikasi untuk perusahaan konstruksi yaitu:

- a. Perorangan: batas nilai satu pekerjaan s.d Rp. 300 Juta
- b. K1: batas nilai satu pekerjaan s.d 1 Miliar
- c. K2: batas nilai satu pekerjaan s.d 1,75 Miliar
- d. K3: batas nilai satu pekerjaan s.d 2,5 Miliar
- e. M1: batas nilai satu pekerjaan s.d 10 Miliar
- f. M2: batas nilai satu pekerjaan s.d 50 Miliar
- g. B1: batas nilai satu pekerjaan s.d 250 Miliar
- h. B2: batas nilai satu pekerjaan tak terbatas

d) *Electricity, for establishment that can manage electricity work, such as electricity power generator, transmission and telecommunication work.*

e) *Environmental, for establishment that can manage exterior work, such as processor building of clean water and waste, piping, reboisation and drilling ground water,*

28. **Establishment qualification** is the value of construction establishment capacity to manage construction works based on field expertise.

There are 9 qualification of construction establishment qualification those are:

- a. *Individual: the value limit of the job up to Rp. 300 Million*
- b. *K1: the value limit of the job up to Rp. 1 Billion*
- c. *K2: the value limit of the job up to Rp. 1,75 Billion*
- d. *K3: the value limit of the job up to Rp. 2,5 Billion*
- e. *M1: the value limit of the job up to Rp. 10 Billion*
- f. *M2: the value limit of the job up to Rp. 50 Billion*
- g. *B1: the value limit of the job up to Rp. 250 Billion*
- h. *B2: the value limit of the job up to infinity*

i. Non kualifikasi: tidak mendaftar ke LPKJD / sudah expired

i. *Non qualifications: do not apply to LPJKD / already expired*

7. **Pekerja/Karyawan**

- 1) **Pekerja:** semua orang yang pada saat pencacahan bekerja di perusahaan, baik pekerja teknis maupun pekerja non teknis.
- 2) **Pekerja tetap:** pekerja yang bekerja pada perusahaan/ usaha yang menerima upah/ gaji secara tetap, tidak tergantung pada absensi/ kehadiran pekerja tersebut.
- 3) **Pekerja/ karyawan dibayar:** pekerja yang bekerja pada perusahaan/ usaha dengan mendapat upah/ gaji dan tunjangan lainnya baik berupa uang maupun barang.
- 4) **Pekerja harian lepas:** pekerja dibayar yang tidak terikat secara tetap dengan perusahaan dimana mereka hanya bekerja selama pekerjaan/proyek ada dan bila pekerjaan/proyek telah selesai maka secara otomatis mereka tidak mempunyai hubungan kerja.
- 5) **Pekerja tidak dibayar:** pekerja yang tidak mendapatkan upah/ gaji dari perusahaan. Pekerja tidak dibayar biasanya termasuk pekerja

7. **Worker/ Employee**

- 1) **Employee:** *defined as any person working in establishment at the time of enumeration, comprising of technical workers and non technical workers.*
- 2) **Permanent employee:** *employee who works in establishment/ business who receives fixed salary/ wages, without depending on the presence of the employee.*
- 3) **Paid employee:** *employee who works for the establishment/ business and receive wages/ salary and other remuneration, whether in the form of money or goods.*
- 4) **Part time employee:** *paid employee who does not have permanent agreement with the establishment/ business, who works with the existence of works project and after it is executed, automatically they do not have any permanent agreement.*
- 5) **Unpaid worker:** *worker who does not receive any salary/ wage from the establishment. Unpaid employee usually*

pemilik atau pekerja keluarga.

includes the owner and their family.

29. **Nilai konstruksi** adalah nilai pekerjaan yang telah diselesaikan oleh pihak pemborong menurut realisasi proyek yang telah diselesaikan dalam jangka waktu tertentu, berdasarkan nilai kontrak antara pemilik dan kontraktornya.
29. **Construction value** defined as the value of work completed by the contractor based on project realization that have been executed in a certain period of time, based on contract value between the owner and contractor.
30. **Pendapatan Bruto** terdiri dari pekerjaan konstruksi yang diselesaikan, pendapatan/penerimaan lain dan bahan bangunan yang disediakan oleh pemilik.
30. **Gross output** consists of construction work completed, income/receipt from other activities and materials supplied by owner.
31. **Pengeluaran** terdiri dari pengeluaran bahan bangunan yang dipakai, pemakaian bahan bakar dan listrik, biaya bahan dan jasa lainnya dan pekerjaan yang disubkontrakkan.
31. **Expenditure** consist of materials used, fuel and electricity consumed cost of other material and services and subcontracted works.

6.1. INDUSTRI PENGOLAHAN

Berdasarkan hasil Survei Industri Besar/Sedang Tahunan terdapat 1.323 perusahaan di DKI Jakarta pada tahun 2015 yang mampu menyerap tenaga kerja sebanyak 278.102 orang. Industri pengolahan yang mendominasi adalah klasifikasi pakaian jadi yaitu sebanyak 281 perusahaan.

Nilai output perusahaan besar dan sedang pada tahun 2015 sebesar Rp 321 847,12 milyar.

6.2. ENERGI

Kelompok rumahtangga merupakan jumlah pelanggan listrik dari PLN terbesar di DKI Jakarta yaitu sebesar 4.205.365 pelanggan. Sedangkan konsumsi listrik terbesar adalah kelompok rumah tangga sebesar 3.856.239 kwh diikuti kelompok usaha sebesar 279.028 kWh.

Kelompok rumahtangga merupakan jumlah pelanggan gas dari PT PGN terbesar di DKI Jakarta yaitu sebesar 13.472 pelanggan. Sementara itu nilai penjualan gas tahun 2013 adalah sebesar Rp. 3.560.778 juta. Kelompok non niaga merupakan jumlah pelanggan air bersih dari PAM terbesar di DKI Jakarta yaitu sebesar 706.648 pelanggan.

6.3. KONSTRUKSI

Berdasarkan hasil Survei Tahunan Perusahaan Konstruksi pendapatan bruto perusahaan konstruksi tahun 2016 di DKI Jakarta sebesar Rp 224.476.958 juta yang menyerap tenaga kerja sebanyak 167.060 orang.

6.1. MANUFACTURING INDUSTRY

Based on The Annually Large and Medium Manufacturing Establishment Survey there are 1.323 companies in Jakarta in 2015 could absorbed a number of employment that was 278.102 people. Wearing apparel is dominated manufacturing industry with 281 companies.

The output value of large and medium companies in 2015 amounted to Rp 321.847,12 billion.

6.2. ENERGY

The greatest number of PLN consumers was classified into household that was 5.167.244 households. And the largest part of electricity energy was consumed by industrial group that was 4.736.763 kwh and then followed by business that was 347.134 kWh.

The greatest number of PGN consumers was classified into household that was 13 472 households. And the value of gas sales in 2013 was Rp. 3 560 778 millions. The greatest number of PAM consumer was classified into households that was 706.648 household.

6.3. CONSTRUCTION

Based on Construction Establishment Survey gross output of construction establishment in 2015 was Rp 298.658.922 million that could absorbed a number of employment that was 162.530 people.

6.1 . INDUSTRI PENGOLAHAN/MANUFACTURING INDUSTRY

Tabel : 6.1.1 Jumlah Perusahaan dan Tenaga Kerja Industri Besar dan Sedang Menurut Klasifikasi Industri 2015
Table Number of Establishment and Workers in Large and Medium Scale Manufacturing Establishments 2015

[Diolah dari Survei Industri Besar/Sedang Tahunan/Based on The Annually Large and Medium Manufacturing Establishment Survey]

Kode Code	Klasifikasi Industri Industrial Classification	Perusahaan Establishment	Jumlah Tenaga Kerja Total workers
(1)	(2)	(3)	(4)
10	Makanan/ <i>Food products</i>	188	21 143
11	Minuman/ <i>Beverages</i>	9	1 142
13	Tekstil/ <i>Textiles</i>	56	10 928
14	Pakaian Jadi/ <i>Wearing appareal</i>	281	62 564
15	Kulit dan Barang Dari Kulit dan Alas Kaki <i>Tanning and dressing of leather</i>	53	3 500
16	Kayu Barang Dari Kayu dan Gabus (Tidak Termasuk Furnitur) dan Barang-Barang Anyaman dari Bambu Rotan dan Sejenisnya <i>Wood and products of wood corck except furniture and Goods Matting of Bamboo Rattan and the Like</i>	16	1 438
17	Kertas dan Barang Dari Kertas <i>Paper and paper products</i>	33	2 010
18	Percetakan dan Reproduksi Media Rekaman <i>Printing and reproduction of recorded media</i>	122	10 752
19	Produk dan batubara dan pengilangan minyak bumi	1	185
20	Bahan Kimia dan Barang-barang dari Bahan Kimia <i>Chemical and chemical products</i>	66	16 643
21	Farmasi Obat Kimia dan Obat Tradisional <i>Pharmacy Medicinal Chemistry and Traditional Medicine</i>	29	6 808
22	Karet Barang Dari Karet dan Plastik <i>Rubber and plastic products</i>	139	19 294

Bersambung/*Continued.....*

SambunganTabel/Continuation Table 6.1.1

Kode Code	Klasifikasi Industri Industrial Classification	Perusahaan Establishment	Jumlah Tenaga Kerja Total workers
(1)	(2)	(3)	(4)
23	Barang Galian Bukan Logam <i>Other non metallic mineral products</i>	20	7 952
24	Logam Dasar/ <i>Basic metals</i>	19	4 026
25	Barang Logam Bukan Mesin dan Peralatannya <i>Fabricated metal products except machinery and equipment</i>	97	13 748
26	Komputer Barang Elektronik dan Optik <i>Computers Electronic equipments and Optics.</i>	20	4 342
27	Peralatan listrik <i>Electrical Equipments</i>	40	12 693
28	Mesin dan Perlengkapan ytdl <i>Machinery and equipment n.e.c.</i>	18	6 281
29	Kendaraan Bermotor Trailer dan Semi Trailer <i>Motor vehicles Trailer dan Semi Trailer</i>	33	36 143
30	Alat Angkutan Lainnya <i>Others Transport Equipment</i>	18	22 577
31	Furnitur/ <i>Furniture</i>	25	3 829
32	Pengolahan Lainnya *) <i>Others Manufacturing *)</i>	37	9 582
33	Jasa Reparasi dan Pemasangan Mesin dan Peralatan/ <i>Services Repair and Installation of Machinery and Equipment</i>	3	522
Jumlah/Total		1 323	278 102

Catatan/Note: *)Termasuk Produk dari Batubara Pengilangan Minyak Bumi
Included Coal Refined Petroleum products

Tabel : 6.1.2 Jumlah Perusahaan ,Tenaga Kerja, Input dan Nilai Produksi (Output) Industri Besar dan Sedang Menurut Kota Adm 2015
Table *Number of Establishment ,Worker, Input and Production Value (Output) in Large and Medium Scale Manufacturing Establishments by Municipality 2015*

[Diolah dari Survei Industri Besar Sedang Tahunan/*Based on The Annually Large and Medium Manufacturing Establishment Survey*]

Kota Adm <i>Municipality</i>	Perusahaan <i>Establishment</i>	Tenaga Kerja <i>Workers</i>	Input <i>Input</i> (000 Rp)	Output <i>Output</i> (000 Rp)
(1)	(2)	(3)	(4)	(5)
Jakarta Selatan	57	3 845	516 604 019	1 180 330 371
Jakarta Timur	285	80 006	42 113 213 030	87 206 232 547
Jakarta Pusat	94	4 920	1 033 702 767	2 429 903 331
Jakarta Barat	394	40 391	16 970 336 473	30 312 780 675
Jakarta Utara	493	148 940	96 404 476 628	200 717 875 192
Jumlah/Total	1,323	278,102	157 038 332 917	321 847 122 116
2014	1 240	277 757	130 322 562 942	258 776 734 722
2013	1 242	275 954	107 510 410 413	240 893 957 542
2012	1 410	304 969	147 263 045 936	276 526 248 996
2011	1 451	304 397	116 131 772 925	239 529 669 169

Tabel : 6.1.3. Jumlah Perusahaan ,Tenaga Kerja serta Pengeluaran untuk Tenaga Kerja Industri Besar dan Sedang Menurut Klasifikasi Industri 2015
Table Number of Establishment ,Workers and Employment Costs at Large and Medium Manufacturing Establishments by Industrial Classification 2015

[Diolah dari Survei Industri Besar Sedang Tahunan/*Based on The Annually Large and Medium Manufacturing Establishment Survey*]

Kode Code	Klasifikasi Industri Industrial Classification	Perusahaan Establishment	Tenaga Kerja Workers	Pengeluaran Untuk Tenaga Kerja Employment Costs (000 Rp)
(1)	(2)	(3)	(4)	(5)
10	Makanan/ <i>Food products</i>	188	21 143	882 279 681
11	Minuman/ <i>Beverages</i>	9	1 142	59 637 666
13	Tekstil/ <i>Textiles</i>	56	10 928	306 791 351
14	Pakaian Jadi/ <i>Wearing apparel</i>	281	62 564	1 872 515 087
15	Kulit dan Barang Dari Kulit dan Alas Kaki/ <i>Tanning and dressing of leather</i>	53	3 500	107 474 259
16	Kayu Barang Dari Kayu dan Gabus (Tidak Termasuk Furnitur) dan Barang-Barang Anyaman dari Bambu Rotan dan Sejenisnya/ <i>Wood and products of wood corck except furniture and Goods Matting of Bamboo Rattan and the Like</i>	16	1 438	45 622 829
17	Kertas dan Barang Dari Kertas <i>Paper and paper products</i>	33	2 010	73 193 884
18	Percetakan dan Reproduksi Media Rekaman/ <i>Printing and reproduction of recorded media</i>	122	10 752	562 058 196
19	Produk dan batubara dan pengilangan minyak bumi	1	185	4 651 642
20	Bahan Kimia dan Barang-barang dari Bahan Kimia/ <i>Chemical and chemical products</i>	66	16 643	689 641 941
21	Farmasi Obat Kimia dan Obat Tradisional <i>Pharmacy Medicinal Chemistry and Traditional Medicine</i>	29	6 808	261 815 840
22	Karet Barang Dari Karet dan Plastik <i>Rubber and plastic products</i>	139	19 294	703 072 629

Bersambung/*Continued.....*

Sambungan Tabel/Continuation Table 6.1.3

Kode/C ode	Klasifikasi Industri Industrial Classification	Perusahaan Establishment	Tenaga Kerja Workers	Pengeluaran Untuk Tenaga Kerja Employment Costs (000 Rp)
(1)	(2)	(3)	(4)	(5)
23	Barang Galian Bukan Logam <i>Other non metallic mineral products</i>	20	7 952	280 671 723
24	Logam Dasar/ <i>Basic metals</i>	19	4 026	280 805 835
25	Barang Logam Bukan Mesin dan Peralatannya/ <i>Fabricated metal products except machinery and equipment</i>	97	13 748	643 219 495
26	Komputer Barang Elektronik dan Optik <i>Computers Electronic equipments and Optics.</i>	20	4 342	132 751 382
27	Peralatan listrik/ <i>Electrical Equipments</i>	40	12 693	695 681 975
28	Mesin dan Perlengkapan ytdl <i>Machinery and equipment n.e.c.</i>	18	6 281	269 363 364
29	Kendaraan Bermotor Trailer dan Semi Trailer/ <i>Motor vehicles Trailer dan Semi Trailer</i>	33	36 143	5 798 206 277
30	Alat Angkutan Lainnya <i>Others Transport Equipment</i>	18	22 577	800 235 430
31	Furnitur/ <i>Furniture</i>	25	3 829	141 883 491
32	Pengolahan Lainnya *) <i>Others Manufacturing *)</i>	37	9 582	313 102 786
33	Jasa Reparasi dan Pemasangan Mesin dan Peralatan <i>Services Repair and Installation of Machinery and Equipment</i>	3	522	28 838 535
Jumlah/Total		1 323	278 102	14 953 515 298

Catatan/Note: *)Termasuk Produk dari Batubara Pengilangan Minyak Bumi
Included Coal Refined Petroleum products

Tabel : 6.1.4. Biaya Input Perusahaan Industri Besar dan Sedang Menurut Klasifikasi Industri 2015
Table Input Cost of Large and Medium Scale Manufacturing Establishment by Industrial Classification 2015
(000 Rp.)

[Diolah dari Survei Industri Besar/Sedang Tahunan/
 Based on The Annually Large and Medium Manufacturing Establishment Survey]

Kode Code	Klasifikasi Industri Industrial Classification	Bahan Baku Raw Material	Tenaga Listrik Electricity	Bahan Bakar Fuel
(1)	(2)	(3)	(4)	(5)
10	Makanan/Food products	22 394 078 220	696 213 364	148 376 302
11	Minuman/Beverages	604 665 795	27 462 640	5 018 745
13	Tekstil/Textiles	2 559 518 275	190 749 781	18 990 645
14	Pakaian Jadi/Wearing apparel	5 515 387 556	534 860 660	98 358 090
15	Kulit dan Barang Dari Kulit dan Alas Kaki Tanning and dressing of leather	277 702 494	34 136 901	7 285 882
16	Kayu Barang Dari Kayu dan Gabus (Tidak Termasuk Furnitur) dan Barang-Barang Anyaman dari Bambu Rotan dan Sejenisnya/Wood and products of wood corck except furniture and Goods Matting of Bamboo Rattan and the Like	204 854 213	8 086 668	5 264 012
17	Kertas dan Barang Dari Kertas Paper and paper products	527 198 353	26 996 804	29 987 864
18	Percetakan dan Reproduksi Media Rekaman/Printing and reproduction of recorded media	2 876 453 311	87 374 236	37 879 532
19	Produk dan batubara dan pengilangan minyak bumi	87 983 175	45 423	145 364
20	Bahan Kimia dan Barang-barang dari Bahan Kimia/Chemical and chemical products	7 208 991 365	244 926 678	114 599 896
21	Farmasi Obat Kimia dan Obat Tradisional Pharmacy Medicinal Chemistry and Traditional Medicin	1 403 185 838	209 447 637	191 905 559

Bersambung/Continued.....

Sambungan Tabel/*Continuation Table* 6.1.4.

Kode Code	Klasifikasi Industri <i>Industrial Classification</i>	Sewa Gedung <i>Rent of Building Machinery and Equipment</i>	Jasa Industri <i>Manufacturing Service</i>
(1)	(2)	(6)	(7)
10	Makanan/ <i>Food products</i>	75 930 112	5 003 493
11	Minuman/ <i>Beverages</i>	2 603 488	13 344 692
13	Tekstil/ <i>Textiles</i>	28 931 979	4 424 836
14	Pakaian Jadi/ <i>Wearing apparel</i>	163 145 537	258 596 543
15	Kulit dan Barang Dari Kulit dan Alas Kaki <i>Tanning and dressing of leather</i>	1 840 570	6 440 750
16	Kayu Barang Dari Kayu dan Gabus (Tidak Termasuk Furnitur) dan Barang-Barang Anyaman dari Bambu Rotan dan Sejenisnya/ <i>Wood and products of wood except furniture and Goods Matting of Bamboo Rattan and the Like</i>	578 329	83 850
17	Kertas dan Barang Dari Kertas <i>Paper and paper products</i>	40 619 619	436 579
18	Percetakan dan Reproduksi Media Rekaman/ <i>Printing and reproduction of recorded media</i>	20 158 840	39 663 321
19	Produk dan batubara dan pengilangan minyak bumi	-	-
20	Bahan Kimia dan Barang-barang dari Bahan Kimia/ <i>Chemical and chemical products</i>	85 492 224	23 408 210
21	Farmasi Obat Kimia dan Obat Tradisional <i>Pharmacy Medicinal Chemistry and Traditional Medicin</i>	147 952 751	11 535 950

Bersambung/*Continued.....*

Sambungan Tabel/Continuation Table 6.1.4.

Kode Code	Klasifikasi Industri Industrial Classification	Pengeluaran Lainnya Other Cost	Jumlah Total
(1)	(2)	(8)	(9)
10	Makanan/ <i>Food products</i>	1 453 309 581	24 562 949 688
11	Minuman/ <i>Beverages</i>	91 334 807	733 079 844
13	Tekstil/ <i>Textiles</i>	242 452 574	3 092 761 324
14	Pakaian Jadi/ <i>Wearing apparel</i>	981 484 778	7 243 812 508
15	Kulit dan Barang Dari Kulit dan Alas Kaki/ <i>Tanning and dressing of leather</i>	26 446 480	337 238 562
16	Kayu Barang Dari Kayu dan Gabus (Tidak Termasuk Furnitur) dan Barang-Barang Anyaman dari Bambu Rotan dan Sejenisnya/ <i>Wood and products of wood cork except furniture and Goods Matting of Bamboo Rattan and the Like</i>	5 217 138	220 604 712
17	Kertas dan Barang Dari Kertas <i>Paper and paper products</i>	61 746 844	646 648 598
18	Percetakan dan Reproduksi Media Rekaman/ <i>Printing and reproduction of recorded media</i>	169 299 432	3 133 949 380
19	Produk dan batubara dan pengilangan minyak bumi	875 420	88 212 582
20	Bahan Kimia dan Barang-barang dari Bahan Kimia/ <i>Chemical and chemical products</i>	847 464 889	8 265 998 995
21	Farmasi Obat Kimia dan Obat Tradisional <i>Pharmacy Medicinal Chemistry and Traditional Medicine</i>	776 806 318	2 367 341 752

Bersambung/Continued....

Sambungan Tabel/Continuation Table 6.1.4.

Kode Code	Klasifikasi Industri Industrial Classification	Bahan Baku Raw Material	Tenaga Listrik Electricity	Bahan Bakar Fuel
(1)	(2)	(3)	(4)	(5)
22	Karet Barang Dari Karet dan Plastik <i>Rubber and plastic products</i>	5 427 514 938	295 102 754	53 293 097
23	Barang Galian Bukan Logam <i>Other non metallic mineral products</i>	2 083 966 136	72 771 231	36 515 070
24	Logam Dasar/ <i>Basic metals</i>	7 224 276 045	187 524 173	36 094 832
25	Barang Logam Bukan Mesin dan Peralatannya <i>Fabricated metal products except machinery and equipment</i>	3 783 851 076	295 471 500	48 810 876
26	Komputer Barang Elektronik dan Optik <i>Computers Electronic equipments and Optics.</i>	1 211 176 836	23 843 154	65 120 499
27	Peralatan listrik <i>Electrical Equipments</i>	9 718 576 491	157 345 699	60 242 467
28	Mesin dan Perlengkapan ytdl <i>Machinery and equipment n.e.c.</i>	973 433 561	51 325 575	30 809 432
29	Kendaraan Bermotor Trailer dan Semi Trailer <i>Motor vehicles Trailer dan Semi Trailer</i>	20 728 352 953	1 181 201 737	17 813 067 939
30	Alat Angkutan Lainnya <i>Others Transport Equipment</i>	12 758 504 540	145 187 461	65 375 037
31	Furnitur/ <i>Furniture</i>	306 763 359	15 088 690	7 225 212
32	Pengolahan Lainnya *) <i>Others Manufacturing *)</i>	851 627 873	38 920 889	12 066 897
33	Jasa Reparasi dan Pemasangan Mesin dan Peralatan/ <i>Services Repair and Installation of Machinery and Equipment</i>	21 118 134	2 359 382	3 850 771
Jumlah/Total		108 749 180 537	4 526 443 037	18 890 284 020

Bersambung/Continued.....

Sambungan/ Continuation Table 6.1.4.

Kode Code	Klasifikasi Industri Industrial Classification	Sewa Gedung Rent of Building Machinery and Equipment	Jasa Industri Manufacturing service
(1)	(2)	(6)	(7)
22	Karet Barang Dari Karet dan Plastik <i>Rubber and plastic products</i>	32 814 067	33 307 595
23	Barang Galian Bukan Logam <i>Other non metallic mineral products</i>	27 342 366	768 554
24	Logam Dasar/ <i>Basic metals</i>	7 261 206	5 062 581
25	Barang Logam Bukan Mesin dan Peralatannya <i>Fabricated metal products except machinery and equipment</i>	124 230 051	113 945 691
26	Komputer Barang Elektronik dan Optik <i>Computers Electronic equipments and Optics.</i>	12 684 512	73 613
27	Peralatan listrik <i>Electrical Equipments</i>	31 033 201	38 516 109
28	Mesin dan Perlengkapan ytdl <i>Machinery and equipment n.e.c.</i>	336 465	1 438 123
29	Kendaraan Bermotor Trailer dan Semi Trailer <i>Motor vehicles Trailer dan Semi Trailer</i>	114 436 290	30 925 340
30	Alat Angkutan Lainnya <i>Others Transport Equipment</i>	25 065 136	5 369 246
31	Furnitur/ <i>Furniture</i>	3 273 458	348 183
32	Pengolahan Lainnya *) <i>Others Manufacturing *)</i>	7 808 697	4 342 268
33	Jasa Reparasi dan Pemasangan Mesin dan Peralatan/ <i>Services Repair and Installation of Machinery and Equipment</i>	402 420	1 269 199
Jumlah/Total		953 941 318	598 304 726

Bersambung/Continued.....

Sambungan/ Continuation Table 6.1.4.

Kode Code	Klasifikasi Industri Industrial Classification	Pengeluaran Lainnya Other Cost	Jumlah Total
(1)	(2)	(8)	(9)
22	Karet Barang Dari Karet dan Plastik <i>Rubber and plastic products</i>	307 788 797	6 008 447 955
23	Barang Galian Bukan Logam <i>Other non metallic mineral products</i>	165 281 987	2 737 542 119
24	Logam Dasar/ <i>Basic metals</i>	155 345 137	7 587 311 842
25	Barang Logam Bukan Mesin dan Peralatannya <i>Fabricated metal products except machinery and equipment</i>	606 332 895	4 659 385 983
26	Komputer Barang Elektronik dan Optik <i>Computers Electronic equipments and Optics.</i>	54 331 529	1 343 577 647
27	Peralatan listrik <i>Electrical Equipments</i>	4 555 918 122	13 096 026 011
28	Mesin dan Perlengkapan ytdl <i>Machinery and equipment n.e.c.</i>	137 546 152	1 150 044 654
29	Kendaraan Bermotor Trailer dan Semi Trailer <i>Motor vehicles Trailer dan Semi Trailer</i>	14 308 139 860	53 437 468 063
30	Alat Angkutan Lainnya <i>Others Transport Equipment</i>	2 415 635 785	14 926 833 041
31	Furnitur/ <i>Furniture</i>	34 966 284	347 791 177
32	Pengolahan Lainnya*) <i>Others Manufacturing</i>	121 668 830	1 011 767 553
33	Jasa Reparasi dan Pemasangan Mesin dan Peralatan/ <i>Services Repair and Installation of Machinery and Equipment</i>	17 106 994	39 538 927
Jumlah/Total		27 536 500 633	157 038 322 917

Catatan/Note: *)Termasuk Produk dari Batubara Pengilangan Minyak Bumi
Included Coal Refined Petroleum products

Tabel : 6.1.5. Nilai Output Perusahaan Industri Besar dan Sedang Menurut Klasifikasi Industri 2015

Table Value of Gross Output of Large and Medium Scale Manufacturing Establishment by Industrial Classification 2015

(Ribu/Thousand Rp.)

[Diolah dari Survei Industri Besar Sedang Tahunan/*Based on The Annually Large and Medium Manufacturing Establishment Survey*]

Kode Code	Klasifikasi Industri Industrial Classification	Barang yang Dihasilkan Value of Good Product	Jasa Industri Yang diberikan Pada pihak lain Value of Industrial Service Rendered
(1)	(2)	(3)	(4)
10	Makanan/ <i>Food products</i>		
11	Minuman/ <i>Beverages</i>	32 046 941 253	339 317 591
13	Tekstil/ <i>Textiles</i>	2 199 499 611	57 754 004
14	Pakaian Jadi/ <i>Wearing apparel</i>	4 149 495 285	235 122 166
15	Kulit dan Barang Dari Kulit dan Alas Kaki <i>Tanning and dressing of leather</i>	10 703 753 781	2 072 355 288
16	Kayu Barang Dari Kayu dan Gabus (Tidak Termasuk Furnitur) dan Barang-Barang Anyaman dari Bambu Rotan dan Sejenisnya/ <i>Wood and products of wood corck except furniture and Goods Matting of Bamboo Rattan and the Like</i>	837 344 323	131 656 532
17	Kertas dan Barang Dari Kertas <i>Paper and paper products</i>	321 595 990	1 325 116
18	Percetakan dan Reproduksi Media Rekaman <i>Printing and reproduction of recorded media</i>	881 100 260	19 197 545
19	Produk dan batubara dan pengilangan minyak bumi	6 036 595 536	93 061 854
20	Bahan Kimia dan Barang-barang dari Bahan Kimia/ <i>Chemical and chemical products</i>	320 000 000	-
21	Farmasi Obat Kimia dan Obat Tradisional <i>Pharmacy Medicinal Chemistry and Traditional Medicin</i>	14 465 427 809	520 152 489

Bersambung/*Continued.....*

Sambungan/*Continuation* Table 6.1.5.

Kode Code	Klasifikasi Industri <i>Industrial Classification</i>	Keuntungan Dari Barang- barang Yang Sama <i>Gross Income from Resale</i>	Selisih Nilai Stok Barang Setengah Jadi <i>Stock of Semi Finished Goods</i>	Jumlah <i>Total</i>
(1)	(2)	(5)	(6)	(7)
10	Makanan/ <i>Food products</i>	174 722 709	54 597 591	32 615 579 345
11	Minuman/ <i>Beverages</i>	2 442 976	-825 002	2 258 872 328
13	Tekstil/ <i>Textiles</i>	85 143 900	28 144 895	4 501 614 514
14	Pakaian Jadi/ <i>Wearing apparel</i>	145 132 839	94 591 259	13 016 167 553
15	Kulit dan Barang Dari Kulit dan Alas Kaki <i>Tanning and dressing of leather</i>	3 296 934	1 841 238	974 139 027
16	Kayu Barang Dari Kayu dan Gabus (Tidak Termasuk Furnitur) dan Barang-Barang Anyaman dari Bambu Rotan dan Sejenisnya/ <i>Wood and products of wood except furniture and Goods Matting of Bamboo Rattan and the Like</i>	24 527	-33 727	322 911 906
17	Kertas dan Barang Dari Kertas <i>Paper and paper products</i>	8 034 150	-3 637 816	904 694 139
18	Percetakan dan Reproduksi Media Rekaman/ <i>Printing and reproduction of recorded media</i>	75 181 674	6 563 913	6 211 404 914
19	Produk dan batubara dan pengilangan minyak bumi	-	-	320 000 000
20	Bahan Kimia dan Barang-barang dari Bahan Kimia/ <i>Chemical and chemical products</i>	57 295 132	13 762 389	15 056 637 819
21	Farmasi Obat Kimia dan Obat Tradisional <i>Pharmacy Medicinal Chemistry and Traditional Medicin</i>	102 786 977	68 183 950	5 598 315 246

Bersambung/*Continued.....*

Sambungan/*Continuation Table 6.1.5.*

Kode Code	Klasifikasi Industri Industrial Classification	Barang yang Dihasilkan Value of Good Product	Jasa Industri Yang diberikan Pada pihak lain Value of Industrial Service Rendered
(1)	(2)	(3)	(4)
22	Karet Barang Dari Karet dan Plastik <i>Rubber and plastic products</i>	9 488 524 341	127 085 655
23	Barang Galian Bukan Logam <i>Other non metallic mineral products</i>	4 097 522 105	21 696 982
24	Logam Dasar/ <i>Basic metals</i>	13 097 317 389	587 170 421
25	Barang Logam Bukan Mesin dan Peralatannya <i>Fabricated metal products except machinery and equipment</i>	6 567 818 775	2 072 077 448
26	Komputer Barang Elektronik dan Optik <i>Computers Electronic equipments and Optics.</i>	1 558 433 535	133 896 311
27	Peralatan listrik <i>Electrical Equipments</i>	22 085 770 088	1 308 724 663
28	Mesin dan Perlengkapan ytdl <i>Machinery and equipment n.e.c.</i>	4 584 987 233	152 160 248
29	Kendaraan Bermotor Trailer dan Semi Trailer <i>Motor vehicles Trailer dan Semi Trailer</i>	124 580 680 086	3 893 524 684
30	Alat Angkutan Lainnya <i>Others Transport Equipment</i>	37 765 271 753	274 049 559
31	Furnitur/ <i>Furniture</i>	705 288 786	48 403 074
32	Pengolahan Lainnya *) <i>Others Manufacturing*)</i>	2 696 025 818	68 332 460
33	Jasa Reparasi dan Pemasangan Mesin dan Peralatan <i>Services Repair and Installation of Machinery and Equipment</i>	50 648 216	92 740 445
Jumlah/Total		304 604 980 417	12 312 210 410

Bersambung/*Continued.....*

Sambungan Tabel/Continuation Table 6.1.5.

Kode Code	Klasifikasi Industri Industrial Classification	Keuntungan Dari Barang- barang Yang Sama Gross Income from Resale	Selisih Nilai Stok Barang Setengah Jadi Stock of Semi Finished Goods	Jumlah Total
(1)	(2)	(5)	(6)	(7)
22	Karet Barang Dari Karet dan Plastik <i>Rubber and plastic products</i>	12 388 604	15 207 447	9 643 206 700
23	Barang Galian Bukan Logam <i>Other non metallic mineral products</i>	2 855 898	41 934 057	4 164 009 042
24	Logam Dasar/ <i>Basic metals</i>	628 078 905	-258 679 408	14 053 887 307
25	Barang Logam Bukan Mesin dan Peralatannya <i>Fabricated metal products except machinery and equipment</i>	680 916 777	159 073 316	9 479 886 316
26	Komputer Barang Elektronik dan Optik <i>Computers Electronic equipments and Optics.</i>	136 280 930	36 580 829	1 865 191 605
27	Peralatan listrik <i>Electrical Equipments</i>	380 604 986	172 245 928	23 947 345 665
28	Mesin dan Perlengkapan ytdl <i>Machinery and equipment n.e.c.</i>	3 822 293	-4 211 037	4 736 758 737
29	Kendaraan Bermotor Trailer dan Semi Trailer <i>Motor vehicles Trailer dan Semi Trailer</i>	312 694 498	409 213 027	129 196 114 540
30	Alat Angkutan Lainnya <i>Others Transport Equipment</i>	10 531 154	1 234 149 758	39 284 002 224
31	Furnitur/ <i>Furniture</i>	6 551 127	2 657 951	762 911 618
32	Pengolahan Lainnya *) <i>Others Manufacturing *)</i>	2 882 561	13 871 573	2 781 113 468
33	Jasa Reparasi dan Pemasangan Mesin dan Peralatan/ <i>Services Repair and Installation of Machinery and Equipment</i>	7 201 928	1 607 058	152 358 103
Jumlah/Total		2 838 871 479	2 086 839 189	321 847 122 116

Catatan/Note: *)Termasuk Produk dari Batubara Pengilangan Minyak Bumi
Included Coal Refined Petroleum products

Tabel:6.1.6. Jumlah Perusahaan Industri, Nilai Output ,Biaya Input ,Nilai Tambah (Harga Pasar) Industri Besar dan Sedang Menurut Klasifikasi Industri 2015
Table Number of Establishment ,Gross Output ,Input Cost and Value Added of Large and Medium Scale Manufacturing by Industrial Classification 2015

[Diolah dari Survei Industri Besar Sedang Tahunan/*Based on The Annually Large and Medium Manufacturing Establishment Survey*]

Kode Code	Klasifikasi Industri Industrial Classification	Perusahaan Establishment	Nilai Output Value of Gross Output (000 Rp.)
(1)	(2)	(3)	(4)
10	Makanan/ <i>Food products</i>	188	32 615 579 345
11	Minuman/ <i>Beverages</i>	9	2 258 872 328
13	Tekstil/ <i>Textiles</i>	56	4 501 614 514
14	Pakaian Jad i/ <i>Wearing apparel</i>	281	13 016 167 553
15	Kulit dan Barang Dari Kulit dan Alas Kaki <i>Tanning and dressing of leather</i>	53	974 139 027
16	Kayu Barang Dari Kayu dan Gabus (Tidak Termasuk Furnitur) dan Barang-Barang Anyaman dari Bambu Rotan dan Sejenisnya/ <i>Wood and products of wood corck except furniture and Goods Matting of Bamboo Rattan and the Like</i>	16	322 911 906
17	Kertas dan Barang Dari Kertas <i>Paper and paper products</i>	33	904 694 139
18	Percetakan dan Reproduksi Media Rekaman <i>Printing and reproduction of recorded media</i>	122	6 211 404 914
19	Produk dan batubara dan pengilangan minyak bumi	1	320 000 000
20	Bahan Kimia dan Barang-barang dari Bahan Kimia/ <i>Chemical and chemical products</i>	66	15 056 637 819
21	Farmasi Obat Kimia dan Obat Tradisional/ <i>Pharmacy Medicinal Chemistry and Traditional Medicin</i>	29	5 598 315 246

Bersambung/*Continued.....*

Sambungan Tabel/*Continuation Table* 6.1.6.

Kode Code	Klasifikasi Industri <i>Industrial Classification</i>	Biaya Input Perusahaan <i>Cost Input of Establishment</i> (000 Rp)	Nilai Tambah (Harga Pasar) <i>Value Added (Marketed Price)</i> (000 Rp)
(1)	(2)	(5)	(6)
10	Makanan/ <i>Food products</i>	24 562 949 688	8 052 629 657
11	Minuman/ <i>Beverages</i>	733 079 844	1 525 792 484
13	Tekstil/ <i>Textiles</i>	3 092 761 324	1 408 853 190
14	Pakaian Jadi/ <i>Wearing apparel</i>	7 243 812 508	5 772 355 045
15	Kulit dan Barang Dari Kulit dan Alas Kaki/ <i>Tanning and dressing of leather</i>	337 238 562	636 900 465
16	Kayu Barang Dari Kayu dan Gabus (Tidak Termasuk Furnitur) dan Barang-Barang Anyaman dari Bambu Rotan dan Sejenisnya/ <i>Wood and products of wood corck except furniture and Goods Matting of Bamboo Rattan and the Like</i>	220 604 712	102 307 194
17	Kertas dan Barang Dari Kertas <i>Paper and paper products</i>	646 648 598	258 045 541
18	Percetakan dan Reproduksi Media Rekaman/ <i>Printing and reproduction of recorded media</i>	3 133 949 380	3 077 455 534
19	Produk dan batubara dan pengilangan minyak bumi	88 212 582	231 787 418
20	Bahan Kimia dan Barang-barang dari Bahan Kimia <i>Chemical and chemical products</i>	8 265 998 995	6 790 638 824
21	Farmasi Obat Kimia dan Obat Tradisional <i>Pharmacy Medicinal Chemistry and Traditional Medicin</i>	2 367 341 752	3 230 973 494

Bersambung/*Continued.....*

Sambungan Tabel/Continuation Table 6.1.6.

Kode Code	Klasifikasi Industri Industrial Classification	Perusahaan Establishment	Nilai Output Value of Gross Output (000 Rp)
(1)	(2)	(3)	(4)
22	Karet Barang Dari Karet dan Plastik <i>Rubber and plastic products</i>	139	9 643 206 700
23	Barang Galian Bukan Logam <i>Other non metallic mineral products</i>	20	4 164 009 042
24	Logam Dasar/ <i>Basic metals</i>	19	14 053 887 307
25	Barang Logam Bukan Mesin dan Peralatannya <i>Fabricated metal products except machinery and equipment</i>	97	9 479 886 316
26	Komputer Barang Elektronik dan Optik <i>Computers Electronic equipments and Optics.</i>	20	1 865 191 605
27	Peralatan listrik <i>Electrical Equipments</i>	40	23 947 345 665
28	Mesin dan Perlengkapan ytdl <i>Machinery and equipment n.e.c.</i>	18	4 736 758 737
29	Kendaraan Bermotor Trailer dan Semi Trailer <i>Motor vehicles Trailer dan Semi Trailer</i>	33	129 196 114 540
30	Alat Angkutan Lainnya <i>Others Transport Equipment</i>	18	39 284 002 224
31	Furnitur/ <i>Furniture</i>	25	762 911 618
32	Pengolahan Lainnya <i>Others Manufacturing</i>	37	2 781 113 468
33	Jasa Reparasi dan Pemasangan Mesin dan Peralatan/ <i>Services Repair and Installation of Machinery and Equipment</i>	3	152 358 103
Jumlah/Total		1 323	321 847 122 116

Bersambung/Continued.....

Sambungan Tabel/*Continuation Table* 6.1.6.

Kode Code	Klasifikasi Industri <i>Industrial Classification</i>	Biaya Input Perusahaan <i>Cost Input of Establishment</i> (000 Rp)	Nilai Tambah (Harga Pasar) <i>Value Added (Marketed Price)</i> (000 Rp)
(1)	(2)	(5)	(6)
22	Karet Barang Dari Karet dan Plastik <i>Rubber and plastic products</i>	6 008 447 955	3 634 758 745
23	Barang Galian Bukan Logam <i>Other non metallic mineral products</i>	2 737 542 119	1 426 466 923
24	Logam Dasar/ <i>Basic metals</i>	7 587 311 842	6 466 575 465
25	Barang Logam Bukan Mesin dan Peralatannya <i>Fabricated metal products except machinery and equipment</i>	4 659 385 983	4 820 500 333
26	Komputer Barang Elektronik dan Optik <i>Computers Electronic equipments and Optics.</i>	1 343 577 647	521 613 958
27	Peralatan listrik <i>Electrical Equipments</i>	13 096 026 011	10 851 319 654
28	Mesin dan Perlengkapan ytdl <i>Machinery and equipment n.e.c.</i>	1 150 044 654	3 586 714 083
29	Kendaraan Bermotor Trailer dan Semi Trailer <i>Motor vehicles Trailer dan Semi Trailer</i>	53 437 468 063	75 758 646 477
30	Alat Angkutan Lainnya <i>Others Transport Equipment</i>	14 926 833 041	24 357 169 183
31	Furnitur/ <i>Furniture</i>	347 791 177	415 120 441
32	Pengolahan Lainnya*) <i>Others Manufacturing</i>	1 011 767 553	1 769 345 915
33	Jasa Reparasi dan Pemasangan Mesin dan Peralatan/ <i>Services Repair and Installation of Machinery and Equipment</i>	39 538 927	112 819 176
Jumlah/Total		157 038 332 917	164 808 789 199

Catatan/Note: *)Termasuk Produk dari Batubara Pengilangan Minyak Bumi
Included Coal Refined Petroleum products

Tabel : 6.1.7. Jumlah Perusahaan Pajak Tak Langsung Nilai Tambah (Biaya Faktor Produksi) Industri Besar dan Sedang Menurut Klasifikasi Industri 2015
Table Number of Establishment Indirect Tax. Value Added (Cost of Production) of Large and Medium Scale Manufacturing Establishments by Industrial Classification 2015

[Diolah dari Survei Industri Besar Sedang Tahunan/*Based on The Annually Large and Medium Manufacturing Establishment Survey*]

Kode Code	Klasifikasi Industri Industrial Classification	Perusahaan Establishment	Pajak Tak Langsung Indirect Tax (000 Rp.)	Nilai Tambah Value Added (000 Rp.)
(1)	(2)	(3)	(4)	(5)
10	Makanan/ <i>Food products</i>	188	187 354 605	8 052 629 657
11	Minuman/ <i>Beverages</i>	9	2 273 156	1 525 792 484
13	Tekstil/ <i>Textiles</i>	56	3 551 813	1 408 853 190
14	Pakaian Jadi/ <i>Wearing appareal</i>	281	28 530 310	5 772 355 045
15	Kulit dan Barang Dari Kulit dan Alas Kaki <i>Tanning and dressing of leather</i>	53	3 605 366	636 900 465
16	Kayu Barang Dari Kayu dan Gabus (Tidak Termasuk Furnitur) dan Barang-Barang Anyaman dari Bambu Rotan dan Sejenisnya/ <i>Wood and products of wood corck except furniture and Goods Matting of Bamboo Rattan and the Like</i>	16	1 913 482	102 307 194
17	Kertas dan Barang Dari Kertas <i>Paper and paper products</i>	33	2 291 858	258 045 541
18	Percetakan dan Reproduksi Media Rekaman/ <i>Printing and reproduction of recorded media</i>	122	11 953 947	3 077 455 534
19	Produk dan batubara dan pengilangan minyak bumi	1	800 000	231 787 418
20	Bahan Kimia dan Barang-barang dari Bahan Kimia <i>Chemical and chemical products</i>	66	144 364 336	6 790 638 824
21	Farmasi Obat Kimia dan Obat Tradisional/ <i>Pharmacy Medicinal Chemistry and Traditional Medicin</i>	29	214 554 254	3 230 973 494

Bersambung/Continued.....

Sambungan Tabel/Continuation Table 6.1.7.

Kode Code	Klasifikasi Industri <i>Industrial Classification</i>	Perusahaan <i>Establishment</i>	Pajak Tak Langsung <i>Indirect Tax</i>	Nilai Tambah <i>Value Added</i> (000 Rp.)
(1)	(2)	(3)	(4)	(5)
22	Karet Barang Dari Karet dan Plastik <i>Rubber and plastic products</i>	139	49 994 034	3 634 758 745
23	Barang Galian Bukan Logam <i>Other non metallic mineral products</i>	20	22 289 707	1 426 466 923
24	Logam Dasar/ <i>Basic metals</i>	19	9 069 956	6 466 575 465
25	Barang Logam Bukan Mesin dan Peralatannya <i>Fabricated metal products except machinery and equipment</i>	97	44 753 638	4 820 500 333
26	Komputer Barang Elektronik dan Optik <i>Computers Electronic equipments and Optics.</i>	20	9 323 872	521 613 958
27	Peralatan listrik <i>Electrical Equipments</i>	40	921 017 027	10 851 319 654
28	Mesin dan Perlengkapan ytdl <i>Machinery and equipment n.e.c.</i>	18	17 865 266	3 586 714 083
29	Kendaraan Bermotor Trailer dan Semi Trailer <i>Motor vehicles Trailer dan Semi Trailer</i>	33	762 882 245	75 758 646 477
30	Alat Angkutan Lainnya <i>Others Transport Equipment</i>	18	505 566 428	24 357 169 183
31	Furnitur/ <i>Furniture</i>	25	11 603 035	415 120 441
32	Pengolahan Lainnya*) <i>Others Manufacturing</i>	37	6 527 984	1 769 345 915
33	Jasa Reparasi dan Pemasangan Mesin dan Peralatan/ <i>Services Repair and Installation of Machinery and Equipment</i>	3	532 508	112 819 176
Jumlah/Total		1 323	2 962 618 827	164 808 789 199

Catatan/Note: *)Termasuk Produk dari Batubara Pengilangan Minyak Bumi
Included Coal Refined Petroleum products

Tabel: Jumlah Pemakaian Bahan Bakar Industri Besar dan Sedang Menurut Klasifikasi Industri 2015
Fuel & Lubricants Consumption in Volume of Large and Medium Scale Manufacturing Establishments by Industrial Classification 2015
(Liter)

**[Diolah dari Survei Industri Besar/Sedang Tahunan/
Based on The Annually Large and Medium Manufacturing Establishment Survey]**

Kode Code	Klasifikasi Industri Industrial Classification	Bensin Gasoline	Minyak Solar/Tanah Solar	Pelumas/ Lubricants
(1)	(2)	(3)	(4)	(5)
10	Makanan/ <i>Food products</i>	3 385 861	11 505 277	2 454 650
11	Minuman/ <i>Beverages</i>	109 450	494 728	1 062
13	Tekstil/ <i>Textiles</i>	870 427	1 041 103	72 404
14	Pakaian Jadi/ <i>Wearing apparel</i>	4 915 322	5 858 032	148 983
15	Kulit dan Barang Dari Kulit dan Alas Kaki <i>Tanning and dressing of leather</i>	572 660	214 204	22 099
16	Kayu Barang Dari Kayu dan Gabus (Tidak Termasuk Furnitur) dan Barang- Barang Anyaman dari Bambu Rotan dan Sejenisnya/ <i>Wood and products of wood except furniture and Goods Matting of Bamboo Rattan and the Like</i>	127 779	694 420	3 788
17	Kertas dan Barang Dari Kertas <i>Paper and paper products</i>	1 596 058	1 734 157	34 256
18	Percetakan dan Reproduksi Media Rekaman/ <i>Printing and reproduction of recorded media</i>	1 746 338	2 571 352	48 640
19	Produk dan batubara dan pengilangan minyak bumi	6 838	13 677	300
20	Bahan Kimia dan Barang-barang dari Bahan Kimia/ <i>Chemical and chemical products</i>	1 160 540	12 080 278	161 155
21	Farmasi Obat Kimia dan Obat Tradisional/ <i>Pharmacy Medicinal Chemistry and Traditional Medicine</i>	10 437 513	15 022 671	38 710

Bersambung/*Continued.....*

Sambungan Tabel/*Continuation Table* 6.1.8.

Kode <i>Code</i>	Klasifikasi Industri <i>Industrial Classification</i>	Bensin <i>Gasoline</i>	Minyak Solar/Tanah Solar	Pelumas/ <i>Lubricants</i>
(1)	(2)	(3)	(4)	(5)
22	Karet Barang Dari Karet dan Plastik <i>Rubber and plastic products</i>	1 131 730	4 068 625	258 872
23	Barang Galian Bukan Logam <i>Other non metallic mineral products</i>	80 363	3 634 647	173 854
24	Logam Dasar/ <i>Basic metals</i>	1 270 978	2 467 453	420 451
25	Barang Logam Bukan Mesin dan Peralatannya <i>Fabricated metal products except machinery and equipment</i>	1 746 620	2 694 770	518 418
26	Komputer Barang Elektronik dan Optik <i>Computers Electronic equipments and Optics.</i>	3 958 206	3 486 425	3 074
27	Peralatan listrik <i>Electrical Equipments</i>	2 654 449	2 966 763	363 915
28	Mesin dan Perlengkapan ytdl <i>Machinery and equipment n.e.c.</i>	3 749 907	275 296	20 534
29	Kendaraan Bermotor Trailer dan Semi Trailer <i>Motor vehicles Trailer dan Semi Trailer</i>	2 606 063 610	22 959 240	15 811 028
30	Alat Angkutan Lainnya <i>Others Transport Equipment</i>	1 031 736	6 393 164	40 368
31	Furnitur/ <i>Furniture</i>	420 522	484 699	19 793
32	Pengolahan Lainnya*) <i>Others Manufacturing</i>	1 068 475	389 274	8 357
33	Jasa Reparasi dan Pemasangan Mesin dan Peralatan/ <i>Services Repair and Installation of Machinery and Equipment</i>	191 706	232 349	3 341
Jumlah/Total		2 648 297 088	101 282 604	20 628 052

Catatan/*Note:* *)Termasuk Produk dari Batubara Pengilangan Minyak Bumi
Included Coal Refined Petroleum products

Tabel :6.1.9.

Nilai Pemakaian Bahan Bakar Industri Besar dan Sedang Menurut
Klasifikasi Industri 2015

Table

*Fuel & Lubricants Consumption in Value of Large and Medium Scale
Manufacturing Establishments by Industrial Classification 2015*

(000 Rp)

[Diolah dari Survei Industri Besar Sedang Tahunan/*Based on The Annually Large and Medium
Manufacturing Establishment Survey*]

Kode Code	Klasifikasi Industri Industrial Classification	Bensin Gasoline	Solar/Tanah Solar
(1)	(2)	(3)	(4)
10	Makanan/ <i>Food products</i>	29 013 948	97 712 405
11	Minuman/ <i>Beverages</i>	944 188	4 035 659
13	Tekstil/ <i>Textiles</i>	7 327 503	8 632 679
14	Pakaian Jadi/ <i>Wearing apparel</i>	41 970 349	50 459 398
15	Kulit dan Barang Dari Kulit dan Alas Kaki <i>Tanning and dressing of leather</i>	4 901 107	1 574 338
16	Kayu Barang Dari Kayu dan Gabus (Tidak Termasuk Furnitur) dan Barang-Barang Anyaman dari Bambu Rotan dan Sejenisnya/ <i>Wood and products of wood cork except furniture and Goods Matting of Bamboo Rattan and the Like</i>	930 033	4 204 441
17	Kertas dan Barang Dari Kertas <i>Paper and paper products</i>	13 657 734	14 922 653
18	Percetakan dan Reproduksi Media Rekaman <i>Printing and reproduction of recorded media</i>	14 337 325	21 693 887
19	Produk dan batubara dan pengilangan minyak bumi	44 450	88 902
20	Bahan Kimia dan Barang-barang dari Bahan Kimia/ <i>Chemical and chemical products</i>	9 166 992	101 748 154
21	Farmasi Obat Kimia dan Obat Tradisional <i>Pharmacy Medicinal Chemistry and Traditional Medicin</i>	80 960 309	110 025 305

Bersambung/*Continued.....*

Sambungan Tabel/*Continuation Table* 6.1.9.

Kode <i>Code</i>	Klasifikasi Industri <i>Industrial Classification</i>	Bensin <i>Gasoline</i>	Solar/Tanah <i>Solar</i>
(1)	(2)	(3)	(4)
22	Karet Barang Dari Karet dan Plastik <i>Rubber and plastic products</i>	9 471 044	33 916 070
23	Barang Galian Bukan Logam <i>Other non metallic mineral products</i>	649 225	31 614 331
24	Logam Dasar/ <i>Basic metals</i>	10 688 252	21 119 544
25	Barang Logam Bukan Mesin dan Peralatannya <i>Fabricated metal products except machinery and equipment</i>	14 326 785	21 770 027
26	Komputer Barang Elektronik dan Optik <i>Computers Electronic equipments and Optics.</i>	34 618 707	30 389 496
27	Peralatan listrik <i>Electrical Equipments</i>	22 949 141	25 128 285
28	Mesin dan Perlengkapan ytdl <i>Machinery and equipment n.e.c.</i>	27 453 057	2 397 444
29	Kendaraan Bermotor Trailer dan Semi Trailer <i>Motor vehicles Trailer dan Semi Trailer</i>	16 967 384 717	200 732 605
30	Alat Angkutan Lainnya <i>Others Transport Equipment</i>	8 575 091	55 149 536
31	Furnitur/ <i>Furniture</i>	3 058 995	3 693 187
32	Pengolahan Lainnya *) <i>Others Manufacturing *)</i>	8 639 425	3 153 203
33	Jasa Reparasi dan Pemasangan Mesin dan Peralatan/ <i>Services Repair and Installation of Machinery and Equipment</i>	1 677 428	2 033 010
Jumlah/Total		17 312 745 805	846 194 559

Bersambung/*Continued.....*

Sambungan/Continuation Tabel 6.1.9.

Kode Code	Klasifikasi Industri Industrial Classification	Pelumas	Total Nilai Bahan Bakar
(1)	(2)	(5)	(6)
10	Makanan/ <i>Food products</i>	21 649 949	148 376 302
11	Minuman/ <i>Beverages</i>	38 898	5 018 745
13	Tekstil/ <i>Textiles</i>	3 030 463	18 990 645
14	Pakaian Jadi/ <i>Wearing apparel</i>	5 928 343	98 358 090
15	Kulit dan Barang Dari Kulit dan Alas Kaki <i>Tanning and dressing of leather</i>	810 437	7 285 882
16	Kayu Barang Dari Kayu dan Gabus (Tidak Termasuk Furnitur) dan Barang-Barang Anyaman dari Bambu Rotan dan Sejenisnya/ <i>Wood and products of wood corck except furniture and Goods Matting of Bamboo Rattan and the Like</i>	129 538	5 264 012
17	Kertas dan Barang Dari Kertas <i>Paper and paper products</i>	1 407 477	29 987 864
18	Percetakan dan Reproduksi Media Rekaman <i>Printing and reproduction of recorded media</i>	1 848 320	37 879 532
19	Produk dan batubara dan pengilangan minyak bumi	12 012	145 364
20	Bahan Kimia dan Barang-barang dari Bahan Kimia/ <i>Chemical and chemical products</i>	3 684 750	114 599 896
21	Farmasi Obat Kimia dan Obat Tradisional/ <i>Pharmacy Medicinal Chemistry and Traditional Medicin</i>	919 945	191 905 559

Bersambung/Continued.....

Sambungan Tabel/*Continuation Table* 6.1.9.

Kode Code	Klasifikasi Industri <i>Industrial Classification</i>	Pelumas	Total Nilai Bahan Bakar
(1)	(2)	(5)	(6)
22	Karet Barang Dari Karet dan Plastik <i>Rubber and plastic products</i>	9 905 983	53 293 097
23	Barang Galian Bukan Logam <i>Other non metallic mineral products</i>	4 251 514	36 515 070
24	Logam Dasar/ <i>Basic metals</i>	4 287 036	36 094 832
25	Logam Dasar/ <i>Basic metals</i>	12 714 064	48 810 876
25	Barang Logam Bukan Mesin dan Peralatannya <i>Fabricated metal products except machinery and equipment</i>	112 296	65 120 499
26	Komputer Barang Elektronik dan Optik <i>Computers Electronic equipments and Optics.</i>	12 165 041	60 242 467
27	Peralatan listrik <i>Electrical Equipments</i>	958 931	30 809 432
28	Mesin dan Perlengkapan ytdl <i>Machinery and equipment n.e.c.</i>	644 950 617	17 813 067 939
29	Kendaraan Bermotor Trailer dan Semi Trailer <i>Motor vehicles Trailer dan Semi Trailer</i>	1 650 410	65 375 037
30	Alat Angkutan Lainnya <i>Others Transport Equipment</i>	473 030	7 225 212
31	Furnitur/ <i>Furniture</i>	274 269	12 066 897
32	Pengolahan Lainnya*) <i>Others Manufacturing *)</i>	140 333	3 850 771
33	Jasa Reparasi dan Pemasangan Mesin dan Peralatan/ <i>Services Repair and Installation of Machinery and Equipment</i>	9 905 983	53 293 097
Jumlah/Total		731 343 656	18 890 284 020

Catatan/Note: *)Termasuk Produk dari Batubara Pengilangan Minyak Bumi
Included Coal Refined Petroleum products

Tabel Produktivitas Tenaga Kerja dan Efisiensi Perusahaan Industri Besar
 —: 6.1.10. Sedang Menurut Klasifikasi Industri 2015
Table *Intensity Produktivity of Worker and Efficiency at Large and Medium
 Manufacturing Establishments by Industrial Classification 2015*

[Diolah dari Survei Industri Besar Sedang Tahunan/*Based on The Annually Large and Medium
 Manufacturing Establishment Survey*]

Kode Code	Klasifikasi Industri <i>Industrial Classification</i>	Produktivitas Tenaga Kerja <i>Productivity of Worker</i> [000 Rp/ orang/person]	Efisiensi <i>Efficiency</i> (%)
(1)	(2)	(3)	(4)
10	Makanan / <i>Food products</i>	400886.224	74
11	Minuman / <i>Beverages</i>	1348908.058	32
13	Tekstil / <i>Textiles</i>	143051.0095	65
14	Pakaian Jadi / <i>Wearing apparel</i>	93362.73507	55
15	Kulit dan Barang Dari Kulit dan Alas Kaki <i>Tanning and dressing of leather</i>	188412.8963	33
16	Kayu Barang Dari Kayu dan Gabus (Tidak Termasuk Furnitur) dan Barang-Barang Anyaman dari Bambu Rotan dan Sejenisnya/ <i>Wood and products of wood corck except furniture and Goods Matting of Bamboo Rattan and the Like</i>	74555.447	67
17	Kertas dan Barang Dari Kertas <i>Paper and paper products</i>	120860.5038	73
18	Percetakan dan Reproduksi Media Rekaman/ <i>Printing and reproduction of recorded media</i>	286029.0415	51
19	Produk dan batubara dan pengilangan minyak bumi	1248627.249	28
20	Bahan Kimia dan Barang-barang dari Bahan Kimia <i>Chemical and chemical products</i>	401675.991	56
21	Farmasi Obat Kimia dan Obat Tradisional / <i>Pharmacy Medicinal Chemistry and Traditional Medicin</i>	444003.706	46

Bersambung/*Continued....*

Sambungan Tabel/Continuation Table 6.1.10.

Kode Code	Klasifikasi Industri <i>Industrial Classification</i>	Produktivitas Tenaga Kerja <i>Productivity of Worker</i> [000 Rp/orang/person]	Efisiensi <i>Efficiency</i> (%)
(1)	(2)	(3)	(4)
22	Karet Barang Dari Karet dan Plastik <i>Rubber and plastic products</i>	499803.3948	61
23	Barang Galian Bukan Logam <i>Other non metallic mineral products</i>	523642.9882	66
24	Logam Dasar / <i>Basic metals</i>	3490781.745	53
25	Barang Logam Bukan Mesin dan Peralatannya <i>Fabricated metal products except machinery and equipment</i>	689546.5752	50
26	Komputer Barang Elektronik dan Optik <i>Computers Electronic equipments and Optics.</i>	429569.6925	72
27	Peralatan listrik <i>Electrical Equipments</i>	1886657.659	60
28	Mesin dan Perlengkapan ytdl <i>Machinery and equipment n.e.c.</i>	754140.8593	24
29	Kendaraan Bermotor Trailer dan Semi Trailer / <i>Motor vehicles Trailer dan Semi Trailer</i>	3574581.926	41
30	Alat Angkutan Lainnya <i>Others Transport Equipment</i>	1740000.984	39
31	Furnitur / <i>Furniture</i>	199245.6563	46
32	Pengolahan Lainnya *) <i>Others Manufacturing *)</i>	290243.5262	36
33	Jasa Reparasi dan Pemasangan Mesin dan Peralatan / <i>Services Repair and Installation of Machinery and Equipment</i>	291873.7605	29
Jumlah / Total		5 891 643 809	49

Catatan/Note: *)Termasuk Produk dari Batubara Pengilangan Minyak Bumi
Included Coal Refined Petroleum products

6.2. ENERGI/ENERGY

6.2.1. Listrik/Electricity

Tabel 6.2.1.1. Jumlah Daya (KwH) Terjual Menurut Tarif dan Cabang 2017
Number of Electricity Sold (KwH) by Type of Tariff and Branch Office 2017

Tarif/Tariff	GABUNGAN
(1)	(5)
1. Sosial/Socio	
S 1 220 VA	0
S 2 450 – 2200 VA	4.421.980
S 2 > 2 2 kVA – 200 kVA	39.405.218
S 3 > 200 kVA	56.330.091
2. Rumah tangga/Household	
R 1 450 – 2200 VA	693.682.917
R 2 > 3 5 kVA – 5500 VA	199.385.108
R 3 6600 VA	170.202.024
3. Usaha/Business	
B 1 450 – 1300 VA	13.945.606
B 2 2 2 kVA – 200 kVA	295.457.656
B 3 > 200 kVA	653.315.290
4. Industri/Manufacture	
I 1 450 – 14 kVA	1.839.289
I 2 > 14 kVA – 200 kVA	32.442.297
I 3 > 200 kVA	247.992.842
I 4 > 30 000 kVA	70.652.040
5. Perkantoran/Offices	
P 1 450 - 200 kVA	17.594.607
P 1 >2.2 KVA s.d 200 KVA	-
P 2 > 200 kVA	88.689.847
P 3	20.372.620
6. Lainnya/Others	
T TM 200 kVA	11.216.724
C TM 200 kVA	0
L	20.632.845
Jumlah/Total	2.634.518.401

Sumber/Source: PT PLN (Persero) Distribusi DKI Jakarta dan Tangerang

Tabel Jumlah Pelanggan Listrik Menurut Golongan Tarif dan Cabang 2017
 —: 6.2.1.2. *Number of PLN Customers by Tariff Classification and Branch Office 2017*
Table

Tarif/Tariff	GABUNGAN
(1)	(5)
1. Sosial/Socio	
S 1 220 VA	0
S 2 450 – 200 kVA	22.180
S 2 > 2 2 kVA-> 220 kVA	17.760
S 3 > 200 kVA	355
2. Rumahtangga/Household	
R 1 450 – 2200 VA	3.442.249
R 2 > 2 2 kVA – 6600 VA	312.248
R 3 6600 VA	101.742
3. Usaha/Business	
B 1 450 – 2200 VA	81.877
B 2 > 2 2 kVA – 200 kVA	194.747
B 3 > 200 kVA	2.404
4. Industri/Manufacture	
I 1 450 – 14 kVA	1.669
I 2 > 14 kVA – 200 kVA	3.662
I 3 > 200 kVA	931
I 4 > 30 000 kVA	4
5. Perkantoran/Offices	
P 1 450 - 200 kVA	4.984
P 2 > 200 kVA	585
P 3	8.737
6. Lainnya/Others	
T TM 200 kVA	29
C TM 200 kVA	0
L	9.202
Jumlah/Total	4.205.365

Sumber/Source: PT PLN (Persero) Distribusi DKI Jakarta dan Tangerang/State Electricity Company of DKI Jakarta and Tangerang

Tabel Jumlah Daya (KwH) Siap Jual Terjual dan Susut Menurut Bulan 2017
 6.2.1.3 *Quantity of Electricity (Ready for Sale and Sold) and Losses by Month 2017*
 Table

(KwH)

Bulan Month	Kuantitas/Quantity	
	Siap Jual Ready for Sale	Terjual Electricity Sold
(1)	(2)	(3)
Januari/January	2.900.401.075	2.631.355.703
Pebruari/February	2.522.492.783	2.327.876.700
Maret/March	2.950.162.800	2.672.815.754
April/April	2.842.831.485	2.570.321.246
Mei/May	3.074.542.680	2.746.178.219
Juni/June	2.662.559.958	2.454.046.379
Juli/July	2.922.333.385	2.641.200.830
Agustus/August	3.029.161.703	2.754.376.376
September/September	2.982.783.541	2.694.184.936
Oktober/October	3.120.731.171	2.814.250.884
Nopember/November	2.953.414.256	2.702.010.345
Desember/December	2.862.791.637	2.634.518.401
Jumlah/Total	34.824.206.476	31.643.135.773
2016 ¹⁾		
2015 ¹⁾	293 065 317 294	263 569 823 202
2014 ¹⁾	45 745 652 540	41 269 024 335
2013 ¹⁾	43 009 494 276	39 937 258 656

Sumber/Source: PT PLN (Persero) Distribusi DKI Jakarta dan Tangerang/State Electricity Company of DKI Jakarta and Tangerang

1) Keadaan bulan desember / in December

6.2.2. Gas/Gas

Tabel
 —: 6.2.2.1.
 Table

Jumlah Produksi Bruto dan Penjualan Gas 2013
 Gross Production and Sales of Natural Gas 2013

Bulan Month	Produksi Production (M ³)	Nilai Value (Rp)	Penjualan Sales (M ³)	Nilai Value (Rp)
(1)	(2)	(3)	(4)	(5)
Januari/January	NA	NA	83 425 760	277 060 079 703
Pebruari/February	NA	NA	80 105 042	262 324 271 555
Maret/March	NA	NA	86 007 071	279 546 045 524
April/April	NA	NA	84 678 802	297 617 725 425
Mei/May	NA	NA	85 372 603	298 738 703 941
Juni/June	NA	NA	82 560 605	290 425 826 428
Juli/July	NA	NA	85 014 894	312 899 420 110
Agustus/August	NA	NA	73 334 894	281 382 403 888
September/September	NA	NA	77 609 803	316 163 782 454
Oktober/October	NA	NA	84 546 015	342 039 943 830
Nopember/November	NA	NA	84 030 216	339 885 488 696
Desember/December	NA	NA	76 200 607	262 694 434 947
Jumlah/Total	NA	NA	982 886 312	3 560 778 126 501
2012	NA	NA	995 076 445	2 828 119 103 777
2011	923 181 173	732 440 621 625	922 903 455	2 092 400 158 351
2010	869 540 927	676 452 280 650	894 223 298	1 973 142 179 528
2009	665 552 038	599 326 747 664	634 770 364	1 347 793 738 524

Sumber/Source: PT Perusahaan Gas Negara (Persero) Tbk/State Gas Company Ltd.

Tabel Jumlah Pelanggan/Konsumen Gas Menurut Jenis Pelanggan dan Bulan 2013
 —: 6.2.2.2. *Number of Gas Consumers Monthly by Type of Consumers 2013*
Table

Bulan Month	Rumah Tangga Household	Industri Kecil Sedang Small and Medium Industry	Industri Besar Large Industry	Jumlah Total
(1)	(2)	(3)	(4)	(5)
Januari	13 363	203	140	13 706
Pebruari	13 351	202	140	13 693
Maret	13 488	203	140	13 831
April	13 492	204	140	13 836
Mei	13 488	204	139	13 831
Juni	13 477	218	139	13 834
Juli	13 480	217	139	13 836
Agustus	13 477	217	139	13 833
September	13 471	218	139	13 828
Oktober	13 473	217	139	13 829
Nopember	13 473	215	138	13 826
Desember	13 472	216	139	13 827
2013 ¹⁾	13 472	216	139	13 827
2012 ¹⁾	13 376	203	140	13 719
2011 ¹⁾	13 390	172	143	13 705
2010 ¹⁾	13 477	168	141	13 786
2009 ¹⁾	13 369	173	141	13 683

Catatan/Note : ¹⁾ Keadaan bulan Desember/In December

Sumber/Source: PT Perusahaan Gas Negara (Persero) Tbk/State Gas Company Ltd.

Tabel Jumlah Pelanggan/Konsumen Gas Menurut Kota Administrasi 2013
 —: 6.2.2.3.
Table Number of Gas Consumers by Municipality 2013

Kota Adm. Municipality	Rumah Tangga Household	Komersial Commercial	Industri Besar Large Industry	Jumlah Total
(1)	(2)	(3)	(4)	(5)
Jakarta Selatan	610	17	-	627
Jakarta Timur	5 966	28	81	6 075
Jakarta Pusat	4 284	132	1	4 417
Jakarta Barat	1 894	33	37	1 964
Jakarta Utara	718	6	20	744
Jumlah/Total	13 472	216	139	13 827
2012	13 376	203	140	13 719
2011	13 390	172	143	13 705
2010	13 477	168	141	13 786
2009	13 369	173	141	13 683

Sumber/Source: PT Perusahaan Gas Negara (Persero) Tbk/State Gas Company Ltd.

6.2.3. Air Bersih/Water Supply

Tabel Kapasitas Produksi Air Perusahaan Air Minum (PAM) Menurut Bulan dan
 —: 6.2.3.1. Instalasi 2017
Table Water Supply Production of Public Water Service Company by Month and
 Instalation Units 2017

(M³)

Instalasi Installation (1)	Januari January (2)	Pebruari February (3)	Maret March (4)	April April (5)	Mei May (6)
Pejompong I	5 448 754	6 014 512	6 706 973	6 477 927	6 733 182
Pejompong II	10 511 561	8 598 960	9 659 716	9 433 917	9 783 028
Cilandak	1 061 843	961 505	1 064 735	1 019 606	1 062 358
Taman Kota	376 310	339 560	376 365	364 214	379 476
Pulo Gadung	11 047 020	9 952 500	11 167 470	10 904 580	11 430 150
Buaran	15 847 790	14 288 270	15 946 222	15 440 000	16 021 550
DW Rawabambu	877	796	869	653	605
DCR-4	4 907 595	4 535 393	5 016 992	4 834 717	4 990 128
Cisadane (DCR-5)	2 035 831	1 831 944	1 681 468	1 597 558	1 672 308
Per. Cengkareng	221 041	191 649	228 042	218 954	221 993
Air Lintas	-	-	-	-	-
Jumlah/Total	51 458 622	46 715 089	51 848 852	50 292 126	52 284 778
2016	49 376 259	46 900 903	50 025 097	49 006 360	51 060 886
2015	47 023 670	42 633 985	47 620 720	46 185 169	48 185 854
2014	45 820 855	41 690 076	46 855 412	44 828 658	46 843 143
2013	44 187 616	40 999 368	45 875 755	44 554 269	46 049 260

Bersambung/Continued....

Sambungan/ Continuation Table 6.2.3.1.

Instalasi <i>Installation</i>	Juni <i>June</i>	Juli <i>July</i>	Agustus <i>August</i>	September <i>September</i>
(1)	(7)	(8)	(9)	(10)
Pejompongan I	6 410 208	6 893 855	7 083 568	6 823 118
Pejompongan II	9 783 989	9 459 809	9 582 757	9 480 995
Cilandak	1 019 543	1 063 298	1 065 174	1 030 079
Taman Kota	364 037	376 393	376 309	1 030 079
Pulo Gadung	10 903 360	11 297 330	11 305 660	385 066
Buaran	15 394 550	15 990 780	16 081 110	10 953 430
DW Rawabambu	821	671	749	15 548 320
DCR-4	4 679 740	4 971 759	5 002 741	650
Cisadane (DCR-5)	1 561 225	1 591 296	1 541 129	4 747 488
Per. Cengkareng	216 210	220 336	228 422	1 538 256
Air lintas	-	-	1 888	212 382
OJumlah/Total	49 794 483	51 865 527	52 269 507	50 719 784
2016	49 338 134	49 692 008	49 983 015	48 161 871
2015	46 608 120	45 716 744	47 288 572	46 267 498
2014	45 630 460	45 631 966	46 452 264	45 449 636
2013	45 044 434	46 210 791	44 017 543	44 664 486

Bersambung/Continued...

Sambungan Tabel/*Continuation Table 6.2.3.1.*

Instalasi Installation	Oktober October	Nopember November	Desember December	Jumlah Total
(1)	(11)	(12)	(13)	(14)
Pejompongan I	6 993 925	6 698 164	6 970 114	79 244 300
Pejompongan II	9 825 707	9 503 421	9 875 978	114 960 838
Cilandak	1 064 955	1 030 852	1 065 199	12 509 147
Taman Kota	402 670	389 765	401 748	4 531 913
Pulo Gadung	11 338 070	11 074 290	11 131 000	132 504 860
Buaran	16 129 850	15 480 520	16 099 330	188 268 292
DW Rawabambu	766	628	652	8 537
DCR-4	5 009 737	4 924 757	5 108 104	58 729 151
Cisadane (DCR-5)	1 629 838	1 543 813	1 604 640	19 829 306
Per. Cengkareng	207 168	193 112	201 975	2 561 284
Air Lintas	-	34 471	70 720	107 079
Jumlah/Total	52 602 686	50 873 793	52 529 460	613 254 707
2016	50 183 517	49 668 912	51 400 140	594 797 102
2015	47 227 145	47 214 432	48 410 947	560 382 856
2014	47 224 425	45 637 195	46 126 127	548 190 217
2013	46 181 434	44 094 293	45 143 387	537 022 636

Sumber/*Source*: PAM Jaya/*Water Company of DKI Jakarta*

Tabel Jumlah Pelanggan Air dan Kubikasi Air Terjual Perusahaan Air Minum
 —: 6.2.3.2. (PAM) 2002-2017
Table *Number of Customers and Water Volume Sold of Public Water Service Company 2002-2017*

Tahun Year	Jumlah Pelanggan Customers	Kubikasi Air Terjual Water Volume Sold (m ³)
(1)	(2)	(3)
2002	649 429	255 161 069
2003	690 456	274 102 317
2004	705 890	270 908 257
2005	708 919	267 080 481
2006	725 441	266 221 436
2007	755 555	252 017 908
2008	778 044	258 939 302
2009	795 149	266 866 640
2010	805 153	283 965 498
2011	802 636	297 819 232
2012	800 093	310 249 698
2013	803 601	314 318 816
2014	813 356	320 883 521
2015	830 857	330 498 664
2016	839 391	337 140 611
2017	851 155	341 601 198

Sumber/Source: PAM Jaya/Water Company of DKI Jakarta

Tabel Jumlah Pelanggan Produksi dan Kubikasi Air Terjual Perusahaan Air
 —: 6.2.3.3. Minum (PAM) 2017
Table Number of Customers Production and Water Volume Sold Service
 Company 2017

Bulan Month	Pelanggan Customers	Produksi Production (m ³)	Kubikasi Air Terjual Water Volume Sold (m ³)
(1)	(2)	(3)	(4)
Januari/January	840 255	51 458 622	25 269 094
Pebruari/February	841 215	46 715 089	25 508 077
Maret/March	842 329	51 848 852	27 175 717
April/April	843 108	50 292 126	27 948 316
Mei/May	843 544	52 284 778	28 882 722
Juni/June	844 465	49 794 483	28 966 863
Juli/July	844 877	51 865 527	258 44 783
Agustus/August	846 097	52 269 507	29 150 049
September/September	847 376	50 719 784	30 588 473
Oktober/October	848 719	52 602 686	31 012 696
Nopember/November	850 004	50 873 793	31 551 785
Desember/December	851 155	52 529 460	29 702 623
Jumlah/Total	10 143 144	613 254 707	341 601 198
2017	851 155	532 312 907	342 549 614
2016	10 022 965 ¹⁾	594 182 530	537 140 611
2015	830 857 ¹⁾	560 382 856	330 498 664
2014	813 356 ¹⁾	548 190 217	320 883 521

Catatan/Note : ¹⁾ Keadaan bulan Desember/In December

Sumber/Source: PAM Jaya/Water Company of DKI Jakarta

Tabel 6.2.3.4. Jumlah Pelanggan Perusahaan Air Minum (PAM) Menurut Jenis Pelanggan 2017
 Table Number of Customers of Public Water Service Company by Type 2017

Jenis Pelanggan Type of Customers	Pelanggan Customers	Persentase Percentage
(1)	(2)	(3)
1. Sosial/Social	6 627	0,78
A. Sosial Umum/General	6 340	0,74
B. Sosial Khusus/Special	287	0,03
2. Non Niaga/Non Business	720 406	84,64
A. Rumah Tangga/Household	717 048	84,24
B. Kedutaan/Konsulat/Embassy	100	0,01
C. Instansi Pemerintah/Government	3 258	0,38
3. Niaga/Business	119 843	14,08
A. Niaga Kecil (A)/Small Business	40 994	4,82
B. Niaga Kecil (B)/Small Business	22 747	2,67
C. Niaga Besar (A)/Large Business	55 538	6,53
D. Niaga Besar (B)/Large Business	584	0,07
4. Industri/Manufacturing	3 326	0,39
A. Industri Kecil/Small Manufacturing	264	0,03
B. Industri Besar/Large Manufacturing	3 062	0,36
5. Khusus/Rumah Susun/Specific	133	0,02
6. Lain-lain/Others	820	0,10
Jumlah/Total	851 155	100,00
2016	839 391	100,00
2015	830 857	100,00
2014	1 364 542	100,00

Sumber/Source: PAM Jaya/Water Company of DKI Jakarta

Tabel Jumlah Air Minum yang Disalurkan Menurut Pelanggan 2015-2016

: 6.2.3.5.

Table Water Quantity and Value Supplied by Type of Customers 2015-2016

Kategori Pelanggan Customer Categories	Air Minum yang Disalurkan/Supply					
	Banyaknya Pelanggan Number of Customers		Volume/Volume (Juta/Million m ³)		Nilai/Value (Juta Rupiah/Million Rupiahs)	
	2016	2017	2016	2017	2016	2017
(1)	(2)	(3)	(4)	(5)	(6)	(7)
1. Rumah Tempat Tinggal/House Hold	708 167	717 048	188,64	189,21	1 053 799,29	1 085 305,18
2. Hotel/Obyek Wisata Hotel	1 412	1 437	32,35	33	405 289,44	408 657
3. Badan Sosial dan Rumah Sakit Hospital	1 716	1 715	9,86	10	39 555,68	39 619
4. Tempat Peribadatan House for Worship	4 415	4 421	3,54	4	3 719,58	3 715
5. Sarana Umum Public Service	1 034	1 025	1,75	1	1 841,55	528
6. Perusahaan Toko & Industri Establishment Industri	117 089	119 788	69,16	72	772 184,90	799 463
7. Instansi Pemerintah Government Office	4 003	4 164	21,40	23	204 822,95	217 545
8. Lain-lain/Others	1 555	0	10,43	11	73 576,18	80 883
9. Susut/Hilang dalam Penyaluran/Losses	-	-	-	0	-	-
Jumlah/Total	839 391	851 155	337,13	341,60	2 554 789,57	2 635 716,04

Sumber/Source: PAM Jaya/Water Company of DKI Jakarta

Tabel Jumlah Pelanggan Hydran dan Kubikasi Air Terjual 2017
 —: 6.2.3.6.
Table Number of Water Hydrant Customers and Water Volume Sold 2017

Bulan Month	Jumlah Pelanggan Customers	Kubikasi Air Terjual Water Volume Sold (M ³)
(1)	(2)	(3)
Januari/January	11	1 052
Pebruari/February	11	1 090
Maret/March	11	1 051
April/April	11	957
Mei/May	11	725
Juni/June	11	736
Juli/July	11	580
Agustus/August	11	513
September/September	11	624
Oktober/October	11	810
Nopember/November	11	656
Desember/December	11	738

Sumber/Source: PAM Jaya/Water Company of DKI Jakarta

Tabel Jumlah Pelanggan Sumur Bor dan Sumur Pantek Menurut Kota
 —: 6.2.3.7. Administrasi dan Bulan 2014
Table Number of Customers of Artesian well and Drilled well by Municipality
 and Month 2014

Kota Adm Municipality	Januari January	Pebruari February	Maret March	April April	Mei May	Juni June
(1)	(2)	(3)	(4)	(5)	(6)	(7)
Jakarta Selatan	1 612	1 617	1 622	1 624	1 628	1 620
Jakarta Timur	979	990	988	987	987	988
Jakarta Pusat	641	643	642	646	646	647
Jakarta Barat	745	749	749	748	748	745
Jakarta Utara	424	424	422	422	422	422
Jumlah/Total	4 401	4 423	4 423	4 427	4 431	4 422
2013	4 315	4 323	4 338	4 349	4 360	4 365
2012	4 246	4 252	4 252	4 251	4 256	4 268
2011	4 170	4 165	4 178	4 191	4 198	4 200

Bersambung/Continued...

Sambungan Tabel/*Continuation Table* 6.2.3.7.

Kota Adm <i>Municipality</i>	Juli <i>July</i>	Agustus <i>August</i>	September <i>September</i>	Oktober <i>October</i>	Nopember <i>November</i>	Desember <i>December</i>
(1)	(8)	(9)	(10)	(11)	(12)	(13)
Jakarta Selatan	1 624	1 626	1 628	1 635	1 637	1 672
Jakarta Timur	987	986	982	984	993	960
Jakarta Pusat	651	652	653	661	667	678
Jakarta Barat	745	745	745	749	720	735
Jakarta Utara	422	422	423	425	430	428
Jumlah/Total	4 429	4 431	4 431	4 454	4 447	4 473
2013	4 373	4 376	4 387	4 388	4 413	4 406
2012	4 274	4 274	4 274	4 275	4 283	4 293
2011	4 197	4 199	4 205	4 213	4 217	4 231

Sumber/*Source*: Badan Pengelola Lingkungan Hidup Daerah Provinsi DKI Jakarta/*Regional Environment Management Agency of DKI Jakarta Province*

Tabel Jumlah Pemakaian Air Menurut Jenis Sumur 2015

: 6.2.3.8.

Table Amount of Water Volume Consumption by Type of Well 2015

(m³)

Bulan Month	Jenis Sumur/Type of Well		Jumlah Total
	Sumur Bor Drilled Well	Sumur Pantek Well	
(1)	(2)	(3)	(4)
Januari/January	491 965	93 782	585 747
Pebruari/February	652 022	117 480	769 502
Maret/March	587 925	115 444	703 369
April/April	761 914	154 944	916 858
Mei/May	619 250	102 534	721 784
Juni/June	664 292	125 820	790 112
Juli/July	626 097	118 474	744 571
Agustus/August	515 950	168 609	684 559
September/September	623 711	128 411	752 122
Oktober/October	587 462	131 613	719 075
Nopember/November	824 931	125 869	950 800
Desember/December	653 014	151 971	804 985
Jumlah/Total	7 608 533	1 534 951	9 143 484
2014	7 339 208	1 510 936	8 850 144
2013	6 465 840	1 292 276	7 758 116
2012	6 677 457	1 433 250	8 110 707
2011	6 459 992	1 404 795	7 864 787

Sumber/Source: Badan Pengelola Lingkungan Hidup Daerah Provinsi DKI Jakarta/Regional Environment Management Agency of DKI Jakarta Province

Tabel Jumlah Pemohon SIB dan SIPA Menurut Bulan 2015

: 6.2.3.9.

Table *Number of Drilling License (DL) and Exploitation License (EL) Applications by Month 2015*

Bulan Month	SIB Bor DL	SIPA Bor Perpanjang/ DL extention	SIPA Pantek Baru New EL	SIPA Pantek Perpanjang EL well extention	Jumlah Total
(1)	(2)	(3)	(4)	(5)	(6)
Januari/January	-	-	-	-	-
Pebruari/February	-	-	-	-	-
Maret/March	-	-	-	-	-
April/April	12	22	-	2	36
Mei/May	4	9	7	2	22
Juni/June	10	14	-	2	26
Juli/July	-	-	6	1	7
Agustus/August	9	46	3	5	63
September/September	1	3	1	4	9
Oktober/October	4	1	-	-	5
Nopember/November	-	-	-	-	-
Desember/December	6	31	1	19	57
Jumlah/Total	46	126	18	35	225
2014	73	131	29	34	267
2013	55	361	96	113	625
2012	58	247	66	67	438

Catatan/Note : - SIB = Surat Ijin Bor/Drilling Licensed(DL)

- SIPA = Surat Ijin Pemakaian/Exploitation Licensed (EL)

Sumber/Source: Badan Pengelola Lingkungan Hidup Daerah Provinsi DKI Jakarta/Regional Environment Management Agency of DKI Jakarta Province

Tabel Jumlah SIB dan SIPA Menurut Bulan 2015

: 6.2.3.10.

Table Number of DL and EL Permit by Month 2015

Bulan Month	SIB/DL	SIPA Bor Baru New EL drilling	SIPA BOR Perpanjang Extention EL drilling	SIPA Pantek Baru New EL well	SIPA Pantek Perpanjang Extention EL well	Jumlah Total
(1)	(2)	(3)	(4)	(5)	(6)	(7)
Januari/January	-	-	7	-	-	7
Pebruari/February	10	-	10	-	-	20
Maret/March	16	-	9	-	-	25
April/April	7	-	9	4	1	21
Mei/May	-	-	7	1	3	11
Juni/June	3	-	4	4	1	12
Juli/July	5	-	28	3	2	38
Agustus/August	6	-	8	1	4	19
September/September	9	-	15	7	2	33
Oktober/October	5	-	4	1	3	13
Nopember/November	5	-	13	3	1	22
Desember/December	7	-	17	5	17	46
Jumlah/Total	73	-	131	29	34	267
2014	46	-	126	18	35	225
2013	54	56	381	97	123	711
2012	59	31	240	75	62	467

Sumber/Source: Badan Pengelola Lingkungan Hidup Daerah Provinsi DKI Jakarta/Regional Environment Management Agency of DKI Jakarta Province

Tabel 6.2.3.11. Jumlah Pelanggan Menurut Jenis Sumur dan Kondisinya 2015
 Table Number of Customer by Type of Wells and Condition of Well 2015

Bulan Month	Banyaknya Pelanggan Number of Customers			Kondisi Sumur Condition of Well		
	Sumur Bor Drilled Well	Sumur Pantek Well	Jumlah Total	Aktif Active	Non Aktif Inactive	Jumlah Total
(1)	(2)	(3)	(4)	(5)	(6)	(7)
Januari/January	2 576	1 897	4 473	4 402	71	4 473
Pebruari/February	2 576	1 897	4 473	4 423	50	4 473
Maret/March	2 576	1 897	4 473	4 423	50	4 473
April/April	2 576	1 890	4 466	4 427	39	4 466
Mei/May	2 576	1 890	4 466	4 431	35	4 466
Juni/June	2 576	1 894	4 470	4 422	48	4 470
Juli/July	2 576	1 901	4 476	4 429	47	4 476
Agustus/August	2 576	1 897	4 473	4 432	41	4 473
September/September	2 576	1 895	4 471	4 432	39	4 471
Oktober/October	2 581	1 895	4 476	4 454	22	4 476
Nopember/November	2 583	1 894	4 477	4 447	30	4 477
Desember/December	2 582	1 893	4 475	4 473	2	4 475

Sumber/Source: Badan Pengelola Lingkungan Hidup Daerah Provinsi DKI Jakarta/Regional Environment Management Agency of DKI Jakarta Province

6.3 . KONSTRUKSI/CONSTRUCTION

Tabel Ringkasan Pendapatan Bruto dan Biaya Antara Perusahaan Konstruksi
 —: 6.3.1. 2014-2016
 Table Summary of Gross Output and Intermediate Input of Construction
 Establishment 2014–2016

(Juta/Million Rupiah)

[Diolah dari Survei Tahunan Perusahaan Konstruksi/*Based on Construction Establishment Survey*]

Uraian Description	2014	2015*)	2016 **
(1)	(2)	(3)	(4)
A. Pendapatan Bruto/Gross Output	176 643 912	204 418 608	224 476 958
1. Pekerjaan konstruksi yang diselesaikan <i>Construction work completed</i>	146 407 229	170 736 998	187 037 728
2. Pendapatan/penerimaan lain <i>Income/receipt from other activities</i>	26 099 238	29 169 801	32 240 364
B Pengeluaran/Intermediate Input	93 048 180	103 153 799	115 037 946
1. Bahan bangunan yang dipakai <i>Materials used</i>	48 455 914	54 889 252	63 110 447
2. Pemakaian bahan bakar pelumas Listrik gas dan air <i>Fuel lubricant electricity gas and water consumed</i>	1 253 000	1 372 159	1 481 989
3. Biaya bahan dan jasa lainnya <i>Cost of other material and services</i>	43 339 266	46 892 388	50 445 510

Catatan/Note : **) Angka sementara/*Preliminary figures*

*) Angka perbaikan/*Final figures*

Tabel Jumlah Karyawan Tetap Perusahaan Konstruksi Menurut Pendidikan
 — : 6.3.2. 2014-2016
Table *Number of Employees for Construction Establishment by Level of Education
 2014-2016*

[Diolah dari Survei Tahunan Perusahaan Konstruksi/*Based on Construction Establishment Survey*]

Pendidikan <i>Education</i>	2014	2015	2016**
(1)	(2)	(3)	(4)
1. Sekolah Dasar dan Sekolah Menengah Pertama / <i>Elementary School and Junior High School</i>	10 533	10 554	10 788
2. Sekolah Menengah Tingkat Atas / <i>Senior High School</i>	70 415	71 215	72 796
4. Perguruan Tinggi / <i>Academy and University</i>	80 176	81 596	83 476
Jumlah/Total	161 125	163 365	167 060

Catatan/Note **) Angka sementara/*Preliminary figures*

*) Angka perbaikan/*Final figures*

Tabel Jumlah Hari Orang Pekerja Lepas menurut Bidang Pekerjaan 2015-2017
 —: 6.3.3. *Number of Mandays of part time visit wokers by Type of works 2015-2017*
 Table

[Diolah dari Survei Tahunan Perusahaan Konstruksi/*Based on Construction Establishment Survey*]

Bidang pekerjaan <i>Type of Works</i>	2014	2015*)	2016**)
(1)	(2)	(3)	(4)
Bangunan Gedung <i>Building Contruction</i>	74 430 558	92 106 000	100 200 000
Konstruksi Bangunan Sipil <i>Civil Engineering</i>	117 502 199	146 794 000	159 967 000
Konstruksi Khusus <i>Specialized activity</i>	75 209 606	92 465 000	104 735 000
Jumlah/Total	267 142 362	331 365 000	364 902 000

Catatan/Note : **) Angka sementara/*Preliminary figures*

*) Angka perbaikan/*Final figures*

Tabel 6.3.4. Balas Jasa Karyawan Menurut Jenis Balas Jasa Perusahaan Konstruksi 2015-2017
 Table Compensation of Employees by Kind of Compensation for Construction Establishment 2015-2017

(Juta/Million Rupiah)

[Diolah dari Survei Tahunan Perusahaan Konstruksi/Based on Construction Establishment Survey]

Jenis Balas Jasa Kind of Compensation	2014	2015*)	2016**)
(1)	(2)	(3)	(4)
A Balas jasa Karyawan Tetap Compensation of permanent workers	6 410 568	7 907 288	8 893 861
1. Gaji Upah Lembur Bonus dan Hadiah wages and finges	6 119 154	7 547 229	8 480 093
2. Tunjangan Pensiun Sosial dan Asuransi Pension Social contribution and insurance	291 414	360 059	414 669
B Upah yang Dibayarkan kepada Pekerja harian lepas Wages paid to daily workers	23 657 476	32 706 081	37 027 299
Jumlah/Total	39 516 778	40 613 369	45 921 159

Catatan/Note : **) Angka sementara/Preliminary figures

*) Angka perbaikan/Final figures

Tabel
 —: 6.3.5. Nilai Konstruksi Yang Diselesaikan Menurut Jenis Pekerjaan 2015-2017
 Table Value of Construction Completed by Type Of Construction Work
 2015-2017

(Juta/Million Rupiah)

[Diolah dari Survei Tahunan Perusahaan Konstruksi/*Based on Construction Establishment Survey*]

Jenis Pekerjaan <i>Type of Construction Work</i>		2014	2015*)	2016**)
(1)		(2)	(3)	(4)
1	Bangunan Gedung dan Sipil/ <i>Building Construction</i>	53 032 477	61 964 653	69 083 619
2	Bangunan Sipil <i>Building and Civil engineering</i>	60 031 300	72 667 585	80 181 516
3	Konstruksi Khusus <i>Specialized Construction</i>	33 343 452	36 104 460	37 772 593
Jumlah/Total		146 407 229	170 736 998	187 037 728

Catatan/Note : **) Angka sementara/*Preliminary figures*

*) Angka perbaikan/*Final figures*

Tabel 6.3.6. Nilai Pengeluaran Bahan Bangunan Menurut Jenis Pekerjaan
 2015-2017
 Table Value of Construction Material By Type Of Construction Work 2015-2017
 (Juta/Million Rupiah)

[Diolah dari Survei Tahunan Perusahaan Konstruksi/*Based on Construction Establishment Survey*]

Jenis Pekerjaan Type of Construction Work	2014	2015*)	2016**)
(1)	(2)	(3)	(4)
1 Bangunan Gedung/ Building Construction	12 052 381	13 703 106	15 114 945
2 Bangunan Sipil Civil engineering	18 684 468	22 709 183	26 106 385
3 Konstruksi Khusus Specialized Construction	10 792 440	12 043 625	13 053 611
Jumlah/Total	41 529 289	48 455 914	54 274 941

Catatan/Note : **) Angka sementara/*Preliminary figures*

*) Angka perbaikan/*Final figures*

Tabel Jumlah IMB Bangunan dan Luas Bangunan 2000-2014

: 6.3.7.

Table Number of CBP/Permit Issued Building and Floor Space 2000-2014

Tahun Year	IMB CBP	Bangunan Building (Unit)	Luas Bangunan Floor Space (M ²)
(1)	(2)	(3)	(4)
2000	9 019	9 759	2 976 730
2001	11 344	17 695	4 610 610
2002	15 663	20 425	6 351 223
2003	19 473	22 329	8 412 665
2004	21 654	24 561	10 315 865
2005	14 033	19 691	7 189 214
2006	17 306	21 462	9 257 115
2007	10 152	14 244	4 772 995
2008	13 698	10 362	5 764 471
2009	12 975	12 888	8 862 491
2010	15 413	-	10 296 017
2011	14 566	11 344	10 266 057
2012	15 562	11 447	5 246 912
2013	14 969	13 195	5 365 782
2014	3 732	2 908	10 770 779

Catatan/Notes : IMB = Izin Mendirikan Bangunan/Constructing Building Permit (CBP)

Sumber/Source: Dinas Pengawasan dan Penertiban Bangunan Provinsi DKI Jakarta/Building Supervision and Control Services of DKI Jakarta Province

Tabel Jumlah Pembangunan Rumah Oleh Perum Perumnas di Jabodetabek
 6.3.8. **2007-2017**
Table *Number of Housing Constructions by Perum Perumnas in Jabodetabek 2007 – 2017*

Tahun Years	Jakarta	Bogor/ Depok	Tangerang	Bekasi	Jumlah Total
(1)	(2)	(3)	(4)	(5)	(6)
2007	35	86	52	50	223
2008	915	12	25	-	952
2009	2 939	20	5	62	3 026
2010	710	23	-	708	1 441
2011	448	-	-	700	1 148
2012	210	-	8	150	368
2013	662	100	-	29	791
2014	715	525	-	120	-
2015	1 148	2 061	687	634	4 530
2016	1 933	924	-	1 183	4 040
2017	1.232	4.940	-	22	6.194

Sumber/Source: Perum Perumnas/National Housing Corporation

Tabel Jumlah Rumah Susun Sederhana Menurut Lokasi Luas Area Tipe dan Kota Administrasi 2017
Table Number of Simple Flat Housing by Location Area Type and Municipality 2017

Uraian <i>Description</i>	Satuan <i>Unit</i>	Jakarta Selatan	Jakarta Timur ¹⁾	Jakarta Pusat	Jakarta Barat	Jakarta Utara	Jumlah <i>Total</i>
(1)	(2)	(3)	(4)	(5)	(6)	(7)	(8)
1 Lokasi <i>Location</i>	Lokasi <i>Location</i>	2	19	9	6	9	45
2 Jumlah Unit <i>Units</i>	Unit	440	8 456	2 786	2 465	6 425	20 998
3 Jumlah Blok <i>Blocks</i>	Blok <i>Blocks</i>	6	89	21	18	61	195
4 Jumlah Tower <i>Tower</i>	Tower	-	2	3	5	1	11

Catatan/Note: ¹⁾ Kec Pulogadung tipe 21-36 digabung menjadi tipe 21 dan Kec Duren Sawit tipe 36-54 digabung menjadi tipe 36

¹⁾ Type 21 includes both type 21 and 36 for the subdistrict of Pulogadung in Jakarta Timur
Type 36 includes both type 36 and 54 for the subdistrict of Duren Sawit in Jakarta Timur

Sumber/Source: Dinas Perumahan Rakyat dan Kawasan Perumahan Provinsi DKI Jakarta/Housing Services of DKI Jakarta Province

Tabel 6.3.10. Lokasi Rumah Susun Sederhana Menurut Luas Area Jumlah Blok dan Unit 2017

Table Location of Simple Flat Housing By Area Number of Blocks and Units 2017

Lokasi <i>Location</i>	Jumlah Tower	Jumlah Blok <i>Number of Blocks</i>	Unit <i>Unit</i>
(1)	(2)	(3)	(4)
1. Jakarta Selatan	-	6	440
1.1. Tebet Barat I	-	4	320
1.2. Tebet Barat II	-	2	120
2. Jakarta Timur	2	89	8 456
2.1. Cipinang Muara	-	3	230
2.2. Cipinang Besar Selatan	-	5	500
2.3. Pondok Bambu	-	2	200
2.4. Tipar Cakung	-	10	1,000
2.5. Cakung Barat	-	4	300
2.6. Cakung Barat	-	4	300
2.7. Jl. Bekasi Km.2	-	2	200
2.8. Pulo Jahe	-	6	96
2.9. Jatinegara Kaum I	-	2	200
2.10. Jatinegara Kaum II	-	3	300
2.11. Cipinang Besar Utara	-	4	152
2.12. Pulo Gebang	-	8	720
2.13. Komarudin	-	6	600
2.14. Pinus Elok I	-	8	800
2.15. Pinus Elok II	-	1	100
2.16. Jatinegara Barat	2	-	520
2.17. Rawa Bebek I	-	10	1 150
2.18. Rawa Bebek II	-	4	400
2.19. Bidara Cina	-	7	688
3. Jakarta Pusat	3	21	2 786
3.1. Jatirawasari	-	2	180
3.2. Karang Anyar	-	4	360
3.3. KS Tubun	3	-	524
3.4. Bendungan Hilir II	-	3	614
3.5. Jati Bunder	-	1	40
3.6. Karet Tengsin I & II	-	4	160
3.7. Karet Tengsin III	-	1	308
3.8. Petamburan	-	6	600

Bersambung/*Continued ...*

Sambungan Tabel/Continuation Table 6.3.11.

Lokasi <i>Location</i>	Jumlah Tower	Jumlah Blok <i>Number of Blocks</i>	Unit <i>Unit</i>
(1)	(2)	(3)	(4)
4. Jakarta Barat	5	18	2 465
4.1. Tambora III & IV	-	3	260
4.2. Tambora Tower	3	-	549
4.3. Flamboyan / Bulak Wadon	-	6	560
4.4. Daan Mogot	-	8	640
4.5. Lokbin Rawa Buaya	2	-	358
4.6. Tambora	-	1	98
5. Jakarta Utara	1	61	6 425
5.1. Sukapura	-	1	100
5.2. Lokasi Binaan Semper	1	-	235
5.3. Penjaringan	-	13	1 310
5.4. Marunda	-	26	2 580
5.5. Marunda	-	3	300
5.6. Kapuk Muara	-	6	700
5.7. Waduk Pluit/Muara Baru Blok A,B,C,D	-	4	400
5.8. Waduk Pluit/Muara Baru Blok 5, 6, 7, 8, 9, 10, 11, 12	-	8	800
Jumlah/Total	11	195	20 572

Sumber/Source: Dinas Perumahan Rakyat dan Kawasan Perumahan Provinsi DKI Jakarta/Housing Services of DKI Jakarta Province

07

PERDAGANGAN
Trading

NEGARA TUJUAN EKSPOR TERBESAR MELALUI DKI JAKARTA, 2017

Highest Export Destination Country Through DKI Jakarta Province in 2017

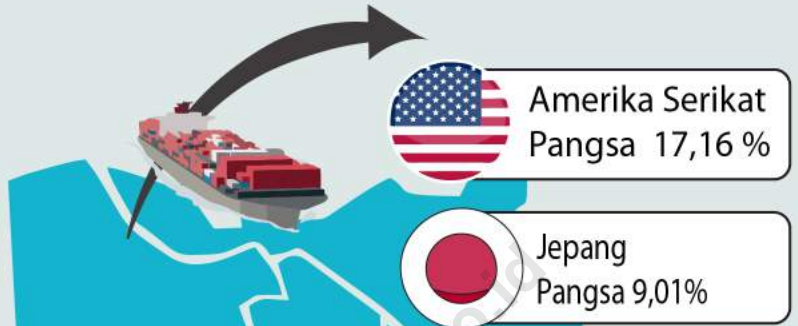

NEGARA ASAL IMPOR TERBESAR MELALUI DKI JAKARTA, 2017

Highest Import Destination Country Through DKI Jakarta Province in 2017

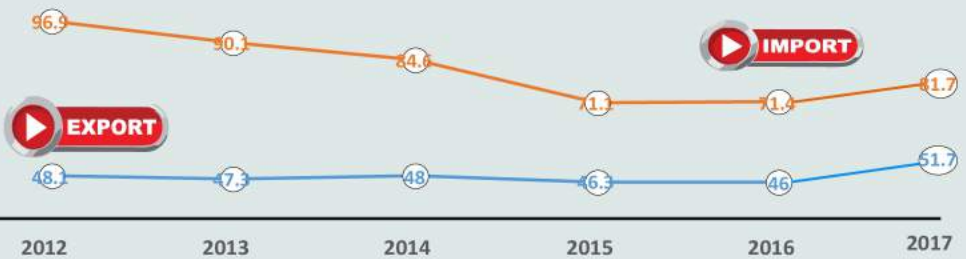
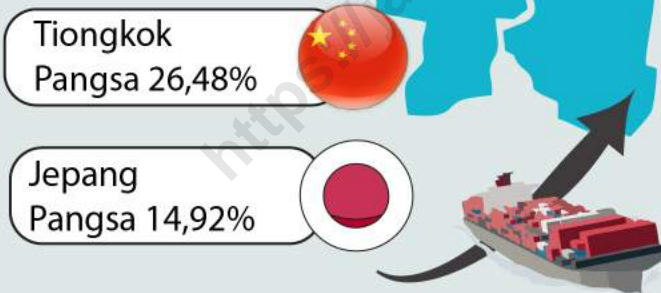

Selama tahun 2017 nilai impor masih **LEBIH BESAR** daripada ekspor
During 2017 import value was higher than export value

PENJELASAN TEKNIS

1. Sistem pencatatan Statistik Ekspor dan Impor adalah "General Trade" dengan wilayah pencatatan meliputi seluruh wilayah kepabeanaan Indonesia Sebelum tahun 2008, sistim pencatatan Statistik Impor adalah "Special Trade" dengan wilayah pencatatan meliputi seluruhan kepabeanaan Indonesia kecuali Kawasan Berikat yang dianggap/ diperlakukan sebagai luar negeri.
2. Pengesahan dokumen kepabeanaan expor dan impor dilakukan oleh Bea dan Cukai berdasarkan Persetujuan Muat/Bongkar Barang.
3. Data expor berasal dari dokumen kepabeanaan BC 3.0 atau yang disebut dokumen pemberitahuan Expor Barang (BEP) yang diisi oleh exportir.
4. Data impor berasal dari dokumen kepabeanaan BC 2.0 atau yang disebut dokumen kepabeanaan Impor Barang (PIB) dan dokumen kepabeanaan BC 2.3 yang mencatat impor barang dari Luar Negeri ke Kawasan Berikat.
5. Barang barang yang dikirim keluar negeri untuk diolah dicatat sebagai ekspor, sedangkan hasil olahan yang dikembalikan ke Indonesia dicatat sebagai impor.
6. Barang-barang luar negeri yang diolah di dalam negeri dicatat sebagai barang impor meskipun barang olahan tersebut akan kembali keluar negeri.

TECHNICAL NOTES

1. *The recording of export and import statistics is based on General Trade System covering all Indonesian customs area before 2008, the recording of import statistics is base on Spesial Trade System, which covers all Indonesian customs areas except bounded zone, which are regarded as "abroad"*
2. *The legalization of customs export and import document is conducted by the Customs and Excise Office.*
3. *The export data are compiled based on customs export dokuments BC 3.0 or known as Export Declarations (PEB) filled by exporters.*
4. *The import data are compiled based on customs import dokuments BC 2.0 or known as Import Declarations Form (PIB) and customs import documents BC.3 which records import goods from foreign country to Bounded Zone Area.*
5. *Goods send abroad for processing purposes are recorded as export while its product sent to Indonesia are recorded as import.*
6. *Foreign goods processed in Indonesia are still recorded as imports although the products will be sent to abroad.*

7. Barang barang yang tidak dicakup dalam pencatatan :
 - a. Pakaian dan barang barang perhiasan penumpang.
 - b. Barang barang bawaan penumpang dari luar negeri untuk dipakai sendiri, kecuali lemari es, pesawat televisi dan sebagainya.
 - c. Barang-barang untuk keperluan perwakilan kedutaan suatu negara.
 - d. Barang barang ekspedisi dan eksibisi atau pameran.
 - e. Barang barang untuk militer yang di impor langsung oleh angkatan bersenjata.
 - f. Pembungkus/peti kemas untuk diisi kembali.
 - g. Uang dan surat surat berharga.
 - h. Barang barang contoh.

 8. Sistem pengolahan dokumen impor/ekspor Indonesia adalah sistem "Carry Over" yaitu dokumen ditunggu selama satu bulan, setelah bulan berjalan, sedangkan dokumen dokumen yang terlambat akan diolah pada bulan berikutnya Dengan demikian dokumen bulan-bulan sebelumnya yang terlambat diterima dan masuk pada bulan berjalan, diperlakukan sebagai dokumen bulan pengolahan.

 9. Negara utama adalah negara yang mempunyai nilai ekspor/impor terbesar.

 10. Pelabuhan utama adalah pelabuhan yang mempunyai nilai ekspor/impor terbesar.
7. *The following goods are not included in the statistics :*
 - a. *Clothing and Passengee's jewelry*
 - b. *Luggage of passengers for own use, except refrigerators, television sets, etc.*
 - c. *Goods for imported for the use of foreign representative countries/embassies.*
 - d. *Goods for expeditions, and shows or exhibitions.*
 - e. *Military goods directly imported by the Armed Forces.*
 - f. *Packings/containers to be refilled*
 - g. *Bank notes and securities*
 - h. *Sample goods.*

 8. *The carry-over system is use in processing Indonesian export and import documents Documents are processed one month after the current month, while those received later will be processed for the succeeding month This means previous documents received in the current month will be treated as processed documents.*

 9. *Major Country is country which recorded the biggest of export or import value.*

 10. *Major port is port which recorded the biggest of export or impor value.*

11. Premium adalah jenis bahan bakar minyak Dipergunakan di mesin pembakaran bagian dalam kecuali mesin pesawat terbang, di pasaran tersedia dalam bentuk Premium, Premix, Super TT dan BB2L.
11. *Premium is light hydrocarbon oil used for internal combustion engine, except ion for engine, available in the market as Premium, Premix, Super TT, and BB2L.*

<https://jakarta.bps.go.id>

7.1 EKSPOR

Selama periode Januari-Desember 2017, ekspor produk DKI Jakarta yang diukur berdasarkan free on board (FOB) mencapai 9.366,16 juta US \$ Nilai ini turun sebesar 15,08 persen dari tahun sebelumnya yang mencapai 11.029,56 juta US \$.

Sementara itu, ekspor melalui DKI Jakarta selama tahun 2017 berdasarkan FOB mencapai 51.693 juta US \$.

7.2 IMPOR

Impor Provinsi DKI Jakarta pada tahun 2017 mengalami peningkatan sebesar 14,43 persen Seperti tertera pada tabel 7.2.1 nilai impor pada tahun 2017 mencapai 81.763 juta US \$, sementara impor pada tahun 2016 mencapai 71.447 juta US \$.

Dilihat dari negara asal, sebagian besar impor DKI Jakarta tahun 2017 berasal dari Cina, diikuti oleh Jepang di peringkat kedua dan Thailand di peringkat ketiga.

7.3 DISTRIBUSI BERAS

Jumlah beras di DKI Jakarta yang didistribusikan pada tahun 2017 sebanyak 31.143 ton.

7.4. SARANA PERDAGANGAN DAN LAINNYA

Jumlah pasar di DKI Jakarta pada tahun 2016 sebanyak 153 unit, 10 unit diantaranya beroperasi siang dan malam (24 jam) Jumlah pasar terbanyak terdapat di Kota Jakarta Pusat sebanyak 38 unit.

7.1 EXPORT

During the period January to December 2017, export of DKI Jakarta Product measured of free on board (FOB) reached US \$ 9.366,16 million This value decreased by 15,08 percent from the previous year had reached US \$ 11,029 millions.

While, export through DKI Jakarta in 2017 measured by FOB reached US \$ 51.693 millions.

7.2 IMPORT

Import of DKI Jakarta in 2017 increasing 14,43 percent As shown in table 7.2.1 the value of imports in 2017 reached US \$ 81.763 million, while imports of the previous year was reached US \$ 71.447 millions

Viewed from the country of origin, DKI Jakarta's imports in 2017 come from Cina, followed by Jepang in second place and Thailand in third place.

7.3 RICE DISTRIBUTION

The amount of rice in Jakarta were distributed in 2017 about 31.143 tons

7.4 TRADE FACILITIES AND OTHERS

The number of markets in Jakarta in 2016 as many as 153 units, 10 units of them operating on 24 hours The most number of markets in Jakarta located in Jakarta Pusat reached 38 units.

7 PERDAGANGAN/TRADING

7.1 Ekspor/Export

Tabel 7.1.1. Volume dan Nilai Ekspor Melalui DKI Jakarta Menurut Jenis Komoditi, 2016–2017

Table 7.1.1. Export Volume and Value Through DKI Jakarta by Type of Comodities, 2016–2017

[Diolah dari dokumen Pemberitahuan Ekspor Barang (PEB)/Based on Export Declaration]

HS	Jenis Komoditi Type of Comodities (1)	Volume/Volume (Kg) (2) (3)		Nilai/Value FOB (US\$) (4) (5)	
		2016	2017	2016	2017
01	Binatang Hidup/Live animals	393 708	315 239	3 589 082	3 364 526
02	Daging Hewan/Meat and edible meat offal	317 628	66 175	996 469	314 805
03	Ikan dan Udang Fish and crustaceans	272 801 821	346 447 737	1 050 436 636	1 336 677 729
04	Susu, Mentega, Telur/Dairy produce	14 029 300	11 201 733	107 383 561	161 985 780
05	Produk Hewani Products of animal origin, nes	3 825 192	2 998 117	9 632 729	14 388 931
06	Pohon hidup, dan Bunga Potong Live trees and other plants	5 674 334	4 734 170	14 750 018	11 806 194
07	Sayuran Edible vegetables and certain roots	16 862 634	17 101 078	17 775 836	22 000 514
08	Buah-buahan/Edible fruits and nuts	91 774 796	187 650 192	82 300 160	163 942 688
09	Kopi, Teh, Rempah-rempah Coffee, tea, mate and spices	76 433 093	91 520 795	276 209 404	329 120 622
10	Gandum-gandum/Cereals	14 428 938	617 009	5 840 414	516 599
11	Hasil Penggilingan Products of the milling industry	76 319 055	105 840 474	27 612 325	36 346 551
12	Biji-bijian berminyak Oil seeds, grains, seeds and fruits	5 692 077	24 156 316	18 866 744	38 802 786
13	Lak, Getah dan Damar Lac, gums, resin, oth Vegt Saps	9 588 350	13 521 454	23 070 366	27 830 021
14	Bahan-bahan Nabati Veg Plaiting mat; veg Products nes	2 278 111	2 078 922	4 360 869	2 945 232
15	Lemak & Minyak Hewan Nabati/Animal or vegt Fats and oils	535 478 726	598 388 095	456 320 583	524 381 716
16	Daging dan Ikan Olah Prep Of meat, fish, crust molluscs	21 523 786	31 033 856	129 699 559	184 669 363
17	Gula dan Kembang Gula Sugars and sugars confectionery	50 431 964	49 203 873	115 137 061	117 475 890
18	Kakao/Coklat/Cocoa and cocoa preparations	114 187 953	141 240 836	446 854 713	482 110 473

Bersambung/Continued

Sambungan Tabel/Continuation Table 7.1.1

	Jenis Komoditi Type of Commodities (1)	Volume/Volume (Kg)		Nilai/Value FOB (US\$)	
		2016 (2)	2017 (3)	2016 (4)	2017 (5)
19	Olahan dari Tepung <i>Prep of cereals, flour, starch, milk</i>	246 910 727	312 817 340	621 324 835	774 641 030
20	Olahan dari Buah-buahan/Sayuran <i>Prep of vegetables, fruit, nuts</i>	9 982 039	16 357 753	14 310 308	22 155 606
21	Berbagai Makanan Olahan <i>Miscell edible preparations</i>	229 733 978	246 982 264	694 896 938	737 194 147
22	Minuman/Beverages, spirit and vinegar	90 476 675	89 290 485	73 316 080	63 716 982
23	Ampas/Sisa Industri Makanan <i>Res and waste from food industries</i>	397 349 488	412 621 605	90 738 889	93 772 185
24	Tembakau <i>Tobacco and manufac Tobacco subst</i>	14 165 120	17 305 108	134 904 708	171 467 953
25	Garam, Belerang, Kapur <i>Salt; sulphur, earths and stone</i>	112 798 825	139 682 158	16 333 366	17 973 010
26	Bijih, Kerak dan Abu Logam/Ores, slag and ash	35 709 944	36 718 340	8 822 563	12 775 729
27	Bahan Bakar Mineral <i>Mineral fuels, mineral oil products</i>	80 926 941	66 006 876	63 819 023	60 025 282
28	Bahan Kimia Anorganik/Inorganic chemicals	166 168 692	170 593 137	68 443 479	85 907 513
29	Bahan Kimia Organik/Organic chemicals	206 613 998	275 902 878	325 808 894	413 980 639
30	Produk Industri Farmasi <i>Pharmaceutical products</i>	15 880 872	23 333 360	327 298 902	334 018 345
31	Pupuk/Fertilizers	79 290 329	67 030 389	22 164 321	18 682 208
32	Sari Bahan Samak & Celup <i>Tanning and dyeing extracts</i>	96 179 445	84 219 288	285 784 528	281 790 637
33	Minyak Atsiri, Kosmetik Wangi-wangian <i>Essential oils and resinoids</i>	76 634 993	69 538 875	439 419 296	442 658 601
34	Sabun dan Preparat Pembersih <i>Soap, washing prep waxes, candles</i>	404 974 358	463 805 151	430 408 751	516 618 640
35	Perekat, Enzim <i>Albuminoidal substances; enzymes</i>	14 416 793	14 449 785	25 192 884	26 729 977
36	Bahan Peledak <i>Explosives; matches; pyrotechnic prod</i>	2 327 246	2 529 422	3 645 104	3 972 106
37	Barang-barang Fotografi/Sinematografi <i>Photographic and cinematogra goods</i>	248 285	67 844	1 920 401	673 086
38	Berbagai Produk Kimia <i>Miscellaneous chemical products</i>	552 841 871	576 442 586	518 492 952	582 247 611

Bersambung/Continued

Sambungan Tabel/Continuation Table 7.1.1

	Jenis Komoditi <i>Type of Commodities</i>	Volume/Volume (Kg)		Nilai/Value FOB (US\$)	
		2016	2017	2016	2017
	(1)	(2)	(3)	(4)	(5)
39	Plastik dan Barang dari Plastik <i>Plastics and articles thereof</i>	1 278 595 201	1 270 950 074	1 775 734 496	1 859 095 304
40	Karet dan Barang dari Karet <i>Rubber and articles thereof</i>	612 860 878	1 341 446 355	1 913 138 934	3 030 633 895
41	Jangat dan Kulit Mentah <i>Raw hides and skins and leather</i>	2 494 539	2 195 342	60 169 341	53 314 934
42	Barang-barang dari Kulit/ <i>Articles of leather</i>	17 515 084	19 998 635	292 864 642	379 608 963
43	Kulit Berbulu/ <i>Furskins and artificial fur</i>	147 804	108 030	1 403 005	816 113
44	Kayu, Barang dari Kayu <i>Wood and articles of wood</i>	430 648 263	618 767 859	483 426 555	650 142 993
45	Gabus dan Barang-barang Gabus <i>Cork and articles of cork</i>	14 213	8 608	43 961	12 404
46	Jerami/Bahan Anyaman <i>Manufac of straw; basketware</i>	11 903 122	10 660 847	44 033 626	40 342 812
47	Bubur Kayu <i>Pulp/Pulp of wood ; waste of paper</i>	1 192 621	55 269 607	410 611	31 403 663
48	Kertas/Karton/ <i>Paper and paperboard</i>	1 269 968 714	1 520 303 409	1 134 703 538	1 296 053 935
49	Buku dan Barang Cetak <i>Printed books, newspaper, pictures</i>	6 504 096	4 005 867	22 926 135	23 159 516
50	Sutera/ <i>Silk</i>	40 941	9 672	36 781	68 224
51	Wol, Bulu Hewan <i>Wool; horse hair yarn, woven fabric</i>	131 149	70 167	1 414 037	1 046 784
52	Kapas/ <i>Cotton</i>	206 362 310	213 279 835	573 079 081	611 329 650
53	Serat Tekstil dan Barang Kertas <i>Other vegetables textile fibres</i>	4 725 039	5 235 513	1 226 469	1 758 163
54	Filamen Buatan/ <i>Man made filaments</i>	278 793 128	258 827 706	910 437 673	839 828 507
55	Serat Stafel Buatan/ <i>Man made staple fibres</i>	639 986 831	657 892 633	1 284 309 165	1 308 677 254
56	Kapas Gumpalan,Tali/ <i>Wadding; spesial yarn</i>	14 108 383	22 027 570	57 995 608	68 963 414
57	Permadani <i>Carpet and other textiles floor cov</i>	16 042 637	14 984 937	50 178 244	53 923 132
58	Kain Tenunan Khusus <i>Special woven fabrics</i>	4 391 949	4 015 085	74 421 694	47 220 196
59	Kain Ditenun Berlapis <i>Impregnated, coated, covered textiles</i>	31 196 070	31 979 835	124 381 388	133 075 265
60	Kain Rajutan/ <i>Knitted or crocheted fabrics</i>	15 715 939	16 110 611	96 253 577	99 759 612
61	Barang-barang Rajutan <i>Articles of apparel accessories</i>	214 390 024	204 227 382	2 776 055 099	3 116 801 051

Bersambung/Continued

Sambungan Tabel/Continuation Table 7.1.1

Jenis Komoditi Type of Commodities	Volume/Volume (Kg)		Nilai/Value FOB (US\$)	
	2016	2017	2016	2017
(1)	(2)	(3)	(4)	(5)
62 Pakaian Jadi Bukan Rajutan <i>Articles of apparel access not knit</i>	136 174 089	132 513 910	2 769 703 339	2 899 274 258
63 Kain Perca/Other made up textile articles	32 931 899	28 328 728	138 420 097	118 915 010
64 Alas Kaki/Footwear; part of such articles	208 017 887	209 914 961	4 060 292 565	4 231 560 362
65 Tutup Kepala/Headgear and parts thereof	2 292 918	2 649 758	30 503 307	35 710 719
66 Payung/Umbrellas, whips, walking-sticks	70 836	45 058	686 807	403 764
67 Bulu Unggas/Prepared feathers; artific flowes	11 778 287	10 980 316	305 413 027	347 735 854
68 Benda-benda dari Batu, Gips dan Semen/Articles of stone, cement, mica	171 643 272	166 406 561	75 520 913	72 664 879
69 Produk Keramik/Ceramic products	238 255 491	215 335 622	257 302 367	264 133 066
70 Kaca & Barang dari Kaca/Glass and glassware	438 473 854	378 944 986	217 620 458	195 753 394
71 Perhiasan/Permata <i>Pearls, precious and semi prec stone</i>	477 089	340 374	2 136 178 108	2 451 560 923
72 Besi dan Baja/Iron and steel	232 863 836	214 431 528	208 121 545	220 237 701
73 Benda-benda dari Besi dan Baja <i>Articles of iron and steel</i>	146 881 587	162 433 931	337 972 935	373 841 614
74 Tembaga/Copper and articles thereof	143 677 278	138 089 206	710 542 530	834 088 838
75 Nikel/Nickel and articles thereof	899 913	481 246	6 212 936	6 035 723
76 Alumunium/Alumunium and articles thereof	45 698 893	52 919 736	118 050 690	145 371 601
78 Timah Hitam/Lead and articles thereof	5 140 102	8 755 611	11 273 368	25 533 474
79 Seng/Zinc and articles thereof	4 342 320	5 720 359	6 684 575	13 053 218
80 Timah/Tin and articles thereof	703 163	1 162 674	9 019 242	23 855 794
81 Logam Dasar Lainnya/Other base metals	671 005	1 587 793	8 623 884	10 991 472
82 Perkakas, Perangkat Potong <i>Tools, implements, cutlery, spoons</i>	4 800 930	8 968 539	58 167 584	68 752 508
83 Berbagai Barang Logam Dasa <i>Miscellaneous articl of base metal</i>	30 277 871	27 955 708	100 433 726	95 647 974
84 Mesin-mesin/Pesawat Mekanik <i>Nuclear react boilers, mech apply</i>	430 048 093	489 362 526	3 725 498 953	4 255 873 637

Bersambung/Continued

Sambungan Tabel/Continuation Table 7 1 1

Jenis Komoditi <i>Type of Comodities</i>	Volume/ <i>Volume</i> (Kg)		Nilai/ <i>Value</i> FOB (US\$)	
	2016	2017	2016	2017
(1)	(2)	(3)	(4)	(5)
85 Mesin/Peralatan Listrik <i>Elect machinery, sound rec TV etc</i>	338 890 681	321 203 076	4 910 109 405	5 008 532 423
Lokomotif dan Peralatan Kereta Api <i>Railway loc tramway track and parts</i>	611 208	684 277	5 182 610	4 266 830
87 Kendaraan dan Bagiannya <i>Vehicles others than railway</i>	599 769 825	695 757 027	5 326 649 465	6 237 515 520
88 Kapal Terbang dan Bagiannya <i>Aircraft, spacesraft and parts</i>	587 923	629 984	69 625 314	89 345 517
89 Kapal Laut dan Bangunan Terapung <i>Ships, boats and floating structures</i>	188 524	9 557 772	1 665 266	5 785 656
90 Perangkat Optik <i>Optical, photographic, medical instr</i>	12 237 345	14 736 870	306 150 365	339 164 430
91 Lonceng, Arloji dan Bagiannya <i>Clocks and wathes and parts</i>	157 936	225 047	12 637 404	16 286 379
92 Perangkat Musik/Musical <i>instruments</i>	44 753 728	42 730 017	403 521 354	405 435 575
93 Senjata/Amunisi/ <i>Arms and amunitions</i>	121	909	20 997	248 095
94 Perabot Penerangan Rumah <i>Furniture bedding lamps illum signs</i>	113 972 245	119 616 386	434 299 037	466 982 832
95 Mainan/ <i>Toys games and sports requisites</i>	26 586 138	31 119 465	290 387 026	352 831 130
96 Berbagai Barang Buatan Pabrik <i>Miscellaneous manufactured articles</i>	52 002 184	49 990 083	320 108 381	298 592 774
97 Hasil Karya Seni/ <i>Work of art antiques</i>	275 925	188 365	2 227 234	2 880 545
98 Kendaraan bermotor/komponen terbongkar/ <i>P E B T</i>	17 803	-	52 329	-
99 Parcel and returned good snack	1 036 865 609	400 771	16 865 756	7 631 116
Jumlah/Total	13 716 438 831	14 530 355 478	46 028 271 315	51 693 212 089

Tabel Volume dan Nilai Ekspor Melalui DKI Jakarta Menurut Negara Tujuan, 2016 – 2017
7 1 2
Table *Export Volume and Value Through DKI Jakarta by Country of Destination, 2016-2017*

[Diolah dari dokumen Pemberitahuan Ekspor Barang (PEB)/Base on Export Declaration]

Negara Tujuan <i>Country of Destination</i>	Volume/Volume (Ton)		Nilai/Value FOB (000 US\$)		Pangsa/Share (%)	
	2016	2017	2016	2017	2016	2017
(1)	(2)	(3)	(4)	(5)	(6)	(7)
UNITED STATES	1 285 011,58	1.030.438,97	8 268 509,87	8.869.341,19	17,96	17,16
JAPAN	919 903,58	1.072.027,01	4 044 306,69	4.657.981,78	8,79	9,01
THAILAND	891 964,62	909.927,40	2 740 795,22	3.018.259,76	5,95	5,84
CHINA	1 413 360,71	2.073.826,10	2 862 712,84	4.001.224,74	6,22	7,74
MALAYSIA	939 885,29	900.640,52	2 081 498,69	2.198.000,96	4,52	4,25
SINGAPORE	396 290,38	340.126,23	2 469 210,19	2.649.384,85	5,36	5,13
PHILIPPINES	843 219,17	911.811,55	2 929 691,47	3.441.550,20	6,36	6,66
GERMANY, FED REP OF	180 237,42	169.506,51	1 506 906,47	1.496.402,11	3,27	2,89
KOREA, REPUBLIC OF	512 148,85	643.338,20	1 434 422,27	1.758.161,43	3,12	3,40
HONG KONG	119 673,68	99.847,24	1 138 029,14	1.252.257,07	2,47	2,42
VIET NAM	953 843,45	1.036.330,47	1 603 230,11	1.858.578,73	3,48	3,60
AUSTRALIA	525 363,06	442.827,67	1 151 592,13	1.125.928,01	2,50	2,18
Sub Jumlah/Sub Total	8 980 901,79	9.630.647,86	32 230 905,14	36 327 070,83	70,02	70,27
Lainnya/Others	4 735 537,03	4.899.707,62	13 797 366,16	15 366 141,26	29,98	29,73
Jumlah/Total	13 716 438,83	14.530.355,48	46 028 271,31	51 693 212,09	100,00	100,00

Tabel Volume dan Nilai Ekspor Melalui DKI Jakarta Menurut Pelabuhan Muat, 2016– 2017
 — 7 1 3
Table *Export Volume and Value Through DKI Jakarta by Loading Port of Origin, 2016 – 2017*

[Diolah dari dokumen Pemberitahuan Ekspor Barang (PEB)/Base on Export Declaration]

Pelabuhan Muat <i>Loading Port Of Origin</i>	Volume/Volume (Ton)		Nilai/Value FOB (000 US\$)	
	2016	2017	2016	2017
(1)	(2)	(3)	(4)	(5)
1. Tanjung Priok	12 978 928,19	14 393 574,16	40 461 510,19	45 311 327,48
2. Pasar Ikan	5,72	39,67	118,52	96,07
3. Soekarno-Hatta	734 905,83	136 305,65	5 531 716,99	6 364 614,16
4. Halim Perdana Kusuma	2 599,09	436,00	34 925,61	17 174,38
Jumlah/Total	13 716 438,83	14 530 355,48	46 028 271,31	51 693 212,09

Tabel Volume dan Nilai Ekspor Produk Utama DKI Jakarta Menurut Jenis Komoditi, 2016-2017
7 1 4
Table *Export Volume and Value of Main Product of DKI Jakarta by Type of Comodities, 2016-2017*

[Diolah dari dokumen Pemberitahuan Ekspor Barang (PEB)/Base on Export Declaration]

HS	Jenis Komoditi Type of Comodities	Volume/Volume (Kg)		Nilai/Value FOB (US\$)	
		2016	2017	2016	2017
	(1)	(2)	(3)	(4)	(5)
87	Kendaraan dan Bagiannya	343 298 821	195 062 489	3 029 510 322	1 706 127 586
71	Perhiasan / Permata	407 569	230 330	1 835 289 587	1 830 740 631
84	Mesin-mesin / Pesawat Mekanik	113 358 048	87 755 662	864 301 845	659 496 741
03	Ikan dan Udang	226 990 556	245 305 684	754 408 483	785 743 746
62	Pakaian Jadi Bukan Rajutan	34 464 820	30 263 628	498 945 422	427 420 042
85	Mesin / Peralatan Listrik	98 136 379	85 429 303	460 550 113	440 806 894
61	Barang-barang Rajutan	38 228 290	30 098 602	386 847 893	366 944 054
15	Lemak & Minyak Hewan / Nabati	279 106 448	270 201 402	228 040 826	212 376 380
39	Plastik dan Barang dari Plastik	169 064 505	104 610 055	220 944 640	147 274 287
74	Tembaga	48 917 728	54 631 778	244 558 669	332 082 188
34	Sabun dan Preparat Pembersih	200 077 694	251 984 422	211 445 281	259 825 179
38	Berbagai Produk Kimia	262 890 342	286 203 077	248 203 819	263 072 282
33	Minyak Atsiri, Kosmetik Wangi-wangian	27 151 205	22 955 137	116 120 248	89 073 506
30	Produk Industri Farmasi	7 989 918	4 472 168	128 460 891	119 767 316
21	Berbagai Makanan Olahan	34 471 264	15 956 188	118 400 956	67 904 210
92	Perangkat Musik	8 355 840	8 031 102	104 321 080	101 600 497

Bersambung/Continued

Sambungan Tabel/*Continuation Table 7 1 4*

HS	Jenis Komoditi <i>Type of Comodities</i>	Volume/ <i>Volume</i> (Kg)		Nilai/ <i>Value</i> FOB (US\$)	
		2016	2017	2016	2017
	(1)	(2)	(3)	(4)	(5)
73	Benda-benda dari Besi dan Baja	29 798 496	25 765 589	59 992 505	49 900 963
09	Kopi, Teh, Rempah-rempah	18 078 595	13 070 724	110 649 519	84 003 200
32	Sari Bahan Samak & Celup	24 842 541	20 157 247	102 897 553	83 216 979
70	Kaca & Barang dari Kaca	133 917 947	58 072 997	65 413 395	35 087 613
	Jumlah 20 Komoditi Total 20 Comodities	2 099 547 006	1 810 257 584	9 789 303 047	8 062 464 293
	Lainnya/Others	1 630 792 728	1 427 879 988	1 240 260 429	1 303 694 530
	Jumlah/Total	3 730 339 734	3 238 137 571	11 029 563 476	9 366 158 823

Tabel 7 1 5 **Volume dan Nilai Ekspor Migas dan Non Migas Produk DKI Jakarta Menurut Bulan, 2017**
Table **Export Volume and Value of Oil & Gas and Non Oil & Gas of DKI Jakarta Product by Month, 2017**

[Diolah dari dokumen Pemberitahuan Ekspor Barang (PEB)/Base on Export Declaration]

Bulan Month	Volume/Volume (Ton)			Nilai/Value (FOB 000 US\$)		
	Migas Oil and Gas	Non Migas Non Oil and Gas	Jumlah Total	Migas Oil and Gas	Non Migas Non Oil and Gas	Jumlah Total
(1)	(2)	(3)	(4)	(5)	(6)	(7)
Januari/January	4 660,81	223 697,82	228 358,63	3 946,10	674 037,85	677 983,96
Februari/February	2 657,04	195 925,99	198 583,03	1 902,18	718 880,61	720 782,79
Maret/March	73 508,10	227 620,72	301 128,82	27 280,75	777 027,48	804 308,24
April/April	23 377,09	199 117,64	222 494,73	10 030,72	658 785,52	668 816,24
Mei/May	56 571,68	230 406,97	286 978,66	22 275,99	833 425,68	855 701,68
Juni/June	74 118,55	181 988,17	256 106,72	28 938,65	626 112,88	655 051,53
Juli/July	56 292,15	212 793,97	269 086,12	21 154,68	747 948,32	769 103,00
Agustus/August	60 464,99	260 174,70	320 639,68	23 715,98	899 858,19	923 574,17
September/September	66 840,22	229 461,32	296 301,54	26 235,98	795 807,94	822 043,91
Oktober/October	57 818,09	246 937,18	304 755,27	20 804,86	805 290,83	826 095,69
November/November	61 136,22	231 251,96	292 388,18	22 775,14	897 960,00	920 735,14
Desember/December	70 526,81	190 789,38	261 316,20	27 388,45	694 574,02	721 962,47
Jumlah Total	607 971,74	2 630 165,83	3 238 137,57	236 449,50	9 129 709,33	9 366 158,82
2016	133 123,00	3 597 216,73	3 730 339,73	56 928,35	10 972 635,13	11 029 563,48
2015	31 514,67	3 236 892,42	3 268 407,09	29 320,29	11 508 786,34	11 538 106,63
2014	45 499,01	2 913 480,13	2 958 979,14	46 078,76	11 500 115,83	11 546 194,59
2013	57 265,97	2 946 778,11	3 004 044,08	69 402,81	11 305 718,97	11 375 121,77

Tabel
 _____ 7 1 6
 Table

Volume dan Nilai Ekspor Produk DKI Jakarta Menurut Pelabuhan Muat,
 2016 – 2017

Export Volume and Value of DKI Jakarta Product by Loading Port of
 Origin, 2016 – 2017

[Diolah dari dokumen Pemberitahuan Ekspor Barang (PEB)/Base on Export Declaration]

Pelabuhan Muat Loading Port Of Origin	Volume/Volume (Kg)		Nilai/Value FOB (US\$)	
	2016	2017	2016	2017
(1)	(2)	(3)	(4)	(5)
1. Tanjung Priok	8 457 158 839	2 608 118 197	3 054 487 309	6 746 370 935
2. Soekarno-Hatta	2 516 567 434	34 378 997	580 922 814	2 369 950 300
3. Pasar Ikan	1 100	-	92	-
4. Halim Perdana Kusuma	15 241 904	245 438	1 056 085	14 959 266
5. Lainnya/Others	40 594 199	595 394 940	93 873 434	234 878 322
Jumlah/Total	3 730 339 734	3 238 137 571	11 029 563 476	9 366 158 823

Tabel
7 1 7 **Nilai Ekspor Produk DKI Jakarta Menurut Negara Tujuan, 2015–2017**
Table **Export Value of DKI Jakarta Product by Destination Countries, 2015–2017**
(FOB US\$)

[Diolah dari dokumen Pemberitahuan Ekspor Barang (PEB)/Base on Export Declaration]

Negara Tujuan <i>Destination Countries</i>	2015	2016	2017
(1)	(2)	(3)	(4)
SINGAPORE	1 725 927 336	1 640 633 604	1 684 599 461
UNITED STATES	1 011 227 688	959 436 982	937 662 373
PHILIPPINES	900 780 554	1 470 867 702	763 161 067
SAUDI ARABIA	947 030 366	422 493 350	98 699 716
HONG KONG	404 656 563	506 869 475	395 852 234
MALAYSIA	652 856 031	641 429 518	647 183 494
THAILAND	695 684 837	772 405 120	534 608 555
CHINA	580 684 240	654 513 338	730 995 031
JAPAN	469 502 597	446 263 249	474 881 729
UNITED ARAB EMIRATES	433 415 568	213 484 758	134 401 113
Jumlah 10 Negara <i>Total of 10 Countries</i>	7 821 765 780	6 087 763 492	6 402 044 772
Jumlah Lainnya/Total Other	3 716 340 853	4 941 799 984	2 964 114 051
Jumlah/Total	11 538 106 633	11 029 563 476	9 366 158 823

7 2 Impor/Import

Tabel Volume dan Nilai Impor Melalui DKI Jakarta Menurut Negara Asal,
7 2 1 2016–2017

Table Import Volume and Value Through DKI Jakarta by Country of Origin,
2016–2017

[Diolah dari dokumen Pemberitahuan Impor Barang (PIB)/Based on Import Declaration]

Negara Asal Country of Origin	Volume/Volume (Kg)		Nilai/Value CIF (US\$)		Pangsa/Share (%)	
	2016	2017	2016	2017	2016	2017
(1)	(2)	(3)	(4)	(5)	(6)	(7)
CHINA	8 142 602 905	8 097 936 093	18 176 588 358	21 646 794 565	25,44	26,48
JAPAN	2 787 006 680	2 913 214 713	10 381 779 796	12 201 577 794	14,53	14,92
THAILAND	2 975 214 365	2 688 068 405	6 061 527 016	6 400 399 161	8,48	7,83
KOREA, REPUBLIC OF	2 068 157 718	2 146 737 889	4 732 884 383	5 416 527 152	6,62	6,62
SINGAPORE	3 851 248 744	3 758 680 969	4 505 198 693	4 971 100 839	6,31	6,08
UNITED STATES	2 813 600 072	3 290 160 562	3 970 112 316	4 391 169 770	5,56	5,37
MALAYSIA	1 565 628 258	1 421 267 397	2 549 281 509	2 868 509 182	3,57	3,51
GERMANY, FED REP OF	328 764 223	387 500 594	2 081 100 879	2 193 515 183	2,91	2,68
VIETNAM	829 089 517	831 427 346	2 451 833 203	2 514 270 252	3,43	3,08
TAIWAN, PROVINCE OF CHINA	708 798 556	716 468 489	2 015 446 977	2 254 621 918	2,82	2,76
AUSTRALIA	2 454 891 371	2 499 609 840	1 880 156 842	1 998 210 417	2,63	2,44
INDIA	748 043 732	1 225 428 374	1 665 533 200	2 378 810 781	2,33	2,91
Sub Jumlah	29 273 046 141	29 976 500 671	60 471 443 172	69 235 507 014	84,64	84,68
Lainnya	6 045 656 209	6 866 569 942	10 975 686 791	12 527 555 117	15,36	15,32
Jumlah	35 318 702 350	36 843 070 613	71 447 129 963	81 763 062 131	100,00	100,00

Tabel **Volume dan Nilai Impor Melalui DKI Jakarta Menurut Pelabuhan Bongkar, 2016–2017**
7 2 2
Table **Import Volume and Value Through DKI Jakarta by Unloading Port, 2016–2017**

[Diolah dari dokumen Pemberitahuan Impor Barang (PIB)/Based on Import Declaration]

Pelabuhan Bongkar Unloading Port	Volume/Volume (Ton)		Nilai/Value CIF (000 US\$)	
	2016	2017	2016	2017
(1)	(2)	(3)	(4)	(5)
1. Tanjung Priok	35 138 000,12	36 646 792,82	58 174 479,96	66 829 842,57
2. Pasar Ikan	7 130,39	8 918,21	20 159,00	13 779,14
3. Soekarno-Hatta	169 370,46	183 570,55	12 896 356,45	14 488 516,53
4. Halim Perdana Kusuma	3 699,09	3 695,34	355 003,93	430 322,44
5. Kali Baru	502,27	48,00	1 130,61	65,66
6. Pos Pasar Baru	-	45,69	-	535,80
Jumlah/Total	35 318 702,35	36 843 070,61	71 447 129,96	81 763 062,13

Tabel 7 2 3 Perkembangan Nilai Ekspor – Impor Melalui DKI Jakarta dan Ekspor Produk DKI Jakarta, 2010 – 2017

Table Trend of Export and Import Value Through DKI Jakarta and Export of DKI Jakarta Product, 2010-2017

(000 US \$)

[Diolah dari dokumen Pemberitahuan Ekspo Barang (PEB) dan Pemberitahuan Impor Barang (PIB)/
Based on on *Export Declaration and Import Declaration*]

Tahun Year	Nilai Ekspor Export Value		Nilai Impor Import Value
	Melalui DKI Jakarta Pass Through DKI Jakarta	Produk DKI Jakarta DKI Jakarta Product	
(1)	(2)	(3)	(4)
2010	39 648 257	8 464 904	70 069 085
2011	46 476 171	11 043 453	88 874 102
2012	48 134 849	11 800 843	96 926 336
2013	47 397 619	11 375 122	90 107 997
2014	48 079 483	11 546 195	84 604 814
2015	46 390 851	11 538 107	71 132 687
2016	46 028 271	11 029 564	71 447 130
2017	51 693 212	9 366 159	81 763 062

.3 Distribusi Beras/*Distribution of Rice*

Tabel
 — 7.3.1 Penyaluran Beras Menurut Peruntukannya, 2008-2016
 Table *Rice Distribution by Type of Consumers, 2008– 2016*

(Ton)

Tahun Year	TNI & POLRI Military & Police	PNS Civil Servant	Operasi Pasar Market Operation	Lainnya Others	Jumlah Total
(1)	(2)	(3)	(4)	(5)	(6)
2009	460	3 625	-	55 337	58 862
2010	360	2 053	26 889	130 057	159 359
2011	273	1 975	136 555	553 710	692 513
2012	412	3 078	119 485	263 065	388 040
2013	360	2 511	35 378	195 427	233 676
2014	361	-	90 399	93 635	184 395
2015	366	-	97 212	160 512	258 090
2016	375	-	194 981	49 992	245 348
2017	11 963	37 000	30 569 000	525 260	31 143 223

Sumber/Source: Perum Bulog Devisi Regional Provinsi DKI Jakarta/*Logistic Board of DKI Jakarta Province*

Tabel **Realisasi Operasi Pasar Beras Miskin (Raskin) Menurut**
7.3.2 Kabupaten/Kota Administrasi/Kecamatan, 2016
Table **Actual Market Operation of Rice for Poor Households by**
Regency/Municipality/Subdistrict 2016

Kab/Kota Adm/Kecamatan Regency/Municipality/Subdistrict	Kelurahan Villages	Rumahtangga Households	Jumlah Beras Yang Disalurkan/Rice Sold (Kg)
(1)	(2)	(3)	(4)
Kepulauan Seribu	6	1 301	234 180
1 Kepulauan Seribu Selatan	3	413	74 340
2 Kepulauan Seribu Utara	3	888	159 840
Jakarta Selatan	-	-	-
1 Kebayoran Lama	-	-	-
2 Pasar Minggu	-	-	-
3 Mampang Prapatan	-	-	-
4 Kebayoran Baru	-	-	-
5 Setia Budi	-	-	-
6 Tebet	-	-	-
7 Cilandak	-	-	-
8 Pesanggrahan	-	-	-
9 Jagakarsa	-	-	-
10 Pancoran	-	-	-
Jakarta Timur	-	-	-
1 Jatinegara	-	-	-
2 Ciracas	-	-	-
3 Cipayung	-	-	-
4 Pulogadung	-	-	-
5 Duren Sawit	-	-	-
6 Matraman	-	-	-
7 Pasar Rebo	-	-	-
8 Cakung	-	-	-
9 Kramat Jati	-	-	-
10 Makasar	-	-	-

Bersambung/Continued

Sambungan Tabel/Continuation Table 7.3.2

Kab/Kota Adm/Kecamatan <i>Regency/Municipality/District</i>	Kelurahan <i>Villages</i>	Rumahtangga <i>Households</i>	Jumlah Beras Yang Disalurkan/ <i>Rice Sold</i> (Kg)
(1)	(2)	(3)	(4)
Jakarta Pusat	-	-	-
1 Kemayoran	-	-	-
2 Sawah Besar	-	-	-
3 Senen	-	-	-
4 Cempaka Putih	-	-	-
5 Tanah Abang	-	-	-
6 Gambir	-	-	-
7 Menteng	-	-	-
8 Johar Baru	-	-	-
Jakarta Barat	-	-	-
1 Grogol Petamburan	-	-	-
2 Cengkareng	-	-	-
3 Kebon Jeruk	-	-	-
4 Tambora	-	-	-
5 Taman Sari	-	-	-
6 Kali Deres	-	-	-
7 Palmerah	-	-	-
8 Kembangan	-	-	-
Jakarta Utara	-	-	-
1 Penjaringan	-	-	-
2 Tanjung Priok	-	-	-
3 Koja	-	-	-
4 Cilincing	-	-	-
5 Pademangan	-	-	-
6 Kelapa Gading	-	-	-
Jumlah/Total	6	1 301	234 180
2015	267	2 351 562	35 273 430
2014	267	3 393 225	38 872 620
2013	267	3 183 245	47 748 615
2012	267	2 268 281	39 724 215

Sumber/Source: Perum Bulog Devisi Regional Provinsi DKI Jakarta/Logistic Board of DKI Jakarta Province

Tabel 7.3.3 Jumlah Beras yang Masuk di Pasar Induk Cipinang (PIC) Menurut Daerah Asal, 2017
Table Rice Volume Inflowing to Cipinang Main Market by Region of Origin, 2017

(Ton)

Bulan Month	Daerah Asal/Region of Origin			
	Jawa Barat dan Pantura	Bandung dan Sekitarnya	Jawa Tengah	Jawa Timur
(1)	(2)	(3)	(4)	(5)
Januari	44 139	7 268	14 478	2 368
Pebruari	35 666	6 448	19 515	3 074
Maret	38 843	8 793	19 401	2 335
April	33 307	6 748	17 217	2 946
Mei	38 417	8 131	22 163	2 719
Juni	25 809	4 445	14 360	2 064
Juli	38 406	7 696	21 077	3 240
Agustus	40 635	6 753	21 813	3 364
September	28 018	5 673	21 275	3 620
Oktober	31 416	6 137	22 049	3 188
Nopember	34 948	5 352	19 566	2 678
Desember	24 543	5 008	13 750	2 728
Jumlah/Total	414 146	78 452	226 664	34 324
2016	481 650	76 861	224 143	33 897
2015	463 360	85 156	231 356	35 530
2014	396 287	88 707	176 220	27 127
2013	403 444	97 683	153 048	27 056

Bersambung/Continued

TRADING

Sambungan Tabel/*Continuation Table 7.3.3*

Bulan <i>Month</i>	Daerah Asal/ <i>Region of Origin</i>				Jumlah <i>Total</i>
	Luar Jawa	Gudang Jakarta	Bulog	Sisa Impor <i>Ex Impor</i>	
(1)	(6)	(7)	(8)	(9)	(10)
Januari	1 331	1 447	5 797	-	76 828
Pebruari	1 592	645	5 018	-	71 958
Maret	1 591	3 944	6 220	-	81 127
April	1 380	7 473	3 699	-	72 770
Mei	1 212	8 790	2 826	-	84 258
Juni	925	2 795	118	-	50 516
Juli	961	2 324	212	-	73 916
Agustus	771	2 687	18	-	76 041
September	4 599	12 089	396	-	75 670
Oktober	11 878	4 333	4 838	-	83 839
Nopember	1 850	7 655	9 620	-	81 669
Desember	6 557	11 872	14 549	-	79 007
Jumlah/<i>Total</i>	34 647	66 054	53 311	-	907 598
2016	20 123	27 296	186 993	-	1 049 502
2015	15 720	37 068	89 871	-	958 061
2014	26 255	51 127	55 877	-	820 900
2013	5 526	67 304	26 667	634	781 362

Sumber/*Source*: PT Food Station Cipinang Raya/ *Food Station of Cipinang Raya*

Tabel 7.3.4 Jumlah Beras yang Masuk di Pasar Induk Cipinang (PIC) Menurut Jenisnya, 2017
Table Rice Volume inflowing to Cipinang Main Market by Type of Rices, 2017

(Ton)

Bulan/Month	Jenis Beras/Type of Rice				
	Cianjur Kepala	Cianjur Slyp	Setra	Saigon Bandung	Muncul
(1)	(2)	(3)	(4)	(5)	(6)
Januari	1 776	946	2 643	2 986	25 218
Pebruari	352	397	1 770	3 905	19 383
Maret	1 464	1 479	2 082	5 235	17 835
April	1 091	532	2 322	3 624	16 275
Mei	1 261	2 694	3 017	5 003	14 937
Juni	621	1 481	1 632	1 905	10 541
Juli	1 290	1 163	3 839	3 452	16 158
Agustus	3 359	2 143	3 080	3 165	19 436
September	978	1 044	2 698	1 513	14 135
Oktober	1 991	1 839	2 385	3 295	15 335
Nopember	1 582	1 083	4 746	3 353	13 998
Desember	475	248	1 599	2 058	11 164
Jumlah/Total	16 240	15 049	31 813	39 494	194 414
2016	8 656	11 941	24 788	35 272	154 657
2015	2 029	3 039	14 231	20 823	91 184
2014	2 223	3 443	15 949	23 807	23 045

Bersambung/Continued

Sambungan Tabel/*Continuation Table* 7.3.4

Bulan/ <i>Month</i>	Jenis Beras/ <i>Type of Rice</i>					Jumlah <i>Total</i>
	I R	Ketan	Ketan Impor	Bulog	Impor	
(1)	(7)	(8)	(9)	(10)	(11)	(12)
Januari	36 932	1127	-	5 828	204	76 828
Pebruari	40 721	1047	-	4 955	38	71 958
Maret	44 719	910	-	7 081	36	81 127
April	43 984	432	-	3 565	104	72 770
Mei	49 440	5 104	-	2 802	-	84 258
Juni	33 113	2867	-	118	-	50 516
Juli	46 910	615	-	124	-	73 916
Agustus	44 429	1611	-	28	-	76 040
September	49 689	1945	-	122	-	75 670
Oktober	53 268	1283	-	4 571	-	83 839
Nopember	45 755	790	-	9 938	-	81 668
Desember	48 393	1779	-	14 869	-	79 007
						76 828
Jumlah <i>Total</i>	537 353	18 852	54 001	382	537 353	907 597
2016	611 003	14 846	-	188 345	-	1 049 508
2015	704 108	35 323		87 241		958 061
2014	649 036	26 841	23 000	53 556	-	812 900
2013	601 113	29 467	52 935	26 991	634	781 362

Catatan/*Note* :- : Data tidak tersedia/*Data is not available*

Sumber/*Source*: PT Food Station Cipinang Raya/*Food Station of Cipinang Raya*

Tabel **Distribusi Beras Menurut Daerah Tujuan, 2017**
 ——— 7.3.5
Table **Rice Distribution by Region of Destination, 2017**

Daerah Tujuan <i>Destination</i>	(Ton)					
	Bulan/Month					
	Jan	Feb	Mar	Apr	Mei	Juni
(1)	(2)	(3)	(4)	(5)	(6)	(7)
I DKI Jakarta	44 636	44 462	47 095	45 237	49 687	32 849
II Luar Kota <i>Out of DKI Jakarta</i>						
1 Bogor dan Sekitar	3 428	3 537	3 341	3 053	3 998	2 760
2 Banten dan Sekitar	5 678	5 696	6 004	5 379	6 482	4 348
3 Bekasi dan Sekitar	4 034	4 078	4 809	3 723	4 153	3 026
4 Jawa Barat dan Sekitar	922	1 047	1 159	909	1 009	979
5 Jawa Tengah dan Sekitar	740	426	1 057	695	405	653
6 Jawa Timur dan Sekitar	420	258	70	114	196	74
III Antar Pulau <i>Inter Island</i>	16 353	15 838	15 928	13 852	12 710	7 745
Jumlah/Total	76 211	75 342	79 463	72 962	78 640	52 434
2016	89 997	93 435	85 956	60 873	99 741	123 742
2015	85 846	60 179	83 870	82 802	81 849	83 214
2014	58 431	59 683	62 353	62 279	74 762	70 189
2013	66 586	58 561	65 069	67 882	71 033	64 251

Bersambung/Continued

Sambungan Tabel/Continuation Table 7.3.5

Daerah Tujuan / Destination	Bulan/Month						Jumlah Total
	Juli	Agust	Sept	Okt	Nop	Des	
(1)	(8)	(9)	(10)	(11)	(12)	(13)	(14)
I DKI Jakarta	42 832	49 042	42 536	58 274	61 298	50 132	568 080
II Luar Kota Out of DKI Jakarta							
1 Bogor dan Sekitar	2 833	3 139	3 483	3 755	4 132	4 585	42 044
2 Banten dan Sekitar	5 276	6 368	6 209	6 801	6 775	7 562	72 578
3 Bekasi dan Sekitar	3 926	3 171	3 787	3 826	3 389	4 337	46 259
4 Jawa Barat dan Sekitar	858	957	1 260	1 228	2 667	3 110	16 104
5 JawaTengah dan Sekitar	623	330	496	911	971	2 047	9 354
6 JawaTimur dan Sekitar	62	107	93	82	229	364	2 069
III Antar Pulau Inter Island	12 012	12 153	10 208	11 695	12 145	10 926	151 565
Jumlah/Total	68 422	75 268	68 072	86 571	91 605	83 062	908 052
2016	73 223	103 769	84 804	80 115	78 890	81 493	1 056 038
2015	52 693	89 945	78 537	86 537	78 939	87 418	951 471
2014	50 975	69 423	77 904	79 092	74 356	81 486	820 933
2013	70 698	46 952	69 306	69 852	67 227	59 626	777 043

Sumber/Source: PT Food Station Cipinang Raya/Food Station of Cipinang Raya

Tabel Perkembangan Harga Rata-Rata Beras Grosir di Pasar Induk Cipinang (PIC) Menurut Jenis Beras, 2017
7.3.6
Table Average Whole-Sale Price of Rice at Cipinang Main Market by Type of Rice, 2017

(Rp/Kg)

Bulan Month	Jenis Beras/Type of Rice						
	Cianjur Kepala	Cianjur Slyp	Setra	Saigon Bandung	Muncul I	Muncul II	Muncul III
(1)	(2)	(3)	(4)	(5)	(6)	(7)	(8)
Januari	13 594	12 350	12 100	11 500	10 400	9 677	8 900
Pebruari	13 543	12 264	12 043	11 500	10 386	9 600	8 900
Maret	13 500	12 200	12 000	11 500	10 200	9 600	8 900
April	13 363	12 063	12 000	11 500	10 059	9 441	8 831
Mei	13 444	12 141	12 000	11 500	10 000	9 400	8 800
Juni	13 500	12 300	12 000	11 500	10 000	9 400	8 800
Juli	13 627	12 368	12 121	11 590	10 012	9 222	8 567
Agustus	13 949	12 409	12 724	11 787	10 052	9 233	8 462
September	14 000	12 756	13 025	11 675	10 461	9 723	9 053
Oktober	13 855	12 509	12 766	11 323	10 707	10 086	9 241
Nopember	13 267	12 214	12 353	11 306	10 916	10 155	9 508
Desember	13 555	12 501	12 654	11 741	11 179	10 482	9 953
Rata-Rata Average	13 600	12 339	12 316	11 535	10 364	9 668	8 993
2016	13 319	12 277	12 302	11 055	10 712	9 780	8 840
2015	13 289	11 963	12 100	10 806	10 234	9 454	8 852
2014	11 957	10 922	10 586	9 788	9 046	8 353	7 858
2013	11 245	10 148	9 568	8 940	8 597	7 999	7 443

Bersambung/Continued

Sambungan Tabel/Continuation Table 7.3.6

Bulan <i>Month</i>	Jenis Beras/ <i>Type of Rice</i>					
	IR I	IR II	IR III	IR 42	Ketan Putih	Ketan Hitam
(1)	(9)	(10)	(11)	(12)	(13)	(14)
Januari	10 142	9 066	8 135	11 000	9 500	16 000
Pebruari	10 030	8 938	7 986	10 857	9 500	16 000
Maret	9 784	8 716	7 727	10 647	9 450	16 000
April	10 047	8 972	7 972	10 600	10 547	17 234
Mei	10 150	9 103	8 209	10 538	11 469	18 313
Juni	10 200	9 000	8 163	10 000	12 500	19 000
Juli	10 138	9 005	8 142	9 625	14 060	18 161
Agustus	10 130	9 277	8 464	9 870	15 973	17 636
September	10 295	9 649	9 002	10 357	17 818	18 940
Oktober	10 419	9 731	8 762	10 519	18 332	19 106
Nopember	10 653	9 920	7 856	10 472	18 564	19 286
Desember	11 258	10 511	7 800	11 239	20 509	21 914
Rata-Rata <i>Average</i>	10 270	9 324	8 185	10 477	14 018	18 133
2016	9 962	8 841	8 022	10 888	12 719	21 153
2015	9 647	8 918	8 356	10 000	12 737	14 104
2014	8 882	8 242	7 622	9 672	11 958	15 913
2013	8 460	7 652	7 067	8 482	10 376	12 059

Sumber/Source: PT Food Station Cipinang Raya/*Food Station of Cipinang Raya*

Tabel Pemasukan dan Pengeluaran Beras di Pasar Induk Cipinang (PIC)
 — 7.3.7 Menurut Sumbernya, 2017
Table *Flow of Rice at Cipinang Main Market by Source, 2017*
 (Ton)

Bulan/ Month	Pemasukan <i>In coming</i>			Jumlah Total	Pengeluaran <i>Out going</i>			Jumlah Total
	Dalam Negeri <i>Domestic</i>	Operasi Pasar Bulog <i>Ex Bulog</i>	Sisa Impor <i>Ex Import</i>		Dalam Negeri <i>Domestic</i>	Operasi Pasar Bulog <i>Ex Dolog</i>	Sisa Impor <i>Ex Import</i>	
(1)	(2)	(3)	(4)	(5)	(6)	(7)	(8)	(9)
Januari	70 872	5 956	-	76 828	73 500	2 711	-	76 211
Februari	66 940	5 018	-	71 958	71 456	3 886	-	75 342
Maret	73 747	7 380	-	81 127	76 598	2 865	-	79 463
April	69 311	3 459	-	72 770	71 153	1 809	-	72 962
Mei	81 512	2 746	-	84 258	75 786	2 854	-	78 640
Juni	50 398	118	-	50 516	52 043	391	-	52 434
Juli	73 838	78	-	73 916	68 364	58	-	68 422
Agustus	76 041	-	-	76 041	75 267	-	-	75 267
September	75 670	-	-	75 670	68 072	-	-	68 072
Oktober	79 001	4 838	-	83 839	86 571	-	-	86 571
Nopember	72 049	9 620	-	81 669	80 119	11 487	-	91 606
Desember	64 434	14 573	-	79 007	70 197	12 865	-	83 062
Jumlah Total	853 812	53 786	-	907 598	869 126	38 926	-	908 052
2016	859 620	189 888	-	1 049 508	880 806	172 804	-	1 056 038
2015	868 214	89 847	-	958 061	886 713	64 758	46	951 517
2014	765 874	55 026	-	820 900	791 089	29 798	46	820 933
2013	754 371	26 991	634	781 362	747 006	30 037	200	777 043

Sumber/Source: PT Food Station Cipinang Raya/Food Station of Cipinang Raya

7.4. Sarana Perdagangan dan Lainnya/*Trade Facilities and Others*

Tabel : 7.4.1 Jumlah Pasar Menurut Kota Administrasi dan Waktu Kegiatan, 2016
 Number of Market Places by Working Hours and Municipality, 2016
 Table

(Unit)

Kota Administrasi Municipality	Waktu Kegiatan/Activity		Jumlah Total
	Siang by Day	Siang Malam 24 hours	
(1)	(2)	(3)	(4)
Jakarta Selatan	23	3	26
Jakarta Timur	31	2	33
Jakarta Pusat	36	2	38
Jakarta Barat	26	2	28
Jakarta Utara	27	1	25
Jumlah Total	140	10	153

Sumber/Source: P D Pasar Jaya/Pasar Jaya Company

Tabel : 7.4.2 **Jumlah Pasar yang dikelola PD Pasar Jaya Menurut Kota Administrasi dan Sifat Kegiatannya, 2016**
Table : *Number of Markets Who Managed by PD Pasar Jaya by Municipality and Type of Activity, 2016*

(Unit)

Kota Adm <i>Municipality</i>	Sifat Kegiatan/ <i>Type of Activity</i>				Jumlah <i>Total</i>
	Grosir <i>Wholesaler</i>	Khusus <i>Specific</i>	Induk <i>Central</i>	Eceran <i>Retail</i>	
(1)	(2)	(3)	(4)	(5)	(6)
Jakarta Selatan	5	2	-	20	27
Jakarta Timur	3	5	1	24	33
Jakarta Pusat	4	3	-	31	38
Jakarta Barat	3	2	-	23	28
Jakarta Utara	2	-	-	25	27
Jumlah <i>Total</i>	17	12	1	123	153

Sumber/*Source*: P D Pasar Jaya/*Pasar Jaya Company*

Tabel : 7.4.3 **Jumlah Pasar yang dikelola PD Pasar Jaya Menurut Kota Administrasi dan Ruang Lingkup, 2016**
Table *Number of Markets Who Managed by PD Pasar Jaya by Municipality and Activity Scope, 2016*

(Unit)

Kota Adm <i>Municipality</i>	Ruang Lingkup <i>Activity Scope</i>			Jumlah <i>Total</i>	
	Regional <i>Reguler</i>	Kota <i>City</i>	Wilayah <i>Lingkungan Community</i>		
(1)	(2)	(3)	(4)	(5)	(6)
Jakarta Selatan	5	5	5	12	27
Jakarta Timur	3	5	6	19	33
Jakarta Pusat	4	5	5	24	38
Jakarta Barat	3	4	7	14	28
Jakarta Utara	-	3	8	16	27
Jumlah <i>Total</i>	15	22	31	85	153

Sumber/Source: P D Pasar Jaya/Pasar Jaya Company

Tabel : 7.4.4 **Jumlah Pasar yang Dikelola PD Pasar Jaya Menurut Kota Administrasi dan Potensi Pasar, 2016**
Table : *Number of Markets Who Managed by PD Pasar Jaya by Municipality and Market Potency, 2016*

(Unit)

Kota Adm <i>Municipality</i>	Potensi Pasar <i>Market Potency</i>			Jumlah <i>Total</i>
	A Maju <i>Advanced</i>	B Tumbuh <i>Expanded</i>	C Berkembang <i>Developing</i>	
(1)	(2)	(3)	(4)	(5)
Jakarta Selatan	5	4	18	27
Jakarta Timur	6	9	18	33
Jakarta Pusat	3	5	30	38
Jakarta Barat	4	5	19	28
Jakarta Utara	-	5	22	27
Jumlah <i>Total</i>	18	28	107	153

Sumber/Source: P D Pasar Jaya/Pasar Jaya Company

Tabel Tanda Daftar Perusahaan Yang Diterbitkan dan Biaya Administrasi
 —: 7.4.5 Menurut Bentuk Perusahaan, 2017
Table Company Licenses Issued and Administration Fee by Type of Company
 2017

Kota Adm Municipality	PT	PMA	KOP	CV	FA	PO	LAINYA
(1)	(2)	(3)	(4)	(5)	(6)	(7)	(8)
1. Kepulauan Seribu	-	-	-	-	-	173	-
2. Jakarta Selatan	2 948	-	-	1 025	-	-	299
3. Jakarta Timur	5 800	-	-	510	-	64	-
4. Jakarta Pusat	2 843	-	-	1 737	-	579	105
5. Jakarta Barat	4 558	-	-	1 923	-	570	71
6. Jakarta Utara	3 164	-	-	1 213	-	844	53
Jumlah/Total*)	19 313	-	-	6 408	-	2 230	528

Sumber/Source : Dinas Perindustrian dan Energi Provinsi DKI Jakarta/Industry and Energy Services of DKI Jakarta Province

08

HOTEL, PARIWISATA, & TAMAN
Hotel, Tourism, & Park

Jumlah Hotel
437



2 Tempat Wisata
dengan
pengunjung
terbanyak



2,66 Juta wisatawan mancanegara
mengunjungi Provinsi DKI Jakarta



Keadaan pariwisata DKI Jakarta, 2017

Tourism condition of DKI Jakarta Province, 2017

PENJELASAN TEKNIS

1. Konsep dan definisi pariwisata mengikuti rekomendasi *World Tourism Organization* (WTO) dan *International Union of Office Traver Organization* (IUOTO).
2. Wisatawan mancanegara ialah setiap pengunjung yang mengunjungi suatu negara di luar tempat tinggalnya.. didorong oleh satu atau beberapa keperluan tanpa maksud memperoleh penghasilan di tempat yang dikunjungi dan lamanya kunjungan tersebut tidak lebih dari satu tahun (12 bulan).

Definisi ini mencakup 2 (dua) katagori wisatawan mancanegara yaitu :

- a. Wisatawan (turis) ialah setiap pengunjung seperti definisi diatas yang tinggal paling sedikit 24 jam. akan tetapi tidak lebih dari 1 (satu) tahun di tempat yang di kunjungi. dengan maksud antara lain: berlibut. rekreasi. olah raga. bisnis. menghadiri pertemuan. studi dan kunjungan dengan alasan kesehatan.
- b. Excursionist ialah pengunjung seperti definisi diatas yang tinggal kurang dari 24 jam di tempat yang dikunjungi (termasuk "Cruisers") Cruise passanger ialah setiap pengunjung yang tiba di suatu negara dimana mereka tidak menginap di akomodasi yang tersedia di negara tersebut. misalnya dengan kapal laut.

TECHNICAL NOTES

1. *The concept and definition of tourism refers to the recommendatation of the world tourism Organization (WTO) and International Union of Offices Traver Organization (IUTO).*
2. *A Foreign visitor is any person visiting a country other than his usualy place of residence for any reason other than for earning income in the country visited and the lengh of stay is no more than one year (12 months).*

This definition covers two categories of foreign visitors. namely :

- a. *"Tourist" is any visitor staying for at least 24 hours. but not more than one year. in the country visited. with the intention of visiting. and for any of these purposes :*
 - *Pleasure. recreation and sports.*
 - *Business. visiting friends and relatives. missions. attending meetings. conferences. visit for health reasons and study.*
- b. *"Excursionist" is any visitor staying less than 24 hours in the country visited including "Cruise Passengers". i.e. visitors arriving in a country without staying in any accommodation available in the visited country.*

3. Rata rata lama tinggal adalah rata rata waktu tinggal wisatawan mancanegara di Indonesia untuk satu kali kunjungan.
 4. Penerimaan negara dari wisatawan mancanegara adalah hasil kali antara rata rata pengeluaran wisman per kunjungan dengan jumlah kunjungan wisman.
 5. Akomodasi ialah suatu usaha yang menggunakan suatu bangunan atau sebagian bangunan yang disediakan secara khusus, dan setiap orang dapat menginap, makan serta memperoleh pelayanan dan fasilitas lainnya dengan pembayaran. Akomodasi dibedakan antara hotel dan akomodasi lainnya. Ciri khusus dari hotel adalah mempunyai restoran yang berada di bawah manajemen hotel tersebut.
 6. Hotel berbintang yaitu hotel yang telah memenuhi syarat yang telah ditentukan seperti persyaratan fisik bentuk pelayanan yang di berikan. Kualifikasi tenaga kerja, jumlah kamar dan lainnya. hotel tidak berbintang yaitu hotel yang tidak memenuhi persyaratn yang telah ditentukan.
 7. Tingkat penghunian Kamar hotel adalah persentase banyaknya malam kamar yang dihuni terhadap banyaknya nakan kamar yang tersedia.
3. *Average Length of stay is the average duration stay of foreign visitor in Indonesia for one trip*
 4. *Revenue from foreign visitor is the number of foreign visitor in Indonesia multiplied by the average expenditures per visit.*
 5. *An accommodation is an establishment using a building or a part of a building, prepared commercially for any person to stay, eat and obtain service as well as other facilities. ccommodation is segregated into hotel and other accommodations. The special characteristic of a hotel is having a restaurant under the hotel management.*
 6. *A classified hotel is an accommodation which meets spedified standards regarding physical requirement. services provided. manpower qualification number of room avaivable. Etc. A non-classified hotel is an accommodation which has not met the requirements previously mentioned.*
 7. *Room Occupancy rate is the number of room night occupied diivided by the number of room night avaible multiplied by 100 percent.*

8. Rata rata banyaknya tamu menginap adalah hasil bagi antara banyaknya malam tempat tidur yang terpakai dengan banyaknya tamu yang menginap dihotel dan akomodasi lainnya.

8. *Average lenght of stay is the number of bed nights used divided by the number of guests staying at the accomodation.*

<https://jakarta.bps.go.id>

8.1. HOTEL

Berdasarkan data hasil survey hotel dan akomodasi lainnya, pada tahun 2016 tercatat sebanyak 432 unit hotel yang terdapat di DKI Jakarta. Hotel terbanyak terdapat di Kota Jakarta Pusat yaitu sebanyak 192 unit. Sementara itu, Kabupaten Kepulauan Seribu merupakan daerah dengan jumlah hotel paling sedikit. Data akomodasi secara keseluruhan dapat dilihat pada tabel 8.1.1.

8.2. PARIWISATA

Wisatawan mancanegara yang datang ke DKI Jakarta pada tahun 2017 sebanyak 2.658.055 orang atau meningkat sebesar 5,81 persen dibanding tahun sebelumnya. Obyek wisata unggulan yang paling banyak dikunjungi wisatawan adalah Taman Impian Jaya Ancol sebanyak 19,26 juta orang (57,69 persen) dari total pengunjung sebanyak 33,38 juta orang pada tahun 2017.

8.3. TAMAN

Luas area taman di DKI Jakarta mengalami peningkatan dari 27.349.258.00 m² di tahun 2013 menjadi 27.488.095.21 m² tahun 2014. Area taman terluas terdapat di Kota Jakarta Selatan yaitu sebesar 6.291.111.48 m². Sementara itu, taman terkecil berada di Kab. Kepulauan Seribu seluas 44.995.00 m².

8.1. HOTEL

Based on the data from hotel and accommodation survey of DKI Jakarta, there are 432 units of hotel located in Jakarta. Most hotel is located in Jakarta Pusat about 192 units. Meanwhile, Kepulauan Seribu Regency is an area with the least number of hotels. Data for overall accommodation can be seen in Table 8.1.1.

8.2. TOURISM

Number of foreign tourists coming to DKI Jakarta in 2017 was 2.658.055 people or increased by 5,81 percents over the previous year. Taman Impian Jaya Ancol is the most visited by tourist, as 19,26 million people (57,69 percent) with total visitor in 2017 was 33,38 million peoples.

8.3. PARK

The area of the park in Jakarta increased from 27.349.258.00 m² in 2013 to the year 27.488.095.21 m² in 2014. The largest park area is located in Jakarta Selatan about 6.291.111.48 m². Meanwhile, the smallest park area is located in Kepulauan Seribu Regency about 44.995.00 m².

8. HOTEL. PARIWISATA DAN TAMAN/*HOTEL. TOURISM AND PARK*

Gambar Jumlah Kunjungan Wisatawan ke Objek Wisata Unggulan Menurut Lokasi. 2015-2017

_____ : 8.1.

8.1. Hotel/Hotel

Tabel 8.1.1 Jumlah Hotel dan Akomodasi Lainnya Menurut Kabupaten/Kota di Provinsi DKI Jakarta. 2016 dan 2017
 Table 8.1.1 *Number of Hotel and Other Accomodations by Regency/City in DKI Jakarta Province. 2016 and 2017*

Kabupaten/Kota <i>Regency/City</i>	Hotel <i>Hotels</i>		Kamar <i>Rooms</i>		Tempat Tidur <i>Beds</i>	
	2015	2016	2015	2016	2015	2016
(1)	(2)	(3)	(4)	(5)	(6)	(7)
1. Kepulauan Seribu	23	26	646	405	817	691
2. Jakarta Selatan	58	59	7 834	8047	10 479	10 765
3. Jakarta Timur	31	37	2 144	2415	2 803	3 237
4. Jakarta Pusat	192	175	23 380	23 594	32 081	32 678
5. Jakarta Barat	82	81	8 146	7818	10 871	10 639
6. Jakarta Utara	54	59	5 513	5825	7 997	8 274
DKI Jakarta	437	432	437	44 905	48104	63 308

Sumber: Diolah dari hasil survei hotel dan akomodasi lainnya

Source: Based on Hotel and City Accomodation Survey

Tabel
Table

8.1.2

Rata-rata Lama Menginap Tamu Asing dan Tamu Domestik di
Provinsi DKI Jakarta(hari). 2017Average Length of Stay of Foreign and Domestic Visitors in DKI
Jakarta Province (day). 2017

Bulan/Month	Klasifikasi Hotel / <i>Classified</i> Hotels					
	Bintang 1	Bintang 2	Bintang 3	Bintang 4	Bintang 5	Gabungan
(1)	(2)	(3)	(4)	(5)	(6)	(7)
Januari/January	1,45	1,57	2,21	1,89	2,36	1,94
Pebruari/February	1,64	1,40	2,06	1,86	2,10	1,81
Maret/March	1,44	1,53	1,70	2,09	2,24	1,87
April/April	1,56	1,45	2,00	2,32	2,02	1,97
Mei/May	1,43	1,67	2,03	1,92	2,47	2,00
Juni/June	1,76	2,08	2,43	2,09	2,58	2,23
Juli/July	1,56	1,81	2,25	1,86	1,88	1,92
Agustus/August	1,45	1,93	2,51	2,00	1,89	2,03
September/September	1,37	1,75	1,95	2,14	2,36	1,98
Oktober/October	1,34	2,20	2,09	1,94	2,16	2,01
Nopember/November	1,40	1,83	2,15	1,93	1,78	1,83
Desember/December	1,56	1,60	1,97	1,92	1,77	1,80

Sumber: Diolah dari hasil survei hotel dan akomodasi lainnya

Source: Based on Hotel and City Accomodation Survey

Tabel
Table **8.1.3**

Persentase Tingkat Penghunian Kamar Hotel dan Akomodasi Lainnya Menurut Jenis Hotel di Provinsi DKI Jakarta. 2017
Room Occupancy Rate of Hotels and Other Accommodations by Type of Accomodation in DKI Jakarta Province . 2017

Bulan/Month	Klasifikasi Hotel / <i>Classified Hotels</i>					
	Bintang 1	Bintang 2	Bintang 3	Bintang 4	Bintang 5	Gabungan
(1)	(2)	(3)	(4)	(5)	(6)	(7)
Januari/ <i>January</i>	59,47	66,64	76,97	52,26	61,60	63,17
Pebruari/ <i>February</i>	83,62	65,15	82,87	55,28	58,55	68,90
Maret/ <i>March</i>	71,57	74,24	73,35	63,11	68,65	69,11
April/ <i>April</i>	56,04	58,30	78,17	60,31	60,07	65,36
Mei/ <i>May</i>	63,85	64,91	69,43	62,26	77,26	68,59
Juni/ <i>June</i>	54,83	67,67	59,74	56,93	59,87	59,80
Juli/ <i>July</i>	83,22	64,92	74,07	54,07	69,78	65,55
Agustus/ <i>August</i>	86,97	81,25	87,62	63,63	68,26	75,14
September/ <i>September</i>	65,09	72,56	67,60	66,17	78,83	70,44
Oktober/ <i>October</i>	68,68	72,46	73,88	60,95	76,11	70,28
Nopember/ <i>November</i>	66,04	70,55	81,21	61,71	79,12	71,31
Desember/ <i>December</i>	82,50	77,70	72,85	65,26	60,49	69,68

Sumber: Diolah dari hasil survei hotel dan akomodasi lainnya

Source: Based on Hotel and City Accomodation Survey

Tabel 8.1.4 Tingkat Pemakaian Tempat Tidur Hotel Berbintang dan Melati Menurut Bulan. 2017
 Table Bed Occupancy Rate of Classified and Non Classified Hotel by Month. 2017
 (Persen/Percent)

Bulan Month	Hotel Berbintang Classified	Hotel Melati Non Classified
(1)	(2)	(3)
Januari/January	65,33	87,62
Pebruari/February	70,84	86,10
Maret/March	72,25	81,57
April/April	69,73	83,39
Mei/May	77,31	84,88
Juni/June	63,63	71,28
Juli/July	74,39	76,49
Agustus/August	76,63	77,38
September/September	73,10	82,47
Oktober/October	70,62	79,32
Nopember/November	74,00	87,54
Desember/December	73,67	82,81
Januari – Desember January-December	71,16	82,47
2016	61,27	88,98
2015	65,62	90,92
2014	69,63	97,51
2013	67,57	81,39

Sumber: Diolah dari hasil survei hotel dan akomodasi lainnya

Source: Based on Hotel and City Accomodation Survey

Tabel : 8.1.5
Table : 8.1.5
Persentase Tamu Asing dan Dalam Negeri Pada Hotel Berbintang Menurut Bulan. 2017
Percentage of Foreign and Domestic Guests by Classified Hotel by Month. 2017
(Persen/Percent)

Bulan Month	Tamu Asing Foreign Guest					Tamu Dalam Negeri Domesti Guest				
	B.1	B.2	B.3	B.4	B.5	B.1	B.2	B.3	B.4	B.5
(1)	(2)	(3)	(4)	(5)	(6)	(7)	(8)	(9)	(10)	(11)
Januari/January	3,33	7,69	17,19	15,02	34,60	96,67	92,31	82,81	84,98	65,40
Pebruari/February	28,25	9,31	15,08	15,79	37,28	71,75	90,69	84,92	84,21	62,72
Maret/March	8,56	8,40	13,75	27,21	36,28	91,44	91,60	86,25	72,79	63,72
April/April	6,04	4,55	12,31	24,04	44,01	93,96	95,45	87,69	75,96	55,99
Mei/May	9,27	5,34	13,86	17,74	32,14	90,73	94,66	86,14	82,26	67,86
Juni/June	5,99	2,72	12,11	16,63	40,32	94,01	97,28	87,89	83,37	59,68
Juli/July	6,26	8,12	15,98	19,28	48,73	93,74	91,88	84,02	80,72	51,27
Agustus/August	4,15	11,82	16,31	24,77	48,00	95,85	88,18	83,69	75,23	52,00
September/September	7,24	10,22	9,00	28,17	44,17	92,76	89,78	91,00	71,83	55,83
Oktober/October	7,55	10,65	9,31	23,28	40,95	92,45	89,35	90,69	76,72	59,05
Nopember/November	6,39	8,42	16,84	22,15	47,00	93,61	91,58	83,16	77,85	53,00
Desember/December	4,37	6,36	11,05	13,59	36,54	95,63	93,64	88,95	86,41	63,46

Keterangan : B = Bintang

Sumber: Diolah dari hasil survei hotel dan akomodasi lainnya/ Based on Hotel and City Accomodation Survey

8.2. Pariwisata/Tourism

Tabel : 8.2.1. **Jumlah Kunjungan Wisatawan ke Obyek Wisata Unggulan Menurut Lokasi. 2013-2017**
Table : **Number of Tourist Visitors at Tourism Prime Object by Object. 2013-2017**
(Kunjungan/Visits)

Lokasi Object	Tahun/Year				
	2013	2014	2015	2016	2017
(1)	(2)	(3)	(4)	(5)	(6)
1. Taman Impian Jaya Ancol	15 948 829	16 085 604	16 661 517	17 850 284	19 261 212
2. TMII	4 483 847	4 587 735	5 575 905	4 977 704	5 704 712
3. Ragunan	3 681 968	4 100 570	5 157 035	5 177 877	5 366 148
4. Monumen Nasional	1 380 868	1 156 208	1 539 195	1 878 155	1 866 428
5. Museum Nasional	169 527	245 848	266 359	380 762	293 918
6. Museum Satria Mandala	46 002	38 756	49 964	37 969	36 144
7. Museum Sejarah Jakarta	371 467	196 433	535 144	733 921	798 139
8. Pelabuhan Sunda Kelapa	40 210	50 779	63 220	43 398	58 284
Jumlah/Total	26 122 718	26 461 933	29 848 339	31 080 070	33 384 985

Sumber/Source : Dinas Pariwisata Provinsi DKI Jakarta/Tourism Services of DKI Jakarta Province

Tabel **Wisatawan Mancanegara Yang Datang ke DKI Jakarta Menurut Pintu**
8.2.2. Masuk dan Bulan. 2017
Table **Arrivals of Foreign Visitors to DKI Jakarta by Port of Entry and Month.**
2017

[Diolah dari Survei Inbound–Outbound/*Based on Inbound-Outbound Survey*]

Bulan Month	Bandara Soekarno-Hatta Soekarno-Hatta Air Port	Bandara Halim Perdana Kusuma Halim Perdana Kusuma Air Port	Pelabuhan Tanjung Priok Port of Tanjung Priok	Jumlah Total
(1)	(2)	(3)	(4)	(5)
Januari/January	189 242	723	3 823	193 788
Pebruari/February	183 977	718	4 743	189 438
Maret/March	215 651	1 098	4 871	221 620
April/April	211 131	630	4 943	216 704
Mei/May	204 723	364	5 508	210 595
Juni/June	158 147	175	4 011	162 333
Juli/July	279 550	399	5 784	285 733
Agustus/August	280 737	230	5 398	286 365
September/September	219 348	160	5 347	224 855
Oktober/October	215 612	419	5 031	221 062
Nopember/November	217 201	223	6 655	224 079
Desember/December	215 450	231	5 802	221 483
Jumlah/Total	2 590 769	5 370	61 916	2 658 055
2016	2 445 275	6 408	60 322	2 512 005
2015	2 304 275	8 340	64 611	2 377 226
2014	2 246 437	7 917	64 941	2 319 295
2013	2 240 490	8 025	65 227	2 313 742

Tabel **Banyaknya Wisatawan Nusantara dan Mancanegara Serta**
—: 8.2.3. Besarnya Penerimaan Devisa . 2009 - 2017
Table **Number of Domestic and Foreign Visitors and Revenue From**
Domestic and Foreign Tourists. 2009 - 2017

[Diolah dari Survei Inbound–Outbound/*Based on Inbound-Outbound Survey*]

Tahun Year	Wisatawan Nusantara Domestic	Pertumbuhan Growth (%)	Wisatawan Manca Negara Foreigner	Pertumbuhan Growth (%)	Penerimaan Revenue (US.\$)
(1)	(2)	(3)	(5)	(6)	(7)
2009	15 201 551	2,08	1 451 914	5,40	1 412 204 733
2010	17 158 855	12,88	1 892 866	30,37	-
2011	17 617 650	2,67	2 003 944	5,87	-
2012	19 811 561	12,45	2 125 513	6,07	-
2013	17 097 669	-13,69	2 313 742	8,86	-
2014	9 024 013*)	- 47,22	2 319 295	0,24	-
2015	-	-	2 377 226	2,50	-
2016	-	-	2 512 005	5,67	-
2017	-	-	2 658 055	5,81	-

Sumber/Source : Badan Pusat Statistik RI/BPS-Statistics

Catatan/Note : *) Semester 1

Tabel Kunjungan Wisatawan Mancanegara yang Datang ke DKI Jakarta dan Indonesia. 2009-2017
 —: 8.2.4
Table *Foreign Visitors Arriving in DKI Jakarta and Indonesia. 2009-2017 (Orang/Person)*

[Diolah dari Survei Inbound–Outbound/*Based on Inbound-Outbound Survey*]

Tahun Year	DKI Jakarta	Indonesia	Persentase Percentage
(1)	(2)	(3)	(4)
2009	1 451 914	6 323 730	22,96
2010	1 892 866	7 002 944	27,03
2011	2 003 944	7 649 731	26,20
2012	2 125 513	8 044 462	26,42
2013	2 313 742	8 802 129	26,29
2014	2 319 295	9 435 411	24,58
2015	2 377 226	10 406 759	22,84
2016	2 512 005	11 519 275	21,81
2017	2 658 055	14 039 799	18,93

8.3. Taman/Park

Tabel Jumlah dan Luas Taman Menurut Jenis dan Kota/Kab. Administrasi. 2014

: 8.3.1

Table The Number and Area of Park by Kind of Park and Municipality/Regency. 2014

Kota Adm. Municipality	Jenis Taman Kind of Park					
	Taman Kota dan Taman Lingkungan Park City & Environment		Taman Interaktif Interactive Garden		Taman/Bangunan Umum Public Garden	
	Jumlah Total	Luas/Area (M ²)	Jumlah Total	Luas/Area (M ²)	Jumlah Total	Luas/Area (M ²)
(1)	(2)	(3)	(4)	(5)	(6)	(7)
Kep. Seribu	-	-	-	-	-	-
Jakarta Selatan	596	3 969 675,65	20	81 112,84	4	3 783,47
Jakarta Timur	425	3 660 513,60	30	92 609,48	5	45 002,67
Jakarta Pusat	436	4 451 434,18	18	6 299,65	3	10 941,00
Jakarta Barat	329	3 527 653,09	15	10 295,00	1	808,00
Jakarta Utara	365	3 628 160,15	18	15 324,39	4	25 532,66
Jumlah/Total	2 151	19 237 436,67	101	205 641,36	17	86 067,80

Bersambung/Continued

Sambungan Tabel/*Continuation Table 8.3.1*

Kota Adm. <i>Municipality</i>	Taman Rekreasi <i>Recreational Park</i>		Jalur Hijau Jalan & Pedestrian <i>Street Green Belt</i>		Jalur Hijau Tepian Air & Penyempurna <i>River Banks</i>	
	Jumlah <i>Total</i>	Luas/Area <i>(M²)</i>	Jumlah <i>Total</i>	Luas/Area <i>(M²)</i>	Jumlah <i>Total</i>	Luas/Area <i>(M²)</i>
(1)	(8)	(9)	(10)	(11)	(12)	(13)
Kep, Seribu	-	-	-	-	-	-
Jakarta Selatan	6	224 315,00	26	354 242,17	17	142 422,35
Jakarta Timur	-	-	3	16 554,00	9	417 228,34
Jakarta Pusat	-	-	53	322 682,46	18	239 064,92
Jakarta Barat	1	69 967,00	6	37 120,94	5	51 425,79
Jakarta Utara	-	-	3	27 090,00	3	74 505,92
Jumlah/Total	7	294 282,00	91	757 689,57	52	924 647,32

Bersambung/*Continued*

Sambungan Tabel/*Continuation Table 8.3.1*

Kota Adm. <i>Municipality</i>	Taman Pemakaman <i>Cemetery</i>		Taman Eks Refungsi <i>SPBU</i>		Jumlah Total	
	Jumlah <i>Total</i>	Luas/Area (M ²)	Jumlah <i>Total</i>	Luas/Area (M ²)	Jumlah <i>Total</i>	Luas/Area (M ²)
(1)	(14)	(15)	(16)	(17)	(18)	(19)
Kepulauan Seribu	5	44 995,00	-	-	5	44 995,00
Jakarta Selatan	18	1 503 283,00	7	12 277,00	694	6 291 111,48
Jakarta Timur	28	1 743 832,50	3	4 123,00	503	5 979 863,58
Jakarta Pusat	4	379 477,00	10	13 022,00	542	5 422 921,20
Jakarta Barat	12	1 486 898,00	3	3 188,00	372	5 187 355,81
Jakarta Utara	11	786 960,00	3	4 275,00	407	4 561 848,12
Jumlah/Total	78	5 945 445,50	26	36 885,00	2 523	27 488 095,19

Sumber/*Source*: Dinas Kehutanan Provinsi DKI Jakarta/*Forestry Services of DKI Jakarta Province*

Tabel Jumlah dan Luas Taman Menurut Jenisnya. 2008–2014**: 8.3.2***Table The Number and Area of Park by Kind of Park. 2008-2014*

Tahun Year	Jenis Taman/Kind of Park					
	Taman Kota & Lingkungan <i>Park City & Environment</i>		Taman Interaktif <i>Interactive Garden</i>		Taman Bangunan Umum <i>Public Garden</i>	
	Jumlah <i>Total</i>	Luas/Area (M ²)	Jumlah <i>Total</i>	Luas/Area (M ²)	Jumlah <i>Total</i>	Luas/Area (M ²)
(1)	(2)	(3)	(4)	(5)	(6)	(7)
2008	2 082	18 279 022,06	82	76 447,63	17	86 067,80
2009	2 088	18 363 031,06	82	76 447,63	17	86 067,80
2010	2 096	18 603 618,06	86	88 564,57	17	86 067,80
2011	2 119	18 777 044,91	91	156 423,77	17	86 067,80
2012	2 166	19 121 695,67	100	200 003,36	17	86 067,80
2013	2 177	19 187 237,18	101	205 641,36	17	86 067,80
2014	2 188	19 274 368,18	102	205 641,36	17	86 067,80

Bersambung/*Continued*

Sambungan Tabel/*Continuation Table 8.3.2*

Tahun Year	Jenis Taman/ <i>Kind of Park</i>					
	Taman Rekreasi <i>Recreational Park</i>		Jalur Hijau Jalan & Pedestrian <i>Street Green Belt</i>		Jalur Hijau Tepian Air & Jalur Hijau Penyempurna <i>River Banks</i>	
	Jumlah <i>Total</i>	Luas/Area (M ²)	Jumlah <i>Total</i>	Luas/Area (M ²)	Jumlah <i>Total</i>	Luas/Area (M ²)
(1)	(8)	(9)	(10)	(11)	(12)	(13)
2008	4	127 479,00	60	601 345,63	35	806 308,23
2009	7	294 282,00	62	603 545,63	44	886 584,86
2010	7	294 282,00	66	606 495,63	46	900 377,03
2011	7	294 282,00	68	609 395,63	47	900 689,25
2012	7	294 282,00	91	726 234,57	52	924 647,32
2013	7	294 280,00	91	726 234,56	52	5 925 148,00
2014	7	294 282,00	91	757 689,56	52	924 647,31

Bersambung/*Continued*

Sambungan Tabel/*Continuation Table 8.3.2*

Tahun Year	Jenis Taman/ <i>Kind of Park</i>		DKI Jakarta	
	Taman Pemakaman <i>Cemetery</i>		Jumlah <i>Total</i>	Luas/ <i>Area</i> (M ²)
	Jumlah <i>Total</i>	Luas/ <i>Area</i> (M ²)		
(1)	(14)	(15)	(16)	(17)
2008	-	-	2 280	19 976 670,35
2009	78	5 904 463,00	2 378	26 214 421,98
2010	78	5 904 463,00	2 396	26 483 868,09
2011	78	5 904 463,00	2 427	26 728 366,36
2012	78	5 904 463,00	2 511	27 257 440,22
2013	78	5 925 148,00	2 523	27 349 258,00
2014	78	5 945 399,00	2 535	27 488 095,21

Sumber/*Source*: Dinas Kehutanan Provinsi DKI Jakarta/*Forestry Services of DKI Jakarta Province*

09

TRANSPORTASI & KOMUNIKASI

Transportation & Communication

Statistik

Transportasi Jakarta 2017

Transportation Statistics of DKI Jakarta Province, 2017

Kereta Api
Mengangkut
334 Juta
penumpang



7,3 juta penumpang
datang dari Luar Negeri
di Bandara Soekarno Hatta



107 ribu penumpang
kapal laut datang dari
Pelabuhan Tanjung Priok



3,5 juta mobil
terdaftar di Polda
Metro Jaya



Dengan jumlah penduduk 10,3 Juta di 2017, dapat dikatakan bahwa 1 diantara 3 penduduk Jakarta memiliki mobil

With a population of 10.3 million in 2017, 1 of 3 residents of Jakarta owned a car

PENJELASAN TEKNIS**TECHNICAL NOTES**

1. Data transportasi dan komunikasi meliputi :
 - a. Panjang Jalan
 - b. Angkutan Darat
 - c. Angkutan Laut
 - d. Angkutan Udara
 - e. Pos dan Telekomunikasi.
 2. Kendaraan bermotor adalah setiap kendaraan yang digerakkan oleh peralatan teknik yang ada pada kendaraan tersebut, biasanya digunakan untuk angkutan orang atau barang di atas jalan raya selain kendaraan yang berjalan di atas rel. Kendaraan bermotor yang dicatat adalah semua jenis kendaraan kecuali kendaraan bermotor TNI/Polri dan Korps Diplomatik.
 3. Mobil penumpang adalah setiap kendaraan bermotor yang dilengkapi dengan tempat duduk untuk sebanyak-banyaknya delapan orang, tidak termasuk tempat duduk untuk pengemudi, baik dilengkapi atau tidak dilengkapi bagasi.
 4. Mobil bis adalah setiap kendaraan bermotor yang dilengkapi dengan tempat duduk untuk lebih dari delapan orang, tidak termasuk tempat duduk untuk pengemudi, baik dilengkapi atau tidak dilengkapi bagasi.
 5. Mobil truk adalah setiap kendaraan bermotor yang digunakan untuk angkutan barang, selain mobil penumpang, mobil bis dan kendaraan bermotor roda dua.
1. *Data on transportations and communications cover:*
 - a. Length of Road*
 - b. Land Transportation*
 - c. Sea Transportation*
 - d. Air Transportation*
 - e. Pos and Telecommunication*
 2. *Motor vehicles are any kind of vehicles motorized by machine set up in those vehicles. They are usually used for transporting peoples and goods on roads except vehicles moving along a railway line. The data cover all kinds of motor vehicles except those belong to Indonesia Army Force Indonesian State Police and Diplomatic Corps.*
 3. *Passengers cars are any motor vehicles with nomore than eight seats, excluding seat for driver. It can be with or without boot.*
 4. *Buses are passengers cars having seats for more than eight passengers, excluding seat for driver. It can be with or without boot.*
 5. *Trucks are any motor vehicles used to transport goods excluding passenger cars, buses, and motorcycles.*

6. Data panjang jalan bersumber dari Dinas Pekerjaan Umum Kabupaten/Kota, diolah dari daftar PJ-II/5.
 7. Kereta api adalah kendaraan dengan tenaga gerak (listrik, diesel atau tenaga uap) yang berjalan sendiri maupun dirangkaikan dengan kendaraan lain, yang akan atau sedang bergerak diatas rel, terdiri dari kereta penumpang dan kereta barang.
 8. Kilometer penumpang adalah jumlah kilometer dari semua penumpang yang berangkat. Besaran ini merupakan penjumlahan jarak asal tujuan masing-masing penumpang.
 9. Rata-rata jarak perjalanan per penumpang adalah rata-rata yang ditempuh oleh setiap penumpang, atau jumlah kilometer penumpang dibagi dengan jumlah penumpang berangkat.
 10. Kilometer ton adalah jumlah kilometer semua ton yang diangkut. Besaran ini merupakan hasil penjumlahan jarak asal tujuan masing-masing barang dalam ton.
 11. Rata-rata jarak angkut barang adalah rata-rata jarak yang ditempuh oleh setiap ton barang atau jumlah kilometer ton dibagi dengan ton dimuat.
 12. Gross Ton (GT) adalah volume ruangan kapal dalam m³, kecuali terowongan, lubang poros baling-baling, tempat
6. *Data on the length of roads were taken from Regency Public Works Offices, based on PJ-II/5 questionnaire*
 7. *Train is a coach or a number of coaches joined together, moving along a railway line. It can be passenger train or baggage train.*
 8. *Passenger kilometer is total kilometers of all departing passenger. This measurement is the sum of distance between the place of origin and the place of destination taken by all passengers.*
 9. *Mean distance of journey per passenger is mean distance taken by each passenger or the total of passenger-kilometer divided by the number of departing passengers .*
 10. *Ton-kilometer is total kilometer of all cargoes carried. This is the sum of distance from area of origin to area of destination for each ton of cargoes.*
 11. *Mean distance of cargoes loaded is mean distance of each ton of cargoes loaded or total ton-kilometer divided by total ton of cargoes loaded.*
 12. *Gross Ton (GT) is total volume of all room in a ship, excluding the volume of tunnel, the axle of propellers, the*

jangkar, dan alas ganda.

anchor, and the chain locker.

13. Sumber data transportasi berasal dari masing-masing instansi terkait, dikumpulkan oleh Badan Pusat Statistik (BPS) setiap bulan/tahun.
 14. Kantor Pos adalah pemberi pelayanan pengiriman barang, uang, dsb, dari suatu tempat ke tempat yang lain. Pengguna pelayanan biasanya diharuskan menempel perangko yang cukup pada sampul surat, kartu pos, pos wesel, warkat pos, paket dsb. Rumah pos berfungsi sama seperti kantor pos dan kantor pos pembantu, bedanya rumah pos biasanya terletak di daerah terpencil.
 15. Telekomunikasi adalah setiap pemancaran, pengiriman dan atau penerimaan dari setiap informasi dalam bentuk tanda-tanda, isyarat, tulisan, gambar, suara dan bunyi melalui sistem kawat, optik, radio atau sistem elektromagnetik lainnya.
 16. Jaringan telekomunikasi adalah rangkaian perangkat telekomunikasi dan kelengkapannya yang digunakan dalam bertelekomunikasi.
 17. Jaringan tetap ialah kegiatan penyelenggaraan jaringan untuk telekomunikasi tetap yang dimaksudkan bagi terselenggaranya telekomunikasi publik dan sirkuit sewa, termasuk kegiatan sambungan komunikasi data yang pengirimannya dilakukan secara paket, melalui sentral atau jaringan lain, seperti *Public*
13. *Data on transportations are ompiled by the BPSStatistics Indonesia (BPS). These data are obtained from relevant institutions.*
 14. *Post office is an establishment dealing with the delivery of goods, letters, money, etc. from one place to another place. Service users usually put postage stamps on the envelope and postcard or are charged with amount of money in obtaining services such as money order, aerogramme, package post, etc. A mailing house has the same function as post office and auxiliary post office. It is usually located in remote areas.*
 15. *Telecommunication includes every transmitting, delivering and or receiving from every information of marking, signal, article, picture, sound and voice through strand of wire system, optic, radio or other electromagnetic system.*
 16. *Telecommunication network is peripheral network of telecommunication and its equipment used in the means of telecommunication.*
 17. *Fixed line is the management of telecommunication network for the fixed line telecommunication to ensure the well-held of public telecommunications and circuit rental, including the activity of data communication delivery in package, through central or other network, such as Public Switched Telephone*

Switched Telephone Network (PSTN).

18. Jaringan bergerak ialah kegiatan penyelenggaraan jaringan yang melayani telekomunikasi bergerak. Seperti jaringan bergerak seluler yang menggunakan teknologi seluler.
19. *Public Switched Telephone Network (PSTN)* adalah jaringan telepon tetap dengan kabel. PSTN secara umum diatur oleh standar-standar teknis dengan menggunakan nomor telepon.
20. *Fixed Wireless Access (FWA)* atau telepon tetap tanpa kabel adalah suatu teknologi akses nirkabel yang menghubungkan pengguna telepon dengan jaringan telepon tanpa kabel. FWA menggunakan penomoran telepon biasa yakni menggunakan kode area. Misal 021 untuk Jakarta.
21. Pelanggan atau pengguna berbayar adalah perseorangan, badan hukum, atau instansi pemerintah yang menggunakan jaringan telekomunikasi dan atau jasa telekomunikasi berdasarkan kontrak.
22. Produksi pulsa pelanggan berbayar adalah banyaknya pulsa yang digunakan atas pelaksanaan telekomunikasi melalui pesawat telepon.
23. Produksi pulsa lokal adalah pulsa hasil pembicaraan antar para pengguna berbayar dalam wilayah dengan kode area yang sama.

Network (PSTN).

18. *Mobile Network is the management of telecommunication network serving the mobile telecommunication. For example mobile phone using cellular technology.*
19. *Public Switched Telephone Network (PSTN) is public telephone network with fixed line. PSTN is generally arranged by technical standards on the basis of telephone number.*
20. *Fixed Wireless Access (FWA) or fixed telephone without cable is a non cable technology access connecting phone users to phone network without cable. FWA uses common telephone numbering, that is area code. For example, 021 for Jakarta's area code.*
21. *Subscriber or user is individual, firm, or government institution using telecommunication network and or telecommunication services based on contract.*
22. *Production of paid subscriber pulse is the number of pulse used for telecommunication means through a telephone set.*
23. *Production of local pulse is the number of pulse used for telecommunication among users within the region in the same area code.*

24. Produksi pulsa SLJJ adalah pulsa hasil pembicaraan antar para pengguna berbayar antar kode area berbeda.
24. *Production of Long Distance Direct Connection pulse is the number of pulse used for telecommunication among users in different area code.*

<https://jakarta.bps.go.id>

9.1. TRANSPORTASI

Jumlah penumpang kereta api pada tahun 2017 sebanyak 334.420.921 penumpang.

Jumlah penumpang pesawat yang datang dan berangkat di Bandara Halim Perdana Kusuma tahun 2016 paling banyak di bulan Desember sebanyak 294 651 penumpang.

Jumlah penumpang kapal laut melalui Pelabuhan Laut Tanjung Priok tahun 2016 sebanyak 233.162 penumpang dan jumlah barang yang diangkut sebanyak 21.628.128 ton untuk pelayaran nusantara dan 25.619 .847 ton untuk pelayaran samudra.

9.2. Komunikasi

Jumlah kantor pos besar di DKI Jakarta pada tahun 2017 sebanyak 5 unit sedangkan kantor pos tambahan sebanyak 171 unit. Banyaknya surat yang dikirim melalui kantor pos pada tahun 2017 sebanyak 24.497.256 surat. Jumlah Sambungan telepon di DKI Jakarta sebanyak 1.947.361 pada tahun 2014 dimana yang terbanyak terdapat di Jakarta Barat.

9.1. TRANSPORTATION

The number of trains passenger in 2017 as many as 334.420.921 passengers .

The number of arriving and departing airplane passenger in 2016 occurred in Desember, as many as 294 651 passengers.

The number of ship passengers through Tanjung Priok Seaport in 2016 as many as 233.162 passengers and amount of goods transported through the departure station of 21.628.128 tons for domestic and 25.619 .847 tons for international.

9.2. COMMUNICATION

The number of large post office in Jakarta in 2017 was 5 units and supplementary post office was 171 units. The number of sent mail through the post office in 2017 was 24.497.256 letters. The number of telephone connections in Jakarta was 1,947,361 in 2014 where the majority located in Jakarta Barat.

9. TRANSPORTASI DAN KOMUNIKASI/TRANSPORTATION AND COMMUNICATION**9.1. Transportasi/Transportation****9.1.1. Angkutan Darat/Land Transportation****Tabel** Jumlah Penumpang Kereta Api Menurut Bulan, 2017

— : 9.1.1.1.

Table *Number of Railway Passengers by Month and Region of Destination, 2017*

(Orang/Person)

Bulan Month	Penumpang Luar Kota Total Passengers	Penumpang Jabodetabek Passengers Jabodetabek
(1)	(2)	
Januari/January	2 096 558	24 185 047
Pebruari/February	1 613 329	21 742 577
Maret/March	1 788 007	25 774 993
April/April	1 311 042	25 410 912
Mei/May	1 376 734	27 384 532
Juni/June	1 642 447	24 432 038
Juli/July	1 538 822	27 016 349
Agustus/August	1 387 778	27 670 138
September/September	1 389 757	26 157 686
Oktober/October	1 385 902	28 764 982
November/November	1 345 166	28 246 252
Desember/December	1 691 388	29 059 485
Jumlah/Total	18 566 930	315 844 991

Sumber/Source: PT. KAI Cabang Jakarta/PT. Indonesia Railways (Limited) Jakarta Branch

Tabel : 9.1.1.3. **Jumlah Barang yang Diangkut Kereta Api Menurut Bulan dan Jenisnya, 2015**

Table *Number of Railway Cargo Loaded by Month and Kind, 2015*

(Ton)

Bulan <i>Month</i>	Barang <i>Material</i>	Petikemas <i>Containers</i>	Barang Lainnya <i>Other Material</i>	Jumlah <i>Total</i>
(1)	(2)	(3)	(4)	(5)
Januari/ <i>January</i>	76 200	164 883	9 868	250 951
Pebruari/ <i>February</i>	54 160	128 714	12 205	195 079
Maret/ <i>March</i>	57 460	123 971	14 447	195 878
April/ <i>April</i>	68 520	146 905	10 475	225 900
M e i/ <i>May</i>	72 760	144 832	8 165	225 757
Juni/ <i>June</i>	75 740	138 206	8 605	222 551
Juli/ <i>July</i>	43 310	86 962	6 921	137 193
Agustus/ <i>August</i>	78 040	139 728	8 937	226 705
September/ <i>September</i>	83 415	138 671	8 615	230 701
Oktober/ <i>October</i>	89 240	168 954	14 952	273 146
November/ <i>November</i>	81 860	168 483	14 275	264 618
Desember/ <i>December</i>	69 920	167 249	13 613	250 782
Jumlah/<i>Total</i>	850 625	1 717 558	131 078	2 699 261
2014	836 167	1 910 384	132 057	2 878 608
2013	614 869	1 462 952	47 606	2 125 427
2012	535 038	1 065 032	46 505	1 646 575
2011	283 879	550 603	69 320	903 802

Sumber/*Source*: PT. KAI Cabang Jakarta/*PT. Indonesia Railways (Limited) Jakarta Branch*

Tabel Jumlah Angkutan Umum yang Beroperasi Menurut Perusahaan, 2017

— : 9.1.1.4.

Table Numbers of Public Transportation by Company, 2017

Nama Perusahaan <i>Name of Company</i>		Jumlah Bus <i>Number of Buses</i> (Unit)
(1)		(2)
I	Bus Besar/Large Bus	
1	PT Transportasi Jakarta	910
2	PT Perusahaan Umum Damri	289
3	PT Perum PPD	218
4	PT Hiba Utama	18
5	PT Putra Karya Jasa Usaha	20
6	PT Metro Mini /Bayu Holong Persada	22
7	PT Big Bird	15
8	PT Sinar jaya Megah Langgeng	58
9	Koperasi Serba Usaha Bersama	7
10	PT Anugerah Mas	59
II	Bus Sedang	
1	PT Metro Mini	303
2	Kopaja	316
3	Kopami Jaya	26
III	Bus Kecil	
	Mikrolet	
1	Komilet Jaya	181
2	Kopamilet Jaya	1 165
3	Kolamas Jaya	584
4	Kojang Jaya	2

Bersambung/Continued.....

Sambungan Tabel/*Continuation Table 9.1.1.4*

Nama Perusahaan <i>Name of Company</i>		Jumlah Bus <i>Number of Buses</i> (Unit)
(1)	(2)	
5	Purimas Jaya	407
6	Budi Luhur	241
7	Komika Jaya	57
8	Trans Halim	40
9	PT Lestarisurya Gemapersada	77
10	PT Kencana Sakti Transport	25
	APB	
12	Komilet Jaya	40
13	Komika Jaya	213
14	Kolamas Jaya	189
15	Purimas Jaya	407
16	Budi Luhur	162
17	Kopamilet Jaya	2
18	KWK	2 857
Jumlah/Total		7 745

Sumber/*Source*: Dinas Perhubungan Provinsi DKI Jakarta/*Transportation Services of DKI Jakarta Province*

Tabel Jumlah Kendaraan Angkutan Jenis IV (Kendaraan Bermotor Umum Roda Tiga), 2002-2017

Table Number of Type IV Vehicles (Three-Wheel Vehicles), 2002-2017

Tahun Year	Bajaj+Kancil
(1)	(2)
2002	14 612
2003	14 612
2004	14 586
2005	14 542
2006	14 424
2007	14 424
2008	14 424
2009	14 424
2010	14 424
2011	14 424
2012	14 424
2013	14 424
2014	14 424
2015	14 043
2016	54 460
2017	54 460

Sumber/Source: Dinas Perhubungan Provinsi DKI Jakarta/Transportation Services of DKI Jakarta Province

Tabel Jumlah Kendaraan Umum Lainnya, 2005-2016
 — : 9.1.1.6.
Table *Number of Other Public Transportation, 2005-2016*

Tahun Year	Taksi Taxi	Mobil Barang Box Car	Bus Pariwisata Tourism Bus	Bus AKAP Bus of Intercity and Interprovince
(1)	(2)	(3)	(4)	(5)
2005	24 246	15 477	5 011	3 524
2006	24 251	16 926	4 184	3 559
2007	24 256	14 995	3 967	3 585
2008	24 324	18 157	5 219	3 587
2009	24 529	19 726	5 048	3 340
2010	24 759	19 018	4 707	3 169
2011	24 724	19 138	4 416	3 279
2012	18 854	35 342	5 091	3 442
2013	27 239	36 844	4 827	3 220
2014	27 079	44 187	4 648	3 322
2015	24 368	44 187	5 156	3 310
2016	24 182	36 894	4 566	3 111

Sumber/Source: Dinas Perhubungan Provinsi DKI Jakarta/*Transportation Services of DKI Jakarta Province*

Tabel Jumlah Penumpang dan Pendapatan Trans Jakarta menurut Koridor/Rute,
 : 9.1.1.7. 2017
Table Number of Passengers, and Revenue of Trans Jakarta by Routes, 2017

Koridor	Rute Routes	Penumpang Passenger	Pendapatan Revenues (Rupiah)
(1)	(2)	(3)	(4)
Koridor I	Blok M-Kota	24 870 678	81 700 926 500
Koridor II	Pulo Gadung -Harmoni	7 823 270	24 284 317 000
Koridor III	Kalideres-Pasar Baru	11 014 559	33 974 349 500
Koridor IV	Pulo Gadung 2 –Dukuh Atas2	6 954 968	21 391 947 500
Koridor V	Kp Melayu-Ancol	10 240 047	31 340 511 500
Koridor VI	Ragunan-Dukuh Atas 2	10 023 461	32 044 508 000
Koridor VII	Kp Rambutan – Kp Melayu	9 382 843	28 108 157 000
Koridor VIII	Lebak Bulus-Harmoni	9 520 971	30 195 383 000
Koridor IX	Pinang Ranti-Pluit	14 351 359	45 440 175 000
Koridor X	PGC 2 – Tanjung Priok	7 491 816	23 027 451 000
Koridor XI	Kp Melayu – Pulo Gebang	3 161 503	9 100 064 000
Koridor XII	Penjaringan – Tanjung Priok	2 242 145	6 933 202 500
Koridor XII	Ciledug -Tendean	1 357 719	4 252 343 000
Lainnya/Others		26 433 610	73 634 287 000
Jumlah/Total		144 868 949	445 427 622 500

Sumber/Source: PT Trans Jakarta/Trans Jakarta Corporate

Tabel Jumlah Kendaraan Transjakarta Busway Menurut Nama Perusahaan,
 : 9.1.1.8. 2017
Table *Number of Transjakarta Busway by Name of Company, 2017*

No.	Tahun Year	Jumlah Bus Number of bus	Bahan Bakar
	(1)	(2)	(3)
1.	Swakelola	488	SOLAR (151), BBG (178)
2.	PT Trans Batavia	-	GAS/CNG (11)
3.	PT Jakarta Trans Metropolitan	-	GAS/CNG (17)
4.	PT Jakarta Mega Trans	-	GAS/CNG (8)
5.	PT Eka Sari Lorena	47	GAS/CNG (20)
6.	PT Primajasa Perdana Raya Utama	-	GAS/CNG (12)
7.	PT Bianglala Metropolitan	75	SOLAR (49), BBG (11)
8.	PT Trans Mayapada Busway	-	GAS/CNG (21)
9.	PT Perum Damri	87	BBG (71)
10	PT Kopaja	310	SOLAR (127)
11	PT. Mayasari Bakti	166	BBG (24)
12.	Perum PPD	494	SOLAR (210)
	Jumlah/Total	910	SOLAR (537), BBG (373)
	2016	910	
	2015	502	
	2014	669	

Sumber/Source: Dinas Perhubungan Provinsi DKI Jakarta/Transportation Services of DKI Jakarta Province

Tabel : 9.1.1.9. **Jumlah Kendaraan Bermotor Yang Terdaftar (Tidak Termasuk TNI, Polri dan CD) Menurut Bulan dan Jenis Kendaraan, 2016**
Table : **Number of Registered Motor Vehicles (Excluding Army, Police and CD) by Month and Kind of Type Motor Vehicles, 2016**

Bulan <i>Month</i>	Sepeda Motor <i>Motor Cycles</i>	Mobil Penumpang <i>Passenger Cars</i>	Mobil Beban <i>Cargo Cars</i>	Mobil Bis <i>Buses</i>	Ransus	Jumlah <i>Total</i>
(1)	(2)	(3)	(4)	(5)	(6)	(7)
Januari	14 062 223	3 486 295	708 146	363 654	139 963	18 760 281
Februari	14 131 391	3 504 872	709 861	363 866	140 082	18 850 072
Maret	14 198 272	3 523 789	711 661	364 363	140 287	18 938 372
April	14 267 457	3 541 783	713 201	364 986	140 485	19 027 912
Mei	12 852 094	3 396 531	681 661	337 938	140 465	17 408 689
Juni	12 926 752	3 426 022	683 175	338 170	140 671	17 514 790
Juli	12 971 955	3 435 698	683 689	338 230	140 774	17 570 346
Agustus	13 051 400	3 452 139	684 754	338 271	140 873	17 667 437
September	13 122 862	3 472 851	685 797	338 374	141 024	17 760 908
Oktober	13 189 171	3 491 238	686 836	338 565	141 173	17 846 983
Nopember	13 252 896	3 507 743	687 862	338 591	141 329	17 928 421
Desember	13 310 672	3 525 925	689 561	338 730	141 516	18 006 404
2015	13 989 590	3 469 168	706 014	363 483	139 801	18 668 056
2014	13 084 372	3 266 009	673 661	362 066	137 859	17 523 967
2013	11 949 280	3 010 403	619 027	360 223	133 936	16 072 869
2012	10 825 973	2 742 414	561 918	358 895	129 113	14 618 313

Sumber/Source : Ditlantas Polda Metro Jaya/Traffic Directorate of DKI Jakarta

Tabel Jumlah Penerbitan STNK menurut Bulan dan Statusnya, 2016

: 9.1.1.10.

Table *Number of Vehicle Registered Issued by Month and Status, 2016*

Bulan Month	Status			
	Kendaraan Baru New Car	Balik Nama Handover	Pindah Daerah Mutation	Hilang/Salinan Lost/Copy
(1)	(2)	(3)	(4)	(5)
Januari/January	119 699	32 762	27 474	10 942
Pebruari/February	115 052	27 898	25 261	9 570
Maret/March	115 833	31 952	27 533	10 882
April/April	118 175	31 155	28 635	10 729
M e i/M a y	110 189	30 401	26 236	9 914
Juni/June	133 214	34 244	27 113	11 030
Juli/July	76 591	27 806	21 035	7 224
Agustus/August	131 894	43 166	34 803	11 421
September/September	121 869	35 253	30 404	10 042
Oktober/October	120 432	38 655	34 357	9 010
November/November	120 920	44 544	39 482	10 262
Desember/December	116 982	53 141	38 999	10 170
Jumlah/Total	1 400 850	430 977	361 332	121 196
2015	1 471 165	556 050	316 157	130 257
2014	1 755 523	479 876	293 424	130 657
2013	1 764 418	476 505	311 353	109 763
2012	1 577 418	444 645	296 443	98 989

Bersambung/Continued.....

Sambungan Tabel/*Continuation Table 9.1.1.10.*

Bulan <i>Month</i>	Status				RHS	Korp Diplomatik <i>Corps Diplomatic</i>	Jumlah <i>Total</i>
	Pengesahan <i>Verification</i>	Perpanjangan Coba Kendaraan <i>Test Permit Extension</i>	Surat Tanda Coba Kendaraan dan Rahasia <i>Test Permit</i>				
(1)	(6)	(8)	(9)	(10)	(11)	(12)	
Januari	373 521	-	40 397	963	81	414 962	
Pebruari	344 267	-	33 183	922	65	378 437	
Maret	383 225	-	30 161	960	44	414 390	
April	362 834	-	32 055	826	71	395 786	
Mei	328 774	-	34 086	772	62	363 694	
Juni	385 432	-	38 283	939	62	424 716	
Juli	326 931	-	17 313	682	34	344 960	
Agustus	405 129	-	35 309	935	62	441 435	
September	381 706	-	33 842	2 854	39	418 441	
Oktober	398 452	-	37 030	1 038	71	436 591	
November	405 844	-	28 163	844	75	434 926	
Desember	398 238	-	35 412	1 011	60	434 721	
Jumlah <i>Total</i>	4 144 353		702 034	11 846	646	48 859 525	
2015	4 585 493	-	337 556	10 919	981	4 934 949	
2014	4 384 432	-	495 893	11 001	858	7 551 664	
2013	4 470 962	-	551 382	10 057	838	5 033 238	
2012	4 138 055	-	645 702	9 993	598	4 794 348	

Sumber/*Source* : Ditlantas Polda Metro Jaya/*Traffic Directorate of DKI Jakarta*

Tabel Jumlah SIM yang diselesaikan Menurut Jenisnya, 2011 – 2015

— : 9.1.1.11.

Table *Number of Driving Licenses Issued by Type, 2011-2015*

Jenis SIM Type of Driving License	2011	2012	2013	2014	2015
(1)	(2)	(3)	(4)	(5)	(6)
SIM A	328 736	283 459	341 258	345 487	379 438
SIM A Umum	5 789	3 522	3 784	3 078	2 977
SIM A Khusus	-	-	-	-	-
SIM B I	49 424	31 350	35 989	29 160	33 007
SIM B I Umum	16 786	10 861	12 291	9 954	10 541
SIM B II	3 206	2 049	2 318	2 142	2 462
SIM B II Umum	6 263	4 511	5 415	4 529	5 380
SIM C	443 907	336 504	384 428	406 441	506 808
SIM D	3	29	264	11	40
Jumlah/Total	854 114	672 285	785 747	800 802	940 653

Sumber/Source : Ditlantas Polda Metro Jaya/Traffic Directorate of DKI Jakarta

Tabel Jumlah Pengeluaran SIM Menurut Bulan dan Jenis SIM, 2015

: 9.1.1.12.

Table Number of Total Driving Licenses Issued by Month and Type, 2015
(Kartu/Card)

Bulan Month	SIM C Type C Driving Licenses	SIM A/Type A Driving Licenses		
		A	A Umum	A Khusus
(1)	(2)	(3)	(4)	(5)
Januari/January	34 988	27 706	135	-
Pebruari/February	34 809	27 319	314	-
Maret/March	49 425	37 552	321	-
April/April	43 646	34 011	296	-
Mei/May	42 871	33 330	289	-
Juni/June	45 478	34 711	283	-
Juli/July	27 546	22 345	54	-
Agustus/August	42 010	31 627	284	-
September/September	40 380	29 254	129	-
Oktober/October	57 457	38 026	323	-
November/November	48 598	33 460	288	-
Desember/December	39 600	30 097	261	-
Jumlah/Total	506 808	379 438	2 977	-
2014	406 441	345 487	3 078	-
2013	384 428	341 258	3 784	-
2012	336 504	283 459	3 522	-
2011	443 907	328 736	5 789	-

Bersambung/Continued...

Sambungan Tabel/*Continuation Table 9.1.1.12.*

Bulan Month	SIM B/Type B Driving Licenses				Jumlah Total
	B I	B I Umum	B II	B II Umum	
(1)	(6)	(7)	(8)	(9)	(10)
Januari/January	1 488	451	99	203	2 241
Pebruari/February	2 913	928	198	501	4 540
Maret/March	3 840	1 176	299	637	5 952
April/April	3 414	1 106	259	521	5 300
M e i/M a y	3 303	1 045	206	530	5 084
Juni/June	2 684	903	212	428	4 227
Juli/July	653	140	38	71	902
Agustus/August	3 200	1 107	228	549	5 084
September/September	1 603	444	135	263	2 445
Oktober/October	4 065	1 191	302	716	6 274
November/November	3 033	948	253	503	4 737
Desember/December	2 811	1 102	233	458	4 604
Jumlah/Total	33 007	10 541	2 462	5 380	51 390
2014	29 160	9 954	2 142	4 529	45 785
2013	35 989	2 318	12 291	5 415	785 483
2012	31 350	10 861	2 049	4 511	672 285
2011	49 424	16 786	3 206	6 263	854 114

Sumber/Source : Ditlantas Polda Metro Jaya/Traffic Directorate of DKI Jakarta

Tabel Jumlah Kendaraan Lewat Jalan Tol Menurut Cabang Pada Gerbang
 _____ : 9.1.1.13. Transaksi, 2017

Table *Number of Vehicles Through Toll Road by Toll Gate Branch, 2017*
 (Kendaraan/Vehicles)

Cabang Gerbang Transaksi <i>Toll Gate Branch</i>	Januari	Pebruari	Maret	April	Mei
(1)	(2)	(3)	(4)	(5)	(6)
1. Jagorawi	17 802 518	15 678 849	17 650 128	17 148 359	17 467 706
1.1. Sistem Tertutup	6 736 271	5 892 226	6 671 066	6 459 686	6 588 045
1.2. Sistem Terbuka	11 066 247	9 786 623	10 979 062	10 688 673	10 879 661
-Ramp TMII & Dukuh	2 780 420	2 558 688	2 805 448	2 805 080	2 848 878
-Ramp Cibubur	2 291 341	2 024 890	2 277 483	2 158 159	2 194 778
-Cawang - Cimanggis	5 994 486	5 203 045	5 896 131	5 725 434	5 836 005
2. Jakarta - Cikampek	18 879 088	16 482 947	18 315 128	16 842 298	17 345 617
2.1. Sistem Tertutup	5 342 604	4 591 075	5 182 973	4 811 817	5 013 910
2.2. Sistem Terbuka	13 536 484	11 891 872	13 132 155	12 030 481	12 331 707
-Ramp PGT & PGB	1 939 684	1 719 103	1 944 519	1 818 665	1 832 157
-Ramp Cawang-Cikarang	11 596 800	10 172 769	11 187 636	10 211 816	10 499 550
3. Jakarta-Tangerang	11 328 504	10 077 395	11 196 972	10 174 147	10 858 028
4. Camareng	25 278 560	22 742 710	25 812 469	24 578 887	25 500 441
4.1 Dalam Kota Jakarta	18 349 125	16 444 558	18 627 581	17 652 024	18 360 095
4.1.1 Cawang-Tomang-Pluit	10 425 421	9 321 851	10 569 993	9 984 126	10 217 866
4.1.2 Cawang-Tj.Priok-Pluit	7 923 704	7 122 707	8 057 588	7 667 898	8 142 229
4.2 Sedyatmo	6 929 435	6 298 152	7 184 888	6 926 863	7 140 346
5. Jln Tol Lingkar Luar Jkt	12 167 639	10 972 226	12 411 257	11 749 983	12 065 940
5.1 Seksi W2	2 943 638	2 679 414	3 027 094	2 855 706	2 893 327
5.2 Seksi S	5 593 983	5 042 713	5 628 052	5 323 767	5 467 529
5.3 Seksi E1	3 459 669	3 062 061	3 392 954	3 149 238	3 231 844
5.4 Seksi E2	1 386 389	1 270 348	1 428 042	1 314 103	1 363 501
5.5 Seksi E3	390 384	335 554	422 123	459 217	584 270
5.6 Ulujami – Pondok Aren	3 987 559	3 624 849	4 141 044	3 971 719	3 992 998

Sambungan Tabel/*Continuation Table 9.1.1.13.*

Cabang Gerbang Transaksi Toll Gate Branch	Juni	Juli	Agustus	September
(1)	(7)	(8)	(9)	(10)
1. Jagorawi	16 031 642	17 975 523	17 778 391	13 589 469
1.1. Sistem Tertutup	6 008 081	6 768 679	6 683 995	1 470 118
1.2. Sistem Terbuka	10 023 561	11 206 844	11 094 396	12 119 351
-Ramp TMII & Dukuh	2 576 526	2 934 232	2 971 207	-
-Ramp Cibubur	2 035 541	2 222 049	2 240 434	-
-Cawang - Cimanggis	5 411 494	6 050 563	5 882 755	-
2. Jakarta - Cikampek	16 004 410	18 143 609	17 103 321	16 645 670
2.1. Sistem Tertutup	4 396 733	5 368 196	5 021 714	4 852 234
2.2. Sistem Terbuka	11 607 677	12 775 413	12 081 607	11 793 436
-Ramp PGT & PGB	1 648 510	1 804 827	1 785 392	1 703 990
-Ramp Cawang-Cikarang	9 959 167	10 970 586	10 296 215	10 089 446
3. Jakarta-Tangerang	10 187 869	11 548 468	11 780 431	11 358 182
4. Camareng	22 554 272	25 999 876	26 346 216	24 901 847
4.1 Dalam Kota Jakarta	16 486 153	18 711 705	18 966 716	17 958 089
4.1.1 Cawang-Tomang-Pluit	9 386 123	10 447 362	10 477 326	9 958 936
4.1.2 Cawang-Tj.Priok-Pluit	7 100 030	8 264 343	8 489 390	7 999 153
4.2 Sedyatmo	6 068 119	7 288 171	7 379 500	6 943 758
5. Jln Tol Lingkar Luar Jkt	11 094 832	12 571 797	12 628 938	12 009 981
5.1 Seksi W2	2 644 053	2 896 855	3 032 854	2 843 980
5.2 Seksi S	5 034 089	5 657 048	5 646 885	5 276 231
5.3 Seksi E1	3 064 833	3 571 223	3 317 493	3 237 522
5.4 Seksi E2	1 292 427	1 503 751	1 479 580	1 440 362
5.5 Seksi E3	498 547	622 462	609 159	596 755
5.6 Ulujami – Pondok Aren	3 594 972	3 977 506	4 189 852	3 891 362

Bersambung/*Continued*.....

Sambungan Tabel/*Continuation Table 9.1.1.13.*

Cabang Gerbang Transaksi <i>Toll Gate Branch</i>	Oktober	November	Desember	Jumlah/ <i>Total</i>
(1)	(11)	(12)	(13)	(14)
1. Jagorawi	12 456 052	12 296 155	12 589 792	188 464 584
1.1. Sistem Tertutup	-	-	-	53 278 167
1.2. Sistem Terbuka	12 456 052	12 296 155	12 589 792	135 186 417
-Ramp TMII & Dukuh	-	-	-	22 280 479
-Ramp Cibubur	-	-	-	17 444 675
-Cawang - Cimanggis	-	-	-	45 999 913
2. Jakarta - Cikampek	16 741 327	15 980 973	16 299 824	204 784 212
2.1. Sistem Tertutup	4 908 236	4 728 011	4 734 899	58 952 402
2.2. Sistem Terbuka	11 833 091	11 252 962	11 564 925	145 831 810
-Ramp PGT & PGB	1 723 963	1 626 733	1 665 935	21 213 478
-Ramp Cawang-Cikarang	10 109 128	9 626 229	9 898 990	124 618 332
3. Jakarta-Tangerang	11 652 421	11 366 029	11 293 541	132 821 987
4. Camareng	25 575 962	25 264 488	25 721 990	300 277 718
4.1 Dalam Kota Jakarta	18 627 532	18 196 142	18 091 777	216 471 497
4.1.1 Cawang-Tomang-Pluit	10 293 098	9 966 341	10 130 481	121 178 924
4.1.2 Cawang-Tj.Priok-Pluit	8 334 434	8 229 801	7 961 296	95 292 573
4.2 Sedyatmo	6 948 430	7 068 346	7 630 213	83 806 221
5. Jln Tol Lingkar Luar Jkt	12 490 179	12 201 272	12 245 157	144 609 201
5.1 Seksi W2	2 973 386	2 917 015	2 927 393	34 634 715
5.2 Seksi S	5 420 814	5 290 214	5 323 881	64 705 206
5.3 Seksi E1	3 300 820	3 205 252	3 311 023	39 303 932
5.4 Seksi E2	1 517 396	1 431 758	1 424 678	16 852 335
5.5 Seksi E3	636 753	657 636	619 949	6 432 809
5.6 Ulujami – Pondok Aren	4 061 824	3 989 611	3 962 114	47 385 410

Sumber/*Source*: PT Jasa Marga Divisi Man Pul Tol/*Indonesia Highway Corp, Man Pul Tol Division*

Tabel : 9.1.1.14. **Volume Kendaraan Lewat Jalan Tol Menurut Gerbang Transaksi dan Golongan Tarif Kendaraan, 2017**
Table : **Number of Vehicles Pass Through Toll Road by Toll Gate Branch and Tarif Classifications, 2017**
(Kendaraan/Vehicles)

Gerbang Transaksi <i>Transaction Gate</i>	Golongan Tarif Kendaraan <i>Classification of Vehicles</i>					Jumlah <i>Total</i>	Rata-rata Per Hari <i>Daily Average</i>
	I	II	III	IV	V		
(1)	(2)	(3)	(4)	(5)	(6)	(7)	(8)
1. Jagorawi	172 983 637	10 179 827	3 848 154	772 267	680 699	188 464 584	523 513
1.1. Sistem Tertutup	47 714 365	3 623 890	1 415 100	264 863	259 949	53 278 167	147 995
1.2. Sistem Terbuka	125 269 272	6 555 937	2 433 054	507 404	420 750	135 186 417	375 518
-Ramp TMII & Dukuh	21 662 184	440 963	115 034	39 642	22 656	22 280 479	61 890
-Ramp Cibubur	16 500 111	699 854	204 693	25 121	14 896	17 444 675	48 457
-Cawang - Cimanggis	41 410 457	2 963 175	1 145 626	270 972	209 683	45 999 913	127 778
2. Jakarta - Cikampek	165 512 022	23 664 612	8 706 942	3 929 770	2 970 866	204 784 212	568 845
2.1. Sistem Tertutup	42 895 299	9 640 607	3 881 442	1 451 385	1 083 669	58 952 402	163 757
2.2. Sistem Terbuka	122 616 723	14 024 005	4 825 500	2 478 385	1 887 197	145 831 810	405 088
-Ramp PGT & PGB	20 956 192	202 142	46 768	5 568	2 808	21 213 478	58 926
-Ramp Cawang-Cikarang	101 660 531	13 821 863	4 778 732	2 472 817	1 884 389	124 618 332	346 162
3. Jakarta-Tangerang	117 565 729	9 396 658	3 517 583	1 335 886	1 006 131	132 821 987	368 950
4. Camareng	282 187 845	11 322 530	3 078 834	2 254 202	1 434 307	300 277 718	834 105
4.1 Dalam Kota Jakarta	203 791 002	7 765 890	2 191 887	1 626 945	1 095 773	216 471 497	601 310
4.1.1 Cawang-Tomang-Pluit	116 337 416	2 873 377	1 033 111	517 635	417 385	121 178 924	336 608
4.1.2 Cawang-Tj.Priok-Pluit	87 453 586	4 892 513	1 158 776	1 109 310	678 388	95 292 573	264 702
4.2 Sedyatmo	78 396 843	3 556 640	886 947	627 257	338 534	83 806 221	232 795
5. Jln Tol Lingkar Luar Jkt	130 116 734	7 475 715	3 298 723	2 202 322	1 515 707	144 609 201	401 692
5.1 Seksi W2	33 554 745	766 981	272 663	24 141	16 185	34 634 715	96 208
5.2 Seksi S	60 755 675	2 682 007	1 012 729	137 630	117 165	64 705 206	179 737
5.3 Seksi E1	32 388 188	3 759 100	1 452 554	947 702	756 388	39 303 932	109 178
5.4 Seksi E2	14 540 500	1 257 145	534 342	306 421	213 927	16 852 335	46 812
5.5 Seksi E3	3 957 592	530 532	557 052	886 243	501 390	6 432 809	17 869
5.6 Ulujami – Pondok Aren	45 675 709	1 161 957	482 112	37 815	27 817	47 385 410	131 626

Sumber/Source: PT Jasa Marga Divisi Man Pul Tol/Indonesia Highway Corp, Man Pul Tol Division

Tabel : 9.1.1.15. **Indikator Kecelakaan Lalu Lintas di Jalan Tol Menurut Ruas Jalan, 2017**
Table : **Accident Indicators on Toll Road by Road Section, 2017**

Indikator <i>Indicators</i>	Ruas Jalan Tol <i>Toll Road Section</i>				Jumlah
	Jagorawi	Jakarta – Tangerang	Jakarta – Cikampek	Cawang - Tomang - Cengkareng	
(1)	(2)	(3)	(4)	(5)	
1. Jumlah Kecelakaan <i>Number of Accidents</i>	177	171	433	117	898
2. Jml Korban meninggal <i>Number of Victim</i> (Jiwa/Person)	9	11	27	5	52
3. Faktor Penyebab : <i>Causal Factor</i>	168	160	406	112	846
a Pengemudi <i>Drivers</i>	139	127	347	89	702
b Kendaraan <i>Vehicles</i>	28	28	53	19	128
c Lingkungan <i>Environmental</i>	1	5	6	4	16
d. Tidak diketahui <i>Unknown</i>	-	-	-	-	-

Sumber/Source : PT Jasamarga//Indonesia Highway Corp

Tabel : 9.1.1.16. **Panjang Jalan Menurut Kota Administrasi, dan Jenis Status Jalan, 2017**
Table : **Length of Road by Municipality and Kind of Roads, 2017**

Kota Adm <i>Municipality</i>	Jenis Status Jalan/ <i>Kind of Road</i>			Jumlah <i>Total</i>
	Jalan Nasional/ <i>National</i>		Provinsi <i>Province</i>	
	Tol/ <i>Toll</i>	Negara/ <i>State</i>		
(1)	(2)	(3)	(4)	(6)
A. Panjang Jalan/Road Length (m)				
Jakarta Selatan	28 800	13 661	362 401	404 862
Jakarta Timur	52 450	22 306	363 028	437 784
Jakarta Pusat	2 500	-	243 813	246 313
Jakarta Barat	30 500	11 972	278 390	320 862
Jakarta Utara	46 100	11 917	235 447	293 464
Jumlah/Total	160 350	59 856	1 483 079	1 703 285
B. Luas Jalan/Road Area (m²)				
Jakarta Selatan	391 200	192 554	4 121 934	5 005 688
Jakarta Timur	1 451 550	367 404	4 342 831	6 161 785
Jakarta Pusat	60 000	-	3 723 466	3 783 466
Jakarta Barat	732 000	234 416	2 896 360	3 862 776
Jakarta Utara	1 075 200	194 062	2 796 718	4 065 980
Jumlah/Total	4 009 950	988 436	17 881 309	22 879 695

Sumber/*Source*: Sub Dinas Bina Program, Dinas Pekerjaan Umum Provinsi DKI Jakarta/*Public Work Service, Planning Division*

Tabel Panjang, Luas dan Status Jalan Menurut Jenisnya, 2017
 : 9.1.1.17.
Table Length, Area and Status by Kind of Roads, 2017

Jenis Jalan Kind of Road	Panjang Length (M)	Luas Area (M ²)	Status Jalan Status of Road
(1)	(2)	(3)	(4)
1 Tol/Toll	160 350	4 009 950	Tol/Toll
2 Arteri Primer	57 696	956 896	Nasional/National
3 Kolektor Primer	2 160	31 540	Nasional/National
4 Arteri Sekunder	694 460	11 180 145	Provinsi/Province
5 Kolektor Sekunder	788 618	6 701 165	Provinsi/ Province
6 Kota Adm/Municipality	4 949 678	23 546 531	Provinsi/ Province
Jumlah/Total	6 652 678	46 426 531	

Sumber/Source: Sub Dinas Bina Program, Dinas Pekerjaan Umum Provinsi DKI Jakarta/Public Work Service, Planning Division

Tabel : 9.1.1.18. **Lokasi Jalan Fly Over/Under Pass Menurut Wilayah dan Volume Jalan, 2017**
Table *Fly Over and Under Pass Road Location by Region and Volume of Road, 2017*

Lokasi <i>Location</i>	Wilayah <i>Region</i>	Volume/ <i>Volume</i>		
		Panjang <i>Length</i> (M)	Lebar <i>Width</i> (M)	Luas <i>Area</i> (M ²)
(1)	(2)	(3)	(4)	(5)
<i>I Fly Over Departemen</i>				
1 Kiapang/Slipi (Timur)	Jakarta Barat	240	16.1	3 864
2 Kiapang/Slipi (Barat)	Jakarta Barat	295	15.5	4 573
3 Grogol	Jakarta Barat	577	9	5 193
4 Jembatan Dua	Jakarta Barat	350	9	3 150
5 Jembatan Tiga	Jakarta Barat	436	9	3 924
6 Neli Murni	Jakarta Barat	419	17	7 123
7 Kemayoran Barat	Jakarta Pusat	332	12.5	4 150
8 Taman Ria	Jakarta Pusat	338	12	4 056
9 Kemayoran Timur	Jakarta Pusat	325	11.5	3 738
10 Kemayoran Tengah	Jakarta Pusat	325	11.5	3 738
11 R S Mitra Kemayoran	Jakarta Pusat	250	9	2 250
12 Kampung Rambutan	Jakarta Timur	121,8	13.8	1 681
13 Putri Hijau	Jakarta Selatan	519	22	11 418
14 Kebayoran Lama	Jakarta Selatan	830,9	14.4	11 965
15 Tendean	Jakarta Selatan	325	7.1	2 308
16 Mampang	Jakarta Selatan	285	16.1	4 589
17 Tanjung Barat Utara	Jakarta Selatan	1,028	11.5	11 822
18 Tanjung Barat Sisi Selatan	Jakarta Selatan	1,068	11.5	12 282

Bersambung/*Continued ...*

Sambungan/Continuation Tabel 9.1.1.18. (Data tidak tersedia)

Lokasi <i>Location</i>	Wilayah <i>Region</i>	Volume/Volume		
		Panjang <i>Length</i> (M)	Lebar <i>Width</i> (M)	Luas <i>Area</i> (M ²)
(1)	(2)	(3)	(4)	(5)
II <i>Fly Over Pemda</i>				
1 Tomang	Jakarta Barat	222	10	2 201
2 Daan Mogot	Jakarta Barat	1 552	9	13 968
3 Pasar Pagi	Jakarta Barat	852	18	14 910
4 Pramuka Stage I	Jakarta Timur	472	10	4 578
5 Pramuka Stage II	Jakarta Timur	541	9	4 594
6 Senen	Jakarta Pusat	585	18	10 413
7 Cideng	Jakarta Pusat	550	16	8 910
8 Karet Mas Mansyur	Jakarta Pusat	550	17	9 350
9 K S Tubun	Jakarta Pusat	472	17	8 071
10 Galur	Jakarta Pusat	497	9	4 469
11 Kuningan (Sisi Utara)	Jakarta Pusat	532	9	4 788
12 Kuningan (Sisi Selatan)	Jakarta Timur	691	9	6 220
13 Kampung Melayu	Jakarta Timur	672	17	11 693
14 Dr. Rajiman, Buaran	Jakarta Timur	467	17	7 981
15 Pulo Gebang	Jakarta Timur	1 244	9	10,575
16 Penggilingan Stage I	Jakarta Timur	625	9	5 625
17 Penggilingan Stage II	Jakarta Timur	625	9	5 625
18 Klender/Pondok Bambu	Jakarta Selatan	390	15	5 695
19 Saharjo	Jakarta Selatan	360	17	6 120
20 Lapangan Roos	Jakarta Selatan	757	17	12 866
21 Kalibata	Jakarta Selatan	636	18	11 448
22 Pancoran	Jakarta Selatan	647	9	5 823
23 Permata Hijau	Jakarta Utara	623	10	6 230
24 Sudirman	Jakarta Utara	408	17	7 099
25 Yos Sudarso Sisi	Jakarta Utara	500	9	4 500
26 Martadinata	Jakarta Utara	640	9	5 760
27. Roxy	Jakarta Barat	599	15.4	9 225

Bersambung/Continued ...

Sambungan Tabel/*Continuation Table 9.1.1.18. (data tidak tersedia)*

Lokasi <i>Location</i>	Wilayah <i>Region</i>	Volume/ <i>Volume</i>		
		Panjang <i>Length</i> (m)	Lebar <i>Width</i> (m)	Luas <i>Area</i> (m ²)
(1)	(2)	(3)	(4)	(5)
28. K a m a l	Jakarta Barat	324	10	3 340
29. Latuharhari (Sisi Timur)	Jak Pus – Jak Sel	307	17	5 342
30. Latuharhari (Sisi Barat)	Jak Sel – Jak Pus	307	17	5 342
31. Pesanggrahan	Jakarta Barat	376	9	3 384
32. Bandengan	Jakarta Barat	1 414	8	11 312
33. Tubagus Angke	Jakarta Barat	800	9	7 200
34. Mayjen TNI Prof.Dr. Moestopo (Jln Antasari-Blok M)	Jakarta Selatan	5 013	18	87 733
35. Prof.Dr.Hamka (Jln Kp Melayu-Tnh Abang)	Jaksel-Jakpus	3 364	18	58 867
III <i>Under Pass Pemda</i>				
1 Tomang	Jakarta Barat	332	9	2 988
2 Tanah Abang	Jakarta Pusat	600	18	10 920
3 Senen	Jakarta Pusat	602	16	9 507
4 D I Panjaitan	Jakarta Timur	724	18	12 677
5 Manggarai	Jakarta Timur	155	13	2 062
6 Pramuka	Jakarta Timur	240	17	4 000
7 Cawang	Jakarta Timur	362	18	6 516
8 Rasuna Said	Jakarta Selatan	481	18	8 418
9 Ciputat	Jakarta Selatan	191	10	1 872
10 Pasar Minggu	Jakarta Selatan	705	23	16 074
11 Dukuh Atas	Jakarta Selatan	51	20	1 032
12 Kebayoran Lama	Jakarta Selatan	1 254	8	10 318
13 Jambang	Jakarta Selatan	300	9	2 550
14 Angkasa	Jakarta Pusat	600	15	9 180
15 Perempatan Bungur	Jakarta Selatan	638	8	4 785
16 Under Pass Trunojoyo	Jakarta Selatan	336	15	4 867

Sumber/*Source*: Dinas Bina Marga Provinsi DKI Jakarta/clan clergy *Services of DKI Jakarta Province*

Tabel **Panjang dan Luas Trotoar, 2005 – 2017**
: 9.1.1.19.
Table **Length and Area of Pedestrian, 2005-2017**

Tahun Anggaran Years	Panjang Length (Meter)	Luas Area (M2)
(1)	(2)	(3)
2005	536 561,86	871 558,08
2006	536 561,86	871 558,08
2007	540 336,86	978 483,08
2008	540 336,86	978 483,08
2009	540 336,86	978 483,08
2010	540 336,86	978 483,08
2011	540 336,86	978 483,08
2012	540 336,86	978 483,08
2013	540 336,86	978 483,08
2014	540 336,86	978 483,08
2015	540 336,86	978 483,08
2016	543 073,65	994 972,33
2017	543 073,65	994 972,33

Sumber/Source: Dinas Bina Marga Provinsi DKI Jakarta/clan clergy Services of DKI Jakarta Province

9.1.2. Angkutan Udara/*Air Transportation*

Tabel : 9.1.2.1. Jumlah Lalu Lintas Pesawat Udara yang Berangkat dan Datang Melalui Pelabuhan Udara Soekarno-Hatta, 2017
Table : *Number of Departing and Arriving Aircrafts Through Soekarno-Hatta Airports, 2017*

Bulan <i>Month</i>	LN/ <i>International</i>		DN/ <i>Domestic</i>	
	Berangkat <i>Departure</i>	Datang <i>Arrival</i>	Berangkat <i>Departure</i>	Datang <i>Arrival</i>
(1)	(2)	(3)	(4)	(5)
Januari/ <i>January</i>	3 852	3 866	14 083	14 467
Pebruari/ <i>February</i>	3 382	3 430	12 349	12 719
Maret/ <i>March</i>	3 797	3 853	14 025	14 426
April/ <i>April</i>	3 725	3 762	14 052	14 451
M e i/ <i>May</i>	3 845	3 917	14 658	15 027
Juni/ <i>June</i>	3 714	3 743	15 191	15 505
Juli/ <i>July</i>	3 896	3 903	15 848	16 285
Agustus/ <i>August</i>	4 008	4 088	14 986	15 370
September/ <i>September</i>	3 898	3 897	14 600	15 018
Oktober/ <i>October</i>	3 936	3 958	15 007	15 436
November/ <i>November</i>	3 979	4 023	14 344	14 721
Desember/ <i>December</i>	4 249	4 265	15 674	16 162
Jumlah/<i>Total</i>	46 281	46 705	174 817	179 587
2016	43 201	43 348	161 186	166 046
2015	42 027	40 425	147 525	146 043
2014	42 188	42 568	151 360	154 868
2013	41 000	41 242	157 135	160 053

Sumber/*Source*: PT Angkasa Pura II/*Indonesia's Airport Company Region II*

Tabel : 9.1.2.2. **Jumlah Lalu Lintas Pesawat Udara yang Berangkat dan Datang Melalui Pelabuhan Udara Halim Perdana Kusuma, 2017**
Table : **Numbers of Departing and Arriving Aircrafts Through Halim Perdana Kusuma Airport, 2017**

Bulan <i>Month</i>	LN/ <i>International</i>		DN/ <i>Domestic</i>	
	Berangkat <i>Departure</i>	Datang <i>Arrival</i>	Berangkat <i>Departure</i>	Datang <i>Arrival</i>
(1)	(2)	(3)	(4)	(5)
Januari/ <i>January</i>	147	152	2 576	2 590
Pebruari/ <i>February</i>	137	146	2 337	2 311
Maret/ <i>March</i>	181	187	2, 699	2 692
April/ <i>April</i>	193	196	2 434	2 450
M e i/ <i>May</i>	128	146	2 659	2 642
Juni/ <i>June</i>	100	110	2 458	2 459
Juli/ <i>July</i>	99	136	2 921	2 884
Agustus/ <i>August</i>	95	117	2 926	2 894
September/ <i>September</i>	121	131	2 747	2 748
Oktober/ <i>October</i>	172	211	2 716	2 681
November/ <i>November</i>	193	215	2 673	2 642
Desember/ <i>December</i>	155	177	2 816	2 790
Jumlah/<i>Total</i>	1 721	1 924	31 962	31 783
2016	1 686	1 859	25 763	25 400
2015	2 219	2 620	17 305	16 873
2014	2 333	2 483	12 254	12 038
2013	481	542	6 191	5 636

Sumber/*Source*: PT Angkasa Pura II/*Indonesia's Airport Company Region II*

Tabel 9.1.2.3. Jumlah Penumpang Pesawat Udara yang Berangkat dan Datang Melalui Pelabuhan Udara Soekarno-Hatta, 2017

Table Number of Departing and Arriving Passengers Through Soekarno-Hatta Airports, 2017

(Orang/Person)

Bulan Month	LN/International		DN/Domestic		Transit	
	Berangkat Departure	Datang Arrival	Berangkat Departure	Datang Arrival	Internasional International	Domestik Domestic
(1)	(2)	(3)	(4)	(5)	(6)	(7)
Januari/January	579 253	675 464	1 704 606	1 936 272	5 923	201 453
Pebruari/February	556 814	510 121	1 479 097	1 650 182	2 491	187 999
Maret/March	650 897	620 323	1 756 665	1 885 900	1 894	212 566
April/April	642 422	630 295	1 802 960	1 829 593	1 838	197 537
Mei/May	591 403	612 409	1 805 970	2 051 132	954	231 142
Juni/June	577 692	518 909	1 788 186	1 682 194	1 231	236 217
Juli/July	581 088	715 926	2 109 875	2 442 389	2 146	319 393
Agustus/August	658 340	577 174	1 891 391	2 049 826	1 743	215 852
September/September	594 216	594 424	1 787 086	1 990 832	1 487	235 643
Oktober/October	572 357	571 690	1 841 654	2 008 573	2 994	221 093
November/November	651 125	613 366	1 855 288	2 001 542	1 915	210 410
Desember/December	766 806	624 725	2 108 796	2 093 288	6 642	211 506
Jumlah Total	7 422 413	7 264 826	21 931 574	23 621 723	31 258	2 680 811
2016	6 650 331	6 449 419	20 492 917	22 111 745	31 285	2 459 787
2015	6 369 186	6 194 309	19 390 449	20 561 743	47 315	1 753 197
2014	6 495 593	6 122 443	20 028 714	21 951 895	42 173	2 580 351
2013	6 408 251	6 264 765	20 574 428	23 578 314	17 588	3 294 001

Sumber/Source: PT Angkasa Pura II//Indonesia's Airport Company Region II

Tabel : 9.1.2.4. **Jumlah Penumpang Pesawat Udara yang Berangkat dan Datang Melalui Pelabuhan Udara Halim Perdana Kusuma, 2017**
Table : **Number of Departing and Arriving Passengers Through Halim Perdana Kusuma Airport, 2017**
(Orang/Person)

Bulan Month	LN/International		DN/Domestic	
	Berangkat Departure	Datang Arrival	Berangkat Departure	Datang Arrival
(1)	(2)	(3)	(4)	(5)
Januari/January	813	239	252 712	275 650
Pebruari/February	601	532	217 744	228 230
Maret/March	1569	314	261 772	268 649
April/April	1397	410	249 595	249 161
Mei/May	493	249	268 896	278 296
Juni/June	320	178	262 431	210 545
Juli/July	279	273	294 529	347 519
Agustus/August	275	182	285 312	298 722
September/September	547	233	292 340	316 893
Oktober/October	701	312	298 969	316 360
November/November	771	478	299 528	315 626
Desember/December	648	195	325 566	327 972
Jumlah/Total	8 414	3 595	3 309 394	3 433 623
2016	4 405	2 822	2 763 809	2 800 229
2015	40 778	245 900	1 545 667	1 564 996
2014	57 077	49 961	767 492	775 334
2013	416	352	22 027	16 358

Sumber/Source: PT Angkasa Pura II//Indonesia's Airport Company Region II

Tabel Jumlah Surat yang Dimuat dan Dibongkar Melalui Pelabuhan Udara
 : 9.1.2.5. Soekarno-Hatta, 2017
Table Loaded and Unloaded Mail Through Soekarno-Hatta Airport, 2017

(Kg)

Bulan Month	LN/ <i>International</i>		DN/ <i>Domestic</i>	
	Muat <i>Loaded</i>	Bongkar <i>Unloaded</i>	Muat <i>Loaded</i>	Bongkar <i>Unloaded</i>
(1)	(2)	(3)	(4)	(5)
Januari/ <i>January</i>	245 642	59 437	445 721	11 605
Pebruari/ <i>February</i>	126 295	52 833	18 426	1 554
Maret/ <i>March</i>	131 268	272 512	22 362	1 534
April/ <i>April</i>	101 004	55 568	37 415	2 897
M e i/ <i>May</i>	135 023	57 629	13 071	-
Juni/ <i>June</i>	124 472	49 672	8 409	257
Juli/ <i>July</i>	74 659	224 423	2 828	23
Agustus/ <i>August</i>	48 243	87 984	9 117	439
September/ <i>September</i>	74 951	113 905	10 294	139
Oktober/ <i>October</i>	98 795	115 581	6 533	2 704
November/ <i>November</i>	88 844	122 581	11 293	1
Desember/ <i>December</i>	190 955	108 588	21 634	199 160
Jumlah/Total	1 440 151	1 320 713	607 103	220 313
2016	1 915 118	873 134	365 501	369 390
2015	1 161 358	764 228	432 889	1 514 020
2014	934 164	1 315 164	367 720	1 510 326
2013	471 595	1 725 803	1 663 925	2 207 019

Sumber/Source: PT Angkasa Pura II//Indonesia's Airport Company Region II

Tabel : 9.1.2.6. **Jumlah Barang Kiriman (Kargo) yang Dimuat dan Dibongkar Melalui Pelabuhan Udara Soekarno-Hatta, 2017**
Table **Loaded and Unloaded Cargoes Through Soekarno-Hatta Airport, 2017**

(Kg)

Bulan Month	LN/International		DN/Domestic	
	Muat Loaded	Bongkar Unloaded	Muat Loaded	Bongkar Unloaded
(1)	(2)	(3)	(4)	(5)
Januari/January	13 827 656	15629 002	14 878 338	4 939 138
Pebruari/February	12 925 348	13 894 558	16 490 731	5 632 675
Maret/March	14 768 223	16 554 829	22 628 181	5 434 448
April/April	13 968 340	16 080 433	18 094 623	3 853 166
M e i/M a y	14 648 695	17 389 634	19 377 531	3 982 057
Juni/June	13 614 266	12 266 887	16 207 324	2 994 148
Juli/July	13 374 117	14 728 412	17 494 592	3 599 708
Agustus/August	15 455 763	15 598 764	19 058 280	5 614 972
September/September	15 252 105	16 333 212	18 035 621	3 810 060
Oktober/October	16 064 234	18 093 650	19 762 452	3 836 251
November/November	16 884 073	18 458 688	20 689 518	4 041 958
Desember/December	15 280 723	16 779 347	21 100 124	5 015 085
Jumlah/Total	176 063 543	191 807 416	223 817 315	52 753 666
2015	162 672 193	164 298 806	202 973 268	67 863 085
2015	148 416 179	134 061 367	210 550 540	77 366 834
2014	161 209 179	154 055 101	224 686 113	86 095 551
2013	165 293 900	160 341 026	219 979 280	99 683 742

Sumber/Source: PT Angkasa Pura II//Indonesia's Airport Company Region II

Tabel : 9.1.2.7. **Jumlah Barang Kiriman (Kargo) yang Dimuat dan Dibongkar Melalui Pelabuhan Udara Halim Perdana Kusuma, 2017**
Table *Loaded and Unloaded Cargoes Through Halim Perdana Kusuma Airport, 2017*
(Kg)

Bulan <i>Month</i>	LN/ <i>International</i>		DN/ <i>Domestic</i>	
	Muat <i>Loaded</i>	Bongkar <i>Unloaded</i>	Muat <i>Loaded</i>	Bongkar <i>Unloaded</i>
(1)	(2)	(3)	(4)	(5)
Januari/ <i>January</i>	209 516	135 433	1 178 578	373 975
Pebruari/ <i>February</i>	27 131	24 111	1 224 036	434 174
Maret/ <i>March</i>	-	-	1 177 851	390 901
April/ <i>April</i>	-	14 724	1 158 703	457 895
M e i/ <i>May</i>	1 820	120 465	1 499 365	311 245
Juni/ <i>June</i>	-	161 395	1 835 874	203 153
Juli/ <i>July</i>	11 499	201 993	1 495 889	237 647
Agustus/ <i>August</i>	-	280 482	1 838 203	310 177
September/ <i>September</i>	-	43 042	1 559 618	447 163
Oktober/ <i>October</i>	-	313 581	1 562 608	249 799
November/ <i>November</i>	-	400 468	1 769 578	381 564
Desember/ <i>December</i>	-	395 972	2 301 902	653 521
Jumlah/<i>Total</i>	249 966	2 091 666	18 602 205	4 451 214
2016	2 667 719	2 916 774	5 756 691	1 836 549
2015	945 979	3 213 309	3 951 743	323 463
2014	3 590 130	4 643 277	3 263 843	1 278 596
2013	132 567	24 339	49 415	60 614

Sumber/*Source*: PT Angkasa Pura II//*Indonesia's Airport Company Region II*

9.1.3. Angkutan Laut/Sea Transportation

Tabel Jumlah Penumpang Kapal yang Datang dan Berangkat Melalui Pelabuhan
: 9.1.3.1. Laut Tanjung Priok, 2005-2017
Table *Number of Arriving and Departing Ship Passengers Through Tanjung Priok
 Seaport, 2005-2017*
 (Orang/Person)

Tahun Year	Antar Pulau <i>Interinsular</i>		Samudera <i>Ocean</i>		Jumlah <i>Total</i>	
	Datang <i>Arriving</i>	Berangkat <i>Departing</i>	Datang <i>Arriving</i>	Berangkat <i>Departing</i>	Datang <i>Arriving</i>	Berangkat <i>Departing</i>
(1)	(2)	(3)	(4)	(5)	(6)	(7)
2005	287 610	289 450	-	-	287 610	289 450
2006	235 464	250 180	-	-	235 464	250 180
2007	221 775	236 787	328	308	222 103	237 095
2008	299 891	275 605	-	-	299 891	275 605
2009	227 927	195 845	-	-	227 927	195 845
2010	200 146	205 532	-	-	200 146	205 532
2011	224 259	202 961	-	-	224 259	202 961
2012	210 159	186 853	-	-	210 159	186 853
2013	211 131	175 259	-	-	211 131	175 259
2014	174 345	141 904	-	-	174 345	141 904
2015	158 255	129 456	-	-	158 255	129 456
2016	123 464	109 698	6 237	6 264	129 701	115 962
2017	105 859	96 463	1 990	2 034	107 849	98 497

Sumber/Source: PT (Persero) Pelabuhan Indonesia II Cabang Tanjung Priok/Indonesia Port Corporation II, Tanjung Priok Branch

Tabel : 9.1.3.2. **Barang yang Dibongkar dan Dimuat Melalui Pelabuhan Laut Tanjung Priok, 2017**
Table *Unloaded and Loaded Cargoes Through Tanjung Priok Seaport, 2017*
(Ton)

Bulan Month	Antar Pulau <i>Inter Island</i>		Antar Negara <i>International</i>		Jumlah <i>Total</i>	
	Bongkar <i>Unloaded</i>	Muat <i>Loaded</i>	Bongkar <i>Unloaded</i>	Muat <i>Loaded</i>	Bongkar <i>Unloaded</i>	Muat <i>Loaded</i>
(1)	(2)	(3)	(4)	(5)	(6)	(7)
Januari	1 061 728	368 699	744 184	922 069	1 805 912	1 290 768
Pebruari	1 100 492	370 507	1 185 423	917 110	2 285 915	1 287 618
Maret	1 182 205	421 178	1 323 313	891 860	2 505 518	1 313 038
April	1 465 144	404 104	1 128 866	1 101 790	2 594 010	1 505 894
Mei	1 522 704	387 985	1 061 967	1 171 948	2 584 671	1 559 933
Juni	1 182 733	353 565	930 232	1 095 690	2 112 964	1 449 255
Juli	1 114 485	295 189	769 283	804 031	1 883 768	1 099 220
Agustus	1 173 880	412 367	934 558	1 322 764	2 108 438	1 735 131
September	1 352 197	353 464	1 113 554	1 254 412	2 465 751	1 607 876
Oktober	1 150 428	381 713	1 182 965	1 259 902	2 333 393	1 641 615
November	1 242 192	359 353	1 154 729	1 396 256	2 396 921	1 755 609
Desember	1 414 181	354 835	1 135 784	1 202 917	2 549 965	1 557 752
Jumlah/Total	14 962 36	4 462 95	12 664 85	13 340 74	27 627 22	17 803 706
2016	12 129 34	13 490 51	17 067 048	4 561 080	29 196 393	18 051 581
2015	14 688 355	14 553 371	16 358 800	5 200 422	31 047 155	19 753 793
2014	16 895 032	11 920 026	18 304 225	4 106 727	35 199 257	16 026 751
2013	17 353 806	13 267 572	18 773 955	4 581 017	36 127 761	17 848 581

Sumber/Source: PT (Persero) Pelabuhan Indonesia II Cabang Tanjung Priok/Indonesia Port Corporation II, Tanjung Priok Branch

Tabel : 9.1.3.3. **Jumlah Penumpang Kapal Laut Antar Pulau Yang Datang dan Berangkat Melalui Pelabuhan Laut Tanjung Priok, 2017**
Table *Number of Arriving and Departing Passengers Inter Island Through Tanjung Priok Seaport, 2017*
(Orang/Persons)

Bulan Month	Datang Arriving	Berangkat Departing
(1)	(2)	(3)
Januari/January	7 163	5 281
Pebruari/February	7 752	7 675
Maret/March	6 386	4 601
April/April	6 755	4 285
M e i / M a y	7 248	4 523
Juni/June	12 819	16 777
Juli/July	23 362	16 649
Agustus/August	9 764	11 237
September/September	6 283	5 469
Oktober/October	5 583	4 837
November/November	5 124	5 660
Desember/December	9 610	11 503
Jumlah/Total	107 849	98 497
2016	123 464	109 698
2015	158 255	129 456
2014	174 345	141 904
2013	211 131	175 259

Sumber/Source: PT (Persero) Pelabuhan Indonesia II Cabang Tanjung Priok/Indonesia Port Corporation II, Tanjung Priok Branch

Tabel Jumlah Penumpang dan Barang yang diangkut Melalui Pelabuhan Tanjung Priok Menurut Jenis Pelayaran dan Jasa Pelayaran Pelabuhan, 2013-2017
Table *Number of Passengers and Cargo Loaded Through Tanjung Priok Seaport by Type of Shipping and Shipping Service, 2013-2017*

Uraian <i>Description</i>	Satuan	2013	2014	2015	2016	2017
(1)	(2)	(3)	(4)	(5)	(6)	(7)
1 Pelayaran Nusantara <i>Domestic Cruises</i>						
- Barang <i>Cargo</i>	Ton	30 621 378	28 815 058	29 241 126	25 619 847	26 005 604
- Penumpang <i>Passenger</i>	Orang	386 390	316 249	287 711	233 162	202 322
2 Pelayaran Samudera <i>International Cruises</i>						
-Barang/ <i>Cargo</i>	Ton	23 354 972	22 410 952	21 559 222	21 628 128	19 425 328
3. Jasa Pelayaran Pelabuhan <i>Shipping Service</i>						
- Jumlah kapal Bersandar <i>Number of ship docked</i>	unit	18 283	16 747	14 654	14 343	15 228

Sumber/*Source*: PT (Persero) Pelabuhan Indonesia II Cabang Tanjung Priok/*Indonesia Port Corporation II, Tanjung Priok Branch*

9.2. Komunikasi/*Communication*

Tabel : 9.2.1. **Administrasi, 2017**
Table : **Number of Inspector Post Office and Branch Post Office by Municipality, 2017**

Kota Adm <i>Municipality</i>	Kantor Pos Pemeriksa <i>Inspector Post Office</i>	Kantor Pos Cabang <i>Branch Post Office</i>
(1)	(2)	(3)
Jakarta Selatan	1	40
Jakarta Timur	1	32
Jakarta Pusat	1	43
Jakarta Barat	1	39
Jakarta Utara	1	17
Jumlah/Total	5	171

Sumber/*Source*: PT Pos Indonesia/*Indonesian Post Offices, Ltd*

Tabel : 9.2.2. **Jumlah Kantor Pos Besar, Kantor Pos Tambahan, Kantor Pos Pembantu dan Rumah Pos, 2005-2017**
Table *Number of General, Supplementary, Auxiliary Post Offices and Mailing Houses, 2005–2017*

Tahun Year	Kantor Pos Besar ¹⁾ General Post Office ¹⁾	Kantor Pos Tambahan ²⁾ Supplementary Post Office ²⁾	Kantor Pos Pembantu Auxiliary Post Office	Rumah Pos Mailing House
(1)	(2)	(3)	(4)	(5)
2005	9	178	1	99
2006	8	179	-	67
2007	10	187	-	-
2008	8	184	1	-
2009	8	177	-	-
2010	8	177	-	-
2011	5	180	-	-
2012	5	180	-	-
2013	5	180	-	-
2014	5	179	65	33
2015	5	175	65	45
2016	5	175	65	45
2017	5	171	-	-

Catatan/Note : ¹⁾ Menjadi Kantor Pos Pemeriksa/*Become Inspector Post Office*

²⁾ Menjadi Kantor Pos Cabang/*Become Branch Post Office*

Sumber/Source: PT Pos Indonesia/*Indonesian Post Offices, Ltd*

Tabel 9.2.3. Banyaknya Surat Yang Dikirim dan Diterima Menurut Jenis Surat , 2017

Table The Number of Mails Sent and Received by Kind, 2017

	Jenis Surat <i>Kind of Mail</i>	Diterima <i>Accepted</i>	Dikirim <i>Sent</i>
	(1)	(2)	(3)
A Surat Dalam Negeri/<i>Domestic Mail</i>			
1	Surat Standar/ <i>Standard Mail</i>	2 265 408	3.017.960
2	Surat Pos Kilat/Kilat Khusus/ <i>Express Mail</i>	11 075 825	15.378.899
3	Surat Pos Tercatat/ <i>Registered Mail</i>	-	-
4	Kartupos/ <i>Post Card</i>	298 080	58.800
5	Paketpos/ <i>Post Package</i>	1 388 981	2.445.336
6	Barang Cetak Standar/ <i>Standard Form</i>	3 398 112	2.951.000
7	Surat Dinas Pusat/Daerah/ <i>Official Mail</i>	8 165	19.242
B Surat Luar Negeri/<i>Overseas Mail</i>			
1	Express Mail Services (Doc/Mer)	115 895	82.371
2	Surat Tercatat/ <i>Registered Mail</i>	1 655 136	135.521
3	Paketpos Luar Negeri/ <i>Post Package</i>	45 913	408.127
4	Barang Cetak Standar/ <i>Standard Form</i>	257 030	-
Jumlah/<i>Total (A+B)</i>		20 508 545	24 497 256

Sumber/*Source*: PT Pos Indonesia/*Indonesian Post Offices, Ltd*

Tabel Perkembangan Kapasitas Sentral dan Pos Telepon, 2004-2016

: 9.2.4.

Table *Trend of Central Capacity and Circuit Phones, 2004-2016*

Tahun Year	Kapasitas Sentral Central Capacity (S S)	Pos Telepon Sambungan Induk Circuit Phone (S S)
(1)	(2)	(3)
2004	3 478 896	3 019 088
2005	2 307 503	1 937 679
2006	2 359 606	1 925 940
2007	2 404 694	1 924 537
2008	2 406 987	1 919 081
2009	2 469 768	1 904 404
2010	2 474 150	1 889 901
2011	2 481 392	1 902 053
2012	2 474 150	1 945 169
2013	2 474 150	1 874 259
2014	2 474 150	1 947 361
2015	2 474 150	1 947 361
2016	2 474 150	1 947 361

Sumber/Source: PT Telkom Divisi Regional II DKI Jakarta/Telecommunication Indonesia Co.Ltd, Regional Division No. II of DKI Jakarta

Tabel : 9.2.5. **Jumlah Sambungan Telepon Menurut Kota Administrasi, 2002-2014**
Table : **Number of Telephone Connections by Municipality, 2002-2014**

Tahun Year	Jakarta Selatan	Jakarta Timur	Jakarta Pusat	Jakarta Barat	Jakarta Utara	Jumlah Total
(1)	(2)	(3)	(4)	(5)	(6)	(7)
2002	448 581	476 454	215 614	405 635	354 522	1 900 806
2003	457 564	494 738	217 247	407 063	355 985	1 932 597
2004	464 909	506 654	217 055	417 455	365 044	1 971 117
2005	507 838	560 308	272 400	536 606	430 351	2 307 503
2006	451 310	501 775	211 227	412 435	362 127	1 938 874
2007	443 444	496 134	205 639	417 488	356 280	1 918 985
2008	441 500	496 558	206 709	427 649	353 758	1 926 174
2009	441 704	499 470	207 691	428 728	354 663	1 932 256
2010	433 554	492 053	201 760	425 273	337 261	1 889 901
2011	434 131	493 091	205 891	429 715	339 261	1 902 089
2012	451 065	513 156	207 699	423 950	349 299	1 945 169
2013	413 357	375 479	288 182	434 962	362 279	1 874 259
2014	432 336	390 152	300 981	448 194	375 698	1 947 361

Catatan/Note : *) Data Sambungan Telepon (*Connected Line*)

Sumber/Source: Divisi Telkom Barat/ *Telecommunication Indonesia Co.Ltd, West Division*

Tabel
 : 9.2.6.
Table

Jumlah Sambungan Telepon Menurut Jenis dan Kota Administrasi, 2014
Number of Telephone Connections by type and Municipality, 2014

Sambungan Telpon <i>Connected Line</i>	Jakarta Selatan	Jakarta Timur	Jakarta Pusat	Jakarta Barat	Jakarta Utara	Jumlah <i>Total</i>
(1)	(2)	(3)	(4)	(5)	(6)	(7)
A. <i>LINE IN SERVICE</i>	427 951	386 452	297 133	444 886	373 385	1 929 807
- <i>Public Phone</i>						
i. <i>Pay phone</i>	14 596	16 481	11 281	11 754	7 353	61 465
ii. <i>Non Pay phone</i>	-	-	-	-	-	-
- <i>Subscriber</i>	413 355	369 971	285 852	433 132	366 032	1 868 342
B. <i>INTERNAL</i>	4 385	3 700	3 848	3 308	2 313	17 554

Sumber/Source: Divisi Telkom Barat/ *Telecommunication Indonesia Co.Ltd, West Division*

Tabel Jumlah Rumahtangga Menurut Akses Komunikasi dan Kepemilikan Komputer menurut Kabupaten/Kota Administrasi, 2017

Table *Number of Households There is The Telephone and Who Have The mobile Phone and The Personal Computer/Laptop/Note Book by Regency/Municipality, 2017*

(Rumahtangga/Households)

[Diolah dari Survei Sosial Ekonomi Nasional (Susenas) 2017/Based on 2017/National Socio Economic Survey]

Kab/Kota Adm Municipality/ Regency	Telepon Telephone		Telepon Selular Mobile phone		Komputer Personal Computer/Laptop/ Notebook	
	Ada There is	Tidak Ada There isn't	Punya Yes	Tidak No	Punya Yes	Tidak No
(1)	(2)	(3)	(4)	(5)	(6)	(7)
Kep Seribu	7	5 727	11 216	10 174	717	5 016
Jakarta Selatan	97 236	518 361	1 622 628	404 702	252 897	362 700
Jakarta Timur	102 069	678 779	2 024 099	592 030	304 659	476 188
Jakarta Pusat	39 141	229 919	625 626	221 864	77 231	191 828
Jakarta Barat	104 275	562 833	1 737 994	556 214	217 419	449 689
Jakarta Utara	69 450	419 956	1 232 269	382 564	148 174	341 232
DKI JAKARTA	412 177	2 415 574	7 253 831	2 167 549	1 001 097	1 826 654

Tabel **Jumlah Rumah tangga Menurut Akses Komunikasi dan Kepemilikan Komputer, 2014-2017**

— : 9.2.8.

Table *Number of Households by Communication Access and Personal Computer/Laptop/Note Book, 2014-2017*

(Rumah tangga/Households)

[Diolah dari Survei Sosial Ekonomi Nasional (Susenas) 2017/Based on 2017 National Socio Economic Survey]

Uraian <i>Description</i>	2014	2015	2016	2017
(1)	(2)	(3)	(4)	(5)
A Telepon/Telephone				
1 Ada/ <i>There is</i>	494 177	495 860	426 622	412.177
2 Tidak Ada/ <i>There isn't</i>	2 137 766	2 204 450	2 333 370	2.415.574
Jumlah/Total	2 631 943	2 700 310	2 759 992	2.827.752
B Telepon Selular/Mobile phone				
1 Punya/ <i>Yes</i>	2 559 346	2 235 996	7 102 753	7.253.831
2 Tidak Punya/ <i>No</i>	72 597	1 595 225	2 270 414	2.167.549
Jumlah/Total	2 631 943	3 831 221	9 373 167	9.421.380
C Komputer/Desktop/Notebook/ PC/Desktop/Notebook				
1 Punya/ <i>Yes</i>	908 201	997 721	984 219	1.001.097
2 Tidak Punya/ <i>No</i>	1 723 742	1 702 589	1 775 773	1.826.654
Jumlah/Total	2 631 943	2 700 310	2 750 992	2.827.752

Tabel : 9.2.9. **Penduduk Usia 5 Tahun Ke Atas yang Menggunakan Internet Menurut Tempat Penggunaan Internet di Luar Rumah dan Kabupaten/Kota Administrasi, 2017**
Table : **Number of Population 15 Years of Age and Over Who Used Computer to access Internet off House by Regency/Municipality, 2017**

(Penduduk/People)

[Diolah dari Survei Sosial Ekonomi Nasional (Susenas) 2015/Based on 2015 National Socio Economic Survey]

Kab/Kota Adm Regency/ Municipality	Kantor Office		Sekolah School	
	Ya Yes	Tidak No	Ya Yes	Tidak No
(1)	(2)	(3)	(4)	(5)
Kep Seribu	1 235	5 862	970	6 128
Jakarta Selatan	592 847	746 760	224 418	1 115 189
Jakarta Timur	643 156	963 393	214 946	1 391 603
Jakarta Pusat	210 075	272 020	63 449	418 647
Jakarta Barat	531 818	803 555	173 802	1 161 570
Jakarta Utara	344 655	582 052	120 459	809 248
DKI Jakarta	2 323 785	3 376 643	798 043	4 902 385
2016	2 163 763	2 503 984	845 416	3 811 873
2015	1 898 158	2 357 801	830 236	3 403 151
2014	871 548	2 604 618	281 790	3 194 376

Tabel : 9.2.10. **Penduduk Usia 5 Tahun Ke Atas yang Menggunakan Internet Menurut Tempat Penggunaan Internet di Luar Rumah, 2014-2017**
Table *Number of Population 15 Years of Age and Over who Used Computer to access Internet off House, 2014-2017*

(Rumahtangga/Households)

[Diolah dari Survei Sosial Ekonomi Nasional (Susenas) 2017/*Based on 2017 National Socio Economic Survey*]

Uraian Description	2014	2015	2016	2017
(1)	(2)	(3)	(4)	(5)
A Warnet/Internet shop				
1 Ya/Yes	661 301	-	-	-
2 Tidak/No	2 814 865	-	-	-
Jumlah/Total	3 476 166	-	-	-
B Kantor/Office				
1 Ya/Yes	871 548	1 898 158	2 163 763	2.323.785
2 Tidak/No	2 604 618	2 357 801	2 503 984	3.376.643
Jumlah/Total	3 476 166	4 255 959	4 667 747	5.700.428
C Sekolah				
1 Ya/Yes	281 790	830 236	845 416	798.043
2 Tidak/No	3 194 376	3 403 151	3 811 873	4.902.385
Jumlah/Total	3 476 166	4 233 387	4 657 289	5.700.428
D Lainnya/Others				
1 Ya/Yes	402 231	202 782	235 948	
2 Tidak/No	3 073 935	3 931 803	4 352 620	
Jumlah/Total	3 476 166	4 134 585	4 588 568	

10

KEUANGAN & HARGA - HARGA
Finance & Prices



Bahan Makanan

2,32 ▲



Makanan Jadi,
Minuman & Rokok

5,06 ▲



Perumahan, Air,
Listrik, Gas dan
Bahan bakar

3,54 ▲



Transpor dan
Komunikasi, &
Jasa Keuangan

4,69 ▲

LAJU INFLASI DKI JAKARTA 2017

Inflation rate of DKI Jakarta Province, 2017



Sandang

4,98 ▲



Pendidikan,
Rekreasi dan
Olahraga

0,66 ▲



Kesehatan

3,28 ▲

PENJELASAN TEKNIS**TECHNICAL NOTES**

- | | |
|---|---|
| <ol style="list-style-type: none"> 1. Data statistik perbankan bersumber dari Bank Indonesia. 2. Kantor bank terdiri dari Kantor Cabang (KC), Kantor Cabang Pembantu (KCP), dan kantor di bawah KCP. 3. Data statistik penanaman modal yang disetujui pemerintah terdiri dari Penanaman Modal Asing (PMA) dan Penanaman Modal Dalam Negeri (PMDN) bersumber dari Badan Koordinasi Penanaman Modal (BKPM). Data mengenai realisasi investasi penanaman modal tidak termasuk sektor minyak, asuransi dan perbankan. Data telah memperhatikan perubahan investasi yang beralih status dan juga pengurangan investasi yang dicabut izin usahanya. 4. Data harga yang disajikan meliputi : <ol style="list-style-type: none"> a. Harga eceran beras di beberapa kota b. Harga eceran beberapa jenis barang di pasar Jakarta c. Indeks Harga Konsumen (IHK) dan laju inflasi d. Indeks Harga Perdagangan Besar (IHPB) e. Indeks harga yang diterima dan dibayar Petani f. Harga GKG dan GKP di tingkat petani dan penggilingan. 5. Harga eceran beras diolah dari survei mingguan Badan Pusat Statistik di beberapa kota. Karena beragamnya | <ol style="list-style-type: none"> 1. <i>Banking statistics are obtained from the Bank Indonesia.</i> 2. <i>Bank offices consist of branch office (KC), sub branch office (KCP) and offices under KCP.</i> 3. <i>Data on foreign and domestic investments approved by government are obtained from the Investment Coordinating Board (BKPM). Realization of investment in current year excludes those investments in petroleum production, insurance, and banking sectors. Changes in investment status and those who their license was taken off have been taken into account.</i> 4. <i>Price statistics cover :</i> <ol style="list-style-type: none"> a. <i>Retail prices of rice in several cities</i> b. <i>Retail prices of several commodities in Jakarta</i> c. <i>Consumer Price Index (CPI) and inflation rates</i> d. <i>Wholesale Price Index (WPI)</i> e. <i>Indices of prices received and paid by farmers</i> f. <i>Dried Unhusked Grain's price and Dried Harvested Grain's price at the farmer level and the huller level.</i> 5. <i>The retail price of rice is compiled through the weekly price survey conducted by the BPS Statistics</i> |
|---|---|

kualitas beras di masing-masing kota, maka harga yang disajikan adalah harga beras tertimbang.

Indonesia in several cities. Due to different qualities of rice in each city, the weighted price of rice is used.

6. Indeks Harga Konsumen (IHK) yang merupakan indikator inflasi di Indonesia, sejak Januari 2014 dihitung dari 82 kota, mencakup sekitar 225-462 komoditas yang dihitung berdasarkan pola konsumsi hasil Survei Biaya Hidup (SBH) di 82 kota tahun 2012.
7. IHK mencakup 7 kelompok yaitu: bahan makanan; makanan jadi, minuman, rokok, dan tembakau; perumahan, air, listrik, gas, dan bahan bakar; sandang; kesehatan; pendidikan, rekreasi, dan olahraga; transpor, komunikasi, dan jasa keuangan.
8. Metoda yang digunakan dalam penghitungan Indeks Harga Konsumen (IHK), Indeks Harga Perdesaan (IHP) dan Indeks Harga Perdagangan Besar (IHPP) adalah Formula Laspeyres yang telah dimodifikasi, yaitu :

6. *The Consumer Price Index (CPI) which is the indicator of inflation in Indonesia, since January 2014 has been developed from the consumption pattern of the 2012 Cost of Living Survey (CLS) conducted in 82 cities, covering 225-462 commodities.*
7. *Commodities of CPI consist of 7 groups as follows: foodstuff; prepare food, beverages, and tobacco products; housing, water, electricity, gas, and fuel; clothing; health; education, recreation, and sports; transportation, communication, and financial services.*
8. *The method used in calculating Consumer Price Indices (CPI), Rural Price Indices (RPI) and Wholesale Price Indices (WPI) is the modified Laspeyres formula as follow :*

$$I_n = \frac{\sum \frac{P_n}{P_{(n-1)}} P_{(n-1)} Q_0}{\sum P_0 Q_0} \times 100$$

$$I_n = \frac{\sum \frac{P_n}{P_{(n-1)}} P_{(n-1)} Q_0}{\sum P_0 Q_0} \times 100$$

di mana :

I_n = Indeks bulanan
 P_n = Harga pada bulan ke n

where:

I_n = Monthly index
 P_n = Price in month n

P_{n-1} = Harga pada bulan ke (n-1)
 P_o = Harga pada tahun dasar
 Q_o = Kuantitas pada tahun dasar

P_{n-1} = Price in month (n-1)
 P_o = Price in the base year
 Q_o = Quantity in the base year

9. a. Persentase (%) perubahan IHK (laju inflasi/deflasi) bulanan diperoleh dari:

$$= \frac{I_n - I_{n-1}}{I_{n-1}} \times 100$$

dimana :

I_n = Indeks Harga Konsumen bulan n

I_{n-1} = Indeks Harga Konsumen bulan n-1

Inflasi jika nilainya > 0

Deflasi jika nilainya < 0

- b. Persentase perubahan IHK dalam satu tahun dihitung dengan menggunakan metode *point to point*, tetapi sebelum bulan April 1998 menggunakan metode kumulatif bulanan.

9. a. *The percentage change of the monthly CPI (inflation rate) is obtained from :*

$$= \frac{I_n - I_{n-1}}{I_{n-1}} \times 100$$

where :

I_n = Consumer Price Index for month n

I_{n-1} = Consumer Price Index for month n-1

Inflation if the value > 0

Deflation if the value < 0

- b. *The percentage change of the early CPI is calculated by using the point-to-point method, but before April 1998 the monthly cumulative method is used.*

10. Indeks Harga Perdagangan Besar (IHPB) dihitung berdasarkan data hasil survei harga perdagangan besar yang dilakukan di 34 Provinsi di Indonesia. Metode sampling yang digunakan adalah purposif, dengan pertimbangan daftar pedagang yang lengkap sebagai kerangka sampel tidak tersedia. Karena itu penggantian responden pun dilakukan secara purposif. Responden survei adalah pedagang besar/grosir, Eksportir, dan Importir. Sejak November 2013 penghitungan Indeks Harga Perdagangan Besar (IHPB)

10. *The Wholesale Price Index (WPI) is calculated based on data of wholesale price survey in 34 Provinces in Indonesia. The sampling method is purposive, by considering that the complete list of traders as a sample frame is not available. Therefore, the substitution of the sample is purposive as well. The respondents of the survey are wholesale sellers, exporters, and importers. Since November 2013, the calculation of The Wholesale Price Index (WPI) has used the year 2010 as the base year (2010=100) covering 317*

menggunakan tahun dasar 2010 (2010=100) yang mencakup 317 jenis komoditas dan 184 Subkelompok Barang yang belum dirinci dalam komoditi/jenis barang. sedangkan periode sebelumnya menggunakan tahun dasar 2005 (2005=100). IHPB 2010 dikelompokkan berdasarkan 3 digit Klasifikasi Baku Lapangan usaha Indonesia (KBLI) 2009, yang terdiri dari 3 katagori yaitu: Katagori Pertanian, Kehutanan dan Perikanan, Katagori Pertambangan dan Penggalian, Katagori Industri Pengolahan. Sedangkan Kelompok Barang Impor, dan Kelompok Barang Ekspor diklasifikasikan menurut kode Harmonized System (HS). IHPB disajikan dalam 3 (tiga) macam pengelompokan, yaitu :

- Menurut komponen penyediaan /penawaran barang atau menurut sektor/kelompok barang.
- Menurut penggunaan barang.
- Menurut kelompok barang dalam proses produksi.

11. Pengumpulan data harga produsen dilakukan melalui wawancara langsung kepada petani dengan Daftar HP-2 sedangkan pengumpulan data harga eceran pedesaan (konsumen) adalah wawancara dengan para pedagang di pasar kecamatan yang terpilih sebagai sampel dengan. Daftar HP-1. Semua kegiatan pencacahan harga dilakukan oleh Koordinator Statistik Kecamatan (KSK).

commodities and 184 Subgroup Items that have not been specified in the commodity/type stuff. Before this period it used the base year of 2005 (2005=100). WPI 2010 classified by 3 digits of Standard Industrial Classification Indonesian businesses (ISIC) 2009, namely: Agriculture, Mining and Quarrying, Manufacturing Sector. While the Group of Imported Goods and Exported Goods are classified according to the Harmonized System (HS) code.

The WPI is presented based on 3 kinds of groups, namely :

- *By supply of components or by sector/commodity's groups.*
- *By end use of commodities.*
- *By group of commodities in the stage of production.*

11. *The collection of producer price data is conducted through a direct interview with the farmers using HP-2 questionnaire. While the collection of rural consumer retail price data is conducted by interviewing traders in the selected markets using HP-1 questionnaire. The collection of price data is conducted by the Statistics Coordinator at Sub district level.*

10.1. KEUANGAN DAERAH

Keseluruhan realisasi anggaran pendapatan pada tahun 2016 sebesar Rp 57.161,25 milyar. Sementara itu, keseluruhan realisasi anggaran belanja pada tahun 2016 sebesar Rp. 53.766,10 milyar.

Besarnya penanaman modal dalam negeri pada tahun 2015 sebesar Rp. 15.512,72 milyar sedangkan penanaman modal asing sebesar 3.619,39 juta US \$.

10.2 PERBANKAN

Jumlah bank yang berada di DKI Jakarta kondisi Desember 2016 sebanyak 68 unit dengan jumlah kantor sebanyak 4.386 unit. Data Bank Indonesia menunjukkan bahwa sampai Desember 2017 posisi dana simpanan bank yang berupa giro mencapai Rp 731.638 milyar; deposito mencapai Rp 457.107 milyar dan tabungan mencapai Rp 1.284.708 milyar.

10.3 HARGA-HARGA

Indeks Harga Konsumen (IHK) di Kota Jakarta pada bulan Desember 2016 sebesar 126,27 dan perubahannya (inflasi) sebesar 0,27 persen. Laju inflasi tahun 2015 sebesar 3,26 persen sedangkan untuk tahun 2015 sebesar 2,37 persen. Komoditas penyumbang inflasi tertinggi di bulan Desember tahun 2015 adalah kelompok bahan makanan sebesar 2,77 persen.

10.1. GOVERNMENT FINANCE

Overall realization of budget revenues in 2016 reached Rp. 57.161,25 billion. Meanwhile, overall budget realization in 2016 reached Rp. 53.766,10 billion.

The amount of domestic investment in 2015 reached Rp. 15.512,72 billion while foreign investments reached US \$ 3.619,39 million.

10.2. BANKING

The number of banks in Jakarta (until Dec, 2016) was 68 units with 4.386 units of bank office. Data from Bank Indonesia shows that until December 2017 the position of bank deposits in the form of demand deposits reached Rp 731.638 billion; deposits reached Rp 457.107 billion and the savings reached Rp 1.284.708 billion.

10.3 PRICES

Consumer Price Index (CPI) in Jakarta in December 2016 was 126,27 and the changes (inflation) was 0,27 percent. The inflation rate in 2015 was 3,26 percent, while 2016 was 2,37 percent. Commodities that has the highest contributor for inflation in December 2015 was the food about 2,77 percent.

10. KEUANGAN DAN HARGA-HARGA/FINANCE AND PRICES**10.1. KEUANGAN DAERAH/GOVERNMENT FINANCE****10.1.1. PENERIMAAN DAN PENGELUARAN DAERAH/GOVERNMENT BUDGET**

Tabel
 — : 10.1.1.1. Anggaran dan Realisasi Penerimaan dan Pengeluaran Pemerintah
 Provinsi DKI Jakarta, 2008-2017
 Table
*Budget and Realization of Budget Revenue and Expenditure of DKI
 Jakarta Provincial Government, 2008-2017
 (Juta Rp./Million Rp.)*

Tahun Year	Anggaran/Budget			
	Penerimaan/Revenue		Pengeluaran/Expenditure	
	Pendapatan Revenue	Pembiayaan Financing	Belanja Expenditure	Pembiayaan Financing
(1)	(2)	(3)	(4)	(5)
2008	19 031 851,40	1 364 256,30	20 117 360,70	278 747,00
2009	19 371 835,50	4 596 373,00	23 594 857,40	373 351,10
2010	22 963 351,10	3 748 512,10	26 230 179,40	481 683,80
2011	26 845 693,06	4 911 196,02	30 922 361,72	834,527,36
2012	33 650 011,96	7 703 218,49	38 366 680,10	2 986 550,38
2013	40 779 864,83	9 463 721,53	46 578 865,63	3 684 720,73
2014	65 042 099,40	7 863 394,80	63 650 106,38	9 255 387,80
2015	56 309 238,00	9 459 467,61	59 685 552,60	6 083 153,00
2016	57 161 248,47	5 748 789,85	57 365 040,32	5 544 998,00
2017	62 517 744,03	9 305 831,34	61 457 200,23	10 001 652,36

Bersambung /Continued

Sambungan Tabel/Continuation Table 10.1.1.1.

Tahun/Year	Realisasi/Realization			
	Penerimaan/Revenue		Pengeluaran/Expenditure	
	Pendapatan Revenue	Pembiayaan Financing	Belanja Expenditure	Pembiayaan Financing
(1)	(2)	(3)	(4)	(5)
2008	19 221 757,90	1 364 256,20	15 956 526,10	183 115,10
2009	19 262 681,60	4 446 373,00	19 511 099,40	441 237,20
2010	23 005 042,10	3 748 512,10	21 555 447,70	309 494,30
2011	28 296 898,82	4 926 078,26	26 423 682,19	329 221,36
2012	35 379 180,05	6 475 552,01	31 558 706,90	832 303,63
2013	39 507 193,24	9 463 721,53	38 294 384,86	3 085 728,43
2014	43 447 856,48	7 593 994,78	37 759 772,98	4 119 590,26
2015	44 209 238,17	9 209 781,91	48 031 322,94	5 454 177,68
2016	53 766 096,04	5 607 751,96	47 124 422,92	4 543 144,43
2017	64 823 887,37	8 711 817,36	50 721 960,24	9 303 641,22

Sumber/Source: Badan Pengelolaan Keuangan Daerah Provinsi DKI Jakarta/Local Government Board Fiscal Management of DKI Jakarta Province

Tabel : 10.1.1.2. **Anggaran dan Realisasi Pendapatan Daerah Menurut Sumber Penerimaan, 2016-2017**
Table Budget and Realization of Government Revenues by Source of Revenues, 2016-2017

(Juta Rp./Million Rp)

Sumber Penerimaan <i>Source of Revenue</i>	2016		2017	
	Anggaran <i>Budget</i>	Realisasi <i>Realization</i>	Anggaran <i>Budget</i>	Realisasi <i>Realization</i>
(1)	(2)	(3)	(4)	(5)
I. Pendapatan/Revenues	57 161 248,47	53 766 096,04	62 517 744,03	64 823 887,37
1. Pendapatan Asli Daerah Pure Regional Income	38 501 784,84	36 883 621,58	41 687 387,82	43 901 488,80
1.1. Pajak Daerah/Regional Tax	33 100 000,00	31 607 479,86	35 359 500,00	36 500 782,27
- Pajak Kendaraan Bermotor <i>Vehicle Tax</i>	7 050 000,00	7 143 530,35	7 750 000,00	8 005 898,50
- BBN Kendaraan Bermotor <i>Vehicle Transfer Owner Tax</i>	4 800 000,00	5 003 996,13	5 000 000,00	5 027 240,29
- Pajak Bahan Bakar Kendaraan Bermotor/ <i>Fuel of Vehicle Tax</i>	1 050 000,00	1 094 901,39	1 150 000,00	1 153 231,80
- Pajak Hotel dan Restoran <i>Hotel & Restaurant Taxes</i>	4 200 000,00	3 953 238,33	4 250 000,00	4 311 585,04
- Pajak Hiburan <i>Entertainment Tax</i>	700 000,00	769 540,46	800 000,00	755 379,51
- Pajak Reklame/ <i>Advertice Tax</i>	1 150 000,00	894 271,33	900 000,00	964 653,74
- Pajak Penerangan Jalan <i>Road Electricity tax</i>	775 000,00	714 835,02	750 000,00	754 469,00
- Pajak Lain – lain/ <i>Others Tax</i>	13 375 000,00	12 033 166,85	14 759 500,00	15 528 324,39
1.2. Retribusi Daerah Regional Levy	649 175,00	675 775,07	680 152,30	684 137,34
- Retribusi Jasa Umum <i>Retribution for Public Services</i>	100 000,00	86 539,56	-	-
- Retribusi Jasa Usaha <i>Retribution for Business Services</i>	149 525,00	219 042,13	-	-
- Retribusi Perijinan Tertentu <i>Retribution for Special Licensing</i>	399 650,00	370 193,38	-	-

Bersambung/Continued.....

Sambungan Tabel/Continuation Table 10.1.1.2.

Sumber Penerimaan <i>Source of Revenues</i>	2016		2017	
	Anggaran <i>Budget</i>	Realisasi <i>Realization</i>	Anggaran <i>Budget</i>	Realisasi <i>Realization</i>
(1)	(2)	(3)	(4)	(5)
1.3. Hasil pengelolaan kekayaan daerah yg dipisahkan <i>Profit from BUMD and Others</i>	324 739,13	303 204,42	465 893,68	489 478,68
1.4. Lain-lain (PAD Yang Syah) Others	4,427 870,71	4 297 162,23	5 181 841,84	6 287 090,51
2. Pendapatan Transfer <i>Transfer from Central Government</i>				
2.1 Transfer Pemerintah Pusat	5 990 368,03	15 271 661,45	18 696 340,60	18 969 291,39
2.1A. Bagi hasil pajak <i>Tax Revenue</i>	2 302 767,12	12 304 612,42	15 384 527,49	16 605 608,52
-Pajak Bumi dan Bangunan <i>Land and Building Tax</i>	100 041,33	106 847,46	75 008,68	118 364,37
- Bea Perolehan Hak Atas Tanah Bangunan <i>Tax of Right in Land and Building</i>	-	-	-	-
-Pajak Penghasilan (Pph. Ps.21) <i>Income Tax</i>	-	-	-	-
-Penerimaan Biaya Pemungutan PBB <i>Revenue from land and Building Tax</i>	-	-	-	-
-Penerimaan PBB yang diserahkan kembali	-	-	-	-
-Penerimaan BPHTB yang Diserahkan Kembali	-	-	-	-
- Penerimaan Pph PODN (Psl 25 & 29)	2 202 725,79	12 197 764,96	15 309 518,81	16 487 244,15
2.1B. Bagi Hasil Sumber Data Alam <i>Non Tax Revenue</i>	43 142,66	83 970,66	152 529,56	241 880,93
2.1C. Dana Alokasi Umum (DAU) <i>Block Grant</i>	-	-	-	-
2.1D. Dana Alokasi Khusus	3 644 458,25	2 883 078,37	3 159 283,55	2 121 801,94
3. Transfer Pemerintah Pusat/Lainnya	-	-	-	-
- Otonomi Khusus	-	-	-	-
- Penyesuaian	-	-	-	-
4. Lain-lain Pendapatan yang sah	2 669 095,60	610 813,01	2 134 015,60	1 953 107,17
- Pendapatan Hibah	2 669 095,60	1 610 813,01	2 134 015,60	1 953 107,17

Sumber/Source: Badan Pengelolaan Keuangan Daerah Provinsi DKI Jakarta/Local Government Board Fiscal Management of DKI Jakarta Province

Tabel **Anggaran dan Realisasi Belanja Menurut Jenis Pengeluaran, 2017**
 ———: **10.1.1.3. Budget and Realization of Government Expenditures by Kind of**
Table **Expenditure, 2017**
 (Juta Rp./Million Rp)

Jenis Pengeluaran <i>Kind of Expenditure</i>	Anggaran <i>Budget</i>	Realisasi <i>Realization</i>
(1)	(2)	(3)
II. Belanja/Expenditure	61 821 922,99	51 066 081,37
A Belanja Operasional/Operasional Expenditure	46 506 855,07	39 660 198,43
1. Belanja Pegawai/ <i>Personal Expenditure</i>	22 606 123,78	50 245 514,32
2. Belanja Bunga/ <i>Interest Payment</i>	35 556,26	31 897,47
3. Belanja Subsidi/ <i>Subsidy</i>	1 921 329,34	1 405 914,62
4. Belanja Hibah/ <i>Grants</i>	1 472 760,03	1 112 078,35
5. Belanja Bantuan Sosial <i>Financial Assistance Expenditure</i>	3 233 845,70	3 202 680,64
6. Belanja Barang dan Jasa/ <i>Incidental Expenditure</i>	16 737 239,96	13 662 113,03
B. Belanja Modal/Modal Expenditure	15 410 230,84	11 045 723,23
1. Belanja Tanah	2 241 740,19	1 291 846,95
2. Belanja Peralatan dan Mesin	2 407 300,39	1 934 885,47
3. Belanja Gedung dan Bangunan	8 288 550,72	5 837 362,39
4. Belanja jalan, irigasi dan jaringan	2 462 201,67	1 974 059,65
5. Belanja asset tetap lainnya	10 437,77	7 568,77
C. Belanja Tidak Terduga/Incidental Expenditure	40 114,31	16 038,57
D. Transfer/Bantuan Keuangan	364 722,77	344 121,14

Sumber/Source: Badan Pengelolaan Keuangan Daerah Provinsi DKI Jakarta/Local Government Board Fiscal Management of DKI Jakarta Province

Tabel
 —: 10.1.1.4. **Anggaran dan Realisasi Pembiayaan Menurut Jenis, 2017**
Budget and Realization of Government Financing by Kind of Expenditure,
Table 2017

(Juta Rp./Million Rp.)

Jenis Pembiayaan Kind of Expenditures	Anggaran Budget	Realisasi Realization
(1)	(2)	(3)
III. Pembiayaan/Source of Financing	(695 821,02)	(591 823,86)
3.1 Penerimaan Pembiayaan	9 305 831,34	8 711 817,36
- Penggunaan SILPA	7 706 289,34	7 706 289,34
- Sisa lebih perhitungan thn anggaran sblumnya	-	-
- Penerimaan Pinjaman pemerintah pusat	1 599 542,00	1 003 985,19
- Penerimaan kembali Investasi Non Permanen	-	1 542,83
3.2 Pengeluaran Pembiayaan Financing Expenses	10 01 652,36	9 303 641,22
- Pembentukan dana tabungan	-	79 391,50
- Penyertaan Modal (Investasi) Pemerintah Daerah/Local Government Investment	9 984 453,46	9 207 434,91
- Pembayaran Pokok Utang pemerintah pusat	17 198,90	16 814,81
- Pemberian Pinjaman Daerah	-	-
- Pembentukan Dana Cadangan	-	-

Sumber/Source: Badan Pengelolaan Keuangan Daerah Provinsi DKI Jakarta/Local Government Board Fiscal Management of DKI Jakarta Province

Tabel : 10.1.1.5. Ringkasan Anggaran dan Realisasi, Pendapatan, Belanja dan Pembiayaan, 2017
 Table : Summary of Planned and Realization of Revenue, Expenditure and Financing, 2017
 (Juta Rp./ Million Rp)

Pendapatan, Belanja dan Pembiayaan <i>Revenue, Expenditure and Financing</i>	Anggaran <i>Budget</i>	Realisasi <i>Realization</i>
(1)	(2)	(3)
I. Pendapatan/Revenue	62 517 744,02	64 823 887,36
1. Pendapatan Asli Daerah/ <i>Pure Original Income</i>	41 687 387,82	43 901 488,80
2. Dana Perimbangan/ <i>Balancing Fund</i>	18 696 340,60	18 969 291,39
3. Pendapatan Lain-Lain/ <i>Others</i>	2 134 015,60	1 953 107,17
II. Belanja/Expenditure	61 821 922,99	51 066 081,37
1. Belanja operasional/ <i>Indirect Expenditure</i>	46 006 855,07	39 660 198,43
2. Belanja Modal	15 410 230,84	11 045 723,23
3. Belanja tidak terduga/ <i>Direct Expenditure</i>	40 114,31	16 038,57
4. Transfer	364 722,77	344 121,14
III. Pembiayaan/Financing	(695 821,02)	(591 823,86)
1. Penerimaan Pembiayaan/ <i>Revenue Financing</i>	9 305 831,34	8 711 817,36
2. Pengeluaran Pembiayaan/ <i>Expenditure Financing</i>	10 001 652,36	9 303 641,22
IV. Lain-lain/Pendapatan yang sah	-	-

Sumber/Source: Badan Pengelolaan Keuangan Daerah Provinsi DKI Jakarta/*Local Government Board Fiscal Management of DKI Jakarta Province*

10.1.2. INVESTASI/INVESTMENT

10.1.3.

Tabel : 10.1.2.1. Penanaman Modal Dalam Negeri dan Asing Menurut Bidang Usaha, 2017
 Table Domestic and Foreign Investment by Industrial Origin, 2017

Bidang Usaha Industrial Origin	P M D N Domestic Investment		P M A) Foreign Investment	
	Proyek Project	Investasi Investment (Juta/Million Rp)	Proyek Project	Investasi Investment (Ribu/Thousand US \$)
(1)	(2)	(3)	(4)	(5)
1. Industri/Manufacturing	45	1.484.093.800.000	209	67.763,1
2. Konstruksi/Construction	34	13.425.534.700.000	305	98.018,80
3. Transportasi, Gudang dan Telekomunikasi Transportation, Warehouse and Telecommunications	50	14.366.564.300.000	321	1.056.157,00
4. Listrik, Gas dan Air Electricity, Gas and Water	2	356.235.700.000	16	17.799,80
5. Pertambangan Mining	19	8.290.203.900.000	169	62.976,30
6. Perdagangan dan Reparasi Trade and Repairation	218	932.049.900.000	4.269	768.368,20
7. Hotel/Hotel	59	576.481.500.000	552	122.961,20
8. Real Estate, Perkantoran Real Estate, Office	94	7.643.218.900.000	301	1.596.531,60
9. Jasa-jasa lainnya Other Services	91	160.252.500.000	2.423	677.748,40
Jumlah/Total	612	17.234.635.200.000	8.565	4.468.324

Sumber/Source: Dinas Penanaman Modal dan Pelayanan Terpadu Satu Pintu Provinsi DKI Jakarta/Indonesia
 Investment Coordinating Board of DKI Jakarta Province

Tabel : 10.1.2.2. **Perkembangan Penanaman Modal Dalam Negeri dan Modal Asing, 2005-2017**
Table *Trend of Domestic and Foreign Investment, 2005-2017*

Tahun Year	PMDN <i>Domestic Investment</i>		PMA <i>Foreign Investment</i>	
	Proyek Project	Investasi Investment (Juta/Million Rp)	Proyek Project	Investasi Investment (Ribu/Thousand US \$)
(1)	(2)	(3)	(4)	(5)
2005	23	3 792 133	364	3 267 000
2006	29	3 088 000	330	1 472 000
2007	34	4 218 000	365	4 680 000
2008	34	1 837 000	434	9 928 000
2009	35	9 694 000	433	5 511 000
2010	86	4 598 517	886	6 428 732
2011	84	9 256 404	1 094	4 824 000
2012	72	8 540 071	1 148	4 107 721
2013	132	5 766 334	2 371	2 589 642
2014	118	17 811 428	3 053	4 509,4
2015	186	15 512 725	4 463	3 619 392
2016	463	12 216 900	6 751	3 398 200
2017	612	47 234 635	8 565	59 715 893

Sumber/Source: Dinas Penanaman Modal dan Pelayanan Terpadu Satu Pintu Provinsi DKI Jakarta/Indonesia
Investment Coordinating Board of DKI Jakarta Province

Tabel : 10.1.2.3. **Perkembangan Transaksi Saham dan Indeks Harga Saham Gabungan (IHSG) dan Perusahaan Terdaftar, 2013-2017**
Table *Trend of Share Transaction, Composite Share Price Index(CSPI) and Company Listed, 2013-2017*

Tahun Years	Tingkat Rate *) (US \$)	Jumlah Transaksi Total Transaction		IHSG CSPI	Perusahaan Terdaftar Listed Companies
		Volume Volume (Juta Lembar/Million Share)	Nilai/Value (Miliar/Billion Rp)		
(1)	(2)	(3)	(4)	(5)	(6)
2013	12 270	1 342 657 273	1 522 122	4 274 177	483
2014	12 436	1 327 015 645	1 453 392	5 228 043	506
2015	14 657	1 446 313 630	1 406 362	4 593 008	521
2016	13 436	1 925 419 700	1 844 587	5 296 711	537
2017	13 548	2 844 845 953	1 809 592	6 355 654	566
Kuartal/Quarter I	13 321	993 641 122	433 704 400	5 568,106	536
Kuartal/Quarter II	12 319	584 958 209	447 628 725	5 829,708	553
Kuartal/Quarter III	13 492	519 210 180	396 675 714	5 900,854	556
Kuartal/Quarter IV	13 548	747 036 440	531 603 347	6 355,654	566

Catatan/Note : *) Bank Indonesia (Middle Rate End of Period)

Sumber/Source: Bursa Efek Indonesia/Indonesia Stock Exchange

Tabel **Indeks Harga Saham Gabungan Menurut Sektor dan Bulan, 2017**
 — : 10.1.2.4.

Table **Composite Share Price Index by Economic Sector and Month, 2017**

Indeks Index	Jan	Peb	Mar	April	Mei	Juni
(1)	(2)	(3)	(4)	(5)	(6)	(7)
1. Gabungan Composite	5 294,103	5 386,692	5 568,106	5 685,298	5 738,155	5 829,708
2. Pertanian Agriculture	1 948,073	1 837,473	1 882,296	1 839,381	1 839,621	1 801,653
3. Pertambangan Mining	1 410,171	1 429,603	1 524,352	1 529,120	1 397,226	1 404,809
4. Industri Dasar Basic Industry	552,458	559,161	589,072	609,503	624,354	618,663
5. Aneka Industri Miscellaneous Industry	1 323,629	1 389,985	1 464,123	1 506,105	1 477,899	1 498,263
6. Ind.Brg ² Konsumsi Consumer Good Ind.	2 324,127	2 374,975	2 404,669	2 433,794	2 517,103	2 554,375
7. Properti Property	521,547	517,047	510,358	505,553	491,968	493,718
8. Infrastruktur Infrastructure	1 051,003	1 061,475	1 101,924	1 143,420	1 135,830	1 174,064
9. Keuangan Finance	804,558	830,646	872,183	891,913	919,346	949,728
10. Perdagangan dan Jasa Trade and Services	863,556	865,628	888,091	923,096	925,867	919,994
11. Manufaktur (4+5+6) Manufacture	1 366,721	1 401,064	1 440,516	1 469,047	1 501,312	1 515,956
12. ILQ – 45	877,354	892,695	921,526	940,760	957,700	977 620

Bersambung/Continued

Sambungan Tabel/*Continuation Table 10.1.2.4.*

Indeks <i>Index</i>	Juli	Ags	Sep	Okt	Nop	Des
(1)	(8)	(9)	(10)	(11)	(12)	(13)
1. Gabungan <i>Composite</i>	5 840,939	5 864,059	5 900,784	5 005,784	5 952,138	6 355,654
2. Pertanian <i>Agriculture</i>	1 731,189	1 714,134	1 786,734	1 761,940	1 693,207	1 616,307
3. Pertambangan <i>Mining</i>	1 482,963	1 505,534	1 434,649	1 608,900	1 584,206	1 593,999
4. Industri Dasar <i>Basic Industry</i>	606,849	598,930	618,386	678,621	630,119	689,219
5. Aneka Industri <i>Miscellaneous Industry</i>	1 367,676	1 336,245	1 330,566	1 352,841	1 345,099	1 381,177
6. Ind.Brg ² Konsumsi <i>Consumer Good Ind.</i>	2 467,163	2 494,609	2 498,694	2 546,273	2 560,277	2 861,391
7. Properti <i>Property</i>	495,360	511,388	500,157	509,452	489,848	495,510
8. Infrastruktur <i>Infrastructure</i>	1 208,774	1 231,252	1 216,440	1 139,708	1 131,740	1 183,708
9. Keuangan <i>Finance</i>	981,935	988,884	1 013,675	1 034,630	1 048,808	1 140.837
10. Perdagangan dan Jasa <i>Trade and Services</i>	934,643	907,945	920,601	929,708	901,485	921,589
11. Manufaktur <i>Manufacture</i>	1 453,886	1 454,115	1 464,134	1 515,203	1 495,023	1 640,176
12. ILQ-45	974,077	977,330	979,441	992,219	992,164	1 079,385

Sumber/*Source*: Bursa Efek Indonesia/*Indonesia Stock Exchange*

Tabel Jumlah Nilai Transaksi Saham dan Indeks Harga Saham Gabungan, 2017
 : 10.1.2.5.
Table Number of Shares Trading, Value and Composite Share Price Index, 2017

Bulan/Month	Saham yang Diperdagangkan Share Trading (Juta Lembar/ Thousand Shares)	Nilai Transaksi Value (Milyar/Billion Rp)	IHSG CSPI
(1)	(2)	(3)	(4)
Januari/January	303 219	119 291 183	5 294,103
Pebruari/February	415 074	143 349 814	5 386,692
Maret/March	275 347	171 063 402	5 568,106
April/April	203 298	173 441 461	5 685,298
Mei/May	240 021	164 355 613	5 738,155
Juni/June	141 638	109 811 650	5 829,708
Juli/July	162 203	131 863 179	5 840,939
Agustus/August	186 676	138 775 394	5 864,059
September/September	170 330	126 037 140	5 900,854
Oktober/October	198 852	168 928 554	6 005,784
Nopember/November	245 942	187 095 675	5 952,138
Desember/December	302 241	175 579 117	6 355,654
Jumlah/Total	2 844 845	1 809 592 187	69 421,490
2016	1 925 419	1 844 587	5 296 711
2015	1 446 314	1 406 362	4 593 008
2014	1 327 016	1 453 392	5 228 043
2013	1 342 657	1 522 121	4 274 177

Sumber/Source: Bursa Efek Indonesia/Indonesia Stock Exchange

Tabel Jumlah Bank dan Kantor Bank Menurut Jenis Bank, 2016

: 10.2.1.

Table Number of Banks and Bank Offices by Kind of Banks, 2016

Jenis Bank <i>Kind of Bank</i>	Bulan/Month					
	Jan.	Feb.	Mar.	Apr.	Mei	Juni
(1)	(2)	(3)	(4)	(5)	(6)	(7)
A. Bank Umum Devisa/Devisa Commercial Bank						
-Jumlah Bank/Number of Bank	44	44	44	44	44	44
-Jumlah Kantor/Number of Offices	3 772	3 772	3 772	3 772	3 772	3 772
1. Bank Pemerintah/State Bank						
-Jumlah Bank/Number of Bank	4	4	4	4	4	4
-Jumlah Kantor/Number of Offices	1 629	1 629	1 629	1 629	1 629	1 629
2. Bank Pembangunan Daerah Regional Development Bank						
-Jumlah Bank/Number of Bank	1	1	1	1	1	1
-Jumlah Kantor/Number of Offices	149	149	149	149	149	149
3. Bank Swasta Nasional/Private National Bank						
-Jumlah Bank/Number of Bank	25	25	25	25	25	25
-Jumlah Kantor/Number of Offices	1 741	1 741	1 741	1 741	1 741	1 741
4. Bank Swasta Asing/Foreign Bank						
-Jumlah Bank/Number of Bank	14	14	14	14	14	14
-Jumlah Kantor/Number of Offices	253	253	253	253	253	253
B. Bank Umum Bukan Devisa/ Non Devisa Commercial Bank						
Bank Swasta Nasional/Private National Bank						
-Jumlah Bank/Number of Bank	17	17	17	17	17	17
-Jumlah Kantor/Number of Offices	335	335	335	335	335	335
C. Bank Syariah/Syariah Bank						
-Jumlah Bank/Number of Bank	7	7	7	7	7	7
-Jumlah Kantor/Number of Offices	279	279	279	279	279	279
Jumlah/Total						
-Jumlah Bank/Number of Bank	68	68	68	68	68	68
-Jumlah Kantor/Number of Offices	4 386	4 386	4 386	4 386	4 386	4 386

Bersambung/Continued

Sambungan Tabel/Continuation Table 10.2.1

Jenis Bank <i>Kind of Bank</i>	Bulan/Month					
	Juli	Agt	Sept.	Okt.	Nov.	Des.
(1)	(8)	(9)	(10)	(11)	(12)	(13)
A. Bank Umum Devisa/Devisa Commercial Bank						
-Jumlah Bank/Number of Bank	44	44	44	44	44	44
-Jumlah Kantor/Number of Offices	3 772	3 772	3 772	3 772	3 772	3 772
1. Bank Pemerintah/State Bank						
-Jumlah Bank/Number of Bank	4	4	4	4	4	4
-Jumlah Kantor/Number of Offices	1 629	1 629	1 629	1 629	1 629	1 629
2. Bank Pembangunan Daerah/ Regional Development Bank						
-Jumlah Bank/Number of Bank	1	1	1	1	1	1
-Jumlah Kantor/Number of Offices	149	149	149	149	149	149
3. Bank Swasta Nasional/Private National Bank						
-Jumlah Bank/Number of Bank	25	25	25	25	25	25
-Jumlah Kantor/Number of Offices	1 741	1 741	1 741	1 741	1 741	1 741
4. Bank Swasta Asing/Foreign Bank						
-Jumlah Bank/Number of Bank	17	17	17	17	17	17
-Jumlah Kantor/Number of Offices	335	335	335	335	335	335
B. Bank Umum Bukan Devisa/ Non Devisa Commercial Bank						
Bank Swasta Nasional/Private National Bank						
-Jumlah Bank/Number of Bank	14	14	14	14	14	14
-Jumlah Kantor/Number of Offices	335	335	335	335	335	335
C. Bank Syariah/Syariah Bank						
-Jumlah Bank/Number of Bank	7	7	7	7	7	7
-Jumlah Kantor/Number of Offices	279	279	279	279	279	279
Jumlah/Total						
-Jumlah Bank/Number of Bank	68	68	68	68	68	68
-Jumlah Kantor/Number of Offices	4 386	4 386	4 386	4 386	4 386	4 386

Sumber/Source: Bank Indonesia/Bank of Indonesia

Tabel : 10.2.2
 Jumlah Kantor Bank Umum Menurut Status dan Kelompok, 2016
 Number of Commercial Bank Offices by Office Status and Group of Banks, 2016

Status Kantor <i>Office Status</i>	Kelompok Bank <i>Group of Bank</i>				Jumlah <i>Total</i>
	Pemerintah <i>State Bank</i>	Pembangunan Daerah/ <i>Regional Development Bank</i>	Swasta <i>Private</i>	Asing dan Campuran/ <i>Foreign Bank</i>	
(1)	(2)	(3)	(4)	(5)	(6)
1. Kantor Pusat <i>Central Office</i>	4	1	42	14	61
2. Kantor Cabang <i>Branch Office</i>	103	16	243	42	404
3. Cabang Pembantu <i>Agency</i>	827	30	1 563	91	2 511
4. Kantor Kas <i>Cash Office</i>	695	102	238	106	1 141
Jumlah/Total	1 629	149	2 086	253	4 117
2015	1 629	149	2 086	253	4 117
2014	1 629	149	2 086	253	4 117
2013	1 629	149	2 086	253	4 117
2012	909	144	2 460	192	3 705

Sumber/Source: Bank Indonesia/Bank of Indonesia

Tabel : 10.2.3 **Posisi Dana Simpanan Bank Menurut Jenisnya dan Kredit Yang Diberikan, 2017**
Table *Outstanding of Fund at Banks by Type of Deposits and Credits, 2017*

(Miliar/Billion Rp)

Bulan Month	Jenis Simpanan/Kind of Deposits			Kredit yang Diberikan Credit Granted
	Giro Demand Deposits	Simpanan Berjangka Time Deposits	Tabungan Saving Deposits	
(1)	(2)	(3)	(4)	(5)
Januari/January	659 911	418 013	1 220 815	1 391 364
Pebruari/February	643 011	419 812	1 233 071	1 379 267
Maret/March	631 565	419 866	1 263 895	1 395 975
April/April	624 509	416 307	1 264 643	1 401 236
Mei/May	673 821	417 609	1 270 486	1 404 204
Juni/June	658 611	429 827	1 255 954	1 435 247
Juli/July	640 146	420 540	1 266 300	1 438 122
Agustus/August	642 048	418 706	1 289 900	1 429 479
September/September	650 348	431 250	1 287 756	1 438 921
Oktober/October	660 442	432 583	1 283 960	1 440 528
November/November	667 224	440 868	1 284 933	1 459 039
Desember/December	731 638	457 107	1 284 708	1 528 207

Sumber/Source: Bank Indonesia/Bank of Indonesia

Tabel
 —: 10.2.4.
 Table

Posisi Penghimpunan Dana Rupiah dan Valuta Asing Melalui Bank Umum Menurut Kota Administrasi, 2017
Outstanding of Fund in Rupiah and Foreign Exchange at Commercial Bank by Municipality, 2017

(Miliar/Billion Rp)

Akhir Periode <i>End Periode</i>	Jakarta Selatan	Jakarta Timur	Jakarta Pusat	Jakarta Barat	Jakarta Utara	Kep. Seribu	Jumlah <i>Total</i>
(1)	(2)	(3)	(4)	(5)	(6)	(7)	(8)
Januari/ <i>January</i>	812 296	166 893	788 924	279 787	250 837	-	2 298 738
Pebruari/ <i>February</i>	809 743	166 654	793 970	277 755	247 773	-	2 295 894
Maret/ <i>March</i>	818 324	162 399	803 768	281 378	249 457	-	2 315 326
April/ <i>April</i>	806 774	162 390	807 487	277 605	251 204	-	2 305 460
Mei/ <i>May</i>	813 889	181 968	827 252	285 796	253 010	-	2 361 915
Juni/ <i>June</i>	800 064	163 467	835 850	287 367	257 645	-	2 344 393
Juli/ <i>July</i>	809 503	156 174	817 008	286 160	258 143	-	2 326 987
Agustus/ <i>August</i>	812 805	158 572	834 986	285 949	258 331	10	2 350 654
September/ <i>September</i>	830 690	161 410	822 098	297 681	257 467	9	2 369 355
Oktober/ <i>October</i>	838 837	171 255	805 782	299 711	261 392	9	2 376 985
Nopember/ <i>November</i>	838 191	175 404	819 756	296 969	262 695	10	2 393 025
Desember/ <i>December</i>	859 102	186 846	856 811	301 022	269 661	11	2 473 453

Sumber/*Source*: Bank Indonesia/*Bank of Indonesia*

Tabel **Posisi Giro Rupiah dan Valas Bank Umum Menurut Kota Administrasi,**
— : 10.2.5. 2017
Table **Outstanding of Demand Deposit Fund in Rupiah and Foreign Exchange at**
Commercial Bank by Municipality, 2017

(Miliar/Billion Rp)

Akhir Periode End Period	Jakarta Selatan	Jakarta Timur	Jakarta Pusat	Jakarta Barat	Jakarta Utara	Kep. Seribu	Jumlah Total
(1)	(2)	(3)	(4)	(5)	(6)	(7)	(8)
Januari/January	293 262	49 091	216 296	59 880	41 382	-	659 911
Pebruari/February	290 464	46 428	213 619	52 624	39 876	-	643 011
Maret/March	288 313	42 928	203 423	56 567	40 334	-	631 565
April/April	282 259	43 595	204 577	53 753	40 325	-	624 509
Mei/May	299 054	68 776	208 229	53 840	43 921	-	673 821
Juni/June	284 319	54 997	221 826	54 193	43 278	-	658 611
Juli/July	289 601	47 314	206 939	53 480	42 812	-	640 146
Agustus/August	287 253	46 029	212 862	53 042	42 861	-	642 048
September/September	293 365	47 157	211 385	55 789	42 653	-	650 348
Oktober/October	295 940	47 576	214 217	57 138	45 572	-	660 442
Nopember/November	301 960	46 768	213 837	57 420	47 237	1	667 224
Desember/December	319 660	55 054	245 851	60 190	50 883	-	731 638

Sumber/Source: Bank Indonesia/Bank of Indonesia

Tabel
: 10.2.6.
Table

Posisi Simpanan Berjangka Rupiah dan Valas Bank Umum Menurut Kota Administrasi, 2017
Outstanding of Time Deposits Fund in Rupiah and Foreign Exchange at Commercial Bank by Municipality, 2017

(Miliar/Billion Rp)

Akhir Periode <i>End Period</i>	Jakarta Selatan	Jakarta Timur	Jakarta Pusat	Jakarta Barat	Jakarta Utara	Kep. Seribu	Jumlah <i>Total</i>
(1)	(2)	(3)	(4)	(5)	(6)	(7)	(8)
Januari/ <i>January</i>	396 775	75 011	465 409	140 012	143 607	-	1 220 815
Pebruari/ <i>February</i>	395 880	78 098	474 602	143 237	141 254	-	1 233 071
Maret/ <i>March</i>	406 632	78 253	491 510	144 129	143 371	-	1 263 895
April/ <i>April</i>	404 055	76 985	492 892	145 733	144 979	-	1 264 643
Mei/ <i>May</i>	393 697	74 090	509 186	151 657	141 856	-	1 270 486
Juni/ <i>June</i>	391 232	67 712	498 977	151 177	146 856	-	1 255 954
Juli/ <i>July</i>	399 328	68 465	499 005	151 948	147 554	-	1 266 300
Agustus/ <i>August</i>	404 859	72 400	512 708	152 296	147 636	1	1 289 900
September/ <i>September</i>	411 523	73 134	497 950	157 732	147 415	1	1 287 756
Oktober/ <i>October</i>	416 865	80 429	480 067	158 475	148 124	1	1 283 960
Nopember/ <i>November</i>	409 116	84 277	490 378	153 649	147 513	1	1 284 933
Desember/ <i>December</i>	407 381	82 799	491 841	153 638	149 046	1	1 284 708

Sumber/*Source*: Bank Indonesia/*Bank of Indonesia*

Tabel
 _____ : 10.2.7.
Table

Posisi Tabungan Bank Umum Menurut Kota Administrasi, 2017
Outstanding of Saving Deposit Funds at Commercial Bank by Municipality, 2017

(Miliar/Billion Rp)

Akhir Periode End Period	Jakarta Selatan	Jakarta Timur	Jakarta Pusat	Jakarta Barat	Jakarta Utara	Kep. Seribu	Jumlah Total
(1)	(2)	(3)	(4)	(5)	(6)	(7)	(8)
Januari/January	122 259	42 791	107 218	79 895	65 849	-	418 013
Pebruari/February	123 400	42 127	105 749	81 893	66 643	-	419 812
Maret/March	123 379	41 218	108 835	80 681	65 753	-	419 866
April/April	120 459	41 810	110 018	78 119	65 901	-	416 307
Mei/May	121 138	39 102	109 837	80 299	67 233	-	417 609
Juni/June	124 513	40 759	115 047	81 997	67 511	-	429 827
Juli/July	120 573	40 395	111 064	80 732	67 777	-	420 540
Agustus/August	120 694	40 143	109 417	80 611	67 833	9	418 706
September/September	125 802	41 119	112 762	84 160	67 399	7	431 250
Oktober/October	126 032	43 250	111 498	84 098	67 696	8	432 583
Nopember/November	127 115	44 359	115 541	85 899	67 945	9	440 868
Desember/December	132 061	48 993	119 118	87 194	69 731	10	457 107

Sumber/Source: Bank Indonesia/Bank of Indonesia

Tabel : 10.2.8. **Posisi Kredit Rupiah dan Valuta Asing Menurut Kelompok Bank dan Sektor Ekonomi, 2017**
Table : **Outstanding of Bank Credit in Rupiah and Foreign Exchange at Commercial Bank by Kind of Bank and Economic Sector, 2017**
(Miliar/Billion Rp)

Kelompok Bank/Sektor <i>Kind of Bank/Sector</i>	Triwulan/Quarterly			
	I	II	III	IV
(1)	(2)	(3)	(4)	(5)
1. Bank Pemerintah/State Bank	479 589	482,987	484,369	534,729
- Pertanian/Agriculture	407 242	411,841	432,762	480,808
- Pertambangan/Mining	30 776	32,436	33,162	43,611
- Perindustrian/Industry	29 736	34,119	29,598	32,789
- Listrik. Gas dan Air <i>Electricity, Gas and Water</i>	53 313	54,532	55,511	59,752
- Konstruksi/Construction	71 127	66,989	67,413	72,559
- Perdagangan/Trade	41 250	45,244	48,451	52,159
- Pengangkutan/Transportation	66 493	61,051	63,727	64,264
- Keuangan, Real Estate dan Jasa Perusahaan <i>Financial & Business Services</i>	30 846	31,140	31,173	33,546
- Jasa dan lainnya / <i>Services and Other</i>	49 710	52,633	51,428	53,196
2. Bank Swasta/Private Bank	33 993	33,698	52,299	68,932
- Pertanian / Agriculture	72 347	71,146	51,606	53,921
- Pertambangan / Mining	15 367	14,990	15,816	15,688
- Perindustrian / Industry	2 601	2,603	2,663	2,777
- Listrik. Gas dan Air / <i>Electricity. Gas and Water</i>	498	556	600	688
- Konstruksi / Construction	4 203	4,520	4,802	5,069
- Perdagangan / Trade	49 678	48,476	27,726	29,699
- Pengangkutan / Transportation	-	-	-	-
- Keuangan, Real Estate dan Jasa Perusahaan <i>Financial & Business Services</i>	671 411	731,523	736,076	765,895
- Jasa dan lainnya / <i>Services and Other</i>	566 392	618,359	647,485	676,004
3. Bank Swasta Asing dan Bank Campuran Foreign Bank and Join Bank	33	34,643	35,509	33,974
- Pertanian / Agriculture	16 698	20,601	20,151	20,870
- Pertambangan / Mining	91 650	100,631	105,021	110,012
- Perindustrian / Industry	13 584	13,376	13,018	20,334
- Listrik. Gas dan Air / <i>Electricity. Gas and Water</i>	49 893	58,538	59,384	59,637
- Konstruksi / Construction	147 101	160,228	160,760	170,501
- Perdagangan / Trade	41 032	42,366	41,466	44,071
- Pengangkutan / Transportation	143 905	155,617	154,408	160,924
- Keuangan, Real Estate dan Jasa Perusahaan <i>Financial & Business Services</i>	29 038	32,360	57,769	55,682
- Jasa dan lainnya / <i>Services and Other</i>	105 019	113,164	88,591	89,892

Sumber/Source: Bank Indonesia/Bank of Indonesia

Tabel Transaksi Pasar Uang Antar Bank, Posisi SBI, 2016
 : 10.2.9. *Inter Bank Money Market Transaction, Outstanding of BIC Fund, 2016*
Table (Miliar/Billion)

Bulan Month	Pasar Uang Antar Bank Inter Bank Call Money		Posisi SBI Outstanding of BIC
	Rupiah	Valas*)	
(1)	(2)	(3)	(4)
Januari/January	8 229	128 000	38 237
Pebruari/February	4 095	271 530	47 414
Maret/March	7 774	364 500	67 534
April/April	9 797	364 500	82 189
Mei/May	7 619	272 000	81 224
Juni/June	8 959	569 738	78 619
Juli/July	9 837	331 500	89 494
Agustus/August	12 718	257 320	98 720
September/September	10 551	111 000	107 499
Oktober/October	9 182	147 562	111 639
Nopember/November	6 361	178 500	106 992
Desember/December	8 120	167 700	94 582

Catatan/Note : *)Volumenya dalam ribuan USD/Volume in Thousand US \$

Sumber/Source: Bank Indonesia/Bank of Indonesia

10.3. HARGA-HARGA/PRICES

Tabel : 10.3.1. Harga Eceran Beras Menurut Kualitas dan Bulan, 2017
Retail Price of Rice by Quality and Month, 2017

Table

(Rupiah/Kg)

Bulan Month	IR 64-1	IR 64-2	P Wangi	Setra	IR 42
(1)	(2)	(3)	(4)	(5)	(6)
Januari/January	11919,55	11259,16	14906,18	12671,81	12874,98
Pebruari/February	11718,75	11114,02	15260,42	12687,50	12706,28
Maret/March	11443,55	10654,33	14598,87	12750,00	12321,25
April/April	12313,88	11492,38	15814,19	13600,00	13260,40
Mei/May	12188,78	11315,10	16131,44	10437,36	13141,44
Juni/June	12199,29	11508,47	16341,14	10446,81	13328,06
Juli/July	12017,24	11404,03	16342,81	10319,60	13270,85
Agustus/August	12017,24	11404,03	16342,81	10319,60	13270,85
September/September	12030,96	11419,61	16232,38	10318,44	13254,58
Oktober/October	12072,13	11438,50	16121,94	10314,95	13242,16
Nopember/November	12102,64	11448,48	16121,94	13705,20	13242,63
Desember/December	12222,89	11513,93	16157,50	13819,68	13180,26
Rata-rata Average	12020,61	11331,00	15864,30	11782,58	13091,15
2016	12 353,65	11 703,42	16 018,43	13 558,99	13 015,22
2015	11 445,12	12 065,79	13 325,87	13 011,05	15 810,36
2014	9 958,39	9 360,03	11 542,37	10 380,93	10 113,90
2013	9 958,39	9 360,03	11 542,37	10 380,93	10 113,90

Sumber/Source : Badan Pusat Statistik/BPS-Statistics

Tabel : 10.3.2. **Harga Jual Rata-rata Valuta Asing Menurut Bulan, 2017**
Table : **Average of Foreign Exchange Currencies Rates Price by Month, 2017**
(Rupiah/Rupiah)

Bulan Month	Dolar USA	Dolar Australia	Dolar Hongkong	Dolar Kanada	Dolar Singapura
(1)	(2)	(3)	(4)	(5)	(6)
Januari/January	13 369,17	10 107,95	1 733,69	10 577,58	9 435,16
Pebruari/February	13 388,83	10 320,09	1 733,91	10 244,22	9 445,73
Maret/March	13 349,74	10 237,10	1 726,81	10 042,50	9 566,06
April/April	13 326,33	10 079,08	1 723,65	9 989,61	9 554,80
Mei/May	13 355,11	10 003,78	1 722,00	9 976,66	9 647,29
Juni/June	13 337,74	10 241,39	1 718,63	10 150,32	9 625,85
Juli/July	13 354,06	10 593,30	1 716,39	10 737,55	9 812,77
Agustus/August	13 365,69	10 685,53	1 713,43	10 767,17	9 875,05
September/September	13 400,63	10 620,66	1 721,69	10 925,25	9 906,35
Oktober/October	13 587,19	10 564,73	1 747,06	10 828,69	9 990,63
Nopember/November	13 543,75	10 326,44	1 741,96	11 060,25	10 075,00
Desember/December	13 595,00	10 526,75	1 748,01	10 803,69	10 164,17
Rata-rata Average	160 973,2	124 306,8	20 747,23	126 103,5	117 098,9
2016	13 373,13	9 988,05	1 734,02	10 120,98	9 681,03
2015	13 420,31	10 097,73	1 733,88	10 447,01	9 764,14
2014	11 917,27	10 788,13	1 566,58	10 771,86	9 445,34
2013	10 678	10 270	1 383	10 349	8 522

Bersambung/Continued

Sambungan Tabel/*Continuation Table 10.3.2.*

Bulan/Month	EURO	Franc Swiss	Yen Jepang
(1)	(7)	(8)	(9)
Januari/January	14 379,42	13 400,29	118,60
Pebruari/February	14 164,27	13 310,34	119,09
Maret/March	14 461,49	13 512,99	121,15
April/April	14 555,44	13 492,77	120,80
Mei/May	14 952,63	13 741,55	120,95
Juni/June	14 971,55	14 158,99	120,47
Juli/July	15 573,74	14 072,00	120,35
Agustus/August	16 028,06	14 074,44	122,57
September/September	15 867,00	13 900,00	120,26
Oktober/October	16 023,49	13 794,22	120,24
Nopember/November	16 098,13	13 857,48	122,27
Desember/December	16 158,62	13 836,52	120,98
Rata-rata Average	183 233,8	165 151,6	1 447,73
2016	14 761,08	13 524,37	123,93
2015	14 899,43	13 943,76	111,33
2014	15 880,12	13 028,192	114,112
2013	14 244	11 593	109,67

Sumber/*Source* : Badan Pusat Statistik/*BPS-Statistics*

Tabel : 10.3.3. Indeks Harga Konsumen Menurut Bulan dan Kelompok Pengeluaran, 2017
 Consumers Price Index by Month and Expenditure Groups, 2017
 Table (2012=100)

(Diolah dari Survei Harga Konsumen/Based on Consumer Price Survey)

Bulan Month	Bahan Makanan Food	Makanan Jadi Minuman. Rokok dan Tembakau Prepare Good, Beverages and Tobacco	Perumahan, Air, Listrik, Gas , & Bahan Bakar Housing, Water, Electricity, Gas , & Fuel	Sandang Clothing
(1)	(2)	(3)	(4)	(5)
Januari/January	146.10	139.17	126.17	118.39
Pebruari/February	146.61	139.37	126.78	119.39
Maret/March	146.11	139.91	127.07	119.48
April/April	144.44	140.07	127.65	120.14
Mei/May	146.10	141.17	128.81	120.71
Juni/June	147.15	141.66	127.93	121.61
Juli/July	147.74	142.71	128.07	128.07
Agustus/August	147.03	143.42	128.16	128.16
September/September	145.70	143.94	128.54	128.54
Oktober/October	145.29	145.11	128.54	128.54
Nopember/November	145.23	145.38	128.54	128.54
Desember/December	148.47	145.80	128.92	128.92

Bersambung/Continued

Sambungan Tabel/*Continuation Table 10.3.3.*

Bulan <i>Month</i>	Kesehatan <i>Health</i>	Pendidikan, Rekreasi dan Olahraga <i>Education, Sport and Recreation</i>	Transpor, Komunikasi, & Jasa Keuangan <i>Transportation, Communication, & Financial Services</i>	Umum <i>General</i>
(1)	(6)	(7)	(8)	(9)
Januari/January	120.11	110.15	122.93	127.52
Pebruari/February	119.98	110.20	123.21	127.94
Maret/March	120.08	110.22	123.08	128.00
April/April	119.81	110.29	123.05	127.97
Mei/May	121.65	110.19	123.29	128.60
Juni/June	121.65	110.19	124.40	129.19
Juli/July	121.65	110.84	125.17	129.71
Agustus/August	121.68	110.85	125.63	129.88
September/September	121.74	110.88	125.69	129.94
Oktober/October	122.20	110.96	125.34	130.02
Nopember/November	122.81	110.97	125.35	130.12
Desember/December	123.36	110.85	126.23	130.97

Catatan : Sejak Januari 2014 menggunakan tahun dasar 2012 (2012=100)

Note : Since 2014, Januari based on 2012=100

Tabel : 10.3.4. Laju Inflasi Menurut Bulan dan Kelompok Pengeluaran, 2017
 Inflation Rate by Month and Expenditure Groups, 2017
 Table

(2012=100)

(Diolah dari Survei Harga Konsumen/*Based on Consumer Price Survey*)

Bulan <i>Month</i>	Bahan Makanan <i>Food</i>	Makanan Jadi Minuman, Rokok & Tembakau <i>Prepare Food, Beverages and Tobacco</i>	Perumahan, Air, Listrik, Gas dan Bahan bakar <i>Housing, Water, Electricity, Gas and Fuel</i>	Sandang <i>Clothing</i>
(1)	(2)	(3)	(4)	(5)
Januari/ <i>January</i>	0.69	0.28	1.33	0.60
Pebruari/ <i>February</i>	0.35	0.14	0.48	0.84
Maret/ <i>March</i>	-0.34	0.39	0.23	0.08
April/ <i>April</i>	-1.14	0.11	0.46	0.55
Mei/ <i>May</i>	1.15	0.79	0.13	0.47
Juni/ <i>June</i>	0.72	0.35	0.09	0.75
Juli/ <i>July</i>	0.40	0.74	0.11	0.08
Agustus/ <i>August</i>	-0.48	0.50	0.07	0.36
September/ <i>September</i>	-0.90	0.36	0.30	0.52
Oktober/ <i>October</i>	-0,28	0.81	0.00	0.24
November/ <i>November</i>	-0.44	0.19	0.00	0.31
Desember/ <i>December</i>	2.23	0.29	0.30	0.06
Januari – Desember/ January -December	2.32	5.06	3.54	4.98

Bersambung/*Continued*

Sambungan Tabel/Continuation Table 10.3.4

Bulan Month	Kesehatan Health	Pendidikan, Rekreasi dan Olahraga Education, Recreation and Sport	Transpor dan Komunikasi, & Jasa Keuangan Transportation, Co mmunication, & Financial Services	Umum General
(1)	(6)	(7)	(8)	(9)
Januari/January	0.55	0.03	1.96	0.99
Pebruari/February	-0.10	0.05	0.23	0.33
Maret/March	0.08	0.02	-0.11	0.05
April/April	-0.22	0.06	-0.02	-0.02
Mei/May	1.54	0.00	0.20	0.49
Juni/June	0.00	-0.09	0.90	0.46
Juli/July	0.00	0.59	0.62	0.40
Agustus/August	0.02	0.01	0.37	0.13
September/September	0.05	0.03	0.05	0.05
Oktober/October	0.38	0.07	-0.28	0.06
November/November	0.50	0.01	0.01	0.08
Desember/December	0.45	-0.11	0.70	0.65
Januari – Desember/ January -December	3.28	0.66	4.69	3.72

11

PENGELUARAN & KONSUMSI

Expenditure & Consumption



DISTRIBUSI PENGELUARAN PER KAPITA PENDUDUK PERBULAN DI DKI JAKARTA, 2017

*Distribution of per capita per month expenditure
in DKI Jakarta, 2017*

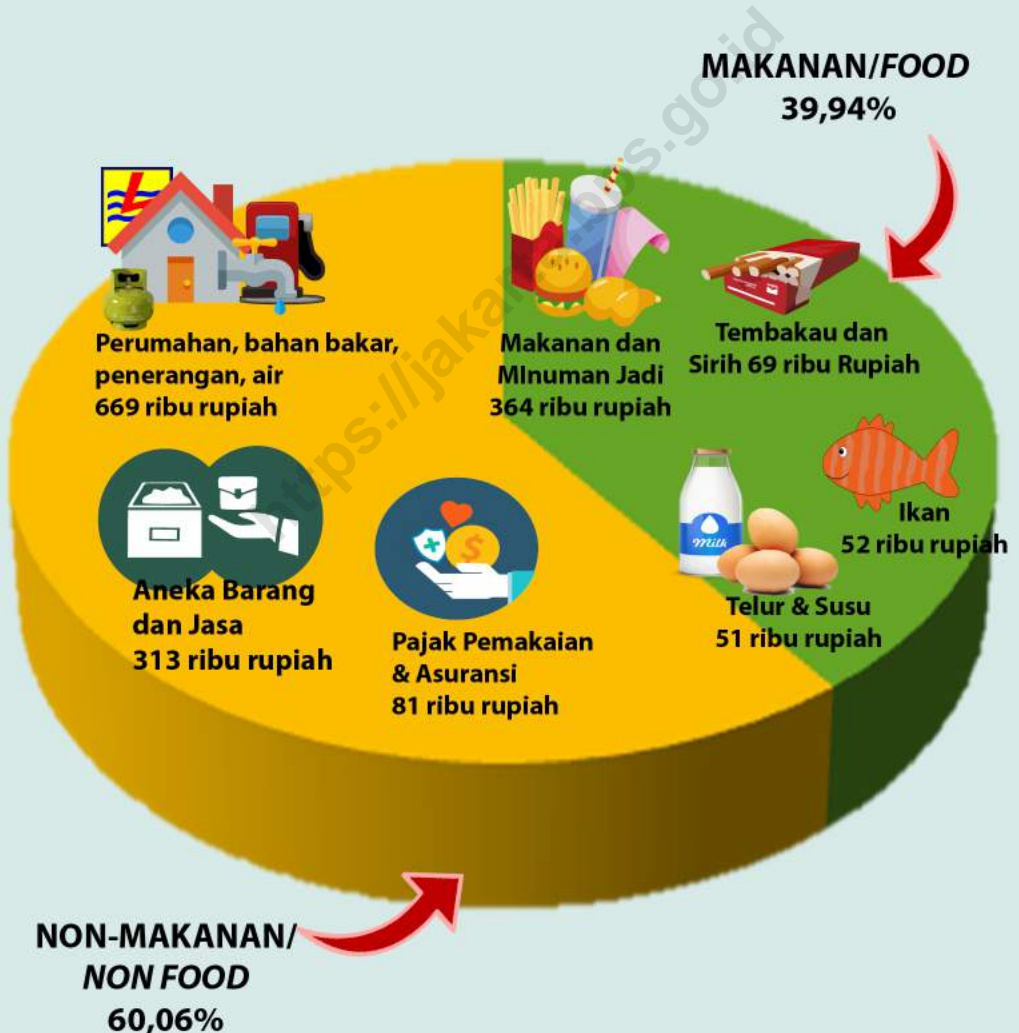

PENJELASAN TEKNIS

TECHNICAL NOTES

- | | |
|---|--|
| <ol style="list-style-type: none"> 1. Data Pengeluaran dan Konsumsi penduduk menurut kelompok barang diperoleh dari Survei Sosial Ekonomi (Susenas) BPS tahun 2016, yang mencakup semua provinsi di Indonesia. 2. Perbedaan yang paling mendasar antara Susenas triwulanan dengan Susenas panel adalah besarnya sampel dan modul yang digunakan. 3. Data konsumsi/pengeluaran rumah tangga yang dikumpulkan pada Susenas di bagi menjadi dua kelompok yaitu konsumsi makanan dan bukan makanan. 4. Konsumsi/pengeluaran makanan dirinci menjadi 128 komoditi, masing masing dikumpulkan data kuantitas dan nilainya. Dan 128 komoditi non makanan. 5. Untuk Konsumsi bukan makanan pada umumnya yang dikumpulkan hanya data nilainya, kecuali untuk beberapa jenis pengeluaran tertentu, seperti penggunaan listrik, air, gas, dan bahan bakar minyak (BBM) yang dikumpulkan kuantitasnya. | <ol style="list-style-type: none"> 1. <i>Data on consumer expenditure and consumption by commodity group of expenditure are obtained from the 2016 National Socio Economic Survey (Susenas) which covers all provinces in Indonesia.</i> 2. <i>The quarterly Susenas and the panel Susenas mainly differ in their sample size.</i> 3. <i>The data consumption/expenditure collected in Susenas are divided into two groups, namely food and non-food consumption.</i> 4. <i>Consumption/expenditure on food covers 128 commodities, both quantity data and values are collected.</i> 5. <i>For consumption of nonfood, the data collected in general are only their values, except for certain types of expenditure, such as electricity, water, gas, fuel, which are also collected for their quantity data.</i> |
|---|--|

11. PENGELUARAN PENDUDUK

Pengeluaran rata-rata perkapita perbulan di DKI Jakarta tahun 2017 pada kelompok Makanan sebanyak 39,94 persen dan kelompok Bukan Makanan sebanyak 60,06 persen. Distribusi rata-rata pengeluaran penduduk per kapita sebulan terbanyak pada kelompok perumahan, bahan bakar, penerangan dan air sebesar 55,82 persen, diikuti kelompok aneka barang dan jasa yaitu sebesar 26,14 persen.

Distribusi pendapatan berdasarkan total pengeluaran per kapita pada tahun 2017 untuk kelompok rendah sebanyak 16,09 persen, sedang sebanyak 35,73 persen dan tinggi sebanyak 48,18 persen. Hal tersebut menunjukkan bahwa distribusi pendapatan di DKI Jakarta memiliki ketimpangan yang rendah. Sementara itu, gini ratio DKI Jakarta tahun 2017 sebesar 0,41 tidak mengalami peningkatan dibanding tahun 2016.

11.1. SOCIETY EXPENDITURE

Average expenditure per capita per month in Jakarta in 2017 was 39,94 percent for Food and 60,06 percent for non-food. The most distribution of average expenditure per capita per month was on housing, fuel, light and water about 55,82 percent, followed by miscellaneous goods and services group about 26,14 percent.

The distribution of income based on the total expenditure per capita in 2017 was 16,09 percent for lower group, 35,57 percent for middle group and 48,18 percent for higher group. It shows that the distribution of income in Jakarta has a low inequality. Meanwhile, the Gini ratio Jakarta in 2017 amounted to 0.41 .

11. PENGELUARAN DAN KONSUMSI/EXPENDITURE AND CONSUMPTION

Tabel
Table 11.1

Pengeluaran Rata-rata Per Kapita Perbulan Menurut Golongan Pengeluaran dan Kelompok Barang di Provinsi DKI Jakarta (rupiah), 2017

Average Expenditure Per Capita Per Month by Expenditure Class and Commodity Group in DKI Jakarta Province (rupiah), 2017

Golongan Pengeluaran <i>Expenditure Class</i>	Kelompok Barang/ <i>Commodity Group</i>		
	Makanan/ <i>Food</i>	Bukan Makanan <i>Non Food</i>	Jumlah <i>Total</i>
(1)	(2)	(3)	(4)
< 200 000	-	-	-
200 000 – 299 999	-	-	-
300 000 – 499 999	274 669	168 662	443.331
500 000 – 749 999	389 351	255 258	644.609
750 000 – 999 999	518 122	351 295	869.417
1000 000 -1.499.999	660 384	562 117	1.222.500
>1.500.000	1.120.083	2.165.430	3.285.513
Rata-rata/<i>Average</i>	79 828	1 199 618	1 997 446

Sumber/*Source*: Survei Sosial Ekonomi Nasional, Maret 2017/*National Socioeconomic Survey, March, 2017*

Tabel
Table

11.2

Pengeluaran Rata-rata Per Kapita Perbulan Menurut
Kelompok Makanan di Provinsi DKI Jakarta (rupiah), 2017
*Average Expenditure Per Capita Per Month by Food Group
in DKI Jakarta Province (rupiah), 2017*

Kelompok Makanan <i>Food Group</i>	Pengeluaran Rata-rata Per Kapita Perbulan/ <i>Average Expenditure Per Capita Per Month (Rp)</i>
(1)	(2)
Padi-padian/ <i>Cereals</i>	49 904
Umbi-umbian/ <i>Tubers</i>	6 475
Ikan/ <i>Fish</i>	52 632
Daging/ <i>Meat</i>	48 523
Telur dan susu/ <i>Eggs and milk</i>	51 554
Sayur-sayuran/ <i>Vegetables</i>	50 800
Kacang-kacangan/ <i>Legumes</i>	11 575
Buah-buahan/ <i>Fruits</i>	37 208
Minyak dan lemak/ <i>Oil and fats</i>	14 535
Bahan minuman/ <i>Beverage stuffs</i>	18 174
Bumbu-bumbuan/ <i>Spices</i>	9 597
Konsumsi lainnya/ <i>Miscellaneous food items</i>	13 633
Makanan dan minuman jadi <i>Prepared food and beverages</i>	364 285
Tembakau dan sirih/ <i>Tobacco and betel</i>	68 933
Jumlah/Total	797 828

Sumber: Diolah Dari Hasil Survei Sosial Ekonomi Nasional (Susenas), Maret 2017
Source: Based on National Socio Economic Survey, March 2017

Tabel
Table

11.3

Pengeluaran Rata-rata Per Kapita perbulan Menurut Kelompok Bukan Makanan di Provinsi DKI Jakarta (rupiah), 2017
Average Expenditure Per Capita Per Month by Non Food Group in DKI Jakarta Province (rupiahs), 2017

Kelompok Makanan <i>Food Group</i>	Pengeluaran Rata-rata Per Kapita Perbulan/ <i>Average Expenditure Per Capita Per Month (Rp)</i>
(1)	(2)
Perumahan, bahan bakar, penerangan, air <i>Housing and household facility</i>	669 618
Aneka barang dan jasa/ <i>Goods and services</i>	313 604
Pakaian, alas kaki, dan tutup kepala <i>Clothing, footwear, and headgear</i>	52 380
Barang yang tahan lama/ <i>Durable goods</i>	60 257
Pajak pemakaian dan premi asuransi <i>Taxes and insurances</i>	81 083
Keperluan pesta dan upacara <i>Parties and ceremonies</i>	22 675
Jumlah/Total	1 199 618

Sumber: Diolah Dari Hasil Survei Sosial Ekonomi Nasional (Susenas), Maret 2017

Source: Based on National Socio Economic Survey

Tabel : 11.4. **Distribusi Pembagian Total Pengeluaran Per Kapita dan Gini Ratio, 2010 – 2017**
Table *Expenditure Per Capita Distribution and Gini Index, 2010 – 2017*

Tahun Year	Distribusi Pembagian Pengeluaran Per Kapita <i>Distribution of Expenditure Per Capita</i> (Persen/Percent)			Gini Ratio Gini Index
	40% Rendah Low	40% Sedang Middle	20% Tinggi High	
(1)	(2)	(3)	(4)	(5)
2010	18,25	34,08	47,66	0,361
2011	15,49	33,66	50,85	0,438
2012	15,71	35,51	48,77	0,421
2013	14,75	35,89	49,36	0,433
2014	15,54	34,17	50,29	0,431
2015	16,03	36,28	47,69	0,431
2016	16,03	36,28	47,69	0,411
2017	16,09	35,73	48,18	0,413

Sumber : BPS, Susenas

Catatan : Data yang disajikan merupakan data hasil Survey Sosial Ekonomi Nasional (SUSENAS) yang dilakukan pada Bulan Maret, kecuali Tahun 2009 – 2010 dilakukan pada Bulan Juli.

12

PENDAPATAN REGIONAL
Regional Income

DISTRIBUSI PDRB LAPANGAN USAHA DKI JAKARTA TRIWULAN 1 TAHUN 2018

*Distribution of Gross Domestic Regional Product by Industrial Origin
in DKI Jakarta Province, 1st Quarter 2018*



PENJELASAN TEKNIS

1. Penghitungan statistik neraca regional yang digunakan di sini mengikuti buku petunjuk yang diterbitkan oleh Perserikatan Bangsa Bangsa yang dikenal sebagai "Sistem Neraca Nasional". Namun, penerapan statistik neraca regional tersebut telah disesuaikan dengan kondisi sosial ekonomi DKI Jakarta.
2. Produk Domestik Regional Bruto (PDRB) pada tingkat regional (provinsi) menggambarkan kemampuan suatu wilayah untuk menciptakan output (nilai tambah) pada suatu waktu tertentu. Untuk menyusun PDRB digunakan 2 pendekatan yaitu sektoral dan penggunaan. Keduanya menyajikan komposisi data nilai tambah dirinci menurut sumber kegiatan ekonomi (sektoral) dan menurut komponen penggunaannya. PDRB dari sisi sektoral merupakan penjumlahan seluruh komponen nilai tambah bruto yang mampu diciptakan oleh sektor-sektor ekonomi atas berbagai aktivitas produksinya. Sedangkan dari sisi penggunaan menjelaskan tentang penggunaan dari nilai tambah tersebut.
3. Penyajian PDRB menurut sektor dirinci menurut total nilai tambah dari seluruh sektor ekonomi yang mencakup sektor Pertanian; Pertambangan & Penggalian; Industri Pengolahan; Listrik, Gas & Air Bersih; Konstruksi; Perdagangan, Restoran & Hotel; Pengangkutan & Komunikasi; Lembaga Keuangan; dan Jasa-Jasa.

TECHNICAL NOTES

1. *The method used to estimate regional accounts statistics is based on the standard guidelines formed by United Nation known as "System of National Accounts". The implementation of the method however, has been adjusted according to DKI Jakarta social-economic condition.*
2. *The basic measure of the output arising from economic activity is known as Gross Regional Domestic Product (GRDP) at the regional level (provinces/regencies/municipalities). To compile these statistics, two approaches have been used, i.e. "production approach" and "expenditure approach". The first approach is to measure value added produced by various kinds of economic activities, while the second approach is to measure final uses of the country's output. In other words, GRDP is the sum of total value added produced by all economic sectors (activities) and the way of using it.*
3. *GDRP by sector is classified by types of economic activities such as Agriculture; Mining & Quarrying; Manufacturing; Electricity, Gas & Water Supply; Construction; Wholesale & Retail Trade, Restaurants & Hotels; Transport and Communication; Finance, Insurance, Real Estate & Business Services; and other Services.*

4. PDRB menurut penggunaan dirinci menurut komponen pengeluaran konsumsi rumah tangga (termasuk lembaga nirlaba), pengeluaran konsumsi pemerintah, pembentukan modal tetap bruto, perubahan inventori, ekspor dan impor.
 5. Pengeluaran konsumsi rumah tangga mencakup berbagai pengeluaran konsumsi akhir rumah tangga atas barang dan jasa untuk memenuhi kebutuhan individu ataupun kelompok secara langsung. Pengeluaran rumah tangga di sini mencakup pembelian untuk makanan dan bukan makanan (barang dan jasa) di dalam negeri maupun di luar negeri. Termasuk pula di sini pengeluaran lembaga nirlaba yang tujuan usahanya adalah untuk melayani keperluan rumah tangga.
 6. Pengeluaran konsumsi pemerintah mencakup pengeluaran pemerintah untuk belanja pegawai, penyusutan maupun belanja barang (termasuk biaya perjalanan, pemeliharaan dan pengeluaran rutin lainnya), baik yang dilakukan oleh pemerintah pusat maupun pemerintah daerah.
 7. Pembentukan Modal Tetap Bruto mencakup pengadaan, pembuatan dan pembelian barang modal. Barang modal dimaksud adalah barang-barang yang digunakan untuk proses produksi, tahan lama atau yang mempunyai umur pemakaian lebih dari satu tahun seperti bangunan, mesin-mesin dan
4. *GDRP by type of expenditures is classified into: Private consumption expenditure (household and non-profit institution); Government consumption expenditure; Gross fixed capital formation; Changes in inventories; Exports and Imports.*
 5. *Household consumption expenditures consist of expenditures incurred by households, which are used for both individual or collective needs. Household consumptions are classified into food and non-food (goods and services) expenditures that may take place in domestic or abroad. Expenditures here include expenditures of Nonprofit institutions serving households.*
 6. *Government consumption expenditures consist of expenditures for the compensation of employees, capital consumption (depreciation) and intermediate consumption (including travel allowance, maintenance cost, and other routine expenditures) spent by either central or local government.*
 7. *Gross fixed capital formation consists of resident producers acquisitions, less disposals, of fixed assets during a given period plus certain addition to the value of non-produced assets done by the productive activity of producer or institutional units. Fixed assets are tangible and intangible assets produced as outputs from processes of*

alat angkutan. Termasuk pula di sini perbaikan besar (berat) yang sifatnya memperpanjang umur atau mengubah bentuk atau kapasitas barang modal tersebut. Pengeluaran barang modal untuk keperluan militer tidak dicakup di sini tetapi digolongkan sebagai konsumsi pemerintah.

8. Ekspor barang dan jasa merupakan transaksi perdagangan barang dan jasa dari penduduk (residen) ke bukan penduduk (non-residen). Impor barang dan jasa adalah transaksi perdagangan dari bukan penduduk ke penduduk. Ekspor atau impor barang terjadi pada saat terjadi perubahan hak kepemilikan barang antara penduduk dengan bukan penduduk (dengan atau tanpa perpindahan fisik barang tersebut).
9. Produk Domestik Regional Bruto maupun agregat turunannya disajikan dalam 2 (dua) versi penilaian, yaitu atas dasar "harga berlaku" dan atas dasar "harga konstan". Disebut sebagai harga berlaku karena seluruh agregat dinilai dengan menggunakan harga pada tahun berjalan, sedangkan harga konstan penilaiannya didasarkan kepada harga satu tahun dasar tertentu. Dalam publikasi di sini digunakan harga tahun 2000 sebagai dasar penilaian.
10. Laju pertumbuhan Produk Domestik Regional Bruto diperoleh dari perhitungan PDRB atas dasar harga konstan. Diperoleh dengan cara mengurangi nilai PDRB pada tahun ke-n terhadap nilai pada tahun ke-n-1

production that are used by themselves and repeatedly, or continuously in process of production for more than one year. The expenditure for military purposes are classified as government expenditure not as capital formation.

8. *Exports of goods and services consist of transactions of goods and services from residents to non-residents. Imports of goods and services consist of transaction of goods and services from non-residents to residents. Exports and imports of goods occur when there are changes in ownership of goods between residents and non residents (with or without physical movements of goods across frontiers).*
9. *GDRP and its aggregations are presented in two forms: at current market prices and at constant base year market prices. In presenting current market prices, all aggregates are valued at current market prices, while base year constant market prices are shown by valuing all aggregates at fixed base year prices. Year of 2000 is used as the base year in this publication.*
10. *Growth rate of Gross Domestic Regional Product (GDRP) is derived from GDRP at constant market prices. It is obtained by subtracting the value of GDRP year n with the value of GDRP year n-1, divided by the value of GDRP*

(tahun sebelumnya), dibagi dengan nilai pada tahun ke n-1, kemudian dikalikan dengan 100 persen. Laju pertumbuhan menunjukkan perkembangan agregat pendapatan dari satu waktu tertentu terhadap waktu sebelumnya.

11. Pendapatan per kapita adalah pendapatan regional atau Produk Domestik Regional Bruto (PDRB) dibagi dengan jumlah penduduk pertengahan tahun.

year n-1 then multiplied by 100 percent. The growth rate of GDRP explains the income growth during the given period.

11. *Per capita income is regional income or Gross Domestic Regional Product (GDRP) divided by mid-year population.*

12. PENDAPATAN REGIONAL / REGIONAL INCOME

Tabel : 12.1. **Produk Domestik Regional Bruto Atas Dasar Harga Berlaku Menurut Lapangan Usaha, 2014 – 2018 Semester I**
Table *Gross Regional Domestic Product at Current Market Prices by Industrial Origin, 2014– 2018 Semester 1 of a year*

(Milyar Rupiah / Billion Rupiahs)

Lapangan Usaha <i>Industrial Origin</i>	2014	2015	2016	2017	Semester I 2018*)
(1)	(3)	(4)	(5)	(6)	(6)
A. Pertanian, Kehutanan, dan Perikanan/ <i>Agriculture, Forestry and Fishing</i>	1 718	1 864	1 981	2 061	1 055
B. Pertambangan dan Penggalian/ <i>Mining and Quarrying</i>	4 541	5 043	5 181	5 746	3 266
C. Industri Pengolahan/ <i>Manufacturing</i>	239 229	274 514	295 095	323 933	172 576
D. Pengadaan Listrik dan Gas <i>/Electricity and Gas</i>	5 687	6 199	6 346	7 449	4 515
E. Pengadaan Air, Pengelolaan Sampah, Limbah dan Daur Ulang/ <i>Water Supply, Sewerage, Waste Management and Remediation Activities</i>	703	757	798	838	428
F. Konstruksi/ <i>Construction</i>	235 090	261 158	280 432	308 837	160 982
G. Perdagangan Besar dan Eceran; Reperasi Mobil dan Sepeda Motor/ <i>Wholesale and Retail Trade; Repair of Motor Vehicles and Motorcycles</i>	304 598	330 140	359 524	408 987	221 754
H. Transportasi dan Pergudangan/ <i>Transportation and Storage</i>	54 864	66 172	76 599	85 669	45 564

REGIONAL INCOME

I.	Penyediaan Akomodasi dan Makan Minum/Accommodation and Food Service Activities	91 226	101 861	109 235	117 178	60 767
J.	Informasi dan Komunikasi/Information and Communication	128 657	141 791	157 158	181 831	97 912
K.	Jasa Keuangan dan Asuransi/financial and Insurance Activities	177 839	205 465	227 084	248 213	126 238
L.	Real Estat/Real Estate Activities	111 672	125 053	134 358	147 629	78 369
M,N	Jasa Perusahaan/ Business Activities	122 924	141 773	159 380	183 377	101 061
O.	Administrasi Pemerintahan, Pertahanan dan Jaminan Sosial Wajib/Public Administration and Defence; Compulsory Social Security	101 059	114 110	123 169	125 292	72 068
P.	Jasa Pendidikan/Education	92 766	109 808	123 706	131 359	68 747
Q.	Jasa Kesehatan dan Kegiatan Sosial/Human Health and Social Work Activities	28 738	32 676	36 715	40 465	21 777
R,S,T ,U	Jasa Lainnya/ Other Services Activities	61 004	70 705	79 871	91 509	49 589
	PDRB / GRDP	1 762 316	1 989 089	2 176 633	2 410 374	1 286 668
	PDRB TANPA MIGAS GRDP WITHOUT OIL-GAS	1 757 775	1 984 046	2 171 451	2 404 628	1 283 402

Catatan / Note : *) Angka Sementara / Preliminary Figures

Sumber / Source: BPS Provinsi DKI Jakarta.

Tabel : **12.2. Produk Domestik Regional Bruto Atas Dasar Harga Konstan 2010 Menurut Lapangan Usaha, 2014 – 2018 Semester I**
Table : *Gross Regional Domestic Product at 2010 Constant Prices by Industrial Origin, 2014– 2018 Semester 1 of a year*
 (Milyar rupiah / Billion Rupiahs)

Lapangan Usaha <i>Industrial Origin</i>	2014	2015	2016	2017	Semester I 2018*)
(1)	(2)	(3)	(4)	(5)	(6)
A. Pertanian, Kehutanan, dan Perikanan/ <i>Agriculture, Forestry and Fishing</i>	1 360	1 375	1 388	1 392	696
B. Pertambangan dan Pengalihan/ <i>Mining and Quarrying</i>	2 977	2 956	2 912	2 916	1 473
C. Industri Pengolahan / <i>Manufacturing</i>	177 775	186 803	193 638	207 993	109 447
D. Pengadaan Listrik dan Gas <i>Electricity and Gas</i>	3 826	3 924	3 905	4 345	2 583
E. Pengadaan Air, Pengelolaan Sampah, Limbah dan Daur Ulang/ <i>Water Supply, Sewerage, Waste Management and Remediation Activities</i>	631	652	666	686	349
F. Konstruksi/ <i>Construction</i>	188 295	195 805	198 486	209 004	104 554
G. Perdagangan Besar dan Eceran; Reperasi Mobil dan Sepeda Motor/ <i>Wholesale and Retail Trade; Repair of Motor Vehicles and Motorcycles</i>	228 776	234 748	245 559	259 270	135 193
H. Transportasi dan Pergudangan/ <i>Transportation and Storage</i>	41 781	45 905	51 658	56 261	29 830

REGIONAL INCOME

I.	Penyediaan Akomodasi dan Makan Minum/Accommodation and Food Service Activities	68 851	72 600	76 822	81 286	41 802
J.	Informasi dan Komunikasi/Information and Communication	128 511	141 501	156 809	173 463	92 410
K.	Jasa Keuangan dan Asuransi/financial and Insurance Activities	140 160	155 163	168 303	177 332	88 146
L.	Real Estat/Real Estate Activities	93 399	97 810	102 396	106 782	55 210
M, N	Jasa Perusahaan/ Business Activities	98 965	106 647	115 620	125 116	66 024
O.	Administrasi Pemerintahan, Pertahanan dan Jaminan Sosial Wajib/Public Administration and Defence; Compulsory Social Security	61 594	62 319	64 389	63 061	34 967
P.	Jasa Pendidikan/Education	66 843	71 210	76 174	78 788	40 483
Q.	Jasa Kesehatan dan Kegiatan Sosial/Human Health and Social Work Activities	21 775	23 426	25 256	27 034	14 126
R,S, T,U	Jasa Lainnya/ Other Services Activities	47 871	51 720	56 098	61 128	32 329
PDRB / GRDP		1 373 389	1 454 564	1 540 078	1 635 856	849 622
PDRB TANPA MIGAS GRDP WITHOUT OIL-GAS		1 370 412	1 451 608	1 537 166	1 632 939	848 149

Catatan / Note : *) Angka Sementara / Preliminary Figures
Sumber / Source: BPS Provinsi DKI Jakarta

Tabel 12.3. Laju Pertumbuhan Produk Domestik Regional Bruto Atas Dasar Harga Berlaku menurut Lapangan Usaha, 2014 – 2018 Semester I
The Growth Rate of Gross Regional Domestic Product at Current Market Prices by Industrial Origin, 2014 – 2018 Semester 1 of a year

(Persen / Percentage)

	Lapangan Usaha <i>Industrial Origin</i>	2014	2015	2016	2017	Semester I 2018*)
	(1)	(2)	(3)	(4)	(5)	(6)
A.	Pertanian, Kehutanan, dan Perikanan/ <i>Agriculture, Forestry and Fishing</i>	5,50	8,50	6,28	4,04	3,12
B.	Pertambangan dan Penggalian/ <i>Mining and Quarrying</i>	5,90	11,06	2,74	10,91	16,22
C.	Industri Pengolahan / <i>Manufacturing</i>	14,19	14,75	7,50	9,77	8,91
D.	Pengadaan Listrik dan Gas / <i>Electricity and Gas</i>	12,00	8,99	2,37	17,39	42,77
E.	Pengadaan Air, Pengelolaan Sampah, Limbah dan Daur Ulang/ <i>Water Supply, Sewerage, Waste Management and Remediation Activities</i>	7,57	7,78	5,42	4,98	3,15
F.	Konstruksi/ <i>Construction</i>	11,49	11,09	7,38	10,13	9,37
G.	Perdagangan Besar dan Eceran; Reperasi Mobil dan Sepeda Motor/ <i>Wholesale and Retail Trade; Repair of Motor Vehicles and Motorcycles</i>	16,69	8,39	8,90	13,76	13,30
H.	Transportasi dan Pergudangan/ <i>Transportation and Storage</i>	24,30	20,61	15,76	11,84	10,12
I.	Penyediaan Akomodasi dan Makan Minum/ <i>Accommodation and Food Service Activities</i>	14,32	11,66	7,24	7,27	5,08
J.	Informasi dan Komunikasi/ <i>Information and Communication</i>	11,00	10,21	10,84	15,70	11,82
K.	Jasa Keuangan dan Asuransi/ <i>financial and Insurance Activities</i>	9,11	15,53	10,52	9,30	1,48

REGIONAL INCOME

L.	Real Estat/Real Estate Activities	13,16	11,98	7,44	9,88	8,77
M, N	Jasa Perusahaan/ Business Activities	16,07	15,33	12,42	15,06	15,67
O.	Administrasi Pemerintahan, Pertahanan dan Jaminan Sosial Wajib/Public Administration and Defence; Compulsory Social Security	13,15	12,91	7,94	1,72	18,47
P.	Jasa Pendidikan/Education	16,51	18,37	12,66	6,19	8,99
Q.	Jasa Kesehatan dan Kegiatan Sosial/Human Health and Social Work Activities	14,65	13,70	12,36	10,21	10,80
R,S, T,U	Jasa Lainnya/ Other Services Activities	16,42	15,90	12,96	14,57	13,54
PDRB / GRDP		13,93	12,87	9,43	10,74	10,29
PDRB TANPA MIGAS GRDP WITHOUT OIL-GAS		13,95	12,87	9,45	10,74	10,28

Catatan / Note : *) Angka Sementara / Preliminary Figures

Sumber / Source: BPS Provinsi DKI Jakarta

Tabel 12.4. Laju Pertumbuhan Produk Domestik Regional Bruto Atas Dasar Harga Konstan 2010 Menurut Lapangan Usaha 2014– 2018 Semester I
The Growth Rate of Gross Regional Domestic Product at 2010 Constant Prices by Industrial Origin 2014– 2018 Semester 1 of a year

(Persen / Percentage)

Lapangan Usaha <i>Industrial Origin</i>	2014	2015	2016	2017	Semester I 2018*)
(1)	(2)	(3)	(4)	(5)	(6)
A. Pertanian, Kehutanan, dan Perikanan/ <i>Agriculture, Forestry and Fishing</i>	0,47	1,14	0,88	0,29	0,18
B. Pertambangan dan Penggalian/ <i>Mining and Quarrying</i>	(0,86)	(0,70)	(1,50)	0,16	2,39
C. Industri Pengolahan / <i>Manufacturing</i>	5,47	5,08	3,66	7,41	7,35
D. Pengadaan Listrik dan Gas / <i>Electricity and Gas</i>	4,31	2,55	(0,49)	11,27	38,32
E. Pengadaan Air, Pengelolaan Sampah, Limbah dan Daur Ulang/ <i>Water Supply, Sewerage, Waste Management and Remediation Activities</i>	3,64	3,38	2,21	2,93	2,52
F. Konstruksi/ <i>Construction</i>	4,97	3,99	1,37	5,30	3,50
G. Perdagangan Besar dan Eceran; Reperasi Mobil dan Sepeda Motor/ <i>Wholesale and Retail Trade; Repair of Motor Vehicles and Motorcycles</i>	4,95	2,61	4,61	5,58	6,68
H. Transportasi dan Pergudangan/ <i>Transportation and Storage</i>	13,80	9,87	12,53	8,91	9,55
I. Penyediaan Akomodasi dan Makanan/Minum/ <i>Accommodation and Food Service Activities</i>	5,54	5,45	5,82	5,81	3,97
J. Informasi dan Komunikasi/ <i>Information and Communication</i>	11,03	10,11	10,82	10,62	9,92

REGIONAL INCOME

K.	Jasa Keuangan dan Asuransi/financial and Insurance Activities	4,02	10,70	8,47	5,36	-1,68
L.	Real Estat/Real Estate Activities	4,96	4,72	4,69	4,28	4,66
M, N	Jasa Perusahaan/ Business Activities	8,95	7,76	8,41	8,21	7,87
O.	Administrasi Pemerintahan, Pertahanan dan Jaminan Sosial Wajib/Public Administration and Defence; Compulsory Social Security	1,21	1,18	3,32	(2,06)	12,34
P.	Jasa Pendidikan/Education	3,75	6,53	6,97	3,43	5,03
Q.	Jasa Kesehatan dan Kegiatan Sosial/Human Health and Social Work Activities	6,85	7,58	7,81	7,04	6,52
R,S, T,U	Jasa Lainnya/ Other Services Activities	8,28	8,04	8,46	8,97	8,75
PDRB / GRDP		5,91	5,91	5,88	6,22	5,96
PDRB TANPA MIGAS GRDP WITHOUT OIL-GAS		5,93	5,92	5,89	6,23	5,97

Catatan / Note : *) Angka Sementara / Preliminary Figures

Sumber / Source: BPS Provinsi DKI Jakarta

Tabel : **12.5. Distribusi Persentase Produk Domestik Regional Bruto Atas Dasar Harga Berlaku Menurut Lapangan Usaha 2014 – 2018 Semester I**
Table Percentage Distribution of Gross Regional Domestic Product at Current Market Prices by Industrial Origin 2014 – 2018 Semester 1 of a year
 (Persen / Percentage)

	Lapangan Usaha <i>Industrial Origin</i>	2014	2015	2016	2017	Semester I 2018*)
	(1)	(2)	(3)	(4)	(5)	(6)
A.	Pertanian, Kehutanan, dan Perikanan/ <i>Agriculture, Forestry and Fishing</i>	0,10	0,09	0,09	0,09	0,08
B.	Pertambangan dan Penggalian/ <i>Mining and Quarrying</i>	0,26	0,25	0,24	0,24	0,25
C.	Industri Pengolahan / <i>Manufacturing</i>	13,57	13,80	13,56	13,44	13,41
D.	Pengadaan Listrik dan Gas / <i>Electricity and Gas</i>	0,32	0,31	0,29	0,31	0,35
E.	Pengadaan Air, Pengelolaan Sampah, Limbah dan Daur Ulang/ <i>Water Supply, Sewerage, Waste Management and Remediation Activities</i>	0,04	0,04	0,04	0,03	0,03
F.	Konstruksi/ <i>Construction</i>	13,34	13,13	12,88	12,81	12,51
G.	Perdagangan Besar dan Eceran;Reperasi Mobil dan Sepeda Motor/ <i>Wholesale and Retail Trade;Repair of Motor Vehicles and Motorcycles</i>	17,28	16,60	16,52	16,97	17,23
H.	Transportasi dan Pergudangan/ <i>Transportation and Storage</i>	3,11	3,33	3,52	3,55	3,54
I.	Penyediaan Akomodasi dan Makan Minum/ <i>Accommodation and Food Service Activities</i>	5,18	5,12	5,02	4,86	4,72
J.	Informasi dan Komunikasi/ <i>Information and Communication</i>	7,30	7,13	7,22	7,54	7,61
K.	Jasa Keuangan dan Asuransi/ <i>financial and Insurance Activities</i>	10,09	10,33	10,43	10,30	9,81
L.	Real Estat/ <i>Real Estate Activities</i>	6,34	6,29	6,17	6,12	6,09

REGIONAL INCOME

	Lapangan Usaha <i>Industrial Origin</i>	2014	2015	2016	2017	Semester I 2018*)
M,N	Jasa Perusahaan/ Business Activities	6,98	7,13	7,32	7,61	7,85
O.	Administrasi Pemerintahan, Pertahanan dan Jaminan Sosial Wajib/Public Administration and Defence; Compulsory Social Security	5,73	5,74	5,66	5,20	5,60
P.	Jasa Pendidikan/Education	5,26	5,52	5,68	5,45	5,34
Q.	Jasa Kesehatan dan Kegiatan Sosial/Human Health and Social Work Activities	1,63	1,64	1,69	1,68	1,69
R,S,T, U	Jasa Lainnya/ Other Services Activities	3,46	3,55	3,67	3,80	3,85
PDRB / GRDP		100,00	100,00	100,00	100,00	100,00
PDRB TANPA MIGAS GRDP WITHOUT OIL-GAS		99,74	99,75	99,76	99,76	99,75

Catatan / Note : *) Angka Sementara / Preliminary Figures

Sumber / Source: BPS Provinsi DKI Jakarta

Tabel 12.6. Distribusi Persentase Produk Domestik Regional Bruto Atas Dasar Harga Konstan 2010 Menurut Lapangan Usaha, 2014 – 2018 Semester I
Table Percentage Distribution of Gross Regional Domestic Product at 2010 Constant Prices by Industrial Origin, 2014 – 2018 Semester 1 of a year

(Persen / Percentage)

	Lapangan Usaha <i>Industrial Origin</i>	2014	2015	2016	2017	Semester I 2018*)
	(1)	(2)	(3)	(4)	(5)	(6)
A.	Pertanian, Kehutanan, dan Perikanan/ <i>Agriculture, Forestry and Fishing</i>	0,10	0,09	0,09	0,09	0,08
B.	Pertambangan dan Penggalian/ <i>Mining and Quarrying</i>	0,22	0,20	0,19	0,18	0,17
C.	Industri Pengolahan / <i>Manufacturing</i>	12,94	12,84	12,57	12,71	12,88
D.	Pengadaan Listrik dan Gas / <i>Electricity and Gas</i>	0,28	0,27	0,25	0,27	0,30
E.	Pengadaan Air, Pengelolaan Sampah, Limbah dan Daur Ulang/ <i>Water Supply, Sewerage, Waste Management and Remediation Activities</i>	0,05	0,04	0,04	0,04	0,04
F.	Konstruksi/ <i>Construction</i>	13,71	13,46	12,89	12,78	12,31
G.	Perdagangan Besar dan Eceran;Reparasi Mobil dan Sepeda Motor/ <i>Wholesale and Retail Trade; Repair of Motor Vehicles and Motorcycles</i>	16,66	16,14	15,94	15,85	15,91
H.	Transportasi dan Pergudangan/ <i>Transportation and Storage</i>	3,04	3,16	3,35	3,44	3,51
I.	Penyediaan Akomodasi dan Makan Minum/ <i>Accommodation and Food Service Activities</i>	5,01	4,99	4,99	4,97	4,92
J.	Informasi dan Komunikasi/ <i>Information and Communication</i>	9,36	9,73	10,18	10,60	10,88
K.	Jasa Keuangan dan Asuransi/ <i>financial and Insurance Activities</i>	10,21	10,67	10,93	10,84	10,37
L.	Real Estat/ <i>Real Estate Activities</i>	6,80	6,72	6,65	6,53	6,50

REGIONAL INCOME

M,N	Jasa Perusahaan/ Business Activities	7,21	7,33	7,51	7,65	7,77
O.	Administrasi Pemerintahan, Pertahanan dan Jaminan Sosial Wajib/Public Administration and Defence; Compulsory Social Security	4,48	4,28	4,18	3,85	4,12
P.	Jasa Pendidikan/Education	4,87	4,90	4,95	4,82	4,76
Q.	Jasa Kesehatan dan Kegiatan Sosial/Human Health and Social Work Activities	1,59	1,61	1,64	1,65	1,66
R,S,T, U	Jasa Lainnya/ Other Services Activities	3,49	3,56	3,64	3,74	3,81
PDRB/GRDP		100,00	100,00	100,00	100,00	100,00
PDRB TANPA MIGAS GRDP WITHOUT OIL-GAS		99,78	99,80	99,81	99,82	99,83

Catatan / Note : *) Angka Sementara / Preliminary Figures

Sumber / Source: BPS Provinsi DKI Jakarta

Tabel : **12.7. Pendapatan Agregat dan per Kapita Atas Dasar Harga Berlaku dan Harga Konstan 2010, 2014 - 2017**

Table : *Aggregate and per Capita Income at Current and 2010 Constant Market Prices, 2014 - 2017*

Uraian <i>Description</i>	2014	2015	2016	2017
(1)	(3)	(4)	(5)	(6)
Atas Dasar Harga Berlaku <i>At Current Market Prices</i>				
1. PDRB (Juta Rp.) <i>GRDP (Million Rp.)</i>	1 762 315 785	1 989 088 748	2 176 632 853	2 410 374 392
2. PDRB Tanpa Migas (Juta Rp.) <i>GRDP Without Oil and Gas (Million Rp.)</i>	1 757 774 821	1 984 045 705	2 171 451 420	2 404 627 896
3. PDRB per Kapita (Rp.) <i>Per Capita GRDP (Rp.)</i>	174 914 299	195 431 676	211 783 745	230 270 013
4. PDRB per Kapita Tanpa Migas (Rp.) <i>Per Capita GRDP Without Oil and Gas (Rp.)</i>	174 463 597	194 936 188	211 279 598	229 721 034
Atas Dasar Harga Konstan 2010 <i>At Constant 2010 Market Prices</i>				
1. PDRB (Juta Rp.) <i>GRDP (Million Rp.)</i>	1 373 389 129	1 454 563 847	1 540 078 198	1 635 855 750
2. PDRB Tanpa Migas (Juta Rp.) <i>GRDP Without Oil and Gas (Million Rp.)</i>	1 370 412 160	1 451 607 689	1 537 166 411	1 632 939 444
3. PDRB per Kapita (Rp.) <i>Per Capita GRDP (Rp.)</i>	136 312 345	142 913 609	149 847 747	156 278 015
4. PDRB per Kapita Tanpa Migas (Rp.) <i>Per Capita GRDP Without Oil and Gas (Rp.)</i>	136 016 873	142 623 161	149 564 433	155 999 412
Jumlah Penduduk Pertengahan Tahun (Jiwa) <i>Mid Year Population, (person)</i>	10 075 310	10 177 924	10 277 620	10 467 600

Sumber / Source : BPS Provinsi DKI Jakarta

Tabel : 12.8. **Indeks Harga Implisit Produk Domestik Regional Bruto Menurut Lapangan Usaha, 2014 – 2018 Semester I**
Table *Implicit Prices Index of Gross Regional Domestic Product by Industrial Origin, 2014 – 2018 Semester 1 of a year*

	Lapangan Usaha <i>Industrial Origin</i>	2014	2015	2016	2017	Semester I 2018*)
	(1)	(2)	(3)	(4)	(5)	(6)
A.	Pertanian, Kehutanan, dan Perikanan/ <i>Agriculture, Forestry and Fishing</i>	126,32	135,52	142,76	148,11	151,53
B.	Pertambangan dan Penggalian/ <i>Mining and Quarrying</i>	152,54	170,59	177,95	197,05	221,69
C.	Industri Pengolahan / <i>Manufacturing</i>	134,57	146,95	152,40	155,74	157,68
D.	Pengadaan Listrik dan Gas / <i>Electricity and Gas</i>	148,63	157,97	162,52	171,46	174,81
E.	Pengadaan Air, Pengelolaan Sampah, Limbah dan Daur Ulang/ <i>Water Supply, Sewerage, Waste Management and Remediation Activities</i>	111,42	116,17	119,82	122,22	122,82
F.	Konstruksi/ <i>Construction</i>	124,85	133,38	141,29	147,77	153,97
G.	Perdagangan Besar dan Eceran;Reparasi Mobil dan Sepeda Motor/ <i>Wholesale and Retail Trade; Repair of Motor Vehicles and Motorcycles</i>	133,14	140,64	146,41	157,75	164,03
H.	Transportasi dan Pergudangan/ <i>Transportation and Storage</i>	131,31	144,15	148,28	152,27	152,75
I.	Penyediaan Akomodasi dan Makan Minum/ <i>Accommodation and Food Service Activities</i>	132,50	140,31	142,19	144,16	145,37
J.	Informasi dan Komunikasi/ <i>Information and Communication</i>	100,11	100,21	100,22	104,82	105,95
K.	Jasa Keuangan dan Asuransi/ <i>financial and Insurance Activities</i>	126,88	132,42	134,93	139,97	143,21
L.	Real Estat/ <i>Real Estate Activities</i>	119,56	127,85	131,21	138,25	141,95
M,N	Jasa Perusahaan/ <i>Business Activities</i>	124,21	132,94	137,85	146,56	153,07

PENDAPATAN REGIONAL

O.	Administrasi Pemerintahan, Pertahanan dan Jaminan Sosial Wajib/Public Administration and Defence; Compulsory Social Security	164,07	183,10	191,29	198,68	206,10
P.	Jasa Pendidikan/Education	138,78	154,20	162,40	166,72	169,82
Q.	Jasa Kesehatan dan Kegiatan Sosial/Human Health and Social Work Activities	131,97	139,49	145,37	149,68	154,16
R,S,T, U	Jasa Lainnya/ Other Services Activities	127,43	136,71	142,38	149,70	153,39
PDRB / GRDP		128,32	136,75	141,33	147,35	151,44
PDRB TANPA MIGAS GRDP WITHOUT OIL-GAS		128,27	136,68	141,26	147,26	151,32

Catatan / Note : *) Angka Sementara / Preliminary Figures

Sumber / Source: BPS Provinsi DKI Jakarta

Tabel **PDRB Menurut Penggunaan Atas Dasar Harga Berlaku, 2014 – 2017**
 —: **12.9.** **Semester I**
Table *Expenditure GRDP at Current Market Price, 2014 – 2018 Semester 1 of a*
 year

(Milliar Rupiah / Billion Rupiahs)

Penggunaan/ <i>Expenditure</i>	2014	2015	2016	2017	Semester I 2018*)
(1)	(2)	(3)	(4)	(5)	(6)
1. Pengeluaran Konsumsi Rumah tangga/ <i>Household Consumption</i> <i>Expenditure</i>	1 065 088	1 208 348	1 312 745	1 436 522	764 117
2. Pengeluaran Konsumsi LNPR/ <i>Private Non</i> <i>Profit Institution</i> <i>Consumption</i> <i>Expenditure</i>	35 376	35 859	41 305	47 744	25 733
3. Pengeluaran Konsumsi Pemerintah/ <i>Government</i> <i>Consumption Expenditure</i>	222 659	260 417	283 513	305 255	138 120
4. Pembentukan Modal Tetap Bruto / <i>Gross Fixed</i> <i>Capital Formation</i>	756 765	812 952	854 178	944 353	508 064
5. Perubahan Inventori/ <i>Change in inventories</i>	15 569	17 556	31 916	42 629	23 361
6. Ekspor/ <i>Export</i>	717 567	787 586	823 999	895 521	504 450
7. Impor/ <i>Import</i>	1 050 709	1 133 628	1 171 023	1 261 651	679 370
PDRB / <i>GDRP</i>	1 762 316	1 989 089	2 176 633	2 410 373	1 284 476

Catatan / Note : *) Angka Sementara / *Preliminary Figures*
 Sumber / *Source*: BPS Provinsi DKI Jakarta

Tabel : 12.10. **PDRB Menurut Penggunaan Atas Dasar Harga Konstan 2010, 2014 – 2018 Semester I**
Table : *Expenditure GRDP at 2010 Constant Market Price, 2014 – 2018 Semester 1 of a year*
 (Milyar Rupiah / Billion Rupiahs)

Penggunaan/ <i>Expenditure</i>	2014	2015	2016	2017	Semester I 2018*)
(1)	(2)	(3)	(4)	(5)	(6)
1. Pengeluaran Konsumsi Rumahtangga/ <i>Household Consumption Expenditure</i>	807 875	850 790	897 529	948 410	491 962
2. Pengeluaran Konsumsi LNPRT/ <i>Private Non Profit Institution Consumption Expenditure</i>	28 361	27 041	30 196	33 931	17 875
3. Pengeluaran Konsumsi Pemerintah/ <i>Government Consumption Expenditure</i>	172 922	174 687	174 994	185 172	81 562
4. Pembentukan Modal Tetap Bruto/ <i>Gross Fixed Capital Formation</i>	637 778	654 605	664 857	705 985	361 710
5. Perubahan Inventori/ <i>Change in inventories</i>	5 750	5 602	9 364	12 196	6 565
6. Ekspor/ <i>Export</i>	551 709	553 924	557 189	588 922	306 512
7. Impor/ <i>Import</i>	831 005	812 085	794 052	838 761	416 564
PDRB / <i>GDRP</i>	1 373 389	1 454 564	1 540 078	1 635 856	849 622

Catatan / Note : *) Angka Sementara / *Preliminary Figures*

Sumber / Source: BPS Provinsi DKI Jakarta

Tabel **Distribusi Persentase PDRB Penggunaan atas Dasar Harga Berlaku,**
 —: **12.11.** **2014 – 2018 Semester I** *Percentage Distribution of GRDP at Current Market*
Table *Price by Expenditure Components, 2014 – 2018 Semester 1 of a year*

(Persen / Percentage)

Penggunaan <i>Expenditure</i>	2014	2015	2016	2017	Semester I 2018*)
(1)	(2)	(3)	(4)	(5)	(6)
1. Pengeluaran Konsumsi Rumah Tangga/ <i>Household Consumption</i> <i>Expenditure</i>	60,44	60,75	60,31	59,60	59,49
2. Pengeluaran Konsumsi LNPRT/ Private Non Profit Institution Consumption Expenditure	2,01	1,80	1,90	1,98	2,00
3. Pengeluaran Konsumsi Pemerintah/ <i>Government</i> <i>Consumption Expenditure</i>	12,63	13,09	13,03	12,66	10,75
4. Pembentukan Modal Tetap Bruto / <i>Gross</i> <i>Fixed Capital Formation</i>	42,94	40,87	39,24	39,18	39,55
5. Perubahan Inventori/ <i>Change in</i> <i>inventories</i>	0,88	0,88	1,47	1,77	1,82
6. Ekspor/ <i>Export</i>	40,72	39,60	37,86	37,15	39,27
7. Impor/ <i>Import</i>	59,62	56,99	53,80	52,34	52,89
					-
Produk Domestik Regional Bruto <i>Gross Domestic Regional Product</i>	100,00	100,00	100,00	100,00	100,00

Catatan / *Note* : *)Angka Sementara / *Preliminary Figures*

Sumber / *Source*: BPS Provinsi DKI Jakarta

Tabel : 12.12. **Distribusi Persentase PDRB Penggunaan atas Dasar Harga Konstan, 2014 – 2018 Semester I** *Percentage Distribution of GRDP at Constant Market Price by Expenditure Components, 2014 – 2018 Semester 1 of a year*

(Persen / Percentage)

Penggunaan/ <i>Expenditure</i>	2014	2015	2016	2017	Semester I 2018*)
(1)	(2)	(3)	(4)	(5)	(6)
1. Pengeluaran Konsumsi Rumah Tangga/ <i>Household Consumption Expenditure</i>	58,82	58,49	58,28	57,98	57,90
2. Pengeluaran Konsumsi LNPRT/ <i>Private Non Profit Institution Consumption Expenditure</i>	2,07	1,86	1,96	2,07	2,10
3. Pengeluaran Konsumsi Pemerintah/ <i>Government Consumption Expenditure</i>	12,59	12,01	11,36	11,32	9,60
4. Pembentukan Modal Tetap Bruto / <i>Gross Fixed Capital Formation</i>	46,44	45,00	43,17	43,16	42,57
5. Perubahan Inventori/ <i>Change in inventories</i>	0,42	0,39	0,61	0,75	0,77
6. Ekspor/ <i>Export</i>	40,17	38,08	36,18	36,00	36,08
7. Impor/ <i>Import</i>	60,51	55,83	51,56	51,27	49,03
Produk Domestik Regional Bruto <i>Gross Domestic Regional Product</i>	100,00	100,00	100,00	100,00	100,00

Catatan / *Note* : *) Angka Sementara / *Preliminary Figures*

Sumber / *Source*: BPS Provinsi DKI Jakarta

REGIONAL INCOME
Tabel : 12.13. Laju Pertumbuhan PDRB Penggunaan Atas Dasar Harga Berlaku , 2014 – 2018 Semester I
Table The Growth Rate of GRDP at Current Market Price by Expenditure Components, 2014 – 2017 Semester 1 of a year
(Persen / Percentage)

Penggunaan / <i>Expenditure</i>	2014	2015	2016	2017	Semester I 2018*)
(1)	(2)	(3)	(4)	(5)	(6)
1. Pengeluaran Konsumsi Rumah Tangga/ <i>Private Consumption Expenditure</i>	13,41	13,45	8,64	9,43	9,12
2. Pengeluaran Konsumsi LNPRT	31,98	1,36	15,19	15,59	9,37
3. Pengeluaran Konsumsi Pemerintah/ <i>Government Consumption Expenditure</i>	5,35	16,96	8,87	7,67	2,82
4. Pembentukan Modal Tetap Bruto / <i>Gross Fixed Capital Formation</i>	10,69	7,42	5,07	10,56	12,61
5. Perubahan Inventori	29,42	12,76	81,80	33,57	9,16
6. Ekspor Luar Negeri	12,19	9,76	4,62	8,68	20,32
7. Impor Luar Negeri	8,79	7,89	3,30	7,74	16,46
Produk Domestik Regional Bruto <i>Gross Domestic Regional Product</i>	13,93	12,87	9,43	10,74	10,10

 Catatan / Note : *)Angka Sementara / *Preliminary Figures*

Sumber / Source: BPS Provinsi DKI Jakarta

Tabel : 12.14. **Laju Pertumbuhan PDRB Penggunaan Atas Dasar Harga Konstan 2010, 2014– 2018 Semester I**

Table : *The Growth Rate of GRDP at 2010 Constant Market Price by Expenditure Components, 2014 – 2017 Semester 1 of a year*

(Persen / Percentage)

Penggunaan <i>Expenditure</i>	2014	2015	2016	2017	Semester I 2018*)
(1)	(2)	(3)	(4)	(5)	(6)
1. Pengeluaran Konsumsi Rumah Tangga/ <i>Household Consumption Expenditure</i>	5,54	5,31	5,49	5,67	5,56
2. Pengeluaran Konsumsi LNPRT/ Private Non Profit Institution Consumption Expenditure	16,80	-4,65	11,67	12,37	6,11
3. Pengeluaran Konsumsi Pemerintah/ <i>Government Consumption Expenditure</i>	2,04	1,02	0,18	5,82	-1,29
4. Pembentukan Modal Tetap Bruto / <i>Gross Fixed Capital Formation</i>	3,07	2,64	1,57	6,19	6,36
5. Perubahan Inventori/ <i>Change in inventories</i>	76,37	-2,56	67,14	30,24	7,43
6. Ekspor/ <i>Export</i>	1,93	0,40	0,59	5,70	11,02
7. Impor/ <i>Import</i>	0,63	-2,28	-2,22	5,63	7,92
Produk Domestik Regional Bruto <i>Gross Domestic Regional Product</i>	5,91	5,91	5,88	6,22	5,96

Catatan / *Note* : *) Angka Sementara / *Preliminary Figures*

Sumber / *Source*: BPS Provinsi DKI Jakarta

REGIONAL INCOME

Tabel : 12.15. **Produk Domestik Regional Bruto Atas Dasar Harga Berlaku Menurut Kabupaten/Kota Adm. 2013- 2017**
Table *Gross Regional Domestic Product at Current Market Prices by Regency/ Municipality, 2013 - 2017*

(Juta Rupiah / Million Rupiahs)

Kabupaten/Kota Administrasi Regency/Municipality	2013	2014	2015	2016	2017
(1)	(2)	(3)	(4)	(5)	(6)
1. Kepulauan Seribu	5 253 338	5 636 697	6 258 844	6 528 812	7 243 193
2. Jakarta Selatan	347 102 018	394 182 509	443 331 981	485 740 589	539 987 988
3. Jakarta Timur	267 275 771	306 044 260	346 679 710	382 227 760	421 989 151
4. Jakarta Pusat	378 108 865	429 282 159	485 946 532	532 842 208	590 655 013
5. Jakarta Barat	258 677 781	292 981 715	328 883 065	359 715 500	400 222 340
6. Jakarta Utara	289 837 979	333 371 118	377 954 326	411 489 527	454 796 704

Sumber / Source: BPS Provinsi DKI Jakarta

Tabel 12.16. Produk Domestik Regional Bruto Atas Dasar Harga Konstan 2010 Menurut Kabupaten/Kota Adm, 2013 - 2017
Table Gross Regional Domestic Product at 2010 Constant Prices by Regency/ Municipality, 2013- 2017

(Juta Rupiah / Million Rupiahs)

Kabupaten/Kota Administrasi Regency/ Municipality	2013	2014	2015	2016	2017
(1)	(2)	(3)	(4)	(5)	(6)
1. Kepulauan Seribu	3 782 748	3 796 477	3 807 888	3 818 084	3 864 784
2. Jakarta Selatan	292 545 903	310 185 286	329 155 038	349 354 043	371 428 548
3. Jakarta Timur	222 785 517	236 464 308	249 476 978	264 114 509	280 503 873
4. Jakarta Pusat	314 562 245	332 896 524	355 092 532	377 665 199	400 410 773
5. Jakarta Barat	221 960 378	235 186 462	249 328 637	264 466 146	281 424 268
6. Jakarta Utara	242 743 312	256 807 476	271 155 620	283 686 765	301 719 398

Sumber / Source : BPS Provinsi DKI Jakarta

Tabel : 12 17. **Laju Pertumbuhan Produk Domestik Regional Bruto Atas Dasar Harga Konstan 2010 Menurut Kabupaten/Kota Adm, 2013 - 2017**
Table *The Growth Rate of Gross Regional Domestic Product at 2010 Constant Prices by Municipality/Regency, 2013 - 2017*

(Persen / Percentage)

Kabupaten/Kota Administrasi Regency/ Municipality	2013	2014	2015	2016	2017
(1)	(2)	(3)	(4)	(5)	(6)
1. Kepulauan Seribu	0,79	0,36	0,30	0,27	1,22
2. Jakarta Selatan	6,26	6,03	6,12	6,14	6,32
3. Jakarta Timur	5,89	6,14	5,50	5,87	6,21
4. Jakarta Pusat	6,08	5,83	6,67	6,36	6,02
5. Jakarta Barat	6,66	5,96	6,01	6,07	6,41
6. Jakarta Utara	5,82	5,79	5,59	4,62	6,36

Sumber / Source : BPS Provinsi DKI Jakarta

Tabel : 12.18. **Distribusi Persentase Terhadap Total Produk Domestik Regional Bruto Menurut Kabupaten/ Kota Adm. Atas Dasar Harga Berlaku, 2013 - 2017**
Table *Percentage Distribution of Total Gross Regional Domestic Product by Regency/Municipality at Current Market Prices, 2013 - 2017*
 (Persen/Percentage)

Kabupaten/Kota Administrasi <i>Regency/Municipality</i>	2013	2014	2015	2016	2017
(1)	(2)	(3)	(4)	(5)	(6)
1. Kepulauan Seribu	0,34	0,32	0,31	0,30	0,30
2. Jakarta Selatan	22,45	22,38	22,29	22,30	22,36
3. Jakarta Timur	17,29	17,37	17,43	17,55	17,47
4. Jakarta Pusat	24,45	24,37	24,43	24,46	24,46
5. Jakarta Barat	16,73	16,63	16,53	16,51	16,57
6. Jakarta Utara	18,74	18,93	19,00	18,89	18,83

Sumber / Source : BPS Provinsi DKI Jakarta

Tabel **Pendapatan Produk Domestik Regional Bruto Per Kapita Menurut**
12.19. Kabupaten/ Kota Adm. Atas Dasar Harga Berlaku, 2013 - 2017
Table **Per Capita Gross Regional Domestic Product by Regency/ Municipality at**
Current Market Prices, 2013 - 2017

(Juta Rupiah/Million Rupiah)

Kabupaten/Kota Adm. Regency/Municipality	2013	2014	2015	2016	2017
(1)	(2)	(3)	(4)	(5)	(6)
1. Kepulauan Seribu	231,29	244,96	268,16	276,46	303,10
2. Jakarta Selatan	162,05	182,15	202,83	220,12	242,49
3. Jakarta Timur	95,76	108,60	121,91	133,23	145,88
4. Jakarta Pusat	417,06	471,54	531,56	580,59	641,08
5. Jakarta Barat	107,94	120,55	133,50	144,12	158,31
6. Jakarta Utara	169,39	192,76	216,31	233,19	255,32

Sumber / Source : BPS Provinsi DKI Jakarta

13

PERBANDINGAN REGIONAL
Regional Comparison

**DKI Jakarta dengan
IPM Tertinggi**

80,06



DKI JAKARTA



**DKI Jakarta
dengan persentase
penduduk miskin terendah**

3,78%



**Pertumbuhan ekonomi
Jakarta lebih tinggi daripada
Nasional 5,23 %**

6,22%

PENJELASAN TEKNIS

Statistik antar provinsi disajikan untuk dapat memberikan gambaran keadaan masing-masing provinsi terhadap data-data penting seperti kependudukan, ketenagakerjaan, laju inflasi, kemiskinan dan data produk domestik regional bruto (PDRB).

TECHNICAL NOTES

Comparison among provinces is presented via statistical data such as demography, manpower, inflation, poverty, and gross domestic regional product (GDRP) to describe the condition of each province.

<https://jakarta.bps.go.id>

13.1. PERBANDINGAN REGIONAL

Perbandingan antarprovinsi menyajikan gambaran informasi provinsi-provinsi di Indonesia yang antara lain mencakup data jumlah penduduk, produk domestik regional bruto (PDRB), laju inflasi, jumlah penduduk miskin, dan indeks pembangunan manusia (IPM).

Berdasarkan hasil proyeksi data sensus penduduk tahun 2010, provinsi yang memiliki jumlah penduduk terbanyak pada tahun 2017 adalah Provinsi Jawa Barat yakni sebanyak 48.037,60 ribu jiwa. Sementara provinsi yang memiliki jumlah penduduk terendah adalah Provinsi Papua Barat yaitu 915,40 ribu jiwa.

Ukuran kemiskinan yang digunakan adalah jumlah penduduk miskin yang diperoleh dari data Survei Sosial Ekonomi Nasional (SUSENAS). Pada tahun 2017, dibanding provinsi lain di Indonesia, Provinsi Kalimantan Utara memiliki penduduk miskin terendah yaitu 48,56 ribu jiwa. Sementara Provinsi Jawa Timur memiliki jumlah penduduk miskin terbanyak yaitu mencapai 4.405,27 ribu jiwa. Kemajuan pembangunan manusia diukur berdasarkan Indeks Pembangunan Manusia (IPM). Tahun 2017, IPM tertinggi terdapat di Provinsi DKI Jakarta yaitu 80,06, sementara IPM terendah terdapat di Provinsi Papua yaitu 59,09.

13.1. REGIONAL COMPARISON

Comparison among the provinces provides snapshot of information in the Indonesian Provinces includes the data of population, gross regional domestic product (GRDP), inflation rate, poverty, and human development index (HDI).

Based on the projection of Population Census data 2010, in 2017 the province which has the biggest population is Jawa Barat of 48.037,60 thousand people. While the province has the lowest number of population is Papua Barat Province of which has 915,40 thousand people.

Poverty measure which is used is the number of poor people that the data is obtained from the National Socio Economic Survey (SUSENAS). In 2017, compared to the other provinces in Indonesia, Kepulauan Kalimantan Utara province have the lowest poverty is 48,56 thousand people. While, the Jawa Timur Province has the largest number of poor people, which is 4.405,27 thousand people. The progress of Human development is measured by the Human Development Index (HDI). In 2017, the highest HDI was in DKI Jakarta (80,06), while the lowest HDI where in Papua Barat Province is 59,09.

Tabel 13.1 Laju Inflasi 82 Kota di Indonesia, 2014-2017
Table Inflation Rate Based on 82 Cities in Indonesia, 2014-2017

Kota/Cities	2014	2015	2016	2017
(1)	(2)	(3)	(4)	(5)
Meulaboh	8,20	0,58	3,77	4,76
Banda Aceh	7,83	1,27	3,13	4,86
Lhokseumawe	8,53	2,44	5,60	2,87
Sibolga	8,36	3,34	7,39	3,08
Pematang Siantar	7,94	3,36	4,76	3,10
Medan	8,24	3,32	6,60	3,18
Padangsidempuan	7,38	1,66	4,28	3,82
Padang	11,90	0,85	5,02	2,11
Bukittinggi	9,24	2,79	3,93	1,37
Tembilahan	10,06	2,06	2,58	4,27
Pekanbaru	8,53	2,71	4,19	4,07
Dumai	8,53	2,63	3,98	4,85
Bungo	8,99	1,29	3,11	4,25
Jambi	8,72	1,37	4,54	2,68
Palembang	8,38	3,05	3,68	2,85
Lubuklinggau	9,34	3,47	2,74	3,94
Bengkulu	10,85	3,25	5,00	3,56
Bandar Lampung	8,36	4,65	2,75	3,14
Metro	6,50	2,67	2,92	2,32
Tanjung Pandan	13,14	0,88	4,92	3,97
Pangkal Pinang	6,81	4,66	7,78	2,66
Batam	7,61	4,73	3,61	4,13
Tanjung Pinang	7,49	2,46	3,06	3,37

Bersambung/Continued....,,

Sambungan Tabel/Continuation Table 13.1

Kota/Cites	2014	2015	2016	2017
(1)	(2)	(3)	(4)	(5)
Jakarta	8,95	3,30	2,37	3,72
Bogor	6,83	2,70	3,60	4,59
Sukabumi	8,38	2,20	2,57	4,10
Bandung	7,76	3,93	2,93	3,46
Cirebon	7,08	1,56	1,87	4,36
Bekasi	7,68	2,22	2,47	3,01
Depok	7,49	1,87	2,60	3,93
Tasikmalaya	8,09	3,53	2,75	3,88
Cilacap	8,19	2,63	2,77	4,41
Purwokerto	7,09	2,52	2,42	3,91
Kudus	8,59	3,28	2,32	4,17
Surakarta	8,01	2,56	2,15	3,10
Semarang	8,53	2,56	2,32	3,64
Tegal	7,40	3,95	2,71	4,03
Yogyakarta	6,59	3,09	2,29	4,20
Jember	7,52	2,31	1,93	3,52
Banyuwangi	6,59	2,15	1,91	3,17
Sumenep	8,04	2,62	2,19	3,40
Kediri	7,49	1,71	1,30	3,44
Malang	8,14	3,32	2,62	3,75
Probolinggo	6,79	2,11	1,53	3,18
Madiun	7,40	2,75	2,25	4,78
Surabaya	7,90	3,43	3,22	4,37
Tangerang	10,03	4,28	2,65	3,50
Cilegon	9,93	3,94	4,22	5,24
Serang	11,27	4,67	3,26	5,17
Singaraja	10,32	2,97	4,57	3,38
Denpasar	8,03	2,70	2,94	3,31

Bersambungan/Continued....,

Sambungan Tabel/Continuation Table 13.1

Kota/Cites	2014	2015	2016	2017
(1)	(2)	(3)	(4)	(5)
Mataram	7,18	3,25	2,47	3,59
Bima	7,37	4,11	3,11	4,08
Maumere	4,00	3,89	3,62	1,70
Kupang	8,32	5,07	2,31	2,05
Dili	-	-	-	-
Pontianak	9,38	6,17	3,88	3,86
Singkawang	9,66	4,00	2,58	5,23
Sampit	7,90	5,72	2,46	3,29
Palangkaraya	6,63	4,20	1,91	3,11
Tanjung	8,80	6,69	2,18	2,40
Banjarmasin	7,16	5,03	3,68	3,82
Balikpapan	7,43	6,26	4,13	2,45
Samarinda	6,74	4,24	2,83	3,69
Tarakan	11,91	3,42	4,31	2,77
Manado	9,67	5,56	0,35	2,44
Palu	8,85	4,17	1,49	4,33
Bulukumba	9,45	2,17	1,48	4,66
Watampone	8,22	0,97	1,50	5,54
Makassar	8,51	5,18	3,18	4,48
Pare-pare	9,38	1,58	2,11	3,43
Palopo	8,95	3,38	2,74	3,95
Kendari	7,40	1,64	3,07	2,96
Bau-Bau	11,37	3,95	1,71	3,00
Gorontalo	6,14	4,30	1,30	4,34
Mamuju	7,88	5,07	2,23	3,79
Ambon	6,81	5,92	3,28	-0,05
Tual	11,48	8,58	2,97	9,41
Ternate	9,34	4,52	1,91	1,97
Manokwari	5,70	2,77	5,75	1,78
Sorong	6,83	6,17	2,95	1,33
Merauke	12,31	5,76	0,82	1,25
Jayapura	7,98	2,79	4,13	2,41
Indonesia	8,36	3,35	3,02	3,61

Tabel **Indeks Harga Konsumen Menurut 82 Kota di Indonesia, 2014–2017**
13.2

Table **Consumer Price Index by 82 Cities in Indonesia, 2013–2016**

	Provinsi/Province	2014	2015	2016	2017
	(1)	(3)	(4)	(5)	(6)
1	Meulaboh	120,56	121,26	125,83	131,82
2	Banda Aceh	114,84	116,30	119,94	125,77
3	Lhokseumawe	115,49	118,31	124,94	128,53
4	Sibolga	119,40	123,39	132,51	136,59
5	Pematang Siantar	121,97	126,07	132,07	36,16
6	Medan	120,69	124,70	132,93	137,16
7	Padangsidempuan	118,26	120,22	125,36	130,15
8	Padang	126,03	127,10	133,48	136,30
9	Bukittinggi	118,22	121,52	126,29	128,02
10	Tembilahan	124,06	126,62	129,89	135,43
11	Pekanbaru	119,56	122,80	127,95	133,16
12	Dumai	119,60	122,75	127,63	133,82
13	Bungo	119,06	120,60	124,35	129,64
14	Jambi	120,04	121,69	127,21	130,62
15	Palembang	116,96	120,53	124,96	128,52
16	Lubuklinggau	116,47	120,51	123,81	128,69
17	Bengkulu	124,55	128,60	135,03	139,84
18	Bandar Lampung	118,40	123,90	127,31	131,31
19	Metro	126,89	130,28	134,08	137,19
20	Tanjung Pandan	126,82	127,94	134,23	139,56
21	Pangkal Pinang	118,26	123,77	133,40	136,95
22	Batam	117,01	122,54	126,96	132,20
23	Tanjung Pinang	119,33	122,27	126,01	130,26

Bersambung/Continued....,

Sambungan Tabel/Continuation Table 13.2

Provinsi/Province		2014	2015	2016	2017
(1)		(3)	(4)	(5)	(6)
24	DKI Jakarta	119,41	123,35	126,27	130,97
25	Bogor	118,49	121,69	126,07	112,25
26	Sukabumi	119,34	121,96	125,09	130,22
27	Bandung	117,11	121,71	125,28	129,61
28	Cirebon	117,11	118,94	121,16	126,44
29	Bekasi	117,49	120,10	123,07	126,77
30	Depok	118,97	121,20	124,35	129,24
31	Tasikmalaya	116,97	121,10	124,43	129,26
32	Cilacap	121,18	124,37	127,81	133,45
33	Purwokerto	117,36	120,32	123,23	128,05
34	Kudus	124,16	128,23	131,20	136,67
35	Surakarta	116,84	119,83	122,41	126,21
36	Semarang	118,73	121,77	124,59	129,13
37	Tegal	114,73	119,26	122,49	127,43
38	Yogyakarta	116,84	120,45	123,21	128,39
39	Jember	117,52	120,24	122,56	126,88
40	Banyuwangi	117,67	120,20	122,50	126,38
41	Sumenep	117,30	120,37	123,01	127,19
42	Kediri	118,96	120,99	122,56	126,77
43	Malang	119,16	123,12	126,35	131,09
44	Probolinggo	118,72	121,23	123,08	127,00
45	Madiun	116,83	120,04	122,74	128,61
46	Surabaya	117,81	121,85	125,77	131,26
47	Tangerang	124,82	130,16	133,61	138,29
48	Cilegon	120,92	125,69	130,99	137,85
49	Serang	123,07	128,82	133,02	139,90
50	Singaraja	125,47	129,20	135,10	139,66
51	Denpasar	116,44	119,58	123,10	127,17
52	Mataram	117,47	121,29	124,29	128,75

Bersambung/Continued....,

Sambungan Tabel/Continuation Table 13.2

Provinsi/Province		2014	2015	2016	2017
(1)		(3)	(4)	(5)	(6)
53	Bima	120,28	125,22	129,11	134,38
54	Maumere	113,20	117,60	121,86	123,93
55	Kupang	120,06	126,15	129,07	131,71
56	Pontianak	122,22	129,76	134,80	140,00
57	Singawang	117,67	122,38	125,54	132,11
58	Sampit	117,23	123,94	126,99	131,17
59	Palangkaraya	116,16	121,04	123,35	127,19
60	Tanjung	116,93	124,75	127,47	130,53
61	Banjarmasin	115,97	121,80	126,28	131,11
62	Balikpapan	118,92	126,36	131,58	134,81
63	Samarinda	120,19	125,29	128,83	133,58
64	Tarakan	126,63	130,96	136,60	140,38
65	Manado	118,61	125,20	125,64	128,71
66	Palu	120,21	125,22	127,09	111,85
67	Bulukumba	125,61	128,34	130,24	136,31
68	Watampone	117,35	118,49	120,27	126,93
69	Makassar	116,50	122,54	126,44	132,10
70	Pare-Pare	117,71	119,57	122,09	126,28
71	Palopo	116,54	120,48	123,78	128,67
72	Kendari	116,16	118,06	121,68	125,28
73	Bau-Bau	121,89	126,70	128,87	132,74
74	Gorontalo	115,26	120,22	121,78	127,07
75	Mamuju	116,85	122,78	125,52	130,28
76	Ambon	115,04	121,85	125,85	125,79
77	Tual	125,34	136,09	140,13	153,31
78	Ternate	122,30	127,83	130,27	132,84
79	Manokwari	112,58	115,70	122,35	124,53
80	Sorong	116,04	123,20	126,84	102,07
81	Merauke	123,90	131,04	132,12	133,77
82	Jayapura	120,20	123,55	128,65	131,75

Keterangan:

2013: menggunakan tahun dasar 2007

2014-2015: menggunakan tahun dasar 2012

IHK yang disajikan adalah bulan Desember

Tabel 13.3 Jumlah Penduduk Menurut Provinsi di Indonesia (ribu), 2014–2017
Table Population by Province in Indonesia (thousand), 2014–2017

Provinsi/Province		2014	2015	2016	2017
(1)		(3)	(4)	(5)	(6)
1	Aceh	4 906,80	5 002,00	5 096,20	5 1889,50
2	Sumatera Utara	13 766,90	13 937,80	14 102,90	14 262,10
3	Sumatera Barat	5 131,90	5 196,30	5 259,50	5 321,50
4	Riau	6 188,40	6 344,40	6 501,00	6 657,90
5	Jambi	3 344,40	3 402,10	3 458,90	3 515,00
6	Sumatera Selatan	7 941,50	8 052,30	8 160,90	8 267,00
7	Bengkulu	1 844,80	1 874,90	1 904,80	1 934,30
8	Lampung	8 026,20	8 117,30	8 205,10	8 289,60
9	Kep. Bangka Belitung	1 343,90	1 372,80	1 401,80	1 430,90
10	Kepulauan Riau	1 917,40	1 973,00	2 028,20	2 082,70
11	DKI Jakarta	10 075,30	10 177,90	10 277,60	10 374,20
12	Jawa Barat	46 029,60	46 709,60	47 379,40	48 037,60
13	Banten	11 704,90	11 955,20	12 203,10	34 257,90
14	Jawa Tengah	33 522,70	33 774,10	34 019,10	3 762,20
15	DI Yogyakarta	3 637,10	3 679,20	3 720,90	39 293,00
16	Jawa Timur	38 610,20	38 847,60	39 075,30	12 448,20
17	Bali	4 104,90	4 152,80	4 200,10	4 246,50
18	Nusa Tenggara Barat	4 773,80	4 835,60	4 896,20	4 955,60
19	Nusa Tenggara Timur	5 036,90	5 120,10	5 203,50	5 287,30
20	Kalimantan Barat	4 716,10	4 789,60	4 861,70	4 932,50
21	Kalimantan Tengah	2 439,90	2 495,00	2 550,20	2 605,30
22	Kalimantan Selatan	3 922,80	3 989,80	4 055,50	4 119,80
23	Kalimantan Timur	3 969,60	3 246,60	3 501,20	4 266,50
24	Kalimantan Utara	2 386,60	2 412,10	2 436,90	-
25	Sulawesi Utara	2 831,30	2 876,70	2 921,70	2 461,00
26	Sulawesi Tengah	8 432,20	8 520,30	8 606,40	2 966,30
27	Sulawesi Selatan	2 448,10	2 499,50	2 551,00	8 690,30
28	Selawesi Tenggara	1 115,60	1 133,20	1 150,80	2 602,40
29	Gorontalo	1 258,10	1 282,20	1 306,50	1 168,20
30	Sulawesi Barat	1 657,40	1 686,50	1 715,50	1 331,00
31	Maluku	1 138,70	1 162,30	1 185,90	1 744,70
32	Maluku Utara	849,80	871,50	893,40	1 209,30
33	Papua Barat	3 091,00	3 149,40	3 207,40	915,40
34	Papua	3 091,00	3 149,40	3 207,40	3 265,20
INDONESIA		252 165	255 282	258 705	261 890,90

Tabel

Penduduk dan Laju Pertumbuhan Penduduk menurut Provinsi, 2010 dan 2017

13.4

Table

Population and Population Growth Rate by Province, 2010 and 2017

Provinsi/Province	Penduduk (ribu)/Population (thousand)			Laju Pertumbuhan Penduduk per Tahun/Annual Population Growth Rate (%)
	2010 ¹	2010 ²	2017 ³	2010-2017
(1)	(2)	(3)	(4)	(5)
Aceh	4 494,4	4 523,1	5 1889,5	2,08
Sumatera Utara	12 982,2	13 028,7	14 262,1	1,35
Sumatera Barat	4 846,9	4 865,3	5 321,5	1,34
Riau	5 538,4	5 574,9	6 657,9	2,66
Jambi	3 092,3	3 107,6	3 515	1,85
1,85Sumatera Selatan	7 450,4	7 481,6	8 267	1,50
Bengkulu	1 715,5	1 722,1	1 934,3	1,73
Lampung	7 608,4	7 634,0	8 289,6	1,23
Kep,Bangka Belitung	1 223,3	1 230,2	1 430,9	2,26
Kepulauan Riau	1 679,2	1 692,8	2 082,7	3,12
DKI Jakarta	9 607,8	9 640,4	10 374,2	1,10
Jawa Barat	43 053,7	43 227,1	48 037,6	1,58
Jawa Tengah	32 382,7	32 443,9	34 257,9	0,81
D,I, Yogyakarta	3 457,5	3 467,5	3 762,2	1,21
Jawa Timur	37 476,8	37 565,8	39 293	0,68
Banten	10 632,2	10 688,6	12 448,2	2,28
Bali	3 890,8	3 907,4	4 246,5	1,26
Nusa Tenggara Barat	4 500,2	4 516,1	4 955,6	1,39
Nusa Tenggara Timur	4 683,8	4 706,2	5 287,3	1,75
Kalimantan Barat	4 396,0	4 411,4	4 932,5	1,66
Kalimantan Tengah	2 212,1	2 220,8	2 605,3	2,36
Kalimantan Selatan	3 626,6	3 642,6	4 119,8	1,84
Kalimantan Timur	3 553,1	3 576,1	4 266,5	2,65
Kalimantan Utara	-	-	-	0,00

Bersambung/Continued....,

Sambungan Tabel/Continuation Table 13.4

Provinsi/Province	Penduduk (ribu)/Population (thousand)			Laju Pertumbuhan Penduduk per Tahun/Annual Population Growth Rate (%)
	2010 ¹	2010 ²	2017 ²	2010-2017 ³
(1)	(2)	(3)	(4)	(5)
Sulawesi Utara	2 270,6	2 277,7	2 461	1,16
Sulawesi Tengah	2 635,0	2 646,0	2 966,3	1,71
Sulawesi Selatan	8 034,8	8 060,4	8 690,3	1,13
Sulawesi Tenggara	2 232,6	2 243,6	2 602,4	2,21
Gorontalo	1 040,2	1 044,8	1 168,2	1,67
Sulawesi Barat	1 158,6	1 164,6	1 331	2,00
Maluku	1 533,5	1 541,9	1 744,7	1,86
Maluku Utara	1 038,1	1 043,3	1 209,3	2,20
Papua Barat	760,4	765,3	915,4	2,69
Papua	2 833,4	2 857,0	3 265,2	2,05
Indonesia	237 641,3	238 518,8	261 890,9	1,40

Catatan/Note 1 Hasil SP2010 (Mei)/The result of the 2010 Population Census (May)

2 Hasil Proyeksi Penduduk Indonesia 2010–2035 (Pertengahan tahun/Juni)/The result of Indonesia Population Projection 2010–2035 (midyear/June)

3 Rata-rata Laju Pertumbuhan Penduduk per tahun 2010–2016 untuk Kalimantan Timur merupakan gabungan antara Kalimantan Timur dan Kalimantan Utara/Annual growth rate of population 2010–2015 to Kalimantan Timur was calculated for Kalimantan Timur and Kalimantan utara

Rata-rata Laju Pertumbuhan Penduduk per tahun 2010–2016 untuk Kalimantan Timur merupakan gabungan antara Kalimantan Timur dan Kalimantan Utara/Annual growth rate of population 2010–2015 to Kalimantan Timur was calculated for Kalimantan Timur and Kalimantan utara

Sumber: Sensus Penduduk (SP) 2010 dan Proyeksi Penduduk Indonesia 2010–2035, BPS

Source: 2010 Population Census and Indonesia Population Projection 2010–2035, BPS-Statistics Indonesia

Tabel 13.5 Jumlah Penduduk Berumur 15 Tahun Ke Atas menurut Provinsi dan Jenis Kegiatan Selama Seminggu yang Lalu, 2017
Table 13.5 Number of Population 15 Years of Age and Over by Province and Type of Activity During Previous Week, 2017

Provinsi/ Province	Angkatan Kerja/Economically Active			Bukan Angkatan Kerja/Economically Inactive
	Bekerja/ Working	Pengangguran/ Unemployment	Jumlah/ Total	
(1)	(2)	(3)	(4)	(5)
Aceh	2 138 512	150 265	2 288 777	1 302 048
Sumatera Utara	6 365 989	377 288	6 743 277	3 046 086
Sumatera Barat	2 344 972	138 703	2 483 675	1 263 155
Riau	2 781 021	184 564	2 965 585	1 668 456
Jambi	1 657 817	66 816	1 724 633	829 762
Sumatera Selatan	3 942 534	181 135	4 123 669	1 810 086
Bengkulu	932 976	36 279	969 255	429 287
Lampung	3 896 230	176 257	4 072 487	1 931 215
Kep.Bangka Belitung	672 618	26 399	699 017	348 666
Kepulauan Riau	896 931	69 160	966 091	488 678
DKI Jakarta	4 509 171	346 945	4 856 116	2 980 288
Jawa Barat	20 551 575	1 839 428	22 391 003	12 962 188
Jawa Tengah	17 186 674	823 938	18 010 612	8 051 391
D,I, Yogyakarta	2 053 168	64 019	2 117 187	843 017
Jawa Timur	20 099 220	838 496	20 937 716	9 505 442
Banten	5 077 400	519 563	5 596 963	3 383 545
Bali	2 398 307	36 143	2 434 450	801 113
Nusa Tenggara Barat	2 316 720	79 449	2 396 169	1 102 230
Nusa Tenggara Timur	2 320 061	78 548	2 398 609	1 073 247
Kalimantan Barat	2 303 198	105 061	2 408 259	1 100 625
Kalimantan Tengah	1 222 707	53 962	1 276 669	608 088
Kalimantan Selatan	1 975 161	98 956	2 074 117	886 284
Kalimantan Timur	1 540 675	114 289	1 654 964	941 028
Kalimantan Utara	312 416	18 315	330 731	153 913
Sulawesi Utara	1 040 826	80 483	1 121 309	721 491
Sulawesi Tengah	1 374 214	54 369	1 428 583	699 275
Sulawesi Selatan	3 598 663	213 695	3 812 358	2 439 019
Sulawesi Tenggara	1 160 974	39 631	1 200 605	546 939
Gorontalo	524 316	23 450	547 766	297 798
Sulawesi Barat	595 004	19 744	614 748	303 352
Maluku	642 061	65 735	707 796	468 320
Maluku Utara	488 715	27 516	516 231	294 836
Papua Barat	402 526	27 952	430 478	207 532
Papua	1 699 071	63 770	1 762 841	528 270
Indonesia	121 022 423	7 040 323	128 062 746	64 016 670

Tabel

13.6

Tingkat Pengangguran Terbuka (TPT) dan Tingkat Partisipasi Angkatan Kerja (TPAK) menurut Provinsi, 2016-2017

Table

Open Unemployment Rate (OUR) and Labour Force Participation Rate (LFPR) by Province, 2016-2017

Provinsi/ Province	TPT/OUR		TPAK/LFPR	
	Feb 2016	Agt 2016	Feb 2017	Agt 2017
(1)	(2)	(3)	(4)	(5)
Aceh	64,24	64,26	65.59	63.74
Sumatera Utara	68,87	65,99	69.13	68.88
Sumatera Barat	70,34	67,08	70.42	66.29
Riau	67,01	66,25	68.42	64.00
Jambi	68,53	67,54	70.84	67.52
Sumatera Selatan	70,01	71,59	72.12	69.50
Bengkulu	73,59	72,69	74.59	69.30
Lampung	68,63	69,61	71.63	67.83
Kep. Bangka Belitung	68,06	68,93	70.35	66.72
Kepulauan Riau	65,58	65,93	73.47	66.41
DKI Jakarta	68,79	66,91	70.18	61.97
Jawa Barat	64,43	60,65	64.60	63.34
Jawa Tengah	69,89	67,15	70.20	69.11
D.I. Yogyakarta	72,20	71,96	72.00	71.52
Jawa Timur	68,27	66,14	68.93	68.78
Banten	65,56	63,66	67.23	62.32
Bali	75,28	77,24	76.87	75.24
Nusa Tenggara Barat	69,71	71,57	72.62	68.49
Nusa Tenggara Timur	72,63	69,18	72.82	69.09
Kalimantan Barat	70,75	69,32	72.03	68.63
Kalimantan Tengah	70,97	71,30	73.64	67.74
Kalimantan Selatan	71,30	71,57	73.41	70.06
Kalimantan Timur	66,06	67,79	65.45	63.75
Kalimantan Utara	62,96	62,40	68.33	68.24
Sulawesi Utara	65,55	65,11	68.78	60.85
Sulawesi Tengah	72,20	72,28	73.87	67.14
Sulawesi Selatan	61,64	62,92	64.28	60.98
Sulawesi Tenggara	71,92	73,47	73.05	68.70
Gorontalo	68,60	67,89	70.44	64.78
Sulawesi Barat	72,30	71,90	70.68	66.96
Maluku	64,33	64,51	66.08	60.18
Maluku Utara	67,83	66,19	69.48	63.65
Papua Barat	71,50	70,05	70.20	67.47
Papua	78,77	76,70	77.30	76.94
Indonesia	68,06	66,34	69.02	66.67

Tabel

Jumlah Penduduk Miskin menurut Provinsi (ribu jiwa), 2014-2017

13.7

Table

Number of Poor People by Province (thousand people), 2014-2017

	Provinsi/Province	2014	2015	2016	2017
	(1)	(2)	(4)	(5)	(6)
1	Aceh	837,42	859,41	841,31	829,8
2	Sumatera Utara	1 360,60	1 508,14	1,452,55	1 326,57
3	Sumatera Barat	354,74	349,53	376,51	359,99
4	Riau	498,28	562,92	501,59	496,39
5	Jambi	281,75	311,56	290,81	278,61
6	Sumatera Selatan	1 085,80	1 112,53	1,096,50	1 086,76
7	Bengkulu	316,50	322,83	325,60	302,62
8	Lampung	143,94	1 100,68	1,139,78	1 083,74
9	Kep. Bangka Belitung	67,23	66,62	71,07	76,2
10	Kepulauan Riau	124,17	114,83	119,14	128,43
11	DKI Jakarta	412,79	368,67	385,84	393,13
12	Jawa Barat	4 238,96	4 485,65	4,168,11	3 774,41
13	Jawa Tengah	4 561,82	4 505,78	4,493,75	4 197,49
14	DI Yogyakarta	532,58	485,56	488,83	466,33
15	Jawa Timur	4 748,42	4 775,97	4,638,53	4 405,27
16	Banten	649,19	690,67	657,74	699,83
17	Bali	195,96	218,79	174,94	176,48
18	Nusa Tenggara Barat	816,62	802,29	786,58	748,12
19	Nusa Tenggara Timur	991,88	1 160,53	1,150,08	1 134,74
20	Kalimantan Barat	381,91	405,51	390,32	388,81
21	Kalimantan Tengah	148,82	148,13	137,46	137,88
22	Kalimantan Selatan	189,49	189,16	184,16	194,56
23	Kalimantan Timur	252,68	209,99	211,24	218,67
24	Kalimantan Utara	-	40,93	47,03	48,56
25	Sulawesi Utara	197,56	217,15	200,35	194,85
26	Sulawesi Tengah	387,06	406,34	413,15	423,27
27	Sulawesi Selatan	806,35	864,51	796,81	825,97
28	Sulawesi Tenggara	314,09	345,02	327,29	313,16
29	Gorontalo	195,10	206,51	203,69	200,91
30	Sulawesi Barat	154,69	153,21	146,90	149,47
31	Maluku	307,02	327,78	331,79	320,42
32	Maluku Utara	84,79	72,65	76,40	78,28
33	Papua Barat	225,46	225,54	223,60	212,86
34	Papua	864,11	898,21	914,87	910,42
	Indonesia	28 553,93	27 727,78	28 513,57	26 582,99

Tabel 13.8 Persentase Penduduk Miskin menurut Provinsi (persen), 2014-2017

Table Number of Poor People by Province (percent), 2014-2017

Provinsi/Province		2014	2015	2016	2017
(1)		(2)	(4)	(5)	(6)
1	Aceh	16,98	17,11	16,43	15,92
2	Sumatera Utara	9,85	10,79	10,27	9,28
3	Sumatera Barat	6,89	6,71	7,14	6,75
4	Riau	7,99	8,82	7,67	7,41
5	Jambi	8,39	9,12	8,37	7,90
6	Sumatera Selatan	13,62	13,77	13,39	13,10
7	Bengkulu	17,09	17,16	17,03	15,59
8	Lampung	14,21	13,53	13,86	13,04
9	Kep. Bangka Belitung	4,97	4,83	5,04	5,30
10	Kepulauan Riau	6,40	5,78	5,84	6,13
11	DKI Jakarta	4,09	3,61	3,75	3,78
12	Jawa Barat	9,18	9,57	8,77	7,83
13	Jawa Tengah	13,58	13,32	13,19	12,23
14	DI Yogyakarta	14,55	13,16	13,10	12,36
15	Jawa Timur	12,28	12,28	11,85	11,20
16	Banten	5,51	5,75	5,36	5,59
17	Bali	4,76	5,25	4,15	4,14
18	Nusa Tenggara Barat	17,05	16,54	16,02	15,05
19	Nusa Tenggara Timur	19,60	22,58	22,01	21,38
20	Kalimantan Barat	8,07	8,44	8,00	7,86
21	Kalimantan Tengah	6,07	5,91	5,36	5,26
22	Kalimantan Selatan	4,81	4,72	4,52	4,70
23	Kalimantan Timur	6,31	6,10	6,00	6,08
24	Kalimantan Utara	-	6,32	6,99	6,96
25	Sulawesi Utara	8,26	8,98	8,20	7,90
26	Sulawesi Tengah	13,61	14,07	14,09	14,22
27	Sulawesi Selatan	9,54	10,12	9,24	9,48
28	Sulawesi Tenggara	12,77	13,74	12,77	11,97
29	Gorontalo	17,41	18,16	17,63	17,14
30	Sulawesi Barat	12,05	11,90	11,19	11,18
31	Maluku	18,44	19,36	19,26	18,29
32	Maluku Utara	7,41	6,22	6,41	6,44
33	Papua Barat	26,26	25,73	24,88	23,12
34	Papua	27,80	28,40	28,40	27,76
Indonesia		11,46	10,96	11,13	10,12

Tabel

13.9

Produk Domestik Regional Bruto Atas Dasar Harga Berlaku menurut Provinsi, 2015-2017 (miliar rupiah)

Table

Gross Domestic Regional Product at Current Market Price by Province, 2015-2017 (billion rupiahs)

Provinsi/ Province	2015	2016*	2017**
(1)	(2)	(3)	(4)
Aceh	128,980,13	137,277,42	146 483
Sumatera Utara	571,722,01	628,394,16	684 069
Sumatera Barat	179,404,74	195,682,53	214 585
Riau	652,138,44	682,351,09	705 679
Jambi	155,106,24	171,711,45	191 099
Sumatera Selatan	332,892,66	355,419,17	383 759
Bengkulu	50,336,99	55,402,51	60 676
Lampung	253,225,19	281,113,14	308 451
Kep. Bangka Belitung	60,992,09	65,125,29	69 973
Kepulauan Riau	199,538,59	216,579,90	229 743
D,K,I Jakarta	1,989,329,54	2,177,119,88	2 410 373
Jawa Barat	1,524,832,20	1,652,589,44	1 786 092
Jawa Tengah	1,011,850,97	1,092,030,92	1 187 049
D,I, Yogyakarta	101,447,65	110,098,34	119 173
Jawa Timur	1,692,903,00	1,855,042,70	2 019 200
Banten	478,543,97	516,326,90	564 429
Bali	177 156,34	195 376,31	215 361
Nusa Tenggara Barat	103 865,28	116 246,73	123 927
Nusa Tenggara Timur	76 190,85	84 172,64	91 160
Kalimantan Barat	146 702,78	161 491,92	177 469
Kalimantan Tengah	100 217,67	112 441,20	126 176
Kalimantan Selatan	137 392,50	146 325,62	159 594
Kalimantan Timur	503 691,11	507 073,76	592 503
Kalimantan Utara	62 071,42	66 778,55	77 406
Sulawesi Utara	91 280,20	100 537,36	110 164
Sulawesi Tengah	107 599,13	120 232,87	134 243
Sulawesi Selatan	340 326,42	379 209,48	418 932
Sulawesi Tenggara	87 765,98	96 982,96	107 465
Gorontalo	28 536,15	31 823,65	34 548
Sulawesi Barat	33 017,33	35 974,49	39 618
Maluku	34 344,12	37 062,64	39 879
Maluku Utara	26 640,79	29 165,23	32 273
Papua Barat	62 889,89	66 635,51	71 789
Papua	151 201,50	178 370,34	191 615
Indonesia	11 531 716,90	12 406 809,80	13 824 954

Tabel 13.10 **Produk Domestik Regional Bruto Atas Dasar Harga Konstan 2010 menurut Provinsi (miliar rupiah), 2015-2017**

Table **Gross Domestic Regional Product at Constant 2010 Market Price by Province (billion rupiahs), 2015-2017**

Provinsi/ Province	2015	2016*	2017**
(1)	(2)	(3)	(4)
Aceh	112 661,04	116 386,73	121 263
Sumatera Utara	440 955,85	463 775,46	487 531
Sumatera Barat	140 704,88	148 110,75	155 964
Riau	448 991,96	458 998,09	471 420
Jambi	125 036,40	130 499,63	136 557
Sumatera Selatan	254 044,88	266 815,41	281 544
Bengkulu	38 066,01	40 082,87	42 080
Lampung	199 536,10	209 807,19	220 657
Kep. Bangka Belitung	45 961,46	47 852,69	50 008
Kepulauan Riau	155 112,88	162 922,50	166 198
DKI Jakarta	1 454 345,82	1 539 376,65	1 635 856
Jawa Barat	1 207 083,41	1 275 546,48	1 342 953
Jawa Tengah	806 775,36	849 383,56	894 050
D,I, Yogyakarta	83 474,44	87 687,93	92 301
Jawa Timur	1 331 394,99	1 405 236,11	1 482 148
Banten	368 216,55	387 595,37	409 960
Bali	129 130,59	137 192,52	144 964
Nusa Tenggara Barat	89 344,58	94 548,21	94 645
Nusa Tenggara Timur	56 831,92	59 775,70	62 788
Kalimantan Barat	112 324,86	118 184,63	118 184,63
Kalimantan Tengah	78 890,97	83 909,49	83 909,49
Kalimantan Selatan	110 867,88	115 727,55	115 727,55
Kalimantan Timur	440 647,70	438 977,04	438 977,04
Kalimantan Utara	49 316,00	51 164,99	51 164,99
Sulawesi Utara	70 425,14	74 771,07	74 771,07
Sulawesi Tengah	82 803,20	91 070,55	91 070,55
Sulawesi Selatan	250 758,28	269 338,55	269 338,55
Sulawesi Tenggara	72 991,33	77 739,55	77 739,55
Gorontalo	22 068,59	23 507,15	23 507,15
Sulawesi Barat	25 983,65	27 550,26	27 550,26
Maluku	24 859,06	26 291,19	26 291,19
Maluku Utara	20 381,03	21 556,32	21 556,32
Papua Barat	52 346,49	54 711,28	54 711,28
Papua	130 459,91	142 476,35	142 476,35
Indonesia	8 982 511,30	9 433 034,40	9 433 034,40

Tabel

Laju Pertumbuhan Produk Domestik Regional Bruto Atas Dasar Harga Konstan 2010 Menurut Provinsi di Indonesia (persen), 2015–2017

13.11

Table

Growth Rate of Gross Regional Domestic Product at 2010 Constant Market Prices by Province in Indonesia (percent), 2015–2017

	Provinsi/Province	2015	2016	2017
	(1)	(2)	(3)	(4)
1	Aceh	-0,73	3,31	4,19
2	Sumatera Utara	5,10	5,18	5,12
3	Sumatera Barat	5,52	5,26	5,29
4	Riau	0,22	2,23	2,71
5	Jambi	4,20	4,37	4,64
6	Sumatera Selatan	4,42	5,03	5,51
7	Bengkulu	5,13	5,30	4,99
8	Lampung	5,13	5,15	5,17
9	Kep, Bangka Belitung	4,08	4,11	4,51
10	Kepulauan Riau	6,01	5,03	2,01
11	DKI Jakarta	5,89	5,85	6,22
12	Jawa Barat	5,04	5,67	5,29
13	Jawa Tengah	5,47	5,28	5,27
14	DI Yogyakarta	4,95	5,05	5,26
15	Jawa Timur	5,44	5,55	5,45
16	Banten	5,40	5,26	5,71
17	Bali	6,03	6,24	5,59
18	Nusa Tenggara Barat	21,77	5,82	0,11
19	Nusa Tenggara Timur	5,03	5,18	5,16
20	Kalimantan Barat	4,86	5,22	5,17
21	Kalimantan Tengah	7,01	6,36	6,74
22	Kalimantan Selatan	3,83	4,38	5,29
23	Kalimantan Timur	-1,21	-0,38	3,13
24	Kalimantan Utara	3,40	3,75	6,59
25	Sulawesi Utara	6,12	6,17	6,32
26	Sulawesi Tengah	15,52	9,98	7,14
27	Sulawesi Selatan	7,17	7,41	7,23
28	Sulawesi Tenggara	6,88	6,51	6,81
29	Gorontalo	6,22	6,52	6,74
30	Sulawesi Barat	7,39	6,03	6,67
31	Maluku	5,48	5,76	5,81
32	Maluku Utara	6,10	5,77	7,67
33	Papua Barat	4,15	4,52	4,01
34	Papua	7,47	9,21	4,64
	Indonesia	4,88	5,02	5,23

Tabel**13.12****Indeks Pembangunan Manusia menurut Provinsi, 2014-2017****Table****Human Development Index (HDI) by Province, 2014-2017**

Provinsi/ Province	2014	2015	2016	2017
(1)	(2)	(3)	(4)	(5)
Aceh	68,81	69,45	70,00	70,60
Sumatera Utara	68,87	69,51	70,00	70,57
Sumatera Barat	69,36	69,98	70,73	71,24
Riau	70,33	70,84	71,20	71,79
Jambi	68,24	68,89	69,62	69,99
Sumatera Selatan	66,75	67,46	68,24	68,86
Bengkulu	68,06	68,59	69,33	69,95
Lampung	66,42	66,95	67,65	68,25
Kep. Bangka Belitung	68,27	69,05	69,55	69,99
Kepulauan Riau	73,40	73,75	73,99	74,45
D,K,I Jakarta	78,39	78,99	79,60	80,06
Jawa Barat	68,80	69,50	70,05	70,69
Jawa Tengah	68,78	69,49	69,98	70,52
D,I, Yogyakarta	76,81	77,59	78,38	78,89
Jawa Timur	68,14	68,95	69,74	70,27
Banten	69,89	70,27	70,96	71,42
Bali	72,48	73,27	73,65	74,30
Nusa Tenggara Barat	64,31	65,19	65,81	66,58
Nusa Tenggara Timur	62,26	62,67	63,13	63,73
Kalimantan Barat	64,89	65,59	65,88	66,26
Kalimantan Tengah	67,77	68,53	69,13	66,26
Kalimantan Selatan	67,63	68,38	69,05	69,65
Kalimantan Timur	73,82	74,17	74,59	75,12
Kalimantan Utara	68,64	68,76	69,20	69,84
Sulawesi Utara	69,96	70,39	71,05	71,66
Sulawesi Tengah	66,43	66,76	67,47	68,11
Sulawesi Selatan	68,49	69,15	69,76	70,34
Sulawesi Tenggara	68,07	68,75	69,31	69,86
Gorontalo	65,17	65,86	66,29	67,01
Sulawesi Barat	62,24	62,96	63,60	64,30
Maluku	66,74	67,05	67,60	68,19
Maluku Utara	65,18	65,91	66,63	67,20
Papua Barat	61,28	61,73	62,21	62,99
Papua	56,75	57,25	58,05	59,09
Indonesia	68,90	69,55	70,18	70,81

Tabel

13.13

Indeks Pembangunan Gender menurut Provinsi, 2017

Table

Human Development Index by Province, 2017

Provinsi/ Province	AHH		EYS	
	L	P	L	P
(1)	(2)	(3)	(4)	(5)
Aceh	67,62	71,55	13,95	14,32
Sumatera Utara	66,49	70,29	12,92	13,35
Sumatera Barat	66,94	70,70	13,53	14,38
Riau	69,12	72,92	12,84	13,23
Jambi	68,75	72,67	12,72	13,04
Sumatera Selatan	67,29	71,17	12,18	12,56
Bengkulu	66,64	70,51	13,29	13,86
Lampung	68,04	71,91	12,29	12,67
Kep. Bangka Belitung	68,08	71,89	11,66	12,00
Kepulauan Riau	67,60	71,40	12,76	12,88
DKI Jakarta	70,78	74,41	12,96	12,81
Jawa Barat	70,58	74,42	12,41	12,51
Jawa Tengah	72,16	76,02	12,52	12,63
D,I, Yogyakarta	72,95	76,57	15,54	15,14
Jawa Timur	68,82	72,70	13,21	13,03
Banten	67,57	71,47	12,80	12,77
Bali	69,58	73,35	13,33	13,13
Nusa Tenggara Barat	63,57	67,42	13,58	13,36
Nusa Tenggara Timur	64,20	67,96	13,05	13,08
Kalimantan Barat	68,00	71,90	12,46	12,68
Kalimantan Tengah	67,69	71,50	12,44	12,48
Kalimantan Selatan	65,98	69,95	12,53	12,42
Kalimantan Timur	71,87	75,61	13,42	13,67
Kalimantan Utara	70,50	74,34	12,81	12,77
Sulawesi Utara	69,11	73,01	12,42	12,95
Sulawesi Tengah	65,40	69,29	12,82	13,27
Sulawesi Selatan	67,96	71,86	12,99	13,59
Sulawesi Tenggara	68,57	72,47	13,17	13,54
Gorontalo	65,22	69,20	12,54	13,50
Sulawesi Barat	62,52	66,23	12,27	12,71
Maluku	63,49	67,39	13,69	14,25
Maluku Utara	65,56	69,53	13,69	13,43
Papua Barat	63,34	67,19	13,13	12,10
Papua	63,45	67,00	10,65	10,24
Indonesia	69,16	73,06	12,78	12,93

Bersambung.....

Tabel

13.13

Indeks Pembangunan Gender menurut Provinsi, 2017**Table****Human Development Index by Province, 2017**

Provinsi/ Province	MYS		Pengeluaran Perkapita	
	L	P	L	P
(1)	(6)	(7)	(8)	(9)
Aceh	9,36	8,62	12 551	7 641
Sumatera Utara	9,55	8,96	14 522	7 915
Sumatera Barat	8,86	8,60	14 446	9 379
Riau	9,02	8,49	16 093	7 189
Jambi	8,59	7,70	14 962	7 081
Sumatera Selatan	8,30	7,67	14 330	8 927
Bengkulu	8,76	8,16	13 683	7 811
Lampung	8,08	7,49	13 335	7 347
Kep. Bangka Belitung	8,10	7,48	18 257	8 448
Kepulauan Riau	10,00	9,57	19 398	11 951
DKI Jakarta	11,43	10,61	21 620	16 433
Jawa Barat	8,59	7,69	14 495	7 599
Jawa Tengah	7,79	6,78	14 214	9 207
D,I, Yogyakarta	9,74	8,73	16 119	12 801
Jawa Timur	7,93	6,78	15 671	9 580
Banten	9,07	7,98	16 588	10 031
Bali	9,35	7,75	16 369	13 180
Nusa Tenggara Barat	7,63	6,27	13 681	8 638
Nusa Tenggara Timur	7,46	6,87	10 179	6 985
Kalimantan Barat	7,59	6,49	12 669	5 803
Kalimantan Tengah	8,62	7,91	15 094	7 597
Kalimantan Selatan	8,45	7,52	17 402	8 564
Kalimantan Timur	9,75	8,93	17 830	6 751
Kalimantan Utara	9,27	8,44	12 380	5 528
Sulawesi Utara	9,10	9,19	14 497	9 639
Sulawesi Tengah	8,56	8,00	12 980	7 710
Sulawesi Selatan	8,31	7,63	15 010	9 379
Sulawesi Tenggara	8,98	7,95	13 068	7 422
Gorontalo	6,98	7,56	13 552	4 995
Sulawesi Barat	7,55	7,08	12 662	6 572
Maluku	9,63	9,17	11 602	7 418
Maluku Utara	9,05	8,17	11 885	6 655
Papua Barat	9,89	6,90	10 674	5 312
Papua	7,02	5,44	10 562	4 008
Indonesia	8,56	7,65	14 932	8 752

Bersambung.....

Tabel

13.13

Indeks Pembangunan Gender menurut Provinsi, 2017

Table

Human Development Index by Province, 2017

Provinsi/ Province	IPM		IPG
	L	P	
(1)	(10)	(11)	(12)
Aceh	74,63	68,41	91,67
Sumatera Utara	74,66	67,68	90,65
Sumatera Barat	74,62	70,26	94,16
Riau	76,18	67,17	88,17
Jambi	74,64	65,78	88,13
Sumatera Selatan	72,57	67,08	92,43
Bengkulu	73,59	67,22	91,34
Lampung	72,10	65,24	90,49
Kep. Bangka Belitung	74,24	66,02	88,93
Kepulauan Riau	78,25	72,74	92,96
DKI Jakarta	82,87	78,48	94,70
Jawa Barat	74,88	66,78	89,18
Jawa Tengah	74,48	68,48	91,94
D,I, Yogyakarta	81,77	77,18	94,39
Jawa Timur	74,77	67,86	90,76
Banten	75,70	68,99	91,14
Bali	77,50	72,62	93,70
Nusa Tenggara Barat	70,93	64,09	90,36
Nusa Tenggara Timur	67,70	62,58	92,44
Kalimantan Barat	71,14	61,38	86,28
Kalimantan Tengah	73,94	65,74	88,91
Kalimantan Selatan	74,22	65,76	88,60
Kalimantan Timur	80,03	68,52	85,62
Kalimantan Utara	74,62	64,14	85,96
Sulawesi Utara	74,86	70,95	94,78
Sulawesi Tengah	71,74	65,76	91,66
Sulawesi Selatan	74,21	68,90	92,84
Sulawesi Tenggara	74,25	67,00	90,24
Gorontalo	69,71	60,40	86,64
Sulawesi Barat	68,21	61,01	89,44
Maluku	71,82	66,61	92,75
Maluku Utara	72,45	64,59	89,15
Papua Barat	70,69	58,26	82,42
Papua	64,55	51,24	79,38
Indonesia	74,85	68,08	90,96

Tabel 13.14 Indeks Pemberdayaan Gender menurut Provinsi, 2017**Table 13.14** Gender Empowerment Index by Province, 2017

Provinsi/ Province	Keterlibatan perempuan di Parlemen (%)	Perempuan Sebagai Tenaga Profesional (%)	Sumbangan Pendapatan Perempuan(%)	IDG
(1)	(2)	(3)	(4)	(5)
Aceh	14,81	54,71	34,56	66,28
Sumatera Utara	15,00	52,46	36,03	69,29
Sumatera Barat	10,77	57,64	37,40	65,01
Riau	28,13	53,67	28,13	75,36
Jambi	14,55	51,91	29,87	65,32
Sumatera Selatan	20,27	49,25	34,70	73,53
Bengkulu	17,78	48,99	35,21	71,40
Lampung	14,12	50,52	29,23	63,60
Kep. Bangka Belitung	6,67	49,36	26,17	54,91
Kepulauan Riau	17,78	41,63	28,26	66,96
DKI Jakarta	18,87	43,52	37,74	72,34
Jawa Barat	22,00	41,60	29,45	70,04
Jawa Tengah	24,00	46,97	34,13	75,10
D.I, Yogyakarta	12,73	46,06	40,63	69,37
Jawa Timur	15,00	47,36	35,63	69,37
Banten	20,00	42,84	31,13	70,00
Bali	9,09	44,17	37,68	63,76
Nusa Tenggara Barat	9,23	44,10	32,69	59,95
Nusa Tenggara Timur	9,23	46,07	43,25	63,76
Kalimantan Barat	10,77	43,94	34,99	64,46
Kalimantan Tengah	28,89	42,99	33,39	79,36
Kalimantan Selatan	14,55	46,85	36,26	69,33
Kalimantan Timur	10,91	39,36	23,43	56,64
Kalimantan Utara	11,43	44,82	25,88	61,09
Sulawesi Utara	38,64	52,52	32,17	82,37
Sulawesi Tengah	20,00	50,23	30,20	70,38
Sulawesi Selatan	21,18	51,62	31,63	70,57
Sulawesi Tenggara	17,78	47,92	36,03	70,76
Gorontalo	29,55	57,73	26,10	71,09
Sulawesi Barat	20,00	54,93	36,21	73,37
Maluku	28,89	48,81	37,13	78,87
Maluku Utara	17,78	47,54	36,45	70,31
Papua Barat	3,57	37,32	27,00	47,88
Papua	10,61	33,41	36,49	61,89
Indonesia	17,32	46,31	36,62	71,74



DATA

MENCERDASKAN BANGSA

Enlighten The Nation



**BADAN PUSAT STATISTIK
PROVINSI DKI JAKARTA**
BPS-STATISTICS OF DKI JAKARTA PROVINCE
Jl. Salemba Tengah No. 36-38 Paseban Senen Jakarta Pusat, 10440
Telepon: (021) 31928493; Fax: (021) 3152004
Email: bps3100@bps.go.id; Website: jakarta.bps.go.id

