

KABUPATEN LABUHANBATU UTARA DALAM ANGKA

Labuhanbatu Utara Regency in Figures



**BADAN PUSAT STATISTIK
KABUPATEN LABUHANBATU UTARA**
BPS-Statistics of Labuhanbatu Utara Regency

KABUPATEN LABUHANBATU UTARA DALAM ANGKA

Labuhanbatu Utara Regency in Figures



2020

KABUPATEN LABUHANBATU UTARA DALAM ANGKA

Labuhanbatu Utara Regency In Figures

2020

ISSN/ ISSN : 2356-2838
Nomor Publikasi/ Publication Number : 12230.2002
Katalog / Catalog : 1102001.1223

Ukuran Buku/ Book Size : 14,8 x 21 cm
Jumlah Halaman/ Number of Pages : xxx + 363 Halaman/ Pages

Naskah/ Manuscript :

Badan Pusat Statistik Kabupaten Labuhanbatu Utara
BPS - Statistics of Labuhanbatu Regency

Penyunting/ Editor :

Badan Pusat Statistik Kabupaten Labuhanbatu Utara
BPS - Statistics of Labuhanbatu Utara Regency

Desain Cover Oleh/ Cover Desaigned by :

Badan Pusat Statistik Kabupaten Labuhanbatu Utara
BPS - Statistics of Labuhanbatu Regency

Ilustrasi Cover/ Illustration Cover :

Tempat Wisata Pantai Monyet Kabupaten Labuhanbatu Utara
Monkey Beach Tourist Attractions of Labuhanbatu Utara Regency

Penerbit/ Published :

©Badan Pusat Statistik Kabupaten Labuhanbatu Utara
©BPS - Statistics Of Labuhanbatu Utara Regency

Dilarang mengumumkan, mendistribusikan, mengomunikasikan, dan/atau menggandakan sebagian atau seluruh isi buku ini untuk tujuan komersial tanpa izin tertulis dari Badan Pusat Statistik

Prohibited to announce, distribute, communicate, and/or copy part or all of this book for commercial purpose without permission from BPS-Statistics Indonesia

PETA KABUPATEN LABUHANBATU UTARA

Map Of Labuhanbatu Utara Regency

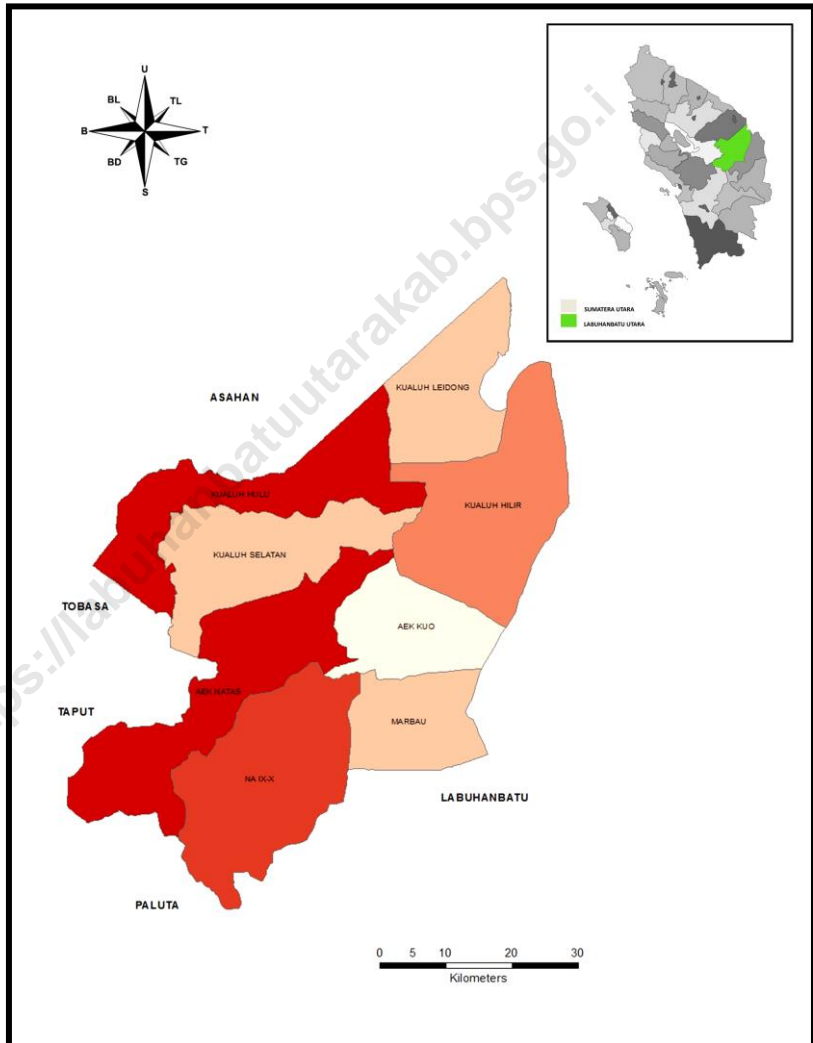

<https://labuhanbatuutarakab.bps.go.id>

**Kepala Badan Pusat Statistik
Kabupaten Labuhanbatu Utara**

*The Chief Statistician of
Labuhanbatu Utara Regency*



Rika Ventina, SE, M.Si

<https://labuhanbatuutarakab.bps.go.id>



KATA PENGANTAR

Dengan memanjatkan puji syukur kehadiran Tuhan Yang Maha Esa, Badan Pusat Statistik Kabupaten Labuhanbatu Utara telah dapat menyelesaikan buku publikasi Kabupaten Labuhanbatu Utara Dalam Angka “Penyediaan Data Untuk Perencanaan Pembangunan” Tahun 2020.

Pada saat ini makin dirasakan kebutuhan akan data statistik dari setiap sektor pembangunan. Hal ini menjadikan kami lebih terdorong untuk melengkapi dan menyempurnakan data yang disajikan, baik kuantitas maupun kualitasnya. Data yang disajikan bersumber dari kegiatan rutin, survei dan sensus yang dilaksanakan oleh Badan Pusat Statistik Kabupaten Labuhanbatu Utara dan dilengkapi dengan data sekunder yang dikelola oleh instansi pemerintah dan swasta di wilayah Kabupaten Labuhanbatu Utara.

Pada kesempatan ini kami mengucapkan banyak terima kasih kepada Bapak Bupati Labuhanbatu Utara atas bimbingan dan bantuan yang diberikan untuk penerbitan ini. Demikian pula halnya disampaikan kepada instansi pemerintah dan swasta yang telah memberikan data yang diperlukan.

Saran dan kritik dari berbagai pihak untuk perbaikan publikasi ini sangat kami harapkan. Semoga bermanfaat bagi pihak yang memerlukannya.

Aek Kanopan, Februari 2020

**Badan Pusat Statistik
Kabupaten Labuhanbatu Utara**

Kepala,

Rika Ventina, SE, M.Si



PREFACE

Thanks be to God, the BPS - Statistics of Labuhanbatu Utara regency have published Labuhanbatu Utara Regency in Figures Data Provision for Development Planning 2020.

It is much more realized now that the demand for statistics data from all sector increased. This fact encourages as to fulfill and complete data both in terms of quality and quantity as well. The source of data are basically compiled from routine activities, surveys, and census conducted by the BPS - Statistics of Labuhanbatu Utara Regency and in additional to that, secondary data are supplemented by public and private institutions in Labuhanbatu Utara Regency.

On this occasion, we would like to express our gratitude to Regent of Labuhanbatu Utara for providing the guidance and aids to publish this book. Gratitude also goes to the government and private institutions for helping us collect the necessity data.

Any suggestion and criticisms to improve this publication will be cordially welcome. May this publication be useful to whom it may benefit.

Aek Kanopan, February 2020

**BPS – Statistics of
Labuhanbatu Utara Regency
Chief,**

Rika Ventina, SE, M.Si

DAFTAR ISI

Contents

	Hal./Page
❖ Peta Kabupaten Labuhanbatu Utara <i>Map of Labuhanbatu Utara Regency</i>	iii
❖ Foto Kepala BPS Labuhanbatu Utara <i>Photograph of Statistic Chief of Labuhanbatu Utara Regency</i>	v
❖ Kata Pengantar Kepala BPS Kabupaten Labuhanbatu <i>Preface by The Head of BPS-Statistic of Labuhanbatu Regency</i>	vii
❖ Daftar Isi <i>Contents</i>	ix
❖ Daftar Tabel <i>List of Table</i>	xii
❖ Penjelasan Umum/Teknis <i>Explanatory/ Technical Notes</i>	xxvi

Bab 1	Geografi & Iklim/ <i>Geography & Climate</i>	1
	1.1. Keadaan Geografi / <i>Geography Condition</i>	
	1.2. Kondisi Iklim / <i>Climate Condition</i>	
Bab 2	Pemerintahan/ <i>Government</i>	11
	2.1 Wilayah Administrasi/ <i>Administrative Area</i>	
	2.2 Dewan Perwakilan Daerah/ <i>Regional House of Representative</i>	
	2.3 Sumber Daya Manusia/ <i>Human Resources</i>	
	2.4 Keuangan Pemerintah/ <i>Government Finance</i>	
Bab 3	Penduduk dan Ketenagakerjaan/ <i>Population and Employment</i>	37
	3.1 Penduduk/ <i>Population</i>	
	3.2. Ketenagakerjaan/ <i>Man Power</i>	
Bab 4	Sosial dan Kesejahteraan Rakyat/ <i>Social and Welfare</i>	65
	4.1. Pendidikan/ <i>Education</i>	
	4.2. Kesehatan / <i>Health</i>	
	4.3. Agama dan Sosial lainnya / <i>Religion and Others social Affairs</i>	
	4.4 Kemiskinan / <i>Poverty</i>	
Bab 5	Pertanian/ <i>Agriculture</i>	135
	5.1. Hortikultura/ <i>Horticulture</i>	
	5.2. Perkebunan / <i>Estate Crops</i>	
Bab 6	Inudstri, Pertambangan & Energi/ <i>Industry, Mining and Energy</i>	191
Bab 7	Pariwisata/ <i>Tourism</i>	201
Bab 8	Transportasi dan Komunikasi/ <i>Transportation and Communication</i>	213
	8.1 Transportasi/ <i>Transportation</i>	
	8.2 Komunikasi/ <i>Communication</i>	

Bab 9	Perbankan, Koperasi, dan harga/ <i>Banking, Cooperative, and Prices</i>	229
Bab 10	Pengeluaran Penduduk/ <i>Population Expenditure</i>	235
Bab 11	Perdagangan/ <i>Trade</i>	245
Bab 12	Produk Domestik Regional Bruto/ <i>Gross Domestic Regional Product</i>	261
Bab 13	Perbandingan Antar Kabupaten/Kota / <i>Regency/ Municipality Comparison</i>	285
	Lampiran/ Appendix	319

DAFTAR TABEL

LIST OF TABLE

Tabel Table	Judul Title	Hal. Page
Tabel Table	1.1.1 Luas Daerah Menurut Kecamatan, 2019 <i>Total Area by Sub District, 2019</i>	6
Tabel Table	1.1.2 Tinggi Wilayah dan Jarak ke Ibukota Kabupaten Menurut Kecamatan di Kabupaten Labuhanbatu Utara, 2019 <i>Altitude and Distance to the Capital of Regency by Subdistrict in Labuhanbatu Utara Regency, 2019</i>	8
Tabel Table	1.2 Rata-rata Jumlah Hujan dan Curah Setiap , 2018 <i>Average of Rainy Days and Rainfall , 2018</i>	9
Tabel Table	2.1.1 Jumlah Desa Menurut Kecamatan , 2015 – 2019 <i>Number of Villages by Sub District, 2015 – 2019</i>	17
Tabel Table	2.1.2 Jumlah Kelurahan Menurut Kecamatan , 2015 – 2019 <i>Number of Sub District by Sub District, 2015 – 2019</i>	18
Tabel Table	2.2.1 Jumlah Anggota DPRD Menurut Partai Politik dan Jenis Kelamin , 2019 <i>Number of Parliament Member by Politic Parties and Sex , 2019</i>	19
Tabel Table	2.2.2 Jumlah Keputusan DPRD Menurut Jenis Keputusan , 2015-2019 <i>Number of Regency Parliament's Decrees , 2015-2019</i>	20
Tabel Table	2.2.3 Jumlah Surat Nikah Yang Dikeluarkan Menurut Kecamatan , 2015-2019 <i>Number of Marriage by Sub District, 2015-2019</i>	21
Tabel Table	2.2.4 Jumlah Kegiatan Pengurusan Di Kantor Catatan Sipil Per Bulan, 2019 <i>Number of Civil Registry Activity by Mounth, 2019</i>	22
Tabel Table	2.2.5 Jumlah Akte Kelahiran Yang Dikeluarkan Menurut Kecamatan, 2015-2019 <i>Number of Birth Certificate by Sub District, 2015-2019</i>	23
Tabel Table	2.2.6 Jumlah Sertifikat Tanah Yang Dikeluarkan Menurut Jenis Hak Atas Tanah , 2015-2018 <i>Number of Rights on Land Certificate by Tipe of Right , 2015-2018</i>	24
Tabel Table	2.2.7 Jumlah Sertifikat Hak Atas Tanah yang Diterbitkan Setiap Bulan Menurut Jenis Hak dan Luas Tanah 2018 <i>Number of Rights on Land Certificate by Tipe of Right and Land Area 2018</i>	25
Tabel Table	2.2.8 Jumlah Sertifikat Hak Atas Tanah Menurut Kecamatan , 2018 <i>Number of Rights on Land Certificate by Sub District, 2018</i>	27
Tabel Table	2.2.9 Status Pemilikan Tanah Dirinci Menurut Hak dan Kecamatan, 2018 <i>Land Possession by Type of Rights and Sub District, 2018</i>	28

Tabel Table	2.2.10	Jumlah Kegiatan Penertiban/ Pengamanan Oleh Kantor Satuan Polisi Pamong Praja , 2018-2019 <i>Number of Disciplinary/ Protecting Activities by Pamong Praja Police Office's , 2018-2019</i>	29
Tabel Table	2.2.11	Jumlah LSM dan Ormas , 2015-2019 <i>Number of LSM and Society Organizations , 2015-2019</i>	30
Tabel Table	2.3.1	Jumlah Pegawai Negeri Sipil Otonomi Daerah Menurut Jabatan Dan Jenis Kelamin, Desember 2018 dan Desember 2019 <i>Number Of Regional Civil servants by Occupation and Sex, December 2018 and December 2019</i>	31
Tabel Table	2.3.2	Jumlah Pegawai Negeri Sipil Menurut Tingkat Pendidikan dan Jenis Kelamin, Desember 2018 dan Desember 2019 <i>Number of Civil Servants by Education Level and Sex, December 2018 and December 2019</i>	32
Tabel Table	2.3.3	Jumlah Pegawai Negeri Sipil (PNS) Menurut Tingkat Kepangkatan dan Jenis Kelamin, Desember 2018 dan Desember 2019 <i>Number Of Civil Servants by Hierarchy and Sex, Desember 2018 and December 2019</i>	33
Tabel Table	2.4.1	Target dan Realisasi Pendapatan Daerah Kabupaten Labuhanbatu Utara 2018 <i>Target and Realization of Income Service Receipt 2018</i>	34
Tabel Table	2.4.2	Realisasi Pendapatan Pajak Daerah 2018 <i>Realization Receipts from Region Tax 2018</i>	35
Tabel Table	2.4.3	Penetapan Dan Realisasi Penerimaan PBB Tiap Kecamatan 2019 <i>Determination and Realization of PBB's Receipt by District 2019</i>	36
Tabel Table	3.1.1	Penduduk, Laju Pertumbuhan Penduduk, Distribusi Persentase Penduduk, Kepadatan Penduduk, Rasio Jenis Kelamin Penduduk Menurut Kecamatan , SP2010, Supas 2015 dan 2019 <i>Population, Population Growth Rate, Percentage Distribution of Population, Population Density, and Population Sex Ratio Sub District , SP2010, Supas 2015 dan 2019</i>	46
Tabel Table	3.1.2	Banyaknya Penduduk Menurut Kelompok Umur dan Jenis , 2019 <i>Number of Population by Age Group and Sex , 2019</i>	49
Tabel Table	3.1.3	Rumah Tangga dan Rata-rata Banyaknya Anggota Rumah Tangga Menurut , 2018 <i>Number of Households and Average Household Size by Sub District, 2018</i>	50
Tabel Table	3.1.4	Proporsi Penduduk Perempuan Usia 10 Tahun Ke Atas yang Pernah Kawin Menurut Usia Perkawinan , 2015 – 2019 <i>Proportion of Married Women Age 25 Years Old and Over by Age at First Marriage , 2015 – 2019</i>	51
Tabel Table	3.1.5	Persentase Penduduk Usia 10 Tahun Ke Atas Menurut Status Perkawinan , 2019 <i>Proportion of Married Women Age 25 Years Old and Over by Age at First Marriage, 2019</i>	52

Tabel Table	3.2.1	Penduduk Berumur 15 Tahun Ke Atas Menurut Jenis Kegiatan Selama Seminggu yang Lalu dan Jenis Kelamin , 2019 <i>Population Aged 15 Years and Over by Type of Activity During the Previous Week and Sex, 2019</i>	53
Tabel Table	3.2.2	Penduduk Berumur 15 Tahun Ke Atas Menurut Pendidikan Tertinggi yang Ditamatkan dan Jenis Kegiatan Selama Seminggu yang Lalu, 2019 <i>Population 15 Years of Aged and Over by Educational Attainment and Type of Activity During the Previous Week, 2019</i>	54
Tabel Table	3.2.3	Penduduk Berumur 15 Tahun Ke Atas yang Bekerja Selama Seminggu yang Lalu Menurut Status Pekerjaan Utama dan Jenis Kelamin, 2019 <i>Population 15 Years of Aged and Over who Worked During The Previous Week by Main Employment Status and Sex, 2019</i>	56
Tabel Table	3.2.4	Penduduk Berumur 15 Tahun Ke Atas Menurut Jenis Kegiatan Utama, 2015 – 2019 <i>Population Aged 15 Years Old and Over by Type of Main Activity, 2015 – 2019</i>	57
Tabel Table	3.2.5	Penduduk Berumur 15 Tahun Ke Atas Yang Bekerja Menurut Kelompok Umur dan Jenis Kelamin di Kabupaten Labuhanbatu Utara, 2019 <i>Number of Population Aged 15 Years Old and Over Who Worked by Age Group and Sex in Labuhanbatu Utara Regency, 2019</i>	58
Tabel Table	3.2.6	Jumlah Penduduk Berumur 15 Tahun Ke Atas Berstatus Pengangguran Terbuka Menurut Tingkat Pendidikan yang Ditamatkan dan Jenis Kelamin di Kabupaten Labuhanbatu Utara, 2019 <i>Number of Job Applicants by Education and Sex in Labuhanbatu Utara Regency, 2019</i>	59
Tabel Table	3.2.7	Banyaknya Pencari Kerja yang Terdaftar dan yang Dapat Ditempatkan Menurut Tingkat Pendidikan yang Ditamatkan dan Jenis Kelamin , 2019 <i>Number of Registered Job Applicants and Occupied by Education Level and Sex , 2019</i>	60
Tabel Table	3.2.8	Jumlah Lowongan Kerja Menurut Status, Jenis Kelamin dan Sektor Lapangan Usaha, 2019 <i>Number of Jobs by Status , Gender and Sector Business Sector, 2019</i>	61
Tabel Table	3.2.9	Jumlah Tenaga Kerja Warga Negara Asing Menurut Izin Kerja dan Kewarganegaraan (orang), 2019 <i>Number of Foreign by Working Permit and Citizenship (person), 2019</i>	62
Tabel Table	3.2.10	Jumlah Tenaga Kerja Warga Negara Asing Menurut Izin Usaha dan Jabatan (orang) Tahun , 2019 <i>Number of Foreign Resident by Working Permission and Occupation, 2019</i>	63
Tabel Table	3.2.11	Jumlah Peserta Latihan Kerja Menurut Kejuruan, 2019 <i>Number of Vocational Trainee by Vocation, 2019</i>	64
Tabel Table	4.1.1	Jumlah Sekolah, Guru dan Murid Taman Kanak-kanak (TK) di Bawah Kementerian Pendidikan dan Kebudayaan Menurut Kecamatan di Kabupaten Labuhanbatu Utara, 2018/2019 dan 2019/2020 <i>Number of School, Teacher and Pupils in Kindergarten Under The Ministry of Education and Culture by Sub District in Labuhanbatu Utara Regency, 2018/2019 and 2019/2020</i>	78

Tabel Table	4.1.2	Jumlah Sekolah, Guru dan Murid RA di Bawah Kementerian Agama Menurut Kecamatan di Kabupaten Labuhanbatu Utara, 2018/2019 dan 2019/2020 <i>Number of School, Teacher and Pupils in Raudatul Athfal (RA) Under The Ministry of Religion by Sub District in Labuhanbatu Utara Regency, 2018/2019 and 2019/2020</i>	81
Tabel Table	4.1.3	Jumlah Sekolah, Guru dan Murid Sekolah Dasar (SD) di Bawah Kementerian Pendidikan dan Kebudayaan Menurut Kecamatan di Kabupaten Labuhanbatu Utara, 2018/2019 dan 2019/2020 <i>Number of School, Teacher and Pupils in Primary Schools Under The Ministry of Education and Culture by Sub District in Labuhanbatu Utara Regency, 2018/2019 and 2019/2020</i>	82
Tabel Table	4.1.4	Jumlah Sekolah, Guru dan Murid Madrasah Ibtidaiyah (MI) di Bawah Kementerian Agama Menurut Kecamatan di Kabupaten Labuhanbatu Utara, 2018/2019 dan 2019/2020 <i>Number of School, Teacher and Pupils in Madrasah Ibtidaiyah (MI) Under The Ministry of Religion by Sub District in Labuhanbatu Utara Regency, 2018/2019 and 2019/2020</i>	85
Tabel Table	4.1.5	Jumlah Sekolah, Guru dan Murid Sekolah Menengah Pertama (SMP) di Bawah Kementerian Pendidikan dan Kebudayaan Menurut Kecamatan di Kabupaten Labuhanbatu Utara, 2018/2019 dan 2019/2020 <i>Number of School, Teacher and Pupils in Primary Schools Under The Ministry of Education and Culture by Sub District in Labuhanbatu Utara Regency, 2018/2019 and 2019/2020</i>	88
Tabel Table	4.1.6	Jumlah Sekolah, Guru dan Murid Madrasah Tsanawiyah (MTS) di Bawah Kementerian Agama Menurut Kecamatan di Kabupaten Labuhanbatu Utara, 2018/2019 dan 2019/2020 <i>Number of School, Teacher and Pupils in Madrasah Tsanawiyah (MTS) Under The Ministry of Religion by Sub District in Labuhanbatu Utara Regency, 2018/2019 and 2019/2020</i>	91
Tabel Table	4.1.7	Jumlah Sekolah, Guru dan Murid Sekolah Menengah Atas (SMA) di Bawah Kementerian Pendidikan dan Kebudayaan Menurut Kecamatan di Kabupaten Labuhanbatu Utara, 2018/2019 dan 2019/2020 <i>Number of School, Teacher and Pupils in Senior High Schools Under The Ministry of Education and Culture by Sub District in Labuhanbatu Utara Regency, 2018/2019 and 2019/2020</i>	94
Tabel Table	4.1.8	Jumlah Sekolah, Guru dan Murid Sekolah Menengah Kejuruan (SMK) di Bawah Kementerian Pendidikan dan Kebudayaan Menurut Kecamatan di Kabupaten Labuhanbatu Utara, 2018/2019 dan 2019/2020 <i>Number of School, Teacher and Pupils in Vocational High Schools Under The Ministry of Education and Culture by Sub District in Labuhanbatu Utara Regency, 2018/2019 and 2019/2020</i>	97
Tabel Table	4.1.9	Jumlah Sekolah, Guru dan Murid Madrasah Aliyah (MA) di Bawah Kementerian Agama Menurut Kecamatan di Kabupaten Labuhanbatu Utara, 2018/2019 dan 2019/2020 <i>Number of School, Teacher and Pupils in Madrasah Aliyah (MA) Under The Ministry of Religion by Sub District in Labuhanbatu Utara Regency, 2018/2019 and 2019/2020</i>	100
Tabel Table	4.1.10	Jumlah Desa/ Kelurahan yang memiliki Fasilitas Sekolah Menurut Kecamatan dan Tingkat Pendidikan di Kabupaten Labuhanbatu Utara (2011-2018) <i>Number of Villages Having Educational Facilities by Sub District and Educational Level in Labuhanbatu Utara Regency, (2011-2018)</i>	103

Tabel Table	4.1.11	Angka Partisipasi Murni (APM) dn Angka Partisipasi Kasar (APK) Menurut Jenjang Pendidikan di Kabupaten Labuhanbatu Utara, 2018 dan 2019 <i>Net Participation Rates and Gross Participation Rates by Educational Level in Labuhanbatu Utara Regency, 2018 and 2019</i>	106
Tabel Table	4.1.12	Persentase Penduduk Berumur 15 Tahun ke atas yang Melek Huruf Menurut Kelompok Umur di Kabupaten Labuhanbatu Utara, 2018 dan 2019 <i>Percentage of Literate People Aged 15 Years and Over by Age Group in Labuhanbatu Utara Regency, 2018 and 2019</i>	107
Tabel Table	4.2.1	Jumlah Desa/ Kelurahan yang memiliki Sarana Kesehatan Menurut Kecamatan di Kabupaten Labuhanbatu Utara, (2011-2018) <i>Number of village Health Facilities in Labuhanbatu Utara Regency, (2011-2018)</i>	108
Tabel Table	4.2.2	Jumlah Tenaga Kesehatan (Pemerintah dan Swasta) Menurut Kecamatan di Kabupaten Labuhanbatu Utara, 2019 <i>Number of State and Privat Physicians by Sub District in Labuhanbatu Utara Regency, 2019</i>	111
Tabel Table	4.2.3	Persentase penduduk yang Mempunyai Keluhan Kesehatan dan Berobat Jalan Selama Sebulan Terakhir Menurut Jenis Kelamin di Kabupaten Labuhanbatu Utara, (2014-2019) <i>Percentage of People Who Had Health Complaint and OutPatient During a month Prior to The Survey by Sex in Labuhanbatu Utara Regency, (2014 – 2019)</i>	112
Tabel Table	4.2.4	Jumlah Rumah Sakit Umum, Rumah Sakit Bersalin, dan Puskesmas Menurut Kecamatan di Kabupaten Labuhanbatu Utara, (2018-2019) <i>Number of General Hospital, and Public Health Center by Sub District in Labuhanbatu Utara Regency, (2018-2019)</i>	113
Tabel Table	4.2.5	Jumlah Penduduk Yang Memanfaatkan Sarana Puskesmas di Kabupaten Labuhanbatu Utara, 2019 <i>Number of Puskesmas Fasilities User in Labuhanbatu Utara Regency, 2019</i>	115
Tabel Table	4.2.6	Banyaknya Kelahiran Menurut Penolong Kelahiran di Kabupaten Labuhanbatu Utara, (2014 – 2019) <i>Birth Rate by Birth Resquer in Labuhanbatu Utara Regency (2014 – 2019)</i>	116
Tabel Table	4.2.7	Banyaknya Balita yang Pernah Mendapat Imunisasi Menurut Jenis Imunisasi di Kabupaten Labuhanbatu Utara, 2019 <i>Number of under 5 years child who had immunization by type in Labuhanbatu Utara Regency, 2019</i>	117
Tabel Table	4.2.8	Jumlah Kasus Penyakit Terbanyak di Kabupaten Labuhanbatu Utara, 2018-2019 <i>Number of Case Most Disease in Labuhanbatu Utara Regenc , 2018-2019</i>	119
Tabel Table	4.2.9	Jumlah Bayi Lahir, Bayi Berat Badan Lahir Rendah (BBLR), BBLR Dirujuk, dan Bergizi Buruk Menurut Kecamatan di Kabupaten Labuhanbatu Utara, 2014-2019 <i>Number of Baby, BBLR and less nutrient by Sub District in Labuhanbatu Utara Regency, 2014-2019</i>	120
Tabel Table	4.2.10	Jumlah Ibu Hamil, Melakukan Kunjungan K1, Melakukan Kunjungan K4, KEK, dan Mendapat Tablet Zat Besi (Fe) di Kabupaten Labuhanbatu Utara, 2014-2019 <i>Number of Pregnant Mother,Doing K1, K4, KEK and Receive Fe Tablet in Labuhanbatu Utara Regency, 2014-2019</i>	121

Tabel Table	4.2.11	Jumlah Kasus HIV/AIDS, IMS, DBD, Diare, TB dan Malaria Menurut Kecamatan di Kabupaten Labuhanbatu Utara , 2018 <i>Number of HIV/AIDS, IMS, DBD, Diare, TB and Malaria Case by Sub District in Labuhanbatu Utara Regency, 2018</i>	122
Tabel Table	4.2. 12	Jumlah Kematian Ibu, Bayi dan Balita di Kabupaten Labuhanbatu Utara, 2014-2019 <i>Number of Mom, Infant and Baby Mortality in Labuhanbatu Utara Regency , 2014-2019</i>	123
Tabel Table	4.2.13	Banyaknya Klinik Keluarga Berencana (KKB) dan Pos Pelayanan Keluarga Berencana Desa (PPKBD) Menurut Kecamatan di Kabupaten Labuhanbatu Utara, 2019 <i>Number of Family Planning Clinic by Sub District in Labuhanbatu Utara Regency, 2019</i>	124
Tabel Table	4.2.14	Banyaknya Pasangan Usia Subur dan Peserta KB Aktif Menurut Kecamatan di Kabupaten Labuhanbatu Utara, 2019 <i>Number of Fertile Age Couple and Active Acceptors by Sub District in Labuhanbatu Utara Regency, 2019</i>	125
Tabel Table	4.3.1	Persentase Penduduk Menurut Kecamatan dan Agama yang Dianut di Kabupaten Labuhanbatu Utara, 2010 <i>Population Percentage by Sub District and Religion in Labuhanbatu Utara Regency, 2010</i>	126
Tabel Table	4.3.2	Banyaknya Tempat Peribadatan Menurut Kecamatan , 2019 <i>Number of Worship by Sub District in Labuhanbatu Utara Regency, 2019</i>	127
Tabel Table	4.3.3	Jumlah Desa/Kelurahan yang Mengalami Bencana Alam Menurut Kecamatan, 2011 – 2018 <i>Number of Villages that Had Natural Disaster by Subdistrict in Labuhanbatu Utara Regency, 2011 – 2018</i>	128
Tabel Table	4.3.4	Jumlah Kasus Kebakaran, Jumlah Kerugian Materi dan Korban Jiwa Akibat Kebakaran Menurut Kecamatan, 2019 <i>Number of Burned Cases, Material and human lost caused of fire by Sub District in Labuhanbatu Utara Regency, 2019</i>	130
Tabel Table	4.3.5	Jumlah Petugas Pemadam Kebakaran dan Mobil Pemadam Kebakaran Yang Terdapat di Kantor Perlindungan Masyarakat dan Penanggulangan Bahaya Kebakaran , 2014-2019 <i>Number of Fire Brigades and Fire Cars Available in Public Shelter and Fire Damage Solved Office in Labuhanbatu Utara Regency , 2014-2019</i>	131
Tabel Table	4.3.6	Jumlah Bencana , 2014-2019 <i>Number of Disaster in Labuhanbatu Utara Regency, 2014-2019</i>	132
Tabel Table	4.4.1	Garis Kemiskinan, Jumlah, dan Persentase Penduduk Miskin di Kabupaten Labuhanbatu Utara, 2012-2019 <i>Poverty Line, Number, and Percentage of Poor People in Labuhanbatu Utara Regency, 2012-2019</i>	133
Tabel Table	4.4.2	Indeks Kedalaman Kemiskinan dan Indeks Keparahan Kemiskinan di Kabupaten Labuhanbatu Utara, 2012-2019 <i>Poverty Gap Index and Poverty Severity Index in Labuhanbatu Utara Regency, 2012-2019</i>	134
Tabel Table	5.1.1	Luas Panen, Produksi dan Produktivitas Padi (Padi Sawah & Padi Ladang) Menurut Kecamatan di Kabupaten Labuhanbatu Utara 2019 <i>Harvested Area, Production, and Productivity of Paddy by Sub District (Wet and Dry Land's Paddy) in Labuhanbatu Utara Regency 2019</i>	147

Tabel Table	5.1.2	Produksi Padi Setara Beras Menurut Kecamatan di Kabupaten Labuhanbatu Utara 2018 <i>Rice Equivalent Production by Sub District in Labuhanbatu Utara Regency 2018</i>	148
Tabel Table	5.1.3	Produksi Jagung dan Kedelai Menurut Kecamatan di Kabupaten Labuhanbatu Utara 2018 <i>Production of Maize and Soybeans by Sub District in Labuhanbatu Utara Regency 2018</i>	149
Tabel Table	5.1.4	Luas Panen, Produksi dan Produktivitas Jagung dan Kedelai Menurut Kecamatan di Kabupaten Labuhanbatu Utara 2019 <i>Harvested Area, Production, and Yield Rate of Corn and Soya Bean by District in Labuhanbatu Utara Regency 2019</i>	150
Tabel Table	5.1.5	Luas Panen, Produksi dan Produktivitas Kacang Tanah dan Kacang Hijau Menurut Kecamatan di Kabupaten Labuhanbatu Utara 2019 <i>Harvested Area, Production, and Yield Rate of Peanut and Green Pea by District in Labuhanbatu Utara Regency 2019</i>	151
Tabel Table	5.1.6	Luas Panen, Produksi dan Produktivitas Ubi Kayu dan Ubi Jalar Menurut Kecamatan di Kabupaten Labuhanbatu Utara 2019 <i>Harvested Area, Production, and Yield Rate of Cassava and Sweet Potatoes by District in Labuhanbatu Utara Regency 2019</i>	152
Tabel Table	5.2.1	Luas Panen Tanaman Sayuran Menurut Kecamatan dan Jenis Sayuran di Kabupaten Labuhanbatu Utara 2019 <i>Harvested Area of Vegetables by District and Type in Labuhanbatu Utara Regency 2019</i>	153
Tabel Table	5.2.2	Produksi Sayuran Menurut Kecamatan dan Jenis Sayuran di Kabupaten Labuhanbatu Utara 2019 <i>Production of Vegetables by Sub District and Kind of Plant in Labuhanbatu Utara Regency 2019</i>	155
Tabel Table	5.2.3	Luas Panen Tanaman Sayuran dan Buah-Buahan Semusim Menurut Jenis Tanaman Sayuran di Kabupaten Labuhanbatu Utara 2016-2019 <i>Harvested Area of Seasonal Vegetables and Fruits by Kind of Plant in Labuhanbatu Utara Regency 2016-2019</i>	157
Tabel Table	5.2.4	Produksi Tanaman Sayuran dan Buah-Buahan Semusim Menurut Jenis Tanaman Sayuran di Kabupaten Labuhanbatu Utara 2016-2019 <i>Production of Seasonal Vegetables and Fruits by Kind of Plant in Labuhanbatu Utara Regency 2016-2019</i>	158
Tabel Table	5.2.5	Luas Panen Tanaman Biofarmaka Menurut Kecamatan dan Jenis Tanaman Tanaman di Kabupaten Labuhanbatu Utara 2018-2019 <i>Harvested Area of Medicinal Plants by Sub District and Kind of Plant in Labuhanbatu Utara Regency 2018-2019</i>	159
Tabel Table	5.2.6	Produksi Tanaman Biofarmaka Menurut Kecamatan dan Jenis Tanaman Tanaman di Kabupaten Labuhanbatu Utara 2018-2019 <i>Production of Medicinal Plants by Sub District and Kind of Plant in Labuhanbatu Utara Regency 2018-2019</i>	160
Tabel Table	5.2.7	Luas Panen Tanaman Biofarmaka Menurut Jenis Tanaman di Kabupaten Labuhanbatu Utara 2016-2019 <i>Harvested Area of Medicinal Plant by Kind of Plant in Labuhanbatu Utara Regency 2016-2019</i>	161
Tabel Table	5.2.8	Produksi Tanaman Biofarmaka Menurut Jenis Tanaman di Kabupaten Labuhanbatu Utara 2016-2019 <i>Production of Medicinal Plant by Kind of Plant in Labuhanbatu Utara Regency 2016-2019</i>	162

Tabel Table	5.2.9	Luas Panen Tanaman Hias Menurut Kecamatan dan Jenis Tanaman Tanaman di Kabupaten Labuhanbatu Utara 2018-2019 <i>Harvested Area of Ornamental Plants by Sub District and Kind of Plant in Labuhanbatu Utara Regency 2018-2019</i>	163
Tabel Table	5.2.10	Produksi Tanaman Hias Menurut Kecamatan dan Jenis Tanaman Tanaman di Kabupaten Labuhanbatu Utara 2018-2019 <i>Production of Ornamental Plants by Sub District and Kind of Plant in Labuhanbatu Utara Regency 2018-2019</i>	164
Tabel Table	5.2.11	Luas Panen Tanaman Hias Menurut Jenis Tanaman di Kabupaten Labuhanbatu Utara 2016-2019 <i>Harvested Area of Ornamental Plant by Kind of Plant in Labuhanbatu Utara Regency 2016-2019</i>	165
Tabel Table	5.2.12	Produksi Tanaman Hias Menurut Jenis Tanaman di Kabupaten Labuhanbatu Utara 2016-2019 <i>Production of Ornamental Plant by Kind of Plant in Labuhanbatu Utara Regency 2016-2019</i>	166
Tabel Table	5.2.13	Produksi Buah-buahan Menurut Kecamatan dan Jenis Tanaman di Kabupaten Labuhanbatu Utara 2018-2019 <i>Fruits Production by Sub District and Kind of Plant in Labuhanbatu Utara Regency 2018-2019</i>	167
Tabel Table	5.2.14	Produksi Buah-buahan dan Sayuran Tahunan Menurut Jenis Tanaman di Kabupaten Labuhanbatu Utara 2016 – 2019 <i>Production of Annual Fruits and Vegetables by Kind of Plant in Labuhanbatu Utara Regency 2016 – 2019</i>	169
Tabel Table	5.2.15	Luas Panen Tanaman Buah-buahan Menurut Kecamatan dan Jenis Buah di Kabupaten Labuhanbatu Utara 2019 <i>Harvested Area of Fruits by District and Type in Labuhanbatu Utara Regency 2019</i>	171
Tabel Table	5.3.1	Luas Areal Tanaman Perkebunan Menurut Kecamatan dan Jenis Tanaman di Kabupaten Labuhanbatu Utara 2018 – 2019 <i>Planted Area of Estate Crops by Sub District and Type of Crops in Labuhanbatu Utara Regency 2018 – 2019</i>	172
Tabel Table	5.3.2	Produksi Perkebunan Menurut Kecamatan dan Jenis Tanaman di Kabupaten Labuhanbatu Utara 2018 – 2019 <i>Production of Estate Crops by Sub District and Type of Crops in Labuhanbatu Utara Regency 2018 – 2019</i>	173
Tabel Table	5.3.3	Luas Areal Tanaman Kelapa Sawit Menurut Kecamatan di Kabupaten Labuhanbatu Utara 2019 <i>Oli Palm's Planted Area by District in Labuhanbatu Utara Regency 2019</i>	175
Tabel Table	5.3.4	Luas Areal Tanaman Kelapa Menurut Kecamatan di Kabupaten Labuhanbatu Utara 2019 <i>Coco's Planted Area by District in Labuhanbatu Utara Regency 2019</i>	167
Tabel Table	5.3.5	Luas Areal Tanaman Karet Menurut Kecamatan di Kabupaten Labuhanbatu Utara 2019 <i>Rubber's Planted Area by District in Labuhanbatu Utara Regency 2019</i>	177
Tabel Table	5.3.6	Luas Areal Tanaman Kakao Menurut Kecamatan di Kabupaten Labuhanbatu Utara 2019 <i>Cacao's Planted Area by District in Labuhanbatu Utara Regency 2019</i>	178
Tabel Table	5.3.7	Luas Areal Tanaman Pinang Menurut Kecamatan di Kabupaten Labuhanbatu Utara 2019 <i>Areca nut's Planted Area by District in Labuhanbatu Utara Regency 2019</i>	179

Tabel Table	5.4.1	Populasi Ternak Menurut Kecamatan dan Jenis Ternak di Kabupaten Labuhanbatu Utara 2019 <i>Livestock Population by District and Type in Labuhanbatu Utara Regency 2019</i>	180
Tabel Table	5.4.2	Produksi Daging Menurut Jenis Ternak dan Kecamatan 2019 <i>Meat Production by Type of Livestock and District 2019</i>	181
Tabel Table	5.4.3	Populasi Unggas Menurut Kecamatan dan Jenis Unggas di Kabupaten Labuhanbatu Utara 2019 <i>Poultry Population by District and Type in Labuhanbatu Utara Regency 2019</i>	182
Tabel Table	5.4.4	Produksi Daging Menurut Jenis Unggas dan Kecamatan 2019 <i>Meat Production by Type of Poultry and District 2019</i>	183
Tabel Table	5.4.5	Produksi Telur Menurut Jenis dan Kecamatan 2019 <i>Egg Production by Type and District 2019</i>	184
Tabel Table	5.4.6	Jumlah Ternak Yang Dipotong di Luar Rumah Potong Hewan Menurut Kecamatan dan Jenis Ternak di Kabupaten Labuhanbatu Utara 2019 <i>Number of Slaughtered Livestock Out of Slaughter House by District and Type of Livestock In Labuhanbatu Utara Regency 2019</i>	185
Tabel Table	5.5.1	Produksi Perikanan Tangkap Menurut Kecamatan dan Subsektor di Kabupaten Labuhanbatu Utara 2019 <i>Captured Fish Production by District and Subsector in Labuhanbatu Utara Regency 2019</i>	186
Tabel Table	5.5.2	Banyaknya Perahu/ Kapal Menurut Kecamatan dan Jenis Kapal di Kabupaten Labuhanbatu Utara 2019 <i>Number of Marine Fishing by District and Type of Boat in Labuhanbatu Utara Regency 2019</i>	187
Tabel Table	5.6	Luas Kawasan Hutan Menurut Fungsi dan Kecamatan 2018 <i>Forestry Area by Function and District 2018</i>	188
Tabel Table	6.1	Daya Terpasang, Produksi, dan Distribusi Listrik PT. PLN (Persero) pada Cabang/Ranting PLN di Kabupaten Labuhanbatu Utara 2014-2018 <i>Number of Power Connected, Electricity Production and Distribution of PT. PLN (Persero) Branch of Labuhanbatu Utara Regency 2014-2018</i>	194
Tabel Table	6.2	Jumlah Pelanggan Listrik Menurut Kecamatan , 2015-2018 <i>Number of PLN Consumer by Sub District , 2015 – 2018</i>	195
Tabel Table	6.3	Jumlah Pelanggan dan Air yang Dikeluarkan Menurut Kecamatan , 2018 <i>Number of Costumer and Distributed Water by Sub District , 2018</i>	196
Tabel Table	6.4	Banyaknya Langganan Dan KVA Langganan, 2018 <i>Number of Consumer and VA Consumer, 2018</i>	197
Tabel Table	6.5	Banyaknya Langganan, Daya Tersambung Dan Daya Listrik Terjual, 2018 <i>Number of Consumer, Power Connected and Electricity Sold, 2018</i>	198
Tabel Table	6.6	Banyaknya Pelanggan PLN Menurut Jenis Konsumen 2018 <i>Number of PLN Consumer by Type of Costumer 2018</i>	199
Tabel Table	6.7	Jumlah Trafo dan Kapasitas Trafo Menurut Kecamatan 2018 <i>Number of Trafo and It's Capacity by Sub District 2018</i>	200
Tabel Table	7.1	Jumlah Rumah Makan/ Restoran Menurut Kecamatan, 2015-2018 <i>Number of Restaurant by Sub District, 2015– 2018</i>	206

Tabel Table	7.2	Jumlah Hotel , 2014-2019 <i>Number of Hotels , 2014– 2019</i>	207
Tabel Table	7.3	Akomodasi, Kamar dan Tempat Tidur yang Tersedia, 2014-2019 <i>Accommodation, Room, and Bed , 2014-2019</i>	208
Tabel Table	7.4	Banyaknya Kamar dan Tempat Tidur Tiap Hotel/ Penginapan, 2019 <i>Number of Rooms and Beds Hotel by Hotel , 2019</i>	209
Tabel Table	7.5	Banyaknya Kegiatan, Sarana dan Prasarana Olahraga , 2014-2019 <i>Number of Activities, Infrastructures Sport , 2014- 2019</i>	210
Tabel Table	7.6	Banyaknya Kegiatan, Organisasi dan Gedung , 2014-2019 <i>Number of Youth Activities, Organization and Centre , 2014 – 2019</i>	211
Tabel Table	7.7	Jumlah Objek Wisata dan Wisatawan , 2015-2019 <i>Number of attractions and Travellers , 2015-2019</i>	212
Tabel Table	8.1.1	Panjang Jalan Menurut Pemerintahan Yang Berwenang di Kabupaten Labuhanbatu Utara 2017-2019 <i>Length of Road by Authoritative Government in Labuhanbatu Utara Regency 2017-2019</i>	217
Tabel Table	8.1.2	Panjang Jalan Menurut Jenis Permukaan di Kabupaten Labuhanbatu Utara 2017-2019 <i>Length of Road by Type of Surface in Labuhanbatu Utara Regency 2017 – 2019</i>	218
Tabel Table	8.1.3	Panjang Jalan Kabupaten Menurut Kondisi Jalan di Kabupaten Labuhanbatu Utara 2017-2019 <i>Length of Road by Condition in Labuhanbatu Utara Regency 2017 – 2019</i>	219
Tabel Table	8.1.4	Banyaknya Kendaraan Menurut Jenis Kendaraan Di Kabupaten Labuhanbatu Utara 2014 - 2019 <i>Number of Vehicle by Type in Labuhanbatu Regency 2014-2019</i>	220
Tabel Table	8.1.5	Banyaknya Kendaraan Umum Roda 4 Menurut Jenis Kendaraan Di Kabupaten Labuhanbatu Utara 2014 - 2019 <i>Number of Public 4 Wheel Vehicle by Type in Labuhanbatu Utara Regency 2014-2019</i>	221
Tabel Table	8.1.6	Banyaknya Arus Lalu Lintas Kapal, Penumpang dan Barang Melalui Pelabuhan Tanjung Leidong 2019 <i>Number of Ship Traffic, Passenger and Cargo Via Tanjung Leidong Port 2019</i>	222
Tabel Table	8.1.7	Banyaknya Pengguna Jasa Kereta Api Menurut Bulan Tahun 2019 <i>Number of Train Passenger by Month 2019</i>	223
Tabel Table	8.1.8	Banyaknya Kecelakaan dan Korban Lalu Lintas di Kabupaten Labuhanbatu Utara 2015-2019 <i>Number of Traffic Accident and Victims in Labuhanbatu Utara Regency 2015-2019</i>	224
Tabel Table	8.1.9	Korban Akibat Kecelakaan Lalu Lintas dan Kerugian Materi Menurut Sub Unit Laka Lantas di Polres Labuhanbatu Selatan 2019 <i>Traffic Accident Victims and Material Damage in Each Sub Unit of Labuhanbatu Selatan Regency's Police 2019</i>	225
Tabel Table	8.1.10	Korban Akibat Kecelakaan Lalu Lintas dan Kerugian Materi Dirinci Menurut Bulan 2019 <i>Traffic Accident Victims and Material Damage by Month 2019</i>	226

Tabel Table	8.2.1	Produksi Pos Menurut Jenisnya di Kabupaten Labuhanbatu Utara 2015-2019 <i>Product of Post by Type in Labuhanbatu Utara Regency 2013-2017</i>	227
Tabel Table	9.1	Jumlah Koperasi Aktif Menurut Kecamatan di Kabupaten Labuhanbatu Utara, 2016-2019 <i>Number of Active Cooperative by Subdistrict in Labuhanbatu Utara Regency, 2016-2019</i>	233
Tabel Table	9.2	Jumlah Koperasi Menurut Jenis Koperasi dan Kecamatan di Kabupaten Labuhanbatu Utara, 2019 <i>Number of Cooperative by Kind of Cooperative and Subdistrict in Labuhanbatu Utara Regency, 2019</i>	234
Tabel Table	10. 1	Rata-rata Pengeluaran per Kapita Sebulan menurut Kelompok Komoditas (rupiah) di Kabupaten Labuhanbatu Utara, 2018 dan 2019 <i>Monthly Average Expenditure per Capita by Commodity Group (ruiahs) in Labuhanbatu Utara Regency, 2018 and 2019</i>	240
Tabel Table	10. 2	Persentase Pengeluaran per Kapita Sebulan menurut Kelompok Komoditas (rupiah) di Kabupaten Labuhanbatu Utara, 2019 <i>Percentage of Monthly Expenditure per Capita by Commodity Group (ruiahs) in Labuhanbatu Utara Regency, 2019</i>	241
Tabel Table	10.3	Pengeluaran Rata-rata per Kapita Sebulan Menurut Jenis, 2019 <i>Average of Expenditure per Capita by Type of Consumption,, 2019</i>	242
Tabel Table	10.4	Golongan Pengeluaran per Kapita Sebulan , 2019 <i>Group of Expenditure per Capita, 2019</i>	243
Tabel Table	10.5	Persentase Pengeluaran per Kapita Sebulan , 2019 <i>Percentage of Expenditure per Capita, 2019</i>	244
Tabel Table	11.1	Jumlah Sarana Perdagangan Menurut Jenisnya di Kabupaten Labuhanbatu Utara 2016-2019 <i>Number of Trading Facilities by type of facility in Labuhanbatu Utara Regency, 2016 – 2019</i>	249
Tabel Table	11.2	Jumlah Perusahaan Menurut Kode Industri , 2019 <i>Number of Companies by Company Code , 2019</i>	250
Tabel Table	11.3	Jumlah Perusahaan Industri Besar/Sedang Menurut Kecamatan 2015-2019 <i>Number of Large/Medium Establishments by Sub District 2015-2019</i>	252
Tabel Table	11.4	Jumlah Industri Kecil Menurut Kecamatan 2015-2019 <i>Number of Small Manufacturing by Sub District 2015-2019</i>	253
Tabel Table	11.5	Banyaknya Perusahaan di Kabupaten Labuhanbatu Utara Menurut Bentuk Badan Hukum 2015-2019 <i>Number of Company by Type of Corporation 2015-2019</i>	254
Tabel Table	11.6	Banyaknya Perusahaan Terdaftar Menurut Sektor Usaha dan Jenis Badan Hukum 2019 <i>Number of Enterprise by Sectors and Type of Corporation 2019</i>	255
Tabel Table	11.7	Banyaknya Tanda Daftar Perusahaan Menurut Kecamatan dan Jenis Badan Hukum 2019 <i>Number of Trade Sign by District and Type of Corporation 2019</i>	256
Tabel Table	11.8	Banyaknya Penerbitan SIUP Per Kecamatan Menurut Klasifikasi Perusahaan 2019 <i>Number of Trade Licence byDistrict and Manufacture Classification 2019</i>	257

Tabel Table	11.9	Jumlah Tempat Berjualan (Los, Kios, Ruko dan Kios Terbuka) Yang Terdapat di Pasar/Pekan Tiap Kecamatan 2019 <i>Number of Trading Places in Market by District 2019</i>	258
Tabel Table	11.10	Banyaknya Usaha Mikro Kecil dan Menengah (UMKM) Menurut Kecamatan di Kabupaten Labuhanbatu Utara 2019 <i>Number of Micro Small and Medium Enterprise Unit by District in Labuhanbatu Utara Regency 2019</i>	259
Tabel Table	12. 1	Produk Domestik Regional Bruto (PDRB) Atas Dasar Harga Berlaku Menurut Lapangan Usaha di Kabupaten Labuhanbatu Utara <i>Gross Regional Domestic Product (GRDP) at Current Market Prices by Industrial Origin in Labuhanbatu Utara Regency 2015-2019</i>	269
Tabel Table	12. 2	Produk Domestik Regional Bruto (PDRB) Atas Dasar Harga Konstan 2010 Menurut Lapangan Usaha di Kabupaten Labuhanbatu Utara <i>Gross Regional Domestic Product (GRDP) at 2010 Constant Market Prices by Industrial Origin in Labuhanbatu Utara Regency 2015-2019</i>	271
Tabel Table	12.3	Distribusi Produk Domestik Regional Bruto (PDRB) Atas Dasar Harga Berlaku Menurut Lapangan Usaha di Kabupaten Labuhanbatu Utara <i>Gross Regional Domestic Product (GRDP) Distribution At Current Market Prices by Industrial Origin in Labuhanbatu Regency 2015-2019</i>	273
Tabel Table	12.4	Laju Pertumbuhan Produk Domestik Regional Bruto Kabupaten Labuhanbatu Utara Atas Dasar Harga Konstan 2010 Menurut Lapangan Usaha (persen), <i>The Growth Rate of Labuhanbatu Utara Gross Regional Domestic Product at the 2010 Constant Price According to Business Field (percent), 2015–2019</i>	275
Tabel Table	12. 5	Produk Domestik Regional Bruto (PDRB) Atas Dasar Harga Berlaku Menurut Jenis Pengeluaran di Kabupaten Labuhanbatu Utara <i>Gross Regional Domestic Product (GRDP) at Current Market Prices by Type of Expenditure in Labuhanbatu Utara Regency 2015-2019</i>	277
Tabel Table	12. 6	Produk Domestik Regional Bruto (PDRB) Atas Dasar Harga Konstan 2010 Menurut Pengeluaran di Kabupaten Labuhanbatu Utara <i>Gross Regional Domestic Product (GRDP) at 2010 Constant Market Prices by Type of Expenditure in Labuhanbatu Utara Regency 2015-2019</i>	279
Tabel Table	12.7	Indeks Perkembangan Produk Domestik Regional Bruto Kabupaten Labuhanbatu Utara Atas Dasar Harga Berlaku Menurut Lapangan Usaha (2010 = 100), <i>Development Index of Gross Regional Domestic Product of North Labuhanbatu Regency at Current Prices by Business Fields (2010 = 100), 2015–2019</i>	281
Tabel Table	12. 8	Laju Pertumbuhan Indeks Implisit Produk Domestik Regional Bruto Kabupaten Labuhanbatu Utara Menurut Lapangan Usaha (persen) <i>Growth Rate of Per Capita Gross Regional Domestic Product (GRDP) at Constant and Current Market Prices in Labuhanbatu Regency 2015-2019</i>	283
Tabel Table	13.1	Penduduk, Laju Pertumbuhan Penduduk, Distribusi Persentase Penduduk, Kepadatan Penduduk, Rasio Jenis Kelamin Penduduk Menurut Kabupaten/Kota, 2010 dan 2019 <i>Population, Population Growth Rate, Percentage Distribution of Population, Population Density, and Population Sex Ratio by Regency/Municipality, 2010 and 2019</i>	294

Tabel Table	13.2	Rumah Tangga dan Rata-rata Banyaknya Anggota Rumah Tangga Menurut Kabupaten/Kota di Provinsi Sumatera Utara, 2010 dan 2019 Number of Households and Average Household Size by Regency/Municipality in Sumatera Utara Province, 2010 and 2019	297
Tabel Table	13.3	Jumlah Penduduk menurut Jenis Kelamin, Rasio Jenis Kelamin dan Kabupaten/Kota (jiwa) , 2019 Number of Population by Type of Sex, Sex Ratio and Regency/Municipality (person), 2019	298
Tabel Table	13.4	Jumlah Penduduk Daerah Perkotaan dan Perdesaan menurut Kabupaten/Kota (jiwa), 2019 Number of Population Urban and Rural by Regency/Municipality (person), 2019	299
Tabel Table	13.5	Penduduk Berumur 15 Tahun ke Atas Menurut Kabupaten/Kota dan Jenis Kegiatan Selama Seminggu yang Lalu di Provinsi Sumatera Utara, 2019 Number of Population Aged 15 Years and Over by Regency and Kind of Activity (person), 2019	300
Tabel Table	13.6	Tingkat Pengangguran Terbuka (TPT) dan Tingkat Partisipasi Angkatan Kerja (TPAK) Menurut Kabupaten/Kota di Provinsi Sumatera Utara, 2017 -2019 Unemployment Rate (UR) and Labor Force Participation Rate (LFPR) by Regency/Municipality (%), 2017- 2019	302
Tabel Table	13.7	Persentase Penduduk yang Masih Sekolah menurut Kabupaten/Kota dan Kelompok Umur (%), 2019 Percentage of Population Attending School by Regency/Municipality and Age Group (%), 2019	303
Tabel Table	13.8	Angka Partisipasi Kasar (APK) menurut Kabupaten/Kota, 2019 Gross Enrolment Rate by Regency/Municipality, 2019	304
Tabel Table	13.9	Angka Partisipasi Murni (APM) menurut Kabupaten/Kota, 2019 Net Enrolment Rate by Regency/Municipality, 2019	305
Tabel Table	13.10	Garis Kemiskinan, Jumlah, dan Persentase Penduduk Miskin Menurut Kabupaten/Kota, 2019 Poverty Line, Number, and Percentage of Poor People by Regency/Municipality, 2019	306
Tabel Table	13.11	Indeks Pembangunan Manusia Menurut Kabupaten/Kota di Provinsi Sumatera Utara, 2014 - 2019 Human Development Index by Regency/Municipality in Sumatera Utara Province, 2014 - 2019	307
Tabel Table	13.12	Komponen Indeks Pembangunan Manusia (IPM) menurut Kabupaten/Kota, 2019 Component of Human Development Index (HDI) by Regency/Municipality, 2019	308
Tabel Table	13.13	Rata-rata Pengeluaran per Kapita Sebulan Makanan dan Bukan Makanan di Daerah Perkotaan dan Perdesaan Menurut Kabupaten/Kota (rupiah), 2018 dan 2019 Monthly Average of Food and Non-Food Expenditure per Capita in Urban and Rural Areas by Regency/Municipality (rupiahs), 2018 and 2019	309
Tabel Table	13.14	Persentase Pengeluaran per Kapita Sebulan Makanan dan Bukan Makanan di Daerah Perkotaan dan Perdesaan Menurut Kabupaten/Kota di Provinsi Sumatera Utara, 2018 dan 2019 Percentage of Monthly Food and Non-Food Expenditure per Capita in Urban and Rural Areas by Regency/Municipality in Sumatera Utara Province, 2018 and 2019	311

Tabel Table	13.15	Produk Domestik Regional Bruto Atas Dasar Harga Berlaku Menurut Kabupaten/Kota (miliar rupiah), 2016 – 2019 <i>Gross Regional Domestic Product at Current Market Prices by Regency/Municipality (billion rupiahs), 2016 - 2019</i>	312
Tabel Table	13.16	Produk Domestik Regional Bruto Atas Dasar Harga Konstan 2010 Menurut Kabupaten/Kota (miliar rupiah), 2016 - 2019 <i>Gross Regional Domestic Product at Constant Market Prices by Regency/Municipality (billion rupiahs), 2016 - 2019</i>	313
Tabel Table	13.17	Laju Pertumbuhan Produk Domestik Regional Bruto Atas Dasar Harga Konstan 2010 Menurut Kabupaten/Kota (persen), 2016 - 2019 <i>Growth Rate of Gross Regional Domestic Product at 2010 Constant Market Prices by Regency/Municipality (percent), 2016 – 2019</i>	314
Tabel Table	13.18	Presentase Kontribusi Terhadap Jumlah Produk Domestik Regional Bruto Seluruh Kabupaten/Kota (persen), 2016 - 2019 <i>Percentage of Contribution to The Total Gross Regional Domestic Product by Regency/Municipality, 2016- 2019</i>	315
Tabel Table	13.19	Produk Domestik Regional Bruto Per Kapita menurut Kabupaten/Kota Atas Dasar Harga Berlaku (rupiah), 2017 - 2019 <i>Gross Regional Domestic of Product Percapita by Regency/ Municipality at Current Market Prices (rupiahs), 2017 - 2019</i>	316
Tabel Table	13.20	Produk Domestik Regional Bruto Per Kapita menurut Kabupaten/Kota Atas Dasar Harga Konstan 2010 (rupiah), 2017 - 2019 <i>Gross Regional Domestic of Product Percapita by Regency/Municipality at 2010 Constant Market Prices (rupiah), 2017 - 2019</i>	317

PENJELASAN UMUM/EXPLANATORY NOTES

Tanda-tanda, satuan-satuan, dan lain-lainnya yang digunakan dalam publikasi ini adalah sebagai berikut:

Symbols, measurement units, and acronyms which are used in this publication, are as follows:

1. TANDA-TANDA/SYMBOLS

Data tidak tersedia/ <i>Data not available</i>	:	--
Tidak ada atau nol / <i>Null or zero</i>	:	—
Data dapat diabaikan/ <i>Data negligible</i>	:	0
Tanda decimal/ <i>Decimal point</i>	:	,
Data tidak dapat ditampilkan/ <i>Not applicable</i>	:	NA
Angka perkiraan/ <i>Estimated figures</i>	:	e
Angka sementara/ <i>Preliminary figures</i>	:	x
Angka sangat sementara/ <i>Very preliminary figures</i>	:	xx
Angka diperbaiki/ <i>Revised figures</i>	:	r

2. SATUAN/UNITS

barel/ <i>barrel</i>	:	158,99 liter/ <i>litres</i> = 1/6,2898 m ³
hektar (ha)/ <i>hectare (ha)</i>	:	10 000 m ²
kilometer (km)/ <i>kilometres (km)</i>	:	1 000 meter/ <i>meters</i> (m)
knot/ <i>knot</i>	:	1,8523 km/jam (km/hour)
kuintal/ <i>quintal</i>	:	100 kg
KWh	:	1 000 Watt <i>hour</i>
MWh	:	1 000 KWh
liter (untuk beras)/ <i>litre (for rice)</i>	:	0,80 kg
ons/ <i>ounce</i>	:	28,31 gram/ <i>grams</i>
ton	:	1 000 kg

Satuan lain: buah, dus, butir, helai/lembar, kaleng, batang, pulsa, ton kilometer (ton-km), jam, menit, persen (%).

Other units: unit, pack, pieces, sheet, tin, pulse, ton-kilometres(ton-km), hour, minute, percent (%).

Perbedaan angka di belakang koma disebabkan oleh pembulatan angka.

The difference in decimal numbers is caused by rounding.

PENJELASAN TEKNIS

Technical Notes

1. Daerah perkotaan (Urban) adalah suatu wilayah administrasi setingkat desa/kelurahan yang memenuhi persyaratan tertentu dalam hal kepadatan penduduk, persentase rumah tangga pertanian dan jumlah fasilitas urban seperti jalan yang dilalui kendaraan umum bermotor, gedung bioskop, sekolah (SD, SLTP, SLTA), sarana pengobatan, bank dan sebagainya dan rata-rata jarak ke lokasi fasilitas-fasilitas tersebut dekat. Dengan demikian daerah perkotaan tidak identik dengan kota walaupun semua desa/kelurahan di kota termasuk daerah perkotaan. Desa perkotaan biasanya dikepalai oleh seorang lurah yang dibedakan dengan desa/pedesaan yang dikepalai oleh seorang kepala desa.
 2. Rata-rata pertumbuhan penduduk adalah angka yang menunjukkan tingkat pertambahan penduduk per-tahun dalam jangka waktu tertentu. Angka ini dinyatakan sebagai persentase dari penduduk tahun dasar.
 3. Kepadatan penduduk adalah banyaknya penduduk per-km persegi.
 4. Rasio jenis kelamin adalah perbandingan antara banyaknya penduduk laki-laki dengan banyaknya penduduk perempuan pada suatu daerah dan waktu tertentu. Biasanya dinyatakan dengan banyaknya penduduk laki-laki untuk 100 penduduk perempuan.
 5. Penduduk usia kerja adalah penduduk
1. *The term "urban" refers to a village equivalent administrative area which satisfies certain requirement regarding population density, percentage of agricultural households, and number of urban facilities such as road facilities, cinemas, schools (from primary to higher education), hospital and other health facilities, banks, etc. An urban area is therefore not identical to a municipality. The urban village is headed by a "Lurah" while a rural village is headed by a "Kepala Desa".*
 2. *Average growth of population is the annual rate of population growth, expressed as a percentage of the base year population.*
 3. *Population density is the number persons per square kilometer.*
 4. *Sex ratio is ratio of males to females in a given population and year, usually expressed as the number of males for every 100 females.*
 5. *Working Age Population is the*

General Explanation

- yang berumur 15 tahun ke atas.
6. Bekerja adalah melakukan pekerjaan dengan maksud memperoleh atau membantu memperoleh pendapatan atau keuntungan dan lamanya bekerja paling sedikit 1 (satu) jam secara terus menerus dalam seminggu yang lalu.
 7. Angkatan kerja adalah penduduk usia kerja yang bekerja atau punya pekerjaan tetapi sementara tidak bekerja dan atau orang-orang yang mencari pekerjaan.
 8. Lapangan usaha adalah bidang kegiatan dari pekerjaan/tempat bekerja di mana seseorang bekerja. Klasifikasi lapangan usaha mengikuti Klasifikasi Lapangan Usaha Indonesia (KLUI) dalam satu digit.
 9. Produksi per hektar padi, jagung, ubi kayu, ubi jalar, kacang tanah, kacang kedelai diperkirakan melalui sampel survei ubinan dengan plot 2,5 x 2,5 m. Setiap ubinan mewakili 100 hektar panen. Pelaksanaan ubinan disesuaikan dengan saat panen.
 10. Padi Sawah adalah padi yang ditanam di lahan sawah.
 11. Padi Ladang adalah padi yang ditanam di tegal/kebun/ladang atau huma.
 12. Wujud produksi padi dan palawija adalah kering giling (padi), pipilan kering (jagung), ubi basah (ubi kayu dan ubi jalar) dan biji kering (kacang tanah dan kedelai).
 13. Perkebunan besar adalah usaha perkebunan yang dilakukan oleh badan
- population age of 10 years over.*
6. *Working means worked at least one hours continously during the preference week to earn income or profit.*
 7. *Labour Force are people age 10 years old and over who were working, or have a job but were temporarily not working, and those who looking for work.*
 8. *Industry is an industry or field of work of a person's activity or establishments the activity is classified according to Indonesia Standard Industrial Classification (ISIC) in one digit.*
 9. *The yield of hectare of paddy, maize, cassava, sweet potatoes, peanuts, and soyabeans is estimated based on a crop cutting surveys using parcels of land of size 2,5 x 2,5 m. Each parcels represents 100 hectare of harvested area. The surveys period follows the harvest time.*
 10. *"Padi Sawah" is paddy which grows on wetlands.*
 11. *"Padi Ladang" is paddy which grows on shifting land, waterland, or garden.*
 12. *Data on production of "padi" and palawija are in terms of : dry unhusked rice (paddy), dry loose maize (maize), grains fresh roots (cassava), and dry peeled crops (peanut and soyabean)*
 13. *Estate are establishments that cultivate estate crops on state-owned land*

usaha atau badan hukum di atas tanah negara yang mendapat izin usaha dari instansi yang berwenang. Di luar batasan tersebut merupakan perkebunan rakyat.

based on exploitation rights granted by government. Otherwise, it is considered as smallholder estate's plantation.

14 Penghitungan luas tanaman perkebunan besar pada keadaan akhir tahun tidak termasuk yang luasnya kurang dari 5 hektar.

14. *"Planted Area" are defined as the end of the tear planted areas, and do not include areas less than 5 hectares.*

15 Klasifikasi Lapangan Usaha Industri Pengolahan :

15. *Classification of manufacturing industry :*

- 31 : Industri makanan, minuman dan tembakau.
- 32 : Industri tekstil, pakaian jadi dan kulit.
- 33 : Industri kayu dan barang-barang dari kayu, termasuk perabotan rumah tangga.
- 34 : Industri kertas dan barang-barang dari kertas, percetakan dan penerbit.
- 35 : Industri kimia dan barang-barang dari kimia, minyak bumi, batu bara, karet dan plastik.
- 36 : Industri barang galian bukan logam, kecuali minyak bumi dan batu bara.
- 37 : Industri logam dasar.

- 31 : *manufacture of food, beverages, and tobacco.*
- 32 : *manufacture of textiles, clothing, and leather.*
- 33 : *manufacture of wood and wood products, including furniture.*
- 34 : *manufacture of paper and paper products, printing, and publishing.*
- 35 : *manufacture of chemicals and chemical products, petroleum, coal, rubber, and plastic products.*
- 36 : *manufacture of non-metalic mineral products, except petroleum and coal products.*
- 37 : *manufacture of basic metals.*

- 38 : Industri barang dari logam, mesin dan peralatannya
- 39 : Industri pengolahan lainnya.

- 38 : *manufacture of fabricated metal products, machinery, and equipment.*
- 39 : *other manufacturing industries.*

16 Data pengangkutan dan komunikasi meliputi :

- Panjang Jalan
- Angkutan Darat
- Angkutan Laut

16 *Data on transportation and communications cover :*

- *Road Length.*
- *Land Transportation.*
- *Sea Transportation.*

General Explanation

➤ Pos dan Telekomunikasi

- 17 Sumber data pengangkutan dan komunikasi berasal dari masing-masing instansi terkait dikumpulkan oleh Badan Pusat Statistik Kabupaten Labuhanbatu Utara setiap bulannya/ tahun.
- 18 Koperasi terdiri dari Koperasi Unit Desa (KUD) dan Non KUD. KUD adalah suatu organisasi ekonomi yang berwatak sosial dan merupakan wadah bagi pengembangan berbagai kegiatan ekonomi masyarakat pedesaan yang diselenggarakan oleh dan untuk masyarakat itu sendiri (Inpres No. 2 Tahun 1978). Non KUD adalah suatu organisasi ekonomi rakyat yang berwatak sosial, beranggotakan orang-orang atau badan hukum koperasi yang merupakan tata susunan ekonomi berbagai usaha bersama berdasarkan atas azas kekeluargaan.

➤ *Post and Telecommunications.*

- 17 *Data on transportations and communication are compiled by the BPS - Statistics of Labuhanbatu Utara Regency . These data are obtained from relevans institutions.*
- 18 *Cooperative consist of KUD (Village Cooperatives) and Non-KUD (Non-Village Cooperatives). Village Cooperatives are economic organizations operated by the community, as a means to develop the economic activities of the village-community, run by and for, the community (Presidential Instruction No. 2, 1978). Non-Village Cooperatives are also economic organizations, which gather Non-Village members who share a common social function or role, or division of labor, or profession in societv*

GEOGRAFI DAN IKLIM

Geography and Climate

KEC. KUALUH LEIDONG

Ibukota: Tanjung Leidong

KEC. KUALUH HULU

Ibukota: Aek Kanopan

KEC. KUALUH SELATAN

Ibukota: Damuli

KEC. KUALUH HILIR

Ibukota: Kampung Mesjid

KEC. AEK KUO

Ibukota: Aek Korsik

KEC. AEK NATAS

Ibukota: Bandar Durian

KEC. NA IX-X

Ibukota: Aek Kota Batu

KEC. MARBAU

Ibukota: Marbau

Sumber/ Source: Kementerian Dalam Negeri/ Ministry of Home Affairs

Tahukah Anda? Kecamatan Aek Natas merupakan kecamatan dengan luas terbesar (678,0 km²), sementara Kecamatan Aek Kuo merupakan kecamatan dengan luas terkecil (250,2 km²) di Kabupaten Labuhanbatu Utara

Do You Know? Aek Natas Sub District is the largest sub district (678,0 km²), while Aek Kuo Sub District is the smallest (250,2 km²) in Labuhanbatu Utara Regency

<https://labuhanbatuutarakab.bps.go.id>

1

GEOGRAFI DAN IKLIM GEOGRAPHY AND CLIMATE

PENJELASAN TEKNIS

Metode Pengumpulan Data

Pengumpulan data Labuhanbatu Utara dalam angka dilakukan melalui dua metode yaitu pengumpulan data primer dan pengumpulan data sekunder. Pengumpulan data primer dilakukan melalui wawancara langsung oleh petugas terlatih dengan narasumber yang relevan melalui sensus dan survei-survei seperti Sensus Penduduk, Survei Sosial Ekonomi Nasional (SUSENAS), Survei Angkatan Kerja Nasional (SAKERNAS), dan Pendataan Potensi Desa (Podes). Sedangkan pengumpulan sekunder dikumpulkan melalui dinas-dinas terkait.

TECHNICAL NOTES

Method of Data Collection

Data collection of Labuhanbatu Utara in figures carried out through two methods which is primary data collection and secondary data collection. Primary data collection carried out through direct interviews by trained personnel with relevant respondents as the activities of the population census, National Economic Social Survey (SUSENAS), National Labour Force Survey (SAKERNAS) and Village Potential Census (PODES). While the secondary data collection carried out through the relevant agencies.

ULASAN DESCRIPTION

1.1. Keadaan Geografi

Kabupaten Labuhanbatu Utara merupakan salah satu daerah yang berada di kawasan Pantai Timur Sumatera Utara. Secara geografis, Kabupaten Labuhanbatu Utara berada pada $1^{\circ}58' - 2^{\circ}50'$ Lintang Utara, $99^{\circ}25' - 100^{\circ}05'$ Bujur Timur dengan ketinggian 0 – 700 m di atas permukaan laut.

Kabupaten Labuhanbatu Utara menempati area seluas 354.580 Ha yang terdiri dari 8 Kecamatan dan 90 desa/kelurahan definitif. Area Kabupaten Labuhanbatu Utara di sebelah utara berbatasan Kabupaten Asahan dan Selat Malaka, di sebelah selatan berbatasan dengan Kabupaten Labuhanbatu dan Padang Lawas Utara, di sebelah barat berbatasan dengan Kabupaten Tapanuli Utara dan Tobasa, dan di sebelah timur berbatasan dengan Kabupaten Labuhanbatu.

1.2. Iklim

Seperti umumnya daerah-daerah lainnya yang berada di kawasan Sumatera Utara, Kabupaten Labuhanbatu Utara termasuk daerah yang beriklim tropis. Daerah ini

1.1. Geography

The Labuhanbatu Utara Regency is located on $1^{\circ}58' - 2^{\circ}50'$ North Latitude, $99^{\circ}25' - 100^{\circ}05'$ East Longitude and 0 – 700 m above sea level, so it makes Labuhanbatu Utara as one of the east coast regencies in Sumatera Utara Province.

The area of Labuhanbatu Utara is 354.580 Ha, was further subdivided into 8 Sub Districts and 90 villages. At North the Labuhanbatu Utara Regency borders on Asahan Regency and Malaka Strait, at South it borders on Labuhanbatu Regency and Padang Lawas Utara Regency, at West it borders on Tapanuli Utara and Tobasa Regency, and at East it borders on Labuhanbatu Regency.

1.2. Climate

Like another area on Sumatera Utara, the Labuhanbatu Utara Regency has tropical climate, hence it only has two seasons, dry season and rainy season. The difference between

memiliki 2 musim yaitu musim kemarau dan musim hujan. Musim kemarau dan musim hujan biasanya ditandai dengan sedikit banyaknya hari hujan dan volume curah hujan.

those two season is on the number of rainy days and the volume of rainfall in each season.

<https://labuhanbatuutarakab.bps.go.id>

1. Geografi dan Iklim/ Geography and Climate

1.1 Keadaan Geografi/ Geography Condition

Tabel 1.1.1 Luas Daerah Menurut Kecamatan, 2019
Table Total Area by Sub District, 2019

	Kecamatan <i>Sub District</i>	Ibukota Kecamatan <i>Capital of Sub District</i>	Luas ¹ (Km ²) <i>Area (Km²)</i>
	(1)		(3)
010	NA IX-X	Aek Kota Batu	554,00
020	Marbau	Marbau	355,90
030	Aek Kuo	Aek Korsik	250,20
040	Aek Natas	Bandar Durian	678,00
050	Kualuh Selatan	Damuli	344,51
060	Kualuh Hilir	Kampung Mesjid	385,48
070	Kualuh Hulu	Aek Kanopan	637,39
080	Kualuh Leidong	Tanjung Leidong	340,32
	Labuhanbatu Utara		3 545,80

Tabel 1.1.1 Lanjutan
Table Continued

	Kecamatan <i>Sub District</i>	Persentase terhadap Luas Kabupaten <i>Percentage of Sub District Area</i>
	(1)	(2)
010	NA IX-X	15,62
020	Marbau	10,04
030	Aek Kuo	7,06
040	Aek Natas	19,12
050	Kualuh Selatan	10,87
060	Kualuh Hilir	9,72
070	Kualuh Hulu	17,98
080	Kualuh Leidong	9,60
	Labuhanbatu Utara	100,00

Catatan/Note : ¹ Berdasarkan Peraturan Menteri Dalam Negeri Nomor 137 Tahun 2017 tanggal 29 Desember 2017/*Based on Minister of Home Affairs Regulation Number 137/2017, December 29, 2017*

² Berdasarkan Informasi Kementerian Dalam Negeri Tahun 2018/*Based on Information From Ministry of Home Affairs, 2018*

Sumber/Source : Kementerian Dalam Negeri
Ministry of Home Affairs

Tabel 1.1.2 Tinggi Wilayah dan Jarak ke Ibukota Kabupaten Menurut Kecamatan di Kabupaten Labuhanbatu Utara, 2019
Altitude and Distance to the Capital of Regency by Subdistrict in Labuhanbatu Utara Regency, 2019

	Kecamatan <i>Sub District</i>	Tinggi Daerah Di Atas Permukaan Laut <i>Altitude (mdpl)</i>	Jarak ke Ibukota <i>Distance to the Capital</i>
	(1)	(2)	(3)
010	NA IX-X	0 – 500	42
020	Marbau	45	53
030	Aek Kuo	0 – 20	57
040	Aek Natas	20 – 700	34
050	Kualuh Selatan	22	12
060	Kualuh Hilir	0 – 5	57
070	Kualuh Hulu	22	2
080	Kualuh Leidong	0 – 5	87
Labuhanbatu Utara			

Sumber/ *Source* : Badan Pusat Statistik Kabupaten Labuhanbatu Utara
BPS – Statistics of Labuhanbatu Utara Regency

1.2 Keadaan Iklim/ *Climate Condition*

Tabel 1.2 Rata-rata Jumlah Hujan dan Curah Setiap , 2018
Table Average of Rainy Days and Rainfall , 2018

	Bulan <i>Month</i>	Hari Hujan <i>Rainy Days</i> (Hari)	Curah Hujan <i>Rainfall</i> (MM)
	(1)	(2)	(3)
1.	Januari / <i>January</i>	10	296
2.	Febuari/ <i>February</i>	5	169
3.	Maret/ <i>March</i>	7	157
4.	April/ <i>April</i>	6	181
5.	Mei / <i>May</i>	8	214
6.	Juni/ <i>June</i>	6	118
7.	Juli/ <i>July</i>	7	155
8.	Agustus/ <i>August</i>	5	106
9.	September/ <i>Sept</i>	10	182
10.	Oktober/ <i>October</i>	8	171
11.	Nopember/ <i>November</i>	10	227
12.	Desember/ <i>December</i>	9	259

Sumber/ *Source*: PTPN IV Kebun Berangir, Kabupaten Labuhanbatu Utara
State Large Estates III in Berangir, Labuhanbatu Utara Regency

<https://labuhanbatuutarakab.bps.go.id>

BAB

CHAPTER

02

PEMERINTAHAN

Government

Jumlah PNS Pemerintah Kabupaten Labuhanbatu Utara 2019

Number of civil servants in Labuhanbatu Utara, 2019



Laki-laki/*Male*
1269



Perempuan/*Female*
2629

Total : 3898
orang/persons

*Sumber/ Source: Badan Kepegawaian Daerah Kabupaten Labuhanbatu Utara/
Regional Governmental Employment Board of Labuhanbatu Utara Regency*

<https://labuhanbatuutarakab.bps.go.id>

2

PEMERINTAHAN GOVERNMENT

PENJELASAN TEKNIS

1. Anggota Dewan Perwakilan Rakyat Daerah (DPRD) dipilih melalui pemilihan umum (pemilu) dan dilantik dalam masa jabatan lima tahun.
2. Lembaga Pemerintah Non Kementerian terdiri dari Arsip Nasional Republik Indonesia, Badan Intelijen Negara, Badan Kepegawaian Negara, Badan Kependudukan dan Keluarga Berencana Nasional, Badan Koordinasi Penanaman Modal, Badan Informasi Geospasial, Badan Meteorologi, Klimatologi, dan Geofisika, Badan Narkotika Nasional, Badan Nasional Penanggulangan Bencana, Badan Nasional Penanggulangan Terorisme, Badan Nasional Penempatan dan Perlindungan Tenaga Kerja Indonesia, Badan Pengawasan Obat dan Makanan,

TECHNICAL NOTES

1. *Regional House of Representatives (DPRD) members are elected through a general election and appointed for a five-years membership.*
2. *Non Ministerial Institutions consist of National Archive of the Republic of Indonesia, State Intelligence Board, National Civil Service Agency, National Population and Family Planning Board, Investment Coordinating Board, Geospatial Information Agency, Meteorology, Climatology, and Geophysics Agency, National Narcotics Agency, National Agency for Disaster Management, National Counter Terrorism Agency, The National Authority for The Placement and Protection of Indonesian Overseas Workers, National Agency of Drugs and Foods Control, Nuclear Energy Controlling Board, Audit and*

Badan Pengawasan Tenaga Nuklir, Badan Pengawasan Keuangan dan Pembangunan, Badan Pengkajian dan Penerapan Teknologi, Badan Pusat Statistik, Badan SAR Nasional, Badan Standardisasi Nasional, Badan Tenaga Nuklir Nasional, Lembaga Administrasi Negara, Lembaga Ilmu Pengetahuan Indonesia, Lembaga Ketahanan Nasional, Lembaga Kebijakan Pengadaan Barang/Jasa Pemerintah, Lembaga Penerbangan dan Antariksa Nasional, Lembaga Sandi Negara, dan Perpustakaan Nasional Republik Indonesia.

Development Supervising Agency, Agency for the Assesment and Application Technology, BPS-Statistics Indonesia, National Search and Rescue Agency, National Standardization Board, National Nuclear Energy Board, National Institute of Administration, National Institute of Science, National Resilience Institute, Government Procurement Policy Board, National Institute of Space and Aeronautics, National Crypto Agency, and National Library of Republic of Indonesia.

3. Menurut perkembangannya, desa dapat diklasifikasikan ke dalam 3 tingkatan yaitu desa swadaya, swakarsa dan swasembada. Menurut KBBI, desa swadaya adalah desa yang masih terikat oleh tradisi karena tarif pendidikan yang masih relatif rendah, produksi yang masih diarahkan untuk kebutuhan primer keluarga dan komunikasi keluar sangat terbatas. Desa swakarya memiliki pengertian desa yang sudah agak longgar adat-istiadatnya karena pengaruh luar, mengenai teknologi pertanian, dan taraf pendidikan warganya relatif tinggi dibandingkan desa swadaya. Sedangkan desa swasembada desa

3. According its development, the village can be classified into three classification as self-help village, self-employment village and self-sufficiency village. Based on KBBI, self-help village is still bound by tradition because the education rates are still relatively low, the production is still geared to the primary need of families and the communication is very limited. The self-employment village has customs gotten loose due to external influences on agricultural technology and level of education is higher than self-help village. While self-sufficiency is better than self-

yang lebih maju daripada desa swakarya dan tidak terikat oleh adat-istiadat.

employment and not correlated by customs

<https://labuhanbatuutarakab.bps.go.id>

ULASAN
DESCRIPTION

Pemerintahan Kabupaten Labuhanbatu Utara dipimpin oleh seorang Bupati. Kabupaten Labuhanbatu Utara terdiri dari 8 Kecamatan yang terbagi menjadi 90 desa/kelurahan.

The Government of Labuhanbatu Utara Regency is headed by a Regent. It's consist of 8 districts and 90 villages.

Jumlah Pegawai Negeri Sipil di Labuhanbatu Utara pada tahun 2019 sebanyak 3.898 orang, yang terdiri dari 10 orang bergolongan I, 674 orang bergolongan II, 1.962 orang bergolongan III, dan 1.148 orang bergolongan IV.

Number of civil servant in Labuhanbatu Utara 2019 as many as 3.898 persons, consist of 10 I's rank, 674 II's rank, 1.962 III's rank, and 1.148 IV's rank.

2. Pemerintahan/ Government

2.1 Wilayah Administrasi/ Administrative Area

Tabel 2.1.1 Jumlah Desa Menurut Kecamatan , 2015 – 2019
Table Number of Villages by Sub District, 2015 – 2019

Kecamatan <i>District</i>	2015	2016	2017	2018	2019
(1)	(2)	(3)	(4)	(5)	(4)
010 NA IX-X	12	12	12	12	12
020 Marbau	17	17	17	17	17
030 Aek Kuo	8	8	8	8	8
040 Aek Natas	11	11	11	11	11
050 Kualuh Selatan	11	11	11	11	11
060 Kualuh Hilir	6	6	6	6	6
070 Kualuh Hulu	11	11	11	11	11
080 Kualuh Leidong	6	6	6	6	6
Labuhanbatu Utara	82	82	82	82	82

Sumber/ Source : Perka BPS Nomor 29 Tahun 2018 Tanggal 15 Januari 2018
Chief Statistician Regulation Number 29/2018, January 15 2018

Tabel 2.1.2 Jumlah Kelurahan Menurut Kecamatan , 2015 – 2019
Table Number of Sub District by Sub District, 2015 – 2019

Kecamatan District	2015	2016	2017	2018	2019
(1)	(2)	(3)	(4)	(5)	(4)
010 NA IX-X	1	1	1	1	1
020 Marbau	1	1	1	1	1
030 Aek Kuo	0	0	0	0	0
040 Aek Natas	1	1	1	1	1
050 Kualuh Selatan	1	1	1	1	1
060 Kualuh Hilir	1	1	1	1	1
070 Kualuh Hulu	2	2	2	2	2
080 Kualuh Leidong	1	1	1	1	1
Labuhanbatu Utara	8	8	8	8	8

Sumber/ Source : Perka BPS Nomor 29 Tahun 2018 Tanggal 15 Januari 2018
 Chief Statistician Regulation Number 29/2018, January 15 2018

2.2 Dewan Perwakilan Rakyat Daerah/ *Regional House of Representative*

Tabel 2.2.1 Jumlah Anggota DPRD Menurut Partai Politik dan Jenis Kelamin , 2019
Number of Parliament Member by Politic Parties and Sex , 2019

Partai Politik <i>Politic Parties</i>	Anggota/ <i>Member</i>			Persentase (%)
	Laki-laki <i>Male</i>	Perempuan <i>Female</i>	Jumlah <i>Total</i>	
(1)	(2)	(3)	(4)	(5)
Partai Nasional Demokrat (NasDem)	3	-	3	8.57
Partai Kebangkitan Bangsa (PKB)	5	-	5	14.29
Partai Keadilan Sejahtera (PKS)	2	-	2	5.71
Partai Demokrasi Indonesia Perjuangan (PDI-P)	4	-	4	11.43
Partai Golongan Karya (Golkar)	7	-	7	20.00
Partai Gerakan Indonesia Raya (Gerindra)	2	1	3	8.57
Partai Demokrat	1	-	1	2.86
Partai Amanat Nasional (PAN)	2	-	2	5.71
Partai Persatuan Pembangunan (PPP)	1	-	1	2.86
Partai Hati Nurani Rakyat (Hanura)	6	-	6	17.14
Partai Keadilan dan Persatuan Indonesia (PKPI)	1	-	1	2.86
Labuhanbatu Utara	34	1	35	100,00

Sumber / *Source* : Sekretariat DPRD Kabupaten Labuhanbatu Utara
House of Parliament of Labuhanbatu Utara Regency

Tabel 2.2.2 Jumlah Keputusan DPRD Menurut Jenis Keputusan , 2015-2019
Table Number of Regency Parliament's Decrees , 2015-2019

	Jenis Keputusan <i>Type of Decree</i>	Tahun/ <i>Years</i>				
		2015	2016	2017	2018	2019
	(1)	(2)	(3)	(4)	(5)	(6)
1.	Peraturan Daerah <i>Local Rule</i>	3	7	9	5	7
2.	Keputusan DPRD <i>Parliament Decree</i>	7	9	3	4	2
3.	Keputusan Pimpinan DPRD <i>Parliament Chair Person's Decree</i>	7	6	8	6	9
4.	Keputusan Daerah <i>Local Decree</i>	0	0	0	0	0
5.	Rapat-rapat <i>Meetings</i>	76	74	78	72	111
6.	Lainnya <i>Others</i>	0	0	0	0	0
Labuhanbatu Utara		93	96	98	87	129

Sumber / *Source* : Sekretariat DPRD Kabupaten Labuhanbatu Utara
House of Parliament of Labuhanbatu Utara Regency

Tabel 2.2.3 Jumlah Surat Nikah Yang Dikeluarkan Menurut Kecamatan , 2015-2019
Table Number of Marriage by Sub District, 2015-2019

Kecamatan <i>District</i>	Tahun/ <i>Year</i>				
	2015	2016	2017	2018	2019
(1)	(2)	(3)	(4)	(5)	(6)
010 NA IX-X	405	402	433	436	465
020 Marbau	363	332	437	398	401
030 Aek Kuo	211	179	168	200	180
040 Aek Natas	246	251	264	291	280
050 Kualuh Selatan	430	450	515	499	480
060 Kualuh Hilir	187	171	174	196	181
070 Kualuh Hulu	476	432	449	494	465
080 Kualuh Leidong	241	196	247	236	221
Labuhanbatu Utara	2 559	2 413	2 687	2 750	2 673

Sumber/ *Source* : Kantor Kementerian Agama Kabupaten Labuhanbatu
Ministry of Religious Representative Office of Labuhanbatu Regency

Tabel 2.2.4 Jumlah Kegiatan Pengurusan Di Kantor Catatan Sipil Per Bulan, 2019
Table Number of Civil Registry Activity by Mounth, 2019

<i>Bulan Month</i>	<i>Akta Kelahiran Natality</i>	<i>Akta Kematian Mortality</i>	<i>Akta Perka winan Marriage</i>	<i>Akta Perceraian Divorge</i>	<i>Surat Keterangan Certificate</i>
(1)	(2)	(3)	(4)	(5)	(6)
Januari/January	1 053	108	63	2	0
Pebruari/February	1 500	126	61	0	0
Maret/March	2 034	132	97	0	0
April/April	2 390	111	211	0	0
Mei/May	870	98	57	0	0
Juni/June	1 003	107	54	0	0
Juli/July	1 688	193	63	1	0
Agustus/August	1 139	124	44	0	0
September/Sept	1 179	161	43	1	0
Oktober/October	1 309	138	35	2	0
Nopember/Nov	1 025	96	29	1	0
Desember/Dec	884	93	16	0	0
Labuhanbatu Utara	16 074	1 487	773	7	0

Sumber/ Source : Dinas Kependudukan dan Pencatatan Sipil Kabupaten Labuhanbatu Utara/ Population and Civil Registry Service of Labuhanbatu Utara Regency

Tabel 2.2.5 Jumlah Akte Kelahiran Yang Dikeluarkan Menurut Kecamatan, 2015-2019
Table **Number of Birth Certificate by Sub District, 2015-2019**

Kecamatan <i>District</i>	Tahun/Year				
	2015	2016	2017	2018	2019
(1)	(2)	(3)	(4)	(5)	(6)
010 NA IX-X	2 143	3 107	4 937	2 620	3 270
020 Marbau	1 907	1 279	2 020	1 830	1 774
030 Aek Kuo	1 147	1 252	2 716	1 500	1 701
040 Aek Natas	1 316	2 540	5 065	1 830	1 226
050 Kualuh Selatan	2 438	4 839	4 259	1 850	1 468
060 Kualuh Hilir	886	2 277	3 165	2 050	2 356
070 Kualuh Hulu	2 644	4 686	5 107	3 100	1 627
080 Kualuh Leidong	763	1 438	2 784	3 000	2 652
Labuhanbatu Utara	13 244	21 418	30 053	18 000	16 074

Sumber/ Source: Dinas Kependudukan dan Pencatatan Sipil Kabupaten Labuhanbatu Utara/ Population and Civil Registry Service of Labuhanbatu Utara Regency

Tabel 2.2.6 Jumlah Sertifikat Tanah Yang Dikeluarkan Menurut Jenis Hak Atas Tanah , 2015-2018
Number of Rights on Land Certificate by Tipe of Right , 2015-2018

Hak Atas Tanah <i>Type of Right</i>	Tahun/Year				
	2014	2015	2016	2017	2018
(1)	(2)	(3)	(4)	(5)	(6)
1. Hak Milik <i>Possession Right</i>	1 431	1 390	1 432	1 799	7 703
2. Hak Guna Bangunan <i>Building Purpose Right</i>	-	-	27	1	1
3. Hak Guna Usaha <i>Business Purpose Right</i>	7	-	-	1	--
4. Hak Pakai <i>Use Right</i>	-	-	1	2	10
Labuhanbatu Utara	1 438	1 390	1 460	1 803	7 714

Sumber/Source : Badan Pertanahan Nasional Kabupaten Labuhanbatu
National Land Board Representative Office of Labuhanbatu Regency

Tabel 2.2.7 Jumlah Sertifikat Hak Atas Tanah yang Diterbitkan Setiap Bulan Menurut Jenis Hak dan Luas Tanah 2018
Number of Rights on Land Certificate by Tipe of Right and Land Area 2018

Kecamatan <i>District</i>	Hak Milik <i>Possession Right</i>		Hak Guna Bangunan <i>Building Purpose Right</i>		Hak Guna Usaha <i>Business Purpose Right</i>	
	Jumlah <i>Total</i>	Luas Area (M ²)	Jumlah <i>Total</i>	Luas Area (M ²)	Jumlah <i>Total</i>	Luas Area (M ²)
(1)	(2)	(3)	(4)	(5)	(6)	(7)
1. Januari/ <i>January</i>	9	357 763	0	0	0	0
2. Pebruari/ <i>February</i>	6	247 093	0	0	0	0
3. Maret/ <i>March</i>	19	88 509	0	0	0	0
4. April/ <i>April</i>	305	910 666	0	0	0	0
5. Mei/ <i>May</i>	476	1 250 773	0	0	0	0
6. Juni/ <i>June</i>	561	1 892 249	0	0	0	0
7. Juli/ <i>July</i>	712	2 683 942	0	0	0	0
8. Agustus/ <i>August</i>	857	3 517 028	0	0	0	0
9. September/ <i>Sept</i>	885	3 963 371	0	0	0	0
10. Oktober/ <i>October</i>	992	3 543 212	0	0	0	0
11. Nopember/ <i>Nov</i>	1388	6 112 491	0	0	0	0
12. Desember/ <i>Dec</i>	1493	6 751 483	1	163	0	0
Labuhanbatu Utara	7 703	31 318 580	1	163	0	0

Sumber/*Source* : Badan Pertanahan Nasional Kabupaten Labuhanbatu
National Land Board Representative Office of Labuhanbatu Regency

Tabel 2.2.7 Lanjutan
Table Continued

	Kecamatan <i>District</i>	Hak Pakai <i>Use Right</i>		Jumlah <i>Total</i>	
		Jumlah <i>Total</i>	Luas <i>Area</i> (M ²)	Jumlah <i>Total</i>	Luas <i>Area</i> (M ²)
	(1)	(8)	(9)	(10)	(11)
1.	Januari/ <i>January</i>	0	0	9	357 763
2.	Pebruari/ <i>February</i>	0	0	6	247 093
3.	Maret/ <i>March</i>	10	12 863	29	101 372
4.	April/ <i>April</i>	0	0	305	910 666
5.	Mei/ <i>May</i>	0	0	476	1 250 773
6.	Juni/ <i>June</i>	0	0	561	1 892 249
7.	Juli/ <i>July</i>	0	0	712	2 683 942
8.	Agustus/ <i>August</i>	0	0	857	3 517 028
9.	September/ <i>Sept</i>	0	0	885	3 963 371
10.	Oktober/ <i>October</i>	0	0	992	3 543 212
11.	Nopember/ <i>Nov</i>	0	0	1 388	6 112 491
12.	Desember/ <i>Dec</i>	0	0	1 494	6 751 646
	Labuhanbatu Utara	10	12 863	7 714	31 331 606

Sumber/ *Source* : Badan Pertanahan Nasional Kabupaten Labuhanbatu
National Land Board Representative Office of Labuhanbatu Regency

Tabel 2.2.8 Jumlah Sertifikat Hak Atas Tanah Menurut Kecamatan , 2018
Table Number of Rights on Land Certificate by Sub District, 2018

Kecamatan District	Tahun / Year				
	2014	2015	2016	2017	2018
(1)	(2)	(3)	(4)	(5)	(6)
010 NA IX-X	365	272	213	878	993
020 Marbau	70	370	129	682	1275
030 Aek Kuo	247	248	51	183	1337
040 Aek Natas	265	-	686	12	1082
050 Kualuh Selatan	180	310	162	14	2267
060 Kualuh Hilir	82	-	1	8	0
070 Kualuh Hulu	148	190	129	26	760
080 Kualuh Leidong	81	-	89	0	0
Labuhanbatu Utara	1110	1 390	1 460	1 803	7 714

Sumber/ Source : Badan Pertanahan Nasional Kabupaten Labuhanbatu
National Land Board Representative Office of Labuhanbatu Regency

Tabel 2.2.9 Status Pemilikan Tanah Dirinci Menurut Hak dan Kecamatan, 2018
Table Land Possession by Type of Rights and Sub District, 2018

Kecamatan <i>District</i>	Hak Milik <i>Posse sion Right</i>	Hak Guna Bangunan <i>Building Purpose Right</i>	Hak Pakai <i>Use Right</i>	Hak Penge- Lolaan <i>Operating Right</i>	Hak Guna Usaha <i>Business purpose Right</i>
(1)	(2)	(3)	(4)	(5)	(6)
010 NA IX-X	993	0	2	0	0
020 Marbau	1 264	1	2	0	0
030 Aek Kuo	1 337	0	0	0	0
040 Aek Natas	1 082	0	2	0	0
050 Kualuh Selatan	2 267	0	1	0	0
060 Kualuh Hilir	0	0	1	0	0
070 Kualuh Hulu	760	0	2	0	0
080 Kualuh Leidong	0	0	0	0	0
Labuhanbatu Utara	7 703	1	10	0	0

Sumber/*Source* : Badan Pertanahan Nasional Kabupaten Labuhanbatu
National Land Board Representative Office of Labuhanbatu Regency

Tabel 2.2.10 Jumlah Kegiatan Penertiban/ Pengamanan Oleh Kantor Satuan Polisi Pamong Praja , 2018-2019
Number of Disciplinary/ Protecting Activities by Pamong Praja Police Office's ,2018-2019

No.	Kegiatan Activities	2018	2019
(1)	(2)	(3)	(4)
1.	Penertiban Pedagang Kaki Lima (PDK-5) di Kecamatan se-Kabupaten Labuhanbatu Utara	10	12
2.	Pengamanan Unjuk Rasa di Kantor DPRD Labuhanbatu Utara	1	1
3.	Pengamanan Unjuk Rasa di Kantor Bupati Labuhanbatu Utara	3	1
4.	Pengawasan Pejabat Bupati, Wakil Bupati dan Sekretaris Daerah ke kecamatan se-Kabupaten Labuhanbatu Utara	4	20
5.	Pengawasan Pejabat Provinsi ke Kabupaten Labuhanbatu Utara	2	2
6.	Penertiban Perda Kabupaten Labuhanbatu Utara	9	9
7.	Penertiban anak bolos sekolah	6	6
8.	Penertiban PSK	2	2
Labuhanbatu Utara		43	37

Sumber/Source : Kantor Satuan Polisi Pamong Praja Kabupaten Labuhanbatu Utara
Pamong Praja Police Office of Labuhanbatu Utara Regency

Tabel 2.2.11 Jumlah LSM dan Ormas , 2015-2019Table *Number of LSM and Society Organizations , 2015-2019*

No.	Kegiatan Activities	2015	2016	2017	2018	2019
(1)	(2)	(3)	(4)	(5)	(6)	(7)
1.	Jumlah Ormas yang masih aktif di kesbang Pol	4	4	2	10	13
2.	Jumlah Ormas yang memiliki SKT dan Surat Kemenkumham	3	5	3	17	26
3.	Jumlah Ormas yang melapor keberadaan	3	1	0	9	2
4.	Jumlah Ormas Agama Islam yang memiliki SKT	0	1	0	10	2
5.	Jumlah Ormas Agama Kristen yang memiliki SKT	0	0	0	3	3
6.	Jumlah Ormas Kepemudaan (OKP) yang memiliki SKT	5	0	0	0	0
7.	Jumlah Ormas Profesi yang memiliki SKT	3	4	6	0	0
Labuhanbatu Utara		18	15	11	49	46

Sumber/Source : Badan Kesatuan Bangsa dan Politik Kabupaten Labuhanbatu Utara
National Unity and Politics of Labuhanbatu Utara Regency

2.3 Sumber Daya Manusia/ Human Resources

Tabel 2.3.1 Jumlah Pegawai Negeri Sipil Otonomi Daerah Menurut Jabatan Dan Jenis Kelamin, Desember 2018 dan Desember 2019
Number Of Regional Civil servants by Occupation and Sex, December 2018 and December 2019

Jabatan <i>Occupation</i>	2018			2019		
	Laki-Laki <i>Male</i>	Perempuan <i>Female</i>	Jumlah <i>Total</i>	Laki-Laki <i>Male</i>	Perempuan <i>Female</i>	Jumlah <i>Total</i>
(1)	(2)	(3)	(4)	(5)	(6)	(7)
Fungsional Tertentu <i>Specific Functional</i>	--	--	--	--	--	--
Fungsional Umum <i>General Functional</i>	--	--	--	--	--	--
Struktural						
Eselon V <i>5th Echelon</i>	--	--	--	--	--	--
Eselon IV <i>4th Echelon</i>	168	121	289	182	129	311
Eselon III <i>3rd Echelon</i>	113	32	145	116	31	147
Eselon II <i>2nd Echelon</i>	31	3	34	33	3	36
Eselon I <i>1st Echelon</i>	0	0	0	0	0	0

Sumber/Source : Badan Kepegawaian Daerah Kabupaten Labuhanbatu Utara
Regional Governmental Employment Board of Labuhanbatu Utara Regency

Tabel 2.3.2 Jumlah Pegawai Negeri Sipil Menurut Tingkat Pendidikan dan Jenis Kelamin, Desember 2018 dan Desember 2019
Number of Civil Servants by Education Level and Sex, December 2018 and December 2019

Tingkat Pendidikan <i>Education Level</i>	2018			2019		
	Laki-Laki <i>Male</i>	Perempuan <i>Female</i>	Jumlah <i>Total</i>	Laki-Laki <i>Male</i>	Perempuan <i>Female</i>	Jumlah <i>Total</i>
(1)	(2)	(3)	(4)	(5)	(6)	(7)
Sampai dengan SD <i>Up to Primary School</i>	15	0	15	14	0	14
SLTP <i>Vocational Junior High School</i>	18	4	22	17	4	21
SLTA <i>Vocational Senior High School</i>	287	393	680	263	371	634
Diploma I/II/III <i>Bachelor</i>	143	729	872	124	687	811
S1 <i>University Graduates</i>	723	1 378	2 101	763	1 527	2 290
S2 <i>University Graduates</i>	73	31	104	88	40	128
S3 <i>University Graduates</i>	0	0	0	0	0	0
Labuhanbatu Utara	1 259	2 535	3 794	1 269	2 629	3 898

Sumber/Source : Badan Kepegawaian Daerah Kabupaten Labuhanbatu Utara
Regional Governmental Employment Board of Labuhanbatu Utara Regency

Tabel 2.3.3 Jumlah Pegawai Negeri Sipil (PNS) Menurut Tingkat Kepangkatan dan Jenis Kelamin, Desember 2018 dan Desember 2019
Number Of Civil Servants by Hierarchy and Sex, Desember 2018 and December 2019

No	Pangkat/Golongan/Ruang <i>Hierarchy</i>	2018			2019		
		Laki-Laki <i>Male</i>	Perempuan <i>Female</i>	Jumlah <i>Total</i>	Laki-Laki <i>Male</i>	Perempuan <i>Female</i>	Jumlah <i>Total</i>
	(1)						
1	I/A (Juru Muda)				1	0	1
2	I/B (Juru Muda Tingkat I)				2	0	2
3	I/C (Juru)				3	0	3
4	I/D (Juru Tingkat I)				4	0	4
	Golongan I/ <i>Range I</i>	10	0	10			
5	II/A (Pengatur Muda)				50	38	88
6	II/B (Pengatur Muda Tingkat I)				69	25	94
7	II/C (Pengatur)				77	262	339
8	II/D (Pengatur Tingkat I)				36	90	126
	Golongan II/ <i>Range II</i>	247	427	674			
9	III/A (Penata Muda)				157	323	480
10	III/B (Penata Muda Tingkat I)				178	530	708
11	III/C (Penata)				191	269	460
12	III/D (Penata Tingkat I)				164	345	509
	Golongan III/ <i>Range III</i>	637	1 325	1 962			
13	IV/A (Pembina)				229	565	794
14	IV/B (Pembina Tingkat I)				89	178	267
15	IV/C (Pembina Utama Muda)				19	4	23
16	IV/D (Pembina Utama Madya)				0	0	0
17	IV/E (Pembina Utama)				0	0	0
	Golongan IV/ <i>Range IV</i>	365	783	1 148			
Labuhanbatu Utara		1 259	2 535	3 794	1 269	2 629	3 898

Sumber/Source : Badan Kepegawaian Daerah Kabupaten Labuhanbatu Utara
Regional Governmental Employment Board of Labuhanbatu Utara Reg.

2.4 Keuangan Pemerintah/ *Government Finance*

Tabel 2.4.1 Target dan Realisasi Pendapatan Daerah Kabupaten Labuhanbatu Utara 2018
Target and Realization of Income Service Receipt 2018

Uraian	Target Target (Rp)	Realisasi Realization (Rp)
(1)	(2)	(3)
1. PENDAPATAN		
a. Pendapatan Asli Daerah	51 069 120 952 00	57 010 690 545 81
b. Pendapatan Transfer	896 507 758 225 00	906 591 141 658 00
c. Lain-lain Pendapatan Yang Sah	111 046 000 000 00	69 742 000 000 00
2. BELANJA		
a. Belanja Operasi	726 609 171 027 00	629 279 073 193 68
b. Belanja Modal	272 170 716 471 00	223 037 632 087 73
c. Belanja Tak Terduga	2 500 000 000 00	--
3. TRANSFER	124 360 334 090 000	124 080 712 090 00
4. PEMBIAYAAN		
a. Penerimaan Daerah	69 017 346 441 00	93 808 778 606 93
b. Pengeluaran Daerah	2 000 000 000 00	2 000 000 000 00

Sumber/ Source: Badan Pengelolaan Keuangan dan Aset Daerah Kabupaten Labuhanbatu Utara
Financial & Asset's Executive of Labuhanbatu Utara Regency

Tabel 2.4.2 Realisasi Pendapatan Pajak Daerah 2018
Table Realization Receipts from Region Tax 2018

Jenis Pajak <i>Type of Tax</i>	Target <i>Target</i> (Rp)	Realisasi <i>Realization</i> (Rp)
(1)	(2)	(3)
Pajak Hotel	70 000 000 00	53 950 000 00
Pajak Restoran	1 000 000 000 00	1 358 818 205 00
Pajak Hiburan <i>Entertainment Tax</i>	50 000 000 00	18 945 000 00
Pajak Reklame <i>Advertisement Tax</i>	250 000 000 00	319 153 950 00
Pajak Penerangan Jalan	12 000 000 000 00	12 826 250 096 00
Pajak Pengambilan & Pengolahan Bahan Galian Gol. C	250 000 000 00	294 210 564 00
Pajak Air Bawah Tanah	1 120 000 000 00	1 133 700 464 43
Pajak Sarang Burung Walet	--	--
Bea Perolehan Hak Atas Tanah dan Bangunan	2 000 000 000 00	1 585 576 000 00
Pajak Bumi dan Bangunan Perdesaan dan Perkotaan	7 500 000 000 00	6 186 979 352 00
Labuhanbatu Utara	24 240 000 000 00	23 777 583 631 43

Sumber/ *Source*: Badan Pengelolaan Keuangan dan Aset Daerah Kabupaten
 Labuhanbatu Utara
Financial & Asset's Executive of Labuhanbatu Utara Regency

Tabel 2.4.3 Penetapan Dan Realisasi Penerimaan PBB Tiap Kecamatan 2019
Table Determination and Realization of PBB's Receipt by District 2019

Kecamatan <i>District</i>	Penetapan <i>Determination</i>	Realisasi* <i>Realization</i>
(1)	(2)	(3)
010 NA IX – X	538 920 420	582 860 843
020 Marbau	641 568 571	679 753 965
030 Aek Kuo	632 786 835	669 079 550
040 Aek Natas	1 151 314 009	1 101 351 144
050 Kualuh Selatan	627 100 985	597 277 273
060 Kualuh Hilir	1 221 546 043	1 123 913 499
070 Kualuh Hulu	2 039 137 820	1 730 122 911
080 Kualuh Leidong	727 007 113	616 442 595
Labuhanbatu Utara	7 579 381 796	7 100 801 780

Sumber/Source: Badan Pengelola Pendapatan Daerah Kabupaten Labuhanbatu Utara
Regional Revenue Management Agency of Labuhanbatu Utara Regency

Catatan : *) Realisasi termasuk denda PBB

BAB

CHAPTER

03

PENDUDUK DAN KETENAGAKERJAAN

Population and Employment

Kualuh Hulu:
71.907
orang/persons

Kualuh Leidong:
29.788
orang/persons



Kecamatan dengan Jumlah Penduduk Terbesar dan Terkecil

Sub district with the biggest and smallest number of population

Aek Natas



57,77 orang/ km²
(persons/km²)

Kecamatan dengan Kepadatan Penduduk Terbesar dan Terkecil

*Sub district with the
biggest and smallest
number of population
density*

Kualuh Selatan



174,38 orang/ km²
(persons/km²)

<https://labuhanbatuutarakab.bps.go.id>

3

PENDUDUK DAN KETENAGAKERJAAN *Population and Employment*

PENJELASAN TEKNIS

1. Sumber utama data kependudukan adalah sensus penduduk yang dilaksanakan setiap sepuluh tahun sekali. Sensus penduduk telah dilaksanakan sebanyak enam kali sejak Indonesia merdeka, yaitu tahun 1961, 1971, 1980, 1990, 2000, dan 2010. Di dalam sensus penduduk, pencacahan dilakukan terhadap seluruh penduduk yang berdomisili di wilayah teritorial Indonesia termasuk warga negara asing kecuali anggota korps diplomatik negara sahabat beserta keluarganya. Metode pengumpulan data dalam sensus dilakukan dengan wawancara antara petugas sensus dengan responden dan juga melalui *e-census*. Pencatatan penduduk menggunakan konsep usual residence, yaitu konsep di mana penduduk biasa bertempat tinggal. Bagi penduduk yang bertempat

TECHNICAL NOTES

1. *The main source of demographic data is population census, which is conducted every ten years. Population Census has been conducted six times since Indonesia's independence: 1961, 1971, 1980, 1990, 2000, and 2010. The population census enumerates all residents who domicile in the entire territory of Indonesia including foreign citizens except the diplomatic corps members and their families. The method of data collection in a population census involves interviewing respondents and conducting e-census. Enumeration of the population uses the concept of "usual residence", which is the concept of "places where people usually live". De jure was applied to the permanent residents, while de facto was applied to non-permanent residents. The*

tinggal tetap dicacah di mana mereka biasa tinggal, sedangkan untuk penduduk yang tidak bertempat tinggal tetap dicacah di tempat di mana mereka ditemukan petugas sensus pada malam 'Hari Sensus'. Termasuk penduduk yang tidak bertempat tinggal tetap adalah tuna wisma, awak kapal berbendera Indonesia, penghuni perahu/rumah apung, masyarakat terpencil/terasing, dan pengungsi. Bagi mereka yang mempunyai tempat tinggal tetap dan sedang bepergian ke luar wilayah lebih dari enam bulan, tidak dicacah di tempat tinggalnya, tetapi dicacah di tempat tujuannya. Untuk tahun yang tidak dilaksanakan sensus penduduk, data kependudukan diperoleh dari hasil proyeksi penduduk. Proyeksi penduduk merupakan suatu perhitungan ilmiah yang didasarkan pada asumsi dari komponen-komponen perubahan penduduk, yaitu kelahiran, kematian, dan migrasi. Proyeksi penduduk Indonesia 2010–2035 menggunakan data dasar penduduk hasil SP2010.

2. **Penduduk Indonesia** adalah semua orang yang berdomisili di wilayah teritorial Indonesia selama 6 bulan atau lebih dan atau mereka yang

permanent residents were enumerated in place where they normally live, the non-permanent residents were enumerated where they were found by the enumerators, on the night of 'Census Date'. The non permanent residents include homeless people, ship crew, boat people, remote area community, and internally displaced persons. Those who had permanent residence and had been travelling away from their home for six months or more were not enumerated in their permanent place, but in the place where they were during the census.

For the periods where the population census is not conducted, population projection is done to estimate population during those years. The population projection is an estimate based on the demographic components, such as birth, death, and migration. Indonesia's 2010–2035 population projection used the 2010 Population Census as the base population.

2. **The population of Indonesia** are all residents of the entire territory of Indonesia who have stayed for six months or longer, and those who

berdomisili kurang dari 6 bulan tetapi bertujuan menetap.

intended to stay more than six months even though their length of stay is less than six months.

3. **Laju pertumbuhan penduduk** adalah angka yang menunjukkan persentase penambahan penduduk dalam jangka waktu tertentu.
3. ***The growth rate of population** is the number that show percentage of population growth within a specified period.*
4. **Kepadatan penduduk** adalah rasio banyaknya penduduk per kilometer persegi.
4. ***Population density** is ratio of population per square kilometer.*
5. **Rasio jenis kelamin** adalah perbandingan antara penduduk laki-laki dan penduduk perempuan pada suatu wilayah dan waktu tertentu. Biasanya dinyatakan dengan banyaknya penduduk laki-laki untuk 100 penduduk perempuan.
5. ***Sex ratio** is the ratio of males population to females population in a given area and time, usually expressed as the number of males for every 100 females.*
6. **Distribusi penduduk** adalah pola persebaran penduduk di suatu wilayah, baik berdasarkan batas-batas geografis maupun berdasarkan batas-batas administrasi pemerintahan.
6. ***Population distribution** is the pattern of population distribution in an area, either by geographic boundaries or by government administrative boundaries.*
7. **Komposisi penduduk** adalah pola persebaran penduduk menurut karakteristiknya, contoh: penduduk menurut kelompok umur, penduduk menurut jenis kelamin
7. ***Population compotion** is the pattern of population distribution by its characteristics, example: population by age group, population by sex*

8. **Rumah tangga** adalah seseorang atau sekelompok orang yang mendiami sebagian atau seluruh bangunan fisik/sensus dan biasanya tinggal bersama serta pengelolaan makan dari satu dapur. Yang dimaksud makan dari satu dapur adalah jika pengurusan kebutuhan sehari-harinya dikelola bersama-sama menjadi satu.
9. **Anggota rumah tangga** adalah semua orang yang biasanya bertempat tinggal di suatu rumah tangga, baik yang berada di rumah pada waktu pencacahan maupun yang sementara tidak ada.
10. **Rata-rata anggota rumah tangga** adalah angka yang menunjukkan rata-rata jumlah anggota rumah tangga per rumah tangga.
11. **Penduduk usia kerja** adalah penduduk yang berumur 15 tahun ke atas.
12. **Angkatan kerja** adalah penduduk usia kerja (15 tahun ke atas) yang bekerja, punya pekerjaan namun sementara tidak bekerja, dan pengangguran.
8. **Household** is an individual or group of people living in a physical/census building unit or part of it and usually commit on a common provision for food and other essentials of living. Common provision for food means one organising daily needs for all of household members.
9. **Household member** are those who usually lives in a household regardless of their location at the time of enumeration.
10. **Average household size** is the average number of household members per household.
11. **Working age population** is persons of 15 years and over.
12. **Labor force or economically active** are persons of 15 years and over, who in the previous week were working, temporarily absent from work but having jobs, and unemployment.

13. **Bekerja** adalah kegiatan ekonomi yang dilakukan oleh seseorang dengan maksud memperoleh atau membantu memperoleh pendapatan atau keuntungan dan lamanya bekerja paling sedikit 1 jam secara terus menerus dalam seminggu yang lalu (termasuk pekerja keluarga tanpa upah yang membantu dalam suatu usaha/kegiatan ekonomi).
13. **Working** is economic activity conducted by a person and intended to earn income by doing work or helping to do work at least one hour continuously during the reference week (including unpaid family worker/s for any economic activity).
14. **Jumlah jam kerja seluruhnya** adalah jumlah jam kerja yang digunakan untuk bekerja (tidak termasuk jam kerja istirahat resmi dan jam kerja yang digunakan untuk hal-hal di luar pekerjaan).
14. **Total working hours** is the total hours spent by an employee to perform all jobs (excluding the time used for other activities which are not classified as work).
15. **Lapangan usaha** adalah bidang kegiatan dari pekerjaan/tempat bekerja di mana seseorang bekerja. Klasifikasi lapangan usaha mengikuti Klasifikasi Baku Lapangan Usaha Indonesia (KBLI) dalam 1 digit.
15. **Industry** is field of a person's activity or establishment. The classification of industries follows the Indonesia Standard Industrial Classification (KBLI) in one digit.
16. **Status pekerjaan** adalah kedudukan seseorang dalam unit usaha/kegiatan dalam melakukan pekerjaan.
16. **Employment status** is the status of a person at his place of work or establishment where he was employed.
17. **Berusaha sendiri tanpa dibantu orang lain** adalah bekerja atau berusaha dengan menanggung risiko secara ekonomis, yaitu
17. **Own-account worker** is a person who works at his own risk without assisted by paid per mount worker

dengan tidak kembalinya ongkos produksi yang telah dikeluarkan dalam rangka usahanya tersebut, serta tidak menggunakan pekerja dibayar maupun pekerja tak dibayar, termasuk yang sifat pekerjaannya memerlukan teknologi atau keahlian khusus.

18. **Berusaha dibantu buruh tidak tetap/buruh tidak dibayar** adalah bekerja atau berusaha atas risiko sendiri, dan menggunakan buruh/pekerja tak dibayar dan atau buruh/pekerja tidak tetap.

19. **Berusaha dibantu buruh tetap/buruh dibayar** adalah berusaha atas risiko sendiri dan mempekerjakan paling sedikit satu orang buruh/pekerja tetap yang dibayar.

20. **Buruh/karyawan/pegawai** adalah seseorang yang bekerja pada orang lain atau instansi/kantor/perusahaan secara tetap dengan menerima upah/gaji baik berupa uang maupun barang. Buruh yang tidak mempunyai majikan tetap, tidak digolongkan sebagai buruh/karyawan, tetapi sebagai pekerja bebas. Seseorang dianggap memiliki majikan tetap jika memiliki

or unpaid worker include technical job or skill job.

18. **Employer assisted by temporary workers/unpaid worker** is a person who works at his own risk and assisted by temporary worker/unpaid worker.

19. **Employer assisted by permanent workers/paid workers** is a person who does his business at her/his own risk at least one assisted by paid permanent worker.

20. **Employee** is a person who work permanently for other people or institution/office/ company and gains some money/cash or goods as wage/salary. Labor who have no permanent employer is not categorized as a laborer/worker/employee but casual worker. A laborers in general is considered to have a permanent

1 (satu) majikan (orang/rumah tangga) yang sama dalam sebulan terakhir, khusus pada sektor bangunan batasannya tiga bulan. Apabila majikannya instansi/lembaga, boleh lebih dari satu.

employer if he has the same employer during the past month, particularly for building construction sector is 3 months. If the employer is an institution, more than 1 (one) employer is allowed.

21. **Pekerja bebas** adalah seseorang yang bekerja pada orang lain/majikan/institusi yang tidak tetap (lebih dari 1 majikan dalam sebulan terakhir) di usaha pertanian baik berupa usaha rumah tangga maupun bukan usaha rumah tangga, ataupun di nonpertanian atas dasar balas jasa dengan menerima upah atau imbalan baik berupa uang maupun barang, dan baik dengan sistem pembayaran harian maupun borongan

21. **Casual employee** is a person who does not work permanently for other people/employer/institution (more than 1 employer during the last 1 month) in agricultural sector, either home industry or not home industry, or in non-agricultural sector based on remuneration paid with money or goods, and based on daily or contact payment system.

22. **Pekerja tak dibayar** adalah seseorang yang bekerja membantu usaha untuk memperoleh penghasilan/keuntungan yang dilakukan oleh salah seorang anggota rumah tangga atau bukan anggota rumah tangga tanpa mendapat upah/gaji baik berupa uang maupun barang.

22. **Unpaid worker** is a person who intended to work without pay, either with money or good, in an establishment run by other members of the family, relative or neighbour.

3.1 PENDUDUK DAN KETENAGAKERJAAN/ POPULATION AND EMPLOYMENT**3.1 Penduduk/ Population**

Tabel 3.1.1 Penduduk, Laju Pertumbuhan Penduduk, Distribusi Persentase Penduduk, Kepadatan Penduduk, Rasio Jenis Kelamin Penduduk Menurut Kecamatan , SP2010, Supas 2015 dan 2019
Population, Population Growth Rate, Percentage Distribution of Population, Population Density, and Population Sex Ratio Sub District , SP2010, Supas 2015 dan 2019

Kecamatan Sub District	Penduduk/ Population			Laju Pertumbuhan Penduduk / Tahun Annual population Growth Rate (%)	
	SP 2010	SP 2015	2019	1990-2000	2000-2010
(1)	(2)	(3)	(4)	(5)	(6)
010 NA IX-X	49 874	55 470	59 198	2,00	2,13
020 Marbau	38 337	38 985	39 442	0,15	0,41
030 Aek Kuo	29 007	30 486	31 456	0	1,04
040 Aek Natas	33 465	36 897	39 171	-5,53	1,96
050 Kualuh Selatan	56 121	58 508	60 076	0	0,89
060 Kualuh Hilir	31 721	32 346	32 778	-5,46	0,47
070 Kualuh Hulu	64 840	69 112	71 907	-5,81	1,31
080 Kualuh Leidong	28 562	29 293	29 788	0	0,58
Labuhanbatu Utara	331 927	351 097	363 816	0,76	1,14

Tabel 3.1.1 Lanjutan
Table Continued

Kecamatan Sub District	Persentase Penduduk/ Percentage of Total Population		Kepadatan Penduduk Population Density (orang/ Km ²)	
	SP 2010	2019	SP 2010	2019
(1)	(7)	(8)	(9)	(10)
010 NA IX-X	15,03	16,27	90,03	106,86
020 Marbau	11,55	10,84	107,72	110,82
030 Aek Kuo	8,74	8,65	115,94	125,72
040 Aek Natas	10,08	10,77	49,36	57,77
050 Kualuh Selatan	16,91	16,51	162,90	174,38
060 Kualuh Hilir	9,56	9,01	82,29	85,03
070 Kualuh Hulu	19,53	19,76	101,73	112,81
080 Kualuh Leidong	8,60	8,19	83,93	87,53
Labuhanbatu Utara	100	100	93,61	102,60

Tabel 3.1.1 Lanjutan
Table Continued

Kecamatan Sub District	Rasio Jenis Kelamin Sex Ratio	
	SP 2010	2019
(1)	(11)	(12)
010 NA IX-X	102,23	102,41
020 Marbau	100,80	100,99
030 Aek Kuo	100,26	100,43
040 Aek Natas	100,80	100,97
050 Kualuh Selatan	101,98	102,17
060 Kualuh Hilir	103,59	103,79
070 Kualuh Hulu	101,50	101,69
080 Kualuh Leidong	104,03	104,22
Labuhanbatu Utara	101,84	102,01

Sumber / Source : BPS Kabupaten Labuhanbatu Utara
BPS - Statistics of Labuhanbatu Utara Regency

Tabel 3.1.2 Banyaknya Penduduk Menurut Kelompok Umur dan Jenis , 2019
Table Number of Population by Age Group and Sex , 2019

Kelompok Umur <i>Age Group</i>	Penduduk/ <i>Population</i> (orang)		
	Laki-laki <i>Male</i>	Perempuan <i>Female</i>	Jumlah <i>Total</i>
(1)	(2)	(3)	(4)
0 – 4	20 553	20 297	40 850
5 – 9	21 009	20 468	41 477
10 – 14	19 988	19 063	39 051
15 – 19	17 767	16 677	34 444
20 – 24	16 524	15 113	31 637
25 – 29	14 320	13 789	28 109
30 – 34	13 296	12 839	26 135
35 – 39	12 056	11 746	23 802
40 – 44	10 831	10 530	21 361
45 – 49	9 496	9 937	19 433
50 – 54	8 457	8 967	17 424
55 – 59	7 207	7 325	14 532
60 – 64	5 127	5 436	10 563
65 – 69	3 269	3 599	6 868
70 – 74	1 926	2 169	4 095
+75	1 896	2 139	4 035
Labuhanbatu Utara	183 722	180 094	363 816

Sumber / Source : BPS Kabupaten Labuhanbatu Utara
BPS - Statistics of Labuhanbatu Utara Regency

Tabel 3.1.3 Rumah Tangga dan Rata-rata Banyaknya Anggota Rumah Tangga Menurut , 2018
Number of Households and Average Household Size by Sub District, 2018

Kecamatan Sub District	Rumah Tangga Households	Rata-rata Anggota Rumah Tangga
(1)	(2)	(3)
010 NA IX-X	12 138	5
020 Marbau	9 978	4
030 Aek Kuo	7 458	4
040 Aek Natas	8 419	5
050 Kualuh Selatan	13 873	4
060 Kualuh Hilir	8 097	4
070 Kualuh Hulu	16 330	4
080 Kualuh Leidong	7 278	4
Labuhanbatu Utara	83 571	4,32

Sumber / Source : BPS Kabupaten Labuhanbatu Utara
BPS - Statistics of Labuhanbatu Utara Regency

Tabel 3.1.4 Proporsi Penduduk Perempuan Usia 10 Tahun Ke Atas yang Pernah Kawin Menurut Usia Perkawinan , 2015 – 2019
Proportion of Married Women Age 25 Years Old and Over by Age at First Marriage , 2015 – 2019

Usia Perkawinan Pertama Age at First Marriage	2015	2016	2017	2018	2019
(1)	(2)	(3)	(4)	(5)	
< 16	4,19	7,60	8,95	--	6,00
16 – 24	83,17	78,43	76,85	--	80,30
25 +	12,64	13,97	14,20	--	13,70
Singular Mean at First Marriage (SMAM)	21,32	20,90	20,60	--	20,54

Sumber / Source : BPS Kabupaten Labuhanbatu Utara
BPS - Statistics of Labuhanbatu Utara Regency

Tabel 3.1.5 Persentase Penduduk Usia 10 Tahun Ke Atas Menurut Status Perkawinan , 2019

Proportion of Married Women Age 25 Years Old and Over by Age at First Marriage, 2019

Umur Age	Belum Kawin	Kawin	Cerai Hidup	Cerai Mati
(1)	(2)	(3)	(4)	(5)
Laki-laki Male	41,31	55,68	1,12	1,88
Perempuan Female	31,89	57,61	2,15	8,35
Labuhanbatu Utara	36,65	56,63	1,63	5,09

Sumber / Source : BPS Kabupaten Labuhanbatu Utara
BPS - Statistics of Labuhanbatu Utara Regency

3.2 Ketenagakerjaan/ Employment

Tabel 3.2.1 Penduduk Berumur 15 Tahun Ke Atas Menurut Jenis Kegiatan Selama Seminggu yang Lalu dan Jenis Kelamin , 2019
Population Aged 15 Years and Over by Type of Activity During the Previous Week and Sex, 2019

Jenis Kegiatan Utama <i>Type of Main Activity</i>	Laki-Laki <i>Male</i>	Perempuan <i>Female</i>	Jumlah <i>Total</i>
(1)	(2)	(3)	(4)
I. Angkatan Kerja <i>Economically Active</i>	102 798	59 217	162 015
1. Bekerja <i>Working</i>	97 533	55 016	152 549
2. Pengangguran <i>Unemployment</i>	5 265	4 201	9 466
II. Bukan Angkatan Kerja <i>Not Economically Active</i>	19 632	61 288	80 920
1. Sekolah <i>Attending School</i>	11 550	10 419	21 969
2. Mengurus Rumah Tangga <i>Housekeeping</i>	2 445	46 945	49 390
3. Lainnya <i>Others</i>	5 637	3 924	9 561
Jumlah / Total	122 430	120 505	242 935
Tingkat Partisipasi Angkatan Kerja (TPAK)	83,96	49,14	66,69
Tingkat Pengangguran Terbuka	5,12	7,09	5,84

Sumber / Source : BPS Kabupaten Labuhanbatu Utara
BPS - Statistics of Labuhanbatu Utara Regency

Tabel 3.2.2 Penduduk Berumur 15 Tahun Ke Atas Menurut Pendidikan Tertinggi yang Ditamatkan dan Jenis Kegiatan Selama Seminggu yang Lalu, 2019
Population 15 Years of Aged and Over by Educational Attainment and Type of Activity During the Previous Week, 2019

Pendidikan Tertinggi yang Ditamatkan <i>Over by Educational Attainment</i>	Bekerja <i>Working</i>	Pengangguran <i>Unemployment</i>	Sekolah <i>Attending School</i>
(1)	(2)	(3)	(4)
1. Tidak/Belum Pernah Sekolah/Tidak/Belum Tamat SD/Tamat SD <i>No / Never Attended School / Not / Not Completed Elementary School / Completed Elementary School</i>	57 288	1 451	1 949
2. Sekolah Menengah Pertama/ <i>Junior High School</i>	34 996	629	16 615
3. Sekolah Menengah Atas/ <i>Senior High School</i>	32 638	4 187	2 628
4. Sekolah Memengah Kejuruan/ <i>Vocational High School</i>	12 515	1 956	777
5. Diploma I/II/III <i>Diploma I/II/III</i>	3 140	291	-
6. DIV/ Universitas <i>DIV University</i>	11 972	952	-
Jumlah/ Total	152 549	9 466	21 969

Tabel 3.2.2 Lanjutan
Table Continued

Pendidikan Tertinggi yang Ditamatkan <i>Over by Educational Attainment</i>	Mengurus Rumah Tangga <i>Housekeeping</i>	Lainnya <i>Others</i>	Jumlah Total
(1)	(5)	(6)	(7)
1. Tidak/Belum Pernah Sekolah/Tidak/Belum Tamat SD/Tamat SD <i>No / Never Attended School / Not / Not Completed Elementary School / Completed Elementary School</i>	23 334	7 026	91 048
2. Sekolah Menengah Pertama/ <i>Junior High School</i>	10 813	723	63 776
3. Sekolah Menengah Atas/ <i>Senior High School</i>	11 347	1 492	52 292
4. Sekolah Memengah Kejuruan/ <i>Vocational High School</i>	3 482	320	19 050
5. Diploma I/II/III <i>Diploma I/II/III</i>	313		3 744
6. DIV/ Universitas <i>DIV University</i>	101		13 025
Jumlah/ Total	49 390	9 561	242 935

Sumber / Source : BPS Kabupaten Labuhanbatu Utara
BPS - Statistics of Labuhanbatu Utara Regency

Tabel 3.2.3 Penduduk Berumur 15 Tahun Ke Atas yang Bekerja Selama Seminggu yang Lalu Menurut Status Pekerjaan Utama dan Jenis Kelamin, 2019
Population 15 Years of Aged and Over who Worked During The Previous Week by Main Employment Status and Sex, 2019

	Status Pekerjaan Utama <i>Main Employment Status</i>	Laki-Laki <i>Male</i>	Perempuan <i>Female</i>	Jumlah <i>Total</i>
	(1)	(2)	(3)	(4)
1	Berusaha Sendiri <i>Own Account Worker</i>	15 351	11 926	27 277
2	Berusaha Dibantu Buruh Tidak Tetap/ Buruh Tidak di Bayar <i>Employer Assited By Temporary Worker/ Unpaid Worker</i>	11 971	8 734	20 705
3	Berusaha Dibantu Buruh Tetap/ Buruh Dibayar/ <i>Employer Assisted Permanent Worker</i>	7 750	2 777	10 527
4	Buruh/Karyawan/Pegawai/ <i>Employee</i>	37 046	19 450	56 496
5	Pekerja Bebas di Pertanian/ <i>Casual Employee In Agriculture</i>	12 591	1 133	13 724
6	Pekerja Bebas di Non Pertanian/ <i>Casual Employee not in Agriculture</i>	5 907	891	6 798
7	Pekerja tak Dibayar/ <i>Unpaid Worker</i>	6 917	10 105	17 022
	Labuhanbatu Utara	97 533	55 016	152 549

Sumber / Source : BPS Kabupaten Labuhanbatu Utara

BPS - Statistics of Labuhanbatu Utara Regency

Tabel 3.2.4 Penduduk Berumur 15 Tahun Ke Atas Menurut Jenis Kegiatan Utama, 2015 – 2019
Population Aged 15 Years Old and Over by Type of Main Activity, 2015 – 2019

Jenis Kegiatan Utama <i>Type of Main Activity</i>	2015	2017	2018	2019
(1)	(2)	(3)	(4)	(5)
I. Angkatan Kerja <i>Economically Active</i>	154 709	149 214	167 200	162 015
1. Bekerja <i>Working</i>	141 176	139 744	157 716	152 549
2. Pengangguran <i>Unemployment</i>	13 533	9 470	9 484	9 466
II. Bukan Angkatan Kerja <i>Not Economically Active</i>	76 411	87 966	72 816	80 920
1. Sekolah <i>Attending School</i>	19 898	23 612	19 278	21 969
2. Mengurus Rumah Tangga <i>Housekeeping</i>	50 528	51 765	43 827	49 390
3. Lainnya <i>Others</i>	5 985	12 589	9 711	9 561
Jumlah / Total	231 120	237 180	240 016	242 935
Tingkat Partisipasi Angkatan Kerja (TPAK)	66,94	62,91	69,66	66,69
Tingkat Pengangguran	8,75	6,35	5,67	5,84

Sumber / Source : BPS Kabupaten Labuhanbatu Utara
BPS - Statistics of Labuhanbatu Utara Regency
 Keterangan : Data Tahun 2016 Tidak Tersedia

Tabel 3.2.5 Penduduk Berumur 15 Tahun Ke Atas Yang Bekerja Menurut Kelompok Umur dan Jenis Kelamin di Kabupaten Labuhanbatu Utara, 2019
Number of Population Aged 15 Years Old and Over Who Worked by Age Group and Sex in Labuhanbatu Utara Regency, 2019

Kelompok Umur <i>Age Group</i>	Laki-Laki <i>Male</i>	Perempuan <i>Female</i>	Jumlah <i>Total</i>
(1)	(2)	(3)	(4)
15 – 19	5 828	3 523	9 351
20 – 24	12 481	4 969	17 450
25 – 29	13 463	5 226	18 689
30 – 34	12 991	6 663	19 654
35 – 39	11 691	7 523	19 214
40 – 44	10 050	6 566	16 616
45 – 49	9 479	7 030	16 509
50 – 54	7 844	4 859	12 703
55 – 59	5 814	3 471	9 285
60 +	7 892	5 186	13 078
Labuhanbatu Utara	97 533	55 016	152 549

Sumber / Source : BPS Kabupaten Labuhanbatu Utara
BPS - Statistics of Labuhanbatu Utara Regency

Tabel 3.2.6 Jumlah Penduduk Berumur 15 Tahun Ke Atas Berstatus Pengangguran Terbuka Menurut Tingkat Pendidikan yang Ditamatkan dan Jenis Kelamin di Kabupaten Labuhanbatu Utara, 2019
Number of Job Applicants by Education and Sex in Labuhanbatu Utara Regency, 2019

Pendidikan Tertinggi yang Ditamatkan <i>Over by Educational Attainment</i>	Laki-Laki <i>Male</i>	Perempuan <i>Female</i>	Jumlah <i>Total</i>
(1)	(2)	(3)	(4)
1. Tidak/Belum Pernah Sekolah/Tidak/Belum Tamat SD/Tamat SD <i>No / Never Attended School / Not / Not Completed Elementary School / Completed Elementary School</i>	894	557	1 451
2. Sekolah Menengah Pertama/ <i>Junior High School</i>	629	-	629
3. Sekolah Menengah Atas/ <i>Senior High School</i>	2 143	2 044	4 187
4. Sekolah Memengah Kejuruan/ <i>Vocational High School</i>	1 016	940	1 956
5. Diploma I/II/III <i>Diploma I/II/III</i>	47	244	291
6. DIV/ Universitas <i>DIV University</i>	536	416	952
Jumlah/ Total	5 265	4 201	9 466

Sumber / Source : BPS Kabupaten Labuhanbatu Utara
BPS - Statistics of Labuhanbatu Utara Regency

Tabel 3.2.7 Banyaknya Pencari Kerja yang Terdaftar dan yang Dapat Ditempatkan Menurut Tingkat Pendidikan yang Ditamatkan dan Jenis Kelamin , 2019

Number of Registered Job Applicants and Occupied by Education Level and Sex , 2019

Tingkat Pendidikan <i>Education Level</i>	Terdaftar <i>Registered</i>			Ditempatkan <i>Occupied</i>		
	Laki-laki <i>Male</i>	Perempuan <i>Female</i>	Jumlah <i>Total</i>	Laki-laki <i>Male</i>	Perempuan <i>Female</i>	Jumlah <i>Total</i>
(1)	(2)	(3)	(4)	(5)	(6)	(7)
SD ke bawah	28	5	33	18	9	27
SLTP	38	135	173	43	132	175
SLTA ke Atas	166	267	433	85	214	299
Labuhanbatu Utara	232	407	639	146	355	501

Sumber/*Source* : Dinas Ketenagakerjaan dan Perindustrian Kabupaten Labuhanbatu Utara
Department of Manpower and Industry of Labuhanbatu Utara Regency

Tabel 3.2.8 Jumlah Lowongan Kerja Menurut Status, Jenis Kelamin dan Sektor Lapangan Usaha, 2019
Number of Jobs by Status , Gender and Sector Business Sector, 2019

	Lapangan Usaha <i>Industrial Origin</i>	Terdaftar <i>Registered</i>		Sudah Dipenuhi <i>Filled</i>	
		Pria <i>Male</i>	Wanita <i>Female</i>	Pria <i>Male</i>	Wanita <i>Female</i>
	(1)	(2)	(3)	(4)	(5)
1.	Pertanian, Peternakan dan Perikanan <i>Agriculture, Livestock and Fishely</i>	--	--	--	--
2.	Pertambangan dan Penggalian <i>Mining and Quarrying</i>	--	--	--	--
3.	Industri Pengolahan <i>Manufacturing</i>	--	--	--	--
4.	Listrik, Gas dan Air <i>Electricity, Gas & Water Supply</i>	--	--	--	--
5.	Bangunan <i>Construction</i>	--	--	--	--
6.	Perdagangan, Hotel dan Restoran <i>Trade, Hotel and Restaurant</i>	--	--	--	--
7.	Angkutan, Pergudangan dan Komunikasi <i>Transportation, Warehousing and Communication</i>	--	--	--	--
8.	Keuangan, Asuransi dan Jasa Persewaan / <i>Financial, Insurance and Rental Service</i>	--	--	--	--
9.	Jasa Kemasyarakatan, Sosial dan Perseorangan / <i>Public, Social and Individual Service</i>	--	--	--	--
10	Lainnya <i>Others</i>	--	--	--	--

Sumber/*Source* : Dinas Ketenagakerjaan dan Perindustrian Kabupaten Labuhanbatu Utara
Department of Manpower and Industry of Labuhanbatu Utara Regency

Tabel 3.2.9 Jumlah Tenaga Kerja Warga Negara Asing Menurut Izin Kerja dan Kewarganegaraan (orang), 2019
Number of Foreign by Working Permit and Citizenship (person), 2019

	Kewarganegaraan <i>Citizenship</i>	Permohonan <i>Application</i>	Disetujui <i>Approved</i>
	(1)	(2)	(3)
1.	Tionghoa RRC <i>People Republic of China</i>	0	0
2.	Tionghoa bukan RRC <i>China Non People Republic</i>	0	0
3.	India <i>Indian</i>	1	1
4.	Jepang <i>Japanese</i>	0	0
5.	Malaysia <i>Malaysian</i>	0	0
6.	Belanda <i>Dutch</i>	0	0
7.	Inggris <i>British</i>	0	0
8.	Philipina <i>Philippines</i>	0	0
9.	Amerika Serikat <i>USA</i>	0	0
10.	Timur Tengah <i>Middle West</i>	0	0
11.	Thailand <i>Thailand</i>	0	0
12.	Perancis <i>France</i>	0	0
	Labuhanbatu Utara	1	1

Sumber/Source : Dinas Ketenagakerjaan dan Perindustrian Kabupaten Labuhanbatu Utara
Department of Manpower and Industry of Labuhanbatu Utara Regency

Tabel 3.2.10 Jumlah Tenaga Kerja Warga Negara Asing Menurut Izin Usaha dan Jabatan (orang) Tahun , 2019
Number of Foreign Resident by Working Permission and Occupation, 2019

Jabatan <i>Occupation</i>	Permohonan <i>Application</i>	Disetujui <i>Approved</i>
(1)	(2)	(3)
1. Tenaga Profesional dan Teknis <i>Professionalist and Technician</i>	1	1
2. Orang-orang yang bekerja di bidang kepemimpinan dan ketatalaksanaan <i>Manager</i>	0	0
3. Pejabat pelaksana, tenaga tata usaha <i>Clerical Workers</i>	0	0
4. Tenaga pelaksana penjualan dan pembelian <i>Sales Workers</i>	0	0
5. Tenaga jasa usaha <i>Service Workers</i>	0	0
6. Tenaga usaha pertanian, peternakan, kehutanan, perikanan dan perburuan <i>Farmer</i>	0	0
7. Tenaga produksi <i>Production Workers</i>	0	0
8. Lainnya (tenaga kerja yang tidak dapat diklasifikasikan dalam jabatan) <i>Other Cunclassified Workers</i>	0	0
Labuhanbatu Utara	1	1

Sumber/*Source* : Dinas Ketenagakerjaan dan Perindustrian Kabupaten Labuhanbatu Utara
Department of Manpower and Industry of Labuhanbatu Utara Regency

Tabel 3.2.11 Jumlah Peserta Latihan Kerja Menurut Kejuruan, 2019
Table Number of Vocational Trainee by Vocation, 2019

	Kejuruan/ Vocation	Tahun/ Year		
		2017	2018	2019
	(1)	(2)	(3)	(4)
1.	Menjahit Pakaian <i>Knitting Clothes</i>	-	16	16
2.	Administrasi Perkantoran <i>Office Administration</i>	-	16	16
3.	Juru Las 1 SMAW Kejuruan Welding <i>Welding Practical Office</i>	-	-	16
4.	Teknologi Informasi dan Komputer <i>Information Technology and Computer</i>	-	-	16
5.	Teknik Refrigerasi <i>Refrigeration</i>	-	16	16
6.	Penggambaran 2D dengan Sistem CAD <i>2D depiction of the CAD system</i>	-	-	8
7.	Pariwisata, Bakery dan Perhotelan <i>Tourism, Bakery and Hospitality</i>	-	-	8
8.	Drafter Mesin 240 JP <i>Drafter Machine 240 JP</i>	-	-	2
9.	Penggambaran 3D dengan Sistem CAD 240 JP <i>3D depiction of the CAD system with 240 JP</i>	-	-	2
10.	Pembuatan Kode File 3D dengan Sistem CAM 240 JP <i>Making 3D Code Files with 240 JP CAM System</i>	-	-	2
Labuhanbatu Utara		-	48	102

Sumber/Source : Dinas Ketenagakerjaan dan Perindustrian Kabupaten Labuhanbatu Utara
 Department of Manpower and Industry of Labuhanbatu Utara Regency

BAB CHAPTER 04

SOSIAL DAN KESEJAHTERAAN RAKYAT

Social and Welfare

Persentase Jumlah Sekolah Menurut Jenjang Pendidikan dan Status Sekolah

Percentage of Schools by Education Level and School Status

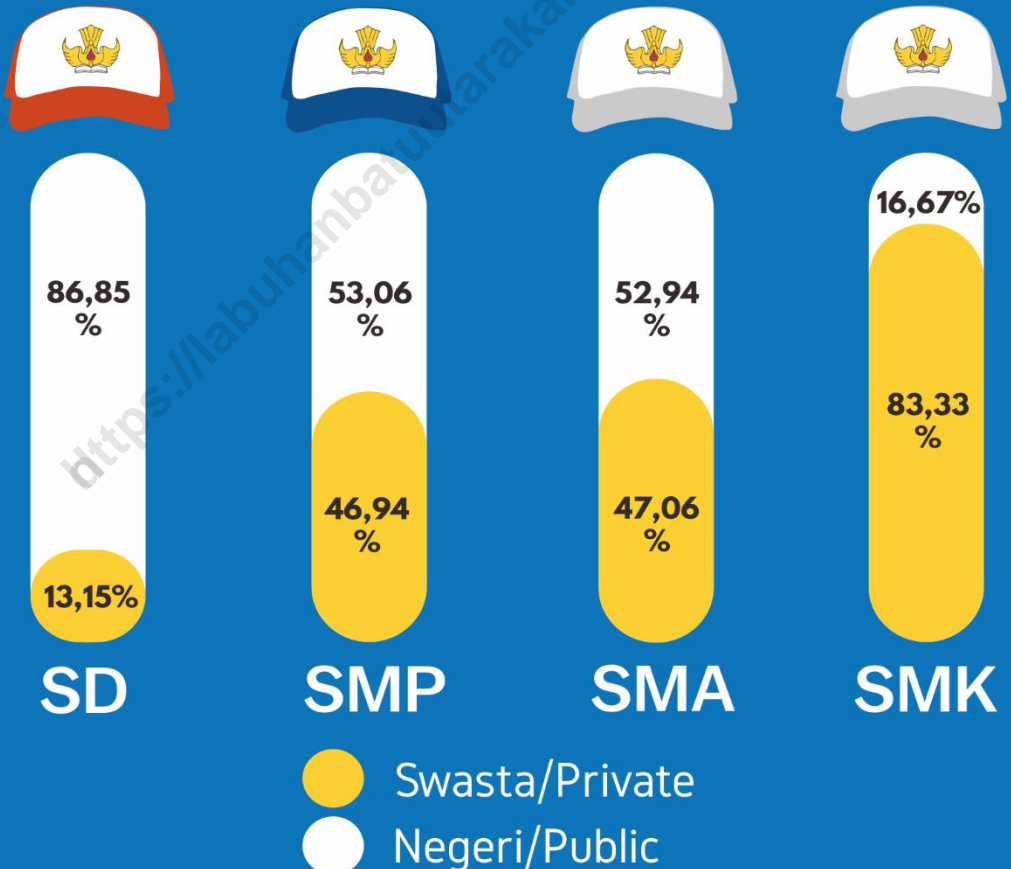

<https://labuhanbatuutarakab.bps.go.id>

4

SOSIAL DAN KESEJAHTERAAN RAKYAT SOCIAL AND WELFARE

PENJELASAN TEKNIS

1. **Tidak/belum pernah sekolah** adalah mereka yang tidak pernah atau belum pernah terdaftar dan tidak pernah atau belum pernah aktif mengikuti pendidikan di suatu jenjang pendidikan formal. Termasuk juga yang tamat/belum tamat taman kanak-kanak tetapi tidak melanjutkan ke sekolah dasar.
2. **Masih bersekolah** adalah mereka yang terdaftar dan aktif mengikuti pendidikan formal dan nonformal (Paket A, B, atau C), baik pendidikan dasar, menengah maupun pendidikan tinggi. Bagi mahasiswa yang sedang cuti dianggap masih bersekolah.
3. **Tidak bersekolah lagi** adalah mereka yang pernah terdaftar dan aktif mengikuti pendidikan di suatu

TECHNICAL NOTES

1. **Not/never attending school** is someone who has never attended or never been registered in a formal education, such as primary, secondary, and tertiary education. Those who just completed kindergarten are considered as never attended school.
2. **Attending school** is someone who is currently attending primary, secondary, or tertiary education, including package A, package B, or package C. College student who postpones his/her study is considered as attending school.
3. **Not attending school anymore** is someone who had enrolled and participated in formal and non-formal education in the past

jenjang pendidikan formal dan nonformal (Paket A, B, atau C), tetapi pada saat pencacahan tidak lagi terdaftar dan tidak aktif mengikuti pendidikan.

4. **Tamat sekolah** adalah menyelesaikan pelajaran yang ditandai dengan lulus ujian akhir pada kelas atau tingkat terakhir suatu jenjang pendidikan di sekolah negeri maupun swasta dengan mendapatkan tanda tamat belajar/ijazah. Seseorang yang belum mengikuti pelajaran pada kelas tertinggi tetapi telah mengikuti ujian akhir dan lulus dianggap tamat sekolah.
5. **Dapat membaca dan menulis** artinya dapat membaca dan menulis kata-kata/kalimat sederhana dengan suatu aksara tertentu.
6. **Jenjang Pendidikan Formal** terdiri atas pendidikan dasar, pendidikan menengah, dan pendidikan tinggi. Jenis pendidikan yang diajarkan mencakup pendidikan umum, kejuruan, akademik, profesi, vokasi, keagamaan, dan khusus.

including package A, package B, or package C, but currently does not attend school.

4. **Completed particular level of education** is someone who has completed particular level of education in private or public school and accepting graduation certificate. Someone who has never attended the highest grade but passed the final exam is considered as completed particular level of education.
5. **Able to read and write** is the ability to read and write at least a simple sentence in any letter of alphabets.
6. **The Formal Education Level** consists of primary education, secondary education, and high education. The kind of education that taught consists of general education, vocational, academic, professional, religious, and specific education.
 - a. *The Primary Education consists of Elementary School and*

- a. Pendidikan Dasar berbentuk Sekolah Dasar (SD) dan Madrasah Ibtidaiyah (MI) atau bentuk lain yang sederajat serta Sekolah Menengah Pertama (SMP) dan Madrasah Tsanawiyah (MTs), atau bentuk lain yang sederajat.
 - b. Pendidikan Menengah berbentuk Sekolah Menengah Atas (SMA), Madrasah Aliyah (MA), Sekolah Menengah Kejuruan (SMK), dan Madrasah Aliyah Kejuruan (MAK), atau bentuk lain yang sederajat.
 - c. Pendidikan Tinggi merupakan jenjang pendidikan setelah pendidikan menengah yang mencakup program pendidikan diploma, sarjana, magister, spesialis, dan doktor yang diselenggarakan oleh perguruan tinggi. Perguruan tinggi dapat berbentuk akademi, politeknik, sekolah tinggi, institut, atau universitas.
7. **Rumah Sakit** adalah tempat pemeriksaan dan perawatan kesehatan, biasanya berada di bawah pengawasan dokter/tenaga medis, yang melayani penderita *Islamic Elementary School or other equivalent forms and Junior High School and MTs, or other equivalent forms.*
- b. *The Secondary Education consists of the senior high school, MA, Vocational School, and Vocational Madrasah Aliyah, or other equivalent forms.*
 - c. *The High Education consists of the education level after the secondary education that consists of diplomas, bachelor, master, specialist, and doctoral degrees that are held by the college. The colleges can be academy, polytechnic, high school, institute, or university.*
7. **Hospital** is a place for health check, usually controlled/supervised by doctors/medical personnel to serve the ill patients to get outpatient or inpatient treatment services.

yang sakit untuk berobat rawat jalan atau rawat inap.

8. **Rumah Sakit Bersalin** adalah rumah sakit khusus untuk persalinan, dilengkapi pelayanan spesialis pemeriksaan kehamilan, persalinan, rawat inap dan rawat jalan ibu dan anak yang berada di bawah pengawasan dokter spesialis kandungan.
 9. **Rumah Bersalin** adalah sarana pelayanan kesehatan dengan izin sebagai rumah bersalin, dilengkapi pelayanan pemeriksaan kehamilan, persalinan serta pemeriksaan ibu dan anak yang berada di bawah pengawasan bidan senior.
 10. **Poliklinik** adalah sarana kesehatan yang dipakai untuk pelayanan berobat jalan, biasanya berada di bawah pengawasan dokter/tenaga medis.
 11. **Puskesmas (Pusat Kesehatan Masyarakat)** adalah unit pelaksana teknis dinas kesehatan kabupaten/kota yang mempunyai fungsi utama sebagai penyelenggara pelayanan kesehatan tingkat pertama. Wilayah
8. **Maternity Hospital** is a specialized hospital for childbirth, has specialist inspection service to pregnancy, childbirth, hospitalization and outpatient for mothers and children that is under the supervision of an obstetrician.
 9. **Maternity House** is health care facility with a license as a maternity house, equipped with prenatal care, childbirth and examination of mothers and children which is under the supervision of a senior midwife.
 10. **Polyclinic** is a health facility in which to get outpatient services, usually under the control of doctor/medical personnel.
 11. **Public Health Center** is technical implementation unit of regency health department that have the primary function as a first-level health care providers. The working area standard of public health center is one Sub District and to reach their working areas, public health centers have a service network covering subsidiary of

kerja puskesmas maksimal adalah satu kecamatan dan untuk dapat menjangkau wilayah kerjanya, puskesmas mempunyai jaringan pelayanan yang meliputi unit Puskesmas Pembantu (Pustu), unit Puskesmas Keliling (Puskel), dan unit bidan desa/komunitas (Peraturan Menteri Kesehatan RI No. 75 Tahun 2016 Tentang Pusat Kesehatan Masyarakat).

12. **Apotek** adalah suatu tempat tertentu yang digunakan untuk melakukan pekerjaan kefarmasian, dan penyaluran/penjualan obat atau bahan farmasi dan persediaan kesehatan lainnya kepada masyarakat yang dikelola oleh tenaga apoteker (Peraturan Menteri Kesehatan RI No. 1332 Tahun 2002 Tentang Perubahan Atas Peraturan Menteri Kesehatan RI No. 922/MENKES/PER/X/1993 Tentang Ketentuan dan Tata Cara Pemberian Izin Apotek).

13. **Imunisasi** adalah memasukkan kuman atau racun penyakit tertentu yang sudah dilemahkan (vaksin) ke dalam tubuh dengan cara disuntik

public health center, mobile public health center units, and midwife units (Regulation of the Minister of Health of Indonesia Number 75 Year 2016 about Public Health Center).

12. **Pharmacy** is a specific place that is used for pharmaceutical jobs, and distribution/sale of drugs/pharmaceuticals and other medical supplies to people that are administered by trained pharmacist (Regulation of the Minister of Health of Indonesia Number 1332 Year 2002 about the Changes of Regulation of the Minister of Health of Indonesia Number 922/MENKES/PER/X/1993 about Pro- vision and Procedures for Administration of Licensed Pharmacies).

13. **Immunization** is putting enervated microbe of a certain disease into human body by injection or drinking (dropping into mouth) to make the body immune to that disease.

atau diminum (diteteskan dalam mulut) dengan maksud agar terjadi kekebalan tubuh terhadap penyakit tersebut.

14. **Keluhan kesehatan** adalah keadaan seseorang yang mengalami gangguan kesehatan atau kejiwaan, baik karena penyakit akut, penyakit kronis, kecelakaan, kriminal, atau hal lain.

15. **BCG (Bacillus Calmette Guerin)** merupakan vaksinasi untuk mencegah penyakit TBC, diberikan pada bayi baru lahir atau anak, dengan suntikan pada kulit pangkal lengan atas. Bekas suntikan kemudian akan membentuk tonjolan kecil jaringan parut pada kulit lengan atas. Suntikan BCG diberikan kepada anak sebanyak 1 kali.

16. **DPT (Difteri, Pertusis, Tetanus)** merupakan vaksin untuk mencegah penyakit Difteri, Pertusis, dan Tetanus yang diberikan pada bayi berumur 3 bulan ke atas, dengan suntikan pada paha, diulang 1 bulan dan 2 bulan kemudian, sehingga

14. **Health complaint** is a condition where a person has health or mental problems because of acute illness, chronically illness, accident, crimes, or others.

15. **BCG (Bacillus Calmette Guerin)** is a vaccine to prevent TBC disease, given to newborns or children, by injection at the base of the skin of the upper arm. Injection site will form little bumps of scar tissue in the skin of the upper arm. BCG injections given to children 1 times.

16. **DPT (Diphtheria, Pertussis, Tetanus)** is a vaccine to prevent the diphtheria, pertussis, and tetanus disease, given to infants aged 3 months and above, with a shot in the thigh, repeated one month and two months later, so that the complete DPT immunization shots at toddler totaling 3 times (sometimes the time interval between injections can be more than 1 month).

suntikan imunisasi DPT lengkap pada balita berjumlah 3 kali (kadang-kadang selang waktu antar suntikan bisa lebih dari 1 bulan).

17. Status penguasaan bangunan

tempat tinggal milik sendiri adalah jika tempat tinggal tersebut pada waktu pencacahan betul-betul sudah milik kepala rumah tangga atau salah seorang anggota rumah tangga. Rumah yang dibeli secara angsuran melalui kredit bank atau rumah dengan status sewa beli dianggap rumah milik sendiri.

18. Bencana Alam

adalah peristiwa atau serangkaian peristiwa yang mengancam dan mengganggu kehidupan/penghidupan masyarakat yang disebabkan oleh faktor alam antara lain berupa gempa bumi, tsunami, gunung meletus, banjir, kekeringan, angin topan, dan tanah longsor sehingga mengakibatkan kerugian materi maupun non-materi.

19. Korban meninggal adalah orang yang dilaporkan tewas atau meninggal dunia akibat bencana.

17. *Own ownership property status* is a status of dwelling occupied belongs to the head of household or one of the household member. Houses bought through bank credit or houses with leasing status were also categorized as an own property.

18. *Natural Disaster* is an event or series of events that threaten and disrupt the lives and livelihoods caused by natural factors such as: earthquake, tsunami, volcanic eruption, flood, flash flood, drought, typhoon/cyclone, and landslide so it can lead to result in loss of material and non-material.

19. *Fatality* is a person reported killed or death in the wake of a disaster.

20. *Missing person* is a person reported missing or who cannot be located or who cannot be accounted for in the wake of a disaster.

20. **Korban hilang** adalah orang yang dilaporkan hilang atau tidak ditemukan atau tidak diketahui keberadaannya setelah terjadi bencana.
21. **Korban luka/sakit** adalah orang yang mengalami luka-luka atau sakit, dalam keadaan luka ringan, luka sedang maupun luka parah/berat, baik yang berobat jalan maupun rawat inap.
22. **Rusak Berat** adalah kriteria kerusakan yang mengakibatkan bangunan roboh atau sebagian besar komponen struktur rusak.
23. **Rusak sedang** adalah kriteria kerusakan yang mengakibatkan sebagian kecil komponen struktur rusak, dan komponen penunjang rusak namun bangunan masih tetap berdiri.
24. **Rusak ringan** adalah kriteria kerusakan yang mengakibatkan sebagian komponen struktur retak (struktur masih bisa digunakan) dan bangunan masih tetap berdiri.
21. **Casualty** is a person suffering injury or illness, in a state of light injury, moderate injury, or heavy injury, which is undergoing treatment as either an outpatient or inpatient.
22. **Severely damaged** is the criteria of damage that resulted most buildings collapsed or damaged its structural components.
23. **Damaged** is the criteria of damage that resulted defective fraction of structural components and supporting components damaged, but the building still stands.
24. **Lightly damaged** is the criteria of damage that resulted partially cracked structural components, but the structure still can be used and the building still stands.
25. To measure poverty, BPS-Statistics Indonesia has used the concept of basic needs approach. Therefore, poverty is viewed as economic inability to fulfill food and non-food basic needs which are

25. Untuk mengukur kemiskinan, BPS menggunakan konsep kemampuan memenuhi kebutuhan dasar (*basic needs approach*). Dengan pendekatan ini, kemiskinan dipandang sebagai ketidakmampuan dari sisi ekonomi untuk memenuhi kebutuhan dasar makanan dan bukan makanan yang diukur dari sisi pengeluaran. Metode yang digunakan adalah menghitung Garis Kemiskinan (GK), yang terdiri dari dua komponen yaitu Garis Kemiskinan Makanan (GKM) dan Garis Kemiskinan Non-Makanan (GKNM). Penghitungan Garis Kemiskinan dilakukan secara terpisah untuk daerah perkotaan dan perdesaan.

26. **Penduduk miskin** adalah penduduk yang memiliki rata-rata pengeluaran per kapita per bulan di bawah Garis Kemiskinan.

27. **Garis Kemiskinan Makanan (GKM)** merupakan nilai pengeluaran kebutuhan minimum makanan yang disetarakan dengan 2.100 kkalori per kapita per hari. Garis Kemiskinan Non-Makanan (GKNM) adalah

measured by consumption/expenditure. The method used is calculating poverty line, which consists of two components that are Food Poverty Line (FPL) and Non-Food Poverty Line (NFPL). The poverty line was calculated separately for urban and rural areas.

26. *A person whose expenditure per capita per month is below the poverty line is considered to be poor.*

27. **The Food Poverty Line** refers to the daily minimum requirement of 2,100 kcal per capita per day. The Non-Food Poverty Line refers to the minimum requirement for household necessities for clothing, education, health, and other basic individual needs.

28. **The Human Development Index (HDI)** explains how people can

kebutuhan minimum untuk perumahan, sandang, pendidikan, kesehatan, dan kebutuhan dasar lainnya.

28. **Indeks Pembangunan Manusia** (IPM) menjelaskan bagaimana penduduk dapat mengakses hasil pembangunan dalam memperoleh pendapatan, kesehatan, pendidikan dan sebagainya. IPM diperkenalkan oleh UNDP pada tahun 1990 dan dipublikasikan secara berkala dalam laporan tahunan Human Development Report (HDR). IPM dibentuk oleh 3 (tiga) dimensi dasar: Umur panjang dan hidup sehat; pengetahuan; dan standar hidup layak.

access development results in obtaining income, health, education and so forth. HDI was introduced by United Nations Development Programme (UNDP) in 1990 and published periodically in the annual report of the Human Development Report. HDI was formed by three basic dimensions: a long and healthy life; knowledge; and a decent standard of living.

ULASAN DESCRIPTION

4.1. Pendidikan

Pada tahun 2019/2020, jumlah Sekolah Dasar yang ada di Kabupaten Labuhanbatu Utara sebanyak 291 unit, dengan 2.925 orang guru dan 45.637 murid.

Sekolah Menengah Pertama yang ada sebanyak 52 unit, dengan 882 orang guru dan 12.543 murid.

Sekolah Menengah Atas yang ada sebanyak 17 unit, dengan 492 orang guru dan 7.956 murid.

4.2. Kesehatan

Di Kabupaten Labuhanbatu Utara, terdapat 6 Rumah Sakit, 18 Puskesmas, 526 posyandu yang tersebar di 8 kecamatan.

4.3. Agama dan Sosial Lainnya

Jumlah sarana ibadah bagi umat beragama di Kabupaten Labuhanbatu Utara cukup memadai. Pada tahun 2019, jumlah mesjid ada 424 bangunan, musholla 89 bangunan, dan gereja 329 bangunan.

4.1 Education

In the year of 2019/2020, there were 291 Primary Schools with 2.925 teachers and 45.637 students.

There were 52 Junior High Schools with 882 teachers and 12.543 students

There were 72 Senior High Schools with 492 teachers and 7.956 students.

4.2. Health and Family Planning

There were 6 Hospital, 18 Puskesmas, 526 posyandu, in Labuhanbatu Utara Regency that spreads over 8 Sub Districts.

4.3 Religion and other Social Affairs

The comparison between number of religious facilities and population in 2019 was sufficient enough. There were 424 Mosques, 89 Mushollas, and 329 Churchs.

4. Sosial dan Kesejahteraan Rakyat/ Social and Walfare

4.1 Pendidikan/ Education

Tabel 4.1.1 Jumlah Sekolah, Guru dan Murid Taman Kanak-kanak (TK) di Bawah Kementerian Pendidikan dan Kebudayaan Menurut Kecamatan di Kabupaten Labuhanbatu Utara, 2018/2019 dan 2019/2020
Number of School, Teacher and Pupils in Kindergarten Under The Ministry of Education and Culture by Sub District in Labuhanbatu Utara Regency, 2018/2019 and 2019/2020

Kecamatan Sub District	Sekolah/ Schools					
	Negeri/ Public		Swasta Private		Jumlah Total	
	2018/2019	2019/2020	2018/2019	2019/2020	2018/2019	2019/2020
(1)	(2)	(3)	(4)	(5)	(6)	(7)
010 NA IX-X	1	1	1	2	2	3
020 Marbau	1	1	5	6	6	7
030 Aek Kuo	0	...	6	8	12	8
040 Aek Natas	2	2	1	2	3	4
050 Kualuh Selatan	2	2	8	9	10	11
060 Kualuh Hilir	0	...	6	8	6	8
070 Kualuh Hulu	1	1	21	23	22	24
080 Kualuh Leidong	0	...	5	6	5	6
Labuhanbatu Utara	7	7	53	64	60	71

Tabel 4.1.1 Lanjutan
Table Continued

Kecamatan Sub District	Guru ¹ / Teachers ¹					
	Negeri/ Public		Swasta Private		Jumlah Total	
	2018/2019	2019/2020	2018/2019	2019/2020	2018/2019	2019/2020
(1)	(8)	(9)	(10)	(11)	(12)	(13)
010 NA IX-X	3	4	3	3	6	7
020 Marbau	2	3	8	13	10	16
030 Aek Kuo	0	...	6	24	6	24
040 Aek Natas	3	5	1	2	4	7
050 Kualuh Selatan	4	10	11	19	15	29
060 Kualuh Hilir	0	...	8	21	8	21
070 Kualuh Hulu	4	4	49	80	53	84
080 Kualuh Leidong	0	...	9	15	9	15
Labuhanbatu Utara	16	26	95	177	111	203

Tabel 4.1.1 Lanjutan
Table Continued

Kecamatan Sub District	Murid/ Students					
	Negeri/ Public		Swasta Private		Jumlah Total	
	2018/2019	2019/2020	2018/2019	2019/2020	2018/2019	2019/2020
(1)	(14)	(15)	(16)	(17)	(18)	(19)
010 NA IX-X	26	34	43	55	69	89
020 Marbau	0	24	115	93	115	117
030 Aek Kuo	0	...	199	293	199	293
040 Aek Natas	63	49	18	15	81	64
050 Kualuh Selatan	75	81	152	143	227	224
060 Kualuh Hilir	0	...	108	201	108	201
070 Kualuh Hulu	30	30	842	909	872	939
080 Kualuh Leidong	0	...	158	156	158	156
Labuhanbatu Utara	194	218	1 635	1 865	1 829	2 083

Catatan/ Note : ¹Jumlah Guru Termasuk Kepala Sekolah dan Guru/ *The total of teachers including headmaster and teacher*

Sumber/ Source : 2018/2019 - Kementerian Pendidikan dan Kebudayaan, Sistem Data Pokok Pendidikan, data semester ganjil/ Ministry of Educations and Culture, Basic Education Data System, odd semester
 2019/2020 - Kementerian Pendidikan dan Kebudayaan, data semester ganjil 2019/ Ministry of Educations and Culture, 2019 odd semester data

Tabel 4.1.2 Jumlah Sekolah, Guru dan Murid RA di Bawah Kementerian Agama Menurut Kecamatan di Kabupaten Labuhanbatu Utara, 2018/2019 dan 2019/2020

Number of School, Teacher and Pupils in Raudatul Athfal (RA) Under The Ministry of Religion by Sub District in Labuhanbatu Utara Regency, 2018/2019 and 2019/2020

Kecamatan Sub District	Sekolah/ Schools		Guru/ Teachers		Murid/ Students	
	2018/2019	2019/2020	2018/2019	2019/2020	2018/2019	2019/2020
(1)	(2)	(3)	(4)	(5)	(6)	(7)
010 NA IX-X	...	15	...	64	...	721
020 Marbau	...	13	...	46	...	652
030 Aek Kuo	...	-	...	-	...	-
040 Aek Natas	...	5	...	15	...	284
050 Kualuh Selatan	...	11	...	43	...	577
060 Kualuh Hilir	...	3	...	11	...	155
070 Kualuh Hulu	...	12	...	43	...	621
080 Kualuh Leidong	...	5	...	19	...	196
Labuhanbatu Utara	...	64	...	241	...	3 206

Catatan/ Note : Seluruh Raudatul Athfal (RA) berstatus swasta/ All Raudatul Athfal (RA) are private

Sumber/ Source : 2018/2019 - Kementerian Agama, EMIS, data semester genap laporan sampai dengan 30 Juni 2019/ Ministry of Religious Affairs, EMIS, even semester report data up to 30th June 2019

2019/2020 - Kementerian Agama, EMIS, data semester ganjil laporan sampai dengan 15 Maret 2020/ Ministry of Religious Affairs, EMIS, odd semester report data up to March 15th, 2020

Tabel 4.1.3 Jumlah Sekolah, Guru dan Murid Sekolah Dasar (SD) di Bawah Kementerian Pendidikan dan Kebudayaan Menurut Kecamatan di Kabupaten Labuhanbatu Utara, 2018/2019 dan 2019/2020
Number of School, Teacher and Pupils in Primary Schools Under The Ministry of Education and Culture by Sub District in Labuhanbatu Utara Regency, 2018/2019 and 2019/2020

Kecamatan Sub District	Sekolah/ Schools					
	Negeri/ Public		Swasta Private		Jumlah Total	
	2018/2019	2019/2020	2018/2019	2019/2020	2018/2019	2019/2020
(1)	(2)	(3)	(4)	(5)	(6)	(7)
010 NA IX-X	35	35	2	2	37	37
020 Marbau	33	33	1	2	34	35
030 Aek Kuo	21	21	2	2	23	23
040 Aek Natas	27	27	1	1	28	28
050 Kualuh Selatan	44	44	6	6	50	50
060 Kualuh Hilir	22	22	10	10	32	32
070 Kualuh Hulu	50	50	12	12	62	62
080 Kualuh Leidong	19	19	5	5	24	24
Labuhanbatu Utara	251	251	39	40	290	291

Tabel 4.1.3 Lanjutan
Table Continued

Kecamatan Sub District	Guru ¹ / Teachers ¹					
	Negeri/ Public		Swasta Private		Jumlah Total	
	2018/2019	2019/2020	2018/2019	2019/2020	2018/2019	2019/2020
(1)	(8)	(9)	(10)	(11)	(12)	(13)
010 NA IX-X	398	418	14	15	412	433
020 Marbau	314	334	11	16	325	350
030 Aek Kuo	191	227	24	29	215	256
040 Aek Natas	273	294	9	7	282	301
050 Kualuh Selatan	421	462	44	47	465	509
060 Kualuh Hilir	166	175	37	51	203	226
070 Kualuh Hulu	471	492	109	117	580	609
080 Kualuh Leidong	177	198	37	43	214	241
Labuhanbatu Utara	2 411	2 600	285	325	2 696	2 925

Tabel 4.1.3 Lanjutan
Table Continued

Kecamatan Sub District	Murid/ Students					
	Negeri/ Public		Swasta Private		Jumlah Total	
	2018/2019	2019/2020	2018/2019	2019/2020	2018/2019	2019/2020
(1)	(14)	(15)	(16)	(17)	(18)	(19)
010 NA IX-X	7 218	7 154	232	348	7 450	7 502
020 Marbau	4 430	4 301	103	187	4 533	4 488
030 Aek Kuo	3 430	3 337	624	615	4 054	3 952
040 Aek Natas	4 934	4 833	74	88	5 008	4 921
050 Kualuh Selatan	6 756	6 562	1 012	1 007	7 768	7 569
060 Kualuh Hilir	3 574	3 457	630	622	4 204	4 079
070 Kualuh Hulu	6 888	6 603	2 090	2 056	8 978	8 659
080 Kualuh Leidong	3 591	3 455	1 046	1 012	4 637	4 467
Labuhanbatu Utara	40 821	39 702	5 811	5 935	46 632	45 637

Catatan/ Note : ¹Jumlah Guru Termasuk Kepala Sekolah dan Guru/ *The total of teachers including headmaster and teacher*

Sumber/ Source : Kementerian Pendidikan dan Kebudayaan, Data Semester Ganjil/ *Ministry of Educations and Culture, Odd Semester Data*

Tabel 4.1.4 Jumlah Sekolah, Guru dan Murid Madrasah Ibtidaiyah (MI) di Bawah Kementerian Agama Menurut Kecamatan di Kabupaten Labuhanbatu Utara, 2018/2019 dan 2019/2020

Number of School, Teacher and Pupils in Madrasah Ibtidaiyah (MI) Under The Ministry of Religion by Sub District in Labuhanbatu Utara Regency, 2018/2019 and 2019/2020

Kecamatan Sub District	Sekolah/ Schools					
	Negeri/ Public		Swasta Private		Jumlah Total	
	2018/2019	2019/2020	2018/2019	2019/2020	2018/2019	2019/2020
(1)	(2)	(3)	(4)	(5)	(6)	(7)
010 NA IX-X	...	1	...	2	...	3
020 Marbau	...	3	...	2	...	5
030 Aek Kuo	...	-	...	-	...	-
040 Aek Natas	...	1	...	1	...	2
050 Kualuh Selatan	...	-	...	2	...	2
060 Kualuh Hilir	...	-	...	5	...	5
070 Kualuh Hulu	...	1	...	10	...	11
080 Kualuh Leidong	...	-	...	4	...	4
Labuhanbatu Utara	...	6	...	26	...	32

Tabel 4.1.4 Lanjutan
Table Continued

Kecamatan Sub District	Guru ¹ / Teachers ¹					
	Negeri/ Public		Swasta Private		Jumlah Total	
	2018/2019	2019/2020	2018/2019	2019/2020	2018/2019	2019/2020
(1)	(8)	(9)	(10)	(11)	(12)	(13)
010 NA IX-X	...	19	...	10	...	29
020 Marbau	...	28	...	18	...	46
030 Aek Kuo	...	-	...	-	...	-
040 Aek Natas	...	21	...	12	...	33
050 Kualuh Selatan	...	-	...	18	...	18
060 Kualuh Hilir	...	-	...	37	...	37
070 Kualuh Hulu	...	16	...	57	...	73
080 Kualuh Leidong	...	-	...	26	...	26
Labuhanbatu Utara	...	84	...	178	...	262

Tabel 4.1.4 Lanjutan
Table Continued

Kecamatan Sub District	Murid/ Students					
	Negeri/ Public		Swasta Private		Jumlah Total	
	2018/2019	2019/2020	2018/2019	2019/2020	2018/2019	2019/2020
(1)	(14)	(15)	(16)	(17)	(18)	(19)
010 NA IX-X	...	216	...	184	...	400
020 Marbau	...	535	...	280	...	815
030 Aek Kuo	...	-	...	-	...	-
040 Aek Natas	...	408	...	219	...	627
050 Kualuh Selatan	...	-	...	238	...	238
060 Kualuh Hilir	...	-	...	453	...	453
070 Kualuh Hulu	...	350	...	1 095	...	1 445
080 Kualuh Leidong	...	-	...	322	...	322
Labuhanbatu Utara	...	1 509	...	2 791	...	4 300

Catatan/ Note : ¹Jumlah Guru Termasuk Kepala Sekolah dan Guru/ *The total of teachers*
 Sumber/ Source : 2018/2019 - Kementerian Agama, EMIS, data semester genap laporan sampai dengan 30 Juni 2019/ Ministry of Religious Affairs, EMIS, even semester report data up to 30th June 2019
 2019/2020 - Kementerian Agama, EMIS, data semester ganjillaporan sampai dengan 15 Maret 2020/ Ministry of Religious Affairs, EMIS, odd semester report data up to March 15th, 2020

Tabel 4.1.5 Jumlah Sekolah, Guru dan Murid Sekolah Menengah Pertama (SMP) di Bawah Kementerian Pendidikan dan Kebudayaan Menurut Kecamatan di Kabupaten Labuhanbatu Utara, 2018/2019 dan 2019/2020

Number of School, Teacher and Pupils in Primary Schools Under The Ministry of Education and Culture by Sub District in Labuhanbatu Utara Regency, 2018/2019 and 2019/2020

Kecamatan Sub District	Sekolah/ Schools					
	Negeri/ Public		Swasta Private		Jumlah Total	
	2018/2019	2019/2020	2018/2019	2019/2020	2018/2019	2019/2020
(1)	(2)	(3)	(4)	(5)	(6)	(7)
010 NA IX-X	3	3	2	2	5	5
020 Marbau	3	3	1	1	4	4
030 Aek Kuo	3	3	1	1	4	4
040 Aek Natas	3	3	1	1	4	4
050 Kualuh Selatan	4	4	2	3	6	7
060 Kualuh Hilir	2	3	6	6	8	9
070 Kualuh Hulu	4	4	8	9	12	13
080 Kualuh Leidong	4	4	2	2	6	6
Labuhanbatu Utara	26	27	23	25	49	52

Tabel 4.1.5 Lanjutan
Table Continued

Kecamatan Sub District	Guru ¹ / Teachers ¹					
	Negeri/ Public		Swasta Private		Jumlah Total	
	2018/2019	2019/2020	2018/2019	2019/2020	2018/2019	2019/2020
(1)	(8)	(9)	(10)	(11)	(12)	(13)
010 NA IX-X	64	87	8	7	72	94
020 Marbau	81	83	4	5	85	88
030 Aek Kuo	56	89	9	10	65	99
040 Aek Natas	64	72	5	6	69	78
050 Kualuh Selatan	130	134	13	21	143	155
060 Kualuh Hilir	36	60	32	28	68	88
070 Kualuh Hulu	106	116	61	82	167	198
080 Kualuh Leidong	55	69	9	13	64	82
Labuhanbatu Utara	592	710	141	172	733	882

Tabel 4.1.5 Lanjutan
Table Continued

Kecamatan Sub District	Murid/ Students					
	Negeri/ Public		Swasta Private		Jumlah Total	
	2018/2019	2019/2020	2018/2019	2019/2020	2018/2019	2019/2020
(1)	(14)	(15)	(16)	(17)	(18)	(19)
010 NA IX-X	809	719	73	43	882	762
020 Marbau	1 439	1 405	67	70	1 506	1 475
030 Aek Kuo	1 006	969	252	270	1 258	1 239
040 Aek Natas	1 031	1 059	75	78	1 106	1 137
050 Kualuh Selatan	1 936	1 966	163	148	2 099	2 114
060 Kualuh Hilir	631	689	437	380	1 068	1 069
070 Kualuh Hulu	2 162	2 205	1 268	1 314	3 430	3 519
080 Kualuh Leidong	882	942	258	286	1 140	1 228
Labuhanbatu Utara	9 896	9 954	2 593	2 589	12 489	12 543

Catatan/ Note : ¹Jumla Guru Termasuk Kepala Sekolah dan Guru/ *The total of teachers including headmaster and teacher*

Sumber/ Source : Kementerian Pendidikan dan Kebudayaan, Data Semester Ganjil/
Ministry of Educations and Culture, Odd Semester Data

Tabel 4.1.6 Jumlah Sekolah, Guru dan Murid Madrasah Tsanawiyah (MTS) di Bawah Kementerian Agama Menurut Kecamatan di Kabupaten Labuhanbatu Utara, 2018/2019 dan 2019/2020

Number of School, Teacher and Pupils in Madrasah Tsanawiyah (MTS) Under The Ministry of Religion by Sub District in Labuhanbatu Utara Regency, 2018/2019 and 2019/2020

Kecamatan Sub District	Sekolah/ Schools					
	Negeri/ Public		Swasta Private		Jumlah Total	
	2018/2019	2019/2020	2018/2019	2019/2020	2018/2019	2019/2020
(1)	(2)	(3)	(4)	(5)	(6)	(7)
010 NA IX-X	...	-	...	11	...	11
020 Marbau	...	-	...	4	...	4
030 Aek Kuo	...	-	...	2	...	2
040 Aek Natas	...	1	...	5	...	6
050 Kualuh Selatan	...	2	...	6	...	8
060 Kualuh Hilir	...	-	...	5	...	5
070 Kualuh Hulu	...	-	...	10	...	10
080 Kualuh Leidong	...	-	...	6	...	6
Labuhanbatu Utara	...	3	...	49	...	52

Tabel 4.1.6 Lanjutan
Table Continued

Kecamatan Sub District	Guru ¹ / Teachers ¹					
	Negeri/ Public		Swasta Private		Jumlah Total	
	2018/2019	2019/2020	2018/2019	2019/2020	2018/2019	2019/2020
(1)	(8)	(9)	(10)	(11)	(12)	(13)
010 NA IX-X	...	-	...	131	...	131
020 Marbau	...	-	...	38	...	38
030 Aek Kuo	...	-	...	19	...	19
040 Aek Natas	...	31	...	50	...	81
050 Kualuh Selatan	...	86	...	48	...	134
060 Kualuh Hilir	...	-	...	46	...	46
070 Kualuh Hulu	...	-	...	81	...	81
080 Kualuh Leidong	...	-	...	63	...	63
Labuhanbatu Utara	...	117	...	476	...	593

Tabel 4.1.6 Lanjutan
Table Continued

Kecamatan Sub District	Murid/ Students					
	Negeri/ Public		Swasta Private		Jumlah Total	
	2018/2019 (1)	2019/2020 (14)	2018/2019 (15)	2019/2020 (16)	2018/2019 (17)	2019/2020 (18)
010 NA IX-X	...	-	...	2 120	...	2 120
020 Marbau	...	-	...	667	...	667
030 Aek Kuo	...	-	...	224	...	224
040 Aek Natas	...	723	...	555	...	1 278
050 Kualuh Selatan	...	1 509	...	769	...	2 278
060 Kualuh Hilir	...	-	...	724	...	724
070 Kualuh Hulu	...	-	...	1 162	...	1 162
080 Kualuh Leidong	...	-	...	852	...	852
Labuhanbatu Utara	...	2 232	...	7 073	...	9 305

Catatan/ Note : ¹Jumlah Guru Termasuk Kepala Sekolah dan Guru/ *The total of teachers*
 Sumber/ Source : 2018/2019 - Kementerian Agama, EMIS, data semester genap laporan sampai dengan 30 Juni 2019/ Ministry of Religious Affairs, EMIS, even semester report data up to 30th June 2019
 2019/2020 - Kementerian Agama, EMIS, data semester ganjillaporan sampai dengan 15 Maret 2020/ Ministry of Religious Affairs, EMIS, odd semester report data up to March 15th, 2020

Tabel 4.1.7 Jumlah Sekolah, Guru dan Murid Sekolah Menengah Atas (SMA) di Bawah Kementerian Pendidikan dan Kebudayaan Menurut Kecamatan di Kabupaten Labuhanbatu Utara, 2018/2019 dan 2019/2020

Number of School, Teacher and Pupils in Senior High Schools Under The Ministry of Education and Culture by Sub District in Labuhanbatu Utara Regency, 2018/2019 and 2019/2020

Kecamatan Sub District	Sekolah/ Schools					
	Negeri/ Public		Swasta Private		Jumlah Total	
	2018/2019	2019/2020	2018/2019	2019/2020	2018/2019	2019/2020
(1)	(2)	(3)	(4)	(5)	(6)	(7)
010 NA IX-X	1	1	-	-	1	1
020 Marbau	1	1	-	-	1	1
030 Aek Kuo	1	1	-	-	1	1
040 Aek Natas	1	1	-	-	1	1
050 Kualuh Selatan	1	1	2	2	3	3
060 Kualuh Hilir	2	2	-	-	2	2
070 Kualuh Hulu	1	1	5	5	6	6
080 Kualuh Leidong	1	1	1	1	2	2
Labuhanbatu Utara	9	9	8	8	17	17

Tabel 4.1.7 Lanjutan
Table Continued

Kecamatan <i>Sub District</i>	Guru ¹ / Teachers ¹					
	Negeri/ <i>Public</i>		Swasta <i>Private</i>		Jumlah <i>Total</i>	
	2018/2019	2019/2020	2018/2019	2019/2020	2018/2019	2019/2020
(1)	(8)	(9)	(10)	(11)	(12)	(13)
010 NA IX-X	47	44	-	-	47	44
020 Marbau	40	39	-	-	40	39
030 Aek Kuo	27	29	-	-	27	29
040 Aek Natas	47	50	-	-	47	50
050 Kualuh Selatan	48	55	16	22	64	77
060 Kualuh Hilir	39	48	-	-	39	48
070 Kualuh Hulu	50	59	87	92	137	151
080 Kualuh Leidong	37	46	4	8	41	54
Labuhanbatu Utara	335	370	107	122	442	492

Tabel 4.1.7 Lanjutan
Table Continued

Kecamatan Sub District	Murid/ Students					
	Negeri/ Public		Swasta Private		Jumlah Total	
	2018/2019	2019/2020	2018/2019	2019/2020	2018/2019	2019/2020
(1)	(14)	(15)	(16)	(17)	(18)	(19)
010 NA IX-X	563	575	-	-	563	575
020 Marbau	606	635	-	-	606	635
030 Aek Kuo	438	489	-	-	438	489
040 Aek Natas	850	912	-	-	850	912
050 Kualuh Selatan	844	886	174	214	1 018	1 100
060 Kualuh Hilir	593	612	-	-	593	612
070 Kualuh Hulu	1 018	1 023	1 637	1 777	2 655	2 800
080 Kualuh Leidong	605	657	195	176	800	833
Labuhanbatu Utara	5 517	5 789	2 006	2 167	7 523	7 956

Catatan/ Note : ¹Jumlah Guru Termasuk Kepala Sekolah dan Guru/ *The total of teachers including headmaster and teacher*

Sumber/ Source : Kementerian Pendidikan dan Kebudayaan, Data Semester Ganjil/
Ministry of Educations and Culture, Odd Semester Data

Tabel 4.1.8 Jumlah Sekolah, Guru dan Murid Sekolah Menengah Kejuruan (SMK) di Bawah Kementerian Pendidikan dan Kebudayaan Menurut Kecamatan di Kabupaten Labuhanbatu Utara, 2018/2019 dan 2019/2020

Number of School, Teacher and Pupils in Vocational High Schools Under The Ministry of Education and Culture by Sub District in Labuhanbatu Utara Regency, 2018/2019 and 2019/2020

Kecamatan Sub District	Sekolah/ Schools					
	Negeri/ Public		Swasta Private		Jumlah Total	
	2018/2019	2019/2020	2018/2019	2019/2020	2018/2019	2019/2020
(1)	(2)	(3)	(4)	(5)	(6)	(7)
010 NA IX-X	-	-	1	1	1	1
020 Marbau	-	-	3	3	3	3
030 Aek Kuo	-	-	1	1	1	1
040 Aek Natas	-	-	-	-	-	-
050 Kualuh Selatan	2	2	2	2	4	4
060 Kualuh Hilir	1	1	-	-	1	1
070 Kualuh Hulu	-	-	8	8	8	8
080 Kualuh Leidong	-	-	1	1	1	1
Labuhanbatu Utara	3	3	16	16	19	19

Tabel 4.1.8 Lanjutan
Table Continued

Kecamatan Sub District	Guru ¹ / Teachers ¹					
	Negeri/ Public		Swasta Private		Jumlah Total	
	2018/2019	2019/2020	2018/2019	2019/2020	2018/2019	2019/2020
(1)	(8)	(9)	(10)	(11)	(12)	(13)
010 NA IX-X	-	-	28	29	28	29
020 Marbau	-	-	75	79	75	79
030 Aek Kuo	-	-	17	21	17	21
040 Aek Natas	-	-	-	-	-	-
050 Kualuh Selatan	80	88	29	36	109	124
060 Kualuh Hilir	14	16	-	-	14	16
070 Kualuh Hulu	-	-	128	134	128	134
080 Kualuh Leidong	-	-	13	8	13	8
Labuhanbatu Utara	94	104	290	307	384	411

Tabel 4.1.8 Lanjutan
Table Continued

Kecamatan Sub District	Murid/ Students					
	Negeri/ Public		Swasta Private		Jumlah Total	
	2018/2019	2019/2020	2018/2019	2019/2020	2018/2019	2019/2020
(1)	(14)	(15)	(16)	(17)	(18)	(19)
010 NA IX-X	-	-	650	683	650	683
020 Marbau	-	-	1 694	1 832	1 694	1 832
030 Aek Kuo	-	-	293	358	293	358
040 Aek Natas	-	-	-	-	-	-
050 Kualuh Selatan	1 139	1 167	426	499	1 565	1 666
060 Kualuh Hilir	248	292	-	-	248	292
070 Kualuh Hulu	-	-	2 041	2 263	2 041	2 263
080 Kualuh Leidong	-	-	104	106	104	106
Labuhanbatu Utara	1 387	1 459	5 208	5 741	6 595	7 200

Catatan/ Note : ¹Jumlah Guru Termasuk Kepala Sekolah dan Guru/ *The total of teachers including headmaster and teacher*

Sumber/ Source : Kementerian Pendidikan dan Kebudayaan, Data Semester Ganjil/ *Ministry of Educations and Culture, Odd Semester Data*

Tabel 4.1.9 Jumlah Sekolah, Guru dan Murid Madrasah Aliyah (MA) di Bawah Kementerian Agama Menurut Kecamatan di Kabupaten Labuhanbatu Utara, 2018/2019 dan 2019/2020

Number of School, Teacher and Pupils in Madrasah Aliyah (MA) Under The Ministry of Religion by Sub District in Labuhanbatu Utara Regency, 2018/2019 and 2019/2020

Kecamatan Sub District	Sekolah/ Schools					
	Negeri/ Public		Swasta Private		Jumlah Total	
	2018/2019	2019/2020	2018/2019	2019/2020	2018/2019	2019/2020
(1)	(2)	(3)	(4)	(5)	(6)	(7)
010 NA IX-X	...	-	...	3	...	3
020 Marbau	...	-	...	3	...	3
030 Aek Kuo	...	1	...	-	...	1
040 Aek Natas	...	-	...	1	...	1
050 Kualuh Selatan	...	1	...	3	...	4
060 Kualuh Hilir	...	-	...	1	...	1
070 Kualuh Hulu	...	-	...	3	...	3
080 Kualuh Leidong	...	-	...	2	...	2
Labuhanbatu Utara	...	2	...	16	...	18

Tabel 4.1.9 Lanjutan
Table Continued

Kecamatan <i>Sub District</i>	Guru ¹ / Teachers ¹					
	Negeri/ <i>Public</i>		Swasta <i>Private</i>		Jumlah <i>Total</i>	
	2018/2019	2019/2020	2018/2019	2019/2020	2018/2019	2019/2020
(1)	(8)	(9)	(10)	(11)	(12)	(13)
010 NA IX-X	...	-	...	31	...	31
020 Marbau	...	-	...	25	...	25
030 Aek Kuo	...	32	...	-	...	32
040 Aek Natas	...	-	...	6	...	6
050 Kualuh Selatan	...	73	...	44	...	117
060 Kualuh Hilir	...	-	...	15	...	15
070 Kualuh Hulu	...	-	...	31	...	31
080 Kualuh Leidong	...	-	...	14	...	14
Labuhanbatu Utara	...	105	...	166	...	271

Tabel 4.1.9 Lanjutan
Table Continued

Kecamatan Sub District	Murid/ Students					
	Negeri/ Public		Swasta Private		Jumlah Total	
	2018/2019	2019/2020	2018/2019	2019/2020	2018/2019	2019/2020
(1)	(14)	(15)	(16)	(17)	(18)	(19)
010 NA IX-X	...	-	...	412	...	412
020 Marbau	...	-	...	458	...	458
030 Aek Kuo	...	557	...	-	...	557
040 Aek Natas	...	-	...	67	...	67
050 Kualuh Selatan	...	878	...	165	...	1 043
060 Kualuh Hilir	...	-	...	72	...	72
070 Kualuh Hulu	...	-	...	272	...	272
080 Kualuh Leidong	...	-	...	212	...	212
Labuhanbatu Utara	...	1 435	...	1 658	...	3 093

Catatan/ Note : ¹Jumlah Guru Termasuk Kepala Sekolah dan Guru/ *The total of teachers*

Sumber/ Source : Kementerian Agama, Data Semester Ganjil/
 Ministry of Educations and Culture, Odd Semester Data

Tabel 4.1.10 Jumlah Desa/ Kelurahan yang memiliki Fasilitas Sekolah Menurut Kecamatan dan Tingkat Pendidikan di Kabupaten Labuhanbatu Utara (2011-2018)

Number of Villages Having Educational Facilities by Sub District and Educational Level in Labuhanbatu Utara Regency, (2011-2018)

Kecamatan Sub District	SD/ Primary School			SMP / Junior High Schools		
	2011	2014	2018	2011	2014	2018
(1)	(3)	(3)	(4)	(5)	(6)	(7)
010 NA IX-X	13	13	13	7	8	9
020 Marbau	17	17	17	6	5	7
030 Aek Kuo	8	8	8	5	5	5
040 Aek Natas	12	12	12	6	8	7
050 Kualuh Selatan	12	12	12	7	7	7
060 Kualuh Hilir	7	7	7	6	5	7
070 Kualuh Hulu	13	13	13	7	8	9
080 Kualuh Leidong	7	7	7	7	6	7
Labuhanbatu Utara	89	89	89	51	52	58

Tabel 4.1.10 Lanjutan
Table Continued

Kecamatan Sub District	SMA/ Senior High School			SMK /Vocational High Schools		
	2011	2014	2018	2011	2014	2018
(1)	(8)	(9)	(10)	(11)	(12)	(13)
010 NA IX-X	4	5	3	1	2	1
020 Marbau	3	3	5	1	2	2
030 Aek Kuo	1	2	2	1	1	1
040 Aek Natas	1	2	3	0	0	0
050 Kualuh Selatan	4	5	5	3	3	2
060 Kualuh Hilir	1	0	2	0	1	1
070 Kualuh Hulu	5	6	5	2	3	5
080 Kualuh Leidong	2	2	3	0	0	1
Labuhanbatu Utara	21	25	28	8	12	13

Tabel 4.1.10 Lanjutan
Table Continued

Kecamatan <i>Sub District</i>	Perguruan Tinggi/ <i>University</i>		
	2011	2014	2018
(1)	(2)	(3)	(4)
010 NA IX-X	0	0	0
020 Marbau	0	0	0
030 Aek Kuo	0	0	0
040 Aek Natas	0	0	0
050 Kualuh Selatan	1	0	1
060 Kualuh Hilir	0	0	0
070 Kualuh Hulu	0	0	1
080 Kualuh Leidong	0	0	0
Labuhanbatu Utara	1	0	2

Catatan/ *Note* : Desa pada table ini termasuk Unit Pemukiman Transmigrasi (UPT) yang masih dibina oleh kementerian terkait di Sumatera Utara/ *Villages in this table include Transmigration Settlement Unit which is still fostered by the relevant ministries in the Province of Sumatera Utara*

Sumber/ *Source* : BPS, Pendataan Potensi Desa (Podes)/ *BPS-Statistics Indonesia, Village Potential Data Collection*

Tabel 4.1.11 Angka Partisipasi Murni (APM) dan Angka Partisipasi Kasar (APK) Menurut Jenjang Pendidikan di Kabupaten Labuhanbatu Utara, 2018 dan 2019
Net Participation Rates and Gross Participation Rates by Educational Level in Labuhanbatu Utara Regency, 2018 and 2019

Jenjang Pendidikan Educational Level	Angka Partisipasi Murni (APM) Net Participation Rates		Angka Partisipasi Kasar (APK) Gross Participation Rates	
	2018	2019	2018	2019
(1)	(2)	(3)	(4)	(5)
SD	100,00	99,80	111,42	110,13
SMTp	73,74	74,57	95,48	83,51
SMTA	63,39	64,27	93,46	112,60
PT	--	12,51	--	13,77

Sumber/ Source : BPS Kabupaten Labuhanbatu Utara
BPS-Statistics of Labuhanbatu Utara Regency

Tabel 4.1.12 **Persentase Penduduk Berumur 15 Tahun ke atas yang Melek Huruf Menurut Kelompok Umur di Kabupaten Labuhanbatu Utara, 2018 dan 2019**
Percentage of Literate People Aged 15 Years and Over by Age Group in Labuhanbatu Utara Regency, 2018 and 2019

Kelompok Umur <i>Age Group</i>	2018	2019
(1)	(2)	(3)
15 - 19		
20 - 24		
25 - 29		
30 - 34		
35 - 39		
40 - 44		
45 - 49		
50+		
Jumlah/Total		
15 - 24		
15 - 44		
15+		
45+		

Sumber/ Source : BPS Kabupaten Labuhanbatu Utara
BPS-Statistics of Labuhanbatu Utara Regency

4.2 Kesehatan/ Health

Tabel 4.2.1 Jumlah Desa/ Kelurahan yang memiliki Sarana Kesehatan Menurut Kecamatan di Kabupaten Labuhanbatu Utara, (2011-2018)
Number of village Health Facilities in Labuhanbatu Utara Regency, (2011-2018)

Kecamatan Sub District	Rumah Sakit/ Hospital			Rumah Sakit Bersalin/ Maternity Hospital		
	2011	2014	2018	2011	2014	2018
(1)	(2)	(3)	(4)	(5)	(6)	(7)
010 NA IX-X	0	1	1	0	0	0
020 Marbau	0	0	0	0	0	0
030 Aek Kuo	0	0	0	0	0	0
040 Aek Natas	0	0	0	0	0	0
050 Kualuh Selatan	0	0	1	0	0	1
060 Kualuh Hilir	0	0	0	0	0	0
070 Kualuh Hulu	2	2	2	1	0	1
080 Kualuh Leidong	0	0	0	0	0	0
Labuhanbatu Utara	2	3	4	1	0	2

Tabel 4.2.1 Lanjutan
Table Continued

Kecamatan Sub District	Poliklinik/ Polyclinic			Puskesmas/ Public Health Center		
	2011	2014	2018	2011	2014	2018
(1)	(8)	(9)	(10)	(11)	(12)	(13)
010 NA IX-X	2	4	4	2	2	3
020 Marbau	4	4	6	2	2	4
030 Aek Kuo	1	2	1	1	1	2
040 Aek Natas	2	4	1	2	2	2
050 Kualuh Selatan	3	3	7	3	3	3
060 Kualuh Hilir	0	2	0	2	2	2
070 Kualuh Hulu	6	4	6	3	4	7
080 Kualuh Leidong	2	0	0	1	1	1
Labuhanbatu Utara	20	23	25	16	17	24

Tabel 4.2.1 Lanjutan
Table Continued

Kecamatan Sub District	Puskesmas Pembantu/ <i>Subsidiary</i> <i>of Public Health Center</i>			Apotek/ <i>Pharmacy</i>		
	2011	2014	2018	2011	2014	2018
(1)	(14)	(15)	(16)	(17)	(18)	(19)
010 NA IX-X	8	9	10	0	4	3
020 Marbau	7	7	11	0	2	1
030 Aek Kuo	4	4	4	0	0	1
040 Aek Natas	7	7	5	0	1	7
050 Kualuh Selatan	6	8	10	1	0	0
060 Kualuh Hilir	5	5	5	1	1	0
070 Kualuh Hulu	7	7	8	2	3	5
080 Kualuh Leidong	6	6	7	0	1	2
Labuhanbatu Utara	50	53	60	4	12	19

Sumber :BPS, Pendataan Potensi Desa (Podes)/ *BPS- Statistics Indonesia, Village Potential Data Collecting*

Tabel 4.2.2 Jumlah Tenaga Kesehatan (Pemerintah dan Swasta) Menurut Kecamatan di Kabupaten Labuhanbatu Utara, 2019
Number of State and Privat Physicians by Sub District in Labuhanbatu Utara Regency, 2019

Kecamatan <i>Sub District</i>	Dokter <i>Doctor</i>	Perawat <i>Nurse</i>	Bidan <i>Midwife</i>	Farmasi <i>Pharmaceutical</i>	Ahli Gizi <i>Nutritionist</i>
(1)	(2)	(3)	(4)	(5)	(6)
010 NA IX-X	14	104	88	3	0
020 Marbau	5	109	61	1	0
030 Aek Kuo	7	51	18	0	0
040 Aek Natas	8	89	65	2	0
050 Kualuh Selatan	13	127	131	3	1
060 Kualuh Hilir	8	52	29	2	0
070 Kualuh Hulu	34	253	247	25	9
080 Kualuh Leidong	0	38	36	0	1
Labuhanbatu Utara	89	823	675	36	11

Sumber/ *Source* : Dinas Kesehatan Kabupaten Labuhanbatu Utara
Health Service of North Labuhanbatu Utara Regency

Tabel 4.2.3 **Persentase penduduk yang Mempunyai Keluhan Kesehatan dan Berobat Jalan Selama Sebulan Terakhir Menurut Jenis Kelamin di Kabupaten Labuhanbatu Utara, (2014-2019)**
Percentage of People Who Had Health Complaint and OutPatient During a month Prior to The Survey by Sex in Labuhanbatu Utara Regency, (2014 – 2019)

Jenis kelamin Sex	2014	2015	2016	2017	2018	2019
(1)	(2)	(3)	(4)	(5)	(6)	(7)
Laki-laki/ <i>Male</i>	24,25	44,32	51,12	42,61	33,30	12,91
Perempuan/ <i>Female</i>	25,78	40,17	48,79	35,24	30,74	12,77
Labuhanbatu Utara	25,01	42,30	49,89	38,85	31,81	12,84

Sumber/*Source* : BPS, Pendataan Survei Sosial Ekonomi Nasional (SUSENAS)/
BPS- Statistics Indonesia, Socio Economic Survey

Tabel 4.2.4 Jumlah Rumah Sakit Umum, Rumah Sakit Bersalin, dan Puskesmas Menurut Kecamatan di Kabupaten Labuhanbatu Utara, (2018-2019)
Number of General Hospital, and Public Health Center by Sub District in Labuhanbatu Utara Regency, (2018-2019)

Kecamatan Sub District	Rumah Sakit/ Hospital		Rumah Sakit Bersalin/ Maternity Hospital		Puskesmas Public Health Center	
	2018	2019	2018	2019	2018	2019
(1)	(2)	(3)	(4)	(5)	(6)	(7)
010 NA IX-X	3	3	0	0	3	3
020 Marbau	0	0	0	0	4	4
030 Aek Kuo	0	0	0	0	3	3
040 Aek Natas	0	0	0	0	2	2
050 Kualuh Selatan	1	1	1	1	3	3
060 Kualuh Hilir	0	0	0	0	2	2
070 Kualuh Hulu	3	3	0	0	7	7
080 Kualuh Leidong	0	0	0	0	2	2
Labuhanbatu Utara	7	7	1	1	26	26

Tabel 4.2.4 Lanjutan
Table Continued

Kecamatan Sub District	Klinik/ Balai Kesehatan Medical Clinic		Posyandu Integrated Service Post		Polindes Village Maternity Cottage	
	2018	2019	2018	2019	2018	2019
(1)	(2)	(3)	(4)	(5)	(6)	(7)
010 NA IX-X	10	10	95	95	5	5
020 Marbau	8	8	107	107	8	8
030 Aek Kuo	1	1	50	50	3	3
040 Aek Natas	1	1	89	89	4	4
050 Kualuh Selatan	9	9	133	133	10	10
060 Kualuh Hilir	0	0	69	69	3	3
070 Kualuh Hulu	6	6	138	138	10	10
080 Kualuh Leidong	0	0	59	59	2	2
Labuhanbatu Utara	35	35	740	740	45	45

Sumber/ Source : Dinas Kesehatan Kabupaten Labuhanbatu Utara
 Health Service of North Labuhanbatu Utara Regency

Tabel 4.2.5 Jumlah Penduduk Yang Memanfaatkan Sarana Puskesmas di Kabupaten Labuhanbatu Utara, 2019
Number of Puskesmas Facilities User in Labuhanbatu Utara Regency, 2019

Kecamatan <i>Sub District</i>	Kunjungan ke Puskesmas		
	Rawat Jalan	Rawat Inap	Jumlah
(1)	(2)	(3)	(4)
010 Na IX-X	8 466	2 384	10 850
020 Marbau	6 003	1 952	7 955
030 Aek Kuo	1 762	0	1 762
040 Aek Natas	7 006	0	7 006
050 Kualuh Selatan	24 983	2 496	27 479
060 Kualuh Hilir	8 869	176	9 045
070 Kualuh Hulu	11 029	0	11 029
080 Kualuh Leidong	1 437	1 616	3 053
Labuhanbatu Utara	69 555	8 624	78 179

Sumber/ Source : Dinas Kesehatan Kabupaten Labuhanbatu Utara
Health Service of North Labuhanbatu Utara Regency

Tabel 4.2.6 Banyaknya Kelahiran Menurut Penolong Kelahiran di Kabupaten Labuhanbatu Utara, (2014 – 2019)
Birth Rate by Birth Resquer in Labuhanbatu Utara Regency (2014 – 2019)

Tahun Years	Tenaga Kesehatan ¹⁾	Non Tenaga Kesehatan ²⁾	Jumlah
(1)	(2)	(3)	(4)
2014	8 456	35	8 491
2015	7 245	23	7 268
2016	7 737	10	7 742
2017	1 364	57	1 421
2018	1609	44	1652
2019	1 816	155	1 971

Sumber/ Source : Dinas Kesehatan Kabupaten Labuhanbatu Utara
Health Service of North Labuhanbatu Utara Regency

Keterangan :

- 1) Dokter dan Bidan
- 2) Dukun

Tabel 4.2.7 Banyaknya Balita yang Pernah Mendapat Imunisasi Menurut Jenis Imunisasi di Kabupaten Labuhanbatu Utara, 2019
Number of under 5 years child who had immunization by type in Labuhanbatu Utara Regency, 2019

Kecamatan Sub District	Jenis Imunisasi						
	BCG	DPT			Hepatitis		
		1	1	2	1	2	3
(1)	(2)	(3)	(4)	(5)	(6)	(7)	(8)
010 NA IX-X	1 256	1 270	1 116	1 251	1 229	0	0
020 Marbau	867	867	849	873	875	0	0
030 Aek Kuo	715	711	731	713	723	0	0
040 Aek Natas	847	973	880	870	876	0	0
050 Kualuh Selatan	1 594	1 630	1 653	1 614	1 608	0	0
060 Kualuh Hilir	723	685	689	685	685	0	0
070 Kualuh Hulu	1 757	1 757	1 784	1 759	1 783	0	0
080 Kualuh Leidong	680	654	646	651	675	0	0
Labuhanbatu Utara	8 439	8 547	8 348	8 416	8 454	0	0

Sumber/ Source : Dinas Kesehatan Kabupaten Labuhanbatu Utara
 Health Service of North Labuhanbatu Utara Regency

Tabel 4.2.7 Tabel Lanjutan
Table Continued table

Kecamatan <i>Sub District</i>	Jenis Imunisasi				
	Polio				Campak
	1	2	3	4	
(1)	(9)	(10)	(11)	(12)	(13)
010 NA IX-X	1 257	1 262	1 261	1 260	1 268
020 Marbau	875	855	873	861	878
030 Aek Kuo	712	710	713	739	716
040 Aek Natas	871	870	888	871	837
050 Kualuh Selatan	1 631	1 614	1 637	1 627	1 578
060 Kualuh Hilir	674	684	664	667	706
070 Kualuh Hulu	1 769	1 772	1 769	1 774	1 776
080 Kualuh Leidong	681	669	656	642	640
Labuhanbatu Utara	8 470	8 439	8 461	8 441	8 399

Sumber/ *Source* : Dinas Kesehatan Kabupaten Labuhanbatu Utara
Health Service of North Labuhanbatu Utara Regency

Tabel 4.2.8 Jumlah Kasus Penyakit Terbanyak di Kabupaten Labuhanbatu Utara, 2018-2019
Table
Number of Case Most Disease in Labuhanbatu Utara Regenc , 2018-2019

Jenis Penyakit <i>Type of disease</i>	Banyaknya Kasus <i>Number of Case</i>	
	2017	2019
(1)	(2)	(3)
01. Luka (Kecelakaan)/ <i>Trauma Capitis</i>	0	23
02. Maag / <i>Gestro Enteritis</i>	3 730	458
03. Paru-Paru / TBC	364	253
04. Gangguan Perut / <i>Dyspepsia</i>	3 311	346
05. Demam / <i>Malarie / Malaria Febris</i>	275	120
06. Kencing Manis/ <i>Diabetes Mellitus</i>	2 350	902
07. Stroke	0	0
08. Jantung / CHF	0	1
09. Hepatitis/ <i>Hepatitis</i>	0	2
10. Kusta/ <i>Lepra</i>	11	5
11. Filariasis	0	1
12. Lainnya	0	0
Jumlah / Total	10 041	6 219

Sumber/ *Source* : Dinas Kesehatan Kabupaten Labuhanbatu Utara
Health Service of North Labuhanbatu Utara Regency

Tabel 4.2.9 Jumlah Bayi Lahir, Bayi Berat Badan Lahir Rendah (BBLR), BBLR Dirujuk, dan Bergizi Buruk Menurut Kecamatan di Kabupaten Labuhanbatu Utara, 2014-2019

Number of Baby, BBLR and less nutrient by Sub District in Labuhanbatu Utara Regency, 2014-2019

Tahun Years	Bayi Lahir	BBLR		Gizi Buruk
		Jumlah	Dirujuk	
(1)	(2)	(3)	(4)	(5)
2014	8 459	10	10	16
2015	7 311	6	6	15
2016	7 715	6	6	15
2017	8 439	9	9	18
2018	8 336	17	17	18
2019	8 106	19	0	32

Sumber/ Source : Dinas Kesehatan Kabupaten Labuhanbatu Utara
Health Service of North Labuhanbatu Utara Regency

Tabel 4.2.10 Jumlah Ibu Hamil, Melakukan Kunjungan K1, Melakukan Kunjungan K4, KEK, dan Mendapat Tablet Zat Besi (Fe) di Kabupaten Labuhanbatu Utara, 2014-2019

Number of Pregnant Mother, Doing K1, K4, KEK and Receive Fe Tablet in Labuhanbatu Utara Regency, 2014-2019

Tahun Years	Jumlah Ibu Hamil	Melakukan Kunjungan K1	Melakukan Kunjungan K4	Kurang Energi Kronis (KEK)	Mendapat Zat Besi (Fe)
(1)	(2)	(3)	(4)	(5)	(6)
2014	8 456	7 889	7 330	25	7 988
2015	9 422	8 112	7 465	-	7 243
2016	9 520	8 560	7 340	-	7 340
2017	8 439	8 142	8 022	-	6 098
2018	9 170	8 564	7 845	-	6 790
2019	9 053	8 428	8 232	465	6 783

Sumber/ Source : Dinas Kesehatan Kabupaten Labuhanbatu Utara

Health Service of North Labuhanbatu Utara Regency

Tabel 4.2.11 Jumlah Kasus HIV/AIDS, IMS, DBD, Diare, TB dan Malaria Menurut Kecamatan di Kabupaten Labuhanbatu Utara , 2018*Number of HIV/AIDS, IMS, DBD, Diare, TB and Malaria Case by Sub District in Labuhanbatu Utara Regency, 2018*

Kecamatan Sub District	HIV/ AIDS	IMS	DBD	Diare	TB	Malaria
(1)	(2)	(3)	(4)	(5)	(6)	(7)
010 NA IX-X	0	0	23	650	79	0
020 Marbau	1	0	54	673	35	0
030 Aek Kuo	1	0	29	177	42	0
040 Aek Natas	1	0	14	853	58	0
050 Kualuh Selatan	6	0	28	526	81	0
060 Kualuh Hilir	0	0	0	498	20	23
070 Kualuh Hulu	4	0	42	958	181	0
080 Kualuh Leidong	1	0	0	780	37	218
Labuhanbatu Utara	14	0	190	5 113	533	241

Sumber/ Source : Dinas Kesehatan Kabupaten Labuhanbatu Utara
Health Service of North Labuhanbatu Utara Regency

Tabel 4.2. 12 Jumlah Kematian Ibu, Bayi dan Balita di Kabupaten Labuhanbatu Utara, 2014-2019
Number of Mom, Infant and Baby Mortality in Labuhanbatu Utara Regency, 2014-2019

Kematian Mortality	2014	2015	2016	2017	2018	2019
(1)	(2)	(3)	(4)	(5)	(6)	(7)
Ibu Hamil	-	--	--	--	1	3
Ibu Bersalin	14	--	--	6	7	3
Ibu Nifas	-	--	--	--	--	1
Bayi	9	--	--	24	14	3
Balita	6	--	--	--	--	1

Sumber/ Source : Dinas Kesehatan Kabupaten Labuhanbatu Utara
Health Service of North Labuhanbatu Utara Regency

Tabel 4.2.13 Banyaknya Klinik Keluarga Berencana (KKB) dan Pos Pelayanan Keluarga Berencana Desa (PPKBD) Menurut Kecamatan di Kabupaten Labuhanbatu Utara, 2019
Number of Family Planning Clinic by Sub District in Labuhanbatu Utara Regency, 2019

Kecamatan <i>Sub District</i>	Klinik Keluarga Berencana (KKB)	Pos Pelayanan Keluarga Berencana Desa (PPKBD)
(1)	(2)	(3)
010 NA IX-X	4	-
020 Marbau	2	-
030 Aek Kuo	1	-
040 Aek Natas	2	-
050 Kualuh Selatan	4	-
060 Kualuh Hilir	2	-
070 Kualuh Hulu	6	-
080 Kualuh Leidong	2	-
Labuhanbatu Utara	23	-

Sumber/ *Source* : Dinas Pengendalian Penduduk dan Keluarga Berencana Kabupaten Labuhanbatu Utara
Population Control Offices and Family Planning Agency of North Labuhanbatu Utara Regency

Tabel 4.2.14 Banyaknya Pasangan Usia Subur dan Peserta KB Aktif Menurut Kecamatan di Kabupaten Labuhanbatu Utara, 2019
Number of Fertile Age Couple and Active Acceptors by Sub District in Labuhanbatu Utara Regency, 2019

Kecamatan Sub District	Jumlah PUS Fertile Age Couple	Peserta KB Aktif/ Active Acceptors							Jumlah Total
		IUD Spiral	MOW	MOP	Kondom Condom	Implant Implant	Suntikan Injection	Pil Pill	
(1)	(2)	(3)	(4)	(5)	(6)	(7)	(8)	(9)	(10)
010 NA IX-X	12 875	314	200	50	536	1 196	2 095	3 055	7 446
020 Marbau	9 756	288	113	7	468	1 021	709	1 973	4 579
030 Aek Kuo	6 592	166	446	2	30	1 034	160	-	1 838
040 Aek Natas	7 529	286	124	2	529	855	316	2 137	4 249
050 Kualuh Selatan	12 994	300	204	8	750	1 482	2 513	3 824	9 081
060 Kualuh Hilir	8 226	266	52	1	10 057	809	1 628	1 585	14 398
070 Kualuh Hulu	15 081	347	458	67	879	1 190	2 410	3 487	8 838
080 Kualuh Leidong	9 580	346	60	5	542	811	1 319	2 908	5 991
Labuhanbatu Utara	82 633	2 313	1 657	142	13 791	8 398	11 150	18 969	56 420

Sumber/ Source : Dinas Pengendalian Penduduk dan Keluarga Berencana Kabupaten Labuhanbatu Utara
Population Control Offices and Family Planning Agency of North Labuhanbatu Utara Regency

4.3 Agama dan Sosial Lainnya / Religion and other Social Affairs

Tabel 4.3.1 **Persentase Penduduk Menurut Kecamatan dan Agama yang Dianut di Kabupaten Labuhanbatu Utara, 2010**
Population Percentage by Sub District and Religion in Labuhanbatu Utara Regency, 2010

Kecamatan Sub District	Islam	Protestan Protestant	Katolik Catholic	Hindu	Budha Buddha	Lainnya Others
(1)	(2)	(3)	(4)	(5)	(6)	(7)
010 NA IX-X	96,04	3,44	0,27	0,04	0,17	0,04
020 Marbau	79,99	18,67	1,27	0,01	0	0,06
030 Aek Kuo	71,83	25,67	2,40	0,06	0,04	0
040 Aek Natas	97,84	1,63	0,28	0,01	0,24	0
050 Kualuh Selatan	61,07	31,09	7,79	0,01	0	0,04
060 Kualuh Hilir	80,78	18,52	1,61	0,03	0,04	0,02
070 Kualuh Hulu	80,92	15,57	2,59	0,02	0,88	0,02
080 Kualuh Leidong	75,32	15,42	5,10	0,24	3,89	0,03
Labuhanbatu Utara	80,47	16,25	2,66	0,66	0,05	0,03

Sumber/Source : BPS, Pendataan Sensus Penduduk 2010/
 BPS- Statistics Indonesia, Population Census 2010

Tabel 4.3.2 Banyaknya Tempat Peribadatan Menurut Kecamatan , 2019
Table Number of Worship by Sub District in Labuhanbatu Utara Regency, 2019

Kecamatan <i>Sub District</i>	Masjid <i>Mosque</i>	Mushalla <i>Small- Mosque</i>	Gereja Protestan <i>Church</i>	Gereja Katolik <i>Church</i>	Pura <i>Temple</i>	Vihara <i>Vikoa</i>
(1)	(2)	(3)	(4)	(5)	(6)	(7)
010 NA IX-X	89	2	5	0	0	0
020 Marbau	66	33	4	1	0	1
030 Aek Kuo	29	11	26	4	0	0
040 Aek Natas	52	13	42	6	0	0
050 Kualuh Selatan	63	0	87	11	0	1
060 Kualuh Hilir	32	19	39	20	0	0
070 Kualuh Hulu	69	11	36	7	0	1
080 Kualuh Leidong	24	0	34	7	0	8
Labuhanbatu Utara	424	89	273	56	0	11

Sumber/ *Source* : Kantor Kementerian Agama Kabupaten Labuhanbatu Utara
Ministry of Religious Representative Office of North Labuhanbatu Utara Regency

Tabel 4.3.3 Jumlah Desa/Kelurahan yang Mengalami Bencana Alam Menurut Kecamatan, 2011 – 2018

Number of Villages that Had Natural Disaster by Subdistrict in Labuhanbatu Utara Regency, 2011 – 2018

Kecamatan Sub District	Banjir/Flood			Gempa Bumi/ Earthquake		
	2011	2014	2018	2011	2014	2018
(1)	(2)	(3)	(4)	(5)	(6)	(7)
010 NA IX – X	0	1	2	0	0	0
020 Marbau	0	6	8	0	0	0
030 Aek Kuo	0	2	1	0	0	0
040 Aek Natas	3	1	2	0	0	0
050 Kualuh Selatan	1	4	3	0	0	0
060 Kualuh Hilir	0	0	1	0	0	0
070 Kualuh Hulu	3	5	6	0	0	0
080 Kualuh Leidong	0	1	2	0	0	0
Labuhanbatu Utara	7	20	25	0	0	0

Tabel 4.3.3 Lanjutan
Table Continued

Kecamatan Sub District	Tanah Longsor/Landslide		
	2011	2014	2018
(1)	(8)	(9)	(10)
010 NA IX – X	0	2	4
020 Marbau	0	0	0
030 Aek Kuo	0	0	0
040 Aek Natas	0	1	0
050 Kualuh Selatan	0	0	0
060 Kualuh Hilir	0	0	0
070 Kualuh Hulu	0	0	0
080 Kualuh Leidong	0	0	0
Labuhanbatu Utara	0	3	4

Catatan/Note: Terjadi dalam tiga tahun terakhir sampai dengan saat pencacahan
 Occured during the last three years by the time of enumeration

Sumber/ Source : BPS, Pendataan Potensi Desa (Podes)
 Village Potential Data Collecting

Tabel 4.3.4 Jumlah Kasus Kebakaran, Jumlah Kerugian Materi dan Korban Jiwa Akibat Kebakaran Menurut Kecamatan, 2019
Number of Burned Cases, Material and human lost caused of fire by Sub District in Labuhanbatu Utara Regency, 2019

Kecamatan <i>Sub District</i>	Jumlah Kasus Kebakaran <i>Number of Burned Cases</i>			Jumlah Kerugian Materi <i>Material Lost (000)</i>
	Fasilitas Khusus <i>Special Facility</i>	Fasilitas Umum <i>Publick Facility</i>	Pemukiman Penduduk <i>Citizen Settlement</i>	
(1)	(2)	(3)	(4)	(5)
010 NA IX – X	5	3	2	586,000
020 Marbau	2	1	5	1,138,000
030 Aek Kuo	2	0	0	16,500
040 Aek Natas	2	0	3	166,000
050 Kualuh Selatan	10	1	5	334,000
060 Kualuh Hilir	0	0	4	173,000
070 Kualuh Hulu	7	2	6	901,000
080 Kualuh Leidong	3	2	3	721,000
Labuhanbatu Utara	31	9	28	4,035,500

Sumber/ *Source* : Dinas Pemadam Kebakaran Kabupaten Labuhanbatu Utara
Fire Department of Labuhanbatu Utara Regency

Tabel 4.3.5 Jumlah Petugas Pemadam Kebakaran dan Mobil Pemadam Kebakaran Yang Terdapat di Kantor Perlindungan Masyarakat dan Penanggulangan Bahaya Kebakaran , 2014-2019
Number of Fire Brigades and Fire Cars Available in Public Shelter and Fire Damage Solved Office in Labuhanbatu Utara Regency , 2014-2019

Tahun Year	Jumlah Petugas Pemadam Kebakaran Number of Fire Brigades	Jumlah Mobil Pemadam Kebakaran Number of Fire Car
(1)	(2)	(3)
2014	172	10
2015	172	10
2016	178	10
2017	178	10
2018	180	11
2019	180	11

Sumber/ Source : Dinas Pemadam Kebakaran Kabupaten Labuhanbatu Utara
Fire Department of Labuhanbatu Utara Regency

Tabel 4.3.6 Jumlah Bencana , 2014-2019
Table Number of Disaster in Labuhanbatu Utara Regency, 2014-2019

Bencana Disaster	2014	2015	2016	2017	2018	2019
(1)	(3)	(4)	(5)	(5)	(6)	(7)
1. Banjir	5	9	2	16	25	11
2. Gunung Meletus	-	-	-	-	-	-
3. Longsor	-	-	-	1	-	3
4. Gempa	-	-	-	-	-	-
5. Tsunami	-	-	-	-	-	-
6. Kebakaran *	40	98	47	-	-	3
7. Lainnya	4	11	9	27	7	8
Labuhanbatu Utara	49	118	58	44	32	25

Sumber/ Source : Badan Penanggulangan Bencana Daerah Kabupaten Labuhanbatu Utara
Board For Disaster Management of North Labuhanbatu Utara Regency

Keterangan : *) Banyaknya rumah yang mengalami kebakaran
 Pada Tahun 2013 terjadi puting beliung
 Pada Tahun 2016 terjadi kekeringan dan kebakaran hutan

4.4 Kemiskinan/ Poverty

Tabel 4.4.1 **Garis Kemiskinan, Jumlah, dan Persentase Penduduk Miskin di Kabupaten Labuhanbatu Utara, 2012-2019**
Poverty Line, Number, and Percentage of Poor People in Labuhanbatu Utara Regency, 2012-2019

Tahun Year	Garis Kemiskinan (rupiah/kapita/bulan) <i>Poverty Line</i> (rupiah/capita/month)	Jumlah Penduduk Miskin <i>Number of People Under Poverty Line</i>	Persentase Jumlah Penduduk Miskin <i>Percentage of People Under Poverty Line</i>
(1)	(2)	(3)	(4)
2012	329 287	38 110	11,34
2013	316 418	39 090	11,34
2014	321 487	37 300	10,71
2015	332 815	39 590	11,31
2016	361 017	38 810	10,97
2017	378 024	40 240	11,28
2018	395 696	36 450	10,12
2019	422 063	34 760	9,57

Sumber/ Source : BPS Kabupaten Labuhanbatu Utara
BPS-Statistics of Labuhanbatu Utara Regency

Tabel 4.4.2 Indeks Kedalaman Kemiskinan dan Indeks Keparahan Kemiskinan di Kabupaten Labuhanbatu Utara, 2012-2019
Poverty Gap Index and Poverty Severity Index in Labuhanbatu Utara Regency, 2012-2019

Tahun Year	Indeks Kedalaman Kemiskinan <i>Poverty Gap Index</i>	Indeks Keparahan Kemiskinan <i>Poverty Severity Index</i>
(1)	(2)	(3)
2012	1,38	0,25
2013	1,75	0,38
2014	1,62	0,34
2015	1,75	0,36
2016	1,11	0,18
2017	1,43	0,30
2018	1,73	0,40
2019	1,66	0,38

Sumber/ Source : BPS Kabupaten Labuhanbatu Utara
BPS-Statistics of Labuhanbatu Utara Regency

BAB
CHAPTER
05

PERTANIAN
Agriculture

**Tiga Tanaman Perkebunan
dengan Produksi Terbesar
di Kabupaten Labuhanbatu Utara 2019**

Top Three Production of Estate Crops in Labuhanbatu Utara Regency 2019



KELAPA SAWIT
Palm Oil

1.026.917,84
Ton



KARET
Rubber

26.595,60
Ton



KELAPA
Coconut

17.008,80
Ton

Sumber/ Source: Dinas Pertanian Kab, Labuhanbatu Utara
Agriculture Service of Labuhanbatu Utara Regency

<https://labuhanbatuutarakab.bps.go.id>

5

PERTANIAN AGRICULTURE

PENJELASAN TEKNIS

1. **Lahan sawah** adalah lahan pertanian yang berpetak-petak dan dibatasi oleh pematang (galengan), saluran untuk menahan/ menyalurkan air, yang biasanya ditanami padi sawah tanpa memandang dari mana diperoleh atau status lahan tersebut, Lahan yang dimaksud termasuk lahan yang terdaftar di Pajak Bumi Bangunan, luran Pembangunan Daerah, lahan bengkok, lahan serobotan, lahan rawa yang ditanami padi dan lahan bekas tanaman tahunan yang telah dijadikan sawah, baik yang ditanami padi, palawija atau tanaman semusim lainnya,
1. **Tegal/Kebun** adalah lahan pertanian bukan sawah (lahan kering) yang ditanami tanaman

TECHNICAL NOTES

1. **Wetland** is agricultural land that separated by small dykes to resist water, where the main crop is usually wetland paddy without considering where it is got from or the status of the land, It includes the land that is registered at land income tax office, regional development contribution, 'bengkok' land, illegal ownership, swamps for rice cultivation, and annual crop land mark that has been used as rice field, which are both planted with paddy, secondary crops or the other seasonal crops,
1. **Dry field/Garden** is an dryland (unirrigated land) which is planted with seasonal

semusim atau tahunan dan terpisah dengan halaman sekitar rumah serta penggunaannya tidak berpindah pindah,

2. **Ladang/Huma** adalah lahan pertanian bukan sawah (lahan kering) yang biasanya ditanami tanaman semusim dan penggunaannya hanya semusim atau dua musim, kemudian akan ditinggalkan bila sudah tidak subur lagi (berpindah-pindah), Kemungkinan lahan ini beberapa tahun kemudian akan dikerjakan kembali jika sudah subur,
3. **Lahan yang sementara tidak diusahakan** adalah lahan yang biasanya diusahakan tetapi untuk sementara (lebih dari 1 (satu) tahun tetapi kurang dari atau sama dengan 2 (dua) tahun) tidak diusahakan, termasuk lahan sawah yang tidak diusahakan selama lebih dari 2 (dua) tahun,
4. Data produksi padi dan palawija yang disajikan adalah dalam kualitas: gabah kering giling (padi), pipilan kering (jagung), biji

or annual crops and separately from the yard around the house without shifting

2. ***Unirrigated agricultural field /Shifting cultivation land is dryland (unirrigated land) that usually is cultivated for seasonal crops and utilized only for one or two seasons, then it will be left when it is not fertile (shifting), Maybe, this land will be used again in a few years if it has been fertile,***
3. ***Temporarily unused land is land that is regularly used but temporarily (more than a year but less or equal than twoyears) is unused, it includes wetland that is not cultivated more than two years,***

kering (kedelai dan kacang tanah), dan umbi basah (ubi kayu dan ubi jalar),

5. **Tanaman sayuran dan buah-buahan semusim**

Tanaman sayuran semusim adalah tanaman sumber vitamin, garam mineral dan lain-lain yang dikonsumsi dari bagian tanaman yang berupa daun, bunga, buah, dan umbinya, yang berumur kurang dari satu tahun,

Tanaman buah-buahan semusim adalah tanaman sumber vitamin, garam mineral, dan lain-lain yang dikonsumsi dari bagian tanaman yang berupa buah, berumur kurang dari satu tahun, tidak berbentuk pohon/rumpun tetapi menjalar dan berbatang lunak,

6. **Tanaman buah-buahan dan sayuran tahunan**

Tanaman buah-buahan tahunan adalah tanaman sumber vitamin, garam mineral, dan lain-lain yang dikonsumsi dari bagian tanaman

4. *Production of paddy and secondary crops data are presented in the form of: dry unhusked rice (paddy), dry loose maize (maize), dry shells crops (soybeans and peanuts), and fresh roots (cassava and sweet potatoes),*

5. ***Seasonal vegetable and fruit plants***

Seasonal vegetable plants are plants which are the sources of vitamin, mineral salt, etc, consumed from the part of the plant in the form of leaf, flower, fruit, and root with the age of less than one year,

Seasonal fruit plants are plants which are the sources of vitamin, mineral salt, etc, consumed from the part of the plant in the form of fruits, These plants are creeps with the age of less than one year,

yang berupa buah dan merupakan tanaman tahunan,

Tanaman sayuran tahunan adalah tanaman sumber vitamin, garam mineral, dan lain-lain yang dikonsumsi dari bagian tanaman yang berupa daun dan atau buah yang berumur lebih dari satu tahun,

7. **Luas panen tanaman hortikultura** adalah luas tanaman sayuran, buah-buahan, biofarmaka, dan tanaman hias yang diambil hasilnya/dipanen pada periode pelaporan,

8. **Luas panen untuk tanaman sayuran** adalah luas tanaman yang dipanen sekaligus/habis/dibongkar dan luas tanaman yang dipanen berkali-kali (lebih dari satu kali)/belum habis,

Tanaman yang dipanen sekaligus/ habis/dibongkar adalah tanaman yang sehabis panen langsung dibongkar/dicabut, terdiri dari bawang merah, bawang putih, bawang daun, kentang, kol/kubis,

6. **Annual fruit and vegetable plants**

Annual fruit plants are plants which are the sources of vitamin, contained mineral salt, etc, consumed from the part of plant in the form of fruit and more than one year of age,

Annual vegetable plants are plants which are the sources of vitamin, contained mineral salt, etc, consumed from the part of the plant in the form of vegetable and more than one year of age,

7. **Harvested area of horticulture** is area which vegetable, fruit, medicinal and ornamental plant of crop harvested during the period of report,

8. **Harvested area of vegetables** is area of entirely plant harvested/demolished and plant harvested several times/undemolished,
Entirely plants harvested/demolished are plants usually

kembang kol, petsai/sawi, wortel, lobak, dan kacang merah,

Tanaman yang dipanen berkali-kali (lebih dari satu kali)/belum habis adalah tanaman yang pemanenannya lebih dari satu kali dan biasanya dibongkar apabila panen terakhir sudah tidak memadai lagi, terdiri dari: kacang panjang, cabe besar, cabe rawit, jamur, tomat, terung, buncis, ketimun, labu siam, kangkung, bayam, melon, semangka, dan blewah,

9. Produksi hortikultura adalah hasil menurut bentuk produk dari setiap tanaman sayuran, buah-buahan, biofarmaka dan tanaman hias yang diambil berdasarkan luas yang dipanen/tanaman yang menghasilkan pada bulan/triwulan laporan,
10. Penghitungan luas tanaman perkebunan besar adalah pada keadaan akhir tahun dan tidak termasuk yang luasnya kurang dari 5 hektar,

harvested once and demolished to be substituted by other plants, consisting of: shallots, garlic, leeks, potato, cabbage, cauli flower, mustard green, carrots, chinese radish, and red kidney beans,

***Plants harvested several times/ undemolished** are plants usually harvested more than once and demolished in the case that the last harvest was economically not profitable, They consist of : yard long beans, chili, small chili, mushroom, tomatoes, egg plant, frech beans, cucumber, pumpkin/chajota, swamp cabbage, spinach, melon, watermelon, and blewah ,*

9. *Horticulture production is the standard production quantity form of vegetable, fruit, medicinal and ornamental plant based on harvested area/the number of production plants reported monthly/quarterly,*

11. Bentuk produksi perkebunan adalah; karet kering (karet), daun kering (teh dan tembakau), biji kering (kopi dan coklat), kulit kering (kayu manis dan kina), serat kering (rami), bunga kering (cengkeh), refined sugar (tebu dari perkebunan besar), gula mangkok (tebu dari perkebunan rakyat), ekivalen kopra (kopra), biji dan bunga (pala) serta minyak daun (sereh),
12. Kawasan hutan adalah wilayah tertentu yang berupa hutan, yang ditunjuk dan atau ditetapkan oleh pemerintah untuk dipertahankan keberadaannya sebagai hutan tetap, Hal ini untuk menjamin kepastian hukum mengenai status kawasan hutan, letak batas dan luas suatu wilayah tertentu yang sudah ditunjuk menjadi kawasan hutan tetap,
13. Kawasan hutan Indonesia ditetapkan oleh Menteri Kehutanan dalam bentuk Surat Keputusan Menteri Kehutanan tentang Penunjukan Kawasan Hutan dan Perairan Provinsi,

10. *Planted areas of estates refer to condition at the end of the year, and exclude areas less than 5 hectares,*

11. *Production of estates crops are follows: dry rubber (rubber); dry leaves (tea and tobacco); dry beans (coffee and cocoa); dry bark (cassia vera and cinchona); dry fibre (rosella); dry flowers/buds (cloves); refined sugar (sugar cane from estate); cup sugar (sugar cane from smallholders); copra (copra); seeds and buds (nutmeg); and leaf oil (citronella),*

12. *Forest Area is a specific territory of forest ecosystem determined and or decided by the government as a permanent forest, Such decision is important to maintain the size of forest area and to ensure its legitimation and boundary*

Penunjukan Kawasan Hutan ini disusun berdasarkan hasil pemaduserasian antara Rencana Tata Ruang Wilayah Provinsi (RTRWP) dengan Tata Guna Hutan Kesepakatan (TGHK),

14. Berdasarkan Undang-Undang No, 41 Tahun 1999 tentang Kehutanan, kawasan hutan dibagi ke dalam kelompok Hutan Konservasi, Hutan Lindung, dan Hutan Produksi,

15. Hutan Konservasi adalah kawasan hutan dengan ciri khas tertentu, yang mempunyai fungsi pokok pengawetan keanekaragaman tumbuhan dan satwa serta ekosistemnya,

16. Hutan Lindung adalah kawasan hutan yang mempunyai fungsi pokok sebagai perlindungan sistem penyangga kehidupan untuk mengatur tata air, mencegah banjir, mengendalikan erosi, mencegah intrusi air laut, dan memelihara kesuburan tanah,

demarcation of permanent forest,

13. *Indonesian forest area is determined by the Minister of Forestry in the format of Ministerial Decree on the Designation of Provincial Forest Area and Inland Water, Coastal and Marine Ecosystem, The designation of Forest Area is formulated based on integrated and harmonized of Provincial Spatial Planning (RTRWP) and Forest Land Use by Concensus (TGHK),*

14. *In accordance to the Act on Forestry No, 41/1999, forest area is categorized as Conservation Forest, Protection Forest and Production Forest,*

15. *Conservation Forest is a forest area having specific characteristic established for the purposes of conservation*

17. Hutan Produksi adalah kawasan hutan yang mempunyai fungsi pokok memproduksi hasil hutan, Hutan produksi terdiri dari Hutan Produksi Tetap (HP), Hutan Produksi Terbatas (HPT), dan Hutan Produksi yang dapat dikonversi,

18. Hutan Konservasi terdiri dari: Kawasan suaka alam berupa Cagar Alam (CA) dan Suaka Margasatwa (SM); kawasan pelestarian alam berupa Taman Nasional (TN), Taman Hutan Raya (THR), dan Taman Wisata Alam (TWA); Taman Buru (TB), Taman Buru adalah kawasan hutan yang ditetapkan sebagai tempat wisata berburu,

19. Penetapan lahan kritis mengacu pada lahan yang telah sangat rusak karena kehilangan penutupan vegetasinya, sehingga kehilangan atau berkurang fungsinya sebagai penahan air, pengendali erosi, siklus hara, pengatur iklim mikro, dan retensi karbon, Berdasarkan kondisi vegetasinya, kondisi lahan dapat

of animal and plant species as well as their ecosystem,

16. *Protection Forest is a forest area designated to serve life support system, maintain hydrological system, prevent of flood, erosion control, seawater intrusion, and maintain soil fertility,*

17. *Production Forest is a forest area designated mainly to promote sustainable forest production, Production forest is classified as permanent production forest, limited production forest, and convertible production forest,*

18. *Conservation Forest is divided into:*

Sanctuary Reserve area consists of Strict Nature Reserve and Wildlife Sanctuary,

Nature conservation area consists of National Park (TN), Grand Forest Park (THR), and Nature Recreation Park (TWA);

Game Hunting Park (TB)

diklasifikasikan sebagai: sangat kritis, kritis, agak kritis, potensial kritis, dan kondisi normal,

20. Reboisasi atau rehabilitasi hutan bertujuan untuk menghutankan kembali kawasan hutan yang kritis di wilayah daerah aliran sungai (DAS) yang dilaksanakan bersama masyarakat secara partisipatif,

21. Produksi hasil hutan utama yang dihasilkan dari hutan adalah kayu bulat, Produksi kayu bulat ini dihasilkan dari hutan alam melalui kegiatan perusahaan Hak Pengusahaan Hutan (HPH/IUPHHK), kegiatan ijin pemanfaatan kayu (IPK) dalam rangka pembukaan wilayah hutan, pembangunan Hutan Tanaman Industri (HTI), serta kegiatan hutan rakyat,

22. Rumah Tangga Perikanan Tangkap adalah rumah tangga yang melakukan kegiatan penangkapan ikan/binatang air lainnya/tanaman air dengan

Game Hunting Park is forest area devoted for game hunting recreation,

19. *Critical land refers to a piece of land severely damaged due to lost of its vegetation cover so that its functions as water retention, erosion control, nutrient cycling, micro climate regulator and carbon retention are completely depleted, Based upon its vegetation condition, the land could be classified as : very critical, critical, slight critical, potential critical, and normal condition,*

20. *Reforestation or forest rehabilitation is intended to rehabilitate the critical land inside forest area or watershed to improve their ecological and hydrological functions, The activities were conducted with active participation of local communities who live nearby the target area,*

21. *The main product of commercial forest operation*

tujuan sebagian/seluruh hasilnya untuk dijual,

23. Rumah Tangga Perikanan Budidaya adalah rumah tangga yang melakukan kegiatan budidaya ikan/binatang air lainnya/tanaman air dengan tujuan sebagian/seluruh hasilnya untuk dijual,

is log, The log is harvested from various sources such as natural forest granted to concessionaires (IUPHHK/HPH), land clearing activities (IPK), industrial forest plantation (HTI) and community forest,

22. *A capture fishery household is a household conducting activities in catching fishes/other aquatic animals/aquatic plants, for which the products are wholly or partly to be sold,*

23. *An aquaculture fishery household is a household conducting activities in culturing fishes/other aquatic animals/aquatic plants, for which the products are wholly or partly to be sold, different types of parameters,*

5.1 Tanaman pangan/*food crops*

Tabel 5.1.1 Luas Panen, Produksi dan Produktivitas Padi (Padi Sawah & Padi Ladang) Menurut Kecamatan di Kabupaten Labuhanbatu Utara 2019
Harvested Area, Production, and Productivity of Paddy by Sub District (Wet and Dry Land's Paddy) in Labuhanbatu Utara Regency 2019

Kecamatan <i>Sub District</i>	<i>Padi Sawah/ Wet Land's Paddy</i>			<i>Padi Ladang/ DryLand's Paddy</i>		
	Luas Panen <i>Harvested Area</i> (ha)	Produksi <i>Production</i> (ton)	Produktivitas <i>Productivity</i> (ton/Ha)	Luas Panen <i>Harvested Area</i> (ha)	Produksi <i>Production</i> (ton)	Produktivitas <i>Yield Rate</i> (ton/Ha)
(1)	(2)	(3)	(4)	(5)	(6)	(7)
010 NA IX-X	546,2	--	--	341,0	--	--
020 Marbau	86,7	--	--	-	--	--
030 Aek Kuo	72,3	--	--	-	--	--
040 Aek Natas	1 647,2	--	--	410,0	--	--
050 Kualuh Selatan	2 487,2	--	--	13,0	--	--
060 Kualuh Hilir	23 549,0	--	--	1 689,0	--	--
070 Kualuh Hulu	472,0	--	--	522,0	--	--
080 Kualuh Leidong	10 938,3	--	--	-	--	--
2 0 1 9	39 798,9	216 154,57	5,43	2 975,0	11 120,73	3,74
2 0 1 8	37 970,4	202 043,08	5,32	14 039	50 867,11	3,62

Sumber/ *Source*: Dinas Pertanian Kab, Labuhanbatu Utara

Agriculture Service of Labuhanbatu Utara Regency

Tabel 5.1.2 Produksi Padi Setara Beras Menurut Kecamatan di Kabupaten Labuhanbatu Utara 2018
Rice Equivalent Production by Sub District in Labuhanbatu Utara Regency 2018

Kecamatan Sub District	Produksi Padi (ton GKG) Paddy Production (ton GKG)	Produksi Padi Setara Beras (ton) Rice Equivalent Production (ton)
(1)	(2)	(3)
010 NA IX-X	--	--
020 Marbau	--	--
030 Aek Kuo	--	--
040 Aek Natas	--	--
050 Kualuh Selatan	--	--
060 Kualuh Hilir	--	--
070 Kualuh Hulu	--	--
080 Kualuh Leidong	--	--
Labuhanbatu Utara	47 782,62	27 267,70

Sumber/ Source: Dinas Pertanian Kab, Labuhanbatu Utara
 Agriculture Service of Labuhanbatu Utara Regency

Tabel 5.1.3 Produksi Jagung dan Kedelai Menurut Kecamatan di Kabupaten Labuhanbatu Utara 2018
Production of Maize and Soybeans by Sub District in Labuhanbatu Utara Regency 2018

Kecamatan <i>Sub District</i>	Produksi Jagung (ton GKG) <i>Maize Production (ton GKG)</i>	Produksi Kedelai (ton) <i>Soybeans Production (ton)</i>
(1)	(2)	(3)
010 NA IX-X	279,68	-
020 Marbau	96,38	-
030 Aek Kuo	173,21	-
040 Aek Natas	611,28	32,76
050 Kualuh Selatan	195,63	38,02
060 Kualuh Hilir	6 760,45	-
070 Kualuh Hulu	460,19	-
080 Kualuh Leidong	716,65	-
2 0 1 8	9 293,47	70,78
2 0 1 7	1 333	148,00

Sumber/ *Source*: Dinas Pertanian Kab, Labuhanbatu Utara
Agriculture Service of Labuhanbatu Utara Regency

Tabel 5.1.4 Luas Panen, Produksi dan Produktivitas Jagung dan Kedelai Menurut Kecamatan di Kabupaten Labuhanbatu Utara 2019
Harvested Area, Production, and Yield Rate of Corn and Soya Bean by District in Labuhanbatu Utara Regency 2019

Kecamatan <i>District</i>	Jagung/ <i>Corn</i>			Kedelai/ <i>Soya Bean</i>		
	Luas Panen <i>Harvested Area (Ha)</i>	Produksi <i>Production (Ton)</i>	Produktivitas <i>Productivity (Kw/Ha)</i>	Luas Panen <i>Harvested Area (Ha)</i>	Produksi <i>Production (Ton)</i>	Produktivitas <i>Productivity (Kw/Ha)</i>
(1)	(2)	(3)	(4)	(5)	(6)	(7)
010 NA IX-X	15	94,65	6,31	-	-	-
020 Marbau	16	104,32	6,52	-	-	-
030 Aek Kuo	16	103,84	6,49	-	-	-
040 Aek Natas	17	111,52	6,56	-	-	-
050 Kualuh Selatan	67	450,24	6,72	-	-	-
060 Kualuh Hilir	146	981,12	6,72	-	-	-
070 Kualuh Hulu	16	102,56	6,41	-	-	-
080 Kualuh Leidong	310	2 011,90	6,49	-	-	-
2 0 1 9	603	3 960,15	6,57	-	-	-
2 0 1 8	1 418	9 293,47	6,55	132	70,78	5,36

Sumber/ *Source*: Dinas Pertanian Kab, Labuhanbatu Utara
Agriculture Service of Labuhanbatu Utara Regency

Tabel 5.1.5 Luas Panen, Produksi dan Produktivitas Kacang Tanah dan Kacang Hijau Menurut Kecamatan di Kabupaten Labuhanbatu Utara 2019
Harvested Area, Production, and Yield Rate of Peanut and Green Pea by District in Labuhanbatu Utara Regency 2019

Kecamatan <i>District</i>	Kacang Tanah/ <i>Peanut</i>			Kacang Hijau/ <i>Green Pea</i>		
	Luas Panen <i>Harvested Area</i> (Ha)	Produksi <i>Production</i> (Ton)	Produktivitas <i>Productivity</i> (Kw/Ha)	Luas Panen <i>Harvested Area</i> (Ha)	Produksi <i>Production</i> (Ton)	Produktivitas <i>Productivity</i> (Kw/Ha)
(1)	(2)	(3)	(4)	(5)	(6)	(7)
010 NA IX-X	-	-	-	-	-	-
020 Marbau	-	-	-	-	-	-
030 Aek Kuo	-	-	-	-	-	-
040 Aek Natas	-	-	-	-	-	-
050 Kualuh Selatan	-	-	-	-	-	-
060 Kualuh Hilir	-	-	-	-	-	-
070 Kualuh Hulu	-	-	-	-	-	-
080 Kualuh Leidong	-	-	-	-	-	-
2019	1	0.24	2.39	-	-	-
2018	1	0.24	2.39	-	-	-

Sumber/ *Source*: Dinas Pertanian Kab, Labuhanbatu Utara
Agriculture Service of Labuhanbatu Utara Regency

Tabel 5.1.6 Luas Panen, Produksi dan Produktivitas Ubi Kayu dan Ubi Jalar Menurut Kecamatan di Kabupaten Labuhanbatu Utara 2019
Harvested Area, Production, and Yield Rate of Cassava and Sweet Potatoes by District in Labuhanbatu Utara Regency 2019

Kecamatan <i>District</i>	Ubi Kayu/ <i>Cassava</i>			Ubi Jalar/ <i>Sweet Potatoes</i>		
	Luas Panen <i>Harvested Area</i> (Ha)	Produksi <i>Production</i> (Ton)	Produktivitas <i>Productivity</i> (Kw/Ha)	Luas Panen <i>Harvested Area</i> (Ha)	Produksi <i>Production</i> (Ton)	Produktivitas <i>Productivity</i> (Kw/Ha)
(1)	(2)	(3)	(4)	(5)	(6)	(7)
010 NA IX-X	10	332,30	33,23	-	-	-
020 Marbau	12	415,80	34,65	-	-	-
030 Aek Kuo	9	303,57	33,73	-	-	-
040 Aek Natas	10	335,20	33,52	-	-	-
050 Kualuh Selatan	10	332,30	33,23	-	-	-
060 Kualuh Hilir	-	-	-	-	-	-
070 Kualuh Hulu	11	376,31	34,21	-	-	-
080 Kualuh Leidong	-	-	-	-	-	-
2 0 1 9	62	2 095,48	33,80	-	-	-
2 0 1 8	51	1.699.36	333.21	-	-	-

Sumber/ *Source*: Dinas Pertanian Kab, Labuhanbatu Utara
Agriculture Service of Labuhanbatu Utara Regency

5.2 Holtikultura/*Horticulture*

Tabel 5.2.1 Luas Panen Tanaman Sayuran Menurut Kecamatan dan Jenis Sayuran di Kabupaten Labuhanbatu Utara 2019
Harvested Area of Vegetables by District and Type in Labuhanbatu Utara Regency 2019

Kecamatan <i>District</i>	Kacang Panjang <i>Long Beans</i>		Cabe <i>Chili</i>		Terong <i>Eggplant</i>		Kangkung <i>Kale</i>	
	2018 (2)	2019 (3)	2018 (4)	2019 (5)	2018 (6)	2019 (7)	2018 (8)	2019 (9)
010 NA IX-X	4	5	4	5	5	5	24	24
020 Marbau	4	4	6	6	4	6	24	24
030 Aek Kuo	5	7	4	4	6	4	24	24
040 Aek Natas	5	5	4	5	4	4	24	24
050 Kualuh Selatan	4	5	4	5	4	5	22	24
060 Kualuh Hilir	-	-	8	4	-	-	-	-
070 Kualuh Hulu	5	4	4	5	5	5	24	24
080 Kualuh Leidong	-	-	-	-	-	-	-	-
Labuhanbatu Utara	27	30	34	34	28	29	142	144

Sumber/ *Source*: Dinas Pertanian Kab, Labuhanbatu Utara
Agriculture Service of Labuhanbatu Utara Regency

Lanjutan 5.2.1 Luas Panen Tanaman Sayuran Menurut Kecamatan dan Jenis Sayuran di Kabupaten Labuhanbatu Utara 2019
Tabel
Continued
Table
Harvested Area of Vegetables by District and Type in Labuhanbatu Utara Regency 2019

(Ha)

Kecamatan <i>District</i>	Bayam <i>Spinach</i>		Ketimun <i>Cucumber</i>		Lainnya <i>Others</i>	
	2018 (2)	2019 (3)	2018 (4)	2019 (5)	2018 (6)	2019 (7)
010 NA IX-X	24	24	6	5	-	-
020 Marbau	21	24	4	5	-	-
030 Aek Kuo	24	24	5	6	-	-
040 Aek Natas	24	24	5	4	-	-
050 Kualuh Selatan	21	24	3	4	-	-
060 Kualuh Hilir	-	-	-	-	-	-
070 Kualuh Hulu	23	24	2	4	-	-
080 Kualuh Leidong	-	-	-	-	-	-
Labuhanbatu Utara	137	144	25	28	-	-

Sumber/*Source*: Dinas Pertanian Kab, Labuhanbatu Utara
Agriculture Service of Labuhanbatu Utara Regency

Tabel 5.2.2 Produksi Sayuran Menurut Kecamatan dan Jenis Sayuran di Kabupaten Labuhanbatu Utara 2019
Production of Vegetables by Sub District and Kind of Plant in Labuhanbatu Utara Regency 2019

Kecamatan <i>District</i>	Kacang Panjang <i>Long Beans</i>		Cabe <i>Chili</i>		Terong <i>Eggplant</i>		Kangkung <i>Kale</i>	
	2018 (2)	2019 (3)	2018 (4)	2019 (5)	2018 (6)	2019 (7)	2018 (8)	2019 (9)
010 NA IX-X	14	15,6	14,5	16,5	17	17	36	39,5
020 Marbau	15,5	13,7	21,5	19,5	15	19,5	40	36
030 Aek Kuo	19,5	21,5	15	12,8	19,5	12	36	35
040 Aek Natas	17	16,5	13	15,0	13	12	39,5	36
050 Kualuh Selatan	14,5	15,5	13,5	17,5	14	16	33	35
060 Kualuh Hilir	-	-	7,8	5,4	-	-	-	-
070 Kualuh Hulu	18,5	11,5	14,5	15,5	19	14,5	39	36
080 Kualuh Leidong	-	-	-	-	-	-	-	-
Labuhanbatu Utara	99,0	94,3	99,8	102,2	97,5	91,0	223,5	217,5

Sumber/ Source: Dinas Pertanian Kab, Labuhanbatu Utara
Agriculture Service of Labuhanbatu Utara Regency

Lanjutan Tabel 5.2.2 Produksi Sayuran Menurut Kecamatan dan Jenis Sayuran di Kabupaten Labuhanbatu Utara 2019
Continued Table Production of Vegetables by Sub District and Kind of Plant in Labuhanbatu Utara Regency 2019

Kecamatan <i>District</i>	(Ton)					
	Bayam <i>Spinach</i>		Ketimun <i>Cucumber</i>		Lainnya <i>Others</i>	
	2018 (2)	2019 (3)	2018 (4)	2019 (5)	2018 (6)	2019 (7)
010 NA IX-X	36,5	40,5	21	16	-	-
020 Marbau	36	39	14,5	14,5	-	-
030 Aek Kuo	35,5	37	18	20,2	-	-
040 Aek Natas	39,5	37,5	16	12	-	-
050 Kualuh Selatan	34,5	37,5	11,5	12,5	-	-
060 Kualuh Hilir	-	-	-	-	-	-
070 Kualuh Hulu	42	39	6	12	-	-
080 Kualuh Leidong	-	-	-	-	-	-
Labuhanbatu Utara	224,0	230,5	87,0	87,2	-	-

Sumber/Source: Dinas Pertanian Kab, Labuhanbatu Utara
Agriculture Service of Labuhanbatu Utara Regency

Tabel 5.2.3 Luas Panen Tanaman Sayuran dan Buah-Buahan Semusim Menurut Jenis Tanaman Sayuran di Kabupaten Labuhanbatu Utara 2016-2019
Harvested Area of Seasonal Vegetables and Fruits by Kind of Plant in Labuhanbatu Utara Regency 2016-2019

(Ha)				
Jenis Tanaman <i>Kind of Plants</i>	2016	2017	2018	2019
(1)	(2)	(3)	(4)	(5)
Bawang Merah <i>Red Onion</i>	--	–	2,00	–
Kacang Panjang <i>Long Bean</i>	29,00	41,00	28,00	30,00
Cabai Besar <i>Big Chili</i>	19,00	20,00	34,00	34,00
Cabai Rawit <i>Ceyene Pepper</i>	3	18,00	23,00	29,00
Cabai Chili	--	38,00	57,00	63,00
Terung <i>Eggplant</i>	22	39,00	28,00	29,00
Ketimun <i>Cucumber</i>	8	31,00	25,00	28,00
Kangkung <i>Kale</i>	75	133,00	142,00	144,00
Bayam <i>Spinach</i>	81	122,00	137,00	144,00
Semangka <i>Watermelon</i>	10	2,00	–	–

Sumber/Source: BPS, Statistik Pertanian Hortikultura SPH-SBS
 BPS-Statistics Indonesia, Agricultural Statistic for Horticulture SPH-SBS

Tabel 5.2.4 Produksi Tanaman Sayuran dan Buah-Buahan Semusim Menurut Jenis Tanaman Sayuran di Kabupaten Labuhanbatu Utara 2016-2019
Production of Seasonal Vegetables and Fruits by Kind of Plant in Labuhanbatu Utara Regency 2016-2019

(Kuintal)

Jenis Tanaman <i>Kind of Plants</i>	2016	2017	2018	2019
(1)	(2)	(3)	(4)	(5)
Bawang Merah <i>Red Onion</i>	–	–	80,00	–
Kacang Panjang <i>Long Bean</i>	635,00	1 430,00	1 640,00	1 033,00
Cabai Besar <i>Big Chili</i>	789,00	780,00	1 458,00	1 212,00
Cabai Rawit <i>Ceyene Pepper</i>	191,00	830,00	1 125,00	1 083,00
Cabai Chili	980,00	1 610,00	2 583,00	2 295,00
Terung <i>Eggplant</i>	1 049,00	2 240,00	1 175,00	970,00
Ketimun <i>Cucumber</i>	591,00	1 631,00	1 090,00	992,00
Kangkung <i>Kale</i>	952,00	1 950,00	2 235,00	2 175,00
Bayam <i>Spinach</i>	745,00	1 780,00	2 240,00	2 305,00
Semangka <i>Watermelon</i>	108,00	40,00	–	–

Sumber/ *Source*: BPS, Statistik Pertanian Hortikultura SPH-SBS
 BPS-Statistics Indonesia, Agricultural Statistic for Horticulture SPH-SBS

Tabel 5.2.5 Luas Panen Tanaman Biofarmaka Menurut Kecamatan dan Jenis Tanaman Tanaman di Kabupaten Labuhanbatu Utara 2018-2019
Harvested Area of Medicinal Plants by Sub District and Kind of Plant in Labuhanbatu Utara Regency 2018-2019

Kecamatan <i>District</i>	Jahe <i>Ginger</i>		Laos/Lengkuas <i>Galanga</i>		Kencur <i>East Indian Galangal</i>		Kunyit <i>Turmeric</i>	
	2018 (2)	2019 (3)	2018 (4)	2019 (5)	2018 (6)	2019 (7)	2018 (8)	2019 (9)
010 NA IX-X	--	--	--	--	--	--	--	--
020 Marbau	--	--	--	--	--	--	--	--
030 Aek Kuo	--	--	--	--	--	--	--	--
040 Aek Natas	--	--	--	--	--	--	--	--
050 Kualuh Selatan	--	--	--	--	--	--	--	--
060 Kualuh Hilir	--	--	--	--	--	--	--	--
070 Kualuh Hulu	--	--	--	--	--	--	--	--
080 Kualuh Leidong	--	--	--	--	--	--	--	--
Labuhanbatu Utara	--	--	--	--	--	--	--	--

Sumber/ Source: BPS, Statistik Pertanian Hortikultura SPH-SBS
 BPS-Statistics Indonesia, Agricultural Statistic for Horticulture SPH-SBS

Tabel 5.2.6 Produksi Tanaman Biofarmaka Menurut Kecamatan dan Jenis Tanaman Tanaman di Kabupaten Labuhanbatu Utara 2018-2019
Production of Medicinal Plants by Sub District and Kind of Plant in Labuhanbatu Utara Regency 2018-2019

(Kg)

Kecamatan <i>District</i>	Jahe <i>Ginger</i>		Laos/Lengkuas <i>Galanga</i>		Kencur <i>East Indian Galangal</i>		Kunyit <i>Turmeric</i>	
	2018 (2)	2019 (3)	2018 (4)	2019 (5)	2018 (6)	2019 (7)	2018 (8)	2019 (9)
010 NA IX-X	--	--	--	--	--	--	--	--
020 Marbau	--	--	--	--	--	--	--	--
030 Aek Kuo	--	--	--	--	--	--	--	--
040 Aek Natas	--	--	--	--	--	--	--	--
050 Kualuh Selatan	--	--	--	--	--	--	--	--
060 Kualuh Hilir	--	--	--	--	--	--	--	--
070 Kualuh Hulu	--	--	--	--	--	--	--	--
080 Kualuh Leidong	--	--	--	--	--	--	--	--
Labuhanbatu Utara	--	--	--	--	--	--	--	--

Sumber/ *Source*: BPS, Statistik Pertanian Hortikultura SPH-SBS
 BPS-Statistics Indonesia, Agricultural Statistic for Horticulture SPH-SBS

Tabel 5.2.7 Luas Panen Tanaman Biofarmaka Menurut Jenis Tanaman di Kabupaten Labuhanbatu Utara 2016-2019
Harvested Area of Medicinal Plant by Kind of Plant in Labuhanbatu Utara Regency 2016-2019

(M²)

Jenis Tanaman <i>Kind of Plants</i>	2016	2017	2018	2019
(1)	(2)	(3)	(4)	(5)
Jahe <i>Ginger</i>	--	--	--	--
Laos/Lengkuas <i>Galanga</i>	--	--	--	--
Kencur <i>East Indian Galangal</i>	--	--	--	--
Kunyit <i>Turmeric</i>	--	--	--	--

Sumber/ *Source*: BPS, Statistik Pertanian Hortikultura SPH-SBS
 BPS-Statistics Indonesia, Agricultural Statistic for Horticulture SPH-SBS

Tabel 5.2.8 Produksi Tanaman Biofarmaka Menurut Jenis Tanaman di Kabupaten Labuhanbatu Utara 2016-2019
Production of Medicinal Plant by Kind of Plant in Labuhanbatu Utara Regency 2016-2019

(Kg)

Jenis Tanaman <i>Kind of Plants</i>	2016	2017	2018	2019
(1)	(2)	(3)	(4)	(5)
Jahe <i>Ginger</i>	--	--	--	--
Laos/Lengkuas <i>Galanga</i>	--	--	--	--
Kencur <i>East Indian Galangal</i>	--	--	--	--
Kunyit <i>Turmeric</i>	--	--	--	--

Sumber/ Source: BPS, Statistik Pertanian Hortikultura SPH-SBS
 BPS-Statistics Indonesia, Agricultural Statistic for Horticulture SPH-SBS

Tabel 5.2.9 Luas Panen Tanaman Hias Menurut Kecamatan dan Jenis Tanaman di Kabupaten Labuhanbatu Utara 2018-2019

Harvested Area of Ornamental Plants by Sub District and Kind of Plant in Labuhanbatu Utara Regency 2018-2019

Kecamatan <i>District</i>	(M ²)							
	Anggrek <i>Orchid</i>		Krisan <i>Chrysantemum</i>		Mawar <i>Rose</i>		Sedap Malam <i>Tuberose</i>	
	2018 (2)	2019 (3)	2018 (4)	2019 (5)	2018 (6)	2019 (7)	2018 (8)	2019 (9)
010 NA IX-X	--	--	--	--	--	--	--	--
020 Marbau	--	--	--	--	--	--	--	--
030 Aek Kuo	--	--	--	--	--	--	--	--
040 Aek Natas	--	--	--	--	--	--	--	--
050 Kualuh Selatan	--	--	--	--	--	--	--	--
060 Kualuh Hilir	--	--	--	--	--	--	--	--
070 Kualuh Hulu	--	--	--	--	--	--	--	--
080 Kualuh Leidong	--	--	--	--	--	--	--	--
Labuhanbatu Utara	--	--	--	--	--	--	--	--

Sumber/ *Source*: BPS, Statistik Pertanian Hortikultura SPH-SBS
BPS-Statistics Indonesia, Agricultural Statistic for Horticulture SPH-SBS

Tabel 5.2.10 Produksi Tanaman Hias Menurut Kecamatan dan Jenis Tanaman Tanaman di Kabupaten Labuhanbatu Utara 2018-2019
Production of Ornamental Plants by Sub District and Kind of Plant in Labuhanbatu Utara Regency 2018-2019

(Tangkai)

Kecamatan <i>District</i>	Anggrek <i>Orchid</i>		Krisan <i>Chrysantemum</i>		Mawar <i>Rose</i>		Sedap Malam <i>Tuberose</i>	
	2018	2019	2018	2019	2018	2019	2018	2019
(1)	(2)	(3)	(4)	(5)	(6)	(7)	(8)	(9)
010 NA IX-X	--	--	--	--	--	--	--	--
020 Marbau	--	--	--	--	--	--	--	--
030 Aek Kuo	--	--	--	--	--	--	--	--
040 Aek Natas	--	--	--	--	--	--	--	--
050 Kualuh Selatan	--	--	--	--	--	--	--	--
060 Kualuh Hilir	--	--	--	--	--	--	--	--
070 Kualuh Hulu	--	--	--	--	--	--	--	--
080 Kualuh Leidong	--	--	--	--	--	--	--	--
Labuhanbatu Utara	--	--	--	--	--	--	--	--

Sumber/ *Source*: BPS, Statistik Pertanian Hortikultura SPH-SBS
 BPS-Statistics Indonesia, Agricultural Statistic for Horticulture SPH-SBS

Tabel 5.2.11 Luas Panen Tanaman Hias Menurut Jenis Tanaman di Kabupaten Labuhanbatu Utara 2016-2019
Harvested Area of Ornamental Plant by Kind of Plant in Labuhanbatu Utara Regency 2016-2019

(M²)

Jenis Tanaman <i>Kind of Plants</i>	2016	2017	2018	2019
(1)	(2)	(3)	(4)	(5)
Anggrek <i>Orchid</i>	--	--	--	--
Krisan <i>Chrysantemum</i>	--	--	--	--
Mawar <i>Rose</i>	--	--	--	--
Sedap Malam <i>Tuberose</i>	--	--	--	--

Sumber/ *Source*: BPS, Statistik Pertanian Hortikultura SPH-SBS
 BPS-Statistics Indonesia, Agricultural Statistic for Horticulture SPH-SBS

Tabel 5.2.12 Produksi Tanaman Hias Menurut Jenis Tanaman di Kabupaten Labuhanbatu Utara 2016-2019
Production of Ornamental Plant by Kind of Plant in Labuhanbatu Utara Regency 2016-2019

(Tangkai)

Jenis Tanaman <i>Kind of Plants</i>	2016	2017	2018	2019
(1)	(2)	(3)	(4)	(5)
Anggrek <i>Orchid</i>	--	--	--	--
Krisan <i>Chrysantemum</i>	--	--	--	--
Mawar <i>Rose</i>	--	--	--	--
Sedap Malam <i>Tuberose</i>	--	--	--	--

Sumber/ Source: BPS, Statistik Pertanian Hortikultura SPH-SBS
 BPS-Statistics Indonesia, Agricultural Statistic for Horticulture SPH-SBS

Tabel 5.2.13 Produksi Buah-buahan Menurut Kecamatan dan Jenis Tanaman di Kabupaten Labuhanbatu Utara 2018-2019
Fruits Production by Sub District and Kind of Plant in Labuhanbatu Utara Regency 2018-2019

(Kuintal)

Kecamatan District	Mangga/Manggo		Durian/Durian		Jeruk/Orange		Pisang/Banana	
	2018	2019	2018	2019	2018	2019	2018	2019
(1)	(2)	(3)	(4)	(5)	(6)	(7)	(8)	(9)
010 NA IX-X	156	150	48	62	-	-	245	262
020 Marbau	218	158	354	135	-	-	234	350
030 Aek Kuo	-	178	-	75	-	-	160	250
040 Aek Natas	211	243	197	142	-	-	260	566
050 Kualuh Selatan	282	250	651	518	-	-	243	463
060 Kualuh Hilir	-	-	-	-	-	-	-	-
070 Kualuh Hulu	293	222	111	130	-	-	148	140
080 Kualuh Leidong	-	-	-	-	-	-	-	-
Labuhanbatu Utara	1 160	1 201	1 361	1 062	-	-	1 290	2 031

Sumber/Source: BPS, Statistik Pertanian Hortikultura SPH-SBS
 BPS-Statistics Indonesia, Agricultural Statistic for Horticulture SPH-SBS

Lanjutan 5.2.13
Tabel
Continued
Table

Produksi Buah-buahan Menurut Kecamatan dan Jenis Tanaman
di Kabupaten Labuhanbatu Utara 2018-2019
Fruits Production by Sub District and Kind of Plant in Labuhanbatu
Utara Regency 2018-2019

(Kuintal)

Kecamatan <i>District</i>	Pepaya/ <i>Papaya</i>		Nanas/ <i>Pineapple</i>		Salak/ <i>Salacca</i>		Lainnya/ <i>Other</i>	
	2018	2019	2018	2019	2018	2019	2018	2019
(1)	(2)	(3)	(4)	(5)	(6)	(7)	(8)	(9)
010 NA IX-X	21	9	-	-	-	-	-	-
020 Marbau	-	-	-	-	-	-	-	-
030 Aek Kuo	32	40	-	-	-	-	-	-
040 Aek Natas	111	25	-	-	-	-	-	-
050 Kualuh Selatan	-	-	-	-	-	-	-	-
060 Kualuh Hilir	-	-	-	-	-	-	-	-
070 Kualuh Hulu	108	12	-	-	-	-	-	-
080 Kualuh Leidong	-	-	-	-	-	-	-	-
Labuhanbatu Utara	272	2 031	-	-	-	-	-	-

Sumber/ *Source*: BPS, Statistik Pertanian Hortikultura SPH-SBS
BPS-Statistics Indonesia, Agricultural Statistic for Horticulture SPH-SBS

Tabel 5.2.14 Produksi Buah-buahan dan Sayuran Tahunan Menurut Jenis Tanaman di Kabupaten Labuhanbatu Utara 2016 – 2019
Production of Annual Fruits and Vegetables by Kind of Plant in Labuhanbatu Utara Regency 2016 – 2019

(Ton)

Jenis Tanaman <i>Kind of Plants</i>	2016	2017	2018	2019
(1)	(2)	(3)	(4)	(5)
Duku/Langsat <i>Duku/Langsat</i>	26,1	--	9,6	19
Durian <i>Durian</i>	530,9	18,8	136,1	106,2
Jambu Biji <i>Guava</i>	6,2	0,9	2,2	2
Jambu Air <i>Water Apple</i>	73,3	54,1	89,9	141,5
Mangga <i>Mango</i>	206,8	39,5	116	120,1
Manggis <i>Mangosteen</i>	28,8	2	8,2	2
Pepaya <i>Papaya</i>	14,1	11,6	27,2	8,6
Pisang <i>Banana</i>	558,5	123	129	203,1
Rambutan <i>Rambutan</i>	76	10,8	41,7	112,9

Sumber/ *Source*: BPS, Statistik Pertanian Hortikultura SPH-SBS
 BPS-Statistics Indonesia, Agricultural Statistic for Horticulture SPH-SBS

Tabel 5.2.15 Luas Panen Tanaman Buah-buahan Menurut Kecamatan dan Jenis Buah di Kabupaten Labuhanbatu Utara 2019
Harvested Area of Fruits by District and Type in Labuhanbatu Utara Regency 2019

<i>(Ha)</i>								
Kecamatan <i>District</i>	Mangga	Durian	Jeruk	Pisang	Pepaya	Nanas	Rambutan	Lainnya
(1)	(2)	(3)	(4)	(5)	(6)	(7)	(8)	(9)
010 NA IX-X	1,20	1,20	-	0,15	0,01	-	2,00	-
020 Marbau	1,40	1,00	-	0,25	-	-	2,10	-
030 Aek Kuo	1,00	1,00	-	0,21	0,02	-	0,80	-
040 Aek Natas	2,04	0,80	-	0,50	0,01	-	1,00	-
050 Kualuh Selatan	2,00	4,00	-	0,40	-	-	2,00	-
060 Kualuh Hilir	-	-	-	-	-	-	-	-
070 Kualuh Hulu	1,50	2,00	-	0,01	0,02	-	1,50	-
080 Kualuh Leidong	-	-	-	-	-	-	-	-
2019	9,14	10,00	-	1,52	0,06	-	9,40	-
2018	22,12	11,60	-	3,05	0,44	-	12,48	-

Sumber/ Source: Dinas Pertanian Kabupaten Labuhanbatu Utara
Agriculture Service of Labuhanbatu Utara Regency

Tabel 5.3.1 Luas Areal Tanaman Perkebunan Menurut Kecamatan dan Jenis Tanaman di Kabupaten Labuhanbatu Utara 2018 – 2019
Planted Area of Estate Crops by Sub District and Type of Crops in Labuhanbatu Utara Regency 2018 – 2019

Kecamatan District	Kelapa Sawit Oil Palm		Kelapa Coconut		Karet Rubber	
	2018	2019	2018	2019	2018	2019
	(1)	(2)	(3)	(4)	(5)	(6)
010 NA IX-X	--	9 458,00	--	32,00	--	2 776
020 Marbau	--	9 980,52	--	27,00	--	146,50
030 Aek Kuo	--	8 800,00	--	20,00	--	25,00
040 Aek Natas	--	13 547,00	--	33,50	--	435,00
050 Kualuh Selatan	--	7 692,00	--	104,50	--	5 705,00
060 Kualuh Hilir	--	13 599,42	--	1 354,00	--	29,00
070 Kualuh Hulu	--	16 290,18	--	923,00	--	2 586,00
080 Kualuh Leidong	--	7 668,22	--	1 115,00	--	0,00
Labuhanbatu Utara	--	87 035,34	--	3 609,00	--	11 702,50

Sumber/ Source: Dinas Pertanian Kab, Labuhanbatu Utara
 Agriculture Service of Labuhanbatu Utara Regency

Lanjutan Tabel 5.3.1 **Luas Areal Tanaman Perkebunan Menurut Kecamatan dan Jenis Tanaman di Kabupaten Labuhanbatu Utara 2018 – 2019**
Continued Table *Planted Area of Estate Crops by Sub District and Type of Crops in Labuhanbatu Utara Regency 2018 – 2019*

(Ha)

Kecamatan <i>District</i>	Kakao <i>Cocoa</i>		Pinang <i>Areca Nut</i>		Tebu <i>Sugar Cane</i>		Tembakau <i>Tobacco</i>	
	2018 (2)	2019 (3)	2018 (4)	2019 (5)	2018 (6)	2019 (7)	2018 (8)	2019 (9)
010 NA IX-X	--	18,00	--	26,00	--	--	--	--
020 Marbau	--	49,50	--	14,00	--	--	--	--
030 Aek Kuo	--	9,00	--	18,00	--	--	--	--
040 Aek Natas	--	23,00	--	13,00	--	--	--	--
050 Kualuh Selatan	--	18,00	--	15,00	--	--	--	--
060 Kualuh Hilir	--	0,00	--	37,00	--	--	--	--
070 Kualuh Hulu	--	143,75	--	36,00	--	--	--	--
080 Kualuh Leidong	--	0,00	--	25,00	--	--	--	--
Labuhanbatu Utara	--	261,25	--	184,00	--	--	--	--

Sumber/ *Source*: Dinas Pertanian Kab, Labuhanbatu Utara
Agriculture Service of Labuhanbatu Utara Regency

Tabel 5.3.2 Produksi Perkebunan Menurut Kecamatan dan Jenis Tanaman di Kabupaten Labuhanbatu Utara 2018 – 2019

Production of Estate Crops by Sub District and Type of Crops in Labuhanbatu Utara Regency 2018 – 2019

(Ton)

Kecamatan District	Kelapa Sawit Oil Palm		Kelapa Coconut		Karet Rubber	
	2018 (2)	2019 (3)	2018 (4)	2019 (5)	2018 (6)	2019 (7)
010 NA IX-X	--	19 485,00	--	153 600	--	5 664,00
020 Marbau	--	131 835,00	--	105 600	--	342,00
030 Aek Kuo	--	124 600,00	--	33 600	--	60,00
040 Aek Natas	--	194 520,00	--	91 200	--	876,00
050 Kualuh Selatan	--	139 411,00	--	494 400	--	13 384,80
060 Kualuh Hilir	--	130 231,80	--	6 436,80	--	62,40
070 Kualuh Hulu	--	195 900,00	--	4 413,60	--	6 206,40
080 Kualuh Leidong	--	90 935,04	--	5 280,00	--	0,00
Labuhanbatu Utara	--	1 026 917,84	--	17 008,80	--	26 595,60

Sumber/ Source: Dinas Pertanian Kab, Labuhanbatu Utara
Agriculture Service of Labuhanbatu Utara Regency

Lanjutan Tabel 5.3.2 **Produksi Perkebunan Menurut Kecamatan dan Jenis Tanaman di Kabupaten Labuhanbatu Utara 2018 – 2019**
Continued Table *Production of Estate Crops by Sub District and Type of Crops in Labuhanbatu Utara Regency 2018 – 2019*

Kecamatan <i>District</i>	(Ton)							
	Kakao <i>Cocoa</i>		Pinang <i>Areca Nut</i>		Tebu <i>Sugar Cane</i>		Tembakau <i>Tobacco</i>	
	2018 (2)	2019 (3)	2018 (4)	2019 (5)	2018 (6)	2019 (7)	2018 (8)	2019 (9)
010 NA IX-X	--	26,27	--	35,45	--	--	--	--
020 Marbau	--	35,05	--	56,00	--	--	--	--
030 Aek Kuo	--	37,80	--	70,20	--	--	--	--
040 Aek Natas	--	92,00	--	52,00	--	--	--	--
050 Kualuh Selatan	--	66,60	--	37,00	--	--	--	--
060 Kualuh Hilir	--	0,00	--	148,00	--	--	--	--
070 Kualuh Hulu	--	164,93	--	136,80	--	--	--	--
080 Kualuh Leidong	--	0,00	--	14,00	--	--	--	--
Labuhanbatu Utara	--	422,65	--	549,45	--	--	--	--

Sumber/ *Source*: Dinas Pertanian Kab, Labuhanbatu Utara
Agriculture Service of Labuhanbatu Utara Regency

Tabel 5.3.3 Luas Areal Tanaman Kelapa Sawit Menurut Kecamatan di Kabupaten Labuhanbatu Utara 2019
Oli Palm's Planted Area by District in Labuhanbatu Utara Regency 2019

Kecamatan <i>District</i>	Luas Tanaman/ <i>Planted Area</i> (Ha)			Jumlah <i>Total</i>	Produksi <i>Production</i> (Ton)
	TBM/ <i>Not Yet Productive</i>	TM <i>Productive</i>	TTM <i>Unproductive</i>		
(1)	(2)	(3)	(4)	(5)	(6)
010 NA IX-X	1 482,00	6 794,00	1 182,00	9 458,00	19 485,00
020 Marbau	1 191,52	8 738,00	51,00	9 980,52	131 835,00
030 Aek Kuo	484,00	8 291,00	25,00	8 800,00	124 600,00
040 Aek Natas	579,00	12 951,00	17,00	13 547,00	194 520,00
050 Kualuh Selatan	431,00	6 596,00	665,00	7 692,00	139 411,00
060 Kualuh Hilir	1 540,92	11 169,06	889,44	13 599,42	130 231,80
070 Kualuh Hulu	3 230,18	13 004,00	56,00	16 290,18	195 900,00
080 Kualuh Leidong	138,30	7 523,92	6,00	7 668,22	90 935,04
2019	9 076,92	75 066,98	2 891,44	87 035,34	1 026 917,84
2018	--	--	--	--	--

Sumber/ *Source* : Dinas Pertanian Kab, Labuhanbatu Utara
Agriculture Service of Labuhanbatu Utara Regency

Tabel 5.3.4 Luas Areal Tanaman Kelapa Menurut Kecamatan di Kabupaten Labuhanbatu Utara 2019
Coco's Planted Area by District in Labuhanbatu Utara Regency 2019

Kecamatan <i>District</i>	Luas Tanaman/ <i>Planted Area</i> (Ha)			Jumlah <i>Total</i>	Produksi <i>Production</i> (Ton)
	TBM/ <i>Not Yet</i> <i>Productive</i>	TM <i>Productive</i>	TTM <i>Unpro</i> <i>ductive</i>		
(1)	(2)	(3)	(4)	(5)	(6)
010 NA IX-X	0,00	24,00	8,00	32,00	153 600
020 Marbau	5,00	13,50	8,50	27,00	105 600
030 Aek Kuo	13,00	7,00	0,00	20,00	33 600
040 Aek Natas	14,50	14,00	5,00	33,50	91 200
050 Kualuh Selatan	1,50	63,00	40,00	104,50	494 400
060 Kualuh Hilir	13,00	1 321,00	20,00	1 354,00	6 436,80
070 Kualuh Hulu	3,50	919,50	0,00	923,00	4 413,60
080 Kualuh Leidong	15,00	1 075,00	25,00	1 115,00	5 280,00
2 0 1 9	65,50	3 437,00	106,50	3 609,00	17 008,80
2 0 1 8	--	--	--	--	--

Sumber/ *Source* : Dinas Pertanian Kab, Labuhanbatu Utara
Agriculture Service of Labuhanbatu Utara Regency

Tabel 5.3.5 Luas Areal Tanaman Karet Menurut Kecamatan di Kabupaten Labuhanbatu Utara 2019
Rubber's Planted Area by District in Labuhanbatu Utara Regency 2019

Kecamatan District	Luas Tanaman/ Planted Area (Ha)			Jumlah Total	Produksi Production (Ton)
	TBM/ Not Yet Produc tive	TM Productive	TTM Unpro ductive		
(1)	(2)	(3)	(4)	(5)	(6)
010 NA IX-X	416,00	694,00	1 666,00	2 776	5 664,00
020 Marbau	4,00	19,00	123,50	146,50	342,00
030 Aek Kuo	0,00	25,00	0,00	25,00	60,00
040 Aek Natas	70,00	150,00	215,00	435,00	876,00
050 Kualuh Selatan	128,00	5 518,00	59,00	5 705,00	13 384,80
060 Kualuh Hilir	3,00	21,00	5,00	29,00	62,40
070 Kualuh Hulu	0,00	2 586,00	0,00	2 586,00	6 206,40
080 Kualuh Leidong	0,00	0,00	0,00	0,00	0,00
2 0 1 9	621,00	9 013,00	2 068,50	11 702,50	26 595,60
2 0 1 8	--	--	--	--	--

Sumber/ Source : Dinas Pertanian Kab, Labuhanbatu Utara
Agriculture Service of Labuhanbatu Utara Regency

Tabel 5.3.6 Luas Areal Tanaman Kakao Menurut Kecamatan di Kabupaten Labuhanbatu Utara 2019
Cacao's Planted Area by District in Labuhanbatu Utara Regency 2019

Kecamatan <i>District</i>	Luas Tanaman/ <i>Planted Area</i> (Ha)			Jumlah <i>Total</i>	Produksi <i>Production</i> (Ton)
	TBM/ <i>Not Yet Productive</i>	TM <i>Productive</i>	TTM <i>Unproductive</i>		
(1)	(2)	(3)	(4)	(5)	(6)
010 NA IX-X	0,00	17,00	1,00	18,00	26,27
020 Marbau	0,00	26,00	23,50	49,50	35,05
030 Aek Kuo	0,00	9,00	0,00	9,00	37,80
040 Aek Natas	4,00	19,00	0,00	23,00	92,00
050 Kualuh Selatan	2,00	13,00	3,00	18,00	66,60
060 Kualuh Hilir	0,00	0,00	0,00	0,00	0,00
070 Kualuh Hulu	0,00	122,75	21,00	143,75	164,93
080 Kualuh Leidong	0,00	0,00	0,00	0,00	0,00
2019	6,00	206,75	48,50	261,25	422,65
2018	--	--	--	--	--

Sumber/ *Source* : Dinas Pertanian Kab, Labuhanbatu Utara
Agriculture Service of Labuhanbatu Utara Regency

Tabel 5.3.7 Luas Areal Tanaman Pinang Menurut Kecamatan di Kabupaten Labuhanbatu Utara 2019
Areca nut's Planted Area by District in Labuhanbatu Utara Regency 2019

Kecamatan <i>District</i>	Luas Tanaman/ <i>Planted Area</i> (Ha)			Jumlah <i>Total</i>	Produksi <i>Production</i> (Ton)
	TBM/ <i>Not Yet Produc tive</i>	TM <i>Produc tive</i>	TTM <i>Unpro ductive</i>		
(1)	(2)	(3)	(4)	(5)	(6)
010 NA IX-X	0,00	20,00	6,00	26,00	35,45
020 Marbau	0,00	3,00	11,00	14,00	56,00
030 Aek Kuo	0,00	18,00	0,00	18,00	70,20
040 Aek Natas	0,00	13,00	0,00	13,00	52,00
050 Kualuh Selatan	3,00	9,00	3,00	15,00	37,00
060 Kualuh Hilir	5,00	17,00	15,00	37,00	148,00
070 Kualuh Hulu	0,00	36,00	0,00	36,00	136,80
080 Kualuh Leidong	0,00	25,00	0,00	25,00	14,00
2 0 1 9	8,00	141,00	35,00	184,00	549,45
2 0 1 8	--	--	--	--	--

Sumber/ *Source* : Dinas Pertanian Kab, Labuhanbatu Utara
Agriculture Service of Labuhanbatu Utara Regency

Tabel 5.4.1 Populasi Ternak Menurut Kecamatan dan Jenis Ternak di Kabupaten Labuhanbatu Utara 2019
Livestock Population by District and Type in Labuhanbatu Utara Regency 2019

Kecamatan <i>District</i>	(Ekor)					
	Sapi Perah <i>Milk-Cow</i>	Sapi Potong <i>Cow</i>	Kerbau <i>Palm Buffalo</i>	Kambing <i>Goat</i>	Domba <i>Sheep</i>	Babi <i>Pig</i>
(1)	(2)	(3)	(4)	(5)	(6)	(7)
010 NA IX-X	0	5 993	19	1 401	889	280
020 Marbau	0	10 669	26	2 095	1 871	22
030 Aek Kuo	0	9 840	6	1 059	448	472
040 Aek Natas	0	3 427	7	1 640	1 480	1 503
050 Kualuh Selatan	0	4 667	5	2 063	1 095	1 713
060 Kualuh Hilir	0	1 292	6	2 421	222	2 141
070 Kualuh Hulu	0	6 446	22	1 949	2 920	1 214
080 Kualuh Leidong	0	1 292	0	2 072	231	1 315
2 0 1 9	0	43 626	91	14 700	9 156	8 660
2 0 1 8	0	37 556	172	12 751	8 194	6 843

Sumber/Source : Dinas Pertanian Kab, Labuhanbatu Utara
 Agriculture Service of Labuhanbatu Utara Regency

Tabel 5 4 2 Produksi Daging Menurut Jenis Ternak dan Kecamatan 2019
Table Meat Production by Type of Livestock and District 2019

Kecamatan <i>District</i>	Jenis Ternak / <i>Type of Livestock</i>				
	Sapi <i>Cow</i>	Kerbau <i>Buffalo</i>	Kambing <i>Goat</i>	Domba <i>Sheep</i>	Babi <i>Pig</i>
	(1)	(2)	(3)	(4)	(5)
010 NA IX –X	128 242	1 299	5 239	5 103	0
020 Marbau	85 495	1 050	4 303	2 664	0
030 Aek Kuo	82 970	920	3 595	3 175	13 448
040 Aek Natas	77 504	460	3 347	1 959	8 463
050 Kualuh Selatan	192 373	1 894	9 530	6 857	16 474
060 Kualuh Hilir	25 648	835	1 449	862	0
070 Kualuh Hulu	209 472	1 734	6 179	4 992	19 429
080 Kualuh Leidong	29 934	455	1 276	686	0
2 0 1 9	831 639	8 647	34 918	25 898	57 814
2 0 1 8	693 032	8 562	33 901	25 391	56 130

Sumber/ *Source* : Dinas Pertanian Kab, Labuhanbatu Utara
Agriculture Service of Labuhanbatu Utara Regency

Tabel 5.4.3 Populasi Unggas Menurut Kecamatan dan Jenis Unggas di Kabupaten Labuhanbatu Utara 2019
Poultry Population by District and Type in Labuhanbatu Utara Regency 2019

Kecamatan <i>District</i>	Jenis Unggas/ <i>Type of Poultry</i>		
	Ayam Kampung <i>Domestic</i>	Ayam Pedaging <i>Broiler</i>	Itik <i>Duck</i>
	(1)	(2)	(3)
010 NA IX-X	9 761	37 030	2 419
020 Marbau	9 367	39 504	2 612
030 Aek Kuo	6 895	8 800	774
040 Aek Natas	12 064	664	2 044
050 Kualuh Selatan	18 253	25 995	489
060 Kualuh Hilir	22 276	597	3 735
070 Kualuh Hulu	8 043	74 533	2 988
080 Kualuh Leidong	7 326	792	2 515
2 0 1 9	93 985	187 915	17 576
2 0 1 8	111 806	208 176	29 075

Sumber/ *Source* : Dinas Pertanian Kab, Labuhanbatu Utara
Agriculture Service of Labuhanbatu Utara Regency

Tabel 5.4.4 Produksi Daging Menurut Jenis Unggas dan Kecamatan 2019
Table Meat Production by Type of Poultry and District 2019

Kecamatan <i>District</i>	Jenis Unggas/ <i>Type of Poultry</i> (Kg)		
	Ayam Kampung <i>Domestic</i>	Ayam Pedaging <i>Broiler</i>	Itik <i>Duck</i>
(1)	(2)	(4)	(5)
010 NA IX –X	14 330	120 773	594
020 Marbau	11 027	101 104	679
030 Aek Kuo	10 703	98 472	1 058
040 Aek Natas	12 528	104 438	908
050 Kualuh Selatan	18 503	119 196	1 184
060 Kualuh Hilir	5 082	61 068	365
070 Kualuh Hulu	30 838	190 940	1 439
080 Kualuh Leidong	5 212	53 227	245
2 0 1 9	108 223	849 218	6 472
2 0 1 8	98 100	765 118	5 352

Sumber/ *Source* : Dinas Pertanian Kab, Labuhanbatu Utara
Agriculture Service of Labuhanbatu Utara Regency

Tabel 5.4.5 Produksi Telur Menurut Jenis dan Kecamatan 2019
Table Egg Production by Type and District 2019

Kecamatan <i>District</i>	Jenis Telur / <i>Type of Egg</i> (Kg)		
	Ayam Kampung <i>Domestic</i>	Ayam Ras Petelur <i>Layer</i>	Itik Manila <i>Duck</i>
(1)	(2)	(3)	(4)
010 NA IX –X	69 737	-	67 006
020 Marbau	10 670	-	14 474
030 Aek Kuo	9 701	-	3 715
040 Aek Natas	25 363	-	11 837
050 Kualuh Selatan	4 627	-	1 473
060 Kualuh Hilir	4 236	-	10 922
070 Kualuh Hulu	5 400	-	18 114
080 Kualuh Leidong	4 430	-	15 547
2 0 1 9	134 164	-	143 008
2 0 1 8	98 105	-	95 000

Sumber/ *Source* : Dinas Pertanian Kab, Labuhanbatu Utara
Agriculture Service of Labuhanbatu Utara Regency

Tabel 5.4.6 Jumlah Ternak Yang Dipotong di Luar Rumah Potong Hewan Menurut Kecamatan dan Jenis Ternak di Kabupaten Labuhanbatu Utara 2019
Number of Slaughtered Livestock Out of Slaughter House by District and Type of Livestock In Labuhanbatu Utara Regency 2019
(Ekor)

Kecamatan <i>District</i>	Sapi Potong <i>Cow</i>	Kerbau <i>Palm Buffalo</i>	Kambing <i>Goat</i>	Domba <i>Sheep</i>	Babi <i>Pig</i>
(1)	(3)	(4)	(6)	(7)	(8)
010 NA IX-X	156	-	123	24	-
020 Marbau	182	1	77	10	-
030 Aek Kuo	88	-	30	-	-
040 Aek Natas	81	-	14	-	-
050 Kualuh Selatan	151	-	70	-	-
060 Kualuh Hilir	50	-	23	2	-
070 Kualuh Hulu	227	-	71	-	-
080 Kualuh Leidong	58	-	38	5	-
2019	993	1	477	41	-
2018	954	1	446	38	-

Sumber/*Source* : Dinas Pertanian Kab, Labuhanbatu Utara
Agriculture Service of Labuhanbatu Utara Regency

Tabel 5.5.1 Produksi Perikanan Tangkap Menurut Kecamatan dan Subsektor di Kabupaten Labuhanbatu Utara 2019
Captured Fish Production by District and Subsector in Labuhanbatu Utara Regency 2019

(Kuintal)

Kecamatan <i>District</i>	Jenis Perikanan Tangkap		Jumlah <i>Total</i>
	Perikanan Air Tawar	Perikanan Laut	
(1)	(2)	(3)	(4)
010 NA IX-X	94,57	-	94,57
020 Marbau	119,61	-	119,61
030 Aek Kuo	113,35	-	113,35
040 Aek Natas	82,05	-	82,05
050 Kualuh Selatan	132,12	-	132,12
060 Kualuh Hilir	-	5 270,43	5 270,43
070 Kualuh Hulu	88,30	-	88,30
080 Kualuh Leidong	-	87 193,22	87 193,22
2 0 1 9	630,00	92 463,65	93 093,65
2 0 1 8	626,00	84 428,00	85 054,00

Sumber/Source : Dinas Pertanian Kab, Labuhanbatu Utara
 Agriculture Service of Labuhanbatu Utara Regency

Tabel 5.5.2 Banyaknya Perahu/ Kapal Menurut Kecamatan dan Jenis Kapal di Kabupaten Labuhanbatu Utara 2019
Number of Marine Fishing by District and Type of Boat in Labuhanbatu Utara Regency 2019

Kecamatan <i>District</i>	Perahu Tanpa Motor <i>Non-Powered Boat</i>	Perahu Motor Tempel <i>Semi-Powered Boat</i>	Kapal Motor <i>Powered Boat</i>
(1)	(2)	(3)	(4)
010 NA IX-X	-	-	-
020 Marbau	-	-	-
030 Aek Kuo	-	-	-
040 Aek Natas	-	-	-
050 Kualuh Selatan	87	-	40
060 Kualuh Hilir	174	4	81
070 Kualuh Hulu	-	-	-
080 Kualuh Leidong	609	10	284
2 0 1 9	870	14	405
2 0 1 8	870	14	405

Sumber/ *Source* : Dinas Pertanian Kab, Labuhanbatu Utara
Agriculture Service of Labuhanbatu Utara Regency

Tabel 5.6 Luas Kawasan Hutan Menurut Fungsi dan Kecamatan 2018
Table Forestry Area by Function and District 2018

(Ha)			
Kecamatan <i>District</i>	Fungsi Hutan / <i>Forestry Function</i>		
	H Lindung <i>Protection</i>	H Produksi <i>Production</i>	H Produksi Terbatas <i>Limited Production</i>
(1)	(2)	(3)	(4)
010 NA IX –X	--	--	--
020 Marbau	--	--	--
030 Aek Kuo	--	--	--
040 Aek Natas	--	--	--
050 Kualuh Selatan	--	--	--
060 Kualuh Hilir	--	--	--
070 Kualuh Hulu	--	--	--
080 Kualuh Leidong	--	--	--
2 0 1 8	--	--	--
2 0 1 7	40 732,26	20 195,59	38 073,88

Sumber/ *Source* : UPT Kesatuan Pengelolaan Hutan Wilayah Aek Kanopan
 Kabupaten Labuhanbatu Utara
*Forestry Management Unity Service Aek Kanopan of Labuhanbatu
 Utara Regency*

Tabel 5.6 Lanjutan
Table Continued

Kecamatan <i>District</i>	Fungsi Hutan/ <i>Forestry Function</i> (Ha)		Jumlah <i>Total</i>
	H Konservasi/ Suaka Alam	H Konversi/ HPK	
	(1)	(5)	(6)
010 NA IX –X	--	--	--
020 Marbau	--	--	--
030 Aek Kuo	--	--	--
040 Aek Natas	--	--	--
050 Kualuh Selatan	--	--	--
060 Kualuh Hilir	--	--	--
070 Kualuh Hulu	--	--	--
080 Kualuh Leidong	--	--	--
2 0 1 9	--	--	--
2 0 1 7	953,69	25 000,78	124 956,20

Sumber/ *Source* : UPT Kesatuan Pengelolaan Hutan Wilayah Aek Kanopan
Kabupaten Labuhanbatu Utara
*Forestry Management Unity Service Aek Kanopan of Labuhanbatu
Utara Regency*

<https://labuhanbatuutarakab.bps.go.id>

BAB

CHAPTER

06

PERTAMBANGAN DAN ENERGI

Mining and Energy

Banyaknya Pelanggan PT. PLN Persero di Kabupaten Labuhanbatu Utara

83.023



- Rumah Tangga/ *Household*
78.363
- Komersil/ *Commerce*
2.542
- Industri/ *Manufacture*
30
- Publik/ *Social Public*
1.713
- Pemerintah/ *Government*
375

Sumber/ *Source* : PT. Persero PLN
Cabang Rantauprapat / *Electrical
Company Branch of Rantauprapat*

<https://labuhanbatuutarakab.bps.go.id>

6

PERTAMBANGAN DAN ENERGI *Mining and Energy*

PENJELASAN TEKNIS

1. **Perusahaan atau usaha industri** adalah suatu unit (kesatuan) usaha yang melakukan kegiatan ekonomi, bertujuan menghasilkan barang atau jasa, terletak pada suatu bangunan atau lokasi tertentu, dan mempunyai catatan administrasi tersendiri mengenai produksi dan struktur biaya serta ada seorang atau lebih yang bertanggung jawab atas usaha tersebut.

TECHNICAL NOTES

1. *The company or industry business is a unit (unitary) business economic activity , producing a good or service , is located in a building or particular location , and maintain business records regarding production and cost, and there are one or more responsible for such activity .*

Tabel 6.1 Daya Terpasang, Produksi, dan Distribusi Listrik PT. PLN (Persero) pada Cabang/Ranting PLN di Kabupaten Labuhanbatu Utara 2014-2018
Number of Power Connected, Electricity Production and Distribution of PT. PLN (Persero) Branch of Labuhanbatu Utara Regency 2014-2018

Tahun Years	Daya Terpasang Power Connected	Produksi Listrik Electricity Production	Listrik Terjual Electricity Sold	Dipakai Sendiri Own Used	Susut/ Hilang Shrinkage
(1)	(2)	(3)	(4)	(5)	(6)
2014	65 981 445	-	8 983 489	-	-
2015	2 685 240	-	8 650 908	-	-
2016	304 147 629	-	8 870 485	-	-
2017	66 955 790	-	113 498 880	-	-
2018	85 583 211	194 119 401	935 958	15 151 749	3 012 085

Sumber/Source : PT. Persero PLN Cabang Rantauprapat
Electrical Company Branch of Rantauprapat

Tabel 6.2 Jumlah Pelanggan Listrik Menurut Kecamatan , 2015-2018
Table Number of PLN Consumer by Sub District , 2015 – 2018

Kecamatan <i>Sub District</i>	2015	2016	2017	2018
(1)	(2)	(3)	(4)	(5)
010 NA IX-X	13 725	11 695	12 156	12 311
020 Marbau	9 292	9 771	10 094	10 222
030 Aek Kuo	2 389	5 298	4 872	4 934
040 Aek Natas	6 942	6 583	7 231	7 323
050 Kualuh Selatan	-	10 504	14 095	14 555
060 Kualuh Hilir	-	-	4 872	4 934
070 Kualuh Hulu	-	11 620	14 372	23 068
080 Kualuh Leidong	-	-	5 605	5 676
Labuhanbatu Utara	32 348	55 471	73 297	83,023

Sumber/ *Source* : PT. Persero PLN Cabang Rantauprapat
Electrical Company Branch of Rantauprapat

Tabel 6.3 Jumlah Pelanggan dan Air yang Dikeluarkan Menurut Kecamatan , 2018
Table Number of Costumer and Distributed Water by Sub District , 2018

Kecamatan <i>Sub District</i>	Pelanggan <i>Number if Customers</i>	Air Disalurkan <i>Distributed Water (m2)</i>	Nilai Value (Rp)
(1)	(2)	(3)	(4)
010 NA IX-X	--	--	--
020 Marbau	--	--	--
030 Aek Kuo	--	--	--
040 Aek Natas	--	--	--
050 Kualuh Selatan	--	--	--
060 Kualuh Hilir	--	--	--
070 Kualuh Hulu	--	--	--
080 Kualuh Leidong	--	--	--
Labuhanbatu Utara	--	--	--

Sumber/Source : PT. PDAM

Tabel 6.4 Banyaknya Langganan Dan KVA Langganan, 2018
Table Number of Consumer and VA Consumer, 2018

Jenis Langganan <i>Type of Consumer</i>	Langganan <i>Consumer</i>	Daya Tersambung <i>Connecting Power</i>
-1	-2	-3
❖ Rumah Tangga <i>Household</i>	78,363	61,043,195
❖ Komersil	2,542	11,254,451
❖ Industri (<i>Industry</i>)	30	7,628,647
❖ Publik/ Sosial <i>Public/Social</i>	1,713	2,611,863
❖ Pemerintah	375	3,045,055
Labuhanbatu Utara	83,023	85,583,211

Sumber/ *Source* : PT. Persero PLN Cabang Rantauprapat
Electrical Company Branch of Rantauprapat

Tabel 6.5 Banyaknya Langganan, Daya Tersambung Dan Daya Listrik Terjual, 2018
Table Number of Consumer, Power Connected and Electricity Sold, 2018

Jenis Tarif <i>Type of Tariff</i>	Langganan <i>Consumer</i>	Daya Tersambung <i>Power Connected</i> (KVA)	Listrik Terjual <i>Electricity Sold</i> (KWH)
(1)	(2)	(3)	(4)
1. S1 – Pemakai Kecil	-	-	-
2. S2 – Badan Sosial Kecil	1,943	2,568,159	2,707,923,784
3. S3 – Badan Sosial Besar	1	346,286	10,517,048
4. R1 – RT Sederhana	78,492	63,991,116	106,873,428,582
5. R2 – RT Kecil	239	991,106	1,597,215,527
6. R3 – RT Sedang	135	299,878	1,776,855,122
7. B1 – Usaha Kecil	1,471	2,334,120	4,178,909,010
8. B2 – Usaha Sedang	296	4,817,461	10,100,509,509
9. B3 – Usaha Besar	-	-	-
10. P1 – Publik Kecil	270	1,349,332	2,622,731,054
11. P2 – Publik Sedang	-	-	-
12. P3 – Penerangan Jalan	157	2,371,578	15,243,892,770
13. I1 – Industri Kecil	1	13,249	-
14. I2 – Industri Sedang	11	1,636,077	2,432,643,673
15. I3 – Industri Menengah	7	4,864,849	13,588,960,309
16. I4 – Industri Besar	-	-	-
17. T – Traksi	-	-	-
18. C – Curah	-	-	-
19. MG – Multi Guna	-	-	-
Labuhanbatu Utara	83,023	85,583,211	161,133,586,388

Sumber/ Source : PT. Persero PLN Cabang Rantauprapat
Electrical Company Branch of Rantauprapat

Tabel 6.6 Banyaknya Pelanggan PLN Menurut Jenis Konsumen 2018
Table Number of PLN Consumer by Type of Costumer 2018

Kecamatan <i>Sub District</i>	Rumah Tangga <i>House Hold</i>	Industri <i>Industry</i>	Perkantoran <i>Office</i>	Badan Sosial <i>Social Institu tion</i>	Usaha Enter prise	Jumlah <i>Total</i>
(1)	(2)	(3)	(4)	(5)	(6)	(7)
010 NA IX – X	11,993	5	74	259	386	12 717
020 Marbau	10,085	-	54	271	128	10 538
030 Aek Kuo	4,906	-	18	112	46	5082
040 Aek Natas	7,226	3	44	195	80	7548
050 Kualuh Selatan	14,072	5	43	878	214	14 712
060 Kualuh Hilir	9,137	-	21	157	80	9395
070 Kualuh Hulu	15,903	1	115	347	795	17 161
080 Kualuh Leidong	5,421	5	61	219	164	5870
2 0 1 8	78 743	19	430	1 938	1 893	83 023
2 0 1 7	73 637	16	343	1 788	1 603	77 387

Sumber/ *Source* : PT. Persero PLN Cabang Rantauaprat
Electrical Company Branch of Rantauaprat

Tabel 6.7 Jumlah Trafo dan Kapasitas Trafo Menurut Kecamatan 2018
Table Number of Trafo and It's Capacity by Sub District 2018

Kecamatan <i>Sub District</i>	Jumlah Trafo Number of Trafo 1 Dan 3 Fasa	Kapasitas Trafo <i>Trafo's Capacity</i>
(1)	(4)	(4)
010 NA IX-X	162	12,690
020 Marbau	134	10,538
030 Aek Kuo	65	5,086
040 Aek Natas	96	7,549
050 Kualuh Selatan	191	15,004
060 Kualuh Hilir	65	5,086
070 Kualuh Hulu	303	23,779
080 Kualuh Leidong	75	5,851
Jumlah / Total	1,091	85,583

Sumber/Source : PT. Persero PLN Cabang Rantauprapat
Electrical Company Branch of Rantauprapat

Jumlah Objek Wisata 2019

Number of Attractions 2019



Alam/
Natural

16



Buatan/
Artificial

2

Perkembangan Jumlah Wisatawan 2015-2019

Number of Travellers 2015-2019

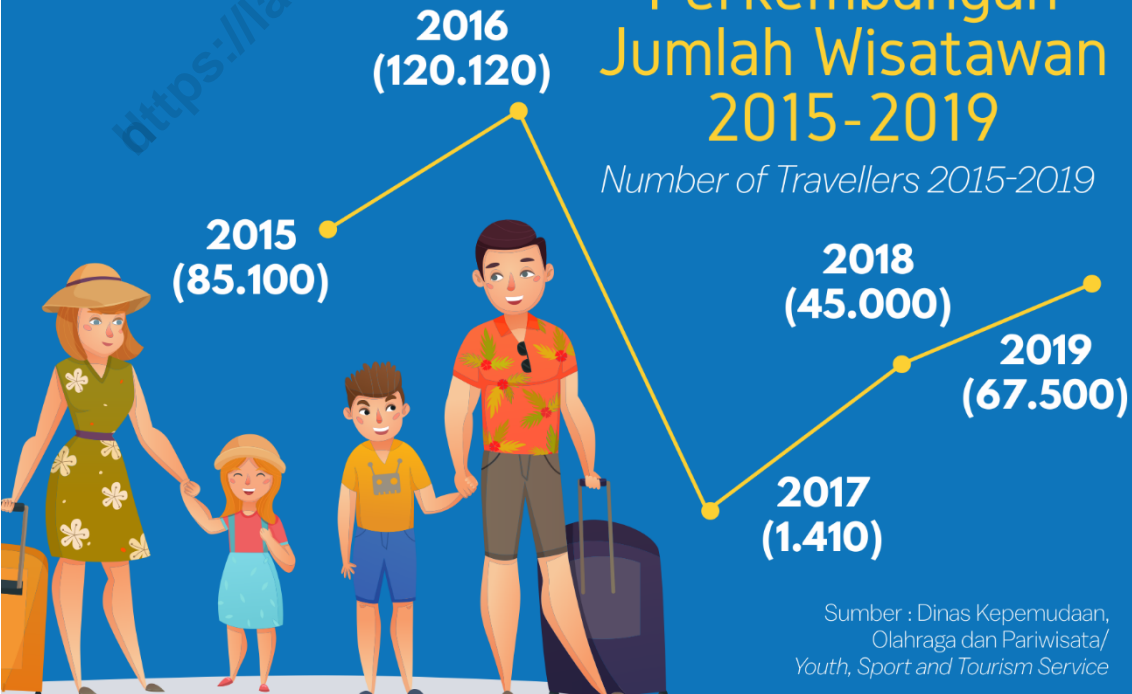

<https://labuhanbatuutarakab.bps.go.id>

7

PARIWISATA TOURISM

PENJELASAN TEKNIS

1. **Wisatawan mancanegara** (wisman) ialah setiap pengunjung yang mengunjungi suatu negara di luar tempat tinggalnya, didorong oleh satu atau beberapa keperluan tanpa bermaksud memperoleh penghasilan di tempat yang dikunjungi dan lamanya kunjungan tersebut tidak lebih dari satu tahun (12 bulan). Definisi ini mencakup 2 (dua) kategori wisatawan mancanegara, yaitu :
 - a. Wisatawan (turis) ialah setiap pengunjung seperti definisi di atas yang tinggal paling sedikit 24 jam, akan tetapi tidak lebih dari 1 (satu) tahun di tempat yang dikunjungi, dengan maksud antara lain: berlibur, rekreasi, olah raga, bisnis, menghadiri pertemuan, studi, dan kunjungan dengan alasan kesehatan.

TECHNICAL NOTES

1. **An International Visitor** is any person visiting a country other than his usual place of residence for any reason other than for earning income in the country visited, and the length of stay is no more than one year (12 months). This definition covers two categories of foreign visitors, namely :
 - a. "Tourist" is any visitor staying for at least 24 hours, but no more than one year, in the country visited, with the intention of visiting, and for any of these purposes: Pleasure, recreation and sports, Business, visiting friends and relatives, missions, attending meetings, conferences, visit for health reasons and study.
 - b. "Excursionist" is any visitor staying less than 24 hours in the

- b. *Excursionist* ialah setiap pengunjung seperti definisi di atas yang tinggal kurang dari 24 jam di tempat yang dikunjungi (termasuk “Cruise passengers”). *Cruise Passengers* ialah setiap pengunjung yang tiba di suatu negara di mana mereka tidak menginap di akomodasi yang tersedia di negara tersebut, misalnya dengan kapal laut.
- country visited including, “Cruise Passengers”, i.e. visitors arriving in a country without staying in any accommodation available in the visited country.
2. Usaha penyediaan akomodasi adalah usaha yang menyediakan pelayanan penginapan yang dapat dilengkapi dengan pelayanan pariwisata lainnya. Usaha penyediaan akomodasi dapat berupa hotel, vila, pondok wisata, bumi perkemahan, persinggahan karavan, dan akomodasi lainnya yang digunakan untuk tujuan pariwisata.
2. *The business of providing accommodation is a business that provides specialty services that can be equipped with other tourism services. It includes hotel, villa, cottage, camping, caravan stop, and other accommodation that are used for tourism purposes.*
3. **Hotel** adalah penyediaan akomodasi secara harian berupa kamar-kamar di dalam satu bangunan yang dapat dilengkapi dengan jasa pelayanan makan dan minum, kegiatan hiburan dan atau fasilitas lainnya. Hotel terdiri dari hotel berbintang dan hotel non-bintang.
3. **Hotel** is a daily supply of accommodation rooms within a building which can be equipped with eating and drinking services, entertainment activities and/or other facilities. Hotel consists of a

classified hotel and a non-classified hotel.

4. **Hotel bintang** adalah usaha penyediaan jasa pelayanan penginapan, makan minum serta jasa lainnya bagi umum dengan menggunakan sebagian atau seluruh bangunan. Usaha ini dikelola secara komersial serta memenuhi ketentuan persyaratan sebagai hotel bintang (termasuk berlian) yang ditetapkan dalam surat keputusan instansi yang membinanya. Misalnya hotel bintang lima, hotel bintang empat dan seterusnya.

4. **A star hotel** is the business of providing an accommodation, eating and drinking as well as other services for the public by using a building or a part of a building. It is managed commercially and meets specified requirements as a star hotel (including diamonds) set forth in the decree of fostering agency. For example, five star hotel, four star hotel, and so on.

Tabel 7.1 Jumlah Rumah Makan/ Restoran Menurut Kecamatan, 2015-2018
Table Number of Restaurant by Sub District, 2015– 2018

Kecamatan Sub District	2015	2016	2017	2018
(1)				
010 NA IX-X	--	--	--	--
020 Marbau	--	--	--	--
030 Aek Kuo	--	--	--	--
040 Aek Natas	--	--	--	--
050 Kualuh Selatan	--	--	--	--
060 Kualuh Hilir	--	--	--	--
070 Kualuh Hulu	--	--	--	--
080 Kualuh Leidong	--	--	--	--
Labuhanbatu Utara	--	--	--	--

Sumber/ Source : Badan Pusat Statistik Kabupaten Labuhanbatu Utara
 BPS-Statistics of Labuhanbatu Utara Regency

Tabel 7.2 Jumlah Hotel , 2014-2019
Table Number of Hotels , 2014– 2019

Tahun Years	Hotel	
	Berbintang	Non Bintang
(1)	(2)	(3)
2014	1	6
2015	1	6
2016	1	6
2017	1	8
2018	1	9
2019	1	--

Sumber/ Source : Badan Pusat Statistik Kabupaten Labuhanbatu Utara
BPS-Statistics of Labuhanbatu Utara Regency

Tabel 7.3 Akomodasi, Kamar dan Tempat Tidur yang Tersedia, 2014-2019
Table Accommodation, Room, and Bed , 2014-2019

Tahun Years	Akomodasi	Kamar	Tempat Tidur
(1)	(2)	(3)	(4)
2014¹⁾*	6	186	227
2015*	6	169	212
2016	--	--	--
2017	9	218	436
2018	9	220	237
2019	--	--	--

Keterangan/Note: *) Diluar Hotel Rencong Aceh/Exclude Rencong Aceh Hotel

¹⁾ Perbaikan Data

Sumber/ Source : Badan Pusat Statistik Kabupaten Labuhanbatu Utara
 BPS-Statistics of Labuhanbatu Utara Regency

Tabel 7.4 Banyaknya Kamar dan Tempat Tidur Tiap Hotel/ Penginapan, 2019
Table Number of Rooms and Beds Hotel by Hotel , 2019

Nama Hotel/ Penginapan <i>Hotel's Name</i>	Standard	
	Kamar <i>Room</i>	Tempat Tidur/ <i>Bed</i>
(1)	(2)	(3)
1. Gotong Royong Hotel		
2. Aek Kanopan Hotel		
3. Ajiziah Hotel		
4. Safari Hotel		
5. Hotel Cahaya Baru		
6. JSN Hotel		
7. Rencong Aceh Hotel		
8. Penginapan Tutik		
9. Grand Hotel Labura		

Labuhanbatu Utara

Keterangan/Note: *) Diluar Hotel Rencong Aceh/*Exclude Rencong Aceh Hotel*
 **) Dikategorikan suite jika menggunakan AC
 Sumber/ *Source* : Badan Pusat Statistik Kabupaten Labuhanbatu Utara
BPS-Statistics of Labuhanbatu Utara Regency

Tabel 7.5 Banyaknya Kegiatan, Sarana dan Prasarana Olahraga , 2014-2019
Table Number of Activities, Infrastructures Sport , 2014- 2019

Tahun Years	Kegiatan, Sarana dan Prasarana Olahraga (Activities, Infrastructures Sport)			
	Klub Olahraga (Sport Club)	Gedung Olahraga (Sport Centre)	Organisasi Olahraga (Sport Organisation)	Kegiatan Olahraga (Sport Activities)
(1)	(2)	(3)	(4)	(5)
2014	7	-	11	11
2015	7	--	7	7
2016	9	--	9	11
2017	9	--	9	11
2018	9	--	11	8
2019	9	--	11	8

Sumber : Dinas Kepemudaan, Olahraga dan Pariwisata
Youth, Sport and Tourism Service

Tabel 7.6 Banyaknya Kegiatan, Organisasi dan Gedung , 2014-2019
Table Number of Youth Activities, Organization and Centre , 2014 – 2019

Tahun Years	Kegiatan, Organisasi dan Gedung Kepemudaan (Youth Activities, Organization and Centre)		
	Kegiatan Kepemudaan (Youth activities)	Organisasi Kepemudaan (Youth Organisation)	Gedung Kepemudaan (Youth Centre)
(1)	(2)	(3)	(4)
2014	5	22	-
2015	5	15	--
2016	5	13	--
2017	5	13	--
2018	5	27	--
2019	5	27	--

Sumber : Dinas Kepemudaan, Olahraga dan Pariwisata
Youth, Sport and Tourism Service

Tabel 7.7 Jumlah Objek Wisata dan Wisatawan , 2015-2019
Table Number of attractions and Travellers , 2015-2019

Uraian	Tahun Years				
	2015	2016	2017	2018	2019
(1)	(2)	(3)	(4)	(5)	(6)
1. Jumlah Objek Wisata	7	12	15	18	18
a. Alam	3	8	13	16	16
b. Buatan	4	4	2	2	2
2. Jumlah Wisatawan	85 100	120 120	1 410	45 000	67 500
a. Asing	-	-	7	-	-
b. Domestik	85 100	120 120	1 403	45 000	67 500

Sumber : Dinas Kepemudaan, Olahraga dan Pariwisata
Youth, Sport and Tourism Service

BAB
CHAPTER
08

TRANSPORTASI DAN KOMUNIKASI

Transportation and Communication

Panjang Jalan Kabupaten (km) Menurut Kondisi Jalan 2019

Length of Road (km) by Condition 2019

● Baik/ Good: **257,78** ● Sedang/ Fair: **13,146** ● Rusak/ Poor: **21,6**
● Rusak parah/ Very poor: **730,81**

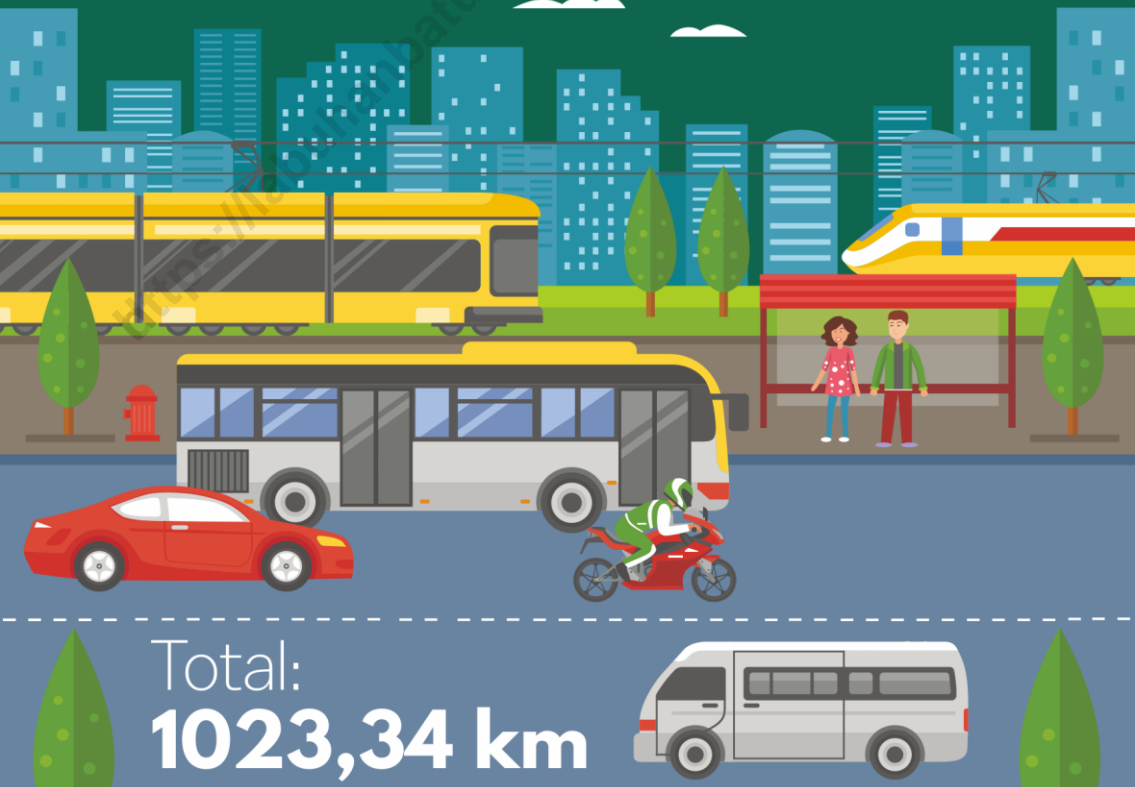

Total:
1023,34 km



<https://labuhanbatuutarakab.bps.go.id>

8

TRANSPORTASI DAN KOMUNIKASI TRANSPORTATION AND COMMUNICATION

PENJELASAN TEKNIS

1. **Transportasi** adalah perpindahan manusia atau barang dari satu tempat ke tempat lainnya dengan menggunakan sebuah kendaraan yang digerakkan oleh manusia atau mesin.
2. **Komunikasi** adalah "suatu proses di mana seseorang atau beberapa orang, kelompok, organisasi, dan masyarakat menciptakan, dan menggunakan informasi agar terhubung dengan lingkungan dan orang lain".. Pada umumnya, **komunikasi** dilakukan secara lisan atau verbal yang dapat dimengerti oleh kedua belah pihak.

TECHNICAL NOTES

1. *Transportation is the movement of people or goods from one place to another using a vehicle driven by humans or machines.*
2. *Communication is "a process in which a person or several people, groups, organizations, and communities create, and use information to connect with the environment and others". In general, communication is done verbally or verbally which can be understood by both party.*

ULASAN DESCRIPTION

8.1. Transportasi

Panjang jalan kabupaten di Labuhanbatu Utara pada tahun 2019 sepanjang 1.023,34 km, yang terdiri dari 225,44 km jalan beraspal, 621.816 km jalan berkerikil, 148,98 km jalan tanah, dan 27,1 lainnya.

8.2. Komunikasi

Produksi pos di Kabupaten Labuhanbatu Utara tahun 2019 sebanyak 38.549 buah. Di antaranya terdiri dari 32.929 surat pos, 4.768 paket pos dan 852 wesel pos.

8.1 Transportation

The total length of all roads in Labuhanbatu Utara Regency in 2019 reached 1.023,34 km consist of 267,48 km asphalted, 225,44 km graveled, 148,98 km ground, and 27,1 others

8.2. Communication

In 2019, production of post in Labuhanbatu Utara Regency reached 35.549 unit which consist of 32.929 unit pos mails, 4.768 unit pos packets and 852 unit pos wessel.

8.1 TRANSPORTASI/ *TRANSPORTATION*

Tabel 8.1.1 Panjang Jalan Menurut Pemerintahan Yang Berwenang di Kabupaten Labuhanbatu Utara 2017-2019
Table Length of Road by Authoritative Government in Labuhanbatu Utara Regency 2017-2019

				<i>(Km)</i>
Jenis Jalan <i>Road Class</i>	2017	2018		
(1)	(2)	(3)	(4)	
Jalan Negara <i>Nation's Road</i>	-	-		
Jalan Provinsi <i>Province's Road</i>	-	-		
Jalan Kabupaten <i>Regency's Road</i>	1023,34	1023,34		
Labuhanbatu Utara	1 023,34	1 023,34	1 023,34	

Sumber/ *Source* : Dinas Pekerjaan Umum Kabupaten Labuhanbatu Utara /
Residency and District Facility Service of Labuhanbatu Utara Regency

Tabel 8.1.2 Panjang Jalan Menurut Jenis Permukaan di Kabupaten Labuhanbatu Utara 2017-2019
Length of Road by Type of Surface in Labuhanbatu Utara Regency 2017 – 2019

(Km)			
Jenis Permukaan <i>Type of Surface</i>	2017	2018	2019
(1)	(2)	(3)	(4)
Aspal/ <i>Asphalt</i>	267,48	263,51	225.44
Kerikil/ <i>Gravel</i>	354,7	556,902	621.816
Tanah/ <i>Ground</i>	393,24	199,551	148.98
Lainnya/ <i>Others</i>	7,92	3,377	27.1
Labuhanbatu Utara	1 023,34	1 023,34	1 023,34

Sumber/ *Source* : Dinas Pekerjaan Umum Kabupaten Labuhanbatu Utara
Residency and District Facility Service of Labuhanbatu Utara Regency

Tabel 8.1.3 Panjang Jalan Kabupaten Menurut Kondisi Jalan di Kabupaten Labuhanbatu Utara 2017-2019
Length of Road by Condition in Labuhanbatu Utara Regency 2017 – 2019

(Km)			
Kondisi Jalan <i>Road Condition</i>	2017	2018	2019
(1)	(2)	(3)	(4)
Baik/ <i>Good</i>	331,93	249,84	257.78
Sedang/ <i>Fair</i>	249,99	0	13.146
Rusak/ <i>Poor</i>	212,77	114,08	21.6
Rusak Berat/ <i>Very Poor</i>	228,65	659,416	730.81
Labuhanbatu Utara	1 023,34	1 023,34	1 023,34

Sumber/ *Source* : Dinas Pekerjaan Umum Kabupaten Labuhanbatu Utara /
Residency and District Facility Service of Labuhanbatu Utara Regency

Tabel 8.1.4 Banyaknya Kendaraan Menurut Jenis Kendaraan Di Kabupaten Labuhanbatu Utara 2014 - 2019
Number of Vehicle by Type in Labuhanbatu Regency 2014-2019

Jenis Kendaraan <i>Type of Vehicle</i>	2014	2015	2017	2018	2019
(1)	(2)	(3)	(4)	(5)	(6)
Mobil Penumpang	3 892	2 742	2 320	2 345	2 350
Bus	10	13	15	16	17
Truk	1 123	1 090	931	1 064	1 094
Sepeda Motor	19 079	17 566	14 325	14 468	14 503

Sumber/ Source : Dinas Perhubungan Kabupaten Labuhanbatu Utara
Department of Transportation of Labuhanbatu Utara Regency

Tabel 8.1.5 Banyaknya Kendaraan Umum Roda 4 Menurut Jenis Kendaraan Di Kabupaten Labuhanbatu Utara 2014 - 2019
Number of Public 4 Wheel Vehicle by Type in Labuhanbatu Utara Regency 2014-2019

Jenis Kendaraan Umum <i>Type of Public Vehicle</i>	2014	2015	2017	2018	2019
(1)	(2)	(3)	(4)	(5)	(6)
Mobil Penumpang Umum	3 400	2 742	2 320	2 345	2 350
Bus	10	13	15	16	17
<i>Mobil Barang</i>	1 123	1 090	931	1 064	1 117

Sumber/ Source : Dinas Perhubungan Kabupaten Labuhanbatu Utara
Department of Transportation of Labuhanbatu Utara Regency

Tabel 8.1.6 Banyaknya Arus Lalu Lintas Kapal, Penumpang dan Barang Melalui Pelabuhan Tanjung Leidong 2019
Number of Ship Traffic, Passenger and Cargo Via Tanjung Leidong Port 2019

Bulan Month	Banyaknya Kapal Frequency	Penumpang/ Passangers		Barang / Cargo (Kg)	
		Berangkat Departure	Tiba Arrival	Bongkar Unloaded	Muat Loaded
(1)	(2)	(3)	(4)	(5)	(6)
Januari / January	40	-	-	175,710	2,765,730
Februari / February	40	-	-	116,730	2,673,750
Maret / March	33	-	-	256,365	2,436,725
April / April	31	-	-	192,120	1,959,860
Mei / May	30	-	-	215,300	2,025,370
Juni / June	27	-	-	188,145	1,678,265
Juli / July	36	228	228	489,910	2,360,900
Agustus / August	29	-	-	116,875	1,883,890
September / September	23	-	-	407,910	1,271,300
Oktober / October	19	-	-	155,290	1,238,590
November / November	29	-	-	237,265	2,004,035
Desember / December	29	94	83	241,640	2,093,486
Labuhanbatu Utara	366	322	311	2,793,260	24,391,901

Sumber/ Source : Kantor UPP Kelas III Leidong
 Leidong Port

Tabel 8.1.7 Banyaknya Pengguna Jasa Kereta Api Menurut Bulan Tahun 2019
Table Number of Train Passenger by Month 2019

Bulan	M. Muda - Medan	Medan – M. Muda
(1)	(2)	(3)
Januari	1733	--
Pebruari	1554	--
Maret	1834	--
April	1928	--
Mei	1593	--
Juni	1823	--
Juli	2522	--
Agustus	1873	--
September	1936	--
Oktober	2000	--
November	1864	--
Desember	2700	--
Labuhanbatu Utara	23360	--

Sumber/ Source : Stasiun KAI Mambang Muda
Mambang Muda Train Station

Keterangan : Berdasarkan jumlah penjualan tiket di Stasiun Mambang Muda

Tabel 8.1.8 Banyaknya Kecelakaan dan Korban Lalu Lintas di Kabupaten Labuhanbatu Utara 2015-2019
Number of Traffic Accident and Victims in Labuhanbatu Utara Regency 2015-2019

Tahun Year	Jumlah Kecelakaan Number of Accident	Korban/ Victims (orang)		
		Meninggal Death	Luka Berat Badly Injured	Luka Ringan Injured
(1)	(2)	(3)	(4)	(5)
2015	98	50	80	64
2016	78	46	52	53
2017	62	49	31	40
2018	63	64	15	58
2019	64	51	25	58

Sumber/ Source : Satlantas Polres Kabupaten Labuhanbatu
Traffic Unit of Labuhanbatu Regency

Tabel 8.1.9 Korban Akibat Kecelakaan Lalu Lintas dan Kerugian Materi Menurut Sub Unit Laka Lantas di Polres Labuhanbatu Selatan 2019
Traffic Accident Victims and Material Damage in Each Sub Unit of Labuhanbatu Selatan Regency's Police 2019

Sub Unit Laka Lantas	Kejadian Accident	Korban/ Victims			Kerugian Materi <i>Material Damage</i>
		Luka Ringan <i>Injured</i>	Luka Berat <i>Badly Injured</i>	Meninggal <i>Death</i>	
-1	-2	-3	-4	-5	-6
010 NA IX-X	20	14	11	17	40 900
020 Marbau					
030 Aek Kuo	19	13	12	11	99 900
040 Aek Natas					
050 Kualuh Selatan	11	18	0	10	58 300
060 Kualuh Hilir					
070 Kualuh Hulu	14	13	2	13	8 050
080 Kualuh Leidong					
Jumlah / Total	64	58	25	51	207 150

Sumber/ *Source* : Satlantas Polres Kabupaten Labuhanbatu
Traffic Unit of Labuhanbatu Regency

Tabel 8.1.10 Korban Akibat Kecelakaan Lalu Lintas dan Kerugian Materi Dirinci Menurut Bulan 2019
Traffic Accident Victims and Material Damage by Month 2019

Bulan Month	Kejadian Accident	Korban/ Victims			Kerugian Materi Material Damage (000Rp)
		Luka Ringan Injured	Luka Berat Badly Injured	Meninggal Death	
(1)	(2)	(3)	(4)	(5)	(6)
Januari / January	7	5	3	8	9 250
Februari/ February	5	1	0	5	3 700
Maret/ March	6	8	2	5	8 700
April/ April	7	11	5	4	23 000
Mei / May	4	1	1	4	4 500
Juni/ June	6	2	2	4	12 500
Juli/ July	6	4	4	3	77 600
Agustus/ August	9	6	2	8	14 500
September/ Sept	3	2	0	3	300
Oktober/ October	3	5	0	2	3 000
November/ November	5	6	5	4	39 000
Desember/ December	3	7	1	1	11 100
Jumlah / Total	64	58	25	51	207 150

Sumber/ Source : Satlantas Polres Kabupaten Labuhanbatu
Traffic Unit of Labuhanbatu Regency

8.2 KOMUNIKASI/ COMMUNICATION

Tabel 8.2.1 Produksi Pos Menurut Jenisnya di Kabupaten Labuhanbatu Utara 2015-2019

Product of Post by Type in Labuhanbatu Utara Regency 2013-2017

Jenis Pos Type of Post		2015	2016	2017	2018	2019
(1)		(2)	(3)	(4)	(5)	(6)
1.	Surat Pos	9 726	20 506	28 724	33 288	32 929
a.	Dalam Negeri	9 600	10.120	28 110	32 660	32 672
	- Biasa	3 200	3.415	9 600	10 200	10 340
	- Tercatat	-	-	-	-	-
	- Kilat Biasa	-	-	-	-	-
	- Kilat Khusus	6 400	6 705	18 510	22 460	22 332
	- Kilat Tercatat	-	-	-	-	-
	- Facsimile	-	-	-	-	-
b.	Luar Negeri	126	133	614	628	257
	- Biasa	126	133	614	620	257
	- Tercatat	-	-	-	-	-
2.	Paket Pos	2 200	2 432	2 412	3 284	4 768
a.	Dalam Negeri	2 200	2 432	2 412	3 210	4 336
b.	Luar Negeri	-	-	-	74	432
3.	Wesel Pos	3 760	4 057	4 008	4 174	852
a.	Dikirim	1 640	1 742	1 740	1 762	456
b.	Dibayar	2 120	2 315	2 268	2 412	396
Jumlah		15 686	26 995	35 144	40 746	38 549

Sumber/ Source : PT Pos Indonesia Cabang Aek Kanopan
Post Company Aek Kanopan Branch Office

<https://labuhanbatuutarakab.bps.go.id>

BAB

CHAPTER

09

PERBANKAN, KOPERASI, DAN HARGA

*Banking, Cooperative,
and Prices*

Jumlah Koperasi Aktif 2019

Number of Active Cooperative 2019



Sumber/ Source: Dinas Perdagangan dan Koperasi Usaha Kecil dan Menengah
Kabupaten Labuhanbatu Utara /Trade and Cooperation &UKM of Labuhanbatu Utara Regency

<https://labuhanbatuutarakab.bps.go.id>

9

PERBANKAN, KOPERASI, DAN HARGA-HARGA *BANKING, COOPERATIVE, AND PRICES*

PENJELASAN TEKNIS

TECHNICAL NOTES

1. Koperasi terdiri dari Koperasi Unit Desa (KUD) dan Non KUD. KUD adalah suatu organisasi ekonomi yang berwatak sosial dan merupakan wadah bagi pengembangan berbagai kegiatan ekonomi masyarakat pedesaan yang diselenggarakan oleh dan untuk masyarakat itu sendiri (Inpres No. 2 Tahun 1978). Non KUD adalah suatu organisasi ekonomi rakyat yang berwatak sosial, beranggotakan orang-orang atau badan hukum koperasi yang merupakan tata susunan ekonomi berbagai usaha bersama berdasarkan atas azas kekeluargaan.

1. *Cooperative consist of KUD (Village Cooperatives) and Non-KUD (Non-Village Cooperatives). Village Cooperatives are economic organizations operated by the community, as a means to develop the economic activities of the village-community, run by and for, the community (Presidential Instruction No. 2, 1978). Non-Village Cooperatives are also economic organizations, which gather Non-Village members who share a common social function or role, or division of labor, or profession in society.*

ULASAN
DESCRIPTION

Pada tahun 2019, koperasi yang terdapat di Labuhanbatu Utara berjumlah 182 unit. Koperasi Unit Desa (KUD) ada sebanyak 28 unit, KPN ada sebanyak 10 unit, KOPKAR ada sebanyak 11 unit, KOPPAS ada sebanyak 1 unit, dan Koperasi lainnya ada sebanyak 132 unit.

In 2019, there will be 182 units of cooperatives in Labuhanbatu Utara. Village Unit Cooperatives (KUD) there are as many as 28 units, there are 10 units of KPN, there are 11 units of KOPKAR, there are 1 unit of KOPPAS, and 132 units of other cooperatives.

9. Perbankan, Koperasi, dan Harga-harga/ *Banking, Cooperative, and Prices*

Tabel 9.1 Jumlah Koperasi Aktif Menurut Kecamatan di Kabupaten Labuhanbatu Utara, 2016-2019
Number of Active Cooperative by Subdistrict in Labuhanbatu Utara Regency, 2016-2019

Kecamatan Subdistrict	2016	2017	2019	2019
(1)	(2)	(3)	(4)	(5)
010 NA IX-X	59	42	42	42
020 Marbau	28	15	15	15
030 Aek Kuo	19	12	12	12
040 Aek Natas	12	17	17	17
050 Kualuh Selatan	26	21	21	21
060 Kualuh Hilir	41	9	9	9
070 Kualuh Hulu	18	47	47	47
080 Kualuh Leidong	23	19	19	19
Labuhanbatu Utara	226	182	182	182

Sumber/ *Source* : Dinas Perdagangan dan Koperasi Usaha Kecil dan Menengah Kabupaten Labuhanbatu Utara
Trade and Cooperation &UKM of Labuhanbatu Utara Regency

Tabel 9.2 Jumlah Koperasi Menurut Jenis Koperasi dan Kecamatan di Kabupaten Labuhanbatu Utara, 2019
Number of Cooperative by Kind of Cooperative and Subdistrict in Labuhanbatu Utara Regency, 2019

Kecamatan <i>District</i>	Jenis Koperasi/ <i>Type of Cooperative</i>					Jumlah <i>Total</i>
	KUD	KPN	KOPKAR	KOPPAS	Lainnya <i>Other's</i>	
(1)	(2)	(3)	(4)	(5)	(6)	(7)
010 NA IX-X	4	2	4	-	32	42
020 Marbau	5	2	-	-	8	15
030 Aek Kuo	3	2	2	-	5	12
040 Aek Natas	1	2	3	-	11	17
050 Kualuh Selatan	4	-	-	-	17	21
060 Kualuh Hilir	3	-	-	-	6	9
070 Kualuh Hulu	4	2	2	1	38	47
080 Kualuh Leidong	4	-	-	-	15	19
Labuhanbatu Utara	28	10	11	1	132	182

Sumber/ *Source* : Dinas Perdagangan dan Koperasi Usaha Kecil dan Menengah Kabupaten Labuhanbatu Utara
 Trade and Cooperation & UKM of Labuhanbatu Utara Regency

BAB

CHAPTER

10

PENGELUARAN PENDUDUK

Population Expenditure

Persentase Pengeluaran Rata-Rata Per Kapita Sebulan, 2019

Percentage of Average Expenditure Per Capita Monthly, 2019



Makanan/*Foods*
57,4 %

Bukan Makanan/
Non Foods **42,6 %**



*Sumber / Source: BPS Kabupaten Labuhanbatu Utara
BPS - Statistics of Labuhanbatu Utara Regency*

<https://labuhanbatuutarakab.bps.go.id>

10

PENGELUARAN PENDUDUK POPULATION EXPENDITURE

PENJELASAN TEKNIS

1. **Rata-rata pengeluaran per kapita** sebulan adalah biaya yang dikeluarkan untuk konsumsi semua anggota rumah tangga selama sebulan dibagi dengan banyaknya anggota rumah tangga. Pengeluaran untuk konsumsi makanan dihitung selama seminggu terakhir, sedangkan konsumsi bukan makanan dihitung sebulan dan setahun terakhir. Baik konsumsi makanan maupun bukan makanan selanjutnya dikonversikan ke dalam pengeluaran rata-rata sebulan. Angka konsumsi/pengeluaran rata-rata per kapita yang disajikan dalam publikasi ini diperoleh dari hasil bagi jumlah konsumsi seluruh rumah tangga (baik

TECHNICAL NOTES

1. *Average monthly expenditure per capita is the cost incurred for the consumption of all household members for a month divided by the number of household members. Spending on food consumption is calculated during the past week, while non-food consumption is calculated in the past month and year. Both food consumption and non-food consumption are subsequently converted into an average expenditure of one month. The average per capita consumption / expenditure figures presented in this publication are derived from the quotient of the total consumption of all households (both food and non-food consumption) of the total population.*
2. *Calorie and protein consumption is calculated by multiplying the quantity of each food consumed by the value of the calorie and protein content of each food type based on a*

mengonsumsi makanan maupun tidak) terhadap jumlah penduduk.

2. **Konsumsi kalori dan protein** dihitung dengan mengalikan kuantitas setiap makanan yang dikonsumsi dengan nilai kandungan kalori dan protein setiap jenis makanan berdasarkan daftar konversi zat gizi.

list of nutrient conversions.

<https://labuhanbatuutarakab.bps.go.id>

ULASAN
DESCRIPTION

Pada tahun 2019, rata-rata pengeluaran per Kapita Sebulan di Kabupaten Labuhanbatu Utara adasalah sebesar Rp. 958.658 Kelompok Komotas Makanan sebesar Rp.550.255,-, sedangkan kelompok komoditas bukan makanan sebesar Rp. 408.403,-.

In 2019, the average expenditure per capita per month in Labuhanbatu Utara Regency will be Rp. 958,658 Food Commot Group at Rp.550,255, while non-food commodity group at Rp. 408,403.

Tabel 10.1 Rata-rata Pengeluaran per Kapita Sebulan menurut Kelompok Komoditas (rupiah) di Kabupaten Labuhanbatu Utara, 2018 dan 2019
Monthly Average Expenditure per Capita by Commodity Group (ruiahs) in Labuhanbatu Utara Regency, 2018 and 2019

Kelompok Komoditas <i>Commodity Group</i>	2018	2019
(1)	(2)	(3)
Makanan/ <i>Food</i>		
Padi-padian / <i>Cereals</i>	82 738	87 354
Umbi-umbian / <i>Tubers</i>	4 061	48 32
Ikan/udang/cumi/kerang/Fish/Shrimp/co mmon squid/shells	60 408	69 949
Daging/ <i>Meat</i>	15 238	16 056
Telur dan Susu/ <i>Eggs and milk</i>	27 179	25 576
Sayur-sayuran/ <i>Vegetables</i>	44 022	42 063
Kacang-kacangan/ <i>Legumes</i>	6 735	65 49
Buah-buahan/ <i>Fruits</i>	20 455	21 701
Minyak dan Kelapa / <i>Oil and Coconut</i>	16 719	16 832
Bahan Minuman/ <i>Beverage Stuffs</i>	15 497	16 543
Bumbu-bumbuan/ <i>Spices</i>	9 196	9 968
Konsumsi Lainnya/ <i>Miscellaneous food items</i>	6 163	5 891
Makanan dan Minuman Jadi/ <i>Prepared food and beverages</i>	112 305	136 955
Rokok/ <i>Cigarettes</i>		
Jumlah Makanan/ <i>Total Food</i>	81 639	89 986
Bukan Makanan/ <i>Non-Food</i>		
Perumahan dan Fasilitas RUmah Tangga/ <i>Housing and Househols Facilities</i>	181 179	196 357
Aneka Komoditas dan Jasa/ <i>Goods and Services</i>	84 930	93 316
Pakaian, alas kaki dan tutup kepala/ <i>Clothing, footwear, and headgear</i>	31 619	35 956
Komoditas Tahan Lama/ <i>Durable Goods</i>	21 185	50 221
Pajak, Pungutan dan Asuransi/ <i>Taxes and Insurance</i>	19 661	24 780
Keperluan Pesta dan Upacara / <i>Kenduri/ Practies and Ceremonies</i>	11 935	7 773
Jumlah BUKAN Makanan/ <i>Total Non Food</i>	350 509	408 403
Labuhanbatu Utara	852 863	958 658

Sumber/ *Source*: BPS, Suvei Sosial Ekonomi Nasional (SUSENAS)
BPS, Statistic Indonesia, National Socioeconometric Survey March

Tabel 10.2 Persentase Pengeluaran per Kapita Sebulan menurut Kelompok Komoditas (rupiah) di Kabupaten Labuhanbatu Utara, 2019
Percentage of Monthly Expenditure per Capita by Commodity Group (ruiahs) in Labuhanbatu Utara Regency, 2019

Kelompok Komoditas <i>Commodity Group</i>	2018	2019
(1)	(2)	(3)
Makanan/ <i>Food</i>		
Padi-padian / <i>Cereals</i>	16.47	15.88
Umbi-umbian / <i>Tubers</i>	0.81	0.88
Ikan/udang/cumi/kerang/Fish/Shrimp/comm mon squid/shells	12.02	12.71
Daging/ <i>Meat</i>	3.03	2.92
Telur dan Susu/ <i>Eggs and milk</i>	5.41	4.65
Sayur-sayuran/ <i>Vegetables</i>	8.76	7.64
Kacang-kacangan/ <i>Legumes</i>	1.34	1.19
Buah-buahan/ <i>Fruits</i>	4.07	3.94
Minyak dan Kelapa / <i>Oil and Coconut</i>	3.33	3.06
Bahan Minuman/ <i>Beverage Stuffs</i>	3.08	3.01
Bumbu-bumbuan/ <i>Spices</i>	1.83	1.81
Konsumsi Lainnya/ <i>Miscellaneous food items</i>	1.23	1.07
Makanan dan Minuman Jadi/ <i>Prepared food and beverages</i>	22.36	24.89
Rokok/ <i>Cigarettes</i>		
Jumlah Makanan/ <i>Total Food</i>	16.25	16.35
Bukan Makanan/ <i>Non-Food</i>		
Perumahan dan Fasilitas RUMah Tangga/ <i>Housing and Househols Facilities</i>	51.69	48.08
Aneka Komoditas dan Jasa/ <i>Goods and Services</i>	24.23	22.85
Pakaian, alas kaki dan tutup kepala/ <i>Clothing, footwear, and headgear</i>	9.02	8.80
Komoditas Tahan Lama/ <i>Durable Goods</i>	6.04	12.30
Pajak, Pungutan dan Asuransi/ <i>Taxes and Insurance</i>	5.61	6.07
Keperluan Pesta dan Upacara / <i>Kenduri/ Practies and Ceremonies</i>	3.41	1.90
<i>Jumlah BUKAN Makanan/ Total Non Food</i>		

Sumber/ *Source*: BPS, Suvei Sosial Ekonomi Nasional (SUSENAS)
 BPS, *Statistic Indonesia, National Socioeconometric Survey March*

Tabel 10.3 Pengeluaran Rata-rata per Kapita Sebulan Menurut Jenis , 2019
Table Average of Expenditure per Capita by Type of Consumption,, 2019

Jenis Konsumsi <i>Type of Consumption</i>	Pengeluaran/Kapita /Bulan (Rp)	Persentase (%)
(1)	(2)	(3)
Makanan	550 255	57,40
Bukan Makanan	408 403	42,60
Labuhanbatu Utara	958 658	100

Sumber/ Source: BPS Kabupaten Labuhanbatu Utara
BPS – Statistics of Labuhanbatu Utara Regency

Tabel 10.4 Golongan Pengeluaran per Kapita Sebulan , 2019
Table Group of Expenditure per Capita, 2019

(%)	
Golongan Pengeluaran/Kapita/Bulan <i>Group of Expenditure</i>	Persentase Penduduk (%)
(1)	(2)
kurang dari 200.000	0.00
200.000-299.999	0.13
300.000-499.999	9.06
500.000-749.999	32.13
750.000-999.999	25.00
1.000.000-1.249.999	15.36
1.250.000 -1.499.999	7.79
1.500.000 keatas	10.51
Jumlah	100

Sumber/ Source: BPS Kabupaten Labuhanbatu Utara
 BPS – Statistics of Labuhanbatu Utara Regency

Tabel 10.5 Persentase Pengeluaran per Kapita Sebulan , 2019
Table Percentage of Expenditure per Capita, 2019

<i>(%)</i>	
Golongan Pengeluaran/Kapita/Bulan <i>Group of Expenditure</i>	Persentase Pengeluaran (%)
(1)	(2)
kurang dari 200.000	0.00
200.000-299.999	0.04
300.000-499.999	3.95
500.000-749.999	21.01
750.000-999.999	22.37
1.000.000-1.249.999	17.83
1.250.000 -1.499.999	11.00
1.500.000 keatas	23.81
Jumlah	100

Sumber/*Source*: BPS Kabupaten Labuhanbatu Utara
BPS – Statistics of Labuhanbatu Utara Regency

BAB

CHAPTER

11

PERDAGANGAN

Trade

Industri Besar dan Sedang 2019

*Large/Medium
Establishments, 2019*



Industri Kecil 2019

Small Manufacturing, 2019

4037



<https://labuhanbatuutarakab.bps.go.id>

11

PERDAGANGAN

Trade

PENJELASAN TEKNIS

1. Perdagangan adalah kegiatan tukar menukar barang atau jasa atau keduanya yang berdasarkan kesepakatan bersama bukan pemaksaan. Pada masa awal sebelum uang ditemukan, tukar menukar barang dinamakan barter yaitu menukar barang dengan barang.
2. **Perusahaan atau usaha industri** adalah suatu unit (kesatuan) usaha yang melakukan kegiatan ekonomi, bertujuan menghasilkan barang atau jasa, terletak pada suatu bangunan atau lokasi tertentu, dan mempunyai catatan administrasi tersendiri mengenai produksi dan struktur biaya serta ada seorang atau lebih yang bertanggung jawab atas usaha tersebut

TECHNICAL NOTES

1. *Trade is the activity of exchanging goods or services or both based on mutual agreement rather than coercion. In the early days before money was discovered, exchanging goods is called barter, that is, exchanging goods for goods*
2. *The company or industry business is a unit (unitary) business economic activity , producing a good or service , is located in a building or particular location , and maintain business records regarding production and cost, and there are one or more responsible for such activity*

ULASAN DESCRIPTION

Di Kabupaten Labuhanbatu Utara terdapat 63 pasar dimana 22 diantaranya merupakan pasar umum, sedangkan sisanya 21 pasar merupakan pasar desa/ pekanan.

There were 63 market located in Labuhanbatu Utara Regency, which is consist of 22 general market and 21 village market.

Pada tahun 2019 jumlah perusahaan industri besar/sedang yang terdapat di Kabupaten Labuhanbatu Utara adalah sebanyak 33 perusahaan. Perusahaan industri besar/sedang yang terbanyak terdapat di kecamatan Marbau sebanyak 9 perusahaan.

There's 33 large/medium manufacturing industries in Labuhan batu Utara Regency in 2019. Most of these industries, which is 9 industries located in Marbau District.

Pada Tahun 2019, jumlah industri kecil dan kerajinan rumah tangga di Labuhanbatu Utara sebanyak 4.470 perusahaan, dimana yang terbanyak terdapat di Kecamatan Marbau yaitu sebanyak 1.155 perusahaan.

There were 4.470 small scale, household and cottage industry firms in Labuhanbatu Utara Regency, which is 1.155 firms located in Marbau District

Tabel 11.1 Jumlah Sarana Perdagangan Menurut Jenisnya di Kabupaten Labuhanbatu Utara 2016-2019
Number of Trading Facilities by type of facility in Labuhanbatu Utara Regency, 2016 – 2019

Jenis Sarana Perdagangan <i>Type of Trading Facilities</i>	2016	2017	2018	2019
(1)	(3)	(4)	(5)	(6)
Pasar Umum	--	22	22	22
Pasar Desa	--	41	41	41
Toko	--	--	--	--
Kios	--	22	22	22
Warung	--	688	688	688
Jumlah/ Total	--	753	753	753

Sumber/ Source : Dinas Perdagangan dan Koperasi Usaha Kecil Menengah di Kabupaten Labuhanbatu Utara
Trade and Cooperatives of Small and Medium Enterprises in Labuhanbatu Utara Regency

Tabel 11.2 Jumlah Perusahaan Menurut Kode Industri , 2019
Table Number of Companies by Company Code , 2019

	Kode Industri <i>Industry Code</i>	Jumlah Perusahaan <i>Number of Companies</i>	Tenaga Kerja <i>Employee</i>
	(1)	(2)	(3)
1	Makanan dan Minuman	10	100
2	Tembakau	0	0
3	Tekstil	0	0
4	Pakaian Jadi	0	0
5	Kulit & Barang dari Kulit	1	10
6	Kayu, barang dari kayu & barang2 anyaman	4	26
7	Kertas & Barang2 dari kertas	0	0
8	Penerbitan, Percetakan & Reproduksi Media rekaman	0	0
9	Batubara, pengilangan minyak bumi, pengolahan gas bumi, barang2 dari hasil pengilangan minyak bumi, & bahan bakar nuklir	0	0
10	Kimia & barang2 dari bahan kimia	0	0
11	Karet & barang dari karet	3	1 677

Sumber/ *Source* : Dinas Ketenagakerjan dan Perindustrian Kabupaten Labuhanbatu Utara
Labor and Industrial Service of Labuhanbatu Utara Regency

Tabel 11.2 Lanjutan
Table Continued

	Kode Industri <i>Industry Code</i>	Jumlah Perusahaan <i>Number of Companies</i>	Tenaga Kerja <i>Employee</i>
	(1)	(2)	(3)
12	Barang galian bukan logam	0	0
13	Logam Dasar	0	0
14	Barang2 dari logam kecuali mesin & peralatannya	5	25
15	Mesin & perlengkapannya	0	0
16	Mesin & peralatan kantor, akuntansi & pengolahan data	0	0
17	Mesin listrik lainnya & perlengkapannya	0	0
18	Radio televisi & peralatan komunikasi serta perlengkapannya	0	0
19	Perlatan kedokteran, alat2 ukur, peralatan navigasi, peralatan optik, jam & lonceng	0	0
20	Kendaraan bermotor	0	0
21	Alat angkutan, selain kendaraan bermotor roda 4 atau lebih	0	0
	Furniture & industri pengolahan lainnya	0	0
22	Daur ulang barang2 bukan logam	0	0

Sumber/ *Source* : Dinas Ketenagakerjan dan Perindustrian Kabupaten Labuhanbatu Utara
Labor and Industrial Service of Labuhanbatu Utara Regency

Tabel 11.3 Jumlah Perusahaan Industri Besar/Sedang Menurut Kecamatan 2015-2019
Table Number of Large/Medium Establishments by Sub District 2015-2019

Kecamatan Sub District	Tahun/ Year				
	2015	2016	2017	2018	2019
(1)	(2)	(3)	(4)	(5)	(6)
010 NA IX – X	5	4	4	4	4
020 Marbau	6	9	9	9	9
030 Aek Kuo	2	6	6	6	6
040 Aek Natas	16	2	2	2	2
050 Kualuh Selatan	2	4	4	4	4
060 Kualuh Hilir	-	-	-	0	0
070 Kualuh Hulu	6	7	7	7	7
080 Kualuh Leidong	2	1	1	1	1
LABUHANBATU UTARA	39	33	33	33	33

Sumber/ Source : Dinas Ketenagakerjan dan Perindustrian Kabupaten Labuhanbatu Utara
Labor and Industrial Service of Labuhanbatu Utara Regency

Tabel 11.4 Jumlah Industri Kecil Menurut Kecamatan 2015-2019
Table Number of Small Manufacturing by Sub District 2015-2019

Kecamatan <i>Sub District</i>	Tahun/ <i>Year</i>				
	2015	2016	2017	2018	2019
(1)	(2)	(3)	(4)	(5)	(6)
010 NA IX – X	940	940	940	940	940
020 Marbau	1 005	1 005	1 005	1 005	1 005
030 Aek Kuo	340	340	340	340	340
040 Aek Natas	370	370	370	370	370
050 Kualuh Selatan	350	350	350	350	350
060 Kualuh Hilir	540	540	540	540	540
070 Kualuh Hulu	42	42	42	42	42
080 Kualuh Leidong	450	450	450	450	450
LABUHANBATU UTARA	4 037	4 037	4 037	4 037	4 037

Sumber/ *Source* : Dinas Ketenagakerjan dan Perindustrian Kabupaten Labuhanbatu Utara
Labor and Industrial Service of Labuhanbatu Utara Regency

Tabel 11.5 Banyaknya Perusahaan di Kabupaten Labuhanbatu Utara Menurut Bentuk Badan Hukum 2015-2019
Number of Company by Type of Corporation 2015-2019

Badan Hukum Corporation	2015	2016	2017	2018	2019
(1)	(2)	(3)	(4)	(5)	(6)
PT	12	13	25	--	8
Firma	-	-	-	--	-
Koperasi	1	4	4	--	-
CV	69	66	50	--	32
PO	159	156	179	--	79
LABUHANBATU UTARA	241	239	258	--	119

Sumber/ Source : Dinas Penanaman Modal dan Pelayanan Perizinan Terpadu Satu Pintu
 Kab. Labuhanbatu Utara
Investment Office and the Integrated Licensing of Labuhanbatu Utara Regency

Tabel 11.6 Banyaknya Perusahaan Terdaftar Menurut Sektor Usaha dan Jenis Badan Hukum 2019
Number of Enterprise by Sectors and Type of Corporation 2019

Sektor Usaha <i>Labor Sector</i>	Jenis Badan Hukum / <i>Type of Corporation</i>					Jumlah <i>Total</i>
	PT	Kop.	CV	Fir ma	Po	
(1)	(2)	(3)	(4)	(5)	(6)	(7)
1. Pertanian, Peternakan, Kehutanan dan Perikanan	2	-	-	-	-	2
2. Pertambangan dan Penggalian	-	-	-	-	-	-
3. Industri Pengolahan	1	-	-	-	-	1
4. Listrik, Gas dan Air	-	-	-	-	-	-
5. Bangunan	-	-	-	-	-	-
6. Perdagangan Besar, Eceran, Rumah Makan, Hotel dan Penginapan	1	-	-	-	1	2
7. Angkutan, Pergudangan dan Komunikasi, Keuangan, Asuransi dan Jasa Persewaan	6	-	1	-	-	7
8. Sewa Tanah dan Jasa Perusahaan	-	-	-	-	-	-
9. Jasa Kemasyarakatan, Sosial dan Perorangan	-	-	-	-	-	-
10. Kegiatan Usaha Lainnya	-	-	-	-	-	-
LABUHANBATU UTARA	10	-	1	-	1	12

Sumber/ *Source* : Dinas Penanaman Modal dan Pelayanan Perizinan Terpadu Satu Pintu Kab. Labuhanbatu Utara
Investment Office and the Integrated Licensing of Labuhanbatu Utara Regency

Tabel 11.7 Banyaknya Tanda Daftar Perusahaan Menurut Kecamatan dan Jenis Badan Hukum 2019
Number of Trade Sign by District and Type of Corporation 2019

Kecamatan <i>District</i>	Jenis Badan Hukum/ <i>Type of Corporation</i>					Jumlah <i>Total</i>
	PT	Kop.	CV	Fir ma	Po	
(1)	(2)	(3)	(4)	(5)	(6)	(7)
010 NA IX – X	4	-	3	-	8	15
020 Marbau	1	-	1	-	4	6
030 Aek Kuo	-	-	-	-	5	5
040 Aek Natas	-	-	1	-	5	6
050 Kualuh Selatan	-	-	5	-	27	32
060 Kualuh Hilir	-	-	1	-	3	4
070 Kualuh Hulu	3	-	21	-	23	47
080 Kualuh Leidong	-	-	-	-	4	4
LABUHANBATU UTARA	8	-	32	-	79	119

Sumber/ *Source* : Dinas Penanaman Modal dan Pelayanan Perizinan Terpadu Satu Pintu
 Kab. Labuhanbatu Utara
Investment Office and the Integrated Licensing of Labuhanbatu Utara Regency

Tabel 11.8 Banyaknya Penerbitan SIUP Per Kecamatan Menurut Klasifikasi Perusahaan 2019
Number of Trade Licence by District and Manufacture Classification 2019

Kecamatan <i>District</i>	Perusahaan Besar <i>Large Manufacture</i>	Perusahaan Sedang <i>Medium Manufacture</i>	Perusahaan Kecil <i>Small Manufacture</i>	Jumlah <i>Total</i>
(1)	(2)	(3)	(4)	(5)
010 NA IX – X	4	3	8	15
020 Marbau	-	1	3	4
030 Aek Kuo	-	-	5	5
040 Aek Natas	-	1	5	6
050 Kualuh Selatan	-	5	25	30
060 Kualuh Hilir	-	1	3	4
070 Kualuh Hulu	3	21	23	47
080 Kualuh Leidong	-	-	4	4
LABUHANBATU UTARA	7	32	76	115

Sumber/ *Source* : Dinas Penanaman Modal dan Pelayanan Perizinan Terpadu Satu Pintu
 Kab. Labuhanbatu Utara
Investment Office and the Integrated Licensing of Labuhanbatu Utara Regency

Tabel 11.9 Jumlah Tempat Berjualan (Los, Kios, Ruko dan Kios Terbuka) Yang Terdapat di Pasar/Pekan Tiap Kecamatan 2019
Number of Trading Places in Market by District 2019

Kecamatan <i>District</i>	Pasar/Pekan <i>Number of Market</i>	Jenis Tempat Berjualan <i>Type of Trading Places</i>				Jumlah
		Los	Kios	Ruko	Kios Terbuka	
(1)	(2)	(3)	(4)	(5)	(6)	(7)
010 NA IX – X	--	--	29	-	--	29
020 Marbau	--	--	53	-	--	53
030 Aek Kuo	--	--	16	-	--	16
040 Aek Natas	--	--	22	-	--	22
050 Kualuh Selatan	--	--	8	-	--	8
060 Kualuh Hilir	--	--	-	-	--	-
070 Kualuh Hulu	--	--	540	9	--	549
080 Kualuh Leidong	--	--	-	-	--	-
LABUHANBATU UTARA	--	--	--	--	--	--

Sumber/ Source : Dinas Perdagangan dan Koperasi Usaha Kecil dan Menengah
Kabupaten Labuhanbatu Utara
*Trade and Cooperatives of Small and Medium Enterprises
in Labuhanbatu Utara Regency*

Tabel 11.10 Banyaknya Usaha Mikro Kecil dan Menengah (UMKM) Menurut Kecamatan di Kabupaten Labuhanbatu Utara 2019
Number of Micro Small and Medium Enterprise Unit by District in Labuhanbatu Utara Regency 2019

Kecamatan <i>District</i>	Usaha Mikro Kecil dan Menengah (UMKM) / <i>Number of Micro Small and Medium Enterprise Unit</i>
(1)	(2)
010 NA IX-X	607
020 Marbau	1 155
030 Aek Kuo	415
040 Aek Natas	545
050 Kualuh Selatan	671
060 Kualuh Hilir	291
070 Kualuh Hulu	493
080 Kualuh Leidong	293
LABUHANBATU UTARA	4 470

Sumber/ *Source* : Dinas Perdagangan dan Koperasi Usaha Kecil dan Menengah
Kabupaten Labuhanbatu Utara
*Trade and Cooperatives of Small and Medium Enterprises
in Labuhanbatu Utara Regency*

<https://labuhanbatuutarakab.bps.go.id>

BAB CHAPTER 12

PRODUK DOMESTIK REGIONAL BRUTO

*Gross Domestic
Regional Product*

Tiga Kontributor Terbesar dalam PDRB (ADHB) Menurut Lapangan Usaha 2019

Top Three Contributor to GDRP (Current Price) By Industrial Origin, 2019



PERTANIAN, KEHUTANAN, PERIKANAN

Agriculture, Forestry, and, Fishing

33,21 %

INDUSTRI PENGOLAHAN

Manufacturing Industry

29,40 %



PERDAGANGAN BESAR; REPARASI MOBIL DAN SEPEDA MOTOR

Wholesale and Retail Trade; Repair of Motor Vehicles and Motorcycles

17,72 %



<https://labuhanbatuutarakab.bps.go.id>

12

PRODUK DOMESTIK REGIONAL BRUTO GROSS DOMESTIC REGIONAL PRODUCT

PENJELASAN TEKNIS

1. Penghitungan statistik neraca nasional mengikuti buku petunjuk yang diterbitkan oleh Perserikatan Bangsa Bangsa (PBB) dikenal sebagai Sistem Neraca Nasional (SNN). SNN adalah rekomendasi internasional tentang bagaimana menyusun ukuran aktivitas ekonomi yang sesuai dengan standar neraca baku yang didasarkan pada prinsip-prinsip ekonomi. Rekomendasi yang dimaksud dinyatakan dalam sekumpulan konsep, definisi, klasifikasi, dan aturan neraca yang disepakati secara internasional dalam mengukur indikator tertentu seperti Produk Domestik Bruto (PDB). Salah satu bentuk adaptasi pencatatan statistik nasional adalah melakukan perubahan tahun dasar PDB Indonesia dari tahun 2000 ke

TECHNICAL NOTES

1. *The method used to estimate national accounts statistics is based on the standard guidelines formed by United Nation known as System of National Accounts (SNA). SNA is the internationally agreed standard set of recommendations on how to compile measures of economic activity in accordance with strict accounting conventions based on economic principles. The recommendations are expressed in term of a set of concepts, definitions, classifications and accounting rules that comprise the internationally agreed standard for measuring indicators such as Gross Domestic Product (GDP). One of the improvement in the national statistical system is to*

2010. Perubahan tahun dasar PDB dilakukan seiring dengan mengadopsi rekomendasi PBB yang tertuang dalam Sistem Neraca Nasional 2008 (SNA 2008).

2. Produk Domestik Bruto pada tingkat nasional serta Produk Domestik Regional Bruto (PDRB) pada tingkat regional (provinsi) menggambarkan kemampuan suatu wilayah untuk menciptakan nilai tambah pada suatu waktu tertentu. Untuk menyusun PDB maupun PDRB digunakan 2 pendekatan, yaitu lapangan usaha dan pengeluaran. Keduanya menyajikan komposisi data nilai tambah dirinci menurut sumber kegiatan ekonomi (lapangan usaha) dan menurut komponen penggunaannya. PDB maupun PDRB dari sisi lapangan usaha merupakan penjumlahan seluruh komponen nilai tambah bruto yang mampu diciptakan oleh sektor-sektor ekonomi atas berbagai aktivitas produksinya. Sedangkan dari sisi pengeluaran menjelaskan tentang penggunaan dari nilai tambah tersebut.

rebase GDP form base year 2000 to 2010 in order to capture current economic condition. It is in line with the United Nations (UN) recommendation on 2008 SNA.

2. *The basic measure of the value added arising from economic activity is known as Gross Domestic Product at the national level and Gross Regional Domestic Product (GRDP) at the regional level (provinces/regencies/municipalities). To compile these statistics, two approaches have been used, i.e. "production approach" and "expenditure approach". The first approach is to measure value added produced by various kinds of economic activities, while the second approach is to measure final uses of the country's output. In other words, GDP/GRDP is the sum of total value added produced by all economic industries (activities) and the way of using it.*

3. PDB menurut lapangan usaha mengalami perubahan klasifikasi dari 9 lapangan usaha menjadi 17 lapangan usaha. PDB menurut lapangan usaha dirinci menurut total nilai tambah dari seluruh sektor ekonomi yang mencakup lapangan usaha Pertanian, Kehutanan, dan Perikanan; Pertambangan dan Penggalian; Industri Pengolahan; Pengadaan Listrik dan Gas; Pengadaan Air, Pengelolaan Sampah, Limbah dan Daur Ulang; Konstruksi; Perdagangan Besar dan Eceran, Reparasi Mobil dan Sepeda Motor; Transportasi dan Pergudangan; Penyediaan Akomodasi dan Makan Minum; Informasi dan Komunikasi; Jasa Keuangan dan Asuransi; Real Estat; Jasa Perusahaan; Administrasi Pemerintahan, Pertahanan dan Jaminan Sosial Wajib; Jasa Pendidikan; Jasa Kesehatan dan Kegiatan Sosial; dan Jasa lainnya.

4. PDB menurut pengeluaran mengalami perubahan klasifikasi dimana pengeluaran konsumsi

3. *GDP by industry classification changes from 9 sectors to 17 industries. GDP by industry is classified by types of economic activities such as Agriculture, Forestry and Fishing; Mining and Quarrying; Manufacturing; Electricity and Gas; Water supply, Sewerage, Waste Management and Remediation Activities; Construction; Wholesale and Retail Trade; Repair of Motor Vehicles and Motorcycles; Transportation and Storage; Accommodation and Food Service Activities; Information and Communication; Financial and Insurance Activities; Real Estate Activities; Business Activities; Public Administration; Defence and Compulsory Social Security; Education; Human Health and Social Work Activities; and Other Services Activities.*

4. *GDP by expenditure classification changes where consumption expenditure Non-profit Institutions Serving Households*

Lembaga Non Profit yang Melayani Rumah Tangga (LNPR) yang sebelumnya termasuk bagian dari pengeluaran konsumsi rumah tangga menjadi komponen terpisah. Sehingga klasifikasi PDB menurut pengeluaran dirinci menjadi 7 komponen yaitu komponen pengeluaran konsumsi rumah tangga, pengeluaran konsumsi LNPR, pengeluaran konsumsi pemerintah, pembentukan modal tetap bruto, perubahan inventori, ekspor barang dan jasa, dan impor barang dan jasa.

5. Pengeluaran konsumsi rumah tangga mencakup berbagai pengeluaran konsumsi akhir rumah tangga atas barang dan jasa untuk memenuhi kebutuhan individu ataupun kelompok secara langsung. Pengeluaran rumah tangga di sini mencakup makanan dan minuman selain restoran; pakaian, alas kaki dan jasa perawatannya; perumahan dan perlengkapan rumah tangga; kesehatan dan pendidikan; transportasi dan komunikasi; restoran dan hotel serta lainnya.

(NPISH) previously included as part of household consumption expenditure is taken out into separate component. So that, GDP by type of expenditures is classified into: household consumption expenditure, NPISH consumption expenditure, government consumption expenditure, gross fixed capital formation, changes in inventories, exports of goods and services, and imports of goods and services.

5. *Household consumption expenditures consist of expenditures incurred by households, which are used for both individual or collective needs. Household consumptions are classified into food and beverages other than restaurants; clothing, footwear, and related maintenance services; housing and household equipment; health and education; transport and communication; restaurants and hotels; and others.*
6. *GDP and its aggregations are*

6. Produk Domestik Bruto maupun agregat turunannya disajikan dalam 2 (dua) versi penilaian, yaitu atas dasar “harga berlaku” dan atas dasar “harga konstan”. Disebut sebagai harga berlaku karena seluruh agregat dinilai dengan menggunakan harga pada tahun berjalan, sedangkan harga konstan penilaiannya didasarkan kepada harga satu tahun dasar tertentu, dalam publikasi ini digunakan harga tahun 2010.
7. Laju pertumbuhan Produk Domestik Bruto diperoleh dari perhitungan PDB atas dasar harga konstan. Diperoleh dengan cara mengurangi nilai PDB pada tahun ke-n terhadap nilai pada tahun ke n-1 (tahun sebelumnya), dibagi dengan nilai pada tahun ke n-1, dikalikan dengan 100 persen. Laju pertumbuhan menunjukkan perkembangan agregat pendapatan dari satu waktu tertentu terhadap waktu sebelumnya.

presented in two forms: at current market prices and at constant base year market prices. In presenting current market prices, all aggregates are valued at current market prices, while base year constant market prices are shown by valuing all aggregates at fixed base year prices. Year of 2010 is used as the base year in this publication.

7. *Growth rate of Gross Domestic Product is derived from GDP at constant market prices. It is obtained by subtracting the value of GDP year n with the value of GDP year n-1, divided by the value of GDP year n-1 then multiplied by 100 percent. The growth rate of GDP explains the income growth during the given period.*

ULASAN DESCRIPTION

Produk Domestik Regional Bruto (PDRB) Kabupaten Labuhanbatu Utara Atas Dasar Harga Berlaku (ADHB) pada tahun 2019 sebesar 24.378.344,14 juta rupiah. Kategori Pertanian, Kehutanan dan Perikanan merupakan kontributor utama dengan peranan mencapai 33,21 persen. Selanjutnya diikuti oleh kategori Industri Pengolahan sebesar 29,40 persen serta kategori Perdagangan Besar dan Eceran; Reparasi Mobil dan Sepeda Motor sebesar 17,72 persen. Sementara kategori-kategori lainnya hanya memberikan total kontribusi sebesar 19,67 persen terhadap perekonomian di Kabupaten Labuhanbatu Utara.

Untuk melihat produktivitas ekonomi (dengan mengabaikan inflasi) maka digunakan PDRB Atas Harga Konstan (ADHK). Berdasarkan harga konstan, PDRB Kabupaten Labuhanbatu Utara pada tahun 2019 sebesar 17.259.188,83 milyar rupiah.

Gross Regional Product (GRDP) of Labuhanbatu Utara Regency at current market price at 2019 was 24.378.344,14 billion rupiahs. Agriculture, Forestry and Fishing category was prime contributor with 33,21 percents contribute. Then followed by manufacturing Industry category as much as 29,40 percents, then Wholesale and Retail Trade: Repair of Motor vehicles dan Motor Cycle category as much as 17,72 percents. And the rest of the categorys contribute 19,67 percents for Labuhanbatu Regency's economic.

It used GRDP at constant market price to show the economic productivity (with ignored inflation). Based of the constant market price, GRDP Labuhanbatu Utara Regency 2019 as much as 17.259.188,83 billion rupiahs.

Tabel 12.1 Produk Domestik Regional Bruto (PDRB) Atas Dasar Harga Berlaku Menurut Lapangan Usaha di Kabupaten Labuhanbatu Utara
Gross Regional Domestic Product (GRDP) at Current Market Prices by Industrial Origin in Labuhanbatu Utara Regency 2015-2019
 (Juta/ Million Rupiah)

Lapangan Usaha Industry		2015	2016	2017
(1)	(2)	(3)	(4)	(4)
A	Pertanian, Kehutanan, dan Perikanan	6 291 137,29	6 849 258,71	7 379 657,62
B	Pertambangan dan Penggalian	132 613,72	146 742,71	154 719,87
C	Industri Pengolahan	5 094 808,92	5 605 196,08	6 249 047,47
D	Pengadaan Listrik dan Gas	13 349,13	14 014,91	15 788,46
E	Pengadaan Air, Pengelolaan Sampah, Limbah dan Daur Ulang	3 341,65	3 695,48	4 095,63
F	Konstruksi	1 302 859,35	1 405 057,11	1 540 618,68
G	Perdagangan Besar dan Eceran; Reparasi Mobil dan Sepeda Motor	2 844 457,79	3 228 028,69	3 526 929,42
H	Transportasi dan Pergudangan	232 094,92	252 816,34	273 903,47
I	Penyediaan Akomodasi dan Makan Minum	187 563,60	205 304,55	227 455,51
J	Informasi dan Komunikasi	69 032,05	73 798,98	80 896,06
K	Jasa Keuangan dan Asuransi	165 705,08	175 924,28	182 049,56
L	Real Estat	583 079,39	653 537,79	772 508,43
M,N	Jasa Perusahaan	32 743,52	35 812,97	39 471,82
O	Administrasi Pemerintahan, Pertahanan dan Jaminan Sosial Wajib	454 048,57	484 641,09	508 230,07
P	Jasa Pendidikan	115 576,27	128 411,97	135 261,31
Q	Jasa Kesehatan dan Kegiatan Sosial	74 169,49	85 482,60	91 839,13
R,S, T,U	Jasa lainnya	23 598,81	26 510,42	29 210,20
Produk Domestik Regional Bruto		17 620 179,53	19 374 234,69	21 161 682,73

Tabel 12.1 Lanjutan
Table Continued

(Juta/ Million Rupiah)

	Lapangan Usaha <i>Industry</i>	2018*	2019**
	(1)	(2)	(3)
A	Pertanian, Kehutanan, dan Perikanan	7 699 899,00	8 095 689,5
B	Pertambangan dan Penggalian	162 555,39	171 342,3
C	Industri Pengolahan	6 807 168,73	7 168 150,8
D	Pengadaan Listrik dan Gas	16 796,20	18 263,0
E	Pengadaan Air, Pengelolaan Sampah, Limbah dan Daur Ulang	4 231,05	4 445,6
F	Konstruksi	1 713 680,02	1 899 203,6
G	Perdagangan Besar dan Eceran; Reparasi Mobil dan Sepeda Motor	3 863 048,27	4 319 252,6
H	Transportasi dan Pergudangan	288 775,04	313 796,1
I	Penyediaan Akomodasi dan Makan Minum	248 767,07	273 085,3
J	Informasi dan Komunikasi	87 923,87	97 400,4
K	Jasa Keuangan dan Asuransi	191 936,99	196 643,4
L	Real Estat	796 935,69	868 420,3
M,N	Jasa Perusahaan	41 270,05	45 409,1
O	Administrasi Pemerintahan, Pertahanan dan Jaminan Sosial Wajib	549 267,26	598 139,0
P	Jasa Pendidikan	145 528,59	160 921,5
Q	Jasa Kesehatan dan Kegiatan Sosial	100 757,87	113 559,8
R,S,T,U	Jasa lainnya	31 393,09	34 621,8
	Produk Domestik Regional Bruto	22 749 934,18	24 378 344,14

Sumber / Source : BPS Kabupaten Labuhanbatu Utara

BPS - Statistics of Labuhanbatu Utara Regency

Keterangan/Note: *) = Angka Sementara / Preliminary Figures

Keterangan/Note: **) = Angka Sangat Sementara /Very Preliminary Figures

Tabel 12.2 Produk Domestik Regional Bruto (PDRB) Atas Dasar Harga Konstan 2010 Menurut Lapangan Usaha di Kabupaten Labuhanbatu Utara
Gross Regional Domestic Product (GRDP) at 2010 Constant Market Prices by Industrial Origin in Labuhanbatu Utara Regency 2015-2019
 (Juta/ Million Rupiah)

	Lapangan Usaha Industry	2015	2016	2017
	(1)	(2)	(3)	(4)
A	Pertanian, Kehutanan, dan Perikanan	5 686 860,63	5 952 052,16	6 211 985,63
B	Pertambangan dan Penggalian	101 291,77	106 372,38	113 181,74
C	Industri Pengolahan	3 809 037,67	3 992 550,34	4 161 224,33
D	Pengadaan Listrik dan Gas	12 855,19	13 159,73	13 800,57
E	Pengadaan Air, Pengelolaan Sampah, Limbah dan Daur Ulang	2 510,40	2 633,73	2 725,25
F	Konstruksi	928 099,90	984 392,47	1 054 738,75
G	Perdagangan Besar dan Eceran; Reparasi Mobil dan Sepeda Motor	2 138 214,23	2 288 323,67	2 457 144,11
H	Transportasi dan Pergudangan	162 038,38	170 285,26	183 073,45
I	Penyediaan Akomodasi dan Makan Minum	142 724,56	153 857,69	165 815,95
J	Informasi dan Komunikasi	65 528,52	72 711,80	77 975,81
K	Jasa Keuangan dan Asuransi	129 946,39	133 335,77	133 934,18
L	Real Estat	418 140,04	446 672,02	476 441,85
M,N	Jasa Perusahaan	23 884,70	24 633,87	26 213,67
O	Administrasi Pemerintahan, Pertahanan dan Jaminan Sosial Wajib	317 572,89	324 500,18	335 527,32
P	Jasa Pendidikan	93 552,64	99 300,11	103 699,81
Q	Jasa Kesehatan dan Kegiatan Sosial	57 180,37	61 571,71	65 781,79
R,S, T,U	Jasa lainnya	16 930,90	17 641,56	18 781,94
	Produk Domestik Regional Bruto	14 109 369,19	14 843 994,45	15 602 046,16

Tabel 12. 2 Lanjutan
Table Continued

(Juta/ Million Rupiah)

	Lapangan Usaha Industry	2018*	2019**
	(1)	(2)	(3)
A	Pertanian, Kehutanan, dan Perikanan	6 530 745,18	6 893 393,3
B	Pertambangan dan Penggalian	118 675,85	123 744,2
C	Industri Pengolahan	4 364 668,66	4 532 714,6
D	Pengadaan Listrik dan Gas	14 101,85	14 725,7
E	Pengadaan Air, Pengelolaan Sampah, Limbah dan Daur Ulang	2 782,13	2 902,8
F	Konstruksi	1 117 150,50	1 184 743,4
G	Perdagangan Besar dan Eceran; Reparasi Mobil dan Sepeda Motor	2 598 972,84	2 749 804,2
H	Transportasi dan Pergudangan	190 459,37	202 157,5
I	Penyediaan Akomodasi dan Makan Minum	178 378,58	192 374,3
J	Informasi dan Komunikasi	83 120,36	89 466,6
K	Jasa Keuangan dan Asuransi	135 984,75	138 030,0
L	Real Estat	499 904,40	521 720,6
M,N	Jasa Perusahaan	27 066,84	27 719,7
O	Administrasi Pemerintahan, Pertahanan dan Jaminan Sosial Wajib	353 158,20	375 625,5
P	Jasa Pendidikan	109 532,26	116 173,3
Q	Jasa Kesehatan dan Kegiatan Sosial	68 977,34	73 148,0
R,S,T,U	Jasa lainnya	19 646,70	20 745,0
Produk Domestik Regional Bruto		16 413 325,81	17 259 188,83

Sumber / Source : BPS Kabupaten Labuhanbatu Utara

BPS - Statistics of Labuhanbatu Utara Regency

Keterangan/Note: *) = Angka Sementara / Preliminary Figures

Keterangan/Note: **) = Angka Sangat Sementara /Very Preliminary Figures

Tabel 12.3 Distribusi Produk Domestik Regional Bruto (PDRB) Atas Dasar Harga Berlaku Menurut Lapangan Usaha di Kabupaten Labuhanbatu Utara
Gross Regional Domestic Product (GRDP) Distribution At Current Market Prices by Industrial Origin in Labuhanbatu Regency 2015-2019 (%)

	Lapangan Usaha <i>Industry</i>	2015	2016	2017
	(1)	(2)	(3)	(4)
A	Pertanian, Kehutanan, dan Perikanan	35,70	35,35	34,87
B	Pertambangan dan Penggalian	0,75	0,76	0,73
C	Industri Pengolahan	28,91	28,93	29,53
D	Pengadaan Listrik dan Gas	0,08	0,07	0,07
E	Pengadaan Air, Pengelolaan Sampah, Limbah dan Daur Ulang	0,02	0,02	0,02
F	Konstruksi	7,39	7,25	7,28
G	Perdagangan Besar dan Eceran; Reparasi Mobil dan Sepeda Motor	16,14	16,66	16,67
H	Transportasi dan Pergudangan	1,32	1,30	1,29
I	Penyediaan Akomodasi dan Makan Minum	1,06	1,06	1,07
J	Informasi dan Komunikasi	0,39	0,38	0,38
K	Jasa Keuangan dan Asuransi	0,94	0,91	0,86
L	Real Estat	3,31	3,37	3,41
M,N	Jasa Perusahaan	0,19	0,18	0,19
O	Administrasi Pemerintahan, Pertahanan dan Jaminan Sosial Wajib	2,58	2,50	2,40
P	Jasa Pendidikan	0,66	0,66	0,64
Q	Jasa Kesehatan dan Kegiatan Sosial	0,42	0,44	0,43
R,S, T,U	Jasa lainnya	0,13	0,14	0,14
	Produk Domestik Regional Bruto	100,00	100,00	100,00

Tabel 12.3 Lanjutan
Table Continued

		(%)	
Lapangan Usaha <i>Industry</i>		2018*	2019**
(1)		(2)	(3)
A	Pertanian, Kehutanan, dan Perikanan	33,85	33,21
B	Pertambangan dan Penggalian	0,71	0,70
C	Industri Pengolahan	29,92	29,40
D	Pengadaan Listrik dan Gas	0,07	0,07
E	Pengadaan Air, Pengelolaan Sampah, Limbah dan Daur Ulang	0,02	0,02
F	Konstruksi	7,53	7,79
G	Perdagangan Besar dan Eceran; Reparasi Mobil dan Sepeda Motor	16,98	17,72
H	Transportasi dan Pergudangan	1,27	1,29
I	Penyediaan Akomodasi dan Makan Minum	1,09	1,12
J	Informasi dan Komunikasi	0,39	0,40
K	Jasa Keuangan dan Asuransi	0,84	0,81
L	Real Estat	3,50	3,56
M,N	Jasa Perusahaan	0,18	0,19
O	Administrasi Pemerintahan, Pertahanan dan Jaminan Sosial Wajib	2,41	2,45
P	Jasa Pendidikan	0,64	0,66
Q	Jasa Kesehatan dan Kegiatan Sosial	0,44	0,47
R,S,T,U	Jasa lainnya	0,14	0,14
Produk Domestik Regional Bruto		100,00	100,00

Sumber / Source : BPS Kabupaten Labuhanbatu Utara

BPS - Statistics of Labuhanbatu Utara Regency

Keterangan/Note: *) = Angka Sementara / Preliminary Figures

Keterangan/Note: **) = Angka Sangat Sementara / Very Preliminary Figures

Tabel 12.4 Laju Pertumbuhan Produk Domestik Regional Bruto Kabupaten Labuhanbatu Utara Atas Dasar Harga Konstan 2010 Menurut Lapangan Usaha (persen),
The Growth Rate of Labuhanbatu Utara Gross Regional Domestic Product at the 2010 Constant Price According to Business Field (percent), 2015–2019

		(%)		
	Lapangan Usaha <i>Industry</i>	2015	2016	2017
	(1)	(2)	(3)	(4)
A	Pertanian, Kehutanan, dan Perikanan	4,95	4,66	4,37
B	Pertambangan dan Penggalian	6,23	5,02	6,40
C	Industri Pengolahan	4,38	4,82	4,22
D	Pengadaan Listrik dan Gas	7,44	2,37	4,87
E	Pengadaan Air, Pengelolaan Sampah, Limbah dan Daur Ulang	3,76	4,91	3,47
F	Konstruksi	7,68	6,07	7,15
G	Perdagangan Besar dan Eceran; Reparasi Mobil dan Sepeda Motor	5,44	7,02	7,38
H	Transportasi dan Pergudangan	6,93	5,09	7,51
I	Penyediaan Akomodasi dan Makan Minum	6,24	7,80	7,77
J	Informasi dan Komunikasi	6,70	6,10	7,24
K	Jasa Keuangan dan Asuransi	3,93	2,61	0,45
L	Real Estat	6,91	6,82	6,66
M,N	Jasa Perusahaan	5,30	3,14	6,41
O	Administrasi Pemerintahan, Pertahanan dan Jaminan Sosial Wajib	5,76	2,18	3,40
P	Jasa Pendidikan	5,56	6,14	4,43
Q	Jasa Kesehatan dan Kegiatan Sosial	7,36	7,68	6,84
R,S, T,U	Jasa lainnya	5,97	4,20	6,46
Produk Domestik Regional Bruto		5,18	5,21	5,11

Tabel 12.4 Lanjutan
Table Continued

		(%)	
	Lapangan Usaha <i>Industry</i>	2018*	2019**
	(1)	(2)	(3)
A	Pertanian, Kehutanan, dan Perikanan	5,13	5,55
B	Pertambangan dan Penggalian	4,85	4,27
C	Industri Pengolahan	4,89	3,85
D	Pengadaan Listrik dan Gas	2,18	4,42
E	Pengadaan Air, Pengelolaan Sampah, Limbah dan Daur Ulang	2,09	4,34
F	Konstruksi	5,92	6,05
G	Perdagangan Besar dan Eceran; Reparasi Mobil dan Sepeda Motor	5,77	5,81
H	Transportasi dan Pergudangan	4,03	6,00
I	Penyediaan Akomodasi dan Makan Minum	7,58	7,85
J	Informasi dan Komunikasi	6,60	7,64
K	Jasa Keuangan dan Asuransi	1,53	1,50
L	Real Estat	4,92	4,36
M,N	Jasa Perusahaan	3,25	2,41
O	Administrasi Pemerintahan, Pertahanan dan Jaminan Sosial Wajib	5,25	6,36
P	Jasa Pendidikan	5,62	6,06
Q	Jasa Kesehatan dan Kegiatan Sosial	4,86	6,05
R,S,T,U	Jasa lainnya	4,60	5,59
Produk Domestik Regional Bruto		5,20	5,15

Sumber / Source : BPS Kabupaten Labuhanbatu Utara

BPS - Statistics of Labuhanbatu Utara Regency

Keterangan/Note: *) = Angka Sementara / Preliminary Figures

Keterangan/Note: **) = Angka Sangat Sementara / Very Preliminary Figures

Tabel 12.5 Produk Domestik Regional Bruto (PDRB) Atas Dasar Harga Berlaku Menurut Jenis Pengeluaran di Kabupaten Labuhanbatu Utara
Gross Regional Domestic Product (GRDP) at Current Market Prices by Type of Expenditure in Labuhanbatu Utara Regency 2015-2019
 (Juta/ Million Rupiah)

	Lapangan Usaha Industry	2015	2016	2017
	(1)	(2)	(3)	(4)
1	Konsumsi Rumah Tangga	8,427,485.35	9,144,776.10	9,973,442.04
	a. Makanan, Minuman, dan Rokok	3,757,830.77	4,059,106.64	4,442,687.61
	b. Pakaian dan Alas Kaki	421,981.39	469,314.09	512,591.74
	c. Perumahan, Perkakas, Perlengkapan dan Penyelenggaraan Rumah Tangga	1,076,253.78	1,166,697.66	1,271,195.97
	d. Kesehatan dan Pendidikan	552,553.03	617,100.21	667,835.06
	e. Transportasi, Komunikasi, Rekreasi, dan Budaya	1,759,020.17	1,904,330.13	2,061,124.73
	f. Hotel dan Restoran	668,734.91	722,138.11	785,805.48
	g. Lainnya	191,111.30	206,089.25	232,201.46
2	Konsumsi Lembaga Swasta Nirlaba	153,841.81	166,545.74	181,026.81
3	Konsumsi Pemerintah	980,540.87	1,060,151.98	1,133,020.13
4	Pembentukan Modal Tetap Bruto	4,871,854.36	5,255,075.25	5,628,740.49
	a. Bangunan	3,329,053.07	3,637,756.60	3,940,574.06
	b. Non-Bangunan	1,542,801.29	1,617,318.65	1,688,166.43
5	Perubahan Inventori	637,089.40	405,632.83	411,086.63
6	Ekspor	5,112,552.24	5,859,392.17	6,592,317.12
7	Impor	2,563,184.49	2,517,339.37	2,757,950.48
	Produk Domestik Regional Bruto	17,620,179.53	19 374 234,69	21 161 682,73

Tabel 12.5 Lanjutan
Table Continued

(Juta/ Million Rupiah)

	Lapangan Usaha <i>Industry</i>	2018*	2019**
	(1)	(2)	(3)
1	Konsumsi Rumah Tangga	10,886,286.56	--
	a. Makanan, Minuman, dan Rokok	4,832,902.54	--
	b. Pakaian dan Alas Kaki	569,665.67	--
	c. Perumahan, Perkakas, Perlengkapan dan Penyelenggaraan Rumah Tangga	1,376,086.61	--
	d. Kesehatan dan Pendidikan	721,846.08	--
	e. Transportasi, Komunikasi, Rekreasi, dan Budaya	2,271,976.83	--
	f. Hotel dan Restoran	869,583.00	--
	g. Lainnya	244,225.83	--
2	Konsumsi Lembaga Swasta Nirlaba	201,069.86	--
3	Konsumsi Pemerintah	1,232,485.56	--
4	Pembentukan Modal Tetap Bruto	6,026,167.08	--
	a. Bangunan	4,263,165.25	--
	b. Non-Bangunan	1,763,001.83	--
5	Perubahan Inventori	485,618.02	--
6	Ekspor	6,944,831.75	--
7	Impor	3,026,524.66	--
	Produk Domestik Regional Bruto	22 749 934,18	--

Sumber / Source : BPS Kabupaten Labuhanbatu Utara

BPS - Statistics of Labuhanbatu Utara Regency

Keterangan/Note: *) = Angka Sementara / Preliminary Figures

Keterangan/Note: **) = Angka Sangat Sementara /Very Preliminary Figures

Tabel 12.6 Produk Domestik Regional Bruto (PDRB) Atas Dasar Harga Konstan 2010 Menurut Pengeluaran di Kabupaten Labuhanbatu Utara
Gross Regional Domestic Product (GRDP) at 2010 Constant Market Prices by Type of Expenditure in Labuhanbatu Utara Regency 2015-2019

(Juta/ Million Rupiah)

	Lapangan Usaha <i>Industry</i>	2015	2016	2017
	(1)	(2)	(3)	(4)
1	Konsumsi Rumah Tangga	6,249,533.25	6,555,100.63	6,880,504.69
	a. Makanan, Minuman, dan Rokok	2,739,647.38	2,870,053.93	3,015,729.97
	b. Pakaian dan Alas Kaki	334,588.50	359,860.18	379,882.81
	c. Perumahan, Perkakas, Perlengkapan dan Penyelenggaraan Rumah Tangga	821,196.75	856,860.12	901,733.40
	d. Kesehatan dan Pendidikan	431,903.49	461,852.76	484,051.91
	e. Transportasi, Komunikasi, Rekreasi, dan Budaya	1,320,976.75	1,387,943.76	1,455,155.28
	f. Hotel dan Restoran	456,609.08	469,327.77	489,187.74
	g. Lainnya	144,611.29	149,202.11	154,763.58
2	Konsumsi Lembaga Swasta Nirlaba	141,104.59	147,317.19	153,939.01
3	Konsumsi Pemerintah	731,985.39	739,425.21	774,428.08
4	Pembentukan Modal Tetap Bruto	3,552,781.15	3,708,663.51	3,834,998.24
	a. Bangunan	2,430,879.10	2,558,545.18	2,661,853.32
	b. Non-Bangunan	1,121,902.06	1,150,118.33	1,173,144.93
5	Perubahan Inventori	588,518.19	371,373.74	373,100.88
6	Ekspor	4,553,487.93	4,898,926.98	5,292,145.28
7	Impor	1,708,041.31	1,576,812.80	1,707,070.03
	Produk Domestik Regional Bruto	14,109,369.19	14,843,994.45	15,602,046.16

Tabel 12.6 Lanjutan
Table Continued

(Juta/ Million Rupiah)

	Lapangan Usaha <i>Industry</i>	2018*	2019**
	(1)	(2)	(3)
1	Konsumsi Rumah Tangga	7,306,500.73	--
	a. Makanan, Minuman, dan Rokok	3,215,961.73	--
	b. Pakaian dan Alas Kaki	405,602.09	--
	c. Perumahan, Perkakas, Perlengkapan dan Penyelenggaraan Rumah Tangga	940,638.71	--
	d. Kesehatan dan Pendidikan	506,897.96	--
	e. Transportasi, Komunikasi, Rekreasi, dan Budaya	1,547,300.00	--
	f. Hotel dan Restoran	528,870.61	--
	g. Lainnya	161,229.63	--
2	Konsumsi Lembaga Swasta Nirlaba	165,980.95	--
3	Konsumsi Pemerintah	835,900.54	--
4	Pembentukan Modal Tetap Bruto	4,084,165.16	--
	a. Bangunan	2,862,419.29	--
	b. Non-Bangunan	1,221,745.88	--
5	Perubahan Inventori	406,245.50	--
6	Ekspor	5,460,844.86	--
7	Impor	1,846,311.93	--
	Produk Domestik Regional Bruto	16,413,325.81	--

Sumber / Source : BPS Kabupaten Labuhanbatu Utara

BPS - Statistics of Labuhanbatu Utara Regency

Keterangan/Note: *) = Angka Sementara / Preliminary Figures

Keterangan/Note: **) = Angka Sangat Sementara /Very Preliminary Figures

Tabel 12.7 Indeks Perkembangan Produk Domestik Regional Bruto Kabupaten Labuhanbatu Utara Atas Dasar Harga Berlaku Menurut Lapangan Usaha (2010 = 100),
Development Index of Gross Regional Domestic Product of North Labuhanbatu Regency at Current Prices by Business Fields (2010 = 100), 2015–2019

		(%)		
	Lapangan Usaha Industry	2015	2016	2017
	(1)	(2)	(3)	(4)
A	Pertanian, Kehutanan, dan Perikanan	149,47	162,73	175,33
B	Pertambangan dan Penggalian	182,23	201,65	212,61
C	Industri Pengolahan	169,56	186,55	207,98
D	Pengadaan Listrik dan Gas	147,31	154,66	174,23
E	Pengadaan Air, Pengelolaan Sampah, Limbah dan Daur Ulang	152,73	168,90	187,19
F	Konstruksi	216,60	233,59	256,13
G	Perdagangan Besar dan Eceran; Reparasi Mobil dan Sepeda Motor	175,85	199,56	218,04
H	Transportasi dan Pergudangan	199,36	217,16	235,27
I	Penyediaan Akomodasi dan Makanan Minum	174,98	191,53	212,19
J	Informasi dan Komunikasi	137,16	146,63	160,73
K	Jasa Keuangan dan Asuransi	166,80	177,09	183,25
L	Real Estat	200,04	224,22	247,88
M,N	Jasa Perusahaan	176,76	193,33	213,08
O	Administrasi Pemerintahan, Pertahanan dan Jaminan Sosial Wajib	184,76	197,21	206,81
P	Jasa Pendidikan	158,48	176,08	185,47
Q	Jasa Kesehatan dan Kegiatan Sosial	198,20	228,43	245,42
R,S, T,U	Jasa lainnya	204,34	229,55	252,92
Produk Domestik Regional Bruto		166,74	183,34	200,25

Tabel 12.7 Lanjutan
Table Continued

			(%)	
	Lapangan Usaha <i>Industry</i>	2018*	2019**	
	(1)	(2)	(3)	
A	Pertanian, Kehutanan, dan Perikanan	182,94	--	
B	Pertambangan dan Penggalian	223,37	--	
C	Industri Pengolahan	226,55	--	
D	Pengadaan Listrik dan Gas	185,35	--	
E	Pengadaan Air, Pengelolaan Sampah, Limbah dan Daur Ulang	193,38	--	
F	Konstruksi	284,90	--	
G	Perdagangan Besar dan Eceran; Reparasi Mobil dan Sepeda Motor	238,82	--	
H	Transportasi dan Pergudangan	248,04	--	
I	Penyediaan Akomodasi dan Makan Minum	232,08	--	
J	Informasi dan Komunikasi	174,69	--	
K	Jasa Keuangan dan Asuransi	193,20	--	
L	Real Estat	273,41	--	
M,N	Jasa Perusahaan	222,79	--	
O	Administrasi Pemerintahan, Pertahanan dan Jaminan Sosial Wajib	223,51	--	
P	Jasa Pendidikan	199,55	--	
Q	Jasa Kesehatan dan Kegiatan Sosial	269,25	--	
R,S,T,U	Jasa lainnya	271,82	--	
Produk Domestik Regional Bruto		215,28	--	

Sumber / Source : BPS Kabupaten Labuhanbatu Utara

BPS - Statistics of Labuhanbatu Utara Regency

Keterangan/Note: *) = Angka Sementara / Preliminary Figures

Keterangan/Note: **) = Angka Sangat Sementara / Very Preliminary Figures

Tabel 12.8 Laju Pertumbuhan Indeks Implisit Produk Domestik Regional Bruto Kabupaten Labuhanbatu Utara Menurut Lapangan Usaha (persen)
Growth Rate of Per Capita Gross Regional Domestic Product (GRDP) at Constant and Current Market Prices in Labuhanbatu Regency 2015-2019

		(%)		
	Lapangan Usaha Industry	2015	2016	2017
	(1)	(2)	(3)	(4)
A	Pertanian, Kehutanan, dan Perikanan	-3,50	4,02	3,24
B	Pertambangan dan Penggalian	8,17	5,37	-0,91
C	Industri Pengolahan	7,73	4,96	6,93
D	Pengadaan Listrik dan Gas	-3,05	2,56	7,42
E	Pengadaan Air, Pengelolaan Sampah, Limbah dan Daur Ulang	6,51	5,41	5,80
F	Konstruksi	4,94	1,68	2,34
G	Perdagangan Besar dan Eceran; Reparasi Mobil dan Sepeda Motor	7,48	6,04	1,67
H	Transportasi dan Pergudangan	5,40	3,65	0,77
I	Penyediaan Akomodasi dan Makan Minum	5,07	1,54	2,80
J	Informasi dan Komunikasi	0,69	0,75	2,22
K	Jasa Keuangan dan Asuransi	4,52	3,47	3,02
L	Real Estat	7,66	4,92	3,65
M,N	Jasa Perusahaan	6,36	6,05	3,57
O	Administrasi Pemerintahan, Pertahanan dan Jaminan Sosial Wajib	5,99	4,46	2,42
P	Jasa Pendidikan	1,68	4,68	0,86
Q	Jasa Kesehatan dan Kegiatan Sosial	6,52	7,03	0,56
R,S, T,U	Jasa lainnya	5,10	7,81	3,49
Produk Domestik Regional Bruto		3,01	4,51	3,92

Tabel 12. 8 Lanjutan
Table Continued

		(%)	
	Lapangan Usaha <i>Industry</i>	2018*	2019**
	(1)	(2)	(3)
A	Pertanian, Kehutanan, dan Perikanan	-0,69	-0,46
B	Pertambangan dan Penggalian	0,20	1,09
C	Industri Pengolahan	3,61	1,67
D	Pengadaan Listrik dan Gas	4,14	4,10
E	Pengadaan Air, Pengelolaan Sampah, Limbah dan Daur Ulang	2,44	0,70
F	Konstruksi	5,07	4,46
G	Perdagangan Besar dan Eceran; Reparasi Mobil dan Sepeda Motor	4,00	5,31
H	Transportasi dan Pergudangan	1,18	2,54
I	Penyediaan Akomodasi dan Makan Minum	1,67	1,79
J	Informasi dan Komunikasi	1,96	2,92
K	Jasa Keuangan dan Asuransi	3,46	1,30
L	Real Estat	5,12	4,41
M,N	Jasa Perusahaan	1,26	7,44
O	Administrasi Pemerintahan, Pertahanan dan Jaminan Sosial Wajib	1,68	2,38
P	Jasa Pendidikan	1,86	4,26
Q	Jasa Kesehatan dan Kegiatan Sosial	4,63	6,28
R,S,T,U	Jasa lainnya	2,74	4,45
Produk Domestik Regional Bruto		2,19	1,91

Sumber / Source : BPS Kabupaten Labuhanbatu Utara

BPS - Statistics of Labuhanbatu Utara Regency

Keterangan/Note: *) = Angka Sementara / Preliminary Figures

Keterangan/Note: **) = Angka Sangat Sementara /Very Preliminary Figures

BAB
CHAPTER
13

PERBANDINGAN ANTAR KABUPATEN/ KOTA

*Regency/ Municipality
Comparison*

Perbandingan IPM Kabupaten Labuhanbatu Utara dan Beberapa Kabupaten 2019

*Comparison on HDI of Labuhanbatu Utara Regency
and Some Other Regencies, 2019*

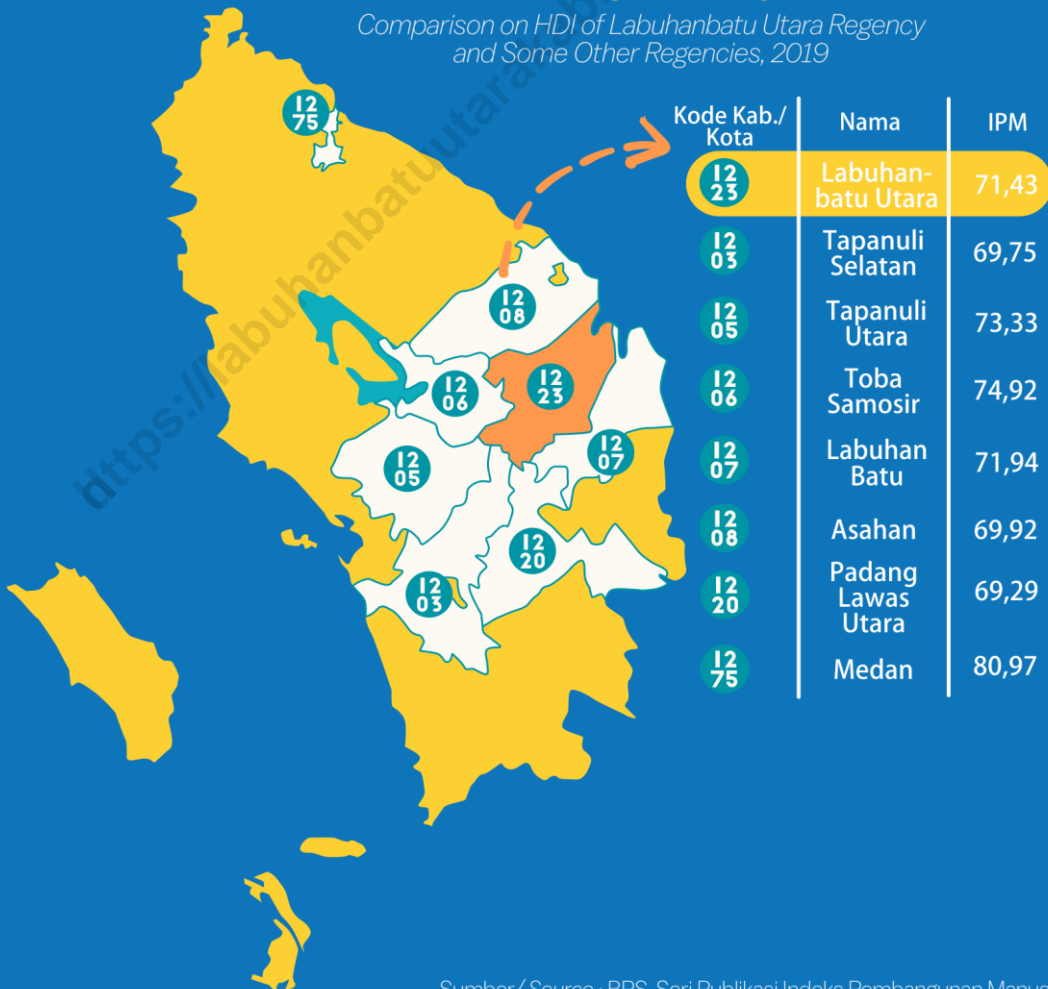

<https://labuhanbatuutarakab.bps.go.id>

13

PERBANDINGAN ANTAR KABUPATEN/KOTA *Regency/Municipality Comparison*

PENJELASAN TEKNIS

1. Penghitungan statistik neraca nasional mengikuti buku petunjuk yang diterbitkan oleh Perserikatan Bangsa Bangsa (PBB) dikenal sebagai Sistem Neraca Nasional (SNN). SNN adalah rekomendasi internasional tentang bagaimana menyusun ukuran aktivitas ekonomi yang sesuai dengan standar neraca baku yang didasarkan pada prinsip-prinsip ekonomi. Rekomendasi yang dimaksud dinyatakan dalam sekumpulan konsep, definisi, klasifikasi, dan aturan neraca yang disepakati secara internasional dalam mengukur indikator tertentu seperti Produk Domestik Bruto (PDB). Salah satu bentuk adaptasi pencatatan statistik nasional adalah melakukan perubahan tahun dasar PDB Indonesia dari tahun 2000 ke

TECHNICAL NOTES

1. *The method used to estimate national accounts statistics is based on the standard guidelines formed by United Nation known as System of National Accounts (SNA). SNA is the internationally agreed standard set of recommendations on how to compile measures of economic activity in accordance with strict accounting conventions based on economic principles. The recommendations are expressed in term of a set of concepts, definitions, classifications and accounting rules that comprise the internationally agreed standard for measuring indicators such as Gross Domestic Product (GDP). One of the improvement in the national statistical system is to*

2010. Perubahan tahun dasar PDB dilakukan seiring dengan mengadopsi rekomendasi PBB yang tertuang dalam Sistem Neraca Nasional 2008 (SNA 2008).

2. Produk Domestik Bruto pada tingkat nasional serta Produk Domestik Regional Bruto (PDRB) pada tingkat regional (provinsi) menggambarkan kemampuan suatu wilayah untuk menciptakan nilai tambah pada suatu waktu tertentu. Untuk menyusun PDB maupun PDRB digunakan 2 pendekatan, yaitu lapangan usaha dan pengeluaran. Keduanya menyajikan komposisi data nilai tambah dirinci menurut sumber kegiatan ekonomi (lapangan usaha) dan menurut komponen penggunaannya. PDB maupun PDRB dari sisi lapangan usaha merupakan penjumlahan seluruh komponen nilai tambah bruto yang mampu diciptakan oleh sektor-sektor ekonomi atas berbagai aktivitas produksinya. Sedangkan dari sisi pengeluaran menjelaskan tentang penggunaan dari nilai tambah tersebut.

rebase GDP form base year 2000 to 2010 in order to capture current economic condition. It is in line with the United Nations (UN) recommendation on 2008 SNA.

2. *The basic measure of the value added arising from economic activity is known as Gross Domestic Product at the national level and Gross Regional Domestic Product (GRDP) at the regional level (provinces/regencies/municipalities). To compile these statistics, two approaches have been used, i.e. "production approach" and "expenditure approach". The first approach is to measure value added produced by various kinds of economic activities, while the second approach is to measure final uses of the country's output. In other words, GDP/GRDP is the sum of total value added produced by all economic industries (activities) and the way of using it.*

3. PDB menurut lapangan usaha mengalami perubahan klasifikasi dari 9 lapangan usaha menjadi 17 lapangan usaha. PDB menurut lapangan usaha dirinci menurut total nilai tambah dari seluruh sektor ekonomi yang mencakup lapangan usaha Pertanian, Kehutanan, dan Perikanan; Pertambangan dan Penggalian; Industri Pengolahan; Pengadaan Listrik dan Gas; Pengadaan Air, Pengelolaan Sampah, Limbah dan Daur Ulang; Konstruksi; Perdagangan Besar dan Eceran, Reparasi Mobil dan Sepeda Motor; Transportasi dan Pergudangan; Penyediaan Akomodasi dan Makan Minum; Informasi dan Komunikasi; Jasa Keuangan dan Asuransi; Real Estat; Jasa Perusahaan; Administrasi Pemerintahan, Pertahanan dan Jaminan Sosial Wajib; Jasa Pendidikan; Jasa Kesehatan dan Kegiatan Sosial; dan Jasa lainnya.

4. PDB menurut pengeluaran mengalami perubahan klasifikasi dimana pengeluaran konsumsi

3. *GDP by industry classification changes from 9 sectors to 17 industries. GDP by industry is classified by types of economic activities such as Agriculture, Forestry and Fishing; Mining and Quarrying; Manufacturing; Electricity and Gas; Water supply, Sewerage, Waste Management and Remediation Activities; Construction; Wholesale and Retail Trade; Repair of Motor Vehicles and Motorcycles; Transportation and Storage; Accommodation and Food Service Activities; Information and Communication; Financial and Insurance Activities; Real Estate Activities; Business Activities; Public Administration; Defence and Compulsory Social Security; Education; Human Health and Social Work Activities; and Other Services Activities.*

4. *GDP by expenditure classification changes where consumption expenditure Non-profit Institutions Serving Households*

Lembaga Non Profit yang Melayani Rumah Tangga (LNPR) yang sebelumnya termasuk bagian dari pengeluaran konsumsi rumah tangga menjadi komponen terpisah. Sehingga klasifikasi PDB menurut pengeluaran dirinci menjadi 7 komponen yaitu komponen pengeluaran konsumsi rumah tangga, pengeluaran konsumsi LNPR, pengeluaran konsumsi pemerintah, pembentukan modal tetap bruto, perubahan inventori, ekspor barang dan jasa, dan impor barang dan jasa.

5. Pengeluaran konsumsi rumah tangga mencakup berbagai pengeluaran konsumsi akhir rumah tangga atas barang dan jasa untuk memenuhi kebutuhan individu ataupun kelompok secara langsung. Pengeluaran rumah tangga di sini mencakup makanan dan minuman selain restoran; pakaian, alas kaki dan jasa perawatannya; perumahan dan perlengkapan rumah tangga; kesehatan dan pendidikan; transportasi dan komunikasi; restoran dan hotel serta lainnya.

(NPISH) previously included as part of household consumption expenditure is taken out into separate component. So that, GDP by type of expenditures is classified into: household consumption expenditure, NPISH consumption expenditure, government consumption expenditure, gross fixed capital formation, changes in inventories, exports of goods and services, and imports of goods and services.

5. *Household consumption expenditures consist of expenditures incurred by households, which are used for both individual or collective needs. Household consumptions are classified into food and beverages other than restaurants; clothing, footwear, and related maintenance services; housing and household equipment; health and education; transport and communication; restaurants and hotels; and others.*
6. *GDP and its aggregations are*

6. Produk Domestik Bruto maupun agregat turunannya disajikan dalam 2 (dua) versi penilaian, yaitu atas dasar “harga berlaku” dan atas dasar “harga konstan”. Disebut sebagai harga berlaku karena seluruh agregat dinilai dengan menggunakan harga pada tahun berjalan, sedangkan harga konstan penilaiannya didasarkan kepada harga satu tahun dasar tertentu, dalam publikasi ini digunakan harga tahun 2010.
7. Laju pertumbuhan Produk Domestik Bruto diperoleh dari perhitungan PDB atas dasar harga konstan. Diperoleh dengan cara mengurangi nilai PDB pada tahun ke-n terhadap nilai pada tahun ke n-1 (tahun sebelumnya), dibagi dengan nilai pada tahun ke n-1, dikalikan dengan 100 persen. Laju pertumbuhan menunjukkan perkembangan agregat pendapatan dari satu waktu tertentu terhadap waktu sebelumnya.
8. **Penduduk Indonesia** adalah semua orang yang berdomisili di wilayah teritorial Indonesia selama 6 bulan atau

presented in two forms: at current market prices and at constant base year market prices. In presenting current market prices, all aggregates are valued at current market prices, while base year constant market prices are shown by valuing all aggregates at fixed base year prices. Year of 2010 is used as the base year in this publication.

7. *Growth rate of Gross Domestic Product is derived from GDP at constant market prices. It is obtained by subtracting the value of GDP year n with the value of GDP year n-1, divided by the value of GDP year n-1 then multiplied by 100 percent. The growth rate of GDP explains the income growth during the given period.*
8. ***The population of Indonesia** are all residents of the entire territory of Indonesia who have stayed for six months or longer, and those who intended to stay more than six months even though their length of stay is less than six months*
9. *The Human Development Index is an important indicator in seeing the other side of development*

lebih dan atau mereka yang berdomisili kurang dari 6 bulan tetapi bertujuan menetap

9. Indeks Pembangunan Manusia menjadi salah satu indikator yang penting dalam melihat sisi lain dari pembangunan

<https://labuhanbatuutarakab.bps.go.id>

ULASAN DESCRIPTION

Berdasarkan hasil perkiraan Penduduk, jumlah penduduk Sumatera Utara Tahun 2019 sebanyak 14.562.549 jiwa. Kota Medan adalah kota dengan penduduk terbanyak yaitu 2.279.894 jiwa, sedangkan yang paling sedikit terdapat di Kabupaten Pakpak Barat yaitu sebanyak 48.935 jiwa.

Perbandingan antar kabupaten/kota di Sumatera Utara selanjutnya dapat dilihat pada Tabel 13.1 sampai dengan Tabel 13.4.

Based on population estimates, the total population of North Sumatra in 2019 was 14,562,549 people. Medan City is the city with the most population, which is 2,279,894 inhabitants, while the least is in the West Pakpak Regency with 48,935 inhabitants.

Comparisons between Regency / Municipality in North Sumatra can then be seen in Table 13.1 to Table 13.4.

Tabel 13.1 Penduduk, Laju Pertumbuhan Penduduk, Distribusi Persentase Penduduk, Kepadatan Penduduk, Rasio Jenis Kelamin Penduduk Menurut Kabupaten/Kota, 2010 dan 2019
Population, Population Growth Rate, Percentage Distribution of Population, Population Density, and Population Sex Ratio by Regency/Municipality, 2010 and 2019

Kabupaten/Kota Regency /Municipality	Penduduk Population			Laju Pertumbuhan Penduduk per Tahun Annual Population Growth Rate (%)	
	2010 ¹⁾	2018 ²⁾	2019 ²⁾	2018-2019	2010-2019 ²⁾
(1)	(2)	(3)	(4)	(5)	(6)
01 Nias	131 377	142 840	143 319	0,34	0,97
02 Mandailing Natal	404 945	443 490	447 287	0,86	1,11
03 Tapanuli Selatan	263 815	280 283	281 931	0,59	0,74
04 Tapanuli Tengah	311 232	370 171	376 667	1,75	2,14
05 Tapanuli Utara	279 257	299 881	301 789	0,64	0,87
06 Toba	173 129	182 673	183 712	0,57	0,66
07 Labuhanbatu	415 110	486 480	494 178	1,58	1,96
08 Asahan	668 272	724 379	729 795	0,75	0,98
09 Simalungun	817 720	863 693	867 922	0,49	0,66
10 Dairi	270 053	283 203	284 304	0,39	0,57
11 Karo	350 960	409 675	415 878	1,51	1,90
12 Deli Serdang	1 790 431	2 155 625	2 195 709	1,86	2,29
13 Langkat	967 535	1 035 411	1 041 775	0,61	0,82
14 Nias Selatan	289 708	317 207	319 902	0,85	1,11
15 Humbang Hasundutan	171 650	188 480	190 186	0,91	1,15
16 Pakpak Bharat	40 505	48 119	48 935	1,70	2,12
17 Samosir	119 653	125 816	126 188	0,30	0,59
18 Serdang Bedagai	594 383	614 618	616 396	0,29	0,40
19 Batu Bara	375 885	412 992	416 493	0,85	1,15
20 Padang Lawas Utara	223 531	267 771	272 713	1,85	2,23
21 Padang Lawas	225 259	275 515	281 239	2,08	2,50
22 Labuhanbatu Selatan	277 673	332 922	338 982	1,82	2,24
23 Labuhanbatu Utara	330 701	360 926	363 816	0,80	1,07
24 Nias Utara	127 244	137 002	137 967	0,70	0,90
25 Nias Barat	81 807	81 663	82 154	0,60	0,05
71 Sibolga	84 481	87 317	87 626	0,35	0,41
72 Tanjungbalai	154 445	173 302	175 223	1,11	1,41
73 Pematangsiantar	234 698	253 500	255 317	0,72	0,94
74 Tebing Tinggi	145 248	162 581	164 402	1,12	1,39
75 Medan	2 097 610	2 264 145	2 279 894	0,70	0,93
76 Binjai	246 154	273 892	276 597	0,99	1,30
77 Padangsidimpuan	191 531	218 892	221 827	1,34	1,65
78 Gunungsitoli	126 202	140 927	142 426	1,06	1,35
Sumatera Utara	12 982 204	14 415 391	14 562 549	1,02	1,28

Lanjutan Tabel/ *Continued Table 13.1*

Kabupaten/Kota <i>Regency /Municipality</i>	Persentase Penduduk <i>Percentage of Total Population</i>		Kepadatan Penduduk per km ² <i>Population Density per sq.km</i>	
	2010	2019	2010	2019
(1)	(7)	(8)	(9)	(10)
01 Nias	1,01	0,98	71,3	77,8
02 Mandailing Natal	3,12	3,07	66,0	72,9
03 Tapanuli Selatan	2,03	1,94	43,7	46,8
04 Tapanuli Tengah	2,40	2,59	142,2	172,2
05 Tapanuli Utara	2,15	2,07	73,7	79,6
06 Toba	1,33	1,26	74,3	78,9
07 Labuhanbatu	3,20	3,39	192,5	229,2
08 Asahan	5,15	5,01	180,5	197,1
09 Simalungun	6,30	5,96	187,2	198,7
10 Dairi	2,08	1,95	140,1	147,5
11 Karo	2,70	2,86	165,0	195,5
12 Deli Serdang	13,79	15,08	798,7	979,5
13 Langkat	7,45	7,15	154,5	166,4
14 Nias Selatan	2,23	2,20	158,7	175,3
15 Humbang	1,32	1,31	73,5	81,4
16 Pakpak Bharat	0,31	0,34	33,2	40,2
17 Samosir	0,92	0,87	57,8	61,0
18 Serdang Bedagai	4,58	4,23	312,8	324,4
19 Batu Bara	2,90	2,86	407,6	451,6
20 Padang Lawas	1,72	1,87	57,1	69,6
21 Padang Lawas	1,74	1,93	57,9	72,2
22 Labuhanbatu	2,14	2,33	77,2	94,3
23 Labuhanbatu	2,55	2,50	92,6	101,9
24 Nias Utara	0,98	0,95	105,8	114,7
25 Nias Barat	0,63	0,56	172,7	173,4
71 Sibolga	0,65	0,60	2 045,0	2 121,2
72 Tanjungbalai	1,19	1,20	1 432,3	1 625,0
73 Pematangsiantar	1,81	1,75	4 216,6	4 587,1
74 Tebing Tinggi	1,12	1,13	4 685,4	5 303,3
75 Medan	16,16	15,66	7 915,5	8 603,4
76 Binjai	1,90	1,90	4 158,7	4 673,0
77 Padangsidimpuan	1,48	1,52	1 670,4	1 934,7
78 Gunungsitoli	0,97	0,98	449,5	507,3
Sumatera Utara	100,00	100,00	177,9	199,5

Lanjutan Tabel/ *Continued Table 13.1*

Kabupaten/Kota <i>Regency /Municipality</i>	Rasio Jenis Kelamin Penduduk <i>Population Sex Ratio</i>	
	2010	2019
(1)	(11)	(12)
01 Nias	95,2	94,8
02 Mandailing Natal	96,7	96,5
03 Tapanuli Selatan	98,9	98,8
04 Tapanuli Tengah	101,0	100,7
05 Tapanuli Utara	97,9	97,8
06 Toba	98,9	98,7
07 Labuhanbatu	102,3	102,2
08 Asahan	101,1	100,9
09 Simalungun	99,5	99,3
10 Dairi	100,0	99,8
11 Karo	98,8	98,5
12 Deli Serdang	101,5	101,3
13 Langkat	101,6	101,4
14 Nias Selatan	98,8	98,4
15 Humbang Hasundutan	98,9	98,8
16 Pakpak Bharat	102,2	101,9
17 Samosir	98,9	98,9
18 Serdang Bedagai	101,0	100,8
19 Batu Bara	101,5	101,3
20 Padang Lawas Utara	101,1	100,9
21 Padang Lawas	100,6	100,4
22 Labuhanbatu Selatan	104,3	104,1
23 Labuhanbatu Utara	102,2	102,0
24 Nias Utara	98,3	98,1
25 Nias Barat	91,8	91,8
71 Sibolga	100,8	100,8
72 Tanjungbalai	101,9	101,3
73 Pematangsiantar	95,4	95,2
74 Tebing Tinggi	98,0	97,8
75 Medan	97,8	97,5
76 Binjai	99,9	99,7
77 Padangsidimpuan	95,2	94,9
78 Gunungsitoli	96,1	95,6
Sumatera Utara	99,8	99,6

Catatan/Note: ¹⁾ Hasil SP2010 (Mei)/*The result of the 2010 Population Census (May)*

²⁾ Hasil Proyeksi Penduduk Indonesia 2015–2045 (Pertengahan tahun/Juni)/*The result of Indonesia Population Projection 2010–2035 (mid year/June)*

Sumber/Source: BPS, Sensus Penduduk (SP) 2010 dan Proyeksi Penduduk Indonesia 2015–2045/BPS-Statistics Indonesia, 2010 Population Census and Indonesia Population Projection 2015–2045

Tabel 13.2 Rumah Tangga dan Rata-rata Banyaknya Anggota Rumah Tangga Menurut Kabupaten/Kota di Provinsi Sumatera Utara, 2010 dan 2019
Number of Households and Average Household Size by Regency/Municipality in Sumatera Utara Province, 2010 and 2019

Kabupaten/Kota Regency/Municipality	Rumah Tangga Household		Rata-rata Banyaknya Anggota Rumah Tangga Average Household Size	
	2010	2019	2010	2019
(1)	(2)	(3)	(4)	(5)
01 Nias	25 955	27 685	5,06	5,03
02 Mandailing Natal	94 945	104 582	4,27	4,27
03 Tapanuli Selatan	61 008	65 302	4,32	4,32
04 Tapanuli Tengah	66 827	80 806	4,66	4,66
05 Tapanuli Utara	64 629	69 657	4,32	4,33
06 Toba	42 510	44 883	4,07	4,08
07 Labuhanbatu	93 572	111 301	4,44	4,44
08 Asahan	156 215	170 281	4,28	4,28
09 Simalungun	208 969	221 234	3,91	3,92
10 Dairi	64 852	67 903	4,16	4,18
11 Karo	94 938	111 643	3,70	3,71
12 Deli Serdang	420 301	513 413	4,26	4,27
13 Langkat	238 128	255 705	4,06	4,07
14 Nias Selatan	60 178	66 823	4,81	4,80
15 Humbang Hasundutan	39 016	43 035	4,40	4,41
16 Pakpak Bharat	8 992	10 995	4,50	4,48
17 Samosir	28 934	30 331	4,14	4,15
18 Serdang Bedagai	145 107	150 110	4,10	4,10
19 Batu Bara	86 291	95 398	4,36	4,36
20 Padang Lawas Utara	52 034	63 405	4,30	4,30
21 Padang Lawas	52 088	64 843	4,32	4,33
22 Labuhanbatu Selatan	65 855	80 141	4,22	4,22
23 Labuhanbatu Utara	76 635	84 181	4,32	4,32
24 Nias Utara	26 134	28 352	4,87	4,87
25 Nias Barat	16 142	17 108	5,07	5,08
71 Sibolga	18 128	18 803	4,66	4,66
72 Tanjungbalai	33 022	37 464	4,68	4,68
73 Pematangsiantar	54 872	59 692	4,28	4,28
74 Tebing Tinggi	34 713	39 291	4,18	4,18
75 Medan	481 275	523 098	4,36	4,36
76 Binjai	56 674	63 479	4,34	4,35
77 Padangsidimpuan	42 947	49 685	4,46	4,46
78 Gunungsitoli	25 779	29 192	4,90	4,89
Sumatera Utara	3 037 665	3 399 821	4,27	4,28

Sumber : BPS Provinsi Sumatera Utara

Source : BPS, Sensus Penduduk (SP) 2010 dan Proyeksi Penduduk Indonesia 2015–2045/BPS-Statistics Indonesia, 2010 Population Census and Indonesia Population Projection 2015–2045

Tabel 13.3 Jumlah Penduduk menurut Jenis Kelamin, Rasio Jenis Kelamin dan Kabupaten/Kota (jiwa) , 2019
Table Number of Population by Type of Sex, Sex Ratio and Regency/Municipality (person), 2019

Kabupaten/Kota Regency/Municipality	Laki-laki Male	Perempuan Female	Jumlah Total	Rasio Jenis Kelamin Sex Ratio
(1)	(2)	(3)	(4)	(5)
Kabupaten/Regency				
01 Nias	69 753	73 566	143 319	94,8
02 Mandailing Natal	219 663	227 624	447 287	96,5
03 Tapanuli Selatan	140 134	141 797	281 931	98,8
04 Tapanuli Tengah	189 007	187 660	376 667	100,7
05 Tapanuli Utara	149 205	152 584	301 789	97,8
06 Toba	91 237	92 475	183 712	98,7
07 Labuhanbatu	249 722	244 456	494 178	102,2
08 Asahan	366 603	363 192	729 795	100,9
09 Simalungun	432 425	435 497	867 922	99,3
10 Dairi	141 983	142 321	284 304	99,8
11 Karo	206 395	209 483	415 878	98,5
12 Deli Serdang	1 104 894	1 090 815	2 195 709	101,3
13 Langkat	524 481	517 294	1 041 775	101,4
14 Nias Selatan	158 673	161 229	319 902	98,4
15 Humbang Hasundutan	94 517	95 669	190 186	98,8
16 Pakpak Bharat	24 699	24 236	48 935	101,9
17 Samosir	62 731	63 457	126 188	98,9
18 Serdang Bedagai	309 382	307 014	616 396	100,8
19 Batu Bara	209 639	206 854	416 493	101,3
20 Padang Lawas Utara	137 001	135 712	272 713	100,9
21 Padang Lawas	140 916	140 323	281 239	100,4
22 Labuhanbatu Selatan	172 877	166 105	338 982	104,1
23 Labuhanbatu Utara	183 722	180 094	363 816	102,0
24 Nias Utara	68 310	69 657	137 967	98,1
25 Nias Barat	39 314	42 840	82 154	91,8
Kota/Municipality				
71 Sibolga	43 979	43 647	87 626	100,8
72 Tanjungbalai	88 181	87 042	175 223	101,3
73 Pematangsiantar	124 533	130 784	255 317	95,2
74 Tebing Tinggi	81 281	83 121	164 402	97,8
75 Medan	1 125 267	1 154 627	2 279 894	97,5
76 Binjai	138 064	138 533	276 597	99,7
77 Padangsidimpuan	108 021	113 806	221 827	94,9
78 Gunungsitoli	69 598	72 828	142 426	95,6
Sumatera Utara	7 266 207	7 296 342	14 562 549	99,6

Sumber : BPS Provinsi Sumatera Utara

Source : BPS-Statistics of Sumatera Utara Province

Tabel 13.4 Jumlah Penduduk Daerah Perkotaan dan Perdesaan menurut Kabupaten/Kota (jiwa), 2019
Number of Population Urban and Rural by Regency/Municipality (person), 2019

Kabupaten/Kota Regency/Municipality	Daerah/Area		Jumlah Total
	Perkotaan Urban	Perdesaan Rural	
(1)	(2)	(3)	(4)
Kabupaten/Regency			
01 Nias	1 376	141 943	143 319
02 Mandailing Natal	75 358	371 929	447 287
03 Tapanuli Selatan	12 969	268 962	281 931
04 Tapanuli Tengah	103 396	273 271	376 667
05 Tapanuli Utara	31 980	269 809	301 789
06 Toba	45 678	138 034	183 712
07 Labuhanbatu	201 057	293 121	494 178
08 Asahan	287 985	441 810	729 795
09 Simalungun	305 733	562 189	867 922
10 Dairi	51 031	233 273	284 304
11 Karo	122 025	293 853	415 878
12 Deli Serdang	1 661 312	534 397	2 195 709
13 Langkat	354 824	686 951	1 041 775
14 Nias Selatan	9 745	310 157	319 902
15 Humbang Hasundutan	24 678	165 508	190 186
16 Pakpak Bharat	2 138	46 797	48 935
17 Samosir	12 076	114 112	126 188
18 Serdang Bedagai	247 122	369 274	616 396
19 Batu Bara	132 428	284 065	416 493
20 Padang Lawas Utara	15 110	257 603	272 713
21 Padang Lawas	29 981	251 258	281 239
22 Labuhanbatu Selatan	68 945	270 037	338 982
23 Labuhanbatu Utara	49 418	314 398	363 816
24 Nias Utara	3 381	134 586	137 967
25 Nias Barat	0	82 154	82 154
Kota/Municipality			
71 Sibolga	87 626	0	87 626
72 Tanjungbalai	175 223	0	175 223
73 Pematangsiantar	255 317	0	255 317
74 Tebing Tinggi	164 402	0	164 402
75 Medan	2 279 894	0	2 279 894
76 Binjai	264 054	12 543	276 597
77 Padangsidempuan	165 474	56 353	221 827
78 Gunungsitoli	42 820	99 606	142 426
Sumatera Utara	7 284 556	7 277 993	14 562 549

Sumber : BPS Provinsi Sumatera Utara

Source : BPS-Statistics of Sumatera Utara Province

Tabel 13.5 Penduduk Berumur 15 Tahun ke Atas Menurut Kabupaten/Kota dan Jenis Kegiatan Selama Seminggu yang Lalu di Provinsi Sumatera Utara, 2019
Number of Population Aged 15 Years and Over by Regency and Kind of Activity (person), 2019

Kelompok Umur <i>Age Group</i>	Angkatan Kerja/ <i>Economically Active</i>				Jumlah Angkatan Kerja <i>Total of Economically Active</i>	Persentase Bekerja terhadap Angkatan Kerja <i>Percentage of Working to Economi-cally Active</i>
	Bekerja <i>Working</i>	Pengangguran/ <i>Unemployment</i>		Jumlah <i>Total</i>		
(1)	(2)	Pernah Bekerja Ever <i>Worked</i>	Tidak Pernah Bekerja Never <i>Worked</i>	(5)	(6)	(7)
01 Nias	70 376	119	659	778	71 154	98,91
02 Mandailing Natal	195 469	5 306	7 994	13 300	208 769	93,63
03 Tapanuli Selatan	134 270	1 116	4 732	5 848	140 118	95,83
04 Tapanuli Tengah	159 023	6 202	6 245	12 447	171 470	92,74
05 Tapanuli Utara	158 946	789	1 346	2 135	161 081	98,67
06 Toba	99 468	858	409	1 267	100 735	98,74
07 Labuhanbatu	195 999	3 080	8 763	11 843	207 842	94,30
08 Asahan	304 775	7 629	14 812	22 441	327 216	93,14
09 Simalungun	416 910	7 231	11 916	19 147	436 057	95,61
10 Dairi	157 722	938	1 601	2 539	160 261	98,42
11 Karo	240 422	771	1 869	2 640	243 062	98,91
12 Deli Serdang	1 002 187	32 840	28 134	60 974	1 063 161	94,26
13 Langkat	478 278	17 594	9 165	26 759	505 037	94,70
14 Nias Selatan	140 415	120	3 110	3 230	143 645	97,75
15 Humbang Hasundutan	105 877	87	263	350	106 227	99,67
16 Pakpak Bharat	26 822	–	50	50	26 872	99,81
17 Samosir	66 160	62	777	839	66 999	98,75
18 Serdang Bedagai	291 859	9 504	3 842	13 346	305 205	95,63
19 Batu Bara	172 047	6 505	5 836	12 341	184 388	93,31
20 Padang Lawas Utara	129 451	2 449	1 841	4 290	133 741	96,79
21 Padang Lawas	128 853	3 386	2 315	5 701	134 554	95,76
22 Labuhanbatu Selatan	138 296	3 260	3 710	6 970	145 266	95,20
23 Labuhanbatu Utara	152 549	2 407	7 059	9 466	162 015	94,16
24 Nias Utara	61 867	158	1 804	1 962	63 829	96,93
25 Nias Barat	43 129	85	631	716	43 845	98,37
71 Sibolga	39 516	2 089	1 068	3 157	42 673	92,60
72 Tanjungbalai	71 272	2 520	2 698	5 218	76 490	93,18
73 Pematangsiantar	117 892	6 474	8 238	14 712	132 604	88,91
74 Tebing Tinggi	72 557	3 304	3 527	6 831	79 388	91,40
75 Medan	1 010 253	56 161	38 004	94 165	1 104 418	91,47
76 Binjai	127 047	3 637	4 668	8 305	135 352	93,86
77 Padangsidimpuan	107 364	3 534	1 339	4 873	112 237	95,66
78 Gunungsitoli	64 153	1 059	2 739	3 798	67 951	94,41
Jumlah/Total	6 681 224	191 274	191 164	382 438	7 063 662	94,59

Lanjutan Tabel/ Continued Table 13.5

Kelompok Umur <i>Age Group</i>	Bukan Angkatan Kerja/ <i>Not Economically Active</i>				Jumlah <i>Total</i>	Persentase Angkatan Kerja terha- dap Pendu- duk Usia Kerja <i>Percentage of Econom- ically Active to Working Age Population</i>
	Sekolah <i>Attending School</i>	Mengur us Rumah Tangga <i>Houseke eping</i>	Lainnya <i>Others</i>	Jumlah Bukan Angkatan Kerja <i>Total of Not Economical ly Active</i>		
(1)	(8)	(9)	(10)	(11)	(12)	(13)
01 Nias	4 074	4 340	4 451	12 865	84 019	84,69
02 Mandailing Natal	30 590	41 528	12 502	84 620	293 389	71,16
03 Tapanuli Selatan	17 093	24 076	4 996	46 165	186 283	75,22
04 Tapanuli Tengah	25 902	29 693	12 789	68 384	239 854	71,49
05 Tapanuli Utara	12 755	12 349	10 776	35 880	196 961	81,78
06 Toba	8 620	8 611	4 834	22 065	122 800	82,03
07 Labuhanbatu	32 071	81 075	12 144	125 290	333 132	62,39
08 Asahan	40 399	114 301	21 945	176 645	503 861	64,94
09 Simalungun	48 394	102 319	23 946	174 659	610 716	71,40
10 Dairi	10 185	9 789	4 045	24 019	184 280	86,97
11 Karo	17 163	19 167	10 896	47 226	290 288	83,73
12 Deli Serdang	139 077	298 359	48 183	485 619	1 548 780	68,65
13 Langkat	50 549	153 818	24 415	228 782	733 819	68,82
14 Nias Selatan	29 482	16 859	8 921	55 262	198 907	72,22
15 Humbang Hasundutan	3 994	5 586	4 162	13 742	119 969	88,55
16 Pakpak Bharat	1 585	1 439	650	3 674	30 546	87,97
17 Samosir	5 741	6 398	2 989	15 128	82 127	81,58
18 Serdang Bedagai	26 562	88 989	10 924	126 475	431 680	70,70
19 Batu Bara	22 190	68 053	9 518	99 761	284 149	64,89
20 Padang Lawas Utara	13 393	19 345	5 169	37 907	171 648	77,92
21 Padang Lawas	12 488	25 475	4 293	42 256	176 810	76,10
22 Labuhanbatu Selatan	23 520	46 323	6 718	76 561	221 827	65,49
23 Labuhanbatu Utara	21 969	49 390	9 561	80 920	242 935	66,69
24 Nias Utara	8 386	7 396	4 995	20 777	84 606	75,44
25 Nias Barat	4 868	2 986	1 819	9 673	53 518	81,93
71 Sibolga	5 486	9 937	2 078	17 501	60 174	70,92
72 Tanjungbalai	9 401	28 300	3 795	41 496	117 986	64,83
73 Pematangsiantar	19 197	27 354	7 328	53 879	186 483	71,11
74 Tebing Tinggi	9 180	25 031	5 396	39 607	118 995	66,72
75 Medan	197 160	326 792	73 509	597 461	1 701 879	64,89
76 Binjai	15 742	43 079	8 188	67 009	202 361	66,89
77 Padangsidimpuan	17 856	18 012	5 850	41 718	153 955	72,90
78 Gunungsitoli	11 422	11 178	4 596	27 196	95 147	71,42
Jumlah/Total	896 494	1 727 347	376 381	3 000 222	10 063 884	70,19

Sumber/ Source : BPS, Survei Angkatan Kerja Nasional (Sakernas) 2019/ BPS-National Labour Force Survey 2019

Tabel 13.6 Tingkat Pengangguran Terbuka (TPT) dan Tingkat Partisipasi Angkatan Kerja (TPAK) Menurut Kabupaten/Kota di Provinsi Sumatera Utara, 2017 - 2019
Unemployment Rate (UR) and Labor Force Participation Rate (LFPR) by Regency/Municipality (%), 2017- 2019

Kabupaten/Kota Regency/Municipality	TPT <i>Open Employee Rate</i>			TPAK <i>Labour Force Participan Rate</i>		
	2017	2018	2019	2017	2018	2019
(1)	(2)	(3)	(4)	(5)	(6)	(7)
01 Nias	1,19	1,62	1,09	81,44	81,41	84,69
02 Mandailing Natal	5,75	4,43	6,37	76,44	73,59	71,16
03 Tapanuli Selatan	5,80	5,28	4,17	78,73	76,80	75,22
04 Tapanuli Tengah	7,39	6,38	7,26	68,34	75,43	71,49
05 Tapanuli Utara	1,89	1,42	1,33	84,93	83,80	81,78
06 Toba	2,18	2,15	1,26	80,30	79,89	82,03
07 Labuhanbatu	7,09	6,98	5,70	56,15	67,94	62,39
08 Asahan	5,95	5,26	6,86	64,00	67,63	64,94
09 Simalungun	5,62	5,10	4,39	69,43	73,28	71,40
10 Dairi	1,42	1,69	1,58	86,70	88,50	86,97
11 Karo	1,34	1,50	1,09	78,07	84,10	83,73
12 Deli Serdang	6,16	7,06	5,74	65,53	70,37	68,65
13 Langkat	3,57	4,67	5,30	67,73	71,33	68,82
14 Nias Selatan	1,28	3,77	2,25	79,80	79,03	72,22
15 Humbang Hasundutan	0,31	0,34	0,33	87,74	91,17	88,55
16 Pakpak Bharat	0,49	0,43	0,19	90,53	92,80	87,97
17 Samosir	1,28	1,35	1,25	88,87	82,78	81,58
18 Serdang Bedagai	5,98	5,10	4,37	67,00	68,28	70,70
19 Batu Bara	5,00	5,39	6,69	66,07	69,47	64,89
20 Padang Lawas Utara	3,21	3,15	3,21	78,19	78,91	77,92
21 Padang Lawas	4,24	4,10	4,24	70,21	71,78	76,10
22 Labuhanbatu Selatan	5,68	4,79	4,80	66,27	68,39	65,49
23 Labuhanbatu Utara	6,35	5,67	5,84	62,91	69,66	66,69
24 Nias Utara	2,67	2,40	3,07	73,65	79,69	75,44
25 Nias Barat	1,23	1,23	1,63	83,91	90,79	81,93
71 Sibolga	9,29	8,61	7,40	71,45	74,36	70,92
72 Tanjungbalai	5,50	5,58	6,82	70,46	70,23	64,83
73 Pematangsiantar	8,80	12,14	11,09	67,12	66,29	71,11
74 Tebing Tinggi	9,73	7,23	8,60	63,35	68,61	66,72
75 Medan	9,46	8,25	8,53	64,35	65,99	64,89
76 Binjai	5,95	7,40	6,14	62,03	66,78	66,89
77 Padangsidempuan	3,78	5,18	4,34	70,86	72,59	72,90
78 Gunungsitoli	6,00	5,92	5,59	70,58	68,07	71,42
Sumatera Utara	5,60	5,56	5,41	68,88	71,82	70,19

Sumber/ Source : BPS, Survei Angkatan Kerja Nasional (Sakernas) / BPS-National Labour Force Survey

Tabel 13.7 Persentase Penduduk yang Masih Sekolah menurut Kabupaten/Kota dan Kelompok Umur (%), 2019
Table Percentage of Population Attending School by Regency/Municipality and Age Group (%), 2019

Kabupaten/Kota Regency/Municipality	Kelompok Umur Pendidikan Age Group of School/(tahun/year)				
	7-12	13-15	16-18	19-24	7-15
(1)	(2)	(3)	(4)	(5)	(6)
Kabupaten/Regency					
01 Nias	98.87	93.40	75.79	17.26	97.13
02 Mandailing Natal	99.58	96.06	73.77	16.76	98.38
03 Tapanuli Selatan	98.76	98.51	79.18	19.48	98.68
04 Tapanuli Tengah	99.44	98.06	85.95	18.15	98.99
05 Tapanuli Utara	99.41	98.45	83.67	26.91	99.08
06 Toba	99.45	98.59	89.08	14.43	99.13
07 Labuhanbatu	99.61	97.07	76.56	22.50	98.76
08 Asahan	100.00	96.13	68.42	16.00	98.72
09 Simalungun	99.08	95.49	70.25	23.73	97.97
10 Dairi	99.68	97.86	89.84	14.06	99.16
11 Karo	99.05	92.59	83.97	14.81	97.09
12 Deli Serdang	99.63	97.74	77.55	24.06	99.10
13 Langkat	99.78	98.57	74.08	22.66	99.41
14 Nias Selatan	95.96	85.35	82.55	20.26	93.04
15 Humbang Hasundutan	99.29	98.73	89.53	15.60	99.13
16 Pakpak Bharat	99.54	96.55	90.68	14.51	98.68
17 Samosir	99.57	99.27	93.51	8.45	99.47
18 Serdang Bedagai	99.44	96.70	76.43	11.69	98.63
19 Batu Bara	99.60	96.92	67.35	22.22	98.78
20 Padang Lawas Utara	98.81	97.59	76.12	19.95	98.43
21 Padang Lawas	99.37	96.07	74.57	29.09	98.42
22 Labuhanbatu Selatan	98.80	91.58	77.04	23.80	96.74
23 Labuhanbatu Utara	99.80	97.14	75.40	26.69	98.90
24 Nias Utara	98.89	96.42	83.69	19.27	98.02
25 Nias Barat	99.52	96.37	90.28	16.16	98.52
Kota/Municipality					
71 Sibolga	99.55	98.28	79.21	16.37	99.14
72 Tanjungbalai	98.85	97.21	72.11	11.69	98.34
73 Pematangsiantar	99.68	98.27	81.27	34.78	99.15
74 Tebing Tinggi	98.66	97.21	68.25	17.08	98.18
75 Medan	99.92	97.98	78.94	42.29	99.28
76 Binjai	99.67	98.55	80.16	22.62	99.34
77 Padangsidimpuan	99.64	99.43	82.00	30.73	99.58
78 Gunungsitoli	99.48	99.68	84.69	22.46	99.55
Sumatera Utara	99.41	96.89	77.67	25.75	98.62

Sumber : BPS, Survei Sosial Ekonomi Nasional 2019
 Source : BPS-National Socio Economic Survey 2019

Tabel 13.8 Angka Partisipasi Kasar (APK) menurut Kabupaten/Kota, 2019
Table Gross Enrolment Rate by Regency/Municipality, 2019

Kabupaten/Kota Regency/Municipality	Angka Partisipasi Kasar (APK)			
	SD	SMP	SMTA	PT
(1)	(2)	(3)	(4)	(5)
Kabupaten/Regency				
01 Nias	114.38	88.50	93.62	12.61
02 Mandailing Natal	110.06	91.72	79.62	16.54
03 Tapanuli Selatan	112.01	86.85	90.10	27.59
04 Tapanuli Tengah	116.96	100.38	82.31	20.66
05 Tapanuli Utara	113.72	92.64	97.86	25.08
06 Toba	108.98	94.35	106.52	11.78
07 Labuhanbatu	108.19	94.56	94.72	12.69
08 Asahan	109.59	84.62	76.06	21.41
09 Simalungun	109.53	82.75	85.87	26.65
10 Dairi	108.98	99.66	90.77	13.06
11 Karo	107.80	89.81	90.17	15.59
12 Deli Serdang	104.03	89.59	96.40	26.62
13 Langkat	112.72	86.61	102.64	17.57
14 Nias Selatan	109.39	85.25	87.81	16.70
15 Humbang Hasundutan	111.76	95.95	95.02	17.40
16 Pakpak Bharat	111.28	99.30	95.62	13.39
17 Samosir	117.62	99.69	93.14	15.05
18 Serdang Bedagai	115.39	85.85	83.65	13.17
19 Batu Bara	113.22	81.78	94.68	16.19
20 Padang Lawas Utara	113.22	89.66	98.30	11.86
21 Padang Lawas	109.65	91.38	107.03	15.29
22 Labuhanbatu Selatan	105.17	89.01	101.05	15.99
23 Labuhanbatu Utara	110.13	83.51	112.60	13.77
24 Nias Utara	113.17	88.56	102.06	17.47
25 Nias Barat	120.60	90.63	107.05	12.08
Kota/Municipality				
71 Sibolga	109.82	91.99	96.25	21.50
72 Tanjungbalai	107.93	82.86	87.74	13.87
73 Pematangsiantar	114.28	84.42	108.67	35.92
74 Tebing Tinggi	110.62	84.38	89.44	16.43
75 Medan	106.79	100.07	98.43	44.40
76 Binjai	106.74	86.72	93.73	30.59
77 Padangsidimpuan	107.81	88.41	89.56	39.00
78 Gunungsitoli	114.04	92.47	95.23	27.17
Sumatera Utara	109.49	90.38	94.04	25.70
- Pedesaan	107.24	92.76	93.61	32.41
- Perkotaan	111.87	87.98	94.55	16.05

Sumber : BPS, Survei Sosial Ekonomi Nasional 2019

Source : BPS-National Socio Economic Survey 2019

Tabel 13.9 Angka Partisipasi Murni (APM) menurut Kabupaten/Kota, 2019
Table Net Enrolment Rate by Regency/Municipality, 2019

Kabupaten/Kota Regency/Municipality	Angka Partisipasi Murni (APM)			
	SD	SMP	SMTA	PT
(1)	(2)	(3)	(4)	(5)
Kabupaten/Regency				
01 Nias	98.78	78.11	62.52	5.85
02 Mandailing Natal	99.22	83.14	62.57	13.09
03 Tapanuli Selatan	98.57	82.07	66.93	15.34
04 Tapanuli Tengah	99.07	88.26	70.66	15.63
05 Tapanuli Utara	99.35	88.20	78.23	17.71
06 Toba	98.52	89.22	82.07	2.57
07 Labuhanbatu	99.37	86.94	68.22	10.82
08 Asahan	99.82	81.91	60.93	15.20
09 Simalungun	98.64	77.48	63.70	20.07
10 Dairi	99.36	90.53	80.65	9.48
11 Karo	98.64	83.15	73.18	10.53
12 Deli Serdang	95.03	70.82	67.81	19.77
13 Langkat	98.93	78.86	64.43	13.13
14 Nias Selatan	95.91	70.74	66.73	10.86
15 Humbang Hasundutan	99.29	92.94	86.51	10.30
16 Pakpak Bharat	99.05	88.02	80.01	8.27
17 Samosir	99.57	91.58	81.78	3.60
18 Serdang Bedagai	99.14	77.67	67.95	9.67
19 Batu Bara	99.20	74.37	60.19	10.89
20 Padang Lawas Utara	98.78	83.28	69.18	7.10
21 Padang Lawas	98.95	82.82	62.62	10.93
22 Labuhanbatu Selatan	98.80	84.44	71.75	11.02
23 Labuhanbatu Utara	99.80	74.57	64.27	12.51
24 Nias Utara	98.61	80.79	74.03	7.81
25 Nias Barat	99.52	82.58	78.85	5.94
Kota/Municipality				
71 Sibolga	99.14	87.91	74.27	9.23
72 Tanjungbalai	98.38	81.82	71.75	10.04
73 Pematangsiantar	99.58	81.55	75.78	23.11
74 Tebing Tinggi	98.04	82.62	67.17	11.81
75 Medan	93.47	80.00	61.43	33.54
76 Binjai	99.26	83.43	72.62	20.40
77 Padangsidimpuan	99.64	84.38	77.46	29.64
78 Gunungsitoli	98.83	82.87	75.07	19.75
Sumatera Utara	97.67	80.26	67.53	18.76
- Pedesaan	96.60	80.39	67.63	23.60
- Perkotaan	98.80	80.12	67.42	11.80

Sumber : BPS, Survei Sosial Ekonomi Nasional 2019

Source : BPS-National Socio Economic Survey 2019

Tabel 13.10 Garis Kemiskinan, Jumlah, dan Persentase Penduduk Miskin Menurut Kabupaten/Kota, 2019
Poverty Line, Number, and Percentage of Poor People by Regency/Municipality, 2019

Kabupaten/Kota Regency/Municipality	Garis Kemiskinan (rupiah/kapita/bulan) Poverty Line (rupiah/capita/month)	Jumlah Penduduk Miskin (ribu)/ Number of Poor People (thousand)	Persentase Penduduk Miskin Percentage of Poor People
(1)	(2)	(3)	(4)
01 Nias	361 698	22,10	15,94
02 Mandailing Natal	356 058	40,64	9,11
03 Tapanuli Selatan	364 798	24,22	8,60
04 Tapanuli Tengah	376 474	46,99	12,53
05 Tapanuli Utara	377 948	28,57	9,48
06 Toba	373 020	15,78	8,60
07 Labuhanbatu	389 402	41,52	8,44
08 Asahan	330 460	70,53	9,68
09 Simalungun	359 540	76,33	8,81
10 Dairi	341 511	21,86	7,70
11 Karo	460 870	34,08	8,23
12 Deli Serdang	390 440	84,94	3,89
13 Langkat	392 050	103,08	9,91
14 Nias Selatan	279 468	52,51	16,45
15 Humbang Hasundutan	336 500	16,60	8,75
16 Pakpak Bharat	287 654	4,52	9,27
17 Samosir	315 825	15,79	12,52
18 Serdang Bedagai	382 283	48,69	7,90
19 Batu Bara	408 417	50,46	12,14
20 Padang Lawas Utara	342 885	26,06	9,60
21 Padang Lawas	332 350	23,17	8,28
22 Labuhanbatu Selatan	368 205	30,17	8,94
23 Labuhanbatu Utara	422 063	34,76	9,57
24 Nias Utara	390 564	34,42	24,99
25 Nias Barat	393 450	22,08	25,51
71 Sibolga	425 236	10,82	12,36
72 Tanjungbalai	421 671	24,54	14,04
73 Pematangsiantar	502 726	21,99	8,63
74 Tebing Tinggi	460 533	16,30	9,94
75 Medan	532 055	183,79	8,08
76 Binjai	403 798	15,61	5,66
77 Padangsidempuan	382 884	16,06	7,26
78 Gunungsitoli	339 671	23,06	16,23
Sumatera Utara	466 122	1 282,04	8,83

Sumber/Source: BPS, Survei Sosial Ekonomi Nasional/BPS-Statistics Indonesia, National Socioeconomic Survey

Tabel 13.11 Indeks Pembangunan Manusia Menurut Kabupaten/Kota di Provinsi Sumatera Utara, 2014 - 2019
Human Development Index by Regency/Municipality in Sumatera Utara Province, 2014 - 2019

Kabupaten/Kota Regency/Municipality	2014	2015	2016	2017	2018	2019
(1)	(2)	(3)	(4)	(5)	(6)	(7)
01 Nias	57,98	58,85	59,75	60,21	60,82	61,65
02 Mandailing Natal	63,42	63,99	64,55	65,13	65,83	66,52
03 Tapanuli Selatan	67,22	67,63	68,04	68,69	69,10	69,75
04 Tapanuli Tengah	66,16	67,06	67,27	67,96	68,27	68,86
05 Tapanuli Utara	70,70	71,32	71,96	72,38	72,91	73,33
06 Toba	72,79	73,40	73,61	73,87	74,48	74,92
07 Labuhanbatu	70,06	70,23	70,50	71,00	71,39	71,94
08 Asahan	67,51	68,40	68,71	69,10	69,49	69,92
09 Simalungun	70,89	71,24	71,48	71,83	72,49	72,98
10 Dairi	67,91	69,00	69,61	70,36	70,89	71,42
11 Karo	71,84	72,69	73,29	73,53	73,91	74,25
12 Deli Serdang	71,98	72,79	73,51	73,94	74,92	75,43
13 Langkat	68,00	68,53	69,13	69,82	70,27	70,76
14 Nias Selatan	57,78	58,74	59,14	59,85	60,75	61,59
15 Humbang Hasundutan	65,59	66,03	66,56	67,30	67,96	68,83
16 Pakpak Bharat	65,06	65,53	65,81	66,25	66,63	67,47
17 Samosir	67,80	68,43	68,82	69,43	69,99	70,55
18 Serdang Bedagai	67,78	68,01	68,77	69,16	69,69	70,21
19 Batu Bara	65,50	66,02	66,69	67,20	67,67	68,35
20 Padang Lawas Utara	66,50	67,35	68,05	68,34	68,77	69,29
21 Padang Lawas	65,50	65,99	66,23	66,82	67,59	68,16
22 Labuhanbatu Selatan	68,59	69,67	70,28	70,48	70,98	71,39
23 Labuhanbatu Utara	69,15	69,69	70,26	70,79	71,08	71,43
24 Nias Utara	59,18	59,88	60,23	60,57	61,08	61,98
25 Nias Barat	57,54	58,25	59,03	59,56	60,42	61,14
71 Sibolga	71,01	71,64	72,00	72,28	72,65	73,41
72 Tanjungbalai	66,05	66,74	67,09	67,41	68,00	68,51
73 Pematangsiantar	75,83	76,34	76,90	77,54	77,88	78,57
74 Tebing Tinggi	72,13	72,81	73,58	73,90	74,50	75,08
75 Medan	78,26	78,87	79,34	79,98	80,65	80,97
76 Binjai	72,55	73,81	74,11	74,65	75,21	75,89
77 Padangsidimpuan	71,88	72,80	73,42	73,81	74,38	75,06
78 Gunungsitoli	65,91	66,41	66,85	67,68	68,33	69,30
Sumatera Utara	68,87	69,51	70,00	70,57	71,18	71,74

Sumber/ Source : BPS, Seri Publikasi Indeks Pembangunan Manusia/ BPS-
 Statistics Indonesia, Series of Publication of Human
 Development Index

Tabel 13.12 **Komponen Indeks Pembangunan Manusia (IPM) menurut Kabupaten/Kota, 2019**
Table **Component of Human Development Index (HDI) by Regency/Municipality, 2019**

Kabupaten/Kota Regency/Municipality	Komponen IPM /Component of HDI				IPM HDI
	Angka Harapan Hidup/ Life Expectancy (AHH)	Harapan Lama Sekolah / Expected Years of Schooling (EYS)	Rata-rata Lama Sekolah / Mean Years of Schooling (MYS)	Pengeluaran per Kapita Disesuaikan / Expenditure per Capita Adjusted (Rp.000,-)	
(1)	(2)	(3)	(4)	(5)	(6)
Kabupaten/Regency					
01 Nias	69,68	12,39	5,15	7 042	61,65
02 Mandailing Natal	62,51	13,17	8,36	9 900	66,52
03 Tapanuli Selatan	64,82	13,12	8,97	11 410	69,75
04 Tapanuli Tengah	67,08	12,79	8,48	10 175	68,86
05 Tapanuli Utara	68,46	13,68	9,71	11 791	73,33
06 Toba	69,93	13,28	10,36	12 375	74,92
07 Labuhanbatu	69,86	12,67	9,23	11 193	71,94
08 Asahan	68,11	12,59	8,49	10 983	69,92
09 Simalungun	71,07	12,77	9,36	11 422	72,98
10 Dairi	68,79	13,09	9,34	10 602	71,42
11 Karo	71,27	12,75	9,62	12 474	74,25
12 Deli Serdang	71,61	13,34	10,08	12 317	75,43
13 Langkat	68,59	12,81	8,64	11 208	70,76
14 Nias Selatan	68,58	12,22	5,53	7 105	61,59
15 Humbang Hasundutan	69,06	13,27	9,53	7 902	68,83
16 Pakpak Bharat	65,59	13,85	8,73	8 402	67,47
17 Samosir	71,16	13,46	9,15	8 654	70,55
18 Serdang Bedagai	68,46	12,59	8,53	11 061	70,21
19 Batu Bara	66,75	12,62	8,02	10 575	68,35
20 Padang Lawas Utara	67,06	12,47	9,10	10 194	69,29
21 Padang Lawas	66,98	13,02	8,69	9 100	68,16
22 Labuhanbatu Selatan	68,64	12,99	8,74	11 553	71,39
23 Labuhanbatu Utara	69,37	12,82	8,36	11 957	71,43
24 Nias Utara	69,29	12,78	6,25	6 245	61,98
25 Nias Barat	68,82	12,71	6,14	6 009	61,14
Kota/Municipality					
71 Sibolga	68,77	13,15	10,18	11 656	73,41
72 Tanjungbalai	63,02	12,49	9,26	11 383	68,51
73 Pematangsiantar	73,33	14,21	11,15	12 571	78,57
74 Tebing Tinggi	70,76	12,71	10,28	12 895	75,08
75 Medan	72,98	14,73	11,38	15 033	80,97
76 Binjai	72,25	13,61	10,77	11 260	75,89
77 Padangsidimpuan	69,15	14,53	10,70	11 181	75,06
78 Gunungsitoli	71,02	13,73	8,58	8 058	69,30
Sumatera Utara	68,95	13,15	9,45	10 649	71,74

Sumber : BPS Provinsi Sumatera Utara

Source : BPS-Statistics of Sumatera Utara Province

Keterangan/Note: Berdasarkan IPM Metode Baru / New Method HDI

Tabel 13.13 Rata-rata Pengeluaran per Kapita Sebulan Makanan dan Bukan Makanan di Daerah Perkotaan dan Perdesaan Menurut Kabupaten/Kota (rupiah), 2018 dan 2019
Monthly Average of Food and Non-Food Expenditure per Capita in Urban and Rural Areas by Regency/Municipality (rupiahs), 2018 and 2019

Kabupaten/Kota Regency/Municipality	Makanan Food		Bukan Makanan Non-Food	
	2018	2019	2018	2019
(1)	(2)	(3)	(4)	(5)
Nias	672 893,91	375 827,31	391 530,85	265 498,64
Mandailing Natal	989 929,86	554 358,30	593 577,27	310 698,45
Tapanuli Selatan	1 024 155,16	529 384,62	604 358,14	311 027,82
Tapanuli Tengah	907 046,87	443 675,36	612 753,86	316 434,79
Tapanuli Utara	1 039 981,80	482 447,78	614 019,11	324 841,26
Toba	1 247 561,26	648 286,78	1 017 896,67	444 400,83
Labuhan Batu	1 216 277,80	569 762,25	899 340,44	455 187,05
Asahan	1 126 656,44	540 263,02	921 611,85	442 048,69
Simalungun	1 044 759,95	572 724,30	809 180,01	423 838,67
Dairi	1 143 052,28	587 751,50	624 286,39	413 966,41
Karo	1 595 018,90	816 054,42	958 015,74	506 667,60
Deli Serdang	1 086 940,15	591 829,46	932 216,63	482 378,39
Langkat	928 329,59	499 494,94	680 414,35	361 227,79
Nias Selatan	744 770,31	415 133,10	491 720,57	314 262,45
Humbang Hasundutan	1 034 048,91	487 649,77	676 474,90	324 869,01
Pakpak Bharat	986 335,45	547 924,66	607 277,52	392 505,26
Samosir	1 072 519,83	566 094,02	623 269,62	391 120,55
Serdang Bedagai	1 073 028,29	539 924,02	793 467,87	436 127,11
Batu Bara	956 185,67	488 857,32	676 235,41	416 224,05
Padang Lawas Utara	1 102 304,09	560 811,17	780 071,31	404 962,08
Padang Lawas	1 076 343,31	554 708,17	818 170,35	366 613,47
Labuhan Batu Selatan	1 155 262,59	563 705,56	808 864,06	454 589,90
Labuhan Batu Utara	1 004 708,18	550 254,98	701 018,69	408 403,04
Nias Utara	717 287,93	401 060,04	399 465,18	280 987,92
Nias Barat	679 416,87	379 714,96	428 471,16	224 781,77
Kota Sibolga	1 043 260,98	599 665,95	788 032,68	467 665,30
Kota Tanjung Balai	1 135 575,24	571 837,40	803 828,93	371 674,90
Kota Pematang Siantar	1 252 420,76	566 978,75	1 074 760,05	528 283,21
Kota Tebing Tinggi	1 037 949,34	540 711,45	1 039 003,12	561 809,83
Kota Medan	1 378 172,45	715 223,47	1 430 776,43	844 720,79
Kota Binjai	1 013 833,78	521 486,55	970 175,28	564 404,81
Kota Padangsidimpuan	1 121 456,86	613 466,12	1 059 271,86	586 804,62
Kota Gunungsitoli	897 805,25	466 015,73	866 836,17	465 237,97
Sumatera Utara	1 109 508,46	576 322,72	893 910,25	487 640,83

Lanjutan Tabel 13.13

Kabupaten/Kota Regency/Municipality	Jumlah Total	
	2018	2019
(1)	(6)	(7)
Nias	1 064 424,76	641 325,93
Mandailing Natal	1 583 507,14	865 056,77
Tapanuli Selatan	1 628 513,30	840 412,44
Tapanuli Tengah	1 519 800,74	760 110,13
Tapanuli Utara	1 654 000,90	807 289,04
Toba	2 265 457,93	1 092 687,60
Labuhan Batu	2 115 618,24	1 024 949,31
Asahan	2 048 268,29	982 311,69
Simalungun	1 853 939,96	996 562,97
Dairi	1 767 338,67	1 001 717,91
Karo	2 553 034,64	1 322 721,98
Deli Serdang	2 019 156,78	1 074 207,85
Langkat	1 608 743,95	860 722,71
Nias Selatan	1 236 490,88	729 395,55
Humbang Hasundutan	1 710 523,81	812 518,78
Pakpak Bharat	1 593 612,98	940 429,88
Samosir	1 695 789,45	957 214,57
Serdang Bedagai	1 866 496,16	976 051,14
Batu Bara	1 632 421,07	905 081,38
Padang Lawas Utara	1 882 375,40	965 773,26
Padang Lawas	1 894 513,65	921 321,63
Labuhan Batu Selatan	1 964 126,65	1 018 295,46
Labuhan Batu Utara	1 705 726,87	958 657,99
Nias Utara	1 116 753,11	682 047,95
Nias Barat	1 107 888,03	604 496,73
Kota Sibolga	1 831 293,66	1 067 331,26
Kota Tanjung Balai	1 939 404,17	943 512,30
Kota Pematang Siantar	2 327 180,81	1 095 261,97
Kota Tebing Tinggi	2 076 952,46	1 102 521,24
Kota Medan	2 808 948,88	1 559 944,25
Kota Binjai	1 984 009,05	1 085 891,36
Kota Padangsidimpuan	2 180 728,71	1 200 270,75
Kota Gunungsitoli	1 764 641,42	931 253,72
Sumatera Utara	2 003 418,71	1 063 963,54

Sumber/ Source : BPS, Survei Sosial Ekonomi Nasional (Susenas)/BPS-Statistics Indonesia, National Socioeconomic Survey

Tabel 13.14 Persentase Pengeluaran per Kapita Sebulan Makanan dan Bukan Makanan di Daerah Perkotaan dan Perdesaan Menurut Kabupaten/Kota di Provinsi Sumatera Utara, 2018 dan 2019
Percentage of Monthly Food and Non-Food Expenditure per Capita in Urban and Rural Areas by Regency/Municipality in Sumatera Utara Province, 2018 and 2019

Kabupaten/Kota Regency/Municipality	Makanan Food		Bukan Makanan Non-Food	
	2018	2019	2018	2019
(1)	(2)	(3)	(4)	(5)
Nias	63,22	58,60	36,78	41,40
Mandailing Natal	62,52	64,08	37,48	35,92
Tapanuli Selatan	62,89	62,99	37,11	37,01
Tapanuli Tengah	59,68	58,37	40,32	41,63
Tapanuli Utara	62,88	59,76	37,12	40,24
Toba	55,07	59,33	44,93	40,67
Labuhan Batu	57,49	55,59	42,51	44,41
Asahan	55,01	55,00	44,99	45,00
Simalungun	56,35	57,47	43,65	42,53
Dairi	64,68	58,67	35,32	41,33
Karo	62,48	61,70	37,52	38,30
Deli Serdang	53,83	55,09	46,17	44,91
Langkat	57,71	58,03	42,29	41,97
Nias Selatan	60,23	56,91	39,77	43,09
Humbang Hasundutan	60,45	60,02	39,55	39,98
Pakpak Bharat	61,89	58,26	38,11	41,74
Samosir	63,25	59,14	36,75	40,86
Serdang Bedagai	57,49	55,32	42,51	44,68
Batu Bara	58,57	54,01	41,43	45,99
Padang Lawas Utara	58,56	58,07	41,44	41,93
Padang Lawas	56,81	60,21	43,19	39,79
Labuhan Batu Selatan	58,82	55,36	41,18	44,64
Labuhan Batu Utara	58,90	57,40	41,10	42,60
Nias Utara	64,23	58,80	35,77	41,20
Nias Barat	61,33	62,82	38,67	37,18
Kota Sibolga	56,97	56,18	43,03	43,82
Kota Tanjung Balai	58,55	60,61	41,45	39,39
Kota Pematang Siantar	53,82	51,77	46,18	48,23
Kota Tebing Tinggi	49,97	49,04	50,03	50,96
Kota Medan	49,06	45,85	50,94	54,15
Kota Binjai	51,10	48,02	48,90	51,98
Kota Padangsidimpuan	51,43	51,11	48,57	48,89
Kota Gunungsitoli	50,88	50,04	49,12	49,96
Sumatera Utara	55,38	54,17	44,62	45,83

Sumber/ Source : BPS, Survei Sosial Ekonomi Nasional (Susenas)/BPS-Statistics Indonesia, National Socioeconomic Survey

Tabel 13.15 Produk Domestik Regional Bruto Atas Dasar Harga Berlaku Menurut Kabupaten/Kota (miliar rupiah), 2016 – 2019
Gross Regional Domestic Product at Current Market Prices by Regency/Municipality (billion rupiahs), 2016 - 2019

Kabupaten/Kota Regency/Municipality	2016	2017	2018 ^{*)}	2019 ^{**)}
(1)	(2)	(3)	(4)	(5)
Nias	2 966,28	3 233,56	3 519,07	3 824,85
Mandailing Natal	10 660,04	11 712,51	12 618,05	13 544,74
Tapanuli Selatan	10 964,77	11 967,96	12 882,18	13 932,34
Tapanuli Tengah	7 849,65	8 545,38	9 229,98	9 956,78
Tapanuli Utara	6 300,29	6 765,69	7 296,78	7 889,05
Toba	6 123,91	6 635,27	7 161,59	7 676,89
Labuhan Batu	26 505,44	29 032,57	31 302,58	33 610,43
Asahan	29 206,69	32 020,19	34 664,91	37 440,41
Simalungun	30 122,88	32 832,13	35 444,57	38 057,43
Dairi	7 484,07	7 980,47	8 560,78	9 166,42
Karo	16 728,46	18 064,32	19 220,88	20 584,73
Deli Serdang	85 152,02	93 193,89	101 060,21	109 334,14
Langkat	34 104,97	37 032,25	39 867,65	42 515,18
Nias Selatan	5 192,77	5 695,74	6 247,31	6 861,48
Humbang Hasundutan	4 777,17	5 131,05	5 527,25	5 951,26
Pakpak Bharat	917,38	999,87	1 086,96	1 178,22
Samosir	3 442,52	3 751,63	4 085,20	4 434,72
Serdang Bedagai	22 113,82	24 094,59	25 994,82	27 959,44
Batu Bara	27 554,61	29 756,87	31 972,00	34 047,85
Padang Lawas Utara	9 073,82	9 898,50	10 752,12	11 619,73
Padang Lawas	8 808,32	9 704,99	10 595,87	11 371,99
Labuhan Batu Selatan	21 004,17	23 196,31	25 124,04	27 132,30
Labuhan Batu Utara	19 374,23	21 161,68	22 749,93	24 378,34
Nias Utara	2 775,10	3 018,45	3 250,33	3 515,98
Nias Barat	1 413,80	1 543,97	1 673,31	1 816,85
Kota Sibolga	4 262,85	4 644,67	5 063,94	5 531,54
Kota Tanjung Balai	6 722,59	7 424,96	8 175,69	8 951,45
Kota Pematang Siantar	11 579,29	12 443,96	13 176,71	13 933,25
Kota Tebing Tinggi	4 725,48	5 123,02	5 512,52	5 924,20
Kota Medan	184 809,04	203 035,74	222 483,24	241 482,35
Kota Binjai	9 112,47	9 904,81	10 765,29	11 700,10
Kota Padangsidimpuan	4 903,28	5 372,28	5 858,84	6 373,13
Kota Gunungsitoli	4 034,20	4 503,05	5 001,03	5 513,92
Jumlah/Total	630 766,38	689 422,33	747 925,63	807 211,47

Sumber/Source : BPS Provinsi Sumatera Utara/ BPS-Statistics of Sumatera Utara Province

Keterangan/Note : *) Angka Sementara/Preliminary Figures

**) Angka Sangat Sementara/Very Preliminary Figures

Tabel 13.16 Produk Domestik Regional Bruto Atas Dasar Harga Konstan 2010 Menurut Kabupaten/Kota (miliar rupiah), 2016 - 2019
Gross Regional Domestic Product at Constant Market Prices by Regency/Municipality (billion rupiahs), 2016 - 2019

Kabupaten/Kota Regency/Municipality	2016	2017	2018 ¹⁾	2019 ²⁾
(1)	(2)	(3)	(4)	(5)
Nias	2 214,15	2 325,01	2 440,16	2 563,03
Mandailing Natal	7 933,13	8 416,50	8 904,14	9 376,46
Tapanuli Selatan	8 314,69	8 748,18	9 201,96	9 683,66
Tapanuli Tengah	6 032,21	6 348,44	6 678,25	7 024,15
Tapanuli Utara	5 070,19	5 280,69	5 510,19	5 764,94
Toba	4 767,98	5 001,43	5 249,25	5 505,26
Labuhan Batu	20 046,02	21 048,17	22 112,34	23 232,71
Asahan	22 302,70	23 525,35	24 844,87	26 245,24
Simalungun	23 508,97	24 715,67	25 996,21	27 348,70
Dairi	5 688,45	5 968,81	6 267,82	6 569,81
Karo	12 494,87	13 145,85	13 744,17	14 376,28
Deli Serdang	61 839,67	64 991,87	68 341,00	71 878,69
Langkat	25 533,81	26 822,60	28 170,08	29 597,77
Nias Selatan	3 659,77	3 826,62	4 018,74	4 221,04
Humbang Hasundutan	3 577,05	3 756,66	3 946,12	4 141,10
Pakpak Bharat	717,89	760,55	805,01	852,30
Samosir	2 635,77	2 776,85	2 931,70	3 098,74
Serdang Bedagai	16 656,17	17 516,43	18 421,38	19 393,39
Batu Bara	21 165,04	22 034,26	22 998,60	23 998,59
Padang Lawas Utara	6 991,66	7 378,98	7 791,05	8 228,45
Padang Lawas	6 725,98	7 110,25	7 534,30	7 959,31
Labuhan Batu Selatan	16 088,42	16 907,59	17 797,95	18 750,16
Labuhan Batu Utara	14 843,99	15 602,05	16 413,33	17 259,19
Nias Utara	2 043,91	2 134,49	2 228,75	2 332,44
Nias Barat	1 074,48	1 126,19	1 179,91	1 236,73
Kota Sibolga	3 063,07	3 224,58	3 393,91	3 570,33
Kota Tanjung Balai	4 904,54	5 174,85	5 473,63	5 790,37
Kota Pematang Siantar	8 380,77	8 750,15	9 170,19	9 611,74
Kota Tebing Tinggi	3 400,75	3 575,51	3 760,50	3 954,03
Kota Medan	132 062,86	139 739,34	148 007,14	156 780,58
Kota Binjai	6 935,55	7 309,57	7 708,59	8 133,54
Kota Padangsidimpuan	3 636,87	3 830,32	4 038,93	4 261,32
Kota Gunungsitoli	2 876,34	3 049,12	3 232,97	3 428,45
Jumlah/Total	467 187,76	491 922,92	518 313,14	546 168,46

Sumber/ Source : BPS Provinsi Sumatera Utara/ BPS-Statistics of Sumatera Utara Province

Tabel 13.17 Laju Pertumbuhan Produk Domestik Regional Bruto Atas Dasar Harga Konstan 2010 Menurut Kabupaten/Kota (persen), 2016 - 2019
Growth Rate of Gross Regional Domestic Product at 2010 Constant Market Prices by Regency/Municipality (percent), 2016 – 2019

Kabupaten/Kota Regency/Municipality	2016	2017	2018 ^{*)}	2019 ^{**)}
(1)	(2)	(3)	(4)	(5)
Nias	5,03	5,01	4,95	5,04
Mandailing Natal	6,18	6,09	5,79	5,30
Tapanuli Selatan	5,12	5,21	5,19	5,23
Tapanuli Tengah	5,12	5,24	5,20	5,18
Tapanuli Utara	4,12	4,15	4,35	4,62
Toba	4,76	4,90	4,96	4,88
Labuhan Batu	5,06	5,00	5,06	5,07
Asahan	5,62	5,48	5,61	5,64
Simalungun	5,40	5,13	5,18	5,20
Dairi	5,07	4,93	5,01	4,82
Karo	5,17	5,21	4,55	4,60
Deli Serdang	5,32	5,10	5,15	5,18
Langkat	4,98	5,05	5,02	5,07
Nias Selatan	4,41	4,56	5,02	5,03
Humbang Hasundutan	5,00	5,02	5,04	4,94
Pakpak Bharat	5,97	5,94	5,85	5,87
Samosir	5,27	5,35	5,58	5,70
Serdang Bedagai	5,14	5,16	5,17	5,28
Batu Bara	4,44	4,11	4,38	4,35
Padang Lawas Utara	5,96	5,54	5,58	5,61
Padang Lawas	6,06	5,71	5,96	5,64
Labuhan Batu Selatan	5,19	5,09	5,27	5,35
Labuhan Batu Utara	5,21	5,11	5,20	5,15
Nias Utara	4,59	4,43	4,42	4,65
Nias Barat	4,83	4,81	4,77	4,82
Kota Sibolga	5,15	5,27	5,25	5,20
Kota Tanjung Balai	5,76	5,51	5,77	5,79
Kota Pematang Siantar	4,86	4,41	4,80	4,82
Kota Tebing Tinggi	5,11	5,14	5,17	5,15
Kota Medan	6,27	5,81	5,92	5,93
Kota Binjai	5,54	5,39	5,46	5,51
Kota Padangsidempuan	5,29	5,32	5,45	5,51
Kota Gunungsitoli	6,03	6,01	6,03	6,05
Sumatera Utara	5,18	5,12	5,18	5,22

Sumber/ Source : BPS Provinsi Sumatera Utara/ BPS-Statistics of Sumatera Utara Province

Tabel 13.18 Presentase Kontribusi Terhadap Jumlah Produk Domestik Regional Bruto Seluruh Kabupaten/Kota (persen), 2016 - 2019
Table **Percentage of Contribution to The Total Gross Regional Domestic Product by Regency/Municipality, 2016- 2019**

Kabupaten/Kota Regency/Municipality	2016	2017	2018 ¹⁾	2019 ²⁾
(1)	(2)	(3)	(4)	(5)
Nias	0,47	0,47	0,47	0,47
Mandailing Natal	1,69	1,70	1,69	1,68
Tapanuli Selatan	1,74	1,74	1,72	1,73
Tapanuli Tengah	1,24	1,24	1,23	1,23
Tapanuli Utara	1,00	0,98	0,98	0,98
Toba	0,97	0,96	0,96	0,95
Labuhan Batu	4,20	4,21	4,19	4,16
Asahan	4,63	4,64	4,63	4,64
Simalungun	4,78	4,76	4,74	4,71
Dairi	1,19	1,16	1,14	1,14
Karo	2,65	2,62	2,57	2,55
Deli Serdang	13,50	13,52	13,51	13,54
Langkat	5,41	5,37	5,33	5,27
Nias Selatan	0,82	0,83	0,84	0,85
Humbang Hasundutan	0,76	0,74	0,74	0,74
Pakpak Bharat	0,15	0,15	0,15	0,15
Samosir	0,55	0,54	0,55	0,55
Serdang Bedagai	3,51	3,49	3,48	3,46
Batu Bara	4,37	4,32	4,27	4,22
Padang Lawas Utara	1,44	1,44	1,44	1,44
Padang Lawas	1,40	1,41	1,42	1,41
Labuhan Batu Selatan	3,33	3,36	3,36	3,36
Labuhan Batu Utara	3,07	3,07	3,04	3,02
Nias Utara	0,44	0,44	0,43	0,44
Nias Barat	0,22	0,22	0,22	0,23
Kota Sibolga	0,68	0,67	0,68	0,69
Kota Tanjung Balai	1,07	1,08	1,09	1,11
Kota Pematang Siantar	1,84	1,80	1,76	1,73
Kota Tebing Tinggi	0,75	0,74	0,74	0,73
Kota Medan	29,30	29,45	29,75	29,92
Kota Binjai	1,44	1,44	1,44	1,45
Kota Padangsidimpuan	0,78	0,78	0,78	0,79
Kota Gunungsitoli	0,64	0,65	0,67	0,68
Jumlah/Total	100,00	100,00	100,00	100,00

Sumber/ Source : BPS Provinsi Sumatera Utara/ BPS-Statistics of Sumatera Utara Province

Tabel 13.19 Produk Domestik Regional Bruto Per Kapita menurut Kabupaten/Kota Atas Dasar Harga Berlaku (rupiah), 2017 - 2019
Gross Regional Domestic of Product Per Capita by Regency/ Municipality at Current Market Prices (rupiahs), 2017 - 2019

Kabupaten/Kota Regency/Municipality	2017	2018 ^{*)}	2019 ^{**)}
(1)	(2)	(3)	(4)
Kabupaten/Regency			
01 Nias	22 753 908,77	24 636 472,66	26 687 703,11
02 Mandailing Natal	26 649 319,54	28 451 717,76	30 281 979,44
03 Tapanuli Selatan	42 959 511,72	45 961 324,34	49 417 535,12
04 Tapanuli Tengah	23 495 348,92	24 934 360,64	26 433 899,35
05 Tapanuli Utara	22 718 451,43	24 332 248,80	26 140 944,69
06 Toba	36 499 646,11	39 204 402,37	41 787 621,82
07 Labuhanbatu	60 662 338,13	64 345 055,50	68 012 799,80
08 Asahan	44 551 813,64	47 854 662,61	51 302 634,93
09 Simalungun	38 211 192,09	41 038 392,68	43 848 907,83
10 Dairi	28 312 002,77	30 228 406,84	32 241 618,99
11 Karo	44 801 602,99	46 917 381,80	49 497 030,10
12 Deli Serdang	44 071 079,20	46 882 093,76	49 794 458,17
13 Langkat	36 012 766,45	38 504 177,55	40 810 325,09
14 Nias Selatan	18 116 498,60	19 694 732,11	21 448 686,36
15 Humbang Hasundutan	27 483 734,02	29 325 411,11	31 291 803,26
16 Pakpak Bharat	21 191 349,83	22 589 017,13	24 077 148,30
17 Samosir	29 989 293,81	32 469 660,87	35 143 763,63
18 Serdang Bedagai	39 310 886,99	42 294 268,76	45 359 547,56
19 Batu Bara	72 738 987,65	77 415 554,60	81 748 910,60
20 Padang Lawas Utara	37 651 925,55	40 154 176,32	42 607 912,68
21 Padang Lawas	35 971 180,22	38 458 403,27	40 435 311,28
22 Labuhanbatu Selatan	70 974 722,85	75 465 241,64	80 040 544,50
23 Labuhanbatu Utara	59 161 909,93	63 032 128,98	67 007 344,76
24 Nias Utara	22 179 781,63	23 724 680,99	25 484 233,59
25 Nias Barat	18 995 907,19	20 490 439,05	22 115 147,46
Kota/Municipality			
71 Sibolga	53 331 855,64	57 994 855,93	63 126 736,94
72 Tanjungbalai	43 373 414,04	47 175 954,41	51 086 050,17
73 Pematangsiantar	49 476 390,64	51 979 135,47	54 572 353,17
74 Tebing Tinggi	31 882 154,37	33 906 281,86	36 034 837,49
75 Medan	90 341 498,15	98 263 687,81	105 918 235,63
76 Binjai	36 559 095,63	39 304 878,43	42 300 162,53
77 Padangsidimpuan	24 870 188,61	26 765 889,70	28 730 164,89
78 Gunungsitoli	32 330 683,63	35 486 672,35	38 714 256,25
Sumatera Utara	48 003 601,89	51 455 533,49	55 054 464,71

Sumber : BPS Provinsi Sumatera Utara

Source : BPS-Statistics of Sumatera Utara Province

Keterangan/Note : *) Angka Sementara/Preliminary Figures

**) Angka Sangat Sementara/Very Preliminary Figures

Penduduk yang digunakan adalah hasil Proyeksi Penduduk Indonesia 2010-2035

Tabel 13.20 Produk Domestik Regional Bruto Per Kapita menurut Kabupaten/Kota Atas Dasar Harga Konstan 2010 (rupiah), 2017 - 2019
Table Gross Regional Domestic of Product Percapita by Regency/Municipality at 2010 Constant Market Prices (rupiah), 2017 - 2019

Kabupaten/Kota Regency/Municipality	2017	2018 ^{*)}	2019 ^{**)}
(1)	(2)	(3)	(4)
Kabupaten/Regency			
01 Nias	16 360 665,80	17 083 165,61	17 883 380,85
02 Mandailing Natal	19 149 942,92	20 077 433,97	20 962 971,93
03 Tapanuli Selatan	31 401 969,50	32 830 960,66	34 347 618,14
04 Tapanuli Tengah	17 454 918,77	18 040 974,71	18 648 164,53
05 Tapanuli Utara	17 731 975,77	18 374 588,91	19 102 542,90
06 Toba	27 512 115,44	28 735 785,01	29 966 805,00
07 Labuhanbatu	43 979 259,20	45 453 757,11	47 012 833,83
08 Asahan	32 732 373,10	34 298 167,27	35 962 477,21
09 Simalungun	28 764 975,24	30 098 896,98	31 510 549,87
10 Dairi	21 175 290,46	22 131 904,16	23 108 408,98
11 Karo	32 603 230,05	33 548 968,75	34 568 495,81
12 Deli Serdang	30 734 437,46	31 703 565,78	32 735 982,06
13 Langkat	26 084 182,01	27 206 663,23	28 410 906,73
14 Nias Selatan	12 171 368,12	12 669 143,62	13 194 782,00
15 Humbang Hasundutan	20 122 023,79	20 936 543,77	21 773 933,27
16 Pakpak Bharat	16 119 206,71	16 729 545,36	17 416 968,84
17 Samosir	22 197 192,88	23 301 473,13	24 556 541,89
18 Serdang Bedagai	28 578 473,62	29 972 080,67	31 462 548,99
19 Batu Bara	53 861 509,86	55 687 754,96	57 620 639,63
20 Padang Lawas Utara	28 068 178,35	29 095 951,82	30 172 574,96
21 Padang Lawas	26 353 881,12	27 346 228,81	28 300 859,48
22 Labuhanbatu Selatan	51 732 841,88	53 459 815,88	55 313 131,96
23 Labuhanbatu Utara	43 618 783,14	45 475 598,35	47 439 334,26
24 Nias Utara	15 684 401,30	16 267 982,71	16 905 750,27
25 Nias Barat	13 855 913,72	14 448 585,29	15 053 784,59
Kota/Municipality			
71 Sibolga	37 025 798,10	38 868 881,79	40 745 042,24
72 Tanjungbalai	30 229 196,27	31 584 351,44	33 045 712,63
73 Pematangsiantar	34 790 061,93	36 174 302,56	37 646 293,76
74 Tebing Tinggi	22 251 504,28	23 130 036,87	24 050 958,21
75 Medan	62 177 532,86	65 369 990,65	68 766 609,71
76 Binjai	26 979 956,05	28 144 644,42	29 405 725,65
77 Padangsidimpuan	17 731 903,34	18 451 717,81	19 210 085,98
78 Gunungsitoli	21 891 891,66	22 940 736,16	24 071 792,96
Sumatera Utara	34 183 579,22	35 570 705,51	37 048 911,92

Sumber : BPS Provinsi Sumatera Utara

Source : BPS-Statistics of Sumatera Utara Province

Keterangan/Note : *) Angka Sementara/Preliminary Figures

**) Angka Sangat Sementara/Very Preliminary Figures

Penduduk yang digunakan adalah hasil Proyeksi Penduduk Indonesia 2010-2035

<https://labuhanbatuutarakab.bps.go.id>

**LAMPPIRAN /
APPENDIX**

<https://labuhanbatu.go.id/akademi/bps-go.id>

<https://labuhanbatuutarakab.bps.go.id>

Lampiran 1/ Appendix 1
Timbangan, Takaran dan Ukuran Metrik
Weights, Measures, and Metric System

Nilai <i>Equivalent</i>	Nama <i>Name</i>	Simbol <i>Symbol</i>	
(1)	(2)	(3)	
A. Ukuran Panjang/ <i>Linear Measure</i>			
10000	meter/ <i>metres</i>	Kilometer/ <i>kilometre</i>	Km
100	meter/ <i>metres</i>	Hektometer/ <i>hectometre</i>	Hm
10	meter/ <i>metres</i>	Dekameter/ <i>decametre</i>	Dam
1	meter/ <i>metres</i>	Meter/ <i>metre</i>	M
0,1	meter/ <i>metres</i>	Desimeter/ <i>decimetre</i>	Dm
0,01	meter/ <i>metres</i>	Centimeter/ <i>centimetre</i>	Cm
0,001	meter/ <i>meters</i>	Milimeter/ <i>millimetre</i>	Mm
0,0001	meter/ <i>metres</i>	Mikron/ <i>micron</i>	U
B. Ukuran Luas/ <i>Surface Measure</i>			
1000000	Meter Persegi <i>square metres</i>	Kilometer Persegi <i>square kilometre</i>	km ²
10000	Meter Persegi <i>square metres</i>	Hektometer Persegi <i>square hectometre or hectare</i>	hm ² atau ha
100	Meter Persegi <i>square metres</i>	Dekameter Persegi <i>square decametre or are</i>	dam ² atau a
1	Meter Persegi <i>square metres</i>	Meter Persegi <i>square metre</i>	m ²
0,01	Meter Persegi <i>square metres</i>	Decimeter Persegi <i>square decimetre</i>	dm ²
0,0001	Meter Persegi <i>square metres</i>	Centimeter Persegi <i>square centimetre</i>	cm ²
0,000001	Meter Persegi <i>square metres</i>	Milimeter Persegi <i>square millimetre</i>	mm ²

Lampiran 1/ Appendix 1 : Lanjutan/ Continued

	Nilai <i>Equivalent</i>	Nama <i>Name</i>	Simbol <i>Symbol</i>
	(1)	(2)	(3)
C. Ukuran / Measure or Capacity			
1	Meter Kubik atau 1000 Liter/ <i>cubic metres or 1000 litres</i>	Meter Kubik atau Kiloliter/ <i>cubic metre or kilolitre</i>	m ³ atau kl
0,1	Meter Kubik atau 100 Liter/ <i>cubic metre or 100 litres</i>	Hektoliter <i>hectolitre</i>	hl
0,01	Meter Kubik atau 10 Liter/ <i>cubic metre or 10 litres</i>	Dekaliter <i>decalitre</i>	Dal
0,001	Meter Kubik atau 1 Liter/ <i>cubic metre or 1 litre</i>	Desimeter Kubik (Liter) <i>cubic decimetre or litre</i>	dm ³ atau l
0,1	Desimeter Kubik atau 0,1Liter/ <i>cubic decimetre or 0,1 litre</i>	Desiliter <i>decilitre</i>	dl
0,01	Desimeter Kubik atau 0,01 Liter/ <i>cubic decimeter or 0,01 litre</i>	Centiliter <i>centilitre</i>	cl
0,001	Desimeter Kubik atau 0,001 Liter <i>cubic decimetre or 0,001 litre</i>	Mililiter atau Centimeter Kubik/ <i>millilitre or cubic centimetre</i>	ml atau cm ³ /cc
0,000001	Desimeter Kubik atau 0,000001 Liter <i>cubic decimetre or 0,000001 litre</i>	Milimeter Kubik <i>Cubic millimetre</i>	mm ³

Lampiran 1/ Appendix 1: Lanjutan/ Continued

Nilai <i>Equivalent</i>	Nama <i>Name</i>	Simbol <i>Symbol</i>
(1)	(2)	(3)

D. Timbangan/ Weight Measures

1000	Kilogram	Ton	t (m.t)
100	Kilogram	Quintal	Q
1	Kilogram	Kilogram	Kg
0,1	Kilogram	Hektogram	Hg
0,01	Kilogram	Decagram	Dag
0,001	Kilogram	Gram	G
0,1	Gram	Decigram	Dg
0,01	Gram	Centigram	Cg
0,001	Gram	Miligram	Mg
200	Gram	Metric carat	Kt

Lampiran 2/ Appendix 2
Timbangan, Takaran dan Ukuran
Termasuk Jenis Lain Dari Sistem Metrik
Non Weights, Measures, and Metric System

Negara Asal <i>Country</i>	Ukuran Sistem Metrix dinilai dalam bentuk ukuran jenis lain <i>Metric Units Converted into Foreign Measures</i>		
(1)	(2)		
A. Ukuran Panjang/ <i>Linear Measure</i>			
Ingggris dan Amerika Serikat <i>Great Britain and USA</i>	1 km	=	0,62137 Mile
	1 m	=	0,00497 Furlong
	1 m	=	1,0936 Yard
	1 m	=	3,2808 Feet
	1 m	=	39,37 Inches
	1 m	=	0,135 geogr mile
	1 m	=	0,541 sea mile
Indonesia <i>Indonesia</i>	1 km	=	0,6636 java paal
	1 m	=	0,2624 Rijnl. Reode
	1 m	=	1,4539 amst.el
	1 sq	=	0,3681 sq.mile
B. Ukuran Luas/ <i>Surface Measures</i>			
Ingggris dan Amerika Serikat <i>Great Britain and USA</i>	1 k	=	2,4711 Acres
	1 sq m	=	1,19536 Yard
	1 sq m	=	10,76365 sq feet
	1 sq cm	=	0,15498 sq inch
Indonesia <i>Indonesia</i>	1 sq km	=	140,9147 Bahu
	1 sq km	=	70,45735 sq Rijnl. rode
C. Ukuran Isi/ <i>Measures of Capacity</i>			
Ingggris dan Amerika Serikat <i>Great Britain and USA</i>	1 cu m	=	0,353 reg ton
	1 cu m	=	1,307947 cu yard
	1 cu m	=	6,2897 Barrel

Lampiran 2/ Appendix 2 : Lanjutan/ Continued

Negara Asal Country	Ukuran Sistem Metrix dinilai dalam bentuk ukuran jenis lain <i>Metric Units Converted into Foreign Measures</i>		
(1)	(2)		
	1 cu m	=	27,497 Imp.bushel
	1 cu m	=	28,377 US bushel
	1 cu m	=	35,31338 cup.feet
Indonesia/ Indonesia	1 liter	=	0,2199 Imp. Gallon
	1 liter	=	0,2645 US gallon
	1 liter	=	0,1166 gantang
D. Timbangan/ Weight Measures			
Inggris dan Amerika Serikat Great Britain and USA	1 long ton (= 20 cwt)	=	22401 b
		=	1016,04 kg
	1 short ton (=2000 lb)	=	907,18 kg
	1 hundredweight (cwt)	=	50,8 kg
	1 cental (= 100 lb)	=	45,36 kg
	1 pound avoirdupois (=1lb)	=	453,6 g
		=	16 ounces av (= 7000 grains)
	1 ounce avoirdupois (oz)	=	28,35 g
	1 pound troy (= 12 oz troy)	=	373,24 g
	1 kg	=	20239 Amst.pound
	1 kg	=	25.9061 thail (opium)
	1 kg	=	81.4877 thail (gold)
	1 kg	=	1878.0488 carat (diamond)

Lampiran 3/ Appendix 3
UNDANG-UNDANG REPUBLIK INDONESIA
NOMOR 16 TAHUN 1997



UNDANG-UNDANG REPUBLIK INDONESIA
NOMOR 16 TAHUN 1997

TENTANG
STATISTIK

DENGAN RAHMAT TUHAN YANG MAHA ESA
PRESIDEN REPUBLIK INDONESIA

- Menimbang:
- a. bahwa statistik penting artinya bagi perencanaan, pelaksanaan, pemantauan, dan evaluasi penyelenggaraan berbagai kegiatan di segenap aspek kehidupan bermasyarakat, berbangsa, dan bernegara dalam pembangunan nasional sebagai pengamalan Pancasila, untuk memajukan kesejahteraan rakyat dalam rangka mencapai cita-cita bangsa sebagaimana tercantum dalam Pembukaan Undang-Undang Dasar 1945
 - b. bahwa dengan memperhatikan pentingnya peranan statistik tersebut, diperlukan langkahlangkah untuk mengatur penyelenggaraan statistik nasional terpadu dalam rangka mewujudkan Sistem Statistik Nasional yang andal, efektif, dan efisien
 - c. bahwa Undang-undang Nomor 6 Tahun 1960 tentang Sensus dan Undang-undang Nomor 7 Tahun 1960 tentang Statistik pada saat ini tidak sesuai lagi dengan perkembangan keadaan, tuntutan masyarakat, dan kebutuhan pembangunan nasional
 - d. bahwa berdasarkan pertimbangan sebagaimana dimaksud dalam huruf a, b, dan c di atas, dipandang perlu membentuk Undang-undang tentang Statistik yang baru.

Mengingat: Pasal 5 ayat (1) dan Pasal 20 ayat (1) Undang-Undang Dasar 1945.

Dengan Persetujuan:

DEWAN PERWAKILAN RAKYAT REPUBLIK INDONESIA

MEMUTUSKAN

Menetapkan: UNDANG-UNDANG TENTANG STATISTIK

**BAB I
KETENTUAN UMUM**

Pasal 1

Dalam Undang-undang ini yang dimaksud dengan :

1. Statistik adalah data yang diperoleh dengan cara pengumpulan, pengolahan, penyajian, dan analisis serta sebagai sistem yang mengatur keterkaitan antar unsur dalam penyelenggaraan statistik.
2. Data adalah informasi yang berupa angka tentang karakteristik (ciri-ciri khusus) suatu populasi.
3. Sistem Statistik Nasional adalah suatu tatanan yang terdiri atas unsur-unsur yang secara teratur saling berkaitan, sehingga membentuk totalitas dalam penyelenggaraan statistik.
4. Kegiatan statistik adalah tindakan yang meliputi upaya penyediaan dan penyebaran data, upaya pengembangan ilmu statistik, dan upaya yang mengarah pada berkembangnya Sistem Statistik Nasional.
5. Statistik dasar adalah statistik yang pemanfaatannya ditujukan untuk keperluan yang bersifat luas, baik bagi pemerintah maupun masyarakat, yang memiliki ciri-ciri lintas sektoral, berskala nasional, makro dan yang penyelenggaraannya menjadi tanggung jawab Badan.
6. Statistik sektoral adalah statistik yang pemanfaatannya ditujukan untuk memenuhi kebutuhan instansi tertentu dalam rangka

penyelenggaraan tugas-tugas pemerintahan dan pembangunan yang merupakan tugas pokok instansi yang bersangkutan.

7. Statistik khusus adalah statistik yang pemanfaatannya ditujukan untuk memenuhi kebutuhan spesifik dunia usaha, pendidikan, sosial budaya, dan kepentingan lain dalam kehidupan masyarakat, yang penyelenggaraannya dilakukan oleh Lembaga, organisasi, perorangan, dan atau unsur masyarakat lainnya.
8. Sensus adalah pengumpulan data yang dilakukan melalui pencacahan semua unit populasi di seluruh wilayah Republik Indonesia untuk memperoleh karakteristik suatu populasi pada saat tertentu.
9. Survei adalah cara pengumpulan data dilakukan melalui pencacahan sampel untuk memperkirakan karakteristik suatu populasi pada saat tertentu.
10. Kompilasi produk administrasi adalah cara pengumpulan, pengolahan, penyajian, dan analisis data didasarkan pada catatan administrasi yang ada pada pemerintah dan atau masyarakat.
11. Badan adalah Badan Pusat Statistik.
12. Populasi adalah keseluruhan unit yang menjadi objek kegiatan statistik baik berupa instansi pemerintah, lembaga, organisasi, orang, benda maupun objek lainnya.
13. Sampel adalah sebagian unit yang menjadi penelitian untuk memperkirakan karakteristik suatu populasi.
14. Sinopsis adalah ikhtisar penyelenggaraan statistik.
15. Penyelenggara kegiatan statistik adalah instansi pemerintah. Lembaga, organisasi, perorangan dan unsur masyarakat lainnya.
16. Petugas statistik adalah orang yang diberi tugas penyelenggara kegiatan statistik untuk melaksanakan pengumpulan data, baik melalui wawancara, pengukuran, maupun cara lain terhadap objek kegiatan statistik.

17. Responden adalah instansi pemerintah, lembaga, organisasi, organisasi, orang dan atau unsur masyarakat lainnya, yang ditentukan sebagai objek kegiatan statistik.

BAB II **ASAS, ARAH DAN TUJUAN**

Pasal 2

Selain berlandaskan asas-asas pembangunan nasional, Undang-undang ini juga berdasarkan :

- a. keterpaduan;
- b. keakuratan; dan
- c. kemutakhiran.

Pasal 3

Kegiatan statistik diarahkan untuk :

- a. mendukung pembangunan nasional;
- b. mengembangkan Sistem Statistik Nasional yang andal, efektif dan efisien;
- c. meningkatkan kesadaran masyarakat akan arti dan kegunaan statistik; dan
- d. mendukung pengembangan ilmu pengetahuan dan teknologi.

Pasal 4

Kegiatan statistik bertujuan untuk menyediakan data statistik yang lengkap, akurat, dan mutakhir dalam rangka mewujudkan Sistem Statistik Nasional yang andal, efektif dan efisien guna mendukung pembangunan nasional.

BAB III
JENIS STATISTIK DAN CARA PENGUMPULAN DATA

Bagian Pertama
Jenis Statistik

Pasal 5

Berdasarkan tujuan pemanfaatannya, jenis statistik terdiri atas :

- a. statistik dasar;
- b. statistik sektoral; dan
- c. statistik khusus.

Pasal 6

1. Statistik dasar dan statistik sektoral terbuka pemanfaatannya untuk umum, kecuali ditentukan lain oleh peraturan perundang-undangan yang berlaku.
2. Setiap orang memiliki kesempatan yang sama untuk mengetahui dan memanfaatkan statistik khusus dengan tetap memperhatikan hak seseorang atau lembaga yang dilindungi undang-undang.

Bagian Kedua
Cara Pengumpulan Data

Pasal 7

Statistik diselenggarakan melalui pengumpulan data yang dilakukan dengan cara :

- a. sensus;
- b. survei;
- c. kompilasi produk administrasi; dan

- d. cara lain sesuai dengan perkembangan ilmu pengetahuan dan teknologi.

Pasal 8

1. Sensus sebagaimana dimaksud dalam Pasal 7 huruf a diselenggarakan sekurang-kurangnya sekali dalam 10 (sepuluh) tahun oleh Badan, yang meliputi :
 - a. sensus penduduk;
 - b. sensus pertanian; dan
 - c. sensus ekonomi.
2. Penetapan tahun penyelenggaraan dan perubahan jenis sensus sebagaimana dimaksud dalam ayat (1), diatur lebih lanjut dengan Peraturan Pemerintah.

Pasal 9

1. Survei sebagaimana dimaksud dalam Pasal 7 huruf b diselenggarakan secara berkala dan sewaktu-waktu untuk memperoleh data yang rinci.
2. Survei antar sensus dilakukan pada pertengahan 2 (dua) sensus sejenis untuk menjembatani 2 (dua) sensus tersebut.

Pasal 10

1. Kompilasi produk administrasi sebagaimana dimaksud dalam Pasal 7 huruf c dilaksanakan dengan memanfaatkan berbagai dokumen produk administrasi.
2. Hasil kompilasi produk administrasi milik instansi pemerintah terbuka pemanfaatannya untuk umum, kecuali ditentukan lain oleh peraturan perundang-undangan yang berlaku.
3. Setiap orang mempunyai kesempatan yang sama untuk mengetahui dan memanfaatkan hasil kompilasi produk administrasi milik lembaga,

organisasi, perorangan dan atau unsur masyarakat lainnya dengan tetap memperhatikan hak seseorang atau lembaga yang dilindungi undang-undang.

BAB IV
PENYELENGGARAAN STATISTIK

Bagian Pertama
Statistik Dasar

Pasal 11

1. Statistik dasar diselenggarakan oleh Badan.
2. Dalam menyelenggarakan statistik dasar sebagaimana dimaksud dalam ayat (1), Badan memperoleh data dengan cara :
 - a. sensus;
 - b. survei;
 - c. kompilasi produk administrasi; dan
 - d. cara lain sesuai dengan perkembangan ilmu pengetahuan dan teknologi.

Bagian Kedua
Statistik Sektoral

Pasal 12

1. Statistik sektoral diselenggarakan oleh instansi pemerintah sesuai lingkup tugas dan fungsinya, secara mandiri atau bersama dengan Badan.
2. Dalam menyelenggarakan statistik, sektoral instansi pemerintah memperoleh data dengan cara :

- a. sensus;
 - b. kompilasi produk administrasi; dan
 - c. cara lain sesuai dengan perkembangan ilmu pengetahuan dan teknologi.
3. Statistik sektoral harus diselenggarakan bersama dengan Badan apabila statistik tersebut hanya dapat diperoleh dengan cara sensus dan dengan jangkauan bersekala nasional.
 4. Hasil statistik sektoral yang diselenggarakan sendiri oleh instansi pemerintah wajib diserahkan kepada Badan.

Bagian Ketiga
Statistik Khusus

Pasal 13

1. Statistik khusus diselenggarakan oleh masyarakat baik lembaga, organisasi, perorangan maupun unsur masyarakat lainnya secara mandiri atau bersama dengan Badan.
2. Dalam menyelenggarakan statistik khusus sebagaimana dimaksud dalam ayat (1), masyarakat memperoleh data dengan cara :
 - a. sensus;
 - b. kompilasi produk administrasi; dan
 - c. cara lain sesuai dengan perkembangan ilmu pengetahuan dan teknologi.

Pasal 14

1. Dalam rangka pengembangan Sistem Statistik Nasional, masyarakat sebagaimana dimaksud dalam Pasal 13 ayat (1) wajib memberitahukan sinopsis kegiatan statistik yang telah selesai diselenggarakannya kepada Badan.

2. Sinopsis sebagaimana dimaksud dalam ayat (1) memuat :
 - a. judul;
 - b. wilayah kegiatan statistik;
 - c. objek populasi;
 - d. jumlah responden;
 - e. waktu pelaksanaan;
 - f. metode statistik;
 - g. nama dan alamat penyelenggara; dan
 - h. abstrak.
3. Penyampaian pemberitahuan sinopsis dapat dilakukan melalui pos, jaringan komunikasi data, atau cara penyampaian lainnya yang dianggap mudah bagi penyelenggara kegiatan statistik.
4. Kewajiban memberitahukan sinopsis sebagaimana dimaksud dalam ayat (1), tidak berlaku bagi statistik yang digunakan untuk memenuhi kebutuhan intern.

BAB V

PENGUMUMAN DAN PENYEBARLUASAN

Pasal 15

1. Badan berwenang mengumumkan hasil statistik yang diselenggarakannya.
2. Pengumuman hasil statistik dimuat dalam Berita Resmi Statistik.

Pasal 16

Badan menyebarluaskan hasil statistik yang diselenggarakannya.

BAB VI
KOORDINASI DAN KERJA SAMA

Pasal 17

1. Koordinasi dan kerja sama penyelenggaraan statistik dilakukan oleh Badan dengan instansi pemerintah dan masyarakat, di tingkat pusat dan daerah.
2. Dalam rangka mewujudkan dan mengembangkan Sistem Statistik Nasional, Badan bekerja sama dengan instansi pemerintah dan masyarakat untuk membangun pembakuan konsep, definisi, klasifikasi, dan ukuran-ukuran.
3. Koordinasi dan kerja sama sebagaimana dimaksud dalam ayat (1) dilaksanakan atas dasar kemitraan dan dengan tetap mengantisipasi serta menerapkan perkembangan ilmu pengetahuan dan teknologi.
4. Ketentuan mengenai tata cara dan lingkup koordinasi dan kerja sama penyelenggaraan statistik antara Badan, instansi pemerintah, dan masyarakat diatur lebih lanjut dengan Keputusan Presiden.

Pasal 18

1. Kerja sama penyelenggaraan statistik dapat juga dilakukan oleh Badan, instansi pemerintah, dan atau masyarakat dengan lembaga internasional, negara asing, atau lembaga swasta asing sesuai dengan peraturan perundang-undangan yang berlaku.
2. Kerja sama penyelenggaraan statistik sebagaimana dimaksud dalam ayat (1) didasarkan pada prinsip bahwa penyelenggara utama adalah Badan, instansi pemerintah, atau masyarakat Indonesia.

BAB VII
HAK DAN KEWAJIBAN

Bagian Pertama
Penyelenggara Kegiatan Statistik

Pasal 19

Penyelenggara kegiatan statistik berhak memperoleh keterangan dari responden mengenai karakteristik setiap unit populasi yang menjadi objek.

Pasal 20

Penyelenggara kegiatan statistik wajib memberikan kesempatan yang sama kepada masyarakat untuk mengetahui dan memperoleh manfaat dari statistik yang tersedia, sesuai dengan ketentuan peraturan perundang-undangan yang berlaku.

Pasal 21

Penyelenggara kegiatan statistik wajib menjamin kerahasiaan keterangan yang diperoleh dari responden.

Bagian Kedua
Petugas Statistik

Pasal 22

Setiap petugas statistik Badan berhak memasuki wilayah kerja yang telah ditentukan untuk memperoleh keterangan yang diperlukan.

Pasal 23

Setiap petugas statistik wajib menyampaikan hasil pelaksanaan statistik sebagaimana adanya.

Pasal 24

Ketentuan mengenai jaminan kerahasiaan keterangan sebagaimana dimaksud dalam Pasal 21 berlaku juga bagi petugas statistik.

Pasal 25

Setiap petugas statistik harus memperlihatkan surat tugas dan atau tanda pengenal, serta wajib memperhatikan nilai-nilai agama, adat-istiadat setempat, tata krama, dan ketertiban umum.

**Bagian Ketiga
Responden**

Pasal 26

1. Setiap orang berhak menolak untuk dijadikan responden, kecuali dalam penyelenggaraan statistik dasar oleh Badan.
2. Setiap responden berhak menolak petugas statistik yang tidak dapat memenuhi ketentuan sebagaimana dimaksud dalam Pasal 25.

Pasal 27

Setiap responden wajib memberikan keterangan yang diperlukan dalam penyelenggaraan statistik dasar oleh Badan.

**BAB VIII
KELEMBAGAAN**

Pasal 28

1. Pemerintah membentuk Badan yang berada di bawah dan bertanggung jawab langsung kepada Presiden.
2. Badan mempunyai perwakilan wilayah di Daerah yang merupakan instansi vertikal.

3. Ketentuan mengenai tugas, fungsi, susunan organisasi, dan tata kerja Badan, sebagaimana dimaksud dalam ayat (1) dan ayat (2), diatur lebih lanjut dengan Keputusan Presiden.

Pasal 29

1. Pemerintah membentuk Forum Masyarakat Statistik yang bertugas memberikan saran dan pertimbangan di bidang statistik kepada Badan.
2. Forum sebagaimana dimaksud dalam ayat (1) bersifat nonstruktural dan independen, yang anggotanya terdiri atas unsur pemerintah, pakar, praktisi, dan tokoh masyarakat.

Pasal 30

1. Instansi pemerintah dapat membentuk satuan organisasi di lingkungannya untuk melaksanakan statistik sektoral.
2. Ketentuan mengenai tugas, fungsi, susunan organisasi, dan tata kerja satuan organisasi sebagaimana dimaksud dalam ayat (1) diatur oleh instansi yang bersangkutan berdasarkan peraturan perundang-undangan yang berlaku.
3. Dalam menyelenggarakan statistik sektoral, satuan organisasi sebagaimana dimaksud dalam ayat (1) harus mengadakan koordinasi dengan Badan untuk menerapkan penggunaan konsep, definisi, klasifikasi, dan ukuran-ukuran yang telah dibakukan dalam rangka pengembangan Sistem Statistik Nasional.

**BAB IX
PEMBINAAN**

Pasal 31

Badan bekerja sama dengan instansi pemerintah dan unsur masyarakat melakukan pembinaan terhadap penyelenggara kegiatan statistik dan masyarakat, agar lebih meningkatkan kontribusi dan apresiasi masyarakat terhadap statistik, mengembangkan Sistem Statistik Nasional, dan mendukung pembangunan nasional.

Pasal 32

Dalam rangka pembinaan sebagaimana dimaksud dalam Pasal 31, Badan melakukan upaya- upaya sebagai berikut

- a. meningkatkan kemampuan sumber daya manusia dalam penyelenggaraan statistik;
- b. mengembangkan statistik sebagai ilmu;
- c. meningkatkan penguasaan ilmu pengetahuan dan teknologi yang dapat mendukung penyelenggaraan statistik;
- d. mewujudkan kondisi yang mendukung terbentuknya pembakuan dan pengembangan konsep, definisi, klasifikasi, dan ukuran-ukuran dalam kerangka semangat kerja sama dengan para penyelenggara kegiatan statistik lainnya;
- e. mengembangkan sistem informasi statistik;
- f. meningkatkan penyebarluasan informasi statistik;
- g. meningkatkan kemampuan penggunaan dan pemanfaatan hasil statistik untuk mendukung pembangunan nasional; dan
- h. meningkatkan kesadaran masyarakat akan arti dan kegunaan statistik.

Pasal 33

Pelaksanaan pembinaan sebagaimana dimaksud dalam Pasal 31 diatur lebih lanjut dengan Peraturan Pemerintah.

BAB X
KETENTUAN PIDANA

Pasal 34

Setiap orang yang tanpa hak menyelenggarakan sensus sebagaimana dimaksud dalam Pasal 11 ayat (2) huruf a, dipidana dengan pidana penjara paling lama 2 (dua) tahun dan denda paling banyak Rp50.000.000,00 (lima puluh juta rupiah).

Pasal 35

Setiap orang yang dengan sengaja melanggar ketentuan sebagaimana dimaksud dalam Pasal 14 ayat (1), dipidana dengan pidana kurungan paling lama 1 (satu) tahun atau denda paling banyak Rp25.000.000,00 (dua puluh lima juta rupiah).

Pasal 36

1. Penyelenggara kegiatan statistik yang dengan sengaja dan tanpa alasan yang sah tidak memenuhi kewajiban sebagaimana dimaksud dalam Pasal 20, dipidana dengan pidana kurungan paling lama 1 (satu) tahun atau denda paling banyak Rp25.000.000,00 (dua puluh lima juta rupiah).
2. Penyelenggara kegiatan statistik yang dengan sengaja melanggar ketentuan sebagaimana dimaksud dalam Pasal 21, dipidana dengan pidana penjara paling lama 5 (lima) tahun dan denda paling banyak Rp100.000.000,00 (seratus juta rupiah).

Pasal 37

Petugas statistik yang dengan sengaja melanggar ketentuan sebagaimana dimaksud dalam Pasal 24, dipidana dengan pidana penjara paling lama 1 (satu) tahun 6 (enam) bulan dan denda paling banyak Rp15.000.000,00 (lima belas juta rupiah).

Pasal 38

Responden yang dengan sengaja melanggar ketentuan sebagaimana dimaksud dalam Pasal 27, dipidana dengan pidana penjara paling lama 1 (satu) tahun 6 (enam) bulan dan denda paling banyak Rp25.000.000,00 (dua puluh lima juta rupiah).

Pasal 39

Setiap orang yang dengan sengaja dan tanpa alasan yang sah mencegah, menghalang-halangi, atau menggagalkan jalannya penyelenggaraan statistik yang dilakukan oleh penyelenggara kegiatan statistik dasar dan atau statistik

sektoral, dipidana dengan pidana penjara paling lama 5 (lima) tahun dan denda paling banyak Rp100.000.000,00 (seratus juta rupiah).

Pasal 40

1. Tindak pidana sebagaimana dimaksud dalam Pasal 34, Pasal 36 ayat (2), Pasal 37, Pasal 38, dan Pasal 39 adalah kejahatan.
2. Tindak pidana sebagaimana dimaksud dalam Pasal 35 dan Pasal 36 ayat (1) adalah pelanggaran.

BAB XI
KETENTUAN PERALIHAN

Pasal 41

Semua peraturan pelaksanaan Undang-undang Nomor 6 Tahun 1960 tentang Sensus dan Undang-undang Nomor 7 Tahun 1960 tentang Statistik dinyatakan tetap berlaku sepanjang tidak bertentangan atau belum diganti dengan yang baru berdasarkan Undang-undang ini.

BAB XII
KETENTUAN PENUTUP

Pasal 42

Pada saat mulai berlakunya Undang-undang ini, maka Undang-undang Nomor 6 Tahun 1960 tentang Sensus dan Undang-undang Nomor 7 Tahun 1960 tentang Statistik dinyatakan tidak berlaku.

Pasal 43

Undang-undang ini mulai berlaku pada tanggal diundangkan.

Agar setiap orang dapat mengetahuinya, memerintahkan pengundangan Undang-undang ini dengan penempatannya dalam Lembaran Negara Republik Indonesia.

	Disahkan di Jakarta pada tanggal 19 Mei 1997
	PRESIDEN REPUBLIK INDONESIA, ttd SOEHARTO
Diundangkan di Jakarta pada tanggal 19 Mei 1997	
MENTERI/SEKRETARIS NEGARA REPUBLIK INDONESIA, ttd MOERDIONO	

**PENJELASAN
UNDANG-UNDANG REPUBLIK INDONESIA
NOMOR 16 TAHUN 1997
TENTANG STATISTIK**

UMUM

Undang-undang Nomor 6 Tahun 1960 tentang Sensus dan Undang-undang Nomor 7 Tahun 1960 tentang Statistik sudah tidak sesuai lagi dan tidak dapat menampung berbagai perkembangan keadaan, tuntutan masyarakat, dan kebutuhan pembangunan nasional. Kondisi kehidupan bangsa dan tingkat perkembangan ilmu pengetahuan dan teknologi, saat kedua Undang-undang tersebut diundangkan sangat jauh berbeda dengan keadaan sekarang.

Selama lebih dari tiga puluh tahun ini telah terjadi perubahan mendasar yang mempengaruhi penyelenggaraan statistik. Pertama, meningkatnya kesejahteraan masyarakat sebagai hasil dari pembangunan nasional menyebabkan data statistik yang dibutuhkan masyarakat semakin beragam. Kedua, ragam data yang pada awal tahun enam puluhan cukup dikumpulkan oleh Biro Pusat Statistik (BPS), sekarang memerlukan keterlibatan penyelenggara kegiatan statistik lainnya di luar Badan. Ketiga, kemajuan ilmu pengetahuan dan teknologi yang berdampak terhadap perkembangan kegiatan statistik. Keempat, adanya perubahan lingkungan strategis, seperti era globalisasi yang antara lain ditandai oleh keterbukaan, meningkatnya persaingan, pesatnya arus informasi statistik, dan semakin besarnya peranan informasi statistik baik bagi pemerintah maupun masyarakat. Keempat perubahan tersebut mengakibatkan penyelenggaraan statistik memerlukan pengaturan yang lebih memadai untuk dapat menjamin terhindarnya duplikasi, kemudahan akses oleh pengguna data, kepastian hukum bagi penyelenggara kegiatan statistik, dan perlindungan kepada responden.

Prinsip pokok yang harus diterapkan dan dipegang teguh dalam penyelenggaraan statistik adalah asas-asas pembangunan nasional yang meliputi asas keimanan dan ketaqwaan terhadap Tuhan Yang Maha Esa, asas manfaat, asas Demokrasi Pancasila, asas adil dan merata, asas keseimbangan, keserasian, dan keselarasan dalam peri kehidupan, asas hukum, asas kemandirian, asas kejuangan, serta asas ilmu pengetahuan dan teknologi. Dalam pelaksanaannya, Undang-undang ini juga berasaskan keterpaduan,

keakuratan, dan kemutakhiran agar dapat menyediakan data statistik yang andal dan terpercaya.

Pengertian statistik dalam Undang-undang ini adalah luas, baik statistik sebagai data atau informasi yang berupa angka, sebagai sistem yang memadukan penyelenggaraan statistik, maupun sebagai ilmu yang mempelajari cara pengumpulan, pengolahan, penyajian, dan analisis data. Ketiga pengertian tentang statistik tersebut menjadi landasan penyelenggaraan statistik dalam mendukung pembangunan nasional.

Undang-undang ini menetapkan jenis statistik berdasarkan tujuan pemanfaatannya serta mengatur lingkup tugas dan fungsi para penyelenggara kegiatan statistik. Berdasarkan tujuan pemanfaatannya, jenis statistik terdiri atas statistik dasar, statistik sektoral, dan statistik khusus. Pengaturan lingkup tugas dan fungsi para penyelenggara kegiatan statistik bertujuan untuk: pertama, menjamin kepastian hukum bagi para penyelenggara kegiatan statistik baik pemerintah maupun masyarakat; kedua, menjamin kepentingan masyarakat pengguna statistik atas nilai informasi yang diperolehnya; ketiga, mengupayakan koordinasi dan kerja sama agar kegiatan statistik yang dilakukan oleh berbagai pihak berjalan secara efektif dan efisien, tidak terjadi duplikasi, serta saling mengisi dan saling memperkuat; dan keempat, mengantisipasi perkembangan kemajuan ilmu pengetahuan dan teknologi yang berdampak pada penyelenggaraan statistik.

Badan sebagai instansi pemerintah yang mandiri berwenang mengumumkan hasil statistik yang diselenggarakannya secara teratur dan transparan melalui Berita Resmi Statistik. Kesahihan seluruh hasil statistik yang diumumkan tersebut sepenuhnya menjadi tanggung jawab Badan.

Koordinasi dan kerja sama yang diatur dalam Undang-undang ini menjadi sangat penting untuk dapat dikembangkan antara Badan dengan instansi pemerintah, lembaga, organisasi, perorangan, dan atau unsur masyarakat lainnya, serta kerja sama dengan lembaga asing yang bergerak dalam kegiatan statistik. Makin beranekaragamnya informasi statistik yang berkembang seiring dengan kebutuhan dan kemajuan kehidupan bangsa serta ilmu pengetahuan dan teknologi, maka pembakuan konsep, definisi, klasifikasi, dan ukuran-ukuran perlu memperoleh perhatian yang saksama.

Hak dan kewajiban penyelenggara kegiatan statistik, petugas statistik, responden, dan pengguna data statistik diatur secara seimbang. Sejalan dengan hal tersebut, sanksi terhadap pelanggaran norma dalam penyelenggaraan statistik ditetapkan dengan maksud memberikan perlindungan bagi pihak yang dirugikan.

Badan mempunyai perwakilan wilayah di Daerah yang merupakan instansi vertikal. Satuan organisasi di lingkungan instansi pemerintah yang melaksanakan statistik sektoral harus mengadakan koordinasi dengan Badan dalam rangka menerapkan keseragaman konsep, definisi, klasifikasi, dan ukuran-ukuran yang telah dibakukan. Unsur mengoptimalkan penyelenggaraan statistik, Badan memperoleh saran dan pertimbangan dari Forum Masyarakat Statistik yang keanggotaannya terdiri atas unsur pemerintah, pakar, praktisi, dan tokoh masyarakat.

Badan melakukan pembinaan terhadap penyelenggara kegiatan statistik dan masyarakat pada umumnya untuk meningkatkan kontribusi dalam mendukung pembangunan nasional, mengembangkan Sistem Statistik Nasional, dan meningkatkan kesadaran masyarakat baik sebagai responden maupun pengguna data statistik akan arti dan kegunaan statistik. Dalam pelaksanaannya, Badan bekerja sama dengan instansi pemerintah dan unsur masyarakat.

Materi yang merupakan muatan baru dalam Undang-undang tentang Statistik ini, antara lain:

1. Jenis statistik berdasarkan tujuan pemanfaatannya terdiri atas statistik dasar yang sepenuhnya diselenggarakan oleh Badan, statistik sektoral yang dilaksanakan oleh instansi pemerintah secara mandiri atau bersama dengan Badan, serta statistik khusus yang diselenggarakan oleh lembaga, organisasi, perorangan, dan atau unsur masyarakat lainnya secara mandiri atau bersama dengan Badan.
2. Hasil statistik yang diselenggarakan oleh Badan diumumkan dalam Berita Resmi Statistik secara teratur dan transparan agar masyarakat dengan mudah mengetahui dan atau mendapatkan data yang diperlukan.
3. Sistem Statistik Nasional yang andal, efektif, dan efisien.

4. Dibentuknya Forum Masyarakat Statistik sebagai wadah untuk menampung aspirasi masyarakat statistik, yang bertugas memberikan saran dan pertimbangan kepada Badan.

Ketentuan-ketentuan yang diatur dalam Undang-undang ini perlu dimasyarakatkan secara intensif. Undang-undang ini hanya mengatur hal-hal yang pokok, oleh karena itu ketentuan lebih lanjut akan diatur dalam peraturan pelaksanaannya.

<https://labuhanbatuutarakab.bps.go.id>

**LAWS OF THE REPUBLIC OF INDONESIA
NUMBER 16 OF 1997**



**LAWS OF THE REPUBLIC OF INDONESIA
NUMBER 16 OF 1997
ABOUT
STATISTICS**

**WITH THE MERCY AND COMPASSION OF THE ONLY ONE GOD
THE PRESIDENT OF THE REPUBLIC OF INDONESIA**

- Considering:*
- a. *that statistics are important for planning, implementing, monitoring, and evaluating the implementation of various activities in all aspects of social, national and state life in national development as a practice of Pancasila, to advance the welfare of the people in order to achieve the ideals of the nation as stated in the Preamble of the Law 1945 Constitution*
 - b. *that by taking into account the importance of the role of statistics, steps are needed to regulate the implementation of integrated national statistics in order to realize a reliable, effective and efficient National Statistics System*
 - c. *that Act No. 6 of 1960 concerning the Census and Act No. 7 of 1960 concerning Statistics at this time are no longer in accordance with developments in conditions, community demands, and national development needs*
 - d. *that based on the considerations referred to in letters a, b, and c above, it is deemed necessary to form a new Law on Statistics.*

In view of: Article 5 paragraph (1) and Article 20 paragraph (1) of the 1945 Constitution.

With the Approval of:
**THE PEOPLES REPRESENTATIVE COUNCIL
OF THE REPUBLIC OF INDONESIA**

DECREES

To stipulate: *THE LAW ON STATISTICS*

CHAPTER ONE
GENERAL REQUIREMENTS
article 1

- In this Law:*
1. *Statistics are data obtained by collecting, processing, presenting, and analyzing as well as a system that regulates the interrelationships between elements in the administration of statistics.*
 2. *Data is numeric information about the characteristics (special characteristics) of a population.*
 3. *National Statistics System is an order consisting of elements that are regularly interrelated, thus forming a totality in the administration of statistics.*
 4. *Statistical activities are actions that include efforts to supply and disseminate data, efforts to develop statistics, and efforts that lead to the development of the National Statistics System.*
 5. *Basic statistics are statistics whose use is intended for broad purposes, both for the government and the community, which have cross-sectoral, national-scale, macro-scale characteristics and whose implementation is the responsibility of the Agency.*
 6. *Sectoral statistics are statistics whose use is intended to meet the needs of certain agencies in the framework of carrying out government and development tasks which are the main tasks of the relevant agencies.*
 7. *Special statistics are statistics whose utilization is intended to meet the specific needs of the business world, education, social culture, and other interests in the life of the community, the organizing of which is carried out by institutions, organizations, individuals and / or other elements of society.*
 8. *Census is data collection conducted through the enumeration of all population units throughout the territory of the Republic of Indonesia to obtain the characteristics of a population at a particular time.*

9. *Survey is a way of collecting data through sample enumeration to estimate the characteristics of a population at a particular time.*
10. *Compilation of administrative products is a way of collecting, processing, presenting, and analyzing data based on administrative records that exist in the government and / or community.*
11. *Agency is the Central Statistics Agency.*
12. *Population is the whole unit that is the object of statistical activities in the form of government agencies, institutions, organizations, people, objects and other objects.*
13. *The sample is a part of the unit that is being researched to estimate the characteristics of a population.*
14. *Synopsis is an overview of the organization of statistics.*
15. *The organizer of statistical activities is a government agency. Institutions, organizations, individuals and other elements of society.*
16. *Statistics officer is a person who is given the task of organizing statistical activities to carry out data collection, either through interviews, measurements, or other means of the object of statistical activities.*
17. *Respondents are government agencies, institutions, organizations, organizations, people and or other elements of society, which are determined as objects of statistical activity.*

CHAPTER II
PRINCIPLES, DIRECTIONS AND GOALS

Article 2

In addition to being based on national development principles, this Law is also based on:

- a. cohesiveness;*
- b. accuracy; and*
- c. kemutkhiran.*

Article 3

Statistical activities are directed at:

- a. support national development;*

- b. developing a reliable, effective and efficient National Statistics System;*
- c. increase public awareness of the meaning and usefulness of statistics; and*
- d. support the development of science and technology.*

Article 4

Statistical activities aim to provide complete, accurate and up-to-date statistical data in order to realize a reliable, effective and efficient National Statistics System to support national development.

CHAPTER III

TYPES OF STATISTICS AND HOW TO COLLECT DATA

First part

Statistics Type

Article 5

Based on the intended use, the types of statistics consist of:

- a. basic statistics;*
- b. sectoral statistics; and*
- c. special statistics.*

Article 6

- 1. Basic statistics and sectoral statistics are open for public use, unless otherwise stipulated by applicable laws and regulations.*
- 2. Everyone has the same opportunity to know and utilize special statistics while taking into account the rights of individuals or institutions that are protected by law.*

The second part

Data Collection Methods

Article 7

Statistics are organized through data collection conducted by:

- a. census;*
- b. survey;*

- c. compilation of administrative products; and*
- d. other ways in accordance with the development of science and technology.*

Article 8

- 1. The census as referred to in Article 7 letter a is held at least once in 10 (ten) years by the Agency, which includes:
 - a. population census;*
 - b. agricultural census; and*
 - c. economic census.**
- 2. Determination of the year of operation and change of type of census as referred to in paragraph (1), shall be regulated further by a Government Regulation.*

Article 9

- 1. The survey referred to in Article 7 letter b is conducted periodically and at any time to obtain detailed data.*
- 2. Inter-census surveys are conducted in the middle of 2 (two) similar censuses to bridge the 2 (two) censuses.*

Article 10

- 1. Compilation of administrative products as referred to in Article 7 letter c is carried out by utilizing various documents of administrative products.*
- 2. The results of the compilation of administrative products belonging to government agencies are open for public use, unless otherwise stipulated by applicable laws and regulations.*
- 3. Everyone has the same opportunity to know and utilize the results of the compilation of administrative products belonging to institutions, organizations, individuals and or other elements of society while still taking into account the rights of individuals or institutions that are protected by law.*

CHAPTER IV
STATISTICAL IMPLEMENTATION
First part
Basic Statistics

Article 11

1. *Basic statistics are maintained by the Agency.*
2. *In carrying out the basic statistics as referred to in paragraph (1), the Agency shall obtain data by:*
 - a. *census;*
 - b. *survey;*
 - c. *compilation of administrative products; and*
 - d. *other ways in accordance with the development of science and technology.*

*The second part
Sectoral Statistics*

Article 12

1. *Sectoral statistics are held by government agencies according to the scope of their duties and functions, independently or together with the Agency.*
2. *In conducting statistics, sectoral government agencies obtain data by:*
 - a. *census;*
 - b. *compilation of administrative products; and*
 - c. *other ways in accordance with the development of science and technology.*
3. *Sectoral statistics must be held together with the Agency if these statistics can only be obtained by census and with national scale coverage.*
4. *The results of sectoral statistics carried out by government agencies themselves must be submitted to the Agency.*

*Third Part
Special Statistics*

Article 13

1. *Special statistics are carried out by the community either institutions, organizations, individuals or other elements of society independently or together with the Agency.*
2. *In carrying out special statistics as referred to in paragraph (1), the public obtains data by:*
 - a. *census;*
 - b. *compilation of administrative products; and*

- c. *other ways in accordance with the development of science and technology.*

Article 14

1. *In the context of developing the National Statistics System, the community as referred to in Article 13 paragraph (1) must notify the Agency of the synopsis of the statistical activities that have been completed.*
2. *The synopsis referred to in paragraph (1) contains:*
 - a. *title;*
 - b. *area of statistical activities;*
 - c. *population object;*
 - d. *number of respondents;*
 - e. *execution time;*
 - f. *statistical methods;*
 - g. *name and address of the organizer; and*
 - h. *abstract.*
3. *Submission of synopsis notifications can be done by post, data communication network, or other delivery method which is considered easy for the organizer of statistical activities.*
4. *The obligation to notify the synopsis as referred to in paragraph (1), does not apply to statistics used to meet internal needs.*

*CHAPTER V
ANNOUNCEMENTS AND DISSEMINATION*

Article 15

1. *The competent authority announces the results of the statistics that it organizes.*
2. *The announcement of statistical results is published in the Official Gazette of Statistics.*

Article 16

The Agency disseminates the results of the statistics it holds.

*CHAPTER VI
COORDINATION AND COOPERATION*

Article 17

1. *Coordination and cooperation in the implementation of statistics is carried out by the Agency with government agencies and the community, at the central and regional levels.*
2. *In order to realize and develop the National Statistics System, the Agency cooperates with government agencies and the community to establish standardization of concepts, definitions, classifications and measurements.*
3. *Coordination and cooperation as referred to in paragraph (1) shall be carried out on the basis of partnership and by continuing to anticipate and apply the development of science and technology.*
4. *Provisions regarding the procedures and scope of coordination and cooperation in the administration of statistics between the Agency, government agencies, and the community shall be further regulated by a Presidential Decree.*

Article 18

1. *Cooperation in the administration of statistics may also be carried out by agencies, government agencies, and / or communities with international institutions, foreign countries, or foreign private institutions in accordance with applicable laws and regulations.*
2. *The cooperation in the administration of statistics as referred to in paragraph (1) is based on the principle that the main organizer is the Agency, government agency, or the Indonesian community.*

CHAPTER VII
RIGHTS AND OBLIGATIONS
First part
Statistics Activity Organizer

Article 19

The organizer of statistical activities is entitled to obtain information from respondents regarding the characteristics of each population unit that is the object.

Article 20

The organizers of statistical activities must provide equal opportunities to the public to find out and benefit from available statistics, in accordance with the provisions of the applicable laws and regulations.

Article 21

The organizers of statistical activities must guarantee the confidentiality of information obtained from respondents.

*The second part
Statistics Officer*

Article 22

Each Agency statistician has the right to enter the designated work area to obtain the required information.

Article 23

Each statistician is required to submit the results of the implementation of statistics as they are.

Article 24

Provisions regarding the guarantee of confidentiality of information as referred to in Article 21 also apply to statisticians.

Article 25

Each statistician must show a letter of assignment and or identification, and must pay attention to religious values, local customs, manners, and public order.

*Third Part
Respondents*

Article 26

- 1. Everyone has the right to refuse to be a respondent, except in the organization of basic statistics by the Agency.*

2. *Each respondent has the right to refuse statisticians who cannot fulfill the provisions referred to in Article 25.*

Article 27

Each respondent is required to provide the information needed in the organization of basic statistics by the Agency.

**CHAPTER VIII
INSTITUTIONAL**

Article 28

1. *The government forms a body which is under and reports directly to the President.*
2. *The Agency has regional representation in the Region which is a vertical agency.*
3. *Provisions regarding the duties, functions, organizational structure and work procedures of the Agency, as referred to in paragraph (1) and paragraph (2), shall be further regulated by Presidential Decree.*

Article 29

1. *the government establishes a Statistics Community Forum which is tasked with providing advice and considerations in the field of statistics to the Agency.*
2. *The forum referred to in paragraph (1) is non-structural and independent, whose members consist of elements of government, experts, practitioners, and community leaders.*

1. *Article 30*

1. *Government agencies can form organizational units in their environment to carry out sectoral statistics.*
2. *Provisions regarding the duties, functions, organizational structure, and work procedures of organizational units as referred to in paragraph (1) shall be regulated by the relevant agency based on applicable laws and regulations.*

3. *In carrying out sectoral statistics, the organizational unit referred to in paragraph (1) must coordinate with the Agency to implement the use of concepts, definitions, classifications and measurements that have been standardized in the framework of developing the National Statistics System.*

CHAPTER IX
COACHING

Article 31

The agency cooperates with government agencies and elements of society to provide guidance to the organizers of statistical and community activities, in order to further increase the contribution and appreciation of the community towards statistics, develop the National Statistics System, and support national development.

Article 32

In the context of guidance as referred to in Article 31, the Agency shall make the following efforts

- a. *improve the ability of human resources in organizing statistics;*
- b. *developing statistics as a science;*
- c. *increase the mastery of science and technology that can support the administration of statistics;*
- d. *realizing conditions that support the formation of standardization and development of concepts, definitions, classifications, and measures within the framework of the spirit of cooperation with other statistical activity organizers;*
- e. *developing statistical information systems;*
- f. *increase the dissemination of statistical information;*
- g. *improve the ability to use and utilize statistical results to support national development; and*
- h. *increase public awareness of the meaning and usefulness of statistics.*

Article 33

The implementation of guidance as referred to in Article 31 shall be regulated further by a Government Regulation.

CHAPTER X
CRIMINAL PROVISIONS

Article 34

Every person without the right to hold a census as referred to in Article 11 paragraph (2) letter a, shall be sentenced to a maximum imprisonment of 2 (two) years and a maximum fine of Rp.50,000,000.00 (fifty million rupiah).

Article 35

Every person who intentionally violates the provisions referred to in Article 14 paragraph (1), shall be liable to a maximum imprisonment of 1 (one) year or a maximum fine of Rp.25,000,000.00 (twenty-five million rupiah).

Article 36

- 1. The organizer of statistical activities that intentionally and without valid reasons do not fulfill the obligations referred to in Article 20, shall be liable to a maximum imprisonment of 1 (one) year or a maximum fine of Rp.25,000,000.00 (twenty-five million rupiah).*
- 2. The organizer of statistical activities that intentionally violates the provisions referred to in Article 21, shall be sentenced to a maximum imprisonment of 5 (five) years and a maximum fine of Rp 100,000,000.00 (one hundred million rupiah).*

Article 37

The statistical officer who intentionally violates the provisions referred to in Article 24, shall be sentenced to a maximum imprisonment of 1 (one) year for 6 (six) months and a maximum fine of Rp.15,000,000.00 (fifteen million rupiah).

Article 38

Respondents who deliberately violated the provisions referred to in Article 27, were sentenced to a maximum imprisonment of 1 (one) year 6 (six) months and a maximum fine of Rp.25,000,000.00 (twenty-five million rupiah).

Article 39

Any person who intentionally and without a valid reason prevents, obstructs, or thwarts the operation of statistics carried out by the organizers of basic statistical and / or sectoral statistics, shall be sentenced to a maximum imprisonment of 5 (five) years and a maximum fine of Rp100. 000,000.00 (one hundred million rupiah).

Article 40

- 1. The criminal acts as referred to in Article 34, Article 36 paragraph (2), Article 37, Article 38, and Article 39 are crimes.*
- 2. The criminal offenses referred to in Article 35 and Article 36 paragraph (1) are violations.*

*CHAPTER XI
TRANSITIONAL PROVISIONS*

Article 41

All implementing regulations of Law Number 6 of 1960 concerning the Census and Law Number 7 of 1960 concerning Statistics are declared to be valid as long as they do not conflict or have not been replaced with new ones based on this Law.

*CHAPTER XII
CLOSING*

Article 42

At the time this law came into force, Law Number 6 of 1960 concerning the Census and Law Number 7 of 1960 concerning Statistics were declared null and void.

Article 43

This law shall take effect on the date of promulgation.

For public cognizance, this Law shall be promulgated by placing it in the State Gazette of the Republic of Indonesia.

	<p><i>Ratified in Jakarta On May 19, 1997</i></p>
	<p><i>The President of Republic of Indonesia, signed SOEHARTO</i></p>
<p><i>Promulgated in Jakarta On May 19, 1997</i></p>	
<p><i>The Minister/State Secretary Of The Republic of Indonesia, Signed MOERDIONO</i></p>	

EXPLANATION
LAWS OF THE REPUBLIC INDONESIA
NUMBER 16 OF 1997
ABOUT STATISTICS

GENERAL

Law Number 6 of 1960 concerning the Census and Law Number 7 of 1960 concerning Statistics are no longer appropriate and cannot accommodate various developments, the demands of society, and national development needs. The condition of the nation's life and the level of development of science and technology, when the two laws were promulgated are very much different from the present situation.

Over the past thirty years there have been fundamental changes that have influenced the administration of statistics. First, increasing the welfare of the community as a result of national development causes the statistical data needed by the community to become more diverse. Secondly, the variety of data which in the early sixties were sufficiently collected by the Central Bureau of Statistics (BPS), now requires the involvement of other statistical activity organizers outside the Agency. Third, advances in science and technology that have an impact on the development of statistical activities. Fourth, there is a change in the strategic environment, such as the era of globalization which is characterized by openness, increased competition, the rapid flow of statistical information, and the growing role of statistical information both for government and society. The four changes resulted in the administration of statistics requiring more adequate arrangements to ensure duplication, ease of access by data users, legal certainty for the administration of statistical activities, and protection of respondents.

The main principles that must be applied and upheld in the administration of statistics are the principles of national development that include the principles of faith and devotion to God Almighty, the principle of benefit, the principle of Pancasila Democracy, the principle of fair and equitable, the principle of balance, harmony, and harmony in the fairy life, the principle of law, the principle of independence, the principle of struggle, and the principle of science and technology. In its implementation, this Law is also based on integration, accuracy and up-to-date in order to provide reliable and reliable statistical data.

The meaning of statistics in this Law is broad, both statistics as data or information in the form of numbers, as a system that combines the administration of statistics, as well as knowledge that studies how to collect, process, present, and analyze data. The three notions of statistics become the basis for organizing statistics in supporting national development.

This law determines the types of statistics based on their intended use and regulates the scope of duties and functions of the organizers of statistical activities. Based on the intended use, the types of statistics consist of basic statistics, sectoral statistics, and special statistics. Setting the scope of duties and functions of the organizers of statistical activities aims to: first, ensure legal certainty for the organizers of statistical activities both government and society, second, guarantee the interests of the statistics user community on the value of the information obtained; third, seek coordination and cooperation so that statistical activities carried out by various parties to run effectively and efficiently, no duplication, as well as complementing and mutually reinforcing each other, and fourth, anticipating the development of scientific and technological progress that has an impact on the administration of statistics.

The agency as an independent government agency has the authority to announce the results of the statistics it organizes regularly and transparently through the Official Statistics News. The validity of all published statistical results is the full responsibility of the Agency.

Coordination and cooperation stipulated in this Law become very important to be developed between the Agency and government agencies, institutions, organizations, individuals, and / or other elements of society, as well as cooperation with foreign institutions engaged in statistical activities. The more diverse statistical information that develops along with the needs and progress of the life of the nation and science and technology, the standardization of concepts, definitions, classifications and measures needs to receive careful attention.

The rights and obligations of the organizer of statistical activities, statisticians, respondents, and users of statistical data are arranged in a balanced manner. In line with this, sanctions against violations of norms in the administration of statistics are established with the intention of providing protection for the injured party.

The Agency has regional representation in the Region which is a vertical agency. Organizational units within the government agency that carry out sectoral statistics must coordinate with the Agency in order to apply uniformity of concepts, definitions, classifications, and standardized measurements. In optimizing the organization of statistics, the Agency receives advice and consideration from the Statistics Community Forum, whose membership consists of government, experts, practitioners and community leaders.

The Agency provides guidance to the organizers of statistical activities and society in general to increase contributions in supporting national development, develop the National Statistics System, and increase public awareness both as respondents and users of statistical data on the meaning and usefulness of statistics. In its implementation, the Agency cooperates with government agencies and elements of the community.

Material which is new content in this Law on Statistics includes:

- 1. Types of statistics based on their intended use consist of basic statistics that are fully organized by the Agency, sectoral statistics that are carried out by government agencies independently or together with the Agency, as well as special statistics that are held by institutions, organizations, individuals, and or other elements of the community independently or together with the Agency.*
- 2. The statistical results conducted by the Agency are announced regularly in the Official Gazette of Statistics in a transparent and transparent manner so that the public can easily find out and or obtain the required data.*
- 3. A reliable, effective and efficient National Statistics System.*
- 4. The establishment of the Statistical Society Forum as a forum to accommodate the aspirations of the statistical community, whose task is to provide advice and consideration to the Agency.*

The provisions stipulated in this Law need to be socialized intensively. This law only regulates basic matters, therefore further provisions will be regulated in the implementing regulations.

Sensus
Penduduk
2020



UPDATE

UPDATE

UPDATE

DATA

MENCERDASKAN BANGSA

Enlighten the Nation

UPDATE

UPDATE

UPDATE



BADAN PUSAT STATISTIK

KABUPATEN LABUHANBATU UTARA

BPS-Statistics of Labuhanbatu Utara Regency

Jl. Mayor M Siddik No. 37A - 21457

Telp/faks. (0624) 693269 Email : bps1223@mailhost.bps.go.id

Homepage : <http://labuhanbatuutarakab.bps.go.id>

ISSN 2356-2838

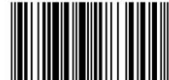

9 772356 283000 >