



**PROVINSI JAWA BARAT**  
**DALAM ANGKA**  
JAWA BARAT PROVINCE  
IN FIGURES

**2018**



BADAN PUSAT STATISTIK  
PROVINSI JAWA BARAT  
*BPS-Statistics of Jawa Barat Province*





**PROVINSI JAWA BARAT**

**DALAM ANGKA**

**JAWA BARAT PROVINCE  
IN FIGURES**

**2018**



**Provinsi Jawa Barat Dalam Angka**  
***Jawa Barat Province in Figures***  
**2018**

ISSN: 0215-2169

No. Publikasi/*Publication Number*: 32560.1802

Katalog/*Catalog*: 1102001.32

Ukuran Buku/*Book Size*: 14,8 cm x 21 cm

Jumlah Halaman/*Number of Pages*: liv + 649 halaman /*pages*

Naskah/*Manuscript*:

Bidang Integrasi Pengolahan dan Diseminasi Statistik

*Statistical Processing Integration and Dissemination Division*

Gambar Kover oleh/*Cover Designed by*:

Bidang Integrasi Pengolahan dan Diseminasi Statistik

*Statistical Processing Integration and Dissemination Division*

Ilustrasi Kover/*Cover Illustration*:

Mang Ntat; Gedung Sate, Bandung

Diterbitkan oleh/*Published by*:

© BPS Provinsi Jawa Barat/*BPS-Statistics of Jawa Barat Province*

Dicetak oleh/*Printed by*:

CV. Adiatama/ *Adiatama, CV*

**Dilarang mengumumkan, mendistribusikan, mengomunikasikan, dan/atau  
menggandakan sebagian atau seluruh isi buku ini untuk tujuan komersial tanpa izin  
tertulis dari Badan Pusat Statistik**

*Prohibited to announce, distribute, communicate, and/or copy part or all of this book  
for commercial purpose without permission from BPS-Statistics Indonesia*

**Provinsi Jawa Barat Dalam Angka**  
***Jawa Barat Province in Figures***  
**2018**

**Tim Penyusun/ *Drafting Team:***

Pengarah/ <i>Director</i>	: Ir. Dody Herlando, M.Econ
Koordinator Teknis/ <i>Technical Coordinator</i>	: M. Unggul Sampurna, SE
Naskah/ <i>Manuscript</i>	: 1. Vira Wahyuningrum, SST, M.Stat 2. Nani Komalasari, SE
Pengolah Data/ <i>Data Processing</i>	: 1. Nani Komalasari, SE 2. Asnafiya Asrof, SST, M.Stat 3. Vira Wahyuningrum, SST, M.Stat 4. Nano Suharno, MA
Gambar Kulit dan Infografis/ <i>Cover Design and Infografis</i>	: 1. Singgah Satrio Prayogo, S.Kom 2. Saiful Rizal, S.Kom
Penyunting/ <i>Editor</i>	: 1. Dewi Mulyahati, S.Si, ME 2. Nani Komalasari, SE 3. Vira Wahyuningrum, SST, M.Stat

# PETA WILAYAH PROVINSI JAWA BARAT

## MAP OF JAWA BARAT PROVINCE

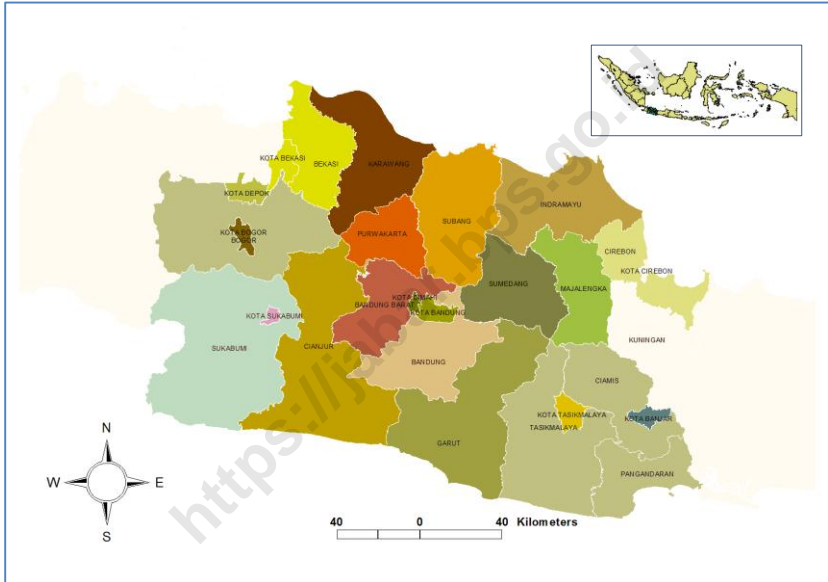





**KEPALA BPS PROVINSI JAWA BARAT**  
*CHIEF STATISTICIAN OF JAWA BARAT PROVINCE*



**Ir. Dody Herlando, M.Econ**





## KATA PENGANTAR

**Provinsi Jawa Barat Dalam Angka 2018** merupakan seri publikasi tahunan BPS Provinsi Jawa Barat yang menyajikan beragam jenis data yang bersumber dari BPS dan institusi lain. Publikasi ini memuat gambaran umum tentang keadaan geografi dan iklim, pemerintahan, serta perkembangan kondisi sosial-demografi dan perekonomian di Provinsi Jawa Barat. Untuk memudahkan pemahaman dan pemanfaatan data, disertakan juga penjelasan teknis dari setiap jenis statistik yang disajikan. Untuk mempermudah akses terhadap publikasi Jawa Barat Dalam Angka dan tabel-tabel berdasarkan subjek, maka publikasi ini bisa dibaca dan diunduh melalui website BPS Provinsi Jawa Barat ([jabar.bps.go.id](http://jabar.bps.go.id)) tanpa membayar.

Publikasi ini dapat terwujud berkat kerja sama dan partisipasi dari berbagai pihak. Kepada semua pihak yang telah memberikan kontribusi, kami sampaikan penghargaan dan terima kasih. Semoga publikasi yang disajikan bermanfaat bagi pengguna untuk berbagai keperluan. Kami mengharapkan tanggapan dan saran dari para pengguna publikasi ini untuk perbaikan pada edisi yang akan datang.

Bandung, Agustus 2018

Kepala BPS

Provinsi Jawa Barat

Dody Herlando



## **PREFACE**

*Jawa Barat Province in Figures 2018* is an annual publication presenting various data from BPS-Statistics of Jawa Barat Province and other agencies. The publication provides general pictures of geographic and climate conditions, government, and key socio-demographic and economic characteristics of Jawa Barat Province. Technical notes for each statistics are also featured in this publication to provide a better understanding in interpreting the data. This publication and a series of the tables by subject can be read and downloaded on our website ([jabar.bps.go.id](http://jabar.bps.go.id)) for free as our commitment to provide an immediate and easier access to the data.

The release of the publication has been made possible due to the assistance and contribution of various government institutions and private organizations. To all parties who have been involved in the completion of this publication, I would like to express my high appreciation and gratitude. Hopefully this publication will be a useful resource for any purposes. Feedback and suggestions to improve the publication are always welcome.

Bandung, August 2018

Chief Statistician of  
Jawa Barat Province

Dody Herlando



## DAFTAR ISI/CONTENTS

	halaman page
Peta Wilayah Provinsi Jawa Barat/ <i>Map of Jawa Barat Province</i> .....	v
Kepala BPS Provinsi Jawa Barat/ <i>Chief Statistician of Jawa Barat Province</i> .....	viii
Kata Pengantar .....	ixx
<i>Preface</i> .....	x
Daftar Isi/ <i>Contents</i> .....	xi
Daftar Tabel/ <i>List of Tables</i> .....	xiii
Daftar Gambar/ <i>List of Figures</i> .....	lii
Penjelasan Umum/ <i>Explanatory Notes</i> .....	liii
1 Geografi dan Iklim / <i>Geography and Climate</i> .....	1
1.1 Geografi/ <i>Geography</i> .....	7
1.2 Iklim/ <i>Climate</i> .....	16
2 Pemerintahan/ <i>Government</i> .....	21
2.1 Wilayah Administratif/ <i>Administrative Area</i> .....	26
2.2 Dewan Perwakilan Rakyat Daerah/ <i>The Regional House of Representative</i> .....	27
2.3 Pegawai Negeri Sipil/ <i>Civil Servants</i> .....	29
3 Kependudukan dan Ketenagakerjaan / <i>Population and Employment</i> .....	49
3.1 Kependudukan/ <i>Population</i> .....	61
3.2 Ketenagakerjaan/ <i>Employment</i> .....	76
4 Sosial/ <i>Social</i> .....	111
4.1 Pendidikan/ <i>Education</i> .....	119
4.2 Kesehatan/ <i>Health</i> .....	163
4.3 Agama/ <i>Religion</i> .....	187
4.4 Kriminalitas/ <i>Crime</i> .....	192
4.5 Kemiskinan/ <i>Poverty</i> .....	209
5 Pertanian/ <i>Agriculture</i> .....	225
5.1 Tanaman Pangan/ <i>Food Crops</i> .....	237
5.2 Hortikultura/ <i>Horticulture</i> .....	255
5.3 Perkebunan/ <i>Estate Crops</i> .....	279
5.4 Peternakan/ <i>Livestock</i> .....	294

5.5	Perikanan/ <i>Fishery</i> .....	319
5.6	Kehutanan/ <i>Forestry</i> .....	343
6	Industri, Pertambangan, Energi dan Konstruksi / <i>Industry, Mining, Energy and Construction</i> .....	355
6.1	Industri/ <i>Industry</i> .....	361
6.2	Energi/ <i>Energy</i> .....	386
7	Perdagangan/ <i>Trade</i> .....	401
8	Hotel dan Pariwisata/ <i>Hotel and Tourism</i> .....	427
8.1	Hotel/ <i>Hotel</i> .....	433
8.2	Pariwisata/ <i>Tourism</i> .....	438
9	Transportasi dan Komunikasi/ <i>Transportation and Communication</i> .....	443
9.1	Transportasi/ <i>Transportation</i> .....	451
9.2	Komunikasi/ <i>Communication</i> .....	456
10	Keuangan Daerah dan Harga / <i>Local Finance and Price</i> .....	475
10.1	Keuangan Daerah/ <i>Local Finance</i> .....	481
10.2	Harga/ <i>Price</i> .....	518
11	Pengeluaran Penduduk dan Konsumsi Makanan / <i>Population Expenditure and Food Consumption</i> .....	559
12	Pendapatan Regional / <i>Regional Income</i> .....	577
13	Perbandingan Antar Provinsi / <i>Provincial Comparison</i> .....	615



## DAFTAR TABEL/LIST OF TABLES

		halaman <i>page</i>
<b>1</b>	<b>GEOGRAFI DAN IKLIM /GEOGRAPHY AND CLIMATE</b>	<b>1</b>
<b>1.1</b>	<b>GEOGRAFI/GEOGRAPHY</b>	<b>7</b>
1.1.1	Luas Wilayah Menurut Kabupaten/Kota di Provinsi Jawa Barat, 2017 <i>Total Area by Regency/City in Jawa Barat Province, 2017</i> .....	7
1.1.2	Posisi Geografi dan Tinggi Gunung Api di Provinsi Jawa Barat, 2017 <i>Geographical Position and Height of Vulcanos in Jawa Barat Province, 2017</i> .....	8
1.1.3	Ketersediaan Sumber Daya Air Berdasarkan Wilayah Sungai di Provinsi Jawa Barat, 2017 <i>Availability of Water Resources by River Region in Jawa Barat Province, 2017</i> .....	9
1.1.4	Daerah Irigasi yang Menjadi Kewenangan Pemerintah Kabupaten/Kota di Provinsi Jawa Barat, 2017 <i>Irrigation Area that Became the Authority of Regency / City Government in Jawa Barat Province, 2017</i> .....	10
1.1.5	Kondisi Jaringan Irigasi Berdasarkan Wilayah Daerah Irigasi yang Menjadi Kewenangan Pemerintah Provinsi Jawa Barat (%), 2017 <i>Condition of Irrigation Network by Region of Irrigation that Becomes the Authority of Jawa Barat Provincial Government (%), 2017</i> .....	101
1.1.6	Kondisi Jaringan Irigasi Berdasarkan Wilayah Daerah Irigasi yang Menjadi Kewenangan Pemerintah Menurut Kabupaten/Kota Jawa Barat (%), 2017 <i>Condition of Irrigation Network by Region of Irrigation that Becomes the Authority by Regency/City of Jawa Barat Provincial Government (%), 2017</i> ..	12
1.1.7	Jumlah Formasi dan PPAT Menurut Kabupaten/Kota di Provinsi Jawa Barat, 2017 <i>Number of Location Permitted Decree and Notary Public by Regency/City in Jawa Barat Province, 2017</i> .....	13
1.1.8	Jumlah Bidang Tanah yang terdaftar dari Kantor Pertanahan tahun 1960 - Februari 2017 (Bidang) <i>Number of Registered Lands in National Land Agency 1960-Februari 2017 (Field)</i> .....	14

<b>1.2</b>	<b>IKLIM/CLIMATE</b>	<b>16</b>
1.2.1	Rata-Rata Suhu Udara, Kelembaban, Tekanan Udara, Kecepatan Angin, Curah Hujan, dan Penyinaran Matahari Menurut Stasiun di Provinsi Jawa Barat, 2017 <i>Average Temperature, Humidity, Atmospheric Pressure, Wind Velocity, Precipitation, Duration of Sunshine by Monitoring Station in Jawa Barat Province, 2017</i> .....	16
1.2.2	Rata-rata Suhu dan Kelembaban Udara Menurut Bulan di Provinsi Jawa Barat, 2017 <i>Average Temperature and Humidity by Month in Jawa Barat Province, 2017</i> .....	17
1.2.3	Rata-Rata Tekanan Udara, Kecepatan Angin dan Penyinaran Matahari Menurut Bulan di Provinsi Jawa Barat, 2017 <i>Average Atmospheric Pressure, Wind Velocity and Duration of Sunshine by Month in Jawa Barat Province, 2017</i> .....	18
1.2.4	Jumlah Curah Hujan dan Hari Hujan Menurut Bulan di Provinsi Jawa Barat, 2017 <i>Amount of Precipitation and Number of Rainy Days by Month in Jawa Barat Province, 2017</i> .....	19
<b>2</b>	<b>PEMERINTAHAN/GOVERNMENT</b>	<b>21</b>
<b>2.1</b>	<b>WILAYAH ADMINISTRATIF/ADMINISTRATIVE AREA</b>	<b>26</b>
2.1.1	Jumlah Kecamatan dan Perdesaan/Perkotaan Menurut Kabupaten/Kota di Provinsi Jawa Barat, 2017 <i>Number of Sub Districts and Ruuurrral/Urban by Regency/Municipality in Jawa Barat Province, 2017</i> .....	26
<b>2.2</b>	<b>DEWAN PERWAKILAN RAKYAT DAERAH /THE REGIONAL HOUSE OF REPRESENTATIVE</b>	<b>27</b>
2.2.1	Jumlah Anggota Dewan Perwakilan Rakyat Daerah Menurut Partai Politik dan Jenis Kelamin di Provinsi Jawa Barat, 2017 <i>Number of Members of The Regional House of Representatives by Political Parties and Sex in Jawa Barat Province, 2017</i> .....	27
2.2.2	Jumlah Anggota Dewan Perwakilan Rakyat Daerah Menurut Kabupaten/Kota dan Jenis Kelamin di Provinsi Jawa Barat, 2017 <i>Number of Members of The Regional House of Representatives by Regency/Municipality and Sex in Jawa Barat Province, 2017</i> .....	28





<b>2.3</b>	<b>PEGAWAI NEGERI SIPIL/CIVIL SERVANTS</b>	<b>29</b>
2.3.1	Jumlah pegawai negeri Sipil Daerah Menurut Kabupaten/Kota dan Jenis kelamin di Provinsi Jawa Barat 2017 <i>Number of Civil Servants by Regency/Municipality and Sex in Jawa Barat Province, 2017</i> .....	29
2.3.2	Jumlah Pegawai Negeri Sipil Menurut Dinas/Instansi Pemerintah dan Jenis Kelamin di Provinsi Jawa Barat, 2017 <i>Number of Civil Servants by Institution/Office and Sex in Jawa Barat Province, 2017</i> .....	30
2.3.3	Jumlah Pegawai Negeri Sipil Menurut Pendidikan Tertinggi yang Ditamatkan dan Jenis Kelamin di Provinsi Jawa Barat, 2017 <i>Number of Civil Servants by Educational Attainment and Sex in Jawa Barat Province, 2017</i> .....	31
2.3.4	Jumlah Pegawai Negeri Sipil Menurut Golongan Kepangkatan di Provinsi Jawa Barat, 2017 <i>Number of Civil Servants by Hierarchy in Jawa Barat Province, 2017</i> .....	32
2.3.5	Jumlah Pegawai Negeri Sipil Daerah Menurut Golongan dan Kabupaten/Kota di Provinsi Jawa Barat, 2017 <i>Number of Civil Servants by Rank and Regency/City in Jawa Barat Province, 2017</i> .....	33
2.3.6	Jumlah Pegawai Negeri Sipil berdasarkan tingkat pendidikan formal dan jenis kelamin di Provinsi Jawa Barat 2017 <i>Number of Civil Servants by education level and sex in Jawa Barat 2017</i> .....	34
2.3.7	Jumlah Pegawai Negeri Sipil Daerah Berdasarkan Golongan/Ruang di Jawa Barat, 2017 <i>Number of Civil Servants by rank in Jawa Barat Province, 2017</i> .....	37
2.3.8	Jumlah Pegawai Negeri Sipil Daerah Berdasarkan Golongan/Ruang di Provinsi Jawa Barat, 2019 <i>Number of Civil Servants by Rank in Jawa Barat Province, 2019</i> .....	41
2.3.9	Jumlah Pegawai Negeri Sipil Daerah yang Menduduki Jabatan Fungsional di Provinsi Jawa Barat, 2017 <i>Number of Regional Civil Servants Served as Functional Staff in Jawa Barat Province, 2017</i> .....	43
2.3.10	Jumlah dan Persentase Pegawai Negeri Sipil Daerah Berdasarkan Kelompok Usia di Provinsi Jawa Barat, 2017 <i>Numbe and Percentage of Regional Civil Servants by Age Group in Jawa Barat Province, 2017</i> .....	435

2.3.11	Jumlah dan Persentase Pegawai Negeri Sipil Daerah Berdasarkan Pendidikan Formal di provinsi Jawa Barat,2017 <i>Number and Percentage of Regional Civil Servants by Age Group in Jawa Barat Province, 2017</i> .....	456
2.3.12	Jumlah Anggota Satuan LINMAS yang sudah dilatih Menurut Kabupaten/Kota di Provinsi Jawa Barat, 2017 <i>Totally Members LINMAS and Totally Trained Members by Regency/City in Jawa Barat Province, 2017</i> .....	47
<b>3</b>	<b>KEPENDUDUKAN DAN KETENAGAKERJAAN /POPULATION AND EMPLOYMENT</b>	<b>49</b>
<b>3.1</b>	<b>KEPENDUDUKAN/POPULATION</b>	<b>61</b>
3.1.1	Jumlah Penduduk dan Laju Pertumbuhan Penduduk Menurut Kabupaten/Kota di Provinsi Jawa Barat, 2010, 2016, dan 2017 <i>Population and Population Growth Rate by Regency/City in Jawa Barat Province, 2010, 2016, and 2017</i> .....	61
3.1.2	Jumlah Penduduk dan Rasio Jenis Kelamin Menurut Kabupaten/Kota di Provinsi Jawa Barat, 2017 <i>Population and Sex Ratio by Regency/City in Jawa Barat Province, 2017</i> .....	62
3.1.3	Distribusi dan Kepadatan Penduduk Menurut Kabupaten/Kota di Provinsi Jawa Barat, 2017 <i>Population Distribution and Density by Regency/City in Jawa Barat Province, 2017</i> .....	63
3.1.4	Jumlah Penduduk Menurut Kelompok Umur dan Jenis Kelamin di Provinsi Jawa Barat, 2017 <i>Population by Age Group and Sex in Jawa Barat Province, 2017</i> .....	64
3.1.5	Jumlah Penduduk Berdasarkan Hasil Sensus Penduduk (SP) di Provinsi Jawa Barat, 1980-2010 <i>Number of Population Census in Jawa Barat Province, 1980-2010</i> .....	65
3.1.6	Luas Wilayah, Jumlah Penduduk, dan Kepadatan Penduduk Menurut Kabupaten/Kota di Provinsi Jawa Barat, 2017 <i>Number of Area, Population, and Population Density in Jawa Barat Province, 2017</i> .....	66
3.1.7	Jumlah Penduduk dan Laju Pertumbuhan Penduduk Menurut Kabupaten/Kota di Provinsi Jawa Barat, 1990-2010 <i>Number of Population and Growth Rate in Jawa Barat Province, 1990-2010</i> .....	67



3.1.8	Banyaknya Penduduk, Rumah Tangga, dan Rata-rata Anggota Rumah Tangga di Provinsi Jawa Barat, 1990-2017 <i>Number of Population and Household in Jawa Barat Province, 1990-2017.....</i>	68
3.1.9	Banyaknya Penduduk Menurut Kelompok Umur di Provinsi Jawa Barat, 2016-2017 <i>Number of Population by Age Group in Jawa Barat Province, 2016-2017 .....</i>	69
3.1.10	Rasio Jenis Kelamin Berdasarkan Hasil Sensus Penduduk (SP) di Provinsi Jawa Barat, 1990-2010 <i>Sex Ratio Based on Population Census in Jawa Barat Province, 1990-2010....</i>	70
3.1.11	Distribusi Penduduk Berdasarkan Hasil Sensus Penduduk (SP) di Provinsi Jawa Barat, 1990-2010 <i>Population Distribution Based on Population Census in Jawa Barat Province, 1990-2010.....</i>	71
3.1.12	Proyeksi Penduduk Menurut Kelompok Umur di Provinsi Jawa Barat, 2010-2020 <i>Projection of Population by Age Group in Jawa Barat Province, 2010-2020... </i>	72
3.1.13	Proyeksi Penduduk Menurut Kabupaten/Kota di Provinsi Jawa Barat, 2010-2020 <i>Projection of Population by Regency /City in Jawa Barat Province, 2010-2020 .....</i>	74
<b>3.2</b>	<b>KETENAGAKERJAAN/EMPLOYMENT</b>	<b>76</b>
3.2.1	Jumlah Penduduk Berumur 15 Tahun ke Atas Menurut Kabupaten/Kota dan Jenis Kegiatan Selama Seminggu yang Lalu di Provinsi Jawa Barat, Agustus 2017 <i>Population Aged 15 Years and Over by Regency/City and Type of Activity During The Previous Week in Jawa Barat Province, August 2017 .....</i>	76
3.2.2	Jumlah Penduduk Berumur 15 Tahun ke Atas Menurut Jenis Kegiatan Selama Seminggu yang Lalu dan Jenis Kelamin di Provinsi Jawa Barat, 2016 <i>Population Aged 15 Years and Over by Regency/Municipality and the Type of Activity During the Previous Week in Jawa Barat Province, August 2017... </i>	77
3.2.3	Jumlah Penduduk Berumur 15 Tahun ke Atas yang Termasuk Pengangguran Terbuka Menurut Pendidikan Tertinggi yang Ditamatkan dan Kategori Pengangguran Terbuka, Agustus 2017 <i>Jawa Barat Population 15 years of Age and Over Who Where by Educational Attainment and Unemployment Category, August 2017 .....</i>	78

3.2.4	Jumlah Penduduk Berumur 15 Tahun ke Atas yang Bekerja Selama Seminggu yang Lalu Menurut Kelompok Umur dan Jenis Kelamin di Provinsi Jawa Barat, Agustus 2017 <i>Population Aged 15 Years and Over Who Worked During the Previous Week by Age Group and Sex in Jawa Barat Province, August 2017</i> .....	79
3.2.5	Jumlah Penduduk Berumur 15 Tahun ke Atas yang Bekerja Selama Seminggu yang Lalu Menurut Lapangan Pekerjaan Utama dan Jenis Kelamin di Provinsi Jawa Barat, Agustus 2017 <i>Population Aged 15 Years and Over Who Worked During the Previous Week by Main Industry and Sex in Jawa Barat Province, August 2017</i> .....	80
3.2.6	Jumlah Penduduk Berumur 15 Tahun ke Atas yang Bekerja Selama Seminggu yang Lalu Menurut Jumlah Jam Kerja Seluruhnya dan Jenis Kelamin di Provinsi Jawa Barat, Agustus 2017 <i>Population Aged 15 Years and Over Who Worked During the Previous Week by Total Working Hours and Sex in Jawa Barat Province, August 2017</i> .....	81
3.2.7	Jumlah Penduduk Berumur 15 Tahun ke Atas yang Bekerja Selama Seminggu yang Lalu Menurut Pendidikan Tertinggi yang Ditamatkan dan Jam Kerja Seluruhnya, Agustus 2017 <i>Population Aged 15 Years and Over Who Worked During the Previous Week by An Educational Attainment and Total Working Hours in Jawa Barat Province, August 2017</i> .....	82
3.2.8	Jumlah Penduduk Berumur 15 Tahun ke Atas yang Bekerja Selama Seminggu yang Lalu Menurut Status Pekerjaan Utama dan Jenis Kelamin di Provinsi Jawa Barat, Agustus 2017 <i>Population Aged 15 Years and Over Who Worked During the Previous Week by Main Employment Status and Sex in Jawa Barat Province, August 2017</i> .....	83
3.2.9	Jumlah Pencari Kerja Menurut Tingkat Pendidikan yang Ditamatkan dan Jenis Kelamin di Provinsi Jawa Barat, 2017 <i>The Number of Job Seekers by Education Attained and Sex in Jawa Barat Province, 2017</i> .....	84
3.2.10	Penduduk Berumur 15 Tahun ke Atas Menurut Jenis Kegiatan Utama dan Tingkat Pengangguran di Provinsi Jawa Barat, 2015-2017 <i>Population of Aged 15 Years and Over by Type of Activities in Jawa Barat Province, 2015-2017</i> .....	85
3.2.11	Penduduk Berumur 15 Tahun ke Atas Menurut Jenis Kegiatan Utama dan Jenis Kelamin di Provinsi Jawa Barat, 2017	



	<i>Population Aged 15 Years and Over by Type of Activities and Sex in Jawa Barat Province, 2017</i> .....	86
3.2.12	Penduduk Berumur 15 Tahun ke Atas Menurut Jenis Kegiatan Utama dan Pendidikan di Provinsi Jawa Barat, 2017 <i>Population Aged 15 Years and Over by Type of Activities and Education Attained in Jawa Barat Province, 2017</i> .....	87
3.2.13	Penduduk Berumur 15 Tahun ke Atas yang Bekerja Menurut Lapangan Usaha dan Jenis Kelamin di Provinsi Jawa Barat, 2017 <i>Population Aged 15 Year and Over Who Worked by Type of Activities and Sex in Jawa Barat Province, 2017</i> .....	88
3.2.14	Persentase Penduduk Berumur 15 Tahun ke Atas yang Bekerja Menurut Lapangan Usaha dan Jenis Kelamin di Provinsi Jawa Barat, 2017 <i>Percentage Population Aged 15 Years and Over Who Worked by Type of Activities and Sex in Jawa Barat Province, 2017</i> .....	89
3.2.15	Penduduk Berumur 15 Tahun ke Atas Menurut Kabupaten/Kota dan Jenis Kegiatan Utama Seminggu yang Lalu (Orang), Agustus 2017 <i>Population Aged 15 Years and Over by Regency/City and Type of Activity during the Previous Week (Persons), August 2017</i> .....	90
3.2.16	Penduduk Berumur 15 Tahun ke Atas yang Bekerja Menurut Kabupaten/Kota dan Lapangan Pekerjaan Utama di Provinsi Jawa Barat, 2017 <i>Population Aged 15 Years and Over Who Worked During the Previous Week by Regency/City and Main Industry in Jawa Barat Province, 2017</i> .....	92
3.2.17	Persentase Penduduk Berumur 15 Tahun ke Atas yang Bekerja Menurut Kabupaten/Kota dan Lapangan Pekerjaan Utama di Provinsi Jawa Barat, 2017 <i>Percentage Population Aged 15 Years and Over Who Worked During the Previous Week by Regency/City and Main Industry in Jawa Barat Province, 2017</i> .....	94
3.2.18	Penduduk Berumur 15 Tahun ke Atas yang Bekerja Menurut Kelompok Umur dan Lapangan Usaha Menurut Kabupaten/Kota di Provinsi Jawa Barat, 2017 <i>Population Aged 15 Years and Over Who Worked During the Previous Week by Regency/City and Main Industry in Jawa Barat Province, 2017</i> .....	96
3.2.19	Persentase Penduduk Berumur 15 Tahun ke Atas yang Bekerja Menurut Golongan Umur dan Lapangan Usaha per Kabupaten/Kota di Provinsi Jawa Barat, 2017	

	<i>Persentasi Populasi Berusia 15 Tahun dan Lebih yang Bekerja selama Minggu Sebelumnya menurut Kabupaten/Kota dan Utama Industri di Provinsi Jawa Barat, 2017</i> .....	98
3.2.20	Jumlah Pencari Kerja yang Terdaftar dan Dapat Ditempatkan Menurut Tingkat Pendidikan yang Ditamatkan dan Jenis Kelamin di Provinsi Jawa Barat, 2017 <i>Number of Job Seekers Who Registered and Placement by Education Attained and Gender in Jawa Barat Province, 2017</i> .....	100
3.2.21	Lowongan Kerja yang Terdaftar Menurut Lapangan Usaha di Provinsi Jawa Barat, 2017 <i>Number of Vacancies Registered by Main Industry in Jawa Barat Province, 2017</i> .....	101
3.2.22	Lowongan Kerja yang Telah Terisi Menurut Lapangan Usaha di Provinsi Jawa Barat, 2017 <i>Number of Vacancies being Occupied by Main Industry in Jawa Barat Province, 2017</i> .....	103
3.2.23	Lowongan Kerja yang Belum Dipenuhi Menurut Lapangan Usaha di Provinsi Jawa Barat, 2017 <i>Number of Vacancies Not Yet Occupied by Main Industry in Jawa Barat Province, 2017</i> .....	105
3.2.24	Jumlah Pencari Kerja Menurut Tingkat Pendidikan yang Ditamatkan di Provinsi Jawa Barat, 2017 <i>Number of Job Seekers by Educational Attainment in Jawa Barat Province, 2017</i> .....	107
3.2.25	Jumlah Pencari Kerja Laki-laki Menurut Tingkat Pendidikan yang Ditamatkan di Provinsi Jawa Barat, 2017 <i>Number of Male Job Seekers by Educational Attainment in Jawa Barat Province, 2017</i> .....	108
3.2.26	Jumlah Pencari Kerja Perempuan Menurut Tingkat Pendidikan yang Ditamatkan di Provinsi Jawa Barat, 2017 <i>Number of Female Job Seekers by Educational Attainment in Jawa Barat Province, 2017</i> .....	109
3.2.27	Realisasi Penempatan Tenaga Kerja Indonesia (TKI) Ke Luar Negeri dari Provinsi Jawa Barat Berdasarkan Negara Tujuan dan Jenis Kelamin, 2017 <i>Realization placement TKI from Jawa Barat Province Based on Country of Destination and Gender, 2017</i> .....	110



<b>4</b>	<b>SOSIAL/SOCIAL</b>	<b>111</b>
<b>4.1</b>	<b>PENDIDIKAN/EDUCATION</b>	<b>119</b>
4.1.1	Persentase Penduduk Usia 7–24 Tahun Menurut Jenis Kelamin, Kelompok Umur Sekolah, dan Partisipasi Sekolah di Provinsi Jawa Barat, 2017 <i>Percentage of Population Aged 7-24 Years by Sex, Age Group, and School Participation in Jawa Barat Province, 2017.....</i>	119
4.1.2	Angka Partisipasi Murni (APM) dan Angka Partisipasi Kasar (APK) Menurut Jenjang Pendidikan di Provinsi Jawa Barat, 2017 <i>Net Enrolment Rate and Gross Enrolment Rate by Educational Level in Jawa Barat Province, 2017.....</i>	120
4.1.3	Jumlah Sekolah, Murid, Guru, dan Rasio Murid-Guru Sekolah Dasar (SD) Menurut Kabupaten/Kota di Provinsi Jawa Barat, 2017 <i>Number of Schools, Pupils, Teachers, and School-Teacher Ratio of Primary Schools by Regency/City in Jawa Barat Province, 2017.....</i>	121
4.1.4	Jumlah Sekolah, Murid, Guru, dan Rasio Murid-Guru Madrasah Ibtidaiyah (MI) Menurut Kabupaten/Kota di Provinsi Jawa Barat, 2017 <i>Number of Schools, Pupils, Teachers, and School-Teacher Ratio of Madrasah Ibtidaiyah (MI) by Regency/City in Jawa Barat Province, 2017..</i>	122
4.1.5	Jumlah Sekolah, Murid, Guru, dan Rasio Murid-Guru Sekolah Menengah Pertama Menurut Kabupaten/Kota di Provinsi Jawa Barat, 2017 <i>Number of Schools, Pupils, Teachers, and School-Teacher Ratio of Junior High Schools by Regency/City in Jawa Barat Province, 2017.....</i>	123
4.1.6	Jumlah Sekolah, Murid, Guru, dan Rasio Murid-Guru Madrasah Tsanawiyah (MTs) Menurut Kabupaten/Kota di Provinsi Jawa Barat, 2017 <i>Number of Schools, Pupils, Teachers, and School-Teacher Ratio of Madrasah Tsanawiyah (MTs) by Regency/City in Jawa Barat Province, 2017.....</i>	124
4.1.7	Jumlah Sekolah, Murid, Guru, dan Rasio Murid-Guru Sekolah Menengah Atas Menurut Kabupaten/Kota di Provinsi Jawa Barat, 2017 <i>Number of Schools, Pupils, Teachers, and School-Teacher Ratio of Senior High Schools by Regency/City in Jawa Barat Province, 2017.....</i>	125
4.1.8	Jumlah Sekolah, Murid, Guru, dan Rasio Murid-Guru Madrasah Aliyah Menurut Kabupaten/Kota di Provinsi Jawa Barat, 2017 <i>Number of Schools, Pupils, Teachers, and School-Teacher Ratio of Senior High Schools by Regency/City in Jawa Barat Province, 2017.....</i>	126
4.1.9	Jumlah Sekolah, Murid, Guru, dan Rasio Murid-Guru Sekolah Menengah Kejuruan Menurut Kabupaten/Kota di Provinsi Jawa Barat, 2017/2018	

	<i>Number of Schools, Student, Teachers, and School-Teacher Ratio of Vocational Senior High School by Regency/City in Jawa Barat Province, 2017/2018</i> .....	127
4.1.10	Banyaknya Sekolah, Murid, Guru dan Rasio Murid-Guru Sekolah Luar Biasa (SLB) Menurut Kabupaten/Kota di Provinsi Jawa Barat, 2017 <i>Number of School, Student, Teachers, and School-Teacher Ratio of Special School Teachers (SLB) by Regency/City in Jawa Barat Province, 2017</i> .....	128
4.1.11	Jumlah Mahasiswa Menurut Fakultas di Institut Teknologi Bandung, 2014/2015-2017/2018 <i>Number of Students by Faculty at Bandung Institute of Technology, 2014/2015-2017/2018</i> .....	129
4.1.12	Jumlah Lulusan Menurut Fakultas di Institut Teknologi Bandung, 2014/2015-2017/2018 <i>Number of Graduates by Faculty at Bandung Institute of Technology, 2014/2015-2017/2018</i> .....	135
4.1.13	Jumlah Mahasiswa Baru Universitas Padjajaran Bandung, 20167 <i>Number of New Students Enrollment at Padjajaran University Bandung, 2017</i> .....	140
4.1.14	Jumlah Tenaga Pengajar Menurut Fakultas di Universitas Padjadjaran Bandung, 2017 <i>Number of Educative Lecturers by Faculty at Padjajaran University Bandung, 2017</i> .....	141
4.1.15	Jumlah Pengajar Tetap Menurut Tingkat Pendidikan dan Fakultas di Universitas Padjadjaran Bandung, 2017 <i>Number of Full-Time Lecturers by Level of Education and Faculty at Padjajaran University Bandung, 2017</i> .....	142
4.1.16	Jumlah Lulusan Menurut Program di Universitas Padjadjaran, 2014/2015-2016/2017 <i>Number of Graduates by Programs at Padjajaran University, 2014/2015-2016/2017</i> .....	143
4.1.17	Keadaan Tenaga Edukatif Berdasarkan Fakultas dan Golongan di Lingkungan Universitas Pendidikan Indonesia, 2015-2018 <i>Lecturers by Faculty and Rank in Indonesia University of Education, 2015-2018</i> .....	145
4.1.18	Keadaan Tenaga Edukatif Berdasarkan Jabatan Akademik di Universitas Pendidikan Indonesia, 2015-2018	





	<i>Lecturers by Academic Position in Indonesia University of Education, 2015-2018</i> .....	146
4.1.19	Jumlah Mahasiswa Berdasarkan Program di Universitas Pendidikan Indonesia, 2017/2018 <i>Number of Student by Programs Indonesia University of Education, 2017/2018</i> .....	147
4.1.20	Jumlah Mahasiswa Diploma di Institut Pertanian Bogor Menurut Fakultas dan Jenis Kelamin, 2016/2017 <i>Number of Students of Diploma Program at Bogor Institute of Agriculture by Faculty and Sex, 2016/2017</i> .....	149
4.1.21	Jumlah Mahasiswa Aktif Program Sarjana di Institut Pertanian Bogor Menurut Fakultas dan Jenis Kelamin, 2017/2018 <i>Number of Active Students Undergraduate Program at Bogor Institute of Agriculture by Faculty and Sex, 2017/2018</i> .....	150
4.1.22	Jumlah Lulusan Program Diploma di Institut Pertanian Bogor Menurut Fakultas, 2016/2017 <i>Number of Graduates of Diploma Program at Bogor Institute of Agriculture by Faculty, 2016/2017</i> .....	14951
4.1.23	Jumlah Mahasiswa Aktif Program Sarjana dan Pasca Sarjana di Institut Pertanian Bogor Menurut Fakultas, 2016/2017 <i>Number of Active Students Undergraduate and Post Graduate Program at Bogor Institute of Agriculture by Faculty, 2016/2017</i> .....	1502
4.1.24	Jumlah Mahasiswa Aktif Program S2 dan S3 di Institut Pertanian Bogor Menurut Fakultas, 2016/2017 <i>Number of Active Students of S2 and S3 at Bogor Institute of Agriculture by Faculty, 2016/2017</i> .....	1513
4.1.25	Jumlah Tenaga Dosen Perguruan Tinggi Swasta Menurut Pendidikan di Kopertis Wilayah IV Jawa Barat, 2017/2018 <i>Number of Lectures of Private Universities by Education Attainment in Kopertis IV Jawa Barat, 2017/2018</i> .....	1524
4.1.26	Jumlah Perguruan Tinggi Swasta di Lingkungan KOPERTIS Wilayah IV Menurut Kabupaten/Kota Se Jawa Barat, 2017/2018 <i>Number of Private Universities Under Kopertis of Regional IV by Regency/City in Jawa Barat Province, 2017/2018</i> .....	1536
4.1.27	Jumlah Madrasah dan Guru Ibtidaiyah di Provinsi Jawa Barat, 2017 <i>Number of Islamic Primary Schools and Teachers in Jawa Barat Province, 2017</i> .....	1547

4.1.28	Jumlah Murid Berdasarkan Kelas di Ibtidaiyah Menurut Kabupaten/Kota di Provinsi Jawa Barat, 2017 <i>Number of Pupils Based on Grade in Islamic Primary School by Regency/City in Jawa Barat Province, 2017</i> .....	158
4.1.29	Jumlah Madrasah dan Guru Tsanawiyah di Provinsi Jawa Barat, 2017 <i>Number of Islamic Junior High Schools and Teachers in Jawa Barat Province, 2017</i> .....	159
4.1.30	Jumlah Murid Kelas 1 s.d. Kelas 3 Tsanawiyah di Provinsi Jawa Barat, 2017 <i>Number of Pupils of Grade 1 to Grade 3 of Islamic Junior High School in Jawa Barat Province, 2017</i> .....	160
4.1.31	Jumlah Madrasah dan Guru Aliyah di Provinsi Jawa Barat, 2017 <i>Number of Islamic Senior High Schools and Teachers Jawa Barat, 2017</i> .....	161
4.1.32	Jumlah Murid Kelas 1 s.d. Kelas 3 Aliyah di Provinsi Jawa Barat, 2017 <i>Number of Student of Grade 1 to Grade 3 of Islamic Senior High School in Jawa Barat Province, 2017</i> .....	162
<b>4.2</b>	<b>KESEHATAN/HEALTH</b>	<b>163</b>
4.2.1	Jumlah Fasilitas Kesehatan Menurut Kabupaten/Kota di Provinsi Jawa Barat, 2017 <i>Number of Health Facilities by Regency/City in Jawa Barat Province, 2017</i> .	163
4.2.2	Jumlah Tenaga Kesehatan Menurut Kabupaten/Kota di Provinsi Jawa Barat, 2017 <i>Number of Health Personnel by Regency/City in Jawa Barat Province, 2017</i> .....	164
4.2.3	Jumlah Dokter Spesialis, Dokter Umum, dan Dokter Gigi Menurut Sarana Pelayanan Kesehatan di Provinsi Jawa Barat, 2017 <i>Number of Specialist Doctor, Generalist Doctor, and Dentist by Type of Health Facility in Jawa Barat Province, 2017</i> .....	165
4.2.4	Jumlah Tenaga Kesehatan, Non Kesehatan Menurut Kabupaten/Kota di Provinsi Jawa Barat, 2016 <i>Number of Health, Non Health Personnel by Regency/City in Jawa Barat Province, 2016</i> .....	166
4.2.5	Jumlah Balita Yang Pernah Mendapat Imunisasi Menurut Kabupaten/Kota dan Jenis Imunisasi di Provinsi Jawa Barat, 2017 <i>Number of Children Under Five Years Who Had Immunization by Regency/City and Type of Immunization in Jawa Barat Province, 2017</i> .....	167
4.2.6	Jumlah Bayi Lahir, Bayi Berat Badan Lahir Rendah (BBLR), BBLR Dirujuk, dan Bergizi Buruk Menurut Kabupaten/Kota di Provinsi Jawa Barat, 2017	



	<i>Number of Births, Babies with Low Birth Weights (LBW), Treated LBW, and Malnutrition Cases by Regency/City in Jawa Barat Province, 2017</i> .....	168
4.2.7	Jumlah Ibu Hamil, Melakukan Kunjungan K1, Melakukan Kunjungan K4, dan Mendapat Tablet Zat Besi (Fe) di Provinsi Jawa Barat, 2015-2017 <i>Number of Pregnant Women, Those with One Visit and four Visits of Antenatal Care, and Receiving Iron Supplement in Jawa Barat Province, 2015-2017</i> .....	169
4.2.8	Jumlah Kasus HIV/AIDS, DBD, Diare, TB, dan Malaria Menurut Kabupaten/Kota di Provinsi Jawa Barat, 2017 <i>Number of Cases of HIV/AIDS, Dengue Fever, Diarrhea, Tuberculosis (TB) and Malaria by Regency/City in Jawa Barat Province, 2017</i> .....	170
4.2.9	Jumlah Pasangan Usia Subur dan Peserta KB Aktif Menurut Kabupaten/Kota di Provinsi Jawa Barat, 2017 <i>Number of Eligible Couples and Family Planning Participants by Regency/City in Jawa Barat Province, 2017</i> .....	171
4.2.10	Rasio Tempat Tidur di Seluruh Rumah Sakit Terhadap Penduduk Menurut Kabupaten/Kota di Provinsi Jawa Barat, 2017 <i>Ratio of Beds in All hospitals Compared to Population by Regency/City in Jawa Barat Province, 2017</i> .....	173
4.2.11	Jumlah Bayi yang Diimunisasi Menurut Jenis Imunisasi di Provinsi Jawa Barat, 2016 <i>Number of Immunized Baby by Kind of Immunization in Jawa Barat Province, 2016</i> .....	174
4.2.12	Jumlah Persalinan Ditolong Tenaga Kesehatan, Kunjungan Ibu Hamil dan Mendapatkan Zat Besi (Fe) Menurut Kabupaten/Kota di Provinsi Jawa Barat, 2017 <i>Number of Labor Helped by Medicals, Consultation of Pregnant Women and Accept Iron Component (Fe) by Regency/City in Jawa Barat Province, 2017</i> .....	175
4.2.13	Sarana Distribusi Obat dan Alat Kesehatan Menurut Kabupaten/Kota di Provinsi Jawa Barat, 2015 <i>Resource of Medicine Distribution and Medical Equipment by Regency/City in Jawa Barat Province, 2015</i> .....	177
4.2.14	Jumlah Sarana Pelayanan KB yang Dimanfaatkan oleh Akseptor KB Baru Menurut Kabupaten/Kota di Provinsi Jawa Barat, 2017 <i>Number of Family Planning Facilities Consulted by New Acceptor by Regency/City in Jawa Barat Province, 2017</i> .....	178

4.2.15	Jumlah Petugas Pelayanan KB yang Dihubungi oleh Akseptor Baru di Provinsi Jawa Barat, 2017 <i>Number of Family Planning Personnel Consulted by New Acceptor in Jawa Barat Province, 2017</i> .....	179
4.2.16	Jumlah Peserta KB Pria di Provinsi Jawa Barat, 2017 <i>Number of Family Planning Men Participants in Jawa Barat Province, 2017</i>	180
4.2.17	Jumlah Keluarga Berdasarkan Tahapan Keluarga Sejahtera di Provinsi Jawa Barat, 2017 <i>Number of Families by Staging of Prosperous Families in Jawa Barat Province, 2017</i> .....	181
4.2.18	Jumlah Keluarga Berdasarkan Kelompok Usia Sejahtera Kabupaten/Kota di Provinsi Jawa Barat, 2017 <i>Number of Families by Age Group District / City in Jawa Barat Province, 2017</i> .....	182
4.2.19	Rekapitulasi Penerimaan dan Pemakaian Darah di UDD PMI Menurut Kabupaten/Kota di Provinsi Jawa Barat, 2014-2017 <i>Acceptance Summary and usage of Blood by Regency/City in Indonesian Red Cross of Jawa Barat, 2014-2017</i> .....	184
4.2.20	Rekapitulasi Pendonor di UDD PMI Menurut Kabupaten/Kota di Provinsi Jawa Barat, 2016-2017 <i>Donatur of Blood Summary in Indonesian Red Cross of Jawa Barat, 2016-2017</i> .....	186
<b>4.3</b>	<b>AGAMA/RELIGION</b>	<b>187</b>
4.3.1	Pemberangkatan dan Pemulangan Jemaah Haji di Provinsi Jawa Barat, 2017/1438H <i>Departing and Returning of Pilgrimage in Jawa Barat Province, 2017/1438H</i> .....	187
4.3.2	Jumlah Pondok Pesantren, Kiai/Guru, dan Santri di Provinsi Jawa Barat, 2017 <i>Number of Moslem Boarding Schools, Religion Teachers, and Students in Jawa Barat Province, 2017</i> .....	189
4.3.3	Pelaksanaan Zakat, Infaq dan Shadaqah (ZIS) di Provinsi Jawa Barat, 2017 <i>Realization of Zakat, Infaq &amp; Shadaqah in Jawa Barat Province, 2017</i> .....	190
4.3.4	Jumlah Nikah dan Rujuk Melalui Kantor dan Luar Kantor di Provinsi Jawa Barat, 2017 <i>Number of Marriages and Used Divorced Through Offices and Out of The Office in Jawa Barat Province, 2017</i> .....	191



<b>4.4</b>	<b>KRIMINALITAS/CRIME</b>	<b>192</b>
4.4.1	Jumlah Tindak Pidana Menurut Kepolisian Resort di Provinsi Jawa Barat, 2015–2017 <i>Number of Reported Criminal Cases by District Police Office in Jawa Barat Province, 2015–2017</i> .....	192
4.4.2	Persentase Penyelesaian Tindak Pidana Menurut Kepolisian Resort di Provinsi Jawa Barat, 2015–2017 <i>Percentage of Crime Clearance Rate by District Police Office in Jawa Barat Province, 2015–2017</i> .....	193
4.4.3	Jumlah Perkara Pidana di Kejaksaan Tinggi Jawa Barat Menurut Bulan, 2016 <i>Number of Criminal Cases in Jawa Barat Province Public Prosecutor by Month, 2016</i> .....	194
4.4.4	Jumlah Perkara Pidana di Kejaksaan Tinggi Jawa Barat Menurut Jenis Kejahatan/Pelanggaran, 2016 <i>Number of Criminals Cases in Jawa Barat Province Prosecutor by Kind of Criminal, 2016</i> .....	195
4.4.5	Jumlah Perkara Pidana Korupsi Di Kejaksaan Tinggi Jawa Barat Menurut Bulan, 2016 <i>Number of Criminal Cases in Jawa Barat Province Public Prosecutor by Month, 2016</i> .....	196
4.4.6	Banyaknya Hakim Panitera/Panitera Pengganti Juru Sita dan Pegawai Non Teknis Menurut Pengadilan Negeri di Jawa Barat, 2017 <i>Number of Judges Clerks Ushers and Non Technicals by Government Court/High Court, 2017</i> .....	197
4.4.7	Banyaknya Perkara Pidana yang Masuk Diputus dan Sisa Menurut Pengadilan Tinggi Kabupaten/Kota di Provinsi Jawa Barat, 2017 <i>Number of Criminal Cases Entry into Disconnected and Remnants by District High Court in Jawa Barat Province, 2017</i> .....	198
4.4.8	Banyaknya Perkara Perdata yang Masuk Diputus dan Sisa Menurut Pengadilan Negeri di Jawa Barat, 2017 <i>Number of Civil Cases Reported Finished and Rest by Government Court in Jawa Barat Province, 2017</i> .....	200
4.4.9	Banyaknya Perkara Pidana Tiap Bulan yang Masuk Diputus dan Sisa di Pengadilan Tinggi di Provinsi Jawa Barat, 2017	

	<i>Number of Criminal Cases Reported Finished and Rest in High Court of Jawa Barat by Month, 2017 .....</i>	202
4.4.10	Banyaknya Perkara Perdata Tiap Bulan yang Masuk Diputus dan Sisa di Pengadilan Tinggi di Provinsi Jawa Barat, 2017 <i>Number of Civil Cases Reported Finished and Rest in High Court of Jawa Barat by Month, 2017 .....</i>	203
4.4.11	Banyaknya Perkara Sengketa Tata Usaha Negara yang Masuk dan Diselesaikan di Pengadilan Tata Usaha Negara (PTUN) Bandung, 2017 <i>Number of Legal Dispute Cases Reported and Finished in National Court of Bandung, 2017 .....</i>	204
4.4.12	Banyaknya Paspor yang Diterbitkan Menurut Unit Pelaksana dan Jenisnya di Provinsi Jawa Barat, 2017 <i>Number of Passport Issued by the Operational Unit and the Type of Passport in Jawa Barat Province, 2017.....</i>	205
4.4.13	Banyaknya Paspor yang Diterbitkan Menurut Bulan dan Jenisnya di Provinsi Jawa Barat, 2017 <i>Number of Passports Issued by Month and the Type of Passport in Jawa Barat, 2017.....</i>	206
4.4.14	Jumlah Kecelakaan Lalu Lintas Menurut Polres dan Kendaraan yang Terlibat di Provinsi Jawa Barat, 2017 <i>Number of Car Accidents and Type of Cars Involved by Resort Police in Jawa Barat Province, 2017 .....</i>	207
4.4.15	Jumlah Kecelakaan Lalu Lintas Menurut Polres dan Profesi Korban di Provinsi Jawa Barat, 2017 <i>Number of Car Accidents and Victim Profecion by Resort Police, 2017.....</i>	208
<b>4.5</b>	<b>KEMISKINAN/POVERTY</b>	<b>209</b>
4.5.1	Garis Kemiskinan dan Penduduk Miskin di Provinsi Jawa Barat, 2016–2017 <i>Poverty Line and Number of Poor People in Jawa Barat Province, 2016–2017 .....</i>	209
4.5.2	Jumlah Kerugian Akibat Bencana Alam Menurut Jenis di Provinsi Jawa Barat, 2017 <i>Number of Losses Caused by Natural Disaster by Kind in Jawa Barat Province, 2017.....</i>	210
4.5.3	Jumlah Permasalahan Sosial Menurut Jenis di Provinsi Jawa Barat, 2017 <i>Number of Social Problems by Kind in Jawa Barat Province, 2017.....</i>	211
4.5.4	Potensi dan Sumber Kesejahteraan Sosial (PSKS) di Jawa Barat, 2017	



	<i>Number Of Social Problems by Kind in Jawa Barat, 2017</i> .....	215
4.5.5	Jumlah Rumah yang Dibangun menurut Type di Lingkungan Perum Perumnas Regional IV Jawa Barat dan Banten, 2017 <i>Number of Houses Built by Type in State Housing Enterprise in Regional IV of Jawa Barat and Banten, 2017</i> .....	217
4.5.6	Timbunan Sampah Menurut Kabupaten/Kota di Provinsi Jawa Barat, 2017 <i>Amount of Waste by Regency/City in Jawa Barat Province, 2017</i> .....	220
4.5.7	Kendaraan Operasional Pengelolaan Sampah Menurut Kabupaten/Kota di Provinsi Jawa Barat, 2017 <i>Waste treatment Vehicle by Regency/City in Jawa Barat Province, 2017</i> ....	221
4.5.8	Jumlah Kegiatan Sekretaris Tim Penggerak PKK Kabupaten/Kota Jawa Barat, 2017 <i>Number of Secretary Activity of PKK Group by Regency/City in Jawa Barat, 2017</i> .....	223
<b>5</b>	<b>PERTANIAN/AGRICULTURE</b>	<b>225</b>
<b>5.1</b>	<b>TANAMAN PANGAN/FOOD CROPS</b>	<b>237</b>
5.1.1	Luas Lahan Sawah Menurut Kabupaten/Kota dan Jenis Pengairan di Provinsi Jawa Barat (hektar), 2015 <i>Area of Wetland by Regency/City and Type of Irrigation in Jawa Barat Province, 2015</i> .....	237
5.1.2	Luas Lahan Tegal/Kebun, Ladang/Huma, dan Lahan yang Sementara Tidak Diusahakan Menurut Kabupaten/Kota di Provinsi Jawa Barat (hektar), 2015 <i>Area of Dry Field/Garden, Shifting Cultivation, Land and Temporarily Unused Land by Regency/City in Jawa Barat Province (hectar), 2015</i> .....	238
5.1.3	Luas Panen, Produksi, dan Produktivitas Padi Sawah dan Padi Ladang Menurut Kabupaten/Kota di Provinsi Jawa Barat, 2015 <i>Harvested Area, Production, and Productivity of Wetland and Dryland Paddy by Regency/City in Jawa Barat Province, 2015</i> .....	239
5.1.4	Luas Panen, Produksi, dan Produktivitas Jagung dan Kedelai Menurut Kabupaten/Kota di Provinsi Jawa Barat, 2015 <i>Harvested Area, Production, and Productivity of Maize and Soybean by Regency/City in Jawa Barat Province, 2015</i> .....	240
5.1.5	Luas Panen, Produksi, dan Produktivitas Kacang Tanah dan Kacang Hijau Menurut Kabupaten/Kota di Provinsi Jawa Barat, 2015	

	<i>Harvested Area, Production, and Productivity of Peanut and Mungbean by Regency/City in Jawa Barat Province, 2015 .....</i>	241
5.1.6	Luas Panen, Produksi, dan Produktivitas Ubi Kayu dan Ubi Jalar Menurut Kabupaten/Kota di Provinsi Jawa Barat, 2015 <i>Harvested Area, Production, and Productivity of Cassava and Sweet Potato by Regency/City in Jawa Barat Province, 2015.....</i>	242
5.1.7	Luas Lahan Sawah Dirinci Menurut Jenis Pengairan di Provinsi Jawa Barat, 2015 <i>Area of Wet Land by Type of Irrigation in Jawa Barat Province, 2015 .....</i>	243
5.1.8	Luas Lahan Pertanian (Lahan Bukan Sawah) Dirinci Menurut Jenis Penggunaannya di Provinsi Jawa Barat, 2015 <i>Area of Dry Land by Utilization in Jawa Barat Province, 2015.....</i>	245
5.1.9	Luas Lahan Bukan Pertanian Dirinci Menurut Jenis Penggunaannya di Provinsi Jawa Barat, 2015 <i>Area of Non Agriculture Land by Utilization in Jawa Barat Province, 2015..</i>	247
5.1.10	Luas Lahan Menurut Kabupaten/Kota di Provinsi Jawa Barat, 2015 <i>Area of Wet Land and Dry Land by Regency/City in Jawa Barat Province, 2015 .....</i>	248
5.1.11	Luas Panen, Hasil Per Hektar, dan Produksi Padi Provinsi Jawa Barat, 2015 <i>Harvested Area, Yield Rate, and Production of Paddy in Jawa Barat Province, 2015.....</i>	249
5.1.12	Luas Panen, Produksi, dan Rata-Rata Padi Menurut Kabupaten/Kota di Provinsi Jawa Barat, 2015 <i>Harvested Area, Production, and Average of Paddy Production by Regency/City in Jawa Barat Province, 2015 .....</i>	250
5.1.13	Luas Panen, Hasil Per Hektar, dan Produksi Palawija di Provinsi Jawa Barat, 2015 <i>Harvested Area, Yield Rate, and Production of Second Crops in Jawa Barat Province, 2015.....</i>	251
5.1.14	Daftar Alokasi bantuan Alsintan Pra Panen Program penyediaan dan pengembangan sarana dan prasarana pertanian 2017.....	253
<b>5.2</b>	<b>HORTIKULTURA/HORTICULTURE</b>	<b>255</b>
5.2.1	Luas Panen Tanaman Sayuran Menurut Kabupaten/Kota dan Jenis Sayuran di Provinsi Jawa Barat, 2017 <i>Harvested Area of Vegetables by Regency/City and Kind of Plant in Jawa Barat Province, 2017 .....</i>	255





5.2.2	Produksi Tanaman Sayuran Menurut Kabupaten/Kota dan Jenis Sayuran di Provinsi Jawa Barat, 2017 <i>Production of Vegetables by Regency/City and Kind of Plant in Jawa Barat Province, 2017</i> .....	256
5.2.3	Produksi Buah-buahan Menurut Kabupaten/Kota dan Jenis Buah di Provinsi Jawa Barat, 2017 <i>Production of Fruits by Regency/City and Kind of Fruit in Jawa Barat Province, 2017</i> .....	257
5.2.4	Luas Panen Tanaman Sayuran Menurut Jenis di Provinsi Jawa Barat, 2017 <i>Area Harvested of Vegetables by Kind in Jawa Barat Province, 2017</i> .....	258
5.2.5	Produksi Tanaman Sayuran Menurut Jenis di Provinsi Jawa Barat, 2017 <i>Production of Vegetables by Kind in Jawa Barat Province, 2017</i> .....	262
5.2.6	Produksi Buah-Buahan Menurut Jenis di Provinsi Jawa Barat, 2017 <i>Number of Fruits Production by Kind in Jawa Barat Province, 2017</i> .....	266
5.2.7	Luas Panen Tanaman Hias di Provinsi Jawa Barat, 2017 <i>Harvested Area of Ornamental Plant by Kind in Jawa Barat Province, 2017</i>	270
5.2.8	Jumlah Produksi Tanaman Hias di Provinsi Jawa Barat, 2017 <i>Number of Ornamental Plant Production by Kind in Jawa Barat Province, 2017</i> .....	273
5.2.9	Produksi Tanaman Obat-obatan Menurut Jenis di Provinsi Jawa Barat, 2017 <i>Number of Medicinal Plant Production by Kind in Jawa Barat Province, 2017</i> .....	276
<b>5.3</b>	<b>PERKEBUNAN/ESTATE CROPS</b>	<b>279</b>
5.3.1	Luas Tanaman Perkebunan Menurut Kabupaten/Kota dan Jenis Tanaman di Provinsi Jawa Barat (hektar), 2017 <i>Planted Area of Estate Crops by Regency/City and Kind of Crop in Jawa Barat Province (hectare), 2017</i> .....	279
5.3.2	Produksi Tanaman Perkebunan Menurut Kabupaten/Kota dan Jenis Tanaman di Provinsi Jawa Barat (ton), 2017 <i>Production of Estate Crops by Regency/City and Kind of Crop in Jawa Barat Province (tons), 2017</i> .....	281
5.3.3	Luas Areal dan Produksi Perkebunan Besar Negara Menurut Jenis Tanaman di Provinsi Jawa Barat, 2017 <i>Area and Production of National Large Estate by Types of Crops in Jawa Barat Province, 2017</i> .....	283

5.3.4	Luas Areal dan Produksi Perkebunan Besar Swasta Menurut Jenis Tanaman di Provinsi Jawa Barat, 2017 <i>Area and Production of Private Large Estate by Types of Crops in Jawa Barat Province, 2017</i> .....	284
5.3.5	Luas Areal dan Produksi Perkebunan Rakyat Menurut Jenis Tanaman di Provinsi Jawa Barat, 2017 <i>Area and Production of Small Holders Plantation by Types of Crops in Jawa Barat Province, 2017</i> .....	285
5.3.6	Luas dan Produksi Tanaman Karet Menurut Kepemilikan di Provinsi Jawa Barat, 2017 <i>Area and Production of Rubber by Ownership in Jawa Barat Province, 2017</i> .....	286
5.3.7	Luas Areal dan Produksi Tanaman Kelapa Menurut Kepemilikan di Provinsi Jawa Barat, 2017 <i>Area and Production of Coconut by Ownership in Jawa Barat Province, 2017</i> .....	287
5.3.8	Luas Areal dan Produksi Tanaman Kopi Menurut Kepemilikan di Provinsi Jawa Barat, 2017 <i>Area and Production of Coffee by Ownership in Jawa Barat Province, 2017</i> .....	288
5.3.9	Luas Areal dan Produksi Tanaman Teh Menurut Kepemilikan di Provinsi Jawa Barat, 2017 <i>Area and Production of Tea by Ownership in Jawa Barat Province, 2016</i> .....	289
5.3.10	Luas Areal dan Produksi Tanaman Cengkeh Menurut Kepemilikan di Provinsi Jawa Barat, 2017 <i>Area and Production of Clove Crops by Ownership in Jawa Barat Province, 2017</i> .....	290
5.3.11	Luas Areal dan Produksi Tanaman Akarwangi Menurut Kepemilikan di Provinsi Jawa Barat, 2017 <i>Area and Production of Clove Crops by Ownership in Jawa Barat Province, 2017</i> .....	291
5.3.12	Luas Areal dan Produksi Tanaman Kakao Menurut Kepemilikan di Provinsi Jawa Barat, 2017 <i>Area and Production of Clove Crops by Ownership in Jawa Barat Province, 2017</i> .....	292
5.3.13	Luas Areal dan Produksi Tanaman Tebu Menurut Kepemilikan di Provinsi Jawa Barat, 2017	



	<i>Area and Production of Clove Crops by Ownership in Jawa Barat Province, 2017</i> .....	293
<b>5.4</b>	<b>PETERNAKAN/LIVESTOCK</b>	<b>294</b>
5.4.1	Populasi Ternak Menurut Kabupaten/Kota dan Jenis Ternak di Provinsi Jawa Barat (Ekor), 2017 <i>Livestock Population by Regency/City and Kind of Livestock in Jawa Barat Province (Heads), 2017</i> .....	294
5.4.2	Populasi Unggas Menurut Kabupaten/Kota dan Jenis Unggas di Provinsi Jawa Barat (Ekor), 2017 <i>Poultry Population by Regency/City and Kind of Poultry in Jawa Barat Province (Heads), 2017</i> .....	295
5.4.3	Produksi Daging Ternak Menurut Kabupaten/Kota dan Jenis Ternak di Provinsi Jawa Barat (Kg), 2017 <i>Meat Production by Regency/City and Kind of Livestock in Jawa Barat Province (Kgs), 2017</i> .....	296
5.4.4	Produksi Daging Unggas Menurut Kabupaten/Kota dan Jenis Ternak di Provinsi Jawa Barat (Kg), 2017 <i>Meat Production by Regency/City and Kind of Poultry in Jawa Barat Province (Kgs), 2017</i> .....	297
5.4.5	Jumlah Unggas Menurut Jenis di Provinsi Jawa Barat (Ekor), 2017 <i>Number of Poultrys by Kind in Jawa Barat Province (Heads), 2017</i> .....	298
5.4.6	Jumlah Ternak yang Masuk ke Jawa Barat (Ekor), 2017 <i>Number of Livestoks Inflow to Jawa Barat (Heads), 2017</i> .....	299
5.4.7	Jumlah Unggas dan Telur yang Masuk ke Wilayah Jawa Barat, 2017 <i>Number of Poultrys and Eggs Inflow to Jawa Barat, 2017</i> .....	306
5.4.8	Pengeluaran Ternak dari Jawa Barat (Ekor), 2017 <i>Number of Livestocks Outflow from Jawa Barat (Heads), 2017</i> .....	307
5.4.9	Jumlah Unggas dan Telur yang Keluar dari Jawa Barat, 2017 <i>Number of Poultrys and Eggs Outflow from Jawa Barat, 2017</i> .....	308
5.4.10	Jumlah Ternak Sapi yang Dipotong Menurut Status Tempat Pematangan di Provinsi Jawa Barat, 2017 <i>Number of Slaughtered Cows by Status of Place of Slaughter in Jawa Barat Province, 2017</i> .....	309
5.4.11	Jumlah Ternak Kerbau yang Dipotong Menurut Status Tempat Pematangan di Provinsi Jawa Barat, 2017 <i>Number of Slaughtered Buffaloes by Status of Place of Slaughter in Jawa Barat Province, 2017</i> .....	310

5.4.12	Jumlah Ternak Kambing yang Dipotong Menurut Status Tempat Pemotongan di Provinsi Jawa Barat, 2017 <i>Number of Slaughtered Goats by Status of Place of Slaughter in Jawa Barat Province, 2017</i> .....	311
5.4.13	Jumlah Ternak Domba yang Dipotong Menurut Status Tempat Pemotongan di Provinsi Jawa Barat, 2017 <i>Number of Slaughtered Sheep by Status of Place of Slaughter in Jawa Barat Province, 2017</i> .....	312
5.4.14	Jumlah Ternak Babi yang Dipotong Menurut Status Tempat Pemotongan di Provinsi Jawa Barat, 2017 <i>Number of Slaughtered Pigs by Status of Place of Slaughter in Jawa Barat Province, 2017</i> .....	313
5.4.15	Produksi Daging Ternak Menurut Jenis Ternak di Provinsi Jawa Barat, 2017 <i>Production of Meats by Kind of Livestock in Jawa Barat Province, 2017</i> ....	314
5.4.16	Produksi Kulit (Lembaran) dan Susu menurut Jenis di Provinsi Jawa Barat, 2017 <i>Production of Leather (Sheet) and Milk by Kind in Jawa Barat Province, 2017</i> .....	315
5.4.17	Produksi Telur Unggas Menurut Jenis di Provinsi Jawa Barat (Butir), 2017 <i>Production of Poultry Eggs by Kind in Jawa Barat Province (Grain), 2017</i> ....	316
5.4.18	Produksi Telur Unggas Menurut Jenis di Provinsi Jawa Barat (Kg), 2017 <i>Production of Poultry Eggs by Kind in Jawa Barat Province (Kg), 2017</i> .....	317
5.4.19	Jumlah Ternak Menurut Jenis di Provinsi Jawa Barat, 2016 <i>Number of Livestocks by Kind in Jawa Barat Province, 2016</i> .....	318
<b>5.5</b>	<b>PERIKANAN/FISHERY</b>	<b>319</b>
5.5.1	Jumlah Rumah Tangga Perikanan Tangkap Menurut Kabupaten/Kota dan Subsektor di Provinsi Jawa Barat, 2016 dan 2017 <i>Number of Fish Capture Households by Regency/City and Subsector in Jawa Barat Province, 2016 and 2017</i> .....	319
5.5.2	Produksi Perikanan Tangkap Menurut Kabupaten/Kota dan Subsektor di Provinsi Jawa Barat (ton), 2015 dan 2016 <i>Production of Fish Capture by Regency/City and Subsector in Jawa Barat Province (ton), 2015 and 2016</i> .....	320
5.5.3	Jumlah Rumah Tangga Perikanan Budidaya Menurut Kabupaten/Kota dan Jenis Budidaya di Provinsi Jawa Barat, 2016	



	<i>Number of Aquaculture Households by Regency/City and Type of Aquaculture in Jawa Barat Province, 2016</i> .....	321
5.5.4	Produksi Perikanan Budidaya Menurut Kabupaten/Kota dan Subsektor di Provinsi Jawa Barat (ton), 2016 <i>Production of Fish Capture by Regency/City and Subsector in Jawa Barat Province (ton), 2016</i> .....	322
5.5.5	Jumlah Perahu/Kapal Menurut Kabupaten/Kota dan Jenis Kapal di Provinsi Jawa Barat, 2016 <i>Number of Fishing Boats by Regency/City and Type of Boat in Jawa Barat Province, 2016</i> .....	323
5.5.6	Produksi Ikan Menurut Tempat Penangkapan/Pemeliharaan di Provinsi Jawa Barat, 2017 <i>Quantity of Fish Production by Type of Catching and Breeding Facilities in Jawa Barat Province, 2017</i> .....	324
5.5.7	Nilai Produksi Ikan Menurut Tempat Penangkapan/Pemeliharaan di Provinsi Jawa Barat, 2016 (Rupiah) <i>Value of Fish Production by Type of Catching and Breeding Facilities in Jawa Barat Province, 2016 (Rupiah)</i> .....	326
5.5.8	Jumlah Unit Penangkapan Perikanan Laut Menurut Jenis Alat Penangkapan di Provinsi Jawa Barat, 2016 <i>Number of Marine Fisheries Catching By Kind in Jawa Barat Province, 2016</i> .....	328
5.5.9	Jumlah Perahu/Kapal Perikanan Laut Menurut Kategori Perahu di Provinsi Jawa Barat, 2016 <i>Number of Marine Fishing Boat/Ferry By Category in Jawa Barat Province, 2016</i> .....	333
5.5.10	Luas Areal Tempat Pemeliharaan Ikan Menurut Jenis di Provinsi Jawa Barat, 2016 <i>Area of Fish Breeding Facilities by Kind in Jawa Barat Province, 2016</i> .....	334
5.5.11	Jumlah Rumah Tangga Perikanan Menurut Jenis Kegiatan di Provinsi Jawa Barat, 2016 <i>Number of Fishery Household by Type of Fishery in Jawa Barat Province, 2016</i> .....	336
5.5.12	Jumlah Unit Kapal Perikanan Laut Menurut Jenis Kapal di Provinsi Jawa Barat, 2017 <i>Number of Marine Fishing Boat/Ferry By Kind in Jawa Baratv Province, 2017</i> .....	338

5.5.13	Jumlah Nelayan, Unit Api dan Trip Menurut Kabupaten/Kota di Jawa Barat, 2017 <i>Number of Fishermen, Fire Unit and Trip by Regency / City in Jawa Barat, 2017</i> .....	340
5.5.14	Nilai Produksi Perikanan Tangkap Menurut Kabupaten/Kota di Provinsi Jawa Barat, 2017 <i>Value of Production of Capture Fisheries by Regency / City in Jawa Barat Province, 2017</i> .....	341
<b>5.6</b>	<b>KEHUTANAN/FORESTRY</b>	<b>343</b>
5.6.1	Luas Kawasan Hutan di Provinsi Jawa Barat (hektar), 2017 <i>Area of Forest Area in Jawa Barat Province (hectare), 2017</i> .....	343
5.6.2	Luas Kawasan Hutan, Darat dan Perairan per Nama Kawasan di Provinsi Jawa Barat, 2017 <i>Area of Forest, Land and Water by Name in Jawa Barat Province, 2017</i> .....	344
5.6.3	Luas Reboisasi Rutin dan Pembangunan Menurut Jenis Pohon dan KPH di Provinsi Jawa Barat, 2016 <i>Area of Routine Reboisation and Development by Variety of Trees and Forest Supervisory Office (KPH) in Jawa Barat Province, 2016</i> .....	346
5.6.4	Gangguan Keamanan Hutan Menurut KPH dan Jenis di Provinsi Jawa Barat, 2016 <i>Forest Security Disturbance by KPH and Type in Jawa Barat Province, 2016</i> .....	347
5.6.5	Produksi Kayu Bulat Menurut KPH di Provinsi Jawa Barat, 2016 <i>Wood Production by KPH in Jawa Barat Province, 2016</i> .....	348
5.6.6	Produksi Hasil Hutan Bukan Kayu Menurut KPH di Provinsi Jawa Barat, 2016 <i>Number of Non Timber Forestry Production by KPH in Jawa Barat Province, 2016</i> .....	350
5.6.7	Luas dan Sebaran Hutan Mangrove di Provinsi Jawa Barat, 2016 <i>Area and Distribution of Mangrove Forest in Jawa Barat Province, 2016</i> .....	351
5.6.8	Produksi Aneka Usaha Kehutanan Menurut Kabupaten/ Kota di Provinsi Jawa Barat, 2016 <i>Production of Various Forest Bussiness by Regency/City in Jawa Barat Province, 2016</i> .....	352



<b>6</b>	<b>INDUSTRI, PERTAMBANGAN, ENERGI, DAN KONSTRUKSI/ INDUSTRY, MINING, ENERGY, AND CONSTRUCTION</b>	<b>355</b>
<b>6.1</b>	<b>INDUSTRI/INDUSTRY</b>	<b>361</b>
6.1.1	Jumlah Perusahaan dan Tenaga Kerja Menurut Klasifikasi Industri di Provinsi Jawa Barat, 2015 <i>Number of Establishments and Employees by Industrial Classification in Jawa Barat Province, 2015</i> .....	361
6.1.2	Nilai Output Biaya Input dan Nilai Tambah Menurut Golongan Industri di Provinsi Jawa Barat, 2015 <i>Value of Gross Output Input Cost and value Added at Market Prices by Group of Industry in Jawa Barat Province (Juta/Millions Rp), 2015</i> .....	363
6.1.3	Biaya Input Menurut Golongan Industri di Provinsi Jawa Barat, 2015 <i>Value of Input costs by Group of Industry in Jawa Barat Province (Juta/Millions Rp), 2015</i> .....	365
6.1.4	Nilai Output Menurut Golongan Industri di Provinsi Jawa Barat, 2015 <i>Value of Gross Output by Group of Industry in Jawa Barat Province (Juta/Millions Rp), 2015</i> .....	375
6.1.5	Jumlah Perusahaan, Tenaga Kerja, Investasi, dan Nilai Produksi Menurut Kabupaten/Kota di Provinsi Jawa Barat, 2015 <i>Number of Establishment, Employees, Investment, and Production Value by Regency/City in Jawa Barat Province, 2015</i> .....	385
<b>6.2</b>	<b>ENERGI/ENERGY</b>	<b>386</b>
6.2.1	Daya Terpasang, Produksi, dan Distribusi Listrik PT. PLN (Persero) pada Cabang/Ranting PLN Menurut Kabupaten/Kota di Provinsi Jawa Barat, 2017 <i>Installed Capacity, Production, and Distribution of Electricity of State Electricity Company at Branch Level by Regency/City in Jawa Barat Province, 2017</i> .....	386
6.2.2	Jumlah Pelanggan Listrik Menurut Kabupaten/Kota di Provinsi Jawa Barat, 2013–2017 <i>Number of Registered Electricity Costumers by Regency/city in Jawa Barat Province, 2012–2016</i> .....	387
6.2.3	Jumlah Pelanggan, Daya Tersambung dan Energi Listrik Terjual Menurut Lokasi di Provinsi Jawa Barat, 2017 <i>Number of Customers, Quantity of Power Installed, and Electricity Sold by Location in Jawa Barat Province, 2017</i> .....	388

6.2.4	Jumlah Pelanggan, Daya Tersambung dan Energi Listrik Terjual Menurut Lokasi di Provinsi Jawa Barat, 2017 <i>Number of Customers, Quantity of Power Installed, and Electricity Sold by Location in Jawa Barat Province, 2017</i> .....	39289
6.2.5	Jumlah Transformator Distribusi Terpasang di Provinsi Jawa Barat, 2016 <i>Number of Installed Distribution Transformers in Jawa Barat Province, 2016</i> .....	3930
6.2.6	Penyediaan, penjualan dan Susut Energi Listrik di Provinsi Jawa Barat, 2017 <i>Electricity Supply, Sold and Loses in Jawa Barat Province</i> .....	3941
6.2.7	Jumlah Unit Industri Kecil Menengah dan Besar di Provinsi Jawa Barat, 2016-2017 <i>Number Number of Small Medium and Large Scale Industries in Jawa Barat Province, 2016-2017</i> .....	3952
6.2.8	Produksi Bahan Bakar di Provinsi Jawa Barat, 2016-2017 <i>Fuel Production in Jawa Barat Province, 2016-2017</i> .....	38993
6.2.9	Realisasi Penjualan LPG 3 KG Per Wilayah di Provinsi Jawa Barat, 2017 <i>Realization of 3 KG LPG Sales in Jawa Barat Province, 2017</i> .....	3904
6.2.10	Produksi Bahan Galian Tambang di Provinsi Jawa Barat, 2016 -2017 <i>Mining Material Production in Jawa Barat Province, -2016 -2017</i> .....	3915
6.2.11	Jumlah Pelanggan dan Air yang Disalurkan Menurut Kabupaten/Kota di Provinsi Jawa Barat, 2017 <i>Number of Costumers and Distributed Clean Water by Regency/City in Jawa Barat Province, 2017</i> .....	396
6.2.12	Jumlah Perusahaan Air Minum, Kapasitas Produksi dan Produksi Air Minum Menurut Sumber Air yang Digunakan di Provinsi Jawa Barat, 2015-2017 <i>Number of Water Supply Enterprises, Production Capacity and Water Production by Water Resource Used in Jawa Barat Province, 2015-2017</i> .....	397
6.2.13	Jumlah Pekerja Teknis dan Administrasi Perusahaan Daerah Air Minum Menurut Pendidikan yang Ditamatkan di Provinsi Jawa Barat, 2015-2017 <i>Number of Tehnical Workers and Administration Workers of Water Supply Enterprises by Educational Attainment in Jawa Barat Province, 2015-2017</i> .....	398
6.2.14	Jumlah Pelanggan Air Minum yang Didistribusikan PDAM Menurut Jenis Konsumen di Provinsi Jawa Barat, 2015-2017 <i>Number of Water Supply Customers Distributed by PDAM by Type of Consumer Group in Jawa Barat Province, 2015-2017</i> .....	399





6.2.15	Nilai Air Minum yang Didistribusikan Menurut Jenis Konsumen di Provinsi Jawa Barat, 2015-2017 <i>Value of Distributed Water Supply by Type of Consumer Group in Jawa Barat Province, 2015-2017</i> .....	400
<b>7</b>	<b>PERDAGANGAN/TRADE</b>	<b>401</b>
7.1	Volume dan Nilai Ekspor Impor di Provinsi Jawa Barat, 2015-2017 <i>Volume and Value of Exports Imports in Jawa Barat Province, 2015-2017</i> ...	408
7.2	Volume dan Nilai Ekspor Migas serta Kontribusi di Provinsi Jawa Barat, 2014-2017 <i>Volume and Value of Oil and Gas Exports and Share in Jawa Barat Province, 2014-2017</i> .....	410
7.3	Volume dan Nilai Ekspor Non Migas serta Kontribusi di Provinsi Jawa Barat, 2016-2017 <i>Volume and Value of Non Oil and Gas Exports and Share in Jawa Barat Province, 2016-2017</i> .....	411
7.4	Nilai Ekspor dan Impor Menurut 13 Negara Utama di Provinsi Jawa Barat, 2016-2017 <i>Value of Exports and Imports by 13 Main Country in Jawa Barat Province, 2016-2017</i> .....	412
7.5	Nilai Ekspor Menurut Jenis Komoditi di Provinsi Jawa Barat, 2015-2017 <i>Value of Exports by Comodity in Jawa Barat Province, 2015-2016</i> .....	413
7.6	Nilai Ekspor dan Kontribusi Menurut Jenis Komoditi di Provinsi Jawa Barat, 2016-2017 <i>Value of Exports and Share by Country of Destination in Jawa Barat Province, 2016-2017</i> .....	411
7.7	Volume Ekspor dan Kontribusi Menurut Pelabuhan Muat di Provinsi Jawa Barat, 2016-2017 <i>Volume of Exports and Share by Port of Loading in Jawa Barat Province, 2016-2017</i> .....	418
7.8	Nilai Ekspor dan Kontribusi Menurut Pelabuhan Muat di Provinsi Muat Jawa Barat, 2016-2017 <i>Volume of Exports and Share by Port of Loading in Jawa Barat Province Loading Province, 2016-2017</i> .....	420
7.9	Nilai Impor dan Kontribusi Menurut Negara Asal di Provinsi Jawa Barat, 2016-2017 <i>Value of Imports and Share by Country of Origin in Jawa Barat Province, 2016-2017</i> .....	421



7.10	Neraca Perdagangan Luar Negeri Menurut Negara di Provinsi Jawa Barat, 2016-2017 <i>Foreign Trade Balance by Country in Jawa Barat Province, 2016-2017</i> .....	424
<b>8</b>	<b>HOTEL DAN PARIWISATA/HOTEL AND TOURISM</b>	<b>427</b>
<b>8.1</b>	<b>HOTEL/HOTEL</b>	<b>433</b>
8.1.1	Jumlah Akomodasi Hotel Menurut Kabupaten/Kota di Provinsi Jawa Barat, 2015 dan 2016 <i>Number of Hotel Accomodations by Regency/City in Jawa Barat Province, 2015 and 2016</i> .....	431
8.1.2	Rata-rata Lama Menginap Tamu Asing dan Tamu Domestik di Provinsi Jawa Barat (hari), 2017 <i>Average Length of Stay of Foreign and Domestic Visitors in Jawa Barat Province (day), 2017</i> .....	434
8.1.3	Persentase Tingkat Penghunian Kamar Hotel dan Akomodasi Lainnya Menurut Jenis Hotel di Provinsi Jawa Barat, 2017 <i>Room Occupancy Rate of Hotels and Other Accommodations by Type of Accomodation in Jawa Barat Province, 2017</i> .....	435
8.1.4	Jumlah Hotel Bintang dan Akomodasi Lainnya serta Jumlah Kamar Menurut Klasifikasi di Provinsi Jawa Barat, 2016 <i>Number of Hotels and Others Accommodations and Total of Rooms by Classification in Jawa Barat Province, 2016</i> .....	436
<b>8.2</b>	<b>PARIWISATA/TOURISM</b>	<b>438</b>
8.2.1	Jumlah Restoran/Rumah Makan Menurut Kabupaten/Kota di Provinsi Jawa Barat, 2014-2017 <i>Number of Restaurant by Regency/City in Jawa Barat Province, 2013-2016</i>	438
8.2.2	Jumlah Wisatawan Mancanegara dan Domestik di Provinsi Jawa Barat, 2013-2017 <i>Number of International and Domestic Visitors in Jawa Barat Province, 2013-2017</i> .....	439
8.2.3	Jumlah Kunjungan Wisatawan ke Akomodasi di Provinsi Jawa Barat Menurut Kabupaten/Kota, 2017 <i>Number of Tourist Visits to Accommodation in Jawa Barat Province by Regency/City, 2017</i> .....	440
8.2.4	Jumlah Kunjungan Wisatawan ke Obyek Wisata Menurut Kabupaten/Kota di Provinsi Jawa Barat, 2017	



	<i>Number of Tourist Visits to Tourism Object by Regency/City in Jawa Barat Province, 2017</i> .....	441
8.2.5	Banyaknya Rumah Makan/Restoran Menurut Kabupaten/Kota di Provinsi Jawa Barat, 2017 <i>Number of Restaurant by Regency/City in Jawa Barat Province, 2017</i> .....	442
<b>9</b>	<b>TRANSPORTASI DAN KOMUNIKASI/ TRANSPORTATION AND COMMUNICATION</b>	<b>443</b>
<b>9.1</b>	<b>TRANSPORTASI/TRANSPORTATION</b>	<b>451</b>
9.1.1	Panjang Jalan Menurut Kabupaten/Kota dan Pemerintahan yang Berwenang Mengelolanya di Provinsi Jawa Barat (km), 2017 <i>Length of Roads by Regency/City and Level of Government Authority in Jawa Barat Province (km), 2017</i> .....	451
9.1.2	Panjang Jalan Menurut Kabupaten/Kota dan Jenis Permukaan Jalan di Provinsi Jawa Barat (km), 2017 <i>Length of Roads by Regency/City and Type of Road Surface in Jawa Barat Province (km), 2017</i> .....	452
9.1.3	Panjang Jalan Menurut Kabupaten/Kota dan Kondisi Jalan di Provinsi Jawa Barat (km), 2017 <i>Length of Roads by Regency/City and Road Condition in Jawa Barat Province (km), 2017</i> .....	453
9.1.4	Panjang Jalan Kabupaten/Kota Menurut Kelas di Provinsi Jawa Barat (Km), 2016-2017 <i>Length of Road by Class in Jawa Barat Province (Km), 2016-2017</i> .....	454
<b>9.2</b>	<b>KOMUNIKASI/COMMUNICATION</b>	<b>456</b>
9.2.1	Jumlah Kantor Pos Pembantu Menurut Kabupaten/Kota di Provinsi Jawa Barat, 2014-2017 <i>Number of Auxiliary Post Office by Regency/City in Jawa Barat Province, 2014-2017</i> .....	456
9.2.2	Jumlah Surat yang Dikirim Lewat Pos Dalam Negeri dan Luar Negeri di Provinsi Jawa Barat, 2016- 2017 <i>Number of Domestic and International Mails Sent Out Via Post Office by Mailing Type in Jawa Barat Province, 2016-2017</i> .....	457
9.2.3	Jumlah Pos Paket yang Dikirim dan Diterima Menurut Pengiriman Dalam dan Luar Negeri di Provinsi Jawa Barat, 2017	

	<i>Number of Parcel Post Mailed and Received by Kind in Jawa Barat Province, 2017</i> .....	458
9.2.4	Jumlah dan Nilai Western Union yang Dikirim dan Diterima di Provinsi Jawa Barat, 2017 <i>Number and Value of International Money Orders Posted and Received in Jawa Barat Province, 2017</i> .....	459
9.2.5	Nilai Uang Wesel Pos Dalam Negeri yang Dikirim dan Diterima Menurut Jenis di Provinsi Jawa Barat, 2017 <i>Number of Domestic Money Orders Mailed and Received by Kind of Money Order in Jawa Barat Province, 2017</i> .....	460
9.2.6	Jumlah Wesel Pos Dalam Negeri yang Dikirim dan Diterima Menurut Jenis di Provinsi Jawa Barat, 2017 <i>Number of Domestic Money Orders Mailed and Received by Kind of Money Order in Jawa Barat Province, 2017</i> .....	461
9.2.7	Jumlah Transaksi dan Nilai Tabungan Pada Bank Tabungan Negara Melalui Kantor Pos di Provinsi Jawa Barat, 2017 <i>Number of Transactions and Value of Savings BTN Via Post Office in Jawa Barat Province, 2017</i> .....	462
9.2.8	Jumlah Transaksi dan Nilai Layanan Pos Pay Pada Kantor Pos di Provinsi Jawa Barat, 2017 <i>Number of Transactions and Value of Pos Pay Services at Post Office in Jawa Barat Province, 2017</i> .....	463
9.2.9	Lalu Lintas Penumpang Kereta Api di Wilayah Jawa Barat, 2017 <i>Traffics of Train Passengers in Jawa Barat Province, 2017</i> .....	464
9.2.10	Lalu Lintas Barang Angkutan Kereta Api di Wilayah Jawa Barat, 2017 <i>Traffics of Train Freight in Jawa Barat Province, 2017</i> .....	465
9.2.11	Jumlah Kendaraan Bermotor Umum dan Bukan Umum Untuk BPKB Menurut Cabang Pelayanan di Provinsi Jawa Barat, 2017 <i>Number of Public and Non Public Motor Vehicles for BPKB by Branch Service in Jawa Barat Province, 2017</i> .....	466
9.2.12	Banyaknya Penerbangan dan Penumpang Domestik/Internasional di Bandara Husein Sastranegara Bandung, 2017 <i>Number Of Domestic/International Flights and Passengers at Husein Sastranegara Airport Bandung, 2017</i> .....	469
9.2.13	Banyaknya Barang dan Bagasi yang Dimuat Serta Dibongkar di Bandara Husein Sastranegara Bandung, 2017 <i>Number of Loaded Bagages and Parcels at Husein Sastranegara Airport Bandung, 2017</i> .....	470



9.2.14	Jumlah Terminal Tipe A dan B di Provinsi Jawa Barat, 2017 <i>The Number of Terminals by Type A and B in Jawa Barat Province, 2017 ....</i>	471
9.2.15	Pelabuhan Umum dan Khusus di Provinsi Jawa Barat, 2017 <i>General and Specific Harbor in Jawa Barat Province, 2017.....</i>	472
9.2.16	Jumlah Kapal Angkutan Barang dan Penumpang di Pelabuhan Wilayah Jawa Barat, 2017 <i>The Number of Ships the Goods and Passengers Transportation in The Part Area in Jawa Barat Province, 2017.....</i>	473
<b>10</b>	<b>KEUANGAN DAERAH DAN HARGA/ LOCAL FINANCE AND PRICE</b>	<b>475</b>
<b>10.1</b>	<b>KEUANGAN DAERAH/LOCAL FINANCE</b>	<b>481</b>
10.1.1	Realisasi Pendapatan Pemerintah Jawa Barat Menurut Jenis Pendapatan (ribu rupiah), 2015–2017 <i>Actual Revenues of Government of Jawa Barat by Source of Revenues (thousand rupiahs), 2015–2017 .....</i>	481
10.1.2	Realisasi Belanja Pemerintah Jawa Barat Menurut Jenis Belanja (ribu rupiah), 2015–2017 <i>Actual Expenditures of Government of Jawa Barat by Kind of Expenditures (thousand rupiahs), 2015–2017 .....</i>	482
10.1.3	Realisasi Pendapatan-Belanja Pemerintah Provinsi Jawa Barat Menurut Kabupaten/Kota (ribu rupiah), 2016–2017 <i>Actual Revenues-Expenditures of Government of Jawa Barat Province by Regency/City (thousand rupiahs), 2016–2017 .....</i>	483
10.1.4	Rekapitulasi Realisasi PAD Pemerintah Jawa Barat (Ribu Rupiah), 2016–2017 <i>Recapitulation Original Local Government Revenue in Jawa Barat Province (Thousand Rupiah), 2016–2017 .....</i>	484
10.1.5	Rekapitulasi Anggaran Penerimaan dan Pengeluaran Pemerintah Jawa Barat (Ribu Rupiah), 2017 <i>Recapitulation Receipt and Expenditure Budget of Government in Jawa Barat Province (Thousand Rupiah), 2017 .....</i>	485
10.1.6	Realisasi Pengeluaran Pemerintah Provinsi dan Kabupaten/Kota Jawa Barat (Ribu Rupiah), 2017 <i>Actual Expenditure of Province and Regency/City Government in Jawa Barat Province (Thousand Rupiah), 2017.....</i>	487
10.1.7	Minat Investasi, dan Tenaga Kerja dari Proyek PMA dan PMDN yang Telah Mendapat Persetujuan Tetap Menurut Sektor di Provinsi Jawa Barat, 2017	

	<i>Investment Interest and Employment of Foreign and Domestic Project Has Been Approved Fixed by Sector in Jawa Barat Province, 2017</i> .....	496
10.1.8	Minat Jumlah Proyek PMA, PMDN menurut Kabupaten/Kota di Provinsi Jawa Barat, 2017 <i>Interests The Number of PMA Project, PMDN by Regency / City in Jawa Barat Province, 2017</i> .....	497
10.1.9	Realisasi Jumlah Proyek PMA dan PMDN Berdasarkan Sektor Usaha di Provinsi Jawa Barat, 2017 <i>Total Realization Of PMA and PMDN Projects By Business Sector In Jawa Barat Province, 2017</i> .....	497
10.1.10	Peringkat Realisasi Penyerapan Tenaga Kerja dan Rasio Proyek PMA di Provinsi Jawa Barat Menurut Sektor Usaha, 2017 <i>Rank of Realization of Manpower Absorption and Ratio of Foreign Investment Projects in Jawa Barat By Business Sector, 2017</i> .....	500
10.1.11	Peringkat Realisasi Penyerapan Tenaga Kerja dan Rasio Proyek PMDN di Provinsi Jawa Barat Menurut Sektor Usaha, 2017 <i>Rank of Realization of Manpower Absorption and Ratio of PMDN Projects in Jawa Barat By Business Sector, 2017</i> .....	502
10.1.12	Jumlah Jaringan Bank Umum* Menurut Kelompok di Wilayah Jawa Barat, 2017 <i>Number of Banks by Type Group in Jawa Barat Province Region, 2017</i> .....	504
10.1.13	Jumlah Kantor Bank Menurut Kelompok di Wilayah Jawa Barat, 2017 <i>Number of Bank Office by Type Group in Jawa Barat Province Region, 2017</i> .....	505
10.1.14	Posisi Simpanan Masyarakat Rupiah dan Valuta Asing Bank Umum dan BPR menurut Kota/Kabupaten berdasarkan Lokasi Kantor Penghimpun Dana di Provinsi Jawa Barat, 2017 <i>Outstanding of Private Deposit in Rupiah and Foreign Currency of Commercial and Rural Banks by Regions Based on Bank's Office Funds Location in Province of Jawa Barat (Juta/Millions Rp), 2017</i> .....	506
10.1.15	Posisi Pinjaman Rupiah dan Valuta Asing Bank Umum dan BPR menurut Kota/Kabupaten dan Jenis Penggunaan berdasarkan Lokasi Proyek di Provinsi Jawa Barat, 2017 <i>Outstanding of Loans in Rupiah and Foreign Currency of Commercial and Rural Banks by Regions and Type of Loans Based on Project Location in Province of Jawa Barat (Juta/Millions Rp), 2017</i> .....	507
10.1.16	Keadaan Keuangan Koperasi Menurut Kabupaten/Kota di Provinsi Jawa Barat, 2017	



	<i>Cooperation Financial Position by Regency/City in Jawa Barat Province, 2017</i> .....	508
10.1.17	Jumlah Koperasi, KUD dan Non KUD Menurut Kabupaten/Kota di Jawa Barat, 2017 <i>Number of Cooperation, Village Cooperation and Non Village Cooperation by Regency/City in Jawa Barat Province, 2017</i> .....	509
10.1.18	Jumlah Koperasi, KUD dan Non KUD Menurut Tingkat Koperasi di Provinsi Jawa Barat, 2017 <i>Number of Cooperation, Village Cooperation and Non Village Cooperation by Level of Cooperation in Jawa Barat Province, 2017</i> .....	510
10.1.19	Jumlah Koperasi Unit Desa Tingkat Primer Menurut Kabupaten/Kota di Provinsi Jawa Barat, 2016 <i>Number of Primary Village Unit Cooperation by Regency/City in Jawa Barat Province, 2016</i> .....	511
10.1.20	Jumlah Uang Pinjaman, Pelunasan dan Sisa Uang Pinjaman Syariah di Perum Pegadaian Kanwil X (Ribu Rupiah), 2017 <i>Amount of Credits, Repayment, Auction and Loan Position in Bandung State Pawnshop Company (Thousand Rupiahs), 2017</i> .....	512
10.1.21	Jumlah Uang Pinjaman, Pelunasan dan Sisa Uang Pinjaman Kreasi/Kresida di Perum Pegadaian Kanwil X (Ribuan), 2017 <i>Amount of Credits, Repayment, Auction and Loan Position in Bandung State Pawnshop Company (Thousand), 2017</i> .....	513
10.1.22	Jumlah Uang Pinjaman, Pelunasan, Lelang dan Sisa Uang Pinjaman Perum Pegadaian Bandung (Ribuan), 2017 <i>Total Credits, Repayment, Auction and Loan Position in Bandung Pawnshop Company Bandung (Thousand), 2017</i> .....	514
10.1.23	Jumlah Uang Pinjaman, Pelunasan dan Sisa Uang Pinjaman di Perum Pegadaian (Rupiah), 2017 <i>Amount of Credits, Repayment, Auction and Loan Position in Bandung State Pawnshop Company (Rupiahs), 2017</i> .....	517
<b>10.2</b>	<b>HARGA/PRICE</b>	<b>518</b>
10.2.1	Indeks Harga Konsumen Bulanan Menurut Kelompok Pengeluaran di Provinsi Jawa Barat (2012=100), 2017 <i>Monthly Consumer Price Index by Expenditure Group in Jawa Barat Province (2012=100), 2017</i> .....	518
10.2.2	Laju Inflasi Bulanan Menurut Kelompok Pengeluaran di Provinsi Jawa Barat (2012=100), 2017	

	<i>Monthly Inflation Rate by Expenditure Group in Jawa Barat Province (2012=100), 2017</i> .....	520
10.2.3	Laju Inflasi 7 Kota di Provinsi Jawa Barat Menurut Kelompok Pengeluaran, 2017 <i>Inflation Rate of 7 Cities in Jawa Barat Province by Group of Expenditure, 2017</i> .....	522
10.2.4	Indeks Harga Konsumen (IHK) dan Perubahannya Menurut Kelompok Pengeluaran di Bandung, 2017 <i>Consumer Price Indices (CPI) and Their Changes by Group of Expenditure in Bandung, 2017</i> .....	525
10.2.5	Indeks Harga Konsumen (IHK) dan Perubahannya di Cirebon, 2017 <i>Consumer Price Indices (CPI) and Their Changes in Cirebon, 2017 (2007=100)</i> .....	528
10.2.6	Indeks Harga Konsumen (IHK) dan Perubahannya di Tasikmalaya, 2016 <i>Consumer Price Indices (CPI) and Their Changes in Tasikmalaya, 2016 (2007=100)</i> .....	531
10.2.7	Indeks Harga Konsumen (IHK) dan Perubahannya Menurut Kelompok Pengeluaran di Bekasi, 2017 <i>Consumer Price Indices (CPI) and Their Changes by Group of Expenditure in Bekasi, 2017 (2007=100)</i> .....	534
10.2.8	Indeks Harga Konsumen (IHK) dan Perubahannya Menurut Kelompok Pengeluaran di Bogor, 2017 <i>Consumer Price Indices (CPI) and Their Changes by Group of Expenditure in Bogor, 2017 (2007=100)</i> .....	537
10.2.9	Indeks Harga Konsumen (IHK) dan Perubahannya Menurut Kelompok Pengeluaran di Sukabumi, 2017 <i>Consumer Price Indices (CPI) and Their Changes by Group of Expenditure in Sukabumi, 2017 (2007=100)</i> .....	540
10.2.10	Indeks Harga Konsumen (IHK) dan Perubahannya Menurut Kelompok Pengeluaran di Depok, 2017 <i>Consumer Price Indices (CPI) and Their Changes by Group of Expenditure in Depok, 2017 (2007=100)</i> .....	543
10.2.11	Indeks Harga yang Diterima per Subsektor di Provinsi Jawa Barat, 2017 <i>Producer Price Indices Received by Subsectors in Jawa Barat Province, 2017 (2007=100)</i> .....	546
10.2.12	Indeks Harga yang Dibayar per Subsektor di Provinsi Jawa Barat, 2017 <i>Producer Price Indices Paid by Subsectors in Jawa Barat Province, 2017 (2007=100)</i> .....	547





10.2.13	Nilai Tukar Petani Gabungan Menurut Sektor di Provinsi Jawa Barat, 2017 <i>Farmer Term of Trade by Sectors in Jawa Barat Province, 2017 (2007=100)</i>	548
10.2.14	Indeks Harga yang Diterima dan Dibayar Petani Serta Nilai Tukar Petani di Provinsi Jawa Barat, 2017 <i>Producer Price Indices Received and Consumer Price Indices Paid By Farmer and Farmer Term of Trade in Jawa Barat Province, 2017 (2007=100)</i>	549
10.2.15	Kurs Jual Rata-Rata 15 Mata Uang Asing Terhadap Rupiah di Provinsi Jawa Barat, 2016 <i>Sold Foreign Exchange Rate in Jawa Barat Province, 2016 (2007=100)</i>	550
10.2.16	Kurs Beli Rata-Rata 15 Mata Uang Asing Terhadap Rupiah di Provinsi Jawa Barat, 2017 <i>Bought Foreign Exchange Rate in Jawa Barat Province, 2017 (2007=100)</i>	553
10.2.17	Rata-rata Harga Eceran Beberapa Jenis Barang di Pasar Kota Bandung, 2016 <i>Average of Retail Prices of Several Selected Goods in Bandung Markets, 2016 (2007=100)</i>	556
<b>11</b>	<b>PENGELUARAN PENDUDUK DAN KONSUMSI MAKANAN/ POPULATION EXPENDITURE AND FOOD CONSUMPTION</b>	<b>559</b>
11.1	Pengeluaran Penduduk Menurut Golongan Pengeluaran per Kapita Sebulan di Provinsi Jawa Barat (Rupiah), 2017 <i>Spending of Population by Expenditure per Capita per Month Class in Jawa Barat Province (Rupiah), 2017</i>	564
11.2	Rata-rata Pengeluaran dan Persentase Rata-rata Pengeluaran per Kapita Sebulan Menurut Kelompok Makanan di Provinsi Jawa Barat, 2017 <i>Average Expenditure and Percentage of Average Expenditure per Capita per Month by Food Group in Jawa Barat Province, 2017</i>	565
11.3	Rata-rata Pengeluaran dan Persentase Rata-rata Pengeluaran per Kapita Sebulan Menurut Kelompok Bukan Makanan di Provinsi Jawa Barat, 2017 <i>Average Expenditure and Percentage of Average Expenditure per Capita per Month by Non Food Group in Jawa Barat Province, 2017</i>	566
11.4	Pengeluaran Rata-Rata per Kapita Sebulan (Rp) untuk Sub Golongan Makanan Menurut Golongan Pengeluaran per Kapita Sebulan, 2017 <i>Average Mounthly per Capita Expenditure (Rp) for Food by Monthly per Capita Expenditure Class, 2017</i>	567

11.5	Pengeluaran Rata-rata per kapita Sebulan (Rp) untuk Sub Golongan Bukan Makanan Menurut Golongan Pengeluaran per Kapita Sebulan, 2017 <i>Average Monthly Percapita Expenditure (Rp) for Non Food by Monthly per Capita Expenditure Class, 2017</i> .....	569
11.6	Persentase Pengeluaran Rata-rata per Kapita Sebulan (Rp) Untuk Sub Golongan Makanan Menurut Golongan Pengeluaran per Kapita Sebulan, 2017 <i>Percentage Average Monthly per Capita Expenditure (Rp) for Non Food by Monthly per Capita Expenditure Class, 2017</i> .....	571
11.7	Persentase Pengeluaran Rata-rata per kapita Sebulan Untuk Sub Golongan Bukan Makanan Menurut Golongan Pengeluaran per Kapita Sebulan, 2017 <i>Percentage Average Monthly per Capita Expenditure for Non Food by Monthly per Capita Expenditure Class, 2017</i> .....	573
11.8	Pengeluaran Rata-rata per Kapita Sebulan Menurut Golongan Pengeluaran dan Kelompok Barang (Rp) Jawa Barat, 2017 <i>Average Monthly per Capita Expenditure by type of Expenditure and Commodity Group in Jawa Barat Province, 2017</i> .....	575
<b>12</b>	<b>PENDAPATAN REGIONAL/ REGIONAL INCOME</b>	<b>577</b>
12.1	Produk Domestik Regional Bruto Atas Dasar Harga Berlaku Menurut Pengeluaran di Provinsi Jawa Barat (miliar rupiah), 2014-2017 <i>Gross Regional Domestic Product at Current Market Prices by Type of Expenditure in Jawa Barat Province (billion rupiahs), 2014-2017</i> .....	585
12.2	Produk Domestik Regional Bruto Atas Dasar Harga Konstan 2010 Menurut Pengeluaran di Provinsi Jawa Barat (miliar rupiah), 2014-2017 <i>Gross Regional Domestic Product at 2010 Constant Market Prices by Type of Expenditure in Jawa Barat Province (billion rupiahs), 2014-2017</i> .....	586
12.3	Produk Domestik Regional Bruto Atas Dasar Harga Berlaku Menurut Lapangan Usaha di Provinsi Jawa Barat (miliar rupiah), 2015-2017 <i>Gross Regional Domestic Product at Current Market Prices by Industry in Jawa Barat Province (billion rupiahs), 2015-2017</i> .....	587
12.4	Produk Domestik Regional Bruto Atas Dasar Harga Konstan 2010 Menurut Lapangan Usaha di Provinsi Jawa Barat (miliar rupiah), 2015-2017 <i>Gross Regional Domestic Product at 2010 Constant Market Prices by Industry in Jawa Barat Province (billion rupiahs), 2015-2017</i> .....	591



12.5	Distribusi Persentase Produk Domestik Regional Bruto Atas Dasar Harga Berlaku Menurut Lapangan Usaha di Provinsi Jawa Barat (persen), 2016-2017 <i>Percentage Distribution of Gross Regional Domestic Product at Current Market Prices by Industry in Jawa Barat Province (percent), 2016-2017</i> .....	585
12.6	Laju Pertumbuhan Produk Domestik Regional Bruto Atas Dasar Harga Konstan 2010 Menurut Lapangan Usaha di Provinsi Jawa Barat (Persen), 2016-2017 <i>Growth Rate of Gross Regional Domestic Product at 2010 Constant Market Prices by Industry in Jawa Barat Province (Percent), 2016-2017</i> .....	599
12.7	Indeks Harga Implisit Produk Domestik Regional Bruto Menurut Lapangan Usaha di Provinsi Jawa Barat (2010=100), 2016-2017 <i>Implicit Price Index of Gross Regional Domestic Product by Industry in Jawa Barat Province (2010=100), 2016-2017</i> .....	603
12.8	Laju Implisit Produk Domestik Regional Bruto Menurut Lapangan Usaha di Provinsi Jawa Barat, 2016-2017 <i>Implicit Growth Rate of Gross Regional Domestic Product by Industry in Jawa Barat Province, 2015-2016</i> .....	607
12.9	Produk Domestik Regional Bruto Atas Dasar Harga Berlaku Menurut Kabupaten/Kota di Provinsi Jawa Barat (miliar rupiah), 2014-2017 <i>Gross Regional Domestic Product at Current Market Prices by Regency/City in Jawa Barat Province (billion rupiahs), 2014-2017</i> .....	611
12.10	Produk Domestik Regional Bruto Atas Dasar Harga Konstan 2010 Menurut Kabupaten/Kota di Provinsi Jawa Barat (miliar rupiah), 2014-2017 <i>Gross Regional Domestic Product at 2010 Constant Market Prices by Regency/City in Jawa Barat Province (billion rupiahs), 2014-2017</i> .....	612
12.11	Persentase Kontribusi Terhadap Jumlah Produk Domestik Regional Bruto Seluruh Kabupaten/Kota di Provinsi Jawa Barat (persen), 2014-2017 <i>Contribution Percentage To Total Gross Regional Domestic Product of Entire Regency/City in Jawa Barat Province (percent), 2014-2017</i> .....	613
12.12	Laju Pertumbuhan Produk Domestik Regional Bruto Atas Dasar Harga Konstant 2010 Menurut Kabupaten/Kota di Provinsi Jawa Barat (persen), 2014-2017 <i>Growth Rate of Gross Regional Domestic Product at 2010 Constant Market Prices by Regency/City in Jawa Barat Province (billion rupiahs), 2014-2017</i> .....	614

<b>13</b>	<b>PERBANDINGAN ANTAR PROVINSI/ PROVINCIAL COMPARISON</b>	<b>615</b>
13.1	Laju Inflasi 82 Kota di Indonesia, 2014-2017 <i>Inflation Rate Based on 82 Cities in Indonesia, 2014-2017</i> .....	621
13.2	Indeks Harga Konsumen Menurut Provinsi di Indonesia, 2014–2017 <i>Consumer Price Index by Province in Indonesia, 2014–2017</i> .....	621
13.3	Jumlah Penduduk Menurut Provinsi di Indonesia (ribu), 2013–2017 <i>Population by Province in Indonesia (thousand), 2013–2017</i> .....	625
13.4	Rasio Jenis Kelamin Penduduk Menurut Provinsi, 2010 dan 2017 <i>Population sex Ratio by Province 2010 and 2017</i> .....	627
13.5	Penduduk dan Laju Pertumbuhan Penduduk menurut Provinsi, 2010 dan 2017 <i>Population and Population Growth Rate by Province, 2010 and 2017</i> .....	628
13.6	Penduduk Berumur 15 Tahun ke Atas menurut Provinsi dan Jenis Kegiatan Selama Seminggu yang Lalu, 2016 <i>Number of Population 15 Years of Age and Over by Province and Type of Activity During Previous Week, 2016</i> .....	630
13.7	Penduduk Berumur 15 Tahun ke Atas yang Bekerja Selama Seminggu yang Lalu menurut Provinsi dan Lapangan Pekerjaan Utama, 2017 <i>Population 15 Years of Aged and Over Who Worked During the Previous Week By Province and Main Industry, 2017</i> .....	632
13.8	Tingkat Pengangguran Terbuka (TPT) dan Tingkat Partisipasi Angkatan Kerja (TPAK) menurut Provinsi, 2016-2017 <i>Open Unemployment Rate (OUR) and Labour Force Participation Rate (LFPR) by Province, 2016-2017</i> .....	636
13.9	Jumlah Penduduk Miskin menurut Provinsi (ribu jiwa), 2013-2017 <i>Number of Poor People by Province (thousand people), 2013-2017</i> .....	638
13.10	Persentase Penduduk Miskin Menurut Provinsi (persen), 2013-2017 <i>Percentage of Poor People by Province (percent), 2013-2017</i> .....	640
13.11	Produk Domestik Regional Bruto Atas Dasar Harga Berlaku Menurut Provinsi, 2015-2017 (miliar rupiah) <i>Produk Domestik Regional Bruto Atas Dasar Harga Berlaku Menurut Provinsi, 2015-2017 (miliar rupiah)</i> .....	642
13.12	Produk Domestik Regional Bruto Atas Dasar Harga Konstan Menurut Provinsi (Juta Rupiah), 2015-2017 <i>Gross Domestic Regional Product at 2010 Constant Market Price by Province (billion rupiahs), 2015-2017</i> .....	644
13.13	Laju Pertumbuhan Produk Domestik Regional Bruto Atas Dasar Harga Konstan 2010 Menurut Provinsi di Indonesia (persen), 2013–2017	



	<i>Growth Rate of Gross Regional Domestic Product at 2010 Constant Market Prices by Province in Indonesia (percent), 2013–2017.....</i>	646
13.14	Indeks Pembangunan Manusia menurut Provinsi, 2013-2017 <i>Human Development Index (HDI) by Province, 2013-2017.....</i>	648

<https://jabar.bps.go.id>



## DAFTAR GAMBAR/*LIST OF FIGURES*

halaman  
*page*

- 1 Persentase Luas Wilayah Menurut Kabupaten/Kota di Provinsi Jawa Barat, 2017  
*Percentage Total Area By Regency/City in Jawa Barat Province, 2017* ..... 6

<https://jabar.bps.go.id>



## PENJELASAN UMUM/EXPLANATORY NOTES

Tanda-tanda, satuan-satuan, dan lain-lainnya yang digunakan dalam publikasi ini adalah sebagai berikut:

*Symbols, measurement units, and acronyms which are used in this publication, are as follows:*

### 1. TANDA-TANDA/SYMBOLS

Data tidak tersedia/ <i>Data not available</i>	:	...
Tidak ada atau nol / <i>Null or zero</i>	:	—
Data dapat diabaikan/ <i>Data negligible</i>	:	0
Tanda decimal/ <i>Decimal point</i>	:	,
Data tidak dapat ditampilkan/ <i>Not applicable</i>	:	NA
Angka perkiraan/ <i>Estimated figures</i>	:	e
Angka sementara/ <i>Preliminary figures</i>	:	x
Angka sangat sementara/ <i>Very preliminary figures</i>	:	xx
Angka diperbaiki/ <i>Revised figures</i>	:	r

### 2. SATUAN/UNITS

barel/ <i>barrel</i>	:	158,99 liter/ <i>litres</i> = $1/6,2898 \text{ m}^3$
hektar (ha)/ <i>hectare (ha)</i>	:	10 000 m <sup>2</sup>
kilometer (km)/ <i>kilometres (km)</i>	:	1 000 meter/ <i>meters</i> (m)
knot/ <i>knot</i>	:	1,8523 km/jam (km/hour)
kuintal/ <i>quintal</i>	:	100 kg
KWh	:	1 000 Watt <i>hour</i>
MWh	:	1 000 KWh
liter (untuk beras)/ <i>litre (for rice)</i>	:	0,80 kg
ons/ <i>ounce</i>	:	28,31 gram/ <i>grams</i>
ton	:	1 000 kg

Satuan lain: buah, dus, butir, helai/lembar, kaleng, batang, pulsa, ton kilometer (ton-km), jam, menit, persen (%).

*Other units: unit, pack, pieces, sheet, tin, pulse, ton-kilometres(ton-km), hour, minute, percent (%).*

Perbedaan angka di belakang koma disebabkan oleh pembulatan angka.

*The difference in decimal numbers is caused by rounding.*





# GEOGRAFI DAN IKLIM

## GEOGRAPHY AND CLIMATE



### KEADAAN GEOGRAFI JAWA BARAT

Geography Condition in Jawa Barat **2017**



Luas Wilayah Jawa Barat  
The area of Jawa Barat  
 $35.377,76 \text{ km}^2$

Wilayah Administrasi Jawa Barat  
Administrative Region of Jawa Barat  
**18** Kabupaten dan **9** Kota  
regencies and municipality



Kabupaten Sukabumi  
 $4.145,70 \text{ km}^2$

Kabupaten dengan luas terbesar

regencies with the largest area

regencies with the smallest area

Kota dengan luas terkecil

Kota Cirebon  
 $37,36 \text{ km}^2$

Sumber/Source: Dirjen PUM Kemendagri (Permendagri No. 56-2015)



Terdapat 17 Gunung Api di Jawa Barat  
Dengan Gunung Tertinggi Gunung Ceremai 3.078 m  
There are 17 volcanoes in Jawa Barat  
With Mount Ciremai the highest mountain is 3,078 m

Sumber/Source: Departemen Pertambangan Direktorat Teknologi Vulkanologi Bandung



**PENJELASAN TEKNIS**

1. Topografi adalah keadaan muka bumi pada suatu kawasan atau daerah.
  - a. Puncak adalah bagian paling atas gunung/pegunungan.
  - b. Lereng adalah bagian dari gunung/pegunungan/bukit yang letaknya di antara puncak sampai lembah.
  - c. Lembah adalah daerah rendah diantara dua gunung/pegunungan atau daerah yang mempunyai kedudukan lebih rendah dibandingkan daerah sekitarnya. Lembah di daerah pegunungan lipatan sering disebut slinkin. Lembah di daerah pegunungan patahan disebut graben atau slenk. Sedangkan lembah di daerah yang bergunung-gunung disebut lembah antar pegunungan.
  
2. Dataran adalah bagian atau sisi bidang tanah yang tampak datar, rata, dan membentang.

**TECHNICAL NOTES**

1. *Topography is the state of the earth in a certain area or region.*
  - a. *Peak is the highest part of mount/mountain.*
  - b. *Slope is part of the mount/mountain/hill which lies between the peak to the valley.*
  - c. *Valley is a low area between two mounts/mountains or area that have a position lower than the surrounding areas. Valley in mountainous area is often called syncline. Valley in a mountainous area is called graben fault or slenk. While the valley in the mountainous area is called the valley between the mountains.*
  
2. *Flat is a part or side of parcels of land that looked plane, flat, and stretches.*



**ULASAN**

Provinsi Jawa Barat merupakan daratan yang dibedakan atas wilayah pegunungan curam di selatan dengan ketinggian lebih dari 1.500 m dpl, wilayah lereng bukit yang landai di tengah dengan ketinggian 100-1.500 m dpl, wilayah dataran luas di utara dengan ketinggian 0-10 m dpl, dan wilayah aliran sungai. Jawa Barat terletak pada posisi antara 5°50'-7°50' Lintang Selatan dan 104°48'-108°48' Bujur Timur. Luas wilayah Jawa Barat adalah berupa daratan seluas 35.377,76 km<sup>2</sup>.

Tahun 2017, wilayah administrasi Provinsi Jawa Barat terdiri dari 18 wilayah kabupaten dan 9 kota, berdasarkan Peraturan Menteri Dalam Negeri no. 56 tahun 2015 luas daratan masing-masing Kabupaten/Kota, yaitu: Bogor (2.710,62 km<sup>2</sup>), Sukabumi (4.145,70 km<sup>2</sup>), Cianjur (3.840,16 km<sup>2</sup>), Bandung (1.767,96 km<sup>2</sup>), Garut (3.074,07 km<sup>2</sup>), Tasikmalaya (2.551,19 km<sup>2</sup>), Ciamis (1.414,71 km<sup>2</sup>), Kuningan (1.110,5662 km<sup>2</sup>), Cirebon (984,5262 km<sup>2</sup>), Majalengka (1.204,24 km<sup>2</sup>), Sumedang (1.518,33 km<sup>2</sup>), Indramayu (2.040,11 km<sup>2</sup>), Subang (1.893,95 km<sup>2</sup>), Purwakarta (825,74 km<sup>2</sup>) Karawang (1.652,20 km<sup>2</sup>), Bekasi (1.224,88 km<sup>2</sup>), Bandung Barat (1.305,77 km<sup>2</sup>),

**DESCRIPTION**

*Jawa Barat Province is the land that distinguished the steep mountainous region in the south with a height of more than 1,500 m above sea level, the area of gently sloping hillside in the middle with a height of 100-1500 m above sea level, in the northern region of vast plains with a height of 0-10 m above sea level, and region River flow. Jawa Barat is located in the intermediate position 5°50'-7°50' south latitude and 104°48'-108°48' east longitude. The area of Jawa Barat is in the form of a land area of 35,377.76 km<sup>2</sup>.*

*In 2017, Jawa Barat is divided into 18 regencies and 9 municipality, based on home affairs regulation no. 56/2015 the land area of each regency/municipality is Bogor (2,710.62 km<sup>2</sup>), Sukabumi (4,145.70 km<sup>2</sup>), Cianjur (3,840.16 km<sup>2</sup>), Bandung (1,767.96 km<sup>2</sup>), Garut (3,074.07 km<sup>2</sup>), Tasikmalaya (2,551.192 km<sup>2</sup>), Ciamis (1,414.71 km<sup>2</sup>), Kuningan (1,110.56 km<sup>2</sup>), Cirebon (984.52 km<sup>2</sup>), Majalengka (1,204.24 km<sup>2</sup>), Sumedang (1,518.33 km<sup>2</sup>), Indramayu (2,040.11 km<sup>2</sup>), Subang (1,893.95 km<sup>2</sup>), Purwakarta (825.74 km<sup>2</sup>) Karawang (1,652.20 km<sup>2</sup>), Bekasi (1,224.88 km<sup>2</sup>), Bandung Barat (1,305.7762 km<sup>2</sup>), Pangandaran*



Pangandaran (1.010,00 km<sup>2</sup>), Kota Bogor (118,50 km<sup>2</sup>), Kota Sukabumi (48,25 km<sup>2</sup>), Kota Bandung (167,67 km<sup>2</sup>), Kota Cirebon (37,36 km<sup>2</sup>), Kota Bekasi (206,61 km<sup>2</sup>), Kota Depok (200,29 km<sup>2</sup>), Kota Cimahi (39,27 km<sup>2</sup>), Kota Tasikmalaya (171,61 km<sup>2</sup>),serta Kota Banjar (113,49 km<sup>2</sup>).

Wilayah Provinsi Jawa Barat bagian utara berbatasan dengan Laut Jawa, bagian selatan berbatasan dengan Samudera Hindia, bagian barat berbatasan dengan Provinsi Banten dan Provinsi DKI Jakarta, dan bagian timur berbatasan dengan Provinsi Jawa Tengah.

*(1,010.00 km<sup>2</sup>), Bogor Municipality (118.50 km<sup>2</sup>), Sukabumi Municipality (48.25 km<sup>2</sup>), Bandung Municipality (167.67 km<sup>2</sup>), Cirebon Municipality (37.36 km<sup>2</sup>), Bekasi Municipality (206.61 km<sup>2</sup>), Depok Municipality (200.29 km<sup>2</sup>), Cimahi Municipality (39.27 km<sup>2</sup>), Tasikmalaya Municipality (171.61 km<sup>2</sup>), and Banjar Municipality (113. km<sup>2</sup>).*

*Territorial Boundaries of Jawa Barat Province in northern area bordered by Java Sea, southern area border by Indian Ocean, western area border by Banten Province and Special Province of Jakarta, and eastern area bordered by Jawa Tengah Province.*



**Gambar 1** **Persentase Luas Wilayah Menurut Kabupaten/Kota di Provinsi Jawa Barat, 2017**  
**Picture** **Percentage Total Area by Regency and Municipality in Jawa Barat Province, 2017**

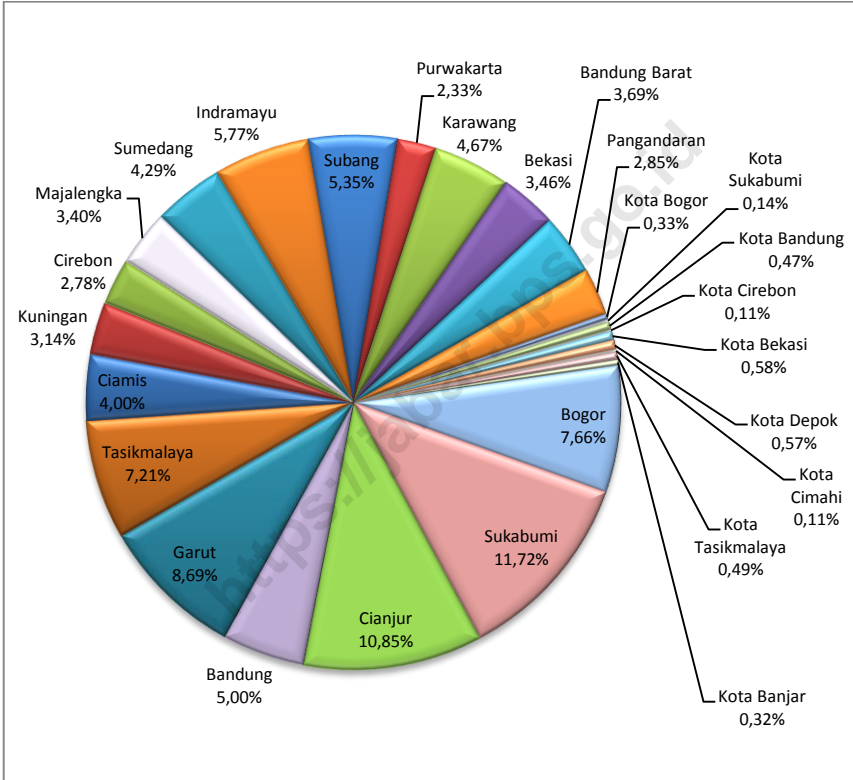



## 1.1 GEOGRAFI/GEOGRAPHY

**Tabel 1.1.1 Luas Wilayah Menurut Kabupaten/Kota di Provinsi Jawa Barat, 2017**  
**Table Total Area by Regency/City in Jawa Barat Province, 2017**

Kabupaten/Kota Regency/City	Luas (km <sup>2</sup> ) Total Area (square.km)	Persentase Percentage
(1)	(2)	(3)
<b>Kabupaten/Regency</b>		
01. Bogor	2 710,62	7,66
02. Sukabumi	4 145,70	11,72
03. Cianjur	3 840,16	10,85
04. Bandung	1 767,96	5,00
05. Garut	3 074,07	8,69
06. Tasikmalaya	2 551,19	7,21
07. Ciamis	1 414,71	4,00
08. Kuningan	1 110,56	3,14
09. Cirebon	984,52	2,78
10. Majalengka	1 204,24	3,40
11. Sumedang	1 518,33	4,29
12. Indramayu	2 040,11	5,77
13. Subang	1 893,95	5,35
14. Purwakarta	825,74	2,33
15. Karawang	1 652,20	4,67
16. Bekasi	1 224,88	3,46
17. Bandung Barat	1 305,77	3,69
18. Pangandaran	1 010,00	2,85
<b>Kota/City</b>		
19. Bogor	118,50	0,33
20. Sukabumi	48,25	0,14
21. Bandung	167,67	0,47
22. Cirebon	37,36	0,11
23. Bekasi	206,61	0,58
24. Depok	200,29	0,57
25. Cimahi	39,27	0,11
26. Tasikmalaya	171,61	0,49
27. Banjar	113,49	0,32
<b>Jawa Barat</b>	<b>35 377,76</b>	<b>100,00</b>

Sumber: Dirjen PUM Kemendagri (Permendagri No. 56-2015)

Source: Dirjen PUM Kemendagri (Permendagri No. 56-2015)

**Tabel 1.1.2 Posisi Geografi dan Tinggi Gunung Api di Provinsi Jawa Barat, 2017**  
**Table** **Geographical Position and Height of Vulcanos in Jawa Barat Province, 2017**

Nama Gunung/ Name of Mountain	Posisi Geografi dari Jakarta/ Geographical Position from Jakarta (LS/BT)	Tinggi Gunung/ Height of Vulcanos (m)
(1)	(2)	(3)
01. Karang	6° 60'/106°02'	1 778
02. Kiara Beres-Gagak	6°43'/106°39'	1 511
03. Gagak	7°12'/107°43'	1 917
04. Perbakti	6°45'/106°40'	1 699
05. Salak	6°43'/106°44'	2 211
06. Gede	6047'/106°59'	2 958
07. Patuha	7°09'/107°23'	2 434
08. Wayang	7°12'/107°38'	2 182
09. Windu	7°13'/107°37'	2 054
10. Tangkuban Parahu	6°46'/107°36'	2 084
11. Papandayan	7°19'/107°44'	2 665
12. Kawah Manuk	7°13'/107°44'	1 950
13. Kawah Kamojang	7°07'/107°48'	1 730
14. Guntur	7°08'/107°20'	2 249
15. Galunggung	7°15'/108°03'	2 168
16. Kawah Karah	7°15'/108°05'	1 125
17. Ceremai	6°53'/108°24'	3 078

Sumber: Departemen Pertambangan Direktorat Teknologi Vulkanologi Bandung  
 Source: Department of Mining Directorate of Vulcanology Bandung



**Tabel 1.1.3 Ketersediaan Sumber Daya Air Berdasarkan Wilayah Sungai di Provinsi Jawa Barat, 2017**  
**Availability of Water Resources by River Region in Jawa Barat Province, 2017**

Wilayah Sungai <i>River Region</i>	Luas / Total Area Km <sup>2</sup>	Potensi SDA <i>Potential</i> (Juta M <sup>3</sup> / Tahun)	Ketersediaan Air Permukaan <i>Availability of Water Resources</i> (Juta M <sup>3</sup> /Tahun)		
			0.90	0.80	0.50
(1)	(2)	(3)	(4)	(5)	(6)
1. Ciliwung	3 675 ,40	5 538 ,62	9 990 ,35	9 011 ,32	7 802 ,52
2. Cisadea - Cibareno	6 693 ,60	10 987 ,47	7 586 ,62	5 789 ,65	5 618 ,55
3. Citarum	11 436 ,90	12 924 ,43	10 724 ,80	7 606 ,45	7 243 ,98
4. Cimanuk - Cisanggarung	7 157 ,50	7 878 ,07	7 111 ,68	5 854 ,20	5 851 ,24
5. Citanduy	2 682 ,00	3 542 ,59	3 079 ,13	2 613 ,87	2 482 ,36
6. Ciwulan - Cilaki	5 415 ,00	7 152 ,60	5 280 ,45	6 220 ,33	5 014 ,76
<b>Jumlah/Total</b>	<b>37 060 ,40</b>	<b>48 023 ,78</b>	<b>43 773 ,03</b>	<b>37 095 ,82</b>	<b>34 013 ,41</b>

Sumber: Dinas Pengelolaan Sumber Daya Air Provinsi Jawa Barat  
 Source: Provincial Irrigation Services of Jawa Barat

**Tabel 1.1.4 Daerah Irigasi yang Menjadi Kewenangan Pemerintah Kabupaten/Kota di Provinsi Jawa Barat, 2017**  
***Irrigation Area that Became the Authority of Regency/City Government in Jawa Barat Province, 2017***

Kabupaten/Kota	Irigasi Permukaan		Irigasi Air Tanah		Irigasi Tambak	
	Luas(Ha)	Jumlah D I	Luas(Ha)	Jumlah D I	Luas(Ha)	Jumlah D I
(1)	(2)	(3)	(4)	(5)	(6)	(7)
<b>Kabupaten/Regency</b>						
01. Bogor	43 608	980	-	-	-	-
02. Sukabumi	28 650	157	-	-	-	-
03. Cianjur	31 798	161	25	2	-	-
04. Bandung	25 701	549	76	4	-	-
05. Garut	16 067	38	1 454	50	-	-
06. Tasikmalaya	58 011	1 486	-	-	-	-
07. Ciamis	16 990	296	-	-	-	-
08. Kuningan	10 034	55	273	12	-	-
09. Cirebon	21 853	67	204	9	-	-
10. Majalengka	22 518	396	1 501	66	-	-
11. Sumedang	14 242	133	182	6	-	-
12. Indramayu	3 503	10	1 281	52	-	-
13. Subang	20 122	289	363	16	6 531	8
14. Purwakarta	7 270	64	363	17	-	-
15. Karawang	9 792	48	-	-	2 526	3
16. Bekasi	3 254	21	-	-	-	-
17. Bandung Barat	4 545	10	-	-	-	-
18. Pangandaran	5 588	69	-	-	-	-
<b>Kota/City</b>						
19. Bogor	256	6	-	-	-	-
20. Sukabumi	2 119	20	-	-	-	-
21. Bandung	28	2	-	-	-	-
22. Cirebon	0	0	-	-	-	-
23. Bekasi	0	0	-	-	-	-
24. Depok	64	2	-	-	-	-
25. Cimahi	226	5	-	-	-	-
26. Tasikmalaya	4 239	51	-	-	-	-
27. Banjar	322	6	-	-	-	-
<b>Jumlah/Total</b>	<b>350 800</b>	<b>4 921</b>	<b>5 722</b>	<b>234</b>	<b>9 057</b>	<b>11</b>

Sumber: Dinas Pengelolaan Sumber Daya Air Provinsi Jawa Barat  
 Source: Provincial Irrigation Services of Jawa Barat



**Tabel 1.1.5** Kondisi Jaringan Irigasi Berdasarkan Wilayah Daerah Irigasi yang Menjadi Kewenangan Pemerintah Provinsi Jawa Barat (%), 2017  
**Table** *Condition of Irrigation Network by Region of Irrigation that Becomes the Authority of Jawa Barat Provincial Government (%), 2017*

Daerah Irigasi <i>Region of Irrigation</i>	Kondisi Jaringan Irigasi/ <i>Condition of Irrigation Network</i>			
	Baik	Rusak ringan	Rusak Sedang	Rusak Berat
(1)	(2)	(3)	(4)	(5)
1. Ciliwung-Cisadane	50,16	20,59	14,84	14,41
2. Cisadea - Cibareno	62,04	20,65	7,66	9,65
3. Citarum	58,44	18,14	12,48	10,93
4. Cimanuk - Cisanggarung	52,71	17,41	13,64	16,23
5. Citanduy	48,95	28,71	12,28	10,06
6. Ciwulan - Cilaki	60,27	14,83	5,62	19,29
<b>Rata - Rata</b>	<b>55,43</b>	<b>20,06</b>	<b>11,09</b>	<b>13,43</b>

Sumber: Dinas Pengelolaan Sumber Daya Air Provinsi Jawa Barat  
 Source: *Provincial Irrigation Services of Jawa Barat*



**Tabel 1.1.6** Kondisi Jaringan Irigasi Berdasarkan Wilayah Daerah Irigasi yang Menjadi Kewenangan Pemerintah Menurut Kabupaten/Kota Provinsi Jawa Barat (%), 2016  
**Table** Condition of Irrigation Network by Region of Irrigation that Becomes the Authority by Regency/City of Jawa Barat Provincial Government (%), 2016

Daerah Irigasi Region of Irrigation	Kondisi Jaringan Irigasi/ Condition of Irrigation Network			
	Baik	Rusak ringan	Rusak Sedang	Rusak Berat
(1)	(2)	(3)	(4)	(5)
<b>Kabupaten/Regency</b>				
01. Bogor	20,00	13,00	18,00	49,00
02. Sukabumi	51,51	13,78	15,65	19,06
03. Cianjur	44,75	14,02	14,17	27,06
04. Bandung	20,00	22,20	22,40	35,40
05. Garut	40,00	15,00	25,00	20,00
06. Tasikmalaya	43,00	18,00	24,00	15,00
07. Ciamis	44,33	19,79	22,09	13,79
08. Kuningan	95,00	5,00	-	-
09. Cirebon	54,00	16,96	22,57	6,47
10. Majalengka	35,32	64,68	-	-
11. Sumedang	25,00	20,00	30,00	25,00
12. Indramayu	20,00	10,00	30,00	40,00
13. Subang	50,00	15,00	10,00	25,00
14. Purwakarta	-	-	-	-
15. Karawang	-	-	-	-
16. Bekasi	20,00	30,00	15,00	35,00
17. Bandung Barat	40,00	20,00	20,00	20,00
18. Pangandaran	9,80	1,25	35,38	53,58
<b>Kota/City</b>				
19. Bogor	6,00	44,00	50,00	-
20. Sukabumi	59,00	18,00	11,00	12,00
21. Bandung	-	-	-	-
22. Cirebon	-	-	-	-
23. Bekasi	-	-	-	-
24. Depok	-	-	-	-
25. Cimahi	-	-	-	-
26. Tasikmalaya	55,00	15,00	20,00	10,00
27. Banjar	40,80	1,02	21,37	36,82
<b>Rata-rata</b>	<b>38,67</b>	<b>18,83</b>	<b>22,17</b>	<b>30,33</b>

Sumber: Dinas Pengelolaan Sumber Daya Air Provinsi Jawa Barat

Source: Provincial Irrigation Services of Jawa Barat

**Tabel 1.1.7** Jumlah Formasi dan PPAT Menurut Kabupaten/Kota di Provinsi Jawa Barat, 2017  
**Table** Number of Location Permitted Decree and Notary Public by Regency/City in Jawa Barat Province, 2017

Kabupaten/Kota Regency/City	PPAT/ Legal Consulant (Ha)	PPAT SMT (Sementara)/ Temporary Legal Consulant (Ha)	Jumlah/ Total (Ha)
(1)	(2)	(3)	(4)
<b>Kabupaten/Regency</b>			
01. Bogor	338	40	378
02. Sukabumi	84	47	131
03. Cianjur	98	32	130
04. Bandung	296	31	327
05. Garut	26	42	68
06. Tasikmalaya	10	0	10
07. Ciamis	8	0	8
08. Kuningan	13	32	45
09. Cirebon	68	40	108
10. Majalengka	18	26	44
11. Sumedang	65	27	92
12. Indramayu	29	34	63
13. Subang	56	30	86
14. Purwakarta	63	17	80
15. Karawang	150	30	180
16. Bekasi	243	23	266
17. Bandung Barat	135	16	151
18. Pangandaran	6	0	6
<b>Kota/City</b>			
19. Bogor	102	6	108
20. Sukabumi	16	7	23
21. Bandung	239	30	269
22. Cirebon	24	5	29
23. Bekasi	163	12	175
24. Depok	244	11	255
25. Cimahi	47	3	50
26. Tasikmalaya	33	10	43
27. Banjar	5	4	9
<b>Jawa Barat</b>	<b>2 579</b>	<b>555</b>	<b>3 134</b>

Sumber: Badan Pertanahan Nasional  
 Source: National Land Agency

**Tabel 1.1.8** Jumlah Bidang Tanah yang Terdaftar dari Kantor Pertanahan tahun 1960 - Februari 2017 (Bidang)  
**Table** *Number of Registered Lands in National Land Agency 1960-Februari 2017 (Field)*

Kabupaten/Kota Regency/City	Hak Milik/ The Right of Ownership	Hak Guna Usaha/ The Right to Cultivate	Hak Guna Bangunan/ The Right to Build	Hak Pakai/ Rights to Used The Right of Use
(1)	(2)	(3)	(4)	(5)
<b>Kabupaten/Regency</b>				
01. Bogor	510.500	-	435.860	4.820
02. Sukabumi	243.811	-	32.563	4.782
03. Cianjur	137.767	-	19.746	662
04. Bandung	366.324	-	157.651	902
05. Garut	217.703	-	23.284	1.241
06. Tasikmalaya	226.240	-	8.240	369
07. Ciamis	144.680	-	7.218	344
08. Kuningan	16.146	-	10.240	864
09. Cirebon	249.100	-	73.264	2.720
10. Majalengka	125.840	-	8.180	445
11. Sumedang	231.770	-	23.086	1.040
12. Indramayu	138.680	-	15.979	1.560
13. Subang	216.580	-	20.640	1.500
14. Purwakarta	173.080	-	26.460	840
15. Karawang	450.460	-	119.840	1.060
16. Bekasi	466.180	-	519.160	1.200
17. Bandung Barat	135.368	-	49.100	611
18. Pangandaran	63.889	-	63.889	227
<b>Kota/City</b>				
19. Bogor	137.420	-	74.320	840
20. Sukabumi	62.780	-	12.220	280
21. Bandung	506.654	-	103.169	11.609
22. Cirebon	84.460	-	22.592	263
23. Bekasi	445.926	-	290.582	134
24. Depok	404.698	-	139.520	960
25. Cimahi	90.080	-	17.320	348
26. Tasikmalaya	140.420	-	24.500	980
27. Banjar	44.247	-	2.120	260
<b>Jawa Barat</b>	<b>6.030.803</b>	<b>-</b>	<b>2.300.743</b>	<b>40.481</b>

Lanjutan Tabel/*Continued Table 1.1.8*

Kabupaten/Kota <i>Regency/City</i>	Hak Pengelolaan/ <i>The Right of Management</i>	Hak Wakaf/ <i>The Right of Endowments</i>	Hak Milik Atas Satuan Rumah Susun/ <i>Strata Title</i>	Jumlah/ <i>Total</i>
(1)	(6)	(7)	(8)	(9)
<b>Kabupaten/Regency</b>				
01. Bogor	44	1 320	1504	954 048
02. Sukabumi	12	132	0	281 300
03. Cianjur	0	360	0	158 535
04. Bandung	23	3.920	940	529.724
05. Garut	8	300	58	242.594
06. Tasikmalaya	0	522	0	235.371
07. Ciamis	4	320	0	152 566
08. Kuningan	4	406	0	27.660
09. Cirebon	43	720	1	325.848
10. Majalengka	5	180	0	134.650
11. Sumedang	3	228	2.560	258.687
12. Indramayu	66	1.860	2	158.147
13. Subang	4	280	0	239 004
14. Purwakarta	14	840	80	201 314
15. Karawang	120	1 420	0	572 900
16. Bekasi	0	180	4780	991 500
17. Bandung Barat	23	686	0	185 788
18. Pangandaran	0	60	0	128 065
<b>Kota/City</b>			<b>0</b>	
19. Bogor	63	204	2920	215 767
20. Sukabumi	2	82	740	76.104
21. Bandung	24	1.920	20.020	643.396
22. Cirebon	120	140	0	107 575
23. Bekasi	35	36	10.940	747.653
24. Depok	14	1.405	10.707	557.304
25. Cimahi	4	300	550	108 602
26. Tasikmalaya	2	420	0	166 322
27. Banjar	0	65	0	46 692
<b>Jawa Barat</b>	<b>637</b>	<b>18.306</b>	<b>55.766</b>	<b>8.447.116</b>

Sumber: Badan Pertanahan Nasional  
*Source: National Land Agency*

## 1.2 IKLIM/CLIMATE

**Tabel 1.2.1 Rata-Rata Suhu Udara, Kelembaban, Tekanan Udara, Kecepatan Angin, Curah Hujan, dan Penyinaran Matahari Menurut Stasiun di Provinsi Jawa Barat, 2017**  
***Average Temperature, Humidity, Atmospheric Pressure, Wind Velocity, Precipitation, Duration of Sunshine by Monitoring Station in Jawa Barat Province, 2017***

Uraian	Stasiun/Station
(1)	(2)
<b>Suhu/Temperature (°C)</b>	
Maksimum/Maximum	32,2
Minimum/Minimum	18,2
Rata-rata/Average	23,3
<b>Kelembaban Udara (persen)</b> <b>Humidity (percent)</b>	
Maksimum/Maximum	82
Minimum/Minimum	71
Rata-rata/Average	77,25
<b>Tekanan Udara/Atmospheric Pressure (mb)</b>	923
<b>Kecepatan Angin/Wind Velocity (knot)</b>	5
<b>Curah Hujan/Precipitation (mm<sup>3</sup>)</b>	191,4
<b>Penyinaran Matahari (persen)</b> <b>Duration of Sunshine (percent)</b>	58,7

Sumber: Badan Meteorologi Klimatologi dan Geofisika, Stasiun Geofisika Kelas 1 Bandung  
 Source: Meteorology Climatology and Geophysics Agency, Geophysical Station Class 1 Bandung



**Tabel 1.2.2 Rata-rata Suhu dan Kelembaban Udara Menurut Bulan di Provinsi Jawa Barat, 2017**  
**Average Temperature and Humidity by Month in Jawa Barat Province, 2017**

Bulan/Month	Suhu Udara/Temperature (°C)			Kelembaban Udara/Humidity (%)		Rata-rata Average
	Maks Max	Min	Rata-rata Average	Maks Max	Min	
(1)	(2)	(3)	(4)	(5)	(6)	(7)
Januari/January	29,2	21,2	21,9	88	52	74
Februari/February	28,3	20,4	23	89	69	81
Maret/March	29,2	20,2	23,3	90	64	80
April/April	28,2	20,7	23,6	90	70	81
Mei/May	29,5	20,2	23,9	90	64	78
Juni/June	28,6	20	23,4	90	64	79
Juli/July	29,2	19,5	23,4	84	63	74
Agustus/August	29,8	18,8	23,3	79	62	71
September/September	30,5	19,4	23,7	89	52	71
Oktober/October	29,8	20,2	23,4	91	67	80
November/November	32,2	18,2	23,1	92	65	82
Desember/December	31,6	19,2	23,9	89	64	76

Sumber: Badan Meteorologi Klimatologi dan Geofisika, Stasiun Geofisika Kelas 1 Bandung

Source: Meteorology Climatology and Geophysics Agency, Geophysical Station Class 1 Bandung

**Tabel 1.2.3 Rata-Rata Tekanan Udara, Kecepatan Angin dan Penyinaran Matahari Menurut Bulan di Provinsi Jawa Barat, 2017**  
**Table Average Atmospheric Pressure, Wind Velocity and Duration of Sunshine by Month in Jawa Barat Province, 2017**

Bulan/Month	Tekanan Udara/atmospheric Pressure (mb)	Kecepatan angin/Wind velocity (Knot)	Penyinaran Matahari Duration of Sunshine (%)
(1)	(2)	(3)	(4)
Januari/January	922,3	5	56
Februari/February	923,2	5	40
Maret/March	923,3	5	53
April/April	923,4	4	49
Mei/May	923,3	4	62
Juni/June	923,9	4	56
Juli/July	924	5	69
Agustus/August	923,6	5	77
September/September	923,9	4	69
Oktober/October	922,8	4	56
November/November	921,1	5	35
Desember/December	922	6	54

Sumber: Badan Meteorologi Klimatologi dan Geofisika, Stasiun Geofisika Kelas 1 Bandung  
 Source: Meteorology Climatology and Geophysics Agency, Geophysical Station Class 1 Bandung



**Tabel 1.2.4** Jumlah Curah Hujan dan Hari Hujan Menurut Bulan di Provinsi Jawa Barat, 2017  
**Table** *Amount of Precipitation and Number of Rainy Days by Month in Jawa Barat Province, 2017*

Bulan/Month	Curah Hujan Precipitation (mm <sup>3</sup> )	Hari Hujan Rainy Days
(1)	(2)	(3)
Januari/January	65	23
Februari/February	199,3	24
Maret/March	389,3	27
April/April	220	27
Mei/May	222,3	18
Juni/June	106,4	17
Juli/July	39,1	14
Agustus/August	48	6
September/September	91	12
Oktober/October	345	24
November/November	442	24
Desember/December	129,9	20

Sumber: Badan Meteorologi Klimatologi dan Geofisika, Stasiun Geofisika Kelas 1 Bandung

Source: Meteorology Climatology and Geophysics Agency, Geophysical Station Class 1 Bandung



# PEMERINTAHAN GOVERNMENT



**Pegawai Negeri Sipil  
Menurut Jenis Kelamin  
di Jawa Barat  
2017**  
*Number of  
Civil Servants  
by Sex in Jawa Barat*



**Laki-Laki  
Male  
167 144**



**Perempuan  
Female  
164 183**



Sumber : BKN Wilayah III Jawa Barat  
Source : State Personnel Administration Board Region III Jawa Barat



**Jumlah Anggota Dewan Perwakilan Rakyat Daerah  
Menurut Jenis Kelamin di Provinsi Jawa Barat  
2017**  
*Number of Members of The Regional House of  
Representatives by Sex in Jawa Barat Province*

**78** **Laki-Laki**  
*Male*



**22** **Perempuan**  
*Female*

Sumber : Sekretariat DPRD Provinsi Jawa Barat  
Source : House of Parliament of Jawa Barat Province

**Jumlah Kecamatan dan Desa/Kelurahan  
di Provinsi Jawa Barat 2017**  
*Number of Sub Districts  
and Villages in West Java Province*

Sumber : Badan Pusat Statistik Provinsi Jawa Barat  
Source : BPS-Statistics of Jawa Barat Province

**Kecamatan  
Subdistrict  
627**

**Perdesaan  
Rural  
3 291**

**Perkotaan  
Urban  
2 672**



**PENJELASAN TEKNIS**

1. Anggota Dewan Perwakilan Rakyat Daerah (DPRD) dipilih melalui pemilihan umum (pemilu) dan dilantik dalam masa jabatan lima tahun.
2. Pegawai Negeri Sipil (PNS) adalah setiap warga negara Republik Indonesia yang telah memenuhi syarat yang ditentukan, diangkat oleh pejabat yang berwenang dan disertai tugas dalam jabatan negeri, atau disertai tugas negara lainnya, dan digaji berdasarkan peraturan perundang-undangan yang berlaku. PNS terdiri dari PNS pusat dan PNS daerah.
3. Desa adalah desa dan desa adat atau yang disebut dengan nama lain, selanjutnya disebut Desa adalah kesatuan masyarakat hukum yang memiliki batas wilayah yang berwenang untuk mengatur dan mengurus urusan pemerintahan, kepentingan masyarakat setempat berdasarkan prakarsa masyarakat, hak asal usul, dan/atau hak tradisional yang diakui dan dihormati dalam system Pemerintahan Negara Kesatuan Republik Indonesia (Undang-

**TECHNICAL NOTES**

1. *Regional House of Representatives (DPRD) members are elected through a general election and appointed for a five-years membership.*
2. *Civil servants (PNS) is every citizen of the Republic of Indonesia which have been determined eligible, be appointed by the competent authority and assigned the task in a country office, or charge of any other country, and paid based on legislation and regulations. PNS consists of the central and regional civil servants.*
3. *Village is village and custom village or that is called by other terms, hereinafter referred to as the village is the unity of the legal community who have territorial boundaries that are authorized to regulate and manage government affairs, the interest of local communities based on community initiatives, the origin and local customs that are acknowledged and respected within the unitary System of Government Republic of Indonesia (Law No. 6 Year 2014 about Village).*

- Undang Nomor 6 Tahun 2014 tentang Desa).
4. Kelurahan adalah suatu wilayah yang dipimpin oleh seorang Lurah sebagai perangkat daerah kabupaten dan atau daerah kota di bawah kecamatan (Undang-Undang No. 32 Tahun 2004 tentang Pemerintahan Daerah).
  4. *Special village is an area that is led by a special village head (Lurah) as an apparatus of regency and or municipality under the district (Law No.32 Year 2004 about Local Governmental).*

<https://jabar.bps.go.id>





## ULASAN

## DESCRIPTION

Provinsi Jawa Barat terdiri dari 27 Kabupaten/Kota, meliputi 18 Kabupaten dan 9 Kota, sedangkan jumlah kecamatan sebanyak 627 kecamatan, daerah perkotaan 2.672 dan 3.291 perdesaan.

Jumlah Pegawai Negeri Sipil daerah di Jawa Barat pada tahun 2017 sebanyak 331.327 orang yang terdiri dari Golongan I 4.451 orang, Golongan II 50.779 orang, Golongan III 160.940 orang dan Golongan IV 115.157 orang.

Jumlah anggota DPRD Provinsi Jawa Barat menurut Partai Politik pada tahun 2017, Laki-laki sebanyak 78 orang sedangkan Perempuan 22 orang. Dengan komposisi tiga terbesar adalah fraksi Partai Demokrasi Perjuangan sebanyak 20 orang, fraksi Partai Golongan Karya 17 orang dan fraksi partai Demokrat dan fraksi Partai Keadilan Sejahtera masing-masing sebanyak 12 orang.

*Jawa Barat Province consists of 27 regencies/municipalities, covering 18 regencies and 9 municipalities, while the number of 627 subdistricts, 2,672 urban villages and 3,291 rural villages.*

*Number of Civil Servants in Jawa Barat Province in 2017 as many as 331,327 people consisting of 4,451 people rank I, rank II 50,779 people, the rank III and rank IV 160,940 and 115,157 people.*

*In 2017, the parliament members in Jawa Barat Province consisted of 78 males and 22 females. Furthermore, the highest three parties delegation came from Partai Demokrasi Indonesia about 20 persons, Partai Golongan Karya about 17 persons, and Partai Demokrat and Partai Keadilan Sejahtera about 12 persons.*

## 2.1 WILAYAH ADMINISTRATIF/*ADMINISTRATIVE AREA*

**Tabel 2.1.1 Jumlah Kecamatan dan Perdesaan/Perkotaan Menurut Kabupaten/Kota di Provinsi Jawa Barat, 2017**  
***Number of Sub Districts and Rural/Urban by Regency/City in Jawa Barat Province, 2017***

<b>Kabupaten/Kota</b> <b><i>Regency/City</i></b>	<b>Kecamatan</b> <b><i>Subdistrict</i></b>	<b>Perdesaan</b> <b><i>Rural</i></b>	<b>Perkotaan</b> <b><i>Urban</i></b>
(1)	(2)	(3)	(4)
<b>Kabupaten/Regency</b>			
01. Bogor	40	143	292
02. Sukabumi	47	266	120
03. Cianjur	32	287	73
04. Bandung	31	69	211
05. Garut	42	280	162
06. Tasikmalaya	39	275	76
07. Ciamis	27	200	65
08. Kuningan	32	253	123
09. Cirebon	40	112	312
10. Majalengka	26	220	123
11. Sumedang	26	206	77
12. Indramayu	31	207	110
13. Subang	30	200	53
14. Purwakarta	17	119	73
15. Karawang	30	183	126
16. Bekasi	23	86	101
17. Bandung Barat	16	84	81
18. Pangandaran	10	81	12
<b>Kota/City</b>			
19. Bogor	6	-	68
20. Sukabumi	7	-	33
21. Bandung	30	-	151
22. Cirebon	5	-	22
23. Bekasi	12	-	56
24. Depok	11	-	63
25. Cimahi	3	-	15
26. Tasikmalaya	10	8	61
27. Banjar	4	12	13
<b>Jawa Barat</b>	<b>627</b>	<b>3 291</b>	<b>2 672</b>

Sumber/Source: Badan Pusat Statistik Provinsi Jawa Barat/ *BPS-Statistics of Jawa Barat Province*



## 2.2 DEWAN PERWAKILAN RAKYAT DAERAH

### *THE REGIONAL HOUSE OF REPRESENTATIVE*

**Tabel 2.2.1 Jumlah Anggota Dewan Perwakilan Rakyat Daerah Menurut Partai Politik dan Jenis Kelamin di Provinsi Jawa Barat, 2017**

*Number of Members of The Regional House of Representatives by Political parties and Sex in Jawa Barat Province, 2017*

	Partai Politik <i>Political Parties</i>	Jenis Kelamin/Sex		
		Laki-Laki <i>Male</i>	Perempuan <i>Female</i>	Jumlah <i>Total</i>
	(1)	(2)	(3)	(4)
1.	Partai Demokrasi Indonesia Perjuangan (PDIP)	14	6	20
2.	Partai Golongan Karya (Golkar)	11	6	17
3.	Partai Keadilan Sejahtera (PKS)	11	1	12
4.	Partai Demokrat (PD)	10	2	12
5.	Partai Gerakan Indonesia Raya (GERINDRA)	9	2	11
6.	Partai Persatuan Pembangunan (PPP)	9	0	9
7.	Partai Keadilan Bangsa (PKB)	4	3	7
8.	Partai Nasional Demokrat (Nasdem)	5	1	6
9.	Partai Amanat Nasional	4	0	4
10	Partai Hati Nurani Rakyat (Hanura)	1	1	2
	<b>Jawa Barat</b>	<b>78</b>	<b>22</b>	<b>100</b>

Sumber/Source: Sekretariat DPRD Provinsi Jawa Barat / House of Parliament of Jawa Barat Province

**Tabel 2.2.2 Jumlah Anggota Dewan Perwakilan Rakyat Daerah Menurut Kabupaten/Kota dan Jenis Kelamin di Provinsi Jawa Barat, 2017**  
***Number of Members of The Regional House of Representatives by Regency/Municipality and Sex in Jawa Barat Province, 2017***

Kabupaten/Kota <i>Regency/City</i>	Jenis Kelamin/Sex		Jumlah <i>Total</i>
	Laki-Laki <i>Male</i>	Perempuan <i>Female</i>	
(1)	(2)	(3)	(4)
<b>Kabupaten/Regency</b>			
01. Bogor	44	6	50
02. Sukabumi	44	6	50
03. Cianjur	41	9	50
04. Bandung	37	12	50
05. Garut	43	7	50
06. Tasikmalaya	42	8	50
07. Ciamis	45	5	50
08. Kuningan	39	11	50
09. Cirebon	36	14	50
10. Majalengka	43	7	50
11. Sumedang	41	9	50
12. Indramayu	39	11	50
13. Subang	43	7	50
14. Purwakarta	34	11	45
15. Karawang	40	10	50
16. Bekasi	44	6	50
17. Bandung Barat	47	3	50
18. Pangandaran	29	6	35
<b>Kota/City</b>			
19. Bogor	37	8	45
20. Sukabumi	27	8	35
21. Bandung	40	10	50
22. Cirebon	27	8	35
23. Bekasi	38	12	50
24. Depok	40	10	50
25. Cimahi	37	8	45
26. Tasikmalaya	38	8	46
27. Banjar	17	8	25

Sumber/Source: Komisi Pemilihan Umum Jawa Barat Pemilihan Umum Jawa Barat / *Electoral Commission Jawa Barat*



### 2.3 PEGAWAI NEGERI SIPIL/CIVIL SERVANTS

**Tabel 2.3.1 Jumlah Pegawai Negeri Sipil Daerah Menurut Kabupaten/Kota dan Jenis Kelamin di Provinsi Jawa Barat, 2017**  
**Table**  
**Number of Civil Servants by Regency/Municipality and Sex in Jawa Barat Province, 2017**

Kabupaten/Kota Regency/City	Jenis Kelamin/Sex		Jumlah Total
	Laki-Laki Male	Perempuan Female	
(1)	(2)	(3)	(4)
<b>Kabupaten/Regency</b>			
01. Bogor	9 368	8 751	18 119
02. Sukabumi	7 896	5 501	13 397
03. Cianjur	7 138	6 152	13 290
04. Bandung	8 043	10 196	18 239
05. Garut	8 627	8 176	16 803
06. Tasikmalaya	6 502	6 787	13 289
07. Ciamis	5 263	5 650	10 913
08. Kuningan	6 415	6 007	12 422
09. Cirebon	7 069	6 785	13 854
10. Majalengka	6 108	5 888	11 996
11. Sumedang	5 594	5 825	11 419
12. Indramayu	7 392	5 329	12 721
13. Subang	6 721	5 947	12 668
14. Purwakarta	4 060	4 216	8 276
15. Karawang	6 392	5 705	12 097
16. Bekasi	5 942	6 448	12 390
17. Bandung Barat	4 116	4 475	8 591
18. Pangandaran	1 941	1 713	3 654
<b>Kota/City</b>			
19. Bogor	3 795	3 821	7 616
20. Sukabumi	2 094	2 136	4 230
21. Bandung	7 301	9 804	17 105
22. Cirebon	2 450	2 732	5 182
23. Bekasi	5 131	6 407	11 538
24. Depok	3 031	4 069	7 100
25. Cimahi	1 904	2 767	4 671
26. Tasikmalaya	3 396	3 980	7 376
27. Banjar	1 371	1 351	2 722
<b>Jumlah / Total</b>	<b>145 060</b>	<b>146 618</b>	<b>291 678</b>

Sumber/Source: BKN Wilayah III Jawa Barat / State Personnel Administration Board Region III Jawa Barat

**Tabel 2.3.2 Jumlah Pegawai Negeri Sipil Menurut Dinas/Instansi Pemerintah dan Jenis Kelamin di Provinsi Jawa Barat, 2017**  
**Number of Civil Servants by Institution/Office and Sex in Jawa Barat Province, 2017**

Dinas/Instansi Pemerintahan <i>Institution/Office</i>	Jenis Kelamin/Sex		
	Laki-Laki <i>Male</i>	Perempuan <i>Female</i>	Jumlah <i>Total</i>
(1)	(2)	(3)	(4)
Pemerintah Provinsi Jawa Barat	22 084	17 565	39 649
<b>Kabupaten/Regency</b>			
1. Pemerintah Kabupaten Bogor	9 368	8 751	18 119
2. Pemerintah Kabupaten Sukabumi	7 896	5 501	13 397
3. Pemerintah Kabupaten Cianjur	7 138	6 152	13 290
4. Pemerintah Kabupaten Bandung	8 043	10 196	18 239
5. Pemerintah Kabupaten Garut	8 627	8 176	16 803
6. Pemerintah Kabupaten Tasikmalaya	6 502	6 787	13 289
7. Pemerintah Kabupaten Ciamis	5 263	5 650	10 913
8. Pemerintah Kabupaten Kuningan	6 415	6 007	12 422
9. Pemerintah Kabupaten Cirebon	7 069	6 785	13 854
10. Pemerintah Kabupaten Majalengka	6 108	5 888	11 996
11. Pemerintah Kabupaten Sumedang	5 594	5 825	11 419
12. Pemerintah Kabupaten Indramayu	7 392	5 329	12 721
13. Pemerintah Kabupaten Subang	6 721	5 947	12 668
14. Pemerintah Kabupaten Purwakarta	4 060	4 216	8 276
15. Pemerintah Kabupaten Karawang	6 392	5 705	12 097
16. Pemerintah Kabupaten Bekasi	5 942	6 448	12 390
17. Pemerintah Kabupaten Bandung Barat	4 116	4 475	8 591
18. Pemerintah Kabupaten Pangandaran	1 941	1 713	3 654
<b>Kota/City</b>			
19. Pemerintah Kabupaten Bogor	3 795	3 821	7 616
20. Pemerintah Kabupaten Sukabumi	2 094	2 136	4 230
21. Pemerintah Kabupaten Bandung	7 301	9 804	17 105
22. Pemerintah Kabupaten Cirebon	2 450	2 732	5 182
23. Pemerintah Kabupaten Bekasi	5 131	6 407	11 538
24. Pemerintah Kabupaten Depok	3 031	4 069	7 100
25. Pemerintah Kabupaten Cimahi	3 031	2 767	4 671
26. Pemerintah Kabupaten Tasikmalaya	3 396	3 980	7 376
27. Pemerintah Kabupaten Banjar	1 371	1 351	2 722
<b>Jumlah/Total</b>	<b>167 144</b>	<b>164 183</b>	<b>331 327</b>

Sumber/Source: BKN Wilayah III Jawa Barat / State Personnel Administration Board Region III Jawa Barat



**Tabel 2.3.3 Jumlah Pegawai Negeri Sipil Menurut Pendidikan Tertinggi yang Ditamatkan dan Jenis Kelamin di Provinsi Jawa Barat, 2017**  
**Number of Civil Servants by Educational Attainment and Sex in Jawa Barat Province, 2017**

Pendidikan Terakhir <i>Educational Attainment</i>	Jenis Kelamin/Sex		
	Laki-Laki <i>Male</i>	Perempuan <i>Female</i>	Jumlah <i>Total</i>
(1)	(2)	(3)	(4)
Sekolah Dasar	3 264	74	3 338
SLTP	3 264	279	5 332
SLTP Kejuruan	175	14	189
SLTA	39 056	16 631	55 687
SLTA Kejuruan	3 342	2 043	5 385
SLTA Keguruan	29	3	32
Diploma I	644	1.444	2 088
Diploma II	18 462	28 687	47 149
Diploma III/Sarjana Muda	8 421	17 007	25 428
Diploma IV	829	1 877	2 706
S-1/Sarjana	76 829	89 484	166 313
S-2	10 901	6 591	17 492
S-3	139	49	188
<b>Jumlah/Total</b>	<b>167 144</b>	<b>164 183</b>	<b>331 327</b>

Sumber/Source: BKN Wilayah III Jawa Barat / State Personnel Administration Board Region III Jawa Barat

**Tabel 2.3.4 Jumlah Pegawai Negeri Sipil Menurut Golongan Kepangkatan di Provinsi Jawa Barat, 2017**  
**Number of Civil Servants by Hierarchy in Jawa Barat Province, 2017**

<b>Golongan Kepangkatan Hierarchy</b>	<b>Laki-Laki</b>	<b>Perempuan</b>	<b>Jumlah/ Total</b>
(1)	(2)	(3)	(4)
<b>Golongan I/Range I</b>			
I/A (Juru Muda)	293	12	305
I/B (Juru Muda Tingkat I)	413	21	434
I/C (Juru)	2 615	151	2 766
I/D (Juru Tingkat I)	919	27	946
<b>Golongan II/Range II</b>			
II/A (Pengatur Muda)	7 201	2 452	9 653
II/B (Pengatur Muda Tingkat I)	8 552	2 283	10 835
II/C (Pengatur)	16 266	6 416	22 682
II/D (Pengatur Tingkat I)	3 526	4 083	7 609
<b>Golongan III/Range III</b>			
III/A (Penata Muda)	15 574	20 868	36 442
III/B (Penata Muda Tingkat I)	20 966	23 961	44 927
III/C (Penata)	17 651	19 517	37 168
III/D (Penata Tingkat I)	20 498	21 905	42 403
<b>Golongan IV/Range IV</b>			
IV/A (Pembina Muda)	35 349	42 886	78 235
IV/B (Pembina Muda Tingkat I)	15 685	18 842	34 527
IV/C (Pembina)	1 493	670	2 163
IV/D (Pembina Tingkat I)	121	79	200
IV/E (Pembina Utama)	22	10	32
<b>Jumlah/Total</b>	<b>167 144</b>	<b>164 183</b>	<b>331 327</b>

Sumber/Source: BKN Wilayah III Jawa Barat / State Personnel Administration Board Region III Jawa Barat



**Tabel 2.3.5 Jumlah Pegawai Negeri Sipil Daerah Menurut Golongan dan Kabupaten/Kota di Provinsi Jawa Barat, 2017**  
**Table** *Number of Civil Servants by Rank and Regency/City in Jawa Barat Province, 2017*

Provinsi/Kabupaten/Kota <i>Province/Regency/City</i>	Golongan/Rank				Jumlah/ <i>Total</i>
	I	II	III	IV	
(1)	(2)	(3)	(4)	(5)	(6)
Pemerintah Provinsi Jawa Barat	495	4 070	19 808	15 276	39.649
<b>Kabupaten/Regency</b>					
01. Bogor	327	3 265	8 762	5 765	18.119
02. Sukabumi	231	2 340	6 517	4 309	13.397
03. Cianjur	149	1 747	6 396	4 998	13.290
04. Bandung	358	3 328	7 373	7 180	18.239
05. Garut	171	2 405	7 949	6 278	16.803
06. Tasikmalaya	84	1164	5718	6 323	13.289
07. Ciamis	108	1 218	4 686	4 901	10.913
08. Kuningan	65	1 911	6 389	4 057	12.422
09. Cirebon	117	1 617	6 709	5 411	13.854
10. Majalengka	104	1 895	5 556	4 441	11.996
11. Sumedang	132	1 394	4 963	4 930	11.419
12. Indramayu	118	2 424	5 574	4 605	12.721
13. Subang	149	2 298	6 939	3 282	12.668
14. Purwakarta	144	1 874	4 522	1 736	8.276
15. Karawang	94	1 622	6 235	4 146	12.097
16. Bekasi	191	1 790	7 458	2 951	12.390
17. Bandung Barat	117	977	3 609	3 888	8.591
18. Pangandaran	16	429	1 611	1 598	3.654
<b>Kota/City</b>					
19. Bogor	261	1 726	3 889	1 740	7.616
20. Sukabumi	81	675	2 557	917	4.230
21. Bandung	331	3 119	8 862	4 793	17.105
22. Cirebon	62	859	3 026	1 235	5.182
23. Bekasi	317	2 080	5 826	3 315	11.538
24. Depok	53	1 476	3 761	1 810	7.100
25. Cimahi	71	928	1 985	1 687	4.671
26. Tasikmalaya	76	1 426	2 970	2 904	7.376
27. Banjar	29	722	1 290	681	2.722
<b>Jumlah/Total</b>	<b>4 451</b>	<b>50 779</b>	<b>160 940</b>	<b>115 157</b>	<b>331 327</b>

Sumber/Source: BKN Wilayah III Jawa Barat / State Personnel Administration Board Region III Jawa Barat

**Tabel 2.3.6 Jumlah Pegawai Negeri Berdasarkan Tingkat Pendidikan Formal dan Jenis Kelamin di Provinsi Jawa Barat, 2017**  
**Table** **Number of Civil Servants by Education Level and Sex in Jawa Barat Province, 2017**

Provinsi/ Kabupaten/Kota Province/ Regency/City	Tingkat pendidikan Formal menurut jenis kelamin/ Education Level by Sex					
	SD		SLTP		SLTA	
	Laki-laki/ Male	Perempuan/ Female	Laki-laki/ Male	Perempuan/ Female	Laki-laki/ Male	Perempuan / Female
(1)	(2)	(3)	(4)	(5)	(6)	(7)
Pemerintah Provinsi Jawa Barat	361	10	470	27	4 115	1 339
<b>Kabupaten/Regency</b>						
01. Bogor	217	2	386	18	2 585	889
02. Sukabumi	141	2	260	13	1 879	581
03. Cianjur	99	1	254	17	1 456	586
04. Bandung	310	3	361	14	2 568	1 622
05. Garut	161	1	267	9	2 095	850
06. Tasikmalaya	95	-	165	5	1 018	523
07. Ciamis	77	3	182	15	1 220	641
08. Kuningan	83	2	87	4	1 583	749
09. Cirebon	81	1	225	7	1 528	615
10. Majalengka	94	1	183	11	1 556	625
11. Sumedang	66	1	296	8	1 296	603
12. Indramayu	83	6	130	8	2 127	668
13. Subang	97	16	144	28	1 892	836
14. Purwakarta	96	3	142	15	1 485	657
15. Karawang	121	2	192	10	1 560	623
16. Bekasi	152	1	179	13	1 096	682
17. Bandung Barat	106	-	154	6	865	433
18. Pangandaran	16	-	31	3	330	132
<b>Kota/City</b>						
19. Bogor	202	4	185	10	1 524	504
20. Sukabumi	68	3	63	16	540	331
21. Bandung	208	5	355	8	2 574	1 441
22. Cirebon	31	1	66	7	725	356
23. Bekasi	166	2	229	10	1 641	840
24. Depok	30	1	58	5	912	472
25. Cimahi	42	2	59	4	606	308
26. Tasikmalaya	49	1	70	-	1 117	578
27. Banjar	12	-	35	2	534	193
<b>Jumlah/Total</b>	<b>3 264</b>	<b>74</b>	<b>5 228</b>	<b>293</b>	<b>42 427</b>	<b>18 677</b>

Lanjutan Tabel/*Continued Table 2.3.6*

Provinsi/ Kabupaten/Kota <i>Province/ Regency/City</i>	Tingkat pendidikan Formal menurut jenis kelamin/ <i>Education Level by Sex</i>					
	D-I/D-II		D-III		D-IV/ S1	
	Laki- laki/ <i>Male</i>	Perem- puan/ <i>Female</i>	Laki- laki/ <i>Male</i>	Perem- puan/ <i>Female</i>	Laki- laki/ <i>Male</i>	Perem- puan/ <i>Female</i>
(1)	(8)	(9)	(10)	(11)	(12)	(13)
Pemerintah Provinsi Jawa Barat	226	54	1 254	1 070	13 320	13 644
<b>Kabupaten/Regency</b>						
01. Bogor	1 778	2 321	396	1 049	3 379	4 051
02. Sukabumi	1 356	1 400	310	733	3 494	2 612
03. Cianjur	914	1 137	305	557	3 726	3 652
04. Bandung	1 281	3 524	415	950	2 790	3 826
05. Garut	1 493	2 447	370	626	3 722	3 993
06. Tasikmalaya	1 063	1 708	287	602	3 475	3 760
07. Ciamis	491	678	261	505	2 704	3 665
08. Kuningan	682	874	243	626	3 363	3 601
09. Cirebon	1 133	1 468	419	911	3 359	3 629
10. Majalengka	772	1 059	305	746	2 951	3 333
11. Sumedang	906	1 504	327	652	2 409	2 918
12. Indramayu	894	831	361	530	3 470	3 179
13. Subang	983	1 240	306	535	2 890	3 121
14. Purwakarta	519	977	186	471	1 437	1 989
15. Karawang	1 040	1 036	318	673	2 854	3 204
16. Bekasi	690	718	280	680	2 927	3 938
17. Bandung Barat	565	951	154	440	2 009	2 495
18. Pangandaran	357	328	127	237	971	977
<b>Kota/City</b>						
19. Bogor	251	681	135	329	1 259	2 065
20. Sukabumi	162	309	148	362	942	1 005
21. Bandung	378	1 578	366	912	2 982	5 443
22. Cirebon	80	209	179	354	1 166	1 645
23. Bekasi	270	896	212	699	2 158	3 568
24. Depok	351	773	184	530	1 318	2 088
25. Cimahi	84	415	193	444	757	1 390
26. Tasikmalaya	326	916	271	575	1 335	1 808
27. Banjar	61	99	109	209	491	762
<b>Jumlah/Total</b>	<b>19 106</b>	<b>30 131</b>	<b>8 421</b>	<b>17 007</b>	<b>77 658</b>	<b>91 361</b>

**Lanjutan Tabel/Continued Table 2.3.6**

Provinsi/ Kabupaten/Kota <i>Province/Regency/City</i>	Tingkat pendidikan Formal menurut jenis kelamin/ <i>Education Level by Sex</i>			
	S2/Master		S3/PhD	
	Laki-laki/ <i>Male</i>	Perempuan/ <i>Female</i>	Laki-laki/ <i>Male</i>	Perempuan/ <i>Female</i>
(1)	(14)	(15)	(16)	(17)
Pemerintah Provinsi Jawa Barat	2.288	1.402	50	19
<b>Kabupaten/Regency</b>				
01. Bogor	622	420	5	1
02. Sukabumi	450	158	6	2
03. Cianjur	382	199	2	3
04. Bandung	314	257	4	-
05. Garut	516	250	3	-
06. Tasikmalaya	394	186	5	3
07. Ciamis	323	143	5	-
08. Kuningan	373	151	1	-
09. Cirebon	324	154	-	-
10. Majalengka	244	113	3	-
11. Sumedang	290	139	4	-
12. Indramayu	320	107	7	-
13. Subang	406	169	3	2
14. Purwakarta	192	104	3	-
15. Karawang	304	155	3	2
16. Bekasi	613	415	5	1
17. Bandung Barat	262	149	1	1
18. Pangandaran	105	36	4	-
<b>Kota/City</b>	622	420	5	1
19. Bogor				
20. Sukabumi	238	225	1	3
21. Bandung	168	109	3	1
22. Cirebon	428	411	10	6
23. Bekasi	201	160	2	-
24. Depok	450	389	5	3
25. Cimahi	177	200	1	-
26. Tasikmalaya	162	203	1	1
27. Banjar	227	102	1	-
<b>Jumlah/Total</b>	<b>10 901</b>	<b>6 591</b>	<b>139</b>	<b>49</b>

Sumber/Source: BKN Wilayah III Jawa Barat / State Personnel Administration Board Region III Jawa Barat



**Tabel 2.3.7 Jumlah Pegawai Negeri Sipil Daerah Berdasarkan Golongan/Ruang di Provinsi Jawa Barat, 2017**  
**Table** **Number of Civil Servants by Rank in Jawa Barat Province, 2017**

Provinsi/ Kabupaten/Kota Province/ Regency/City (1)	Golongan/Rank I				Jumlah/ Total (6)
	A (2)	B (3)	C (4)	D (5)	
Pemerintah Provinsi Jawa Barat	94	10	357	34	495
<b>Kabupaten/Regency</b>					
01. Bogor	17	43	204	63	327
02. Sukabumi	6	35	123	67	231
03. Cianjur	3	5	113	28	149
04. Bandung	16	9	144	22	191
05. Garut	8	8	51	27	94
06. Tasikmalaya	4	4	99	37	144
07. Ciamis	5	29	90	25	149
08. Kuningan	38	55	186	79	358
09. Cirebon	2	-	75	55	132
10. Majalengka	3	25	98	45	171
11. Sumedang	3	3	58	20	84
12. Indramayu	2	11	54	41	108
13. Subang	6	3	100	8	117
14. Purwakarta	6	3	45	11	65
15. Karawang	2	32	53	31	118
16. Bekasi	13	7	67	17	104
17. Bandung Barat	20	25	56	16	117
18. Pangandaran	-	-	15	1	16
<b>Kota/City</b>					
19. Bogor	3		162	36	264
20. Sukabumi	9		59	15	81
21. Bandung	3		202	108	332
22. Cirebon	3		27	24	62
23. Bekasi	28		178	86	319
24. Depok	4		27	20	53
25. Cimahi	4		36	19	75
26. Tasikmalaya	3		50	15	78
27. Banjar	-		30	1	31
<b>Jumlah/Total</b>	<b>305</b>		<b>2,757</b>	<b>960</b>	<b>4 497</b>

Lanjutan Tabel/*Continued Table 2.3.7*

Provinsi/Kabupaten/Kota <i>Province/ Regency/City</i>	Golongan/Rank II				Jumlah/ <i>Total</i>
	A	B	C	D	
(1)	(8)	(9)	(10)	(11)	(12)
Pemerintah Provinsi Jawa Barat	1 153	719	1 821	377	4 070
<b>Kabupaten/Regency</b>					
01. Bogor	604	687	1 436	538	3 265
02. Sukabumi	277	536	1 192	335	2 340
03. Cianjur	393	408	594	352	1 747
04. Bandung	624	584	1 615	505	3 328
05. Garut	572	626	1 003	204	2 405
06. Tasikmalaya	258	224	437	245	1 164
07. Ciamis	249	259	484	226	1 218
08. Kuningan	290	440	937	244	1 911
09. Cirebon	214	298	842	263	1 617
10. Majalengka	226	397	942	330	1 895
11. Sumedang	236	306	647	205	1 394
12. Indramayu	238	864	1 007	315	2 424
13. Subang	965	360	710	263	2 298
14. Purwakarta	227	410	972	265	1 874
15. Karawang	376	337	624	285	1 622
16. Bekasi	531	367	584	308	1 790
17. Bandung Barat	234	202	314	227	977
18. Pangandaran	98	53	216	62	429
<b>Kota/City</b>					
19. Bogor	309	311	944	162	1 726
20. Sukabumi	118	129	311	117	675
21. Bandung	594	590	1 521	414	3 119
22. Cirebon	83	274	383	119	859
23. Bekasi	341	588	896	255	2 080
24. Depok	137	208	660	471	1 476
25. Cimahi	79	184	484	181	928
26. Tasikmalaya	171	401	637	217	1 426
27. Banjar	56	73	469	124	722
<b>Jumlah/Total</b>	<b>9 653</b>	<b>10 835</b>	<b>22 682</b>	<b>7 609</b>	<b>50 779</b>

Lanjutan Tabel/*Continued Table 2.3.7*

Provinsi/Kabupaten/Kota <i>Province/ Regency/City</i>	Golongan/Rank III				Jumlah/ <i>Total</i>
	A	B	C	D	
(1)	(13)	(14)	(15)	(16)	(17)
Pemerintah Provinsi Jawa Barat	2.750	5.399	6.047	5.612	19.808
<b>Kabupaten/Regency</b>					
01. Bogor	2.491	1.745	1.902	2.624	8.762
02. Sukabumi	1.385	1.703	1.391	2.038	6.517
03. Cianjur	1.489	2.235	1.408	1.264	6.396
04. Bandung	1.409	1.665	1.724	2.575	7.373
05. Garut	1.663	1.932	1.646	2.708	7.949
06. Tasikmalaya	1.365	1.885	1.171	1.297	5.718
07. Ciamis	853	1.764	838	1.231	4.686
08. Kuningan	1.314	2.306	1.548	1.221	6.389
09. Cirebon	1.624	1.860	1.339	1.886	6.709
10. Majalengka	1.439	1.852	1.116	1.149	5.556
11. Sumedang	1.203	1.491	1.085	1.184	4.963
12. Indramayu	1.959	1.551	975	1.089	5.574
13. Subang	1.399	1.974	1.637	1.929	6.939
14. Purwakarta	1.053	1.153	1.079	1.237	4.522
15. Karawang	1.450	1.701	1.291	1.793	6.235
16. Bekasi	2.331	1.865	1.628	1.634	7.458
17. Bandung Barat	833	1.194	765	817	3.609
18. Pangandaran	393	477	286	455	1.611
<b>Kota/City</b>					
19. Bogor	1.064	831	925	1.069	3.889
20. Sukabumi	624	736	547	650	2.557
21. Bandung	2.219	2.114	2.174	2.355	8.862
22. Cirebon	596	918	762	750	3.026
23. Bekasi	1.205	1.880	1.433	1.308	5.826
24. Depok	969	896	866	1.030	3.761
25. Cimahi	431	605	540	409	1.985
26. Tasikmalaya	499	941	725	805	2.970
27. Banjar	432	254	320	284	1.290
<b>Jumlah/Total</b>	<b>36.442</b>	<b>44.927</b>	<b>37.168</b>	<b>42.403</b>	<b>160.940</b>

**Lanjutan Tabel/Continued Table 2.3.7**

Provinsi/Kabupaten/Kota <i>Province/ Regency/City</i>	Golongan/Rank IV					Jumlah/ <i>Total</i>
	A	B	C	D	E	
(1)	(18)	(19)	(20)	(21)	(22)	(23)
Pemerintah Provinsi Jawa Barat	8.693	6.031	486	50	16	15.276
<b>Kabupaten/Regency</b>						
01. Bogor						
02. Sukabumi	5.378	295	77	15	-	5.765
03. Cianjur	3.401	860	45	2	1	4.309
04. Bandung	3.021	1.920	54	2	1	4.998
05. Garut	6.426	682	63	9	-	7.180
06. Tasikmalaya	4.505	1.673	96	4	-	6.278
07. Ciamis	4.706	1.560	54	3	-	6.323
08. Kuningan	1.616	3.201	78	5	1	4.901
09. Cirebon	2.147	1.786	117	6	1	4.057
10. Majalengka	3.595	1.729	85	2	-	5.411
11. Sumedang	2.787	1.537	115	2	-	4.441
12. Indramayu	3.274	1.568	80	7	1	4.930
13. Subang	2.939	1.605	59	2	-	4.605
14. Purwakarta	2.809	438	32	3	-	3.282
15. Karawang	1.469	239	28	-	-	1.736
16. Bekasi	2.720	1.365	54	7	-	4.146
17. Bandung Barat	2.048	833	68	2	-	2.951
18. Pangandaran	2.573	1.278	35	2	-	3.888
<b>Kota/City</b>						
19. Bogor						
20. Sukabumi	1.239	451	40	10	-	1.740
21. Bandung	591	274	40	9	3	917
22. Cirebon	3.128	1.519	127	18	1	4.793
23. Bekasi	611	535	82	5	2	1.235
24. Depok	2.852	365	80	17	1	3.315
25. Cimahi	1.433	335	34	8	-	1.810
26. Tasikmalaya	1.090	557	33	3	4	1.687
27. Banjar	2.198	656	47	3	-	2.904
<b>Jumlah/Total</b>	<b>78.235</b>	<b>34.527</b>	<b>2.163</b>	<b>200</b>	<b>32</b>	<b>115.157</b>

Sumber/Source: BKN Wilayah III Jawa Barat / State Personnel Administration Board Region III Jawa Barat





**Tabel 2.3.8 Jumlah Pegawai Negeri Sipil Daerah di Lingkungan Dinas/Badan/Lembaga di Provinsi Jawa Barat, 2017**  
**Number of Civil Servants in All Regional Institutions in Jawa Barat Province, 2017**

Unit Kerja/ <i>Institutions</i>	Laki-laki/ <i>Male</i>	Perempuan/ <i>Female</i>	Jumlah/ <i>Total</i>
(1)	(2)	(3)	(4)
01. Setda Provinsi Jawa Barat	503	228	731
02. Sekretaris DPRD	118	36	154
03. Dinas Pendidikan	1 057	1 404	2 461
04. Dinas Kesehatan	561	645	1 206
05. Dinas Pendapatan	677	181	858
06. Dinas Sosial	241	154	395
07. Dinas Tenaga Kerja & Transmigrasi	273	124	397
08. Dinas Perhubungan	218	48	266
09. Dinas Pariwisata dan Kebudayaan	151	79	230
10. Dinas Bina Marga	612	109	721
11. Dinas Pengelolaan Sumber Daya Air	291	63	354
12. Dinas Pemukiman dan Perumahan	147	57	204
13. Dinas Energi dan Sumber Daya Mineral	213	49	262
14. Dinas Koperasi dan UKM	45	42	87
15. Dinas Perindustrian dan Perdagangan	189	96	285
16. Dinas Pertanian Tanaman Pangan	617	145	762
17. Dinas Peternakan	195	93	288
18. Dinas Perikanan dan Kelautan	190	53	243
19. Dinas Kehutanan	708	121	829
20. Dinas Perkebunan	95	31	126
21. Dinas Olah Raga dan Pemuda	109	25	134
22. Dinas Komunikasi dan Informatika	68	29	97
23. Inspektorat	101	31	132
24. Badan Perencanaan Pembangunan Daerah	101	46	147
25. Satuan Polisi Pamong Praja	117	9	126
26. Badan Kepegawaian Daerah	85	47	132
27. Badan Pendidikan dan Pelatihan Daerah	26	18	44



**Lanjutan Tabel/Continued Table 2.3.8**

Unit Kerja/ <i>Institutions</i>	Laki-laki/ <i>Male</i>	Perempuan/ <i>Female</i>	Jumlah/ <i>Total</i>
(1)	(6)	(7)	(8)
28. Badan Koordinasi Promosi dan Penanaman Modal Daerah	77	50	127
29. Badan Pengelolaan Lingkungan Hidup Daerah	59	43	102
30. Badan Kesatuan Bangsa, Politik dan Perlindungan Masyarakat Daerah	53	18	71
31. Badan Koordinasi Pemerintah dan Pembangunan Wilayah I	39	16	55
32. Badan Koordinasi Pemerintah dan Pembangunan Wilayah II	37	13	50
33. Badan Koordinasi Pemerintah dan Pembangunan Wilayah III	36	15	51
34. Badan Koordinasi Pemerintah dan Pembangunan Wilayah IV	50	17	67
35. Badan Perpustakaan dan Kearsipan Daerah	68	70	138
36. Badan Pemberdayaan Perempuan dan Keluarga Berencana	35	44	79
37. Dinas Pemberdayaan Masyarakat	44	29	73
38. Kantor Perwakilan Pemerintah	15	7	22
39. Sekretariat Badan Kerjasama Pembangunan Jabodetabekjur	14	6	20
40. Sekretariat Komisi Pemilihan Umum	13	3	16
41. Pelaksana Badan Penanggulangan Bencana Daerah	52	13	65
42. Titipan	0	5	5
43. MPP	2	3	5
44. Dipekerjakan	1	0	1

Sumber/Source: Badan Kepegawaian Daerah Provinsi JawaBarat / Bureau of Personnel of Jawa Barat Province

**Tabel 2.3.9 Jumlah Pegawai Negeri Sipil Daerah yang Menduduki Jabatan Fungsional di Provinsi Jawa Barat, 2017**  
***Number of Regional Civil Servants Served as Functional Staff in Jawa Barat Province, 2017***

Nama Jabatan Fungsional/ <i>Functional Position</i>	Formasi/Formation		
	Ahli/ <i>Expert</i>	Terampil/ <i>Professional</i>	Jumlah/ <i>Total</i>
(1)	(2)	(3)	(4)
01. Analisis Kepegawaian	11	10	21
02. Apoteker	9	-	9
03. Arsiparis	29	30	59
04. Asisten Apoteker	-	12	12
05. Asisten Penata komputer	3	-	3
06. Auditor	41	4	45
07. Dokter	69	-	69
08. Dokter Gigi	13	-	13
09. Fisioterapi	-	6	6
10. Guru	23 150	-	23 150
11. Instruktur Latihan Kerja	8	6	14
12. Paramedik Veteriner	2	-	2
13. Nutrisionis	2	16	18
14. Pamong Budaya	5	14	19
15. Pekerja Sosial	36	25	61
16. Peneliti	11	-	11
17. Penera	23	3	26
18. Pengantar Kerja	5	-	5
19. Pengawas Benih Tanaman	40	28	68
20. Pengawas Bibit Ternak	-	1	1
21. Pengawas Ketenagakerjaan	172	-	172
22. Pengawas Mutu Hasil Pertanian	7	5	12
23. Pengawas Sekolah	397	-	397
24. Pengendali OPT	-	3	3
25. Penguji Kendaraan Bermotor	-	5	5
26. Penyuluh Kesehatan Masyarakat	5	-	5
27. Penyuluh Pertanian	4	-	4

**Lanjutan Tabel/Continued Table 2.3.9**

Nama Jabatan Fungsional/ Fungsional Position	Formasi/Formation		
	Ahli/ Expert	Terampil/ Professional	Jumlah/ Total
(1)	(2)	(3)	(4)
28. Pengawas Lingkungan Hidup	2	-	2
29. Pengawas Mutu Pakan	1	-	1
30. Pengawas Penyelenggaraan Urusan Pemerintah Daerah	10	-	10
31. Pengawas Ekosistem Hutan	3	-	3
32. Pengawas Organisme Pengganggu Tumbuhan	63	167	230
33. Penyuluh Kehutanan	164	72	236
34. Perantara Hubungan Industrial	3	-	3
35. Perawat	45	218	263
35. Perawat Gigi	-	7	7
36. Perekam Medis	13	-	13
37. Perencana	58	-	58
38. Penyuluh Perindustrian dan Perdagangan	2	-	2
39. Pranata Komputer	3	1	4
40. Pranata Lab.Kes	7	36	43
41. Pustakawan	26	9	35
42. Radiografer	14	-	14
43. Penyuluh Sosial Madya	2	-	2
44. Sanitarian	-	8	8
45. Psikolog Klinis	2	-	2
47. Teknik Tata Bangunan & Perumahan	1	-	1
48. Teknis Elektromedis	-	6	6
49. Widyaiswara	82	-	82

Sumber/Source: Badan Kepegawaian Daerah Provinsi JawaBarat / Bureau of Personnel of Jawa Barat Province



**Tabel 2.3.10 Jumlah dan Persentase Pegawai Negeri Sipil Daerah Berdasarkan Kelompok Usia di Provinsi Jawa Barat, 2016**  
**Table Number and Percentage of Regional Civil Servants by Age Group in Jawa Barat Province, 2016**

Usia/Age	Jumlah/ Total	Persentase/ Percentage
(1)	(2)	(3)
<25	279	0.50
26–30	4 510	2.43
31–35	24 622	8.32
36–40	37 138	13.74
41–45	41 792	17.36
46–50	72 507	22.38
51–55	95 753	27.12
56–60	54 619	8.06
61>	23	0.08
<b>Jumlah/Total</b>	<b>331 243</b>	<b>100.00</b>

Sumber/Source: Badan Kepegawaian Daerah Provinsi Jawa Barat / Bureau of Personnel of Jawa Barat Province

**Tabel 2.3.11 Jumlah dan Persentase Pegawai Negeri Sipil Daerah Berdasarkan Pendidikan Formal di Provinsi Jawa Barat, 2017**  
***Number and Percentage of Regional Civil Servants by Education Level in Jawa Barat Province, 2017***

<b>Tingkat Pendidikan/ Level of Education</b>	<b>Jumlah/ Total</b>	<b>Persentase/ Percentage</b>
(1)	(2)	(3)
SD	3 394	1,02
SLTP	5 418	1,64
SLTP Kejuruan	193	0,06
SLTA	56 424	17,03
SLTA Kejuruan	5 476	1,65
SLTA Keguruan	32	0,01
D1	2 138	0,65
D2	49 118	14,82
D3	25 006	7,55
D4	2 633	0,79
S1	164 239	49,57
S2	17 078	5,16
S3	178	0,05
<b>Jumlah/Total</b>	<b>331 327</b>	<b>100,00</b>

Sumber/Source: Badan Kepegawaian Daerah Provinsi JawaBarat / Bureau of Personnel of Jawa Barat Province



**Tabel 2.3.12 Jumlah Anggota Satuan LINMAS yang sudah dilatih Menurut Kabupaten/Kota di Provinsi Jawa Barat, 2017**  
**Table** **Totally Members LINMAS and Totally Trained Members by Regency/City in Jawa Barat Province, 2017**

Kabupaten/Kota <i>Regency/City</i>	Jumlah Anggota LINMAS/ <i>Totally Member LINMAS</i>	Jumlah LINMAS/ <i>Number of LINMAS</i>	
		Sudah Dilatih/ <i>Trained Members</i>	Belum Dilatih/ <i>Untrained Members</i>
(1)	(2)	(3)	(4)
<b>Kabupaten/Regency</b>			
01. Bogor	4 340	2 160	2 180
02. Sukabumi	15 304	1 101	14 203
03. Cianjur	3 748	1 436	2 494
04. Bandung	5 600	3 433	2 167
05. Garut	13 210	4 250	8 960
06. Tasikmalaya	8 817	351	8 446
07. Ciamis	5 474	3 030	2 444
08. Kuningan	3 380	376	3 004
09. Cirebon	4 539	851	3 668
10. Majalengka	3 430	1 035	2 332
11. Sumedang	5 106	824	2 106
12. Indramayu	1 585	1 529	56
13. Subang	3 530	1 707	1 823
14. Purwakarta	2 880	589	2 291
15. Karawang	3 090	1 212	1 790
16. Bekasi	1 870	1 870	-
17. Bandung Barat	3 795	1 300	2 495
18. Pangandaran	1 886	-	-
<b>Kota/City</b>			
19. Bogor	3 739	-	-
20. Sukabumi	2 075	1 471	604
21. Bandung	11 782	1 231	10 551
22. Cirebon	1 100	412	688
23. Bekasi	1 736	244	1 492
24. Depok	630	242	388
25. Cimahi	1 885	143	1 742
26. Tasikmalaya	3 864	179	3 685
27. Banjar	1 029	244	785
<b>Jumlah/Total</b>	<b>119 424</b>	<b>31 220</b>	<b>80 394</b>

Sumber/Source : Satuan Polisi Pamong Praja (Satpol PP)







# PENDUDUK DAN KETENAGAKERJAAN

## POPULATION & EMPLOYMENT



Provinsi Jawa Barat  
Jawa Barat Province

Angkatan Kerja  
Economically Active  
**2017**  
22.391.003 Orang  
People



Tahukan Anda Jumlah Penduduk Terbesar berada di Kabupaten Bogor sejumlah **5.715.009** Jiwa  
Did you know the Largest Number of Population is in Bogor Regency with **5.715.009** People



Sumber : Badan Pusat Statistik Provinsi Jawa Barat  
Source : BPS-Statistics of Jawa Barat Province



## PENJELASAN TEKNIS

1. Sumber utama data kependudukan adalah sensus penduduk yang dilaksanakan setiap sepuluh tahun sekali. Sensus penduduk telah dilaksanakan sebanyak enam kali sejak Indonesia merdeka, yaitu tahun 1961, 1971, 1980, 1990, 2000, dan 2010.

Di dalam sensus penduduk, pencacahan dilakukan terhadap seluruh penduduk yang berdomisili di wilayah teritorial Indonesia termasuk warga negara asing kecuali anggota korps diplomatik negara sahabat beserta keluarganya.

Metode pengumpulan data dalam sensus dilakukan dengan wawancara antara petugas sensus dengan responden dan juga melalui *e-census*. Pencatatan penduduk menggunakan konsep usual residence, yaitu konsep di mana penduduk biasa bertempat tinggal. Bagi penduduk yang bertempat tinggal tetap dicacah di mana mereka biasa tinggal, sedangkan untuk penduduk yang tidak bertempat tinggal tetap dicacah di tempat di mana mereka ditemukan petugas sensus pada malam 'Hari Sensus'. Termasuk penduduk yang tidak bertempat tinggal tetap adalah

## TECHNICAL NOTES

1. *The main source of demographic data is population census, which is conducted every ten years. Population Census has been conducted six times since Indonesia's independence: 1961, 1971, 1980, 1990, 2000, and 2010. The population census enumerates all residents who domicile in the entire territory of Indonesia including foreign citizens except the diplomatic corps members and their families.*

*The method of data collection in a population census involves interviewing respondents and conducting e-census. Enumeration of the population uses the concept of "usual residence", which is the concept of "places where people usually live". De jure was applied to the permanent residents, while de facto was applied to non-permanent residents. The permanent residents were enumerated in place where they normally live, the non-permanent residents were enumerated where they were found by the enumerators, on the night of 'Census Date'. The non permanent residents include homeless people, ship crew, boat people, remote*

tuna wisma, awak kapal berbendera Indonesia, penghuni perahu/rumah apung, masyarakat terpencil/terasing, dan pengungsi. Bagi mereka yang mempunyai tempat tinggal tetap dan sedang bepergian ke luar wilayah lebih dari enam bulan, tidak dicacah di tempat tinggalnya, tetapi dicacah di tempat tujuannya. Untuk tahun yang tidak dilaksanakan sensus penduduk, data kependudukan diperoleh dari hasil proyeksi penduduk. Proyeksi penduduk merupakan suatu perhitungan ilmiah yang didasarkan pada asumsi dari komponen-komponen perubahan penduduk, yaitu kelahiran, kematian, dan migrasi. Proyeksi penduduk Indonesia 2010–2035 menggunakan data dasar penduduk hasil SP2010.

*area community, and internally displaced persons. Those who had permanent residence and had been travelling away from their home for six months or more were not enumerated in their permanent place, but in the place where they were during the census.*

*For the periods where the population census is not conducted, population projection is done to estimate population during those years. The population projection is an estimate based on the demographic components, such as birth, death, and migration. Indonesia's 2010–2035 population projection used the 2010 Population Census as the base population.*

2. **Penduduk Indonesia** adalah semua orang yang berdomisili di wilayah teritorial Indonesia selama 6 bulan atau lebih dan atau mereka yang berdomisili kurang dari 6 bulan tetapi bertujuan menetap.
3. **Laju pertumbuhan penduduk** adalah angka yang menunjukkan persentase penambahan penduduk dalam jangka waktu tertentu.

2. **The population of Indonesia** are all residents of the entire territory of Indonesia who have stayed for six months or longer, and those who intended to stay more than six months even though their length of stay is less than six months.
3. **The growth rate of population** is the number that show percentage of population growth within a specified period.

4. **Kepadatan penduduk** adalah rasio banyaknya penduduk per kilometer persegi.
  5. **Rasio jenis kelamin** adalah perbandingan antara penduduk laki-laki dan penduduk perempuan pada suatu wilayah dan waktu tertentu. Biasanya dinyatakan dengan banyaknya penduduk laki-laki untuk 100 penduduk perempuan.
  6. **Distribusi penduduk** adalah pola persebaran penduduk di suatu wilayah, baik berdasarkan batas-batas geografis maupun berdasarkan batas-batas administrasi pemerintahan.
  7. **Komposisi penduduk** adalah pola persebaran penduduk menurut karakteristiknya, contoh: penduduk menurut kelompok umur, penduduk menurut jenis kelamin.
  8. **Penduduk usia kerja** adalah penduduk yang berumur 15 tahun ke atas.
  9. **Angkatan kerja** adalah penduduk usia kerja (15 tahun ke atas) yang bekerja, punya pekerjaan namun sementara tidak bekerja, dan pengangguran.
4. **Population density** is ratio of population per square kilometer.
  5. **Sex ratio** is the ratio of males population to females population in a given area and time, usually expressed as the number of males for every 100 females.
  6. **Population distribution** is the pattern of population distribution in an area, either by geographic boundaries or by government administrative boundaries.
  7. **Population composition** is the pattern of population distribution by its characteristics, example: population by age group, population by sex
  8. **Working age population** is persons of 15 years and over.
  9. **Labor force or economically active** are persons of 15 years and over, who in the previous week were working, temporarily absent from work but having jobs, and unemployment.

10. **Bekerja** adalah kegiatan ekonomi yang dilakukan oleh seseorang dengan maksud memperoleh atau membantu memperoleh pendapatan atau keuntungan dan lamanya bekerja paling sedikit 1 jam secara terus menerus dalam seminggu yang lalu (termasuk pekerja keluarga tanpa upah yang membantu dalam suatu usaha/kegiatan ekonomi).
10. **Working** is economic activity conducted by a person and intended to earn income by doing work or helping to do work at least one hour continuously during the reference week (including unpaid family worker/s for any economic activity).
11. **Jumlah jam kerja seluruhnya** adalah jumlah jam kerja yang digunakan untuk bekerja (tidak termasuk jam kerja istirahat resmi dan jam kerja yang digunakan untuk hal-hal di luar pekerjaan).
11. **Total working hours** is the total hours spent by an employee to perform all jobs (excluding the time used for other activities which are not classified as work).
12. **Lapangan usaha** adalah bidang kegiatan dari pekerjaan/tempat bekerja di mana seseorang bekerja. Klasifikasi lapangan usaha mengikuti Klasifikasi Baku Lapangan Usaha Indonesia (KBLI) dalam 1 digit.
12. **Industry** is field of a person's activity or establishment. The classification of industries follows the Indonesia Standard Industrial Classification (KBLI) in one digit.
13. **Status pekerjaan** adalah kedudukan seseorang dalam unit usaha/kegiatan dalam melakukan pekerjaan.
13. **Employment status** is the status of a person at his place of work or establishment where he was employed.
14. **Berusaha sendiri tanpa dibantu orang lain** adalah bekerja atau berusaha dengan menanggung
14. **Own-account worker** is a person who works at his own risk without assisted by paid per mount worker

risiko secara ekonomis, yaitu dengan tidak kembalinya ongkos produksi yang telah dikeluarkan dalam rangka usahanya tersebut, serta tidak menggunakan pekerja dibayar maupun pekerja tak dibayar, termasuk yang sifat pekerjaannya memerlukan teknologi atau keahlian khusus.

15. **Berusaha dibantu buruh tidak tetap/buruh tidak dibayar** adalah bekerja atau berusaha atas risiko sendiri, dan menggunakan buruh/pekerja tak dibayar dan atau buruh/pekerja tidak tetap.

16. **Berusaha dibantu buruh tetap/buruh dibayar** adalah berusaha atas risiko sendiri dan mempekerjakan paling sedikit satu orang buruh/pekerja tetap yang dibayar.

17. **Buruh/karyawan/pegawai** adalah seseorang yang bekerja pada orang lain atau instansi/kantor/perusahaan secara tetap dengan menerima upah/gaji baik berupa uang maupun barang. Buruh yang tidak mempunyai majikan tetap, tidak digolongkan sebagai buruh/karyawan, tetapi sebagai pekerja bebas. Seseorang dianggap memiliki majikan tetap jika memiliki

*or unpaid worker include technical job or skill job.*

15. **Employer assisted by temporary workers/unpaid worker** is a person who works at his own risk and assisted by temporary worker/unpaid worker.

16. **Employer assisted by permanent workers/paid workers** is a person who does his business at her/his own risk at least one assisted by paid permanent worker.

17. **Employee** is a person who work permanently for other people or institution/office/ company and gains some money/cash or goods as wage/salary. Labor who have no permanent employer is not categorized as a laborer/worker/employee but casual worker. A laborers in general is considered to have a permanent employer if he has the same

1 (satu) majikan (orang/rumah tangga) yang sama dalam sebulan terakhir, khusus pada sektor bangunan batasannya tiga bulan. Apabila majikannya instansi/lembaga, boleh lebih dari satu.

*employer during the past month, particularly for building construction sector is 3 months. If the employer is an institution, more than 1 (one) employer is allowed.*

18. **Pekerja bebas** adalah seseorang yang bekerja pada orang lain/majikan/institusi yang tidak tetap (lebih dari 1 majikan dalam sebulan terakhir) di usaha pertanian baik berupa usaha rumah tangga maupun bukan usaha rumah tangga, ataupun di nonpertanian atas dasar balas jasa dengan menerima upah atau imbalan baik berupa uang maupun barang, dan baik dengan sistem pembayaran harian maupun borongan

18. **Casual employee** is a person who does not work permanently for other people/employer/ institution (more than 1 employer during the last 1 month) in agricultural sector, either home industry or not home industry, or in non-agricultural sector based on remuneration paid with money or goods, and based on daily or contact payment system.

19. **Pekerja tak dibayar** adalah seseorang yang bekerja membantu usaha untuk memperoleh penghasilan/keuntungan yang dilakukan oleh salah seorang anggota rumah tangga atau bukan anggota rumah tangga tanpa mendapat upah/gaji baik berupa uang maupun barang.

19. **Unpaid worker** is a person who intended to work without pay, either with money or good, in an establishment run by other members of the family, relative or neighbour.



## ULASAN

## DESCRIPTION

**Kependudukan**

Pada tahun 2017, penduduk Jawa Barat diperkirakan sebanyak 48,04 juta jiwa, menjadikan Jawa Barat sebagai provinsi terbesar di Indonesia dalam hal jumlah penduduk. Terdiri atas laki-laki sebanyak 24,34 juta jiwa dan perempuan sebanyak 23,70 juta, sehingga angka sex ratio di Jawa Barat sebesar 102,67 yang artinya terdapat 102-103 penduduk laki-laki dalam setiap 100 penduduk perempuan. Jika dilihat menurut Kabupaten/Kota, Kabupaten Indramayu memiliki sex ratio tertinggi, yaitu 106,18, sedangkan yang terendah Kota Banjar yaitu 97,63. Sebagian besar Kabupaten/Kota memiliki angka sex ratio lebih dari 100, yang artinya jumlah penduduk laki-laki masih lebih mendominasi, kecuali di enam kabupaten yang memiliki sex ratio kurang dari 100, yaitu Kabupaten Ciamis, Pangandaran, Tasikmalaya, Majalengka, Sumedang, dan Kota Banjar.

Penduduk terbesar berada di Kabupaten Bogor yang dihuni sebanyak 5,71 juta jiwa, diikuti Kabupaten Bandung dan Kabupaten Bekasi, masing-masing 3,66 juta dan 3,50 juta jiwa. Sedangkan Kabupaten/Kota dengan populasi terkecil adalah Kota Banjar

**Population**

*In 2017, population of Jawa Barat Province was 48.04 million people, makes it as the biggest province in Indonesia based on population. Consist of 24.34 million males and 23.70 million females, so it's sex ratio reached 102.67 means that there are 102-103 men of every a hundred women. If it considered by regency, Indramayu has the highest sex ratio of 106.18, while the lowest of Banjar Municipality is 97.63. Most of regencies has sex ratio of over a hundred, means that men are still bigger than women in number. Except in six regencies, subsequently, Ciamis, Pangandaran, Tasikmalaya, Majalengka, Sumedang, and Banjar Municipality.*

*The biggest population is Bogor regency, has over 5.71 million residents, followed by Bandung Regency and Bekasi Regency, each has 3.66 million and 3.50 million of inhabitants. On the other hand, Municipality with the lowest population is Banjar Municipality, has 182.39 thousand of residents. It makes Jawa Barat extremely vary on population number among its administratives areas.*

yang memiliki 182,39 ribu penduduk. Hal ini yang menjadikan Provinsi Jawa Barat sangat bervariasi jika dilihat dari jumlah penduduk per Kabupaten/Kota. Bahkan jika dilihat dari populasi, Jawa Barat juga memiliki setidaknya 20 daerah Kabupaten/Kota yang berpenduduk di atas 1 juta jiwa.

Hampir 72,5% penduduk Jawa Barat tinggal di daerah perkotaan, sebagai akibat dari masuknya industri yang mendorong terjadinya urbanisasi. Daerah penyangga Ibukota seperti Bogor, Kota Bogor, Kota Depok, Bekasi dan Kota Bekasi yang terbagi kedalam 5 wilayah administrasi Kabupaten/Kota menyumbang hampir sepertiga dari total penduduk Jawa Barat atau 31,64 persen populasi.

Luas provinsi Jawa Barat secara keseluruhan mencapai 35.377,76 km<sup>2</sup>. Sebagian besar wilayah Jawa Barat juga memiliki kepadatan penduduk yang tinggi. Dari 27 Kabupaten/Kota, 16 di antaranya memiliki tingkat kepadatan penduduk lebih dari 1.000 jiwa/km<sup>2</sup>. Kota Cimahi dan Kota Bandung menjadi daerah terpadat dengan tingkat kepadatan mencapai masing-masing 15.127 jiwa/km<sup>2</sup> dan 14.854 jiwa/km<sup>2</sup>. Bahkan Jawa Barat memiliki 4 Kabupaten/Kota dengan tingkat kepadatan di atas 10.000 jiwa/km<sup>2</sup>, yaitu Kota Bandung, Kota Cimahi, Kota

*Almost 72.5 percent of Jawa Barat's population live in urban area, as a result of urbanisation due to industrialization. Regency and cities located near Jakarta, such as Bogor, Bogor Municipality, Depok Municipality, Bekasi and Bekasi Municipality has contribution almost one-third of Jawa Barat population.*

*Total area of Jawa Barat is 35,377.76 km<sup>2</sup>. Most of regencies in Jawa Barat are classified as high density area. Among 27 regency/Municipality, 15 of them have density of more than a thousand people per square kilometres. Cimahi Municipality and Bandung Municipality are highest in density, mentioned as 15,127 and 14,854 inhabitants per square kilometre. Moreover, there are four cities which have density of more than ten thousand, subsequently, Bandung Municipality, Cimahi Municipality, Bekasi Municipality, and Depok Municipality.*

Bekasi, dan Kota Depok.

## Ketenagakerjaan

### a. Penduduk Usia Kerja

Penduduk usia kerja didefinisikan sebagai penduduk yang berumur 15 tahun dan lebih. Mereka terdiri dari "Angkatan Kerja" dan "Bukan Angkatan Kerja". Proporsi penduduk yang tergolong "Angkatan Kerja" adalah mereka yang aktif dalam kegiatan ekonomi. Keterlibatan penduduk dalam kegiatan ekonomi diukur dengan porsi penduduk yang masuk dalam pasar kerja yakni yang bekerja atau mencari pekerjaan. Tingkat Partisipasi Angkatan Kerja (TPAK) merupakan ukuran yang menggambarkan jumlah angkatan kerja untuk setiap 100 penduduk usia kerja.

Penduduk Jawa Barat berusia 15 tahun atau lebih pada tahun 2017 mencapai 35,35 juta orang. Jumlah angkatan kerja sebanyak 22,39 juta orang, dimana 20,53 juta orang diantaranya bekerja di berbagai sektor usaha, sedangkan sisanya 1,84 juta masih menganggur. Jumlah tersebut menjadikan angka tingkat pengangguran terbuka menjadi 8,22 persen.

Penduduk usia produktif (15-64 tahun) mencapai 32,67 juta orang, dan usia nonproduktif sebanyak 15,36 juta

## Employment

### a. Working Ages Population

*Working age is defined as population who are 15 years old or older. They are classified as "Economically Active Group" and "Not Economically Active Group". The "Economically Active Group" is classified as those who took part in economic sector, either in having or looking for a job. Manpower who was economically active is called labor force. Labour Force Participation Rates (LFPRs) is the number of population who was classified as labor force for every 100 manpowers.*

*Population of ages more than 15 year old in 2017 reached 35.35 million people. Labor force are 22.39 million people, as 20.53 million of them are working in various industries, and the rest of them as many as 1.84 million, are not working or defined as unemployment. This numbers make the unemployment rate to become 8.22 percent.*

*Number of productive age population mentioned as 32.67 million people and nonproductive as 15.36 million people, makes dependency ratio*

menjadikan angka *dependency ratio* atau rasio ketergantungan menjadi 47,02, yang artinya dalam 100 orang usia produktif menanggung 47 orang usia nonproduktif. Nilai ini menunjukkan bahwa Jawa Barat telah memasuki periode bonus demografi dimana 1 orang usia nonproduktif ditanggung oleh setidaknya 2 orang usia produktif.

#### **b. Komposisi Penduduk yang Bekerja**

Perekonomian Jawa Barat diperkirakan digerakkan oleh setidaknya 20,55 juta orang pekerja. Mereka bekerja diberbagai lapangan usaha yang ada. Sebagian besar atau 28,64 persen di sektor perdagangan, diikuti oleh sektor keuangan sebesar 12,92 persen, dan sektor jasa 10,91 persen.

Pekerja di Jawa Barat didominasi oleh lulusan SD, yakni mencapai 30,17 persen, dan pekerja lulusan SMA ke atas mencapai 40,87 persen

*counted as 47.02, means that on every a hundred productive people bearing of 47 nonproductive people. The value indicated that Jawa Barat Province has entering the period of demographic dividen, whereas every single person of nonproductive people are carried by at least 2 productive people.*

#### **b. Working Population**

*There are 20.55 million workers in Jawa Barat distributed in all of economic sectors. Most of them are working on trade sector by 28.64 percent, then financial sector by 12.92 percent, and services sector by 10.91 percent.*

*Workers in whole Jawa Barat are dominated by basic educated workers by 30.17 percent, while well educated workers reached 40.87 percent of proportion.*

3.1 KEPENDUDUKAN/*POPULATION*

**Tabel 3.1.1 Jumlah Penduduk dan Laju Pertumbuhan Penduduk Menurut Kabupaten/Kota di Provinsi Jawa Barat, 2010, 2016, dan 2017**  
***Population and Population Growth Rate by Regency/City in Jawa Barat Province, 2010, 2016, and 2017***

Kabupaten/Kota <i>Regency/City</i>	Jumlah Penduduk (ribu) <i>Population (thousand)</i>			Laju Pertumbuhan Penduduk per Tahun <i>Annual Population Growth Rate (%)</i>	
	2010	2016	2017	2010-2017	2016-2017
(1)	(2)	(3)	(4)	(5)	(6)
<b>Kabupaten/Regency</b>					
01. Bogor	4 813,88	5 459,67	5 715,01	2,51	2,28
02. Sukabumi	2 358,42	2 434,22	2 453,50	0,60	0,36
03. Cianjur	2 186,79	2 243,90	2 256,59	0,48	0,25
04. Bandung	3 205,12	3 534,11	3 657,60	1,94	1,70
05. Garut	2 422,33	2 548,72	2 588,84	0,99	0,75
06. Tasikmalaya	1 687,78	1 736,00	1 747,32	0,53	0,29
07. Ciamis	1 135,72	1 168,68	1 181,98	0,57	0,56
08. Kuningan	1 023,91	1 055,42	1 068,20	0,61	0,59
09. Cirebon	2 044,18	2 126,18	2 159,58	0,79	0,77
10. Majalengka	1 153,23	1 182,11	1 193,73	0,50	0,48
11. Sumedang	1 101,58	1 137,27	1 146,44	0,60	0,38
12. Indramayu	1 645,02	1 691,39	1 709,99	0,56	0,54
13. Subang	1 449,21	1 529,39	1 562,51	1,08	1,07
14. Purwakarta	859,19	921,60	943,34	1,38	1,14
15. Karawang	2 144,19	2 273,58	2 316,49	1,15	0,90
16. Bekasi	2 656,88	3 246,01	3 500,02	4,05	3,81
17. Bandung Barat	1 522,08	1 629,42	1 666,51	1,34	1,10
18. Pangandaran	379,52	390,48	395,10	0,58	0,58
<b>Kota/City</b>					
19. Bogor	958,08	1 047,92	1 081,01	1,77	1,53
20. Sukabumi	301,01	318,12	323,79	1,08	0,84
21. Bandung	2 412,09	2 481,47	2 497,94	0,54	0,29
22. Cirebon	293,21	307,49	313,33	0,96	0,91
23. Bekasi	2 356,10	2 714,83	2 859,63	2,84	2,60
24. Depok	1 755,61	2 106,10	2 254,51	3,67	3,43
25. Cimahi	545,51	586,58	601,10	1,43	1,19
26. Tasikmalaya	639,99	657,48	661,40	0,50	0,27
27. Banjar	176,51	181,43	182,39	0,50	0,27
<b>Jawa Barat</b>	<b>43 227,11</b>	<b>46 709,57</b>	<b>48 037,83</b>	<b>1,54</b>	<b>1,39</b>

Sumber/Source: Proyeksi Penduduk Indonesia 2010–2035/Indonesia Population Projection 2010–2035

**Tabel 3.1.2 Jumlah Penduduk dan Rasio Jenis Kelamin Menurut Kabupaten/Kota di Provinsi Jawa Barat, 2017**  
**Population and Sex Ratio by Regency/City in Jawa Barat Province, 2017**

Kabupaten/Kota Regency/City	Jenis Kelamin (ribu) Sex (thousand)			Rasio Jenis Kelamin Sex Ratio
	Laki-Laki Male	Perempuan Female	Jumlah Total	
(1)	(2)	(3)	(4)	(5)
<b>Kabupaten/Regency</b>				
01. Bogor	2 920 288	2 794 721	5 715 009	104,49
02. Sukabumi	1 243 192	1 210 306	2 453 498	102,72
03. Cianjur	1 160 520	1 096 069	2 256 589	105,88
04. Bandung	1 853 615	1 803 986	3 657 601	102,75
05. Garut	1 303 638	1 285 201	2 588 839	101,43
06. Tasikmalaya	865 471	881 847	1 747 318	98,14
07. Ciamis	584 288	597 693	1 181 981	97,76
08. Kuningan	537 106	531 095	1 068 201	101,13
09. Cirebon	1 106 997	1 052 580	2 159 577	105,17
10. Majalengka	596 630	597 095	1 193 725	99,92
11. Sumedang	570 808	575 627	1 146 435	99,16
12. Indramayu	880 619	829 375	1 709 994	106,18
13. Subang	789 211	773 298	1 562 509	102,06
14. Purwakarta	479 713	463 624	943 337	103,47
15. Karawang	1 187 274	1 129 215	2 316 489	105,14
16. Bekasi	1 782 205	1 717 818	3 500 023	103,75
17. Bandung Barat	845 477	821 033	1 666 510	102,98
18. Pangandaran	196 827	198 271	395 098	99,27
<b>Kota/City</b>				
19. Bogor	548 196	532 813	1 081 009	102,89
20. Sukabumi	163 891	159 897	323 788	102,50
21. Bandung	1 260 204	1 237 734	2 497 938	101,82
22. Cirebon	157 103	156 222	313 325	100,56
23. Bekasi	1 441 137	1 418 493	2 859 630	101,60
24. Depok	1 135 539	1 118 974	2 254 513	101,48
25. Cimahi	302 703	298 396	601 099	101,44
26. Tasikmalaya	332 579	328 825	661 404	101,14
27. Banjar	90 100	92 288	182 388	97,63
<b>Jawa Barat</b>	<b>24 335 331</b>	<b>23 702 496</b>	<b>48 037 827</b>	<b>102,67</b>

Sumber/Source: Proyeksi Penduduk Indonesia 2010–2035/Indonesia Population Projection 2010–2035



**Tabel 3.1.3 Distribusi dan Kepadatan Penduduk Menurut Kabupaten/Kota di Provinsi Jawa Barat, 2017**  
**Table Population Distribution and Density by Regency/City in Jawa Barat Province, 2017**

Kabupaten/Kota Regency/City	Persentase Penduduk Percentage of Total Population	Kepadatan Penduduk per km <sup>2</sup> Population Density per sq.km
(1)	(2)	(3)
<b>Kabupaten/Regency</b>		
01. Bogor	11,90	2 108
02. Sukabumi	5,11	592
03. Cianjur	4,70	588
04. Bandung	7,61	2 069
05. Garut	5,39	842
06. Tasikmalaya	3,64	685
07. Ciamis	2,46	835
08. Kuningan	2,22	962
09. Cirebon	4,50	2 194
10. Majalengka	2,48	991
11. Sumedang	2,39	755
12. Indramayu	3,56	838
13. Subang	3,25	825
14. Purwakarta	1,96	1 142
15. Karawang	4,82	1 402
16. Bekasi	7,29	2 857
17. Bandung Barat	3,47	1 276
18. Pangandaran	0,82	391
<b>Kota/City</b>		
19. Bogor	2,25	9 122
20. Sukabumi	0,67	6 711
21. Bandung	5,20	14 898
22. Cirebon	0,65	8 387
23. Bekasi	5,95	13 841
24. Depok	4,69	11 256
25. Cimahi	1,25	15 307
26. Tasikmalaya	1,38	3 854
27. Banjar	0,38	1 607
<b>Jawa Barat</b>	<b>100,00</b>	<b>1 358</b>

Sumber/Source: Proyeksi Penduduk Indonesia 2010–2035/Indonesia Population Projection 2010–2035



**Tabel 3.1.4 Jumlah Penduduk Menurut Kelompok Umur dan Jenis Kelamin di Provinsi Jawa Barat, 2017**  
**Population by Age Group and Sex in Jawa Barat Province, 2017**

Kelompok Umur/ Age Group	Penduduk (orang)/ Population (people)		
	Laki-laki/ Male	Perempuan/ Female	Jumlah/ Total
(1)	(2)	(3)	(4)
0-4	2 226 442	2 132 156	4 358 598
5-9	2 192 224	2 082 093	4 274 317
10-14	2 119 125	2 013 614	4 132 739
15-19	2 111 754	2 023 528	4 135 282
20-24	2 074 023	2 017 139	4 091 162
25-29	1 988 219	1 939 736	3 927 955
30-34	1 916 923	1 882 233	3 799 156
35-39	1 889 188	1 871 292	3 760 480
40-44	1 796 103	1 741 669	3 537 772
45-49	1 600 513	1 535 165	3 135 678
50-54	1 331 342	1 287 924	2 619 266
55-59	1 067 165	1 035 235	2 102 400
60-64	802 703	762 705	1 565 408
65-69	534 343	537 177	1 071 520
70-74	341 322	382 281	723 603
75+	343 942	458 549	802 491
<b>Jawa Barat</b>	<b>24 335 331</b>	<b>23 702 496</b>	<b>48 037 827</b>

Sumber/Source: Proyeksi Penduduk Indonesia 2010–2035/Indonesia Population Projection 2010–2035





**Tabel 3.1.5** Jumlah Penduduk Berdasarkan Hasil Sensus Penduduk (SP) di Provinsi Jawa Barat, 1980-2010  
**Table** *Number of Population Census in Jawa Barat Province, 1980-2010*

Kabupaten/Kota Regency/City	SP1980	SP1990	SP2000	SP2010
(1)	(2)	(3)	(4)	(5)
<b>Kabupaten/Regency</b>				
01. Bogor	2 493 843	3 736 897	5 508 826	4 763 209
02. Sukabumi	1 517 631	1 848 282	3 508 826	2 339 348
03. Cianjur	1 387 578	1 662 089	1 946 405	2 168 514
04. Bandung	2 669 200	3 201 357	2 470 909	3 174 499
05. Garut	1 483 035	1 748 634	2 051 092	2 401 248
06. Tasikmalaya	1 593 189	1 814 980	1 535 859	1 675 544
07. Ciamis	1 367 578	1 478 476	1 462 197	1 531 359
08. Kuningan	786 414	892 294	984 792	1 037 558
09. Cirebon	1 331 690	1 649 483	1 931 066	2 065 142
10. Majalengka	897 722	1 032 032	1 121 641	1 166 733
11. Sumedang	723 627	831 835	968 848	1 091 323
12. Indramayu	1 237 450	1 447 877	1 590 030	1 663 516
13. Subang	1 065 251	1 206 715	1 329 838	1 462 356
14. Purwakarta	457 973	563 102	700 104	851 566
15. Karawang	1 236 604	1 491 992	1 787 319	2 125 234
16. Bekasi	1 143 463	2 104 459	1 668 494	2 629 551
17. Bandung Barat	-	-	1 245 097	1 513 634
<b>Kota/City</b>				
18. Bogor	246 946	271 711	750 819	949 066
19. Sukabumi	109 898	119 981	252 420	299 247
20. Bandung	1 461 407	2 058 649	2 136 260	2 393 633
21. Cirebon	223 504	254 878	272 263	295 764
22. Bekasi	-	-	1 663 802	2 336 489
23. Depok	-	-	1 143 403	1 736 565
24. Cimahi	-	-	442 077	541 139
25. Tasikmalaya	-	-	528 216	634 424
26. Banjar	-	-	156 555	175 165
<b>Jawa Barat</b>	<b>23 434 003</b>	<b>29 415 723</b>	<b>35 723 473</b>	<b>43 021 826</b>

Sumber/Source: Badan Pusat Statistik Provinsi Jawa Barat/ BPS-Statistics of Jawa Barat



**Tabel 3.1.6 Luas Wilayah, Jumlah Penduduk, dan Kepadatan Penduduk Menurut Kabupaten/Kota di Provinsi Jawa Barat, 2017**  
**Table Number of Area, Population, and Population Density in Jawa Barat Province, 2017**

Kabupaten/Kota Regency/City	Luas/Area		Penduduk (orang)/ Population (people)		Kepadatan Penduduk (orang/KM <sup>2</sup> )/ Population Density (People/KM <sup>2</sup> )
	KM <sup>2</sup>	%	Jumlah/ Total	%	
(1)	(2)	(3)	(4)	(5)	(6)
<b>Kabupaten/Regency</b>					
01. Bogor	2 710,62	7,662	5 715 009	11,90	2 108
02. Sukabumi	4 145,7	11,718	2 453 498	5,11	592
03. Cianjur	3 840,16	1,661	2 256 589	4,70	588
04. Bandung	1 767,96	4,997	3 657 601	7,61	2 069
05. Garut	3 074,07	8,689	2 588 839	5,39	842
06. Tasikmalaya	2 551,19	7,211	1 747 318	3,64	685
07. Ciamis	1 414,71	3,999	1 181 981	2,46	835
08. Kuningan	1 110,56	3,139	1 068 201	2,22	962
09. Cirebon	984,52	2,783	2 159 577	4,50	2 194
10. Majalengka	1 204,24	3,404	1 193 725	2,48	991
11. Sumedang	1 518,33	4,292	1 146 435	2,39	755
12. Indramayu	2 040,11	5,767	1 709 994	3,56	838
13. Subang	1 893,95	5,354	1 562 509	3,25	825
14. Purwakarta	825,74	2,334	943 337	1,96	1 142
15. Karawang	1 652,2	4,670	2 316 489	4,82	1 402
16. Bekasi	1 224,88	3,462	3 500 023	7,29	2 857
17. Bandung Barat	1 305,77	3,691	1 666 510	3,47	1 276
18. Pangandaran	1 010	2,855	395 098	0,82	391
<b>Kota/City</b>					
19. Bogor	118,5	0,335	1 081 009	0,335	9 122
20. Sukabumi	48,25	0,136	323 788	0,136	6 711
21. Bandung	167,67	0,474	2 497 938	0,474	14 898
22. Cirebon	37,36	0,106	313 325	0,106	8 387
23. Bekasi	206,61	0,584	2 859 630	0,584	13 841
24. Depok	200,29	0,566	2 254 513	0,566	11 256
25. Cimahi	39,27	0,111	601 099	0,111	15 307
26. Tasikmalaya	171,61	0,485	661 404	0,485	3 854
27. Banjar	113,49	0,321	182 388	0,321	1 607
<b>Jawa Barat</b>	<b>35377,76</b>	<b>100,00</b>	<b>48 037 827</b>	<b>100,00</b>	<b>1 358</b>

Sumber: - Luas Wilayah: Dirjen PUM Kemendagri (Permendagri No. 56-2015)

- Penduduk: Badan Pusat Statistik Provinsi Jawa Barat

Source: - Area: Dirjen PUM Kemendagri (Permendagri No. 56-2015)

- Population: BPS-Statistics of Jawa Barat

**Tabel 3.1.7 Jumlah Penduduk dan Laju Pertumbuhan Penduduk Menurut Kabupaten/Kota di Provinsi Jawa Barat, 1990-2010**  
**Number of Population and Growth Rate in Jawa Barat Province, 1990-2010**

Kabupaten/Kota Regency/City	Jumlah Penduduk (orang)/ Population (people)			Laju Pertumbuhan Penduduk per Tahun/ Growth Rate (%)	
	1990	2000	2010	1990-2000	2000-2010
(1)	(2)	(3)	(4)	(5)	(6)
<b>Kabupaten/Regency</b>					
01. Bogor	3 736 897	5 508 826	4 763 209	-0,63	3,15
02. Sukabumi	1 848 282	3 508 826	2 339 348	1,16	1,22
03. Cianjur	1 662 089	1 946 405	2 168 514	1,59	1,11
04. Bandung	3 201 357	2 470 909	3 174 499	-2,56	2,57
05. Garut	1 748 634	2 051 092	2 401 248	1,61	1,61
06. Tasikmalaya	1 814 980	1 535 859	1 675 544	-1,92	1,15
07. Ciamis	1 478 476	1 462 197	1 531 359	-0,11	0,47
08. Kuningan	892 294	984 792	1 037 558	0,99	0,51
09. Cirebon	1 649 483	1 931 066	2 065 142	1,59	0,69
10. Majalengka	1 032 032	1 121 641	1 166 733	0,84	0,40
11. Sumedang	831 835	968 848	1 091 323	1,54	1,23
12. Indramayu	1 447 877	1 590 030	1 663 516	0,94	0,46
13. Subang	1 206 715	1 329 838	1 462 356	0,98	0,98
14. Purwakarta	563 102	700 104	851 566	2,20	2,01
15. Karawang	1 491 992	1 787 319	2 125 234	1,82	1,77
16. Bekasi	2 104 459	1 668 494	2 629 551	-2,29	4,70
17. Bandung Barat	-	1 245 097	1 513 634	-	1,97
<b>Kota/City</b>					
18. Bogor	271 711	750 819	949 066	10,70	2,40
19. Sukabumi	119 981	252 420	299 247	7,72	1,71
20. Bandung	2 058 649	2 136 260	2 393 633	0,37	1,16
21. Cirebon	254 878	272 263	295 764	0,66	0,86
22. Bekasi	-	1 663 802	2 336 489	-	3,48
23. Depok	-	1 143 403	1 736 565	-	4,32
24. Cimahi	-	442 077	541 139	-	2,06
25. Tasikmalaya	-	528 216	634 424	-	1,13
26. Banjar	-	156 555	175 165	-	1,14
<b>Jawa Barat</b>	<b>29 415 723</b>	<b>35 723 473</b>	<b>43 021 826</b>	<b>1,96</b>	<b>1,90</b>

Sumber/Source: Badan Pusat Statistik Provinsi Jawa Barat/ BPS-Statistics of Jawa Barat

**Tabel 3.1.8 Banyaknya Penduduk, Rumah Tangga, dan Rata-rata Anggota Rumah Tangga di Provinsi Jawa Barat, 1990-2017**  
**Table Number of Population and Household in Jawa Barat Province, 1990-2017**

Tahun/ Year	Penduduk (orang)/ Population (people)	Rumah Tangga/ Household	Rata-Rata Anggota Rumah Tangga/ Rate of Household
(1)	(2)	(3)	(4)
1990	29 415 723	6 938 222	4,2
2000	35 723 473	9 805 064	3,6
2010	43 053 732	11 573 793	3,7
2015	46 709 569	12 415 357	3,8
2016	47 379 389	12 589 790	3,76
2017	48 0378 827	12 761 171	3,76

Sumber/Source: Badan Pusat Statistik Provinsi Jawa Barat/ BPS-Statistics of Jawa Barat



**Tabel 3.1.9 Banyaknya Penduduk Menurut Kelompok Umur di Provinsi Jawa Barat, 2016-2017**  
**Table** *Number of Population by Age Group in Jawa Barat Province, 2016-2017*

Kelompok Umur/ Age Group	2016	2017
(1)	(2)	(3)
0-4	4 539 387	4 358 598
5-9	4 322 743	4 274 317
10-14	4 303 143	4 132 739
15-19	4 289 334	4 135 282
20-24	4 123 106	4 091 162
25-29	3 986 897	3 927 955
30-34	3 950 235	3 799 156
35-39	3 776 951	3 760 480
40-44	3 404 669	3 537 772
45-49	2 895 185	3 135 678
50-54	2 365 651	2 619 266
55-59	1 832 517	2 102 400
60-64	1 304 946	1 565 408
65-69	925 936	1 071 520
70-74	655 448	723 603
75+	703 241	802 491
<b>Jawa Barat</b>	<b>47 379 389</b>	<b>48 037 827</b>

Sumber/Source: Badan Pusat Statistik Provinsi Jawa Barat/ BPS-Statistics of Jawa Barat



**Tabel 3.1.10 Rasio Jenis Kelamin Berdasarkan Hasil Sensus Penduduk (SP) di Provinsi Jawa Barat, 1990-2010**  
**Sex Ratio Based on Population Census in Jawa Barat Province, 1990-2010**

<b>Kabupaten/Kota Regency/City</b>	<b>1990</b>	<b>2000</b>	<b>2010</b>
(1)	(2)	(3)	(4)
<b>Kabupaten/Regency</b>			
01. Bogor	103,15	109,06	105,74
02. Sukabumi	101,88	102,44	103,94
03. Cianjur	101,41	102,19	107,15
04. Bandung	99,95	106,18	103,98
05. Garut	98,71	103,51	102,65
06. Tasikmalaya	97,75	99,33	99,32
07. Ciamis	96,64	98,86	98,10
08. Kuningan	99,92	100,45	101,10
09. Cirebon	98,74	100,01	105,13
10. Majalengka	97,40	98,86	99,88
11. Sumedang	98,78	98,27	100,36
12. Indramayu	98,67	100,93	106,14
13. Subang	98,39	98,83	102,03
14. Purwakarta	102,26	101,12	104,72
15. Karawang	100,54	101,70	106,40
16. Bekasi	100,90	100,28	104,99
17. Bandung Barat	-	-	104,21
<b>Kota/City</b>	-	-	-
18. Bogor			
19. Sukabumi	101,49	101,59	104,13
20. Bandung	98,59	100,68	103,74
21. Cirebon	101,38	101,02	103,04
22. Bekasi	96,77	98,77	100,55
23. Depok	-	99,24	102,81
24. Cimahi	-	102,26	102,69
25. Tasikmalaya	-	-	102,65
26. Banjar	-	-	102,37
<b>Jawa Barat</b>	-	-	<b>98,76</b>

Sumber/Source: Badan Pusat Statistik Provinsi Jawa Barat/ BPS-Statistics of Jawa Barat



**Tabel 3.1.11 Distribusi Penduduk Berdasarkan Hasil Sensus Penduduk (SP) di Provinsi Jawa Barat, 1990-2010**  
**Table Population Distribution Based on Population Census in Jawa Barat Province, 1990-2010**

Kabupaten/Kota Regency/City	1990 (%)	2000 (%)	2010 (%)
(1)	(2)	(3)	(4)
<b>Kabupaten/Regency</b>			
01. Bogor	12,70	9,82	11,08
02. Sukabumi	6,28	5,81	5,44
03. Cianjur	5,65	5,45	5,04
04. Bandung	10,88	11,64	7,38
05. Garut	5,94	5,74	5,58
06. Tasikmalaya	6,17	5,78	3,89
07. Ciamis	5,03	4,53	3,56
08. Kuningan	3,03	2,76	2,41
09. Cirebon	5,61	5,41	4,80
10. Majalengka	3,51	3,14	2,71
11. Sumedang	2,83	2,71	2,54
12. Indramayu	4,92	4,45	3,86
13. Subang	4,10	3,72	3,40
14. Purwakarta	1,91	1,96	1,98
15. Karawang	5,07	5,00	4,94
16. Bekasi	7,15	4,67	6,11
17. Bandung Barat	-	0,00	3,51
<b>Kota/City</b>			
18. Bogor	0,92	2,10	2,21
19. Sukabumi	0,41	0,71	0,69
20. Bandung	7,00	5,98	5,56
21. Cirebon	0,87	0,76	0,69
22. Bekasi	-	4,66	5,42
23. Depok	-	3,20	4,04
24. Cimahi	-	-	1,26
25. Tasikmalaya	-	-	1,48
26. Banjar	-	-	0,41
<b>Jawa Barat</b>	<b>100,00</b>	<b>100,00</b>	<b>100,00</b>

Sumber/Source: Badan Pusat Statistik Provinsi Jawa Barat/ BPS-Statistics of Jawa Barat



**Tabel 3.1.12 Proyeksi Penduduk Menurut Kelompok Umur di Provinsi Jawa Barat, 2010-2020**  
**Table Projection of Population by Age Group in Jawa Barat Province, 2010-2020**

<b>Kelompok Umur/ Age Group</b>	<b>2010 (000)</b>	<b>2011 (000)</b>	<b>2012 (000)</b>	<b>2013 (000)</b>	<b>2014 (000)</b>
(1)	(2)	(3)	(4)	(5)	(6)
0-4	4 141,7	4 209,8	4 277,3	4 344,1	4 410,1
5-9	3 944,0	4 008,9	4 073,2	4 136,8	4 199,6
10-14	3 926,1	3 990,7	4 054,7	4 118,0	4 180,6
15-19	3 913,5	3 977,9	4 041,7	4 104,8	4 167,2
20-24	3 761,8	3 823,7	3 885,0	3 945,7	4 005,7
25-29	3 637,5	3 697,4	3 756,7	3 815,3	3 873,3
30-34	3 604,0	3 663,3	3 722,1	3 780,2	3 837,7
35-39	3 445,9	3 502,7	3 558,9	3 614,4	3 669,4
40-44	3 106,3	3 157,5	3 208,1	3 258,2	3 307,7
45-49	2 641,5	2 685,0	2 728,0	2 770,6	2 812,7
50-54	2 158,4	2 193,9	2 229,1	2 263,9	2 298,3
55-59	1 672,0	1 699,5	1 726,8	1 753,7	1 780,3
60-64	1 190,6	1 210,2	1 229,6	1 248,8	1 267,8
65-69	844,7	858,6	872,4	886,1	899,5
70-74	597,9	607,8	617,5	627,2	636,7
75+	641,4	652,0	662,5	672,9	683,1
<b>Jawa Barat</b>	<b>43 227,1</b>	<b>43 938,8</b>	<b>44 643,6</b>	<b>45 340,8</b>	<b>46 029,7</b>



Lanjutan Tabel/*Continued Table* 3.1.12

Kelompok Umur/ Age Group	2015 (000)	2016 (000)	2017 (000)	2018 (000)	2019 (000)	2020 (000)
(1)	(7)	(8)	(9)	(10)	(11)	(12)
0-4	4 475,2	4 539,4	4 602,5	4 664,3	4 724,9	4 784,2
5-9	4 261,7	4 322,7	4 382,8	4 441,7	4 499,4	4 555,9
10-14	4 242,3	4 303,1	4 362,9	4 421,6	4 479,1	4 535,3
15-19	4 228,7	4 289,3	4 348,9	4 407,4	4 464,7	4 520,7
20-24	4 064,8	4 123,1	4 180,4	4 236,6	4 291,7	4 345,6
25-29	3 930,5	3 986,9	4 042,3	4 096,7	4 149,9	4 202,0
30-34	3 894,4	3 950,2	4 005,1	4 059,0	4 111,8	4 163,5
35-39	3 723,6	3 777,0	3 829,4	3 880,9	3 931,4	3 980,7
40-44	3 356,5	3 404,7	3 452,0	3 498,4	3 543,9	3 588,3
45-49	2 854,3	2 895,2	2 935,4	2 974,9	3 013,5	3 051,4
50-54	2 332,2	2 365,7	2 398,5	2 430,8	2 462,4	2 493,3
55-59	1 806,6	1 832,5	1 858,0	1 882,9	1 907,4	1 931,3
60-64	1 286,5	1 304,9	1 323,1	1 340,9	1 358,3	1 375,3
65-69	912,8	925,9	938,8	951,5	963,9	976,0
70-74	646,2	655,4	664,6	673,5	682,3	690,9
75+	693,3	703,2	713,1	722,7	732,1	741,4
<b>Jawa Barat</b>	<b>46 709,6</b>	<b>47 379,4</b>	<b>48 037,8</b>	<b>48 683,9</b>	<b>49 316,7</b>	<b>49 935,9</b>

Sumber/Source: Badan Pusat Statistik Provinsi Jawa Barat/ BPS-Statistics of Jawa Barat



**Tabel 3.1.13 Proyeksi Penduduk Menurut Kabupaten/Kota di Provinsi Jawa Barat, 2010-2020**  
**Table Projection of Population by Regency/City in Jawa Barat Province, 2010-2020**

Kabupaten/Kota Regency/City	2010	2011	2012	2013	2014
(1)	(2)	(3)	(4)	(5)	(6)
<b>Kabupaten/Regency</b>					
01. Bogor	4 813 876	4 943 746	5 073 116	5 202 097	5 331 149
02. Sukabumi	2 358 418	2 376 495	2 393 191	2 408 417	2 422 113
03. Cianjur	2 186 794	2 201 003	2 213 889	2 225 313	2 235 418
04. Bandung	3 205 121	3 272 828	3 339 684	3 405 475	3 470 393
05. Garut	2 422 326	2 450 430	2 477 114	2 502 410	2 526 186
06. Tasikmalaya	1 687 776	1 699 583	1 710 426	1 720 123	1 728 587
07. Ciamis	1 135 724	1 142 230	1 148 782	1 155 471	1 162 102
08. Kuningan	1 023 907	1 030 205	1 036 494	1 042 789	1 049 084
09. Cirebon	2 044 181	2 060 400	2 076 615	2 093 075	2 109 588
10. Majalengka	1 153 226	1 158 882	1 164 724	1 170 505	1 176 313
11. Sumedang	1 101 578	1 110 083	1 117 919	1 125 125	1 131 516
12. Indramayu	1 645 024	1 654 119	1 663 397	1 672 683	1 682 022
13. Subang	1 449 207	1 464 901	1 480 708	1 496 886	1 513 093
14. Purwakarta	859 186	872 599	885 386	898 001	910 007
15. Karawang	2 144 185	2 172 289	2 199 394	2 225 383	2 250 120
16. Bekasi	2 656 884	2 769 180	2 884 300	3 002 112	3 122 698
17. Bandung Barat	1 522 076	1 545 118	1 567 398	1 588 781	1 609 512
18. Pangandaran	379 518	381 729	383 915	386 129	388 320
<b>Kota/City</b>					
19. Bogor	958 077	976 791	995 081	1 013 019	1 030 720
20. Sukabumi	301 014	304 704	308 405	311 822	315 001
21. Bandung	2 412 093	2 429 176	2 444 617	2 458 503	2 470 802
22. Cirebon	293 206	295 981	298 825	301 728	304 584
23. Bekasi	2 356 100	2 427 075	2 498 598	2 570 397	2 642 508
24. Depok	1 755 612	1 823 182	1 891 981	1 962 182	2 033 508
25. Cimahi	545 505	554 175	562 721	570 991	579 015
26. Tasikmalaya	639 987	644 305	648 178	651 676	654 794
27. Banjar	176 506	177 587	178 728	179 706	180 515
<b>Jawa Barat</b>	<b>43 227 107</b>	<b>43 938 796</b>	<b>44 643 586</b>	<b>45 340 799</b>	<b>45 680 180</b>

Lanjutan Tabel/*Continued Table 3.1.13*

Kabupaten/Kota Regency/City	2015	2016	2017	2018	2019	2020
(1)	(7)	(8)	(9)	(10)	(11)	(12)
<b>Kabupaten/Regency</b>						
01. Bogor	5 459 668	5 587 390	5 715 009	5 840 907	5 965 410	6 088 233
02. Sukabumi	2 434 221	2 444 616	2 453 498	2 460 693	2 466 272	2 470 219
03. Cianjur	2 243 904	2 250 977	2 256 589	2 260 620	2 263 072	2 264 328
04. Bandung	3 534 114	3 596 623	3 657 601	3 717 291	3 775 279	3 831 505
05. Garut	2 548 723	2 569 505	2 588 839	2 606 399	2 622 425	2 636 637
06. Tasikmalaya	1 735 998	1 742 276	1 747 318	1 751 295	1 754 128	1 755 710
07. Ciamis	1 168 682	1 175 389	1 181 981	1 188 629	1 195 176	1 201 685
08. Kuningan	1 055 417	1 061 886	1 068 201	1 074 497	1 080 804	1 087 105
09. Cirebon	2 126 179	2 142 999	2 159 577	2 176 213	2 192 903	2 209 633
10. Majalengka	1 182 109	1 188 004	1 193 725	1 199 300	1 205 034	1 210 709
11. Sumedang	1 137 273	1 142 097	1 146 435	1 149 906	1 152 400	1 154 428
12. Indramayu	1 691 386	1 700 815	1 709 994	1 719 187	1 728 469	1 737 624
13. Subang	1 529 388	1 546 000	1 562 509	1 579 018	1 595 825	1 612 576
14. Purwakarta	921 598	932 701	943 337	953 414	962 893	971 889
15. Karawang	2 273 579	2 295 778	2 316 489	2 336 009	2 353 915	2 370 488
16. Bekasi	3 246 013	3 371 691	3 500 023	3 630 907	3 763 886	3 899 017
17. Bandung Barat	1 629 423	1 648 387	1 666 510	1 683 711	1 699 896	1 714 982
18. Pangandaran	390 483	392 817	395 098	397 187	399 284	401 493
<b>Kota/City</b>						
19. Bogor	1 047 922	1 064 687	1 081 009	1 096 828	1 112 081	1 126 927
20. Sukabumi	318 117	321 097	323 788	326 282	328 680	330 691
21. Bandung	2 481 469	2 490 622	2 497 938	2 503 708	2 507 888	2 510 103
22. Cirebon	307 494	310 486	313 325	316 277	319 312	322 322
23. Bekasi	2 714 825	2 787 205	2 859 630	2 931 897	3 003 923	3 075 690
24. Depok	2 106 102	2 179 813	2 254 513	2 330 333	2 406 826	2 484 186
25. Cimahi	586 580	594 021	601 099	607 811	614 304	620 393
26. Tasikmalaya	657 477	659 606	661 404	662 723	663 517	663 986
27. Banjar	181 425	181 901	182 388	182 819	183 110	183 299
<b>Jawa Barat</b>	<b>46 709 569</b>	<b>47 379 389</b>	<b>48 037 827</b>	<b>48 683 861</b>	<b>49 316 712</b>	<b>49 935 858</b>

Sumber/Source: Badan Pusat Statistik Provinsi Jawa Barat/ BPS-Statistics of Jawa Barat

## 3.2 KETENAGAKERJAAN/EMPLOYMENT

**Tabel 3.2.1** Jumlah Penduduk Berumur 15 Tahun ke Atas Menurut Kabupaten/Kota dan Jenis Kegiatan Selama Seminggu yang Lalu di Provinsi Jawa Barat, Agustus 2017  
**Population Aged 15 Years and Over by Regency/City and Type of Activity During The Previous Week in Jawa Barat Province, August 2017**

Kabupaten/Kota Regency/City	Angkatan Kerja/Economically Active			Bukan Angkatan Kerja / Economically Inactive	Jumlah Total
	Bekerja Working	Pengangguran Terbuka Unemployment	Jumlah Total		
(1)	(2)	(3)	(4)	(5)	(6)
<b>Kabupaten/Regency</b>					
01. Bogor	2.351.753	248.368	2.600.121	1.458.075	4.058.196
02. Sukabumi	1.037.532	86.014	1.123.546	639.012	1.762.558
03. Cianjur	846.258	95.100	941.358	673.744	1.615.102
04. Bandung	1.584.391	64.673	1.649.064	976.445	2.625.509
05. Garut	1.044.137	89.111	1.133.248	667.811	1.801.059
06. Tasikmalaya	762.133	53.900	816.033	467.890	1.283.923
07. Ciamis	602.123	32.809	634.932	270.811	905.743
08. Kuningan	425.700	36.703	462.403	339.115	801.518
09. Cirebon	880.807	93.662	974.469	616.439	1.590.908
10. Majalengka	569.252	30.113	599.365	307.266	906.631
11. Sumedang	505.827	38.978	544.805	333.125	877.930
12. Indramayu	746.020	70.511	816.531	472.698	1.289.229
13. Subang	724.308	69.358	793.666	398.093	1.191.759
14. Purwakarta	392.747	39.370	432.117	252.075	684.192
15. Karawang	1.010.828	106.717	1.117.545	603.374	1.720.919
16. Bekasi	1.399.743	172.412	1.572.155	994.220	2.566.375
17. Bandung Barat	671.847	69.110	740.957	459.428	1.200.385
18. Pangandaran	235.561	8.141	243.702	61.374	305.076
<b>Kota/City</b>					
19. Bogor	448.386	47.438	495.824	315.294	811.118
20. Sukabumi	130.909	11.376	142.285	97.915	240.200
21. Bandung	1.116.529	102.869	1.219.398	712.716	1.932.114
22. Cirebon	142.246	14.568	156.814	79.175	235.989
23. Bekasi	1.266.692	130.254	1.396.946	773.991	2.170.937
24. Depok	1.009.401	76.025	1.085.426	609.579	1.695.005
25. Cimahi	272.017	25.033	297.050	157.609	454.659
26. Tasikmalaya	290.396	21.478	311.874	176.317	488.191
27. Banjar	84.032	5.337	89.369	48.597	137.966
<b>Jawa Barat</b>	<b>20.551.575</b>	<b>1.839.428</b>	<b>22.391.003</b>	<b>12.962.188</b>	<b>35.353.191</b>

Sumber/Source: Badan Pusat Statistik Provinsi Jawa Barat/ BPS-Statistics of Jawa Barat

**Tabel 3.2.2** Jumlah Penduduk Berumur 15 Tahun ke Atas Menurut Jenis Kegiatan Selama Seminggu yang Lalu dan Jenis Kelamin di Provinsi Jawa Barat, Agustus 2017  
**Population Aged 15 Years and Over by Regency/Municipality and the Type of Activity During the Previous Week in Jawa Barat Province, August 2017**

Kegiatan Utama Main Activity	Jenis Kelamin/Sex		
	Laki-laki Male	Perempuan Female	Jumlah Total
(1)	(2)	(3)	(4)
<b>Angkatan Kerja/Economically Active</b>	<b>14 709 096</b>	<b>7 681 907</b>	<b>22 391 003</b>
1. Bekerja/Working	13 531 806	7 019 769	20 551 575
2. Pengangguran Terbuka/Unemployment	1 177 290	662 138	1 839 428
<b>Bukan Angkatan Kerja Economically Inactive</b>	<b>3 142 660</b>	<b>9 819 528</b>	<b>12 962 188</b>
Sekolah/Attending School	1 603 792	1 419 300	3 023 092
Mengurus Rumah Tangga/Housekeeping	640 363	7 893 153	8 533 516
Lainnya/Others	898 505	507 075	1 405 580
<b>Jumlah/Total</b>	<b>17 851 756</b>	<b>17 501 435</b>	<b>35 353 191</b>
<b>Tingkat Partisipasi Angkatan Kerja Economically Active Participation Rate</b>	<b>82,40</b>	<b>43,89</b>	<b>63,34</b>
<b>Tingkat Pengangguran/Unemployment Rate</b>	<b>8,00</b>	<b>8,62</b>	<b>8,22</b>

Sumber/Source: Badan Pusat Statistik Provinsi Jawa Barat/ BPS-Statistics of Jawa Barat

**Tabel 3.2.3 Jumlah Penduduk Berumur 15 Tahun ke Atas yang Termasuk Pengangguran Terbuka Menurut Pendidikan Tertinggi yang Ditamatkan dan Kategori Pengangguran Terbuka di Provinsi Jawa Barat, Agustus 2017**  
**Population Aged 15 Years and Over Who Where by Educational Attainment and Unemployment Category in Jawa Barat Province, August 2017**

Pendidikan Tertinggi yang Ditamatkan <i>Educational Attainment</i>	Pengangguran Terbuka/ <i>Unemployment Category*</i>				Jumlah/ Total
	1	2	3	4	
(1)	(2)	(3)	(4)	(5)	(6)
Tidak/Belum Tamat SD /Pernah Sekolah/ Did not Complete/Not Yet Completed	42 915	7 919	44 384	2 628	97 846
Sekolah Dasar/ <i>Primary School</i>	132 213	56 842	64 178	28 156	281 389
Sekolah Menengah Pertama/ <i>Junior High School</i>	276 304	55 044	51 055	15 700	398 103
Sekolah Menengah Atas/ <i>Senior High School</i>	698 946	110 880	36 809	41 354	887 989
Diploma I/II/III/Akademi/ Universitas <i>Diploma /I/II/III/Academy/University</i>	127 397	29 835	7 740	9 129	174 101
<b>Jumlah/Total</b>	<b>1 277 775</b>	<b>260 520</b>	<b>204 166</b>	<b>96 967</b>	<b>1 839 428</b>

Catatan/Note:

- \*1. Mencari Pekerjaan/ Looking For Work
- 2. Mempersiapkan Usaha/Establishing A New Business/Firm
- 3. Merasa Tidak Mungkin Mendapatkan Pekerjaan/ Hopeless of Job
- 4. Sudah Punya Pekerjaan Tetapi Belum Mulai Bekerja/ Have A Job In Future Start



**Tabel 3.2.4** Jumlah Penduduk Berumur 15 Tahun ke Atas yang Bekerja Selama Seminggu yang Lalu Menurut Golongan Umur dan Jenis Kelamin di Provinsi Jawa Barat, Agustus 2017  
*Population 15 Aged and Over Who Worked During Previous Week by Age Group and Sex Age Group and Educational Attainment, August 2017*

Kelompok Umur Age Group	Jenis Kelamin/Sex		
	Laki-laki Male	Perempuan Female	Jumlah Total
(1)	(2)	(3)	(4)
15-19	500 154	378 244	878 398
20-24	1 300 192	767 277	2 067 469
25-29	1 434 279	687 471	2 121 750
30-34	1 674 094	790 682	2 464 776
35-39	2 010 318	1 044 641	3 054 959
40-44	1 644 735	858 966	2 503 701
45-49	1 560 483	809 327	2 369 810
50-54	1 249 604	640 342	1 889 946
55-59	925 110	472 142	1 397 252
60-64	604 780	294 268	899 048
65+	628 057	276 409	904 466
<b>Jumlah/Total</b>	<b>13 531 806</b>	<b>7 019 769</b>	<b>20 551 575</b>

Sumber/Source: Badan Pusat Statistik Provinsi Jawa Barat/ BPS-Statistics of Jawa Barat



**Tabel 3.2.5 Jumlah Penduduk Berumur 15 Tahun ke Atas yang Bekerja Selama Seminggu yang Lalu Menurut Lapangan Pekerjaan Utama dan Jenis Kelamin di Provinsi Jawa Barat, Agustus 2017**  
**Population Aged 15 Years and Over Who Worked During the Previous Week by Main Industry and Sex in Jawa Barat Province, August 2017**

Lapangan Pekerjaan Utama <sup>1</sup> Main Industry <sup>1</sup>	Jenis Kelamin/Sex		
	Laki-laki Male	Perempuan Female	Jumlah Total
(1)	(2)	(3)	(4)
1	95 381	3 872	99 253
2	400 360	126 351	526 711
3	588 929	653 814	1 242 743
4	634 195	198 203	832 398
5	623 328	412 752	1 036 080
6	3 180 475	2 705 768	5 886 243
7	1 275 246	531 481	1 806 727
8	1 951 523	703 480	2 655 003
9	1 789 100	452 772	2 241 872
<b>Jumlah/Total</b>	<b>2 993 269</b>	<b>1 231 276</b>	<b>20 551 575</b>

Keterangan/Note: <sup>1</sup>

- 1 Pertanian, Kehutanan, Perburuan, dan Perikanan/Agriculture, Forestry, Hunting, and Fisheries
- 2 Pertambangan dan Penggalian/Mining and Quarrying
- 3 Industri Pengolahan/Manufacturing Industry
- 4 Listrik, Gas, dan Air/Electricity, Gas, and Water
- 5 Bangunan/Construction
- 6 Perdagangan Besar, Eceran, Rumah Makan, dan Hotel/Wholesale Trade, Retail Trade, Restaurants, and Hotels
- 7 Angkutan, Pergudangan, dan Komunikasi/Transportation, Warehousing, and Communication
- 8 Keuangan, Asuransi, Usaha Persewaan Bangunan, Tanah, dan Jasa Perusahaan/Financial, Insurance, Real Estate, and Business Services and Business Service
- 9 Jasa Kemasyarakatan, Sosial, dan Perorangan/Community, Social, and Personal Services

Sumber/Source: Badan Pusat Statistik Provinsi Jawa Barat/ BPS-Statistics of Jawa Barat





**Tabel 3.2.6** Jumlah Penduduk Berumur 15 Tahun ke Atas yang Bekerja Selama Seminggu yang Lalu Menurut Jumlah Jam Kerja Seluruhnya dan Jenis Kelamin di Provinsi Jawa Barat, Agustus 2017  
**Population Aged 15 Years and Over Who Worked During the Previous Week by Total Working Hours and Sex in Jawa Barat Province, August 2017**

Jumlah Jam Kerja Seluruhnya (jam) <i>Total Working Hours (hours)</i>	Jenis Kelamin/Sex		
	Laki-laki <i>Male</i>	Perempuan <i>Female</i>	Jumlah <i>Total</i>
(1)	(2)	(3)	(4)
0 <sup>1</sup>	232 784	94 216	327 000
1-14	365 376	644 585	1 009 961
15-34	1 785 253	1 642 840	3 428 093
35+	11 148 393	4 638 128	15 786 521
<b>Jumlah/Total</b>	<b>13 531 806</b>	<b>7 019 769</b>	<b>20 551 575</b>

Keterangan/Note: <sup>1</sup> Sementara tidak bekerja/*Temporarily out of work*

Sumber/Source: Badan Pusat Statistik Provinsi Jawa Barat/ *BPS-Statistics of Jawa Barat*



**Tabel 3.2.7 Jumlah Penduduk Berumur 15 Tahun ke Atas yang Bekerja Selama Seminggu yang Lalu Menurut Pendidikan Tertinggi yang Ditamatkan dan Jam Kerja Seluruhnya, Agustus 2017**  
**Population Aged 15 Years and Over Who Worked During Previous Week by An Educational Attainment and Total Working Hours in Jawa Barat Province, August 2017**

Pendidikan Tertinggi Yang Ditamatkan/ Educational Attainment*)	Jam Kerja seluruhnya/ total working Hours			
	0**)	1-14	15-34	35+
(1)	(2)	(3)	(4)	
Tidak/Belum Tamat SD /Pernah Sekolah/ Did not Complete/Not Yet Completed Sekolah Dasar/Primary School	20 503	70 992	292 090	483 306
Sekolah Menengah Pertama/Junior High School	55 067	173 408	693 553	1 698 227
Sekolah Menengah Atas/Senior High School	10 327	66 488	159 083	697 627
Diploma I/II/III/Akademi/ Universitas	13 329	28 568	105 837	572 729
	3 679	4 890	54 986	141 389
<b>Jumlah/Total</b>	<b>102 905</b>	<b>344 346</b>	<b>1 305 549</b>	<b>3 593 278</b>

Sumber/Source: Badan Pusat Statistik Provinsi Jawa Barat/ BPS-Statistics of Jawa Barat

**Tabel 3.2.8** Jumlah Penduduk Berumur 15 Tahun ke Atas yang Bekerja Selama Seminggu yang Lalu Menurut Status Pekerjaan Utama dan Jenis Kelamin di Provinsi Jawa Barat, Agustus 2017

*Population Aged 15 Years and Over Who Worked During the Previous Week by Main Employment Status and Sex in Jawa Barat Province, August 2017*

Status Pekerjaan Utama <i>Main Employment Status</i>	Jenis Kelamin/Sex		
	Laki-laki <i>Male</i>	Perempuan <i>Female</i>	Jumlah <i>Total</i>
(1)	(2)	(3)	(4)
Berusaha sendiri <i>Own account worker</i>	2 626 096	1 426 908	4 053 004
Berusaha dibantu buruh tidak tetap/buruh tak dibayar <i>Employer assisted by temporary worker/unpaid worker</i>	1 323 804	697 836	2 021 640
Berusaha dibantu buruh tetap/buruh dibayar <i>Employer assisted by permanent worker/paid worker</i>	590 039	139 029	729 068
Buruh/Karyawan/Pegawai <i>Regular employee</i>	6 504 074	3 088 332	9 592 406
Pekerja Bebas di Pertanian <i>Agriculture Free Time Worker</i>	787 023	374 908	1 161 931
Pekerja Bebas di Non Pertanian/ <i>Non Agriculture Free Time</i>	1 344 057	181 621	1 525 678
Pekerja Tak Dibayar/ Unpaid Worker	356 713	1 111 135	1 467 848
<b>Jumlah/Total</b>	<b>13 531 806</b>	<b>7 019 769</b>	<b>20 551 575</b>

Sumber/Source: Badan Pusat Statistik Provinsi Jawa Barat/ BPS-Statistics of Jawa Barat

**Tabel 3.2.9 Jumlah Pencari Kerja Menurut Tingkat Pendidikan yang Ditamatkan dan Jenis Kelamin di Provinsi Jawa Barat, 2017**  
***The Number of Job Seekers by Education Attained and Sex in Jawa Barat Province, 2017***

<b>Tingkat Pendidikan yang Ditamatkan/ Education Attained</b>	<b>Laki-Laki/ Male</b>	<b>Perempuan/ Female</b>	<b>Jumlah/ Total</b>
(1)	(2)	(3)	(4)
SD ke Bawah/ <i>Primary School and Below</i>	7 563	8 236	15 799
SLTP/ <i>Junior High School</i>	36 394	28 433	64 827
SLTA ke Atas/ <i>Senior High School and Above</i>	39 599	66 329	105 928
Sarjana Muda/ <i>Diploma Degree</i>	59 606	61 404	121 010
Sarjana/ <i>University Graduate</i>	84 850	79 062	163 912
<b>Jumlah/Total</b>	<b>243 464</b>	<b>228 012</b>	<b>471 476</b>

Sumber/Source: Badan Pusat Statistik Provinsi Jawa Barat/ BPS-Statistics of Jawa Barat



**Tabel 3.2.10 Penduduk Berumur 15 Tahun ke Atas Menurut Jenis Kegiatan Utama dan Tingkat Pengangguran di Provinsi Jawa Barat, 2015-2017**  
**Table** *Population of Aged 15 Years and Over by Type of Activities in Jawa Barat Province, 2015-2017*

Jenis Kegiatan Utama/ Type of Main Activities	2015	2016	2017
(1)			
I. Angkatan Kerja/ <i>Labor Force</i>	20 586 356	21 075 899	22 391 003
1. Bekerja/ <i>Working</i>	18 791 482	19 202 038	20 551 575
2. Penganggur/ <i>Unemployed</i>	1 794 874	1 873 861	1 839 428
II. Bukan Angkatan Kerja/ <i>Non Labor Force</i>	13 531 127	13 671 419	12 962 188
<b>Jumlah/Total</b>	<b>34 117 483</b>	<b>34 747 318</b>	<b>35 353 191</b>
<b>Tingkat Partisipasi Angkatan Kerja (TPAK)/<i>Labor Force Participation Rate</i></b>	<b>60,34</b>	<b>60,65</b>	<b>63,34</b>
<b>Tingkat Pengangguran/ <i>Unemployment Level</i></b>	<b>8,72</b>	<b>8,89</b>	<b>8,22</b>

Sumber/Source: Badan Pusat Statistik Provinsi Jawa Barat/ BPS-Statistics of Jawa Barat



**Tabel 3.2.11 Penduduk Berumur 15 Tahun ke Atas Menurut Jenis Kegiatan Utama dan Jenis Kelamin di Provinsi Jawa Barat, 2017**  
**Population Aged 15 Years and Over by Type of Activities and Sex in Jawa Barat Province, 2017**

Jenis Kegiatan Utama/ Type of Main Activities	Laki-laki/ Male	Perempuan/ Female	Jumlah/ Total
(1)	(2)	(3)	(4)
I. Angkatan Kerja/ <i>Labor Force</i>	14 709 096	7 681 907	22 391 003
1. Bekerja/ <i>Working</i>	13 531 806	7 019 769	20 551 575
2. Penganggur/ <i>Unemployed</i>	1 177 290	662 138	1 839 428
II. Bukan Angkatan Kerja/ <i>Non Labor Force</i>	3 142 660	9 819 528	12 962 188
<b>Jumlah/Total</b>	<b>17 851 756</b>	<b>17 501 435</b>	<b>35 353 191</b>
<b>Tingkat Partisipasi Angkatan Kerja (TPAK)/ Labor Force Participation Rate</b>	<b>82,40</b>	<b>43,89</b>	<b>63,34</b>
<b>Tingkat Pengangguran/ Unemployment Level</b>	<b>8,00</b>	<b>8,62</b>	<b>8,22</b>

Sumber/Source: Badan Pusat Statistik Provinsi Jawa Barat/ BPS-Statistics of Jawa Barat

**Tabel 3.2.12 Penduduk Berumur 15 Tahun ke Atas Menurut Jenis Kegiatan Utama dan Pendidikan di Provinsi Jawa Barat, 2017**  
***Population Aged 15 Years and Over by Type of Activities and Education Attained in Jawa Barat Province, 2017***

Jenis Kegiatan Utama/ Type of Main Activities	Pendidikan yang Ditamatkan/Education Attained				
	Tidak/Blm Pernah Bersekolah/no schooling	Sekolah dasar/ <i>prim ary School</i>	SLTP /Junior High School	SLTA ke Atas/ Senior High School and Above	Diploma/II/II /Akademi/un iversitas
(1)	(2)	(3)	(4)	(5)	(6)
I. Angkatan Kerja/ <i>Labor Force</i>	2 337 167	6 481 173	4 111 817	6 790 624	2 670 222
1. Bekerja/ <i>Working</i>	2 239 321	6 199 784	3 713 714	5902635	2496121
2. Penganggur/ <i>Une mployed</i>	97 846	281 389	398103	887989	174101
II. Bukan Angkatan Kerja/ <i>Non Labor Force</i>	1 857 970	3 537 766	4027808	2928201	610443
<b>Jumlah/Total</b>	<b>4 195 137</b>	<b>10 018 939</b>	<b>8139625</b>	<b>9718825</b>	<b>3280665</b>
<b>Tingkat Partisipasi Angkatan Kerja (TPAK)/<i>Labor Force Participation Rate</i></b>	<b>95,81</b>	<b>95,66</b>	<b>90,32</b>	<b>86,92</b>	<b>93,48</b>
<b>Tingkat Pengangguran/ <i>Unemployment Level</i></b>	<b>4,19</b>	<b>4,34</b>	<b>9,68</b>	<b>13,08</b>	<b>6,52</b>

Sumber/Source: Badan Pusat Statistik Provinsi Jawa Barat/ BPS-Statistics of Jawa Barat

**Tabel 3.2.13 Penduduk Berumur 15 Tahun ke Atas yang Bekerja Menurut Lapangan Usaha dan Jenis Kelamin di Provinsi Jawa Barat, 2017**  
**Population Aged 15 Year and Over Who Worked by Type of Activities and Sex in Jawa Barat Province, 2017**

Lapangan Usaha/ Type of Activities	Laki-Laki/ Male	Perempuan/ Female	Jumlah/ Total
(1)	(2)	(3)	(4)
Pertanian/Agriculture	2 114 411	968 095	3 082 506
Industri/Manufactory	2 669 051	1 516 449	4 185 500
Perdagangan/Trade	3 245 039	2 698 386	5 943 425
Jasa-Jasa/Services	1 988 479	1 515 802	3 504 281
Lainnya/Other	3 514 826	321 037	3 835 863
<b>Jumlah/Total</b>	<b>13 531 806</b>	<b>7 019 769</b>	<b>20 551 575</b>

Sumber/Source: Badan Pusat Statistik Provinsi Jawa Barat/ BPS-Statistics of Jawa Barat





**Tabel 3.2.14** **Persentase Penduduk Berumur 15 Tahun ke Atas yang Bekerja Menurut Lapangan Usaha dan Jenis Kelamin di Provinsi Jawa Barat, 2017**  
**Percentage Population Aged 15 Years and Over Who Worked by Type of Activities and Sex in Jawa Barat Province, 2017**

Lapangan Usaha/ Type of Activities	Laki-Laki/ Male (%)	Perempuan/ Female (%)	Jumlah/ Total (%)
(1)	(2)	(3)	(4)
Pertanian/Agriculture	15,63	7,15	15,00
Industri/Manufactory	19,72	21,60	20,37
Perdagangan/Trade	23,98	38,44	28,92
Jasa-jasa/Services	14,69	21,59	17,05
Lainnya/Other	25,97	4,57	18,66
<b>Jumlah/Total</b>	<b>100,00</b>	<b>100,00</b>	<b>100,00</b>



**Tabel 3.2.15 Penduduk Berumur 15 Tahun ke Atas Menurut Kabupaten/Kota dan Jenis Kegiatan Utama Seminggu yang Lalu (*Orang*), Agustus 2017**  
**Population Aged 15 Years and Over by Regency/City and Type of Activity during the Previous Week (Persons), August 2017**

Kabupaten/Kota Regency/City	Jenis Kegiatan/Type of Activity		
	Angkatan Kerja/Economically Active		
	Bekerja/ Working	Pengangguran Terbuka/ Unemployment	Jumlah/ Total
(1)	(2)	(3)	(4)
<i>Kabupaten/Regency</i>			
01. Bogor	2.351.753	248.368	2.600.121
02. Sukabumi	1.037.532	86.014	1.123.546
03. Cianjur	846.258	95.100	941.358
04. Bandung	1.584.391	64.673	1.649.064
05. Garut	1.044.137	89.111	1.133.248
06. Tasikmalaya	762.133	53.900	816.033
07. Ciamis	602.123	32.809	634.932
08. Kuningan	425.700	36.703	462.403
09. Cirebon	880.807	93.662	974.469
10. Majalengka	569.252	30.113	599.365
11. Sumedang	505.827	38.978	544.805
12. Indramayu	746.020	70.511	816.531
13. Subang	724.308	69.358	793.666
14. Purwakarta	392.747	39.370	432.117
15. Karawang	1.010.828	106.717	1.117.545
16. Bekasi	1.399.743	172.412	1.572.155
17. Bandung Barat	671.847	69.110	740.957
18. Pangandaran	235.561	8.141	243.702
<i>Kota/City</i>			
19. Bogor	448.386	47.438	495.824
20. Sukabumi	130.909	11.376	142.285
21. Bandung	1.116.529	102.869	1.219.398
22. Cirebon	142.246	14.568	156.814
23. Bekasi	1.266.692	130.254	1.396.946
24. Depok	1.009.401	76.025	1.085.426
25. Cimahi	272.017	25.033	297.050
26. Tasikmalaya	290.396	21.478	311.874
27. Banjar	84.032	5.337	89.369
<b>Jawa Barat</b>	<b>20.551.575</b>	<b>1.839.428</b>	<b>22.391.003</b>

Sumber/Source: Badan Pusat Statistik Provinsi Jawa Barat/ BPS-Statistics of Jawa Barat

Lanjutan Tabel/*Continued Table 3.2.15*

Kabupaten/Kota <i>Regency/City</i>	Jenis Kegiatan/ <i>Type of Activity</i>			
	Bukan Angkatan Kerja/ <i>Not Economically Active</i>			
	Sekolah/ <i>Attending School</i>	Mengurus Rumah Tangga/ <i>House Keeping</i>	Lainnya/ <i>Other</i>	Jumlah/ <i>Total</i>
(1)	(5)	(6)	(7)	(8)
<i>Kabupaten/Regency</i>				
01. Bogor	340.742	985.323	132.010	1.458.075
02. Sukabumi	129.486	444.055	65.471	639.012
03. Cianjur	124.015	450.763	98.966	673.744
04. Bandung	226.144	653.331	96.970	976.445
05. Garut	132.452	444.332	91.027	667.811
06. Tasikmalaya	88.174	306.326	73.390	467.890
07. Ciamis	52.550	189.734	28.527	270.811
08. Kuningan	74.130	215.808	49.177	339.115
09. Cirebon	133.629	406.280	76.530	616.439
10. Majalengka	56.225	217.939	33.102	307.266
11. Sumedang	67.860	232.178	33.087	333.125
12. Indramayu	97.222	318.508	56.968	472.698
13. Subang	70.157	289.448	38.488	398.093
14. Purwakarta	49.393	176.449	26.233	252.075
15. Karawang	135.566	403.967	63.841	603.374
16. Bekasi	302.485	646.337	45.398	994.220
17. Bandung Barat	102.187	303.916	53.325	459.428
18. Pangandaran	11.511	36.582	13.281	61.374
<i>Kota/City</i>				
19. Bogor	82.781	203.150	29.363	315.294
20. Sukabumi	25.112	59.338	13.465	97.915
21. Bandung	198.843	423.098	90.775	712.716
22. Cirebon	24.994	47.216	6.965	79.175
23. Bekasi	215.105	466.865	92.021	773.991
24. Depok	169.524	382.110	57.945	609.579
25. Cimahi	41.200	101.707	14.702	157.609
26. Tasikmalaya	60.300	95.837	20.180	176.317
27. Banjar	11.305	32.919	4.373	48.597
<b>Jawa Barat</b>	<b>3.023.092</b>	<b>8.533.516</b>	<b>1.405.580</b>	<b>12.962.188</b>

**Tabel 3.2.16 Penduduk Berumur 15 Tahun ke Atas yang Bekerja Menurut Kabupaten/Kota dan Lapangan Pekerjaan Utama di Provinsi Jawa Barat, 2017**  
*Population Aged 15 Years and Over Who Worked During the Previous Week by Regency/City and Main Industry in Jawa Barat Province, 2017*

Kabupaten/Kota Regency/City	Lapangan Pekerjaan Utama/Main Industry		
	Pertanian/ Agriculture	Industri/ Manufactory	Perdagangan/ Trade
(1)	(2)	(3)	(4)
<i>Kabupaten/Regency</i>			
01. Bogor	194.562	456.020	750.152
02. Sukabumi	267.143	193.757	257.053
03. Cianjur	220.737	133.270	239.075
04. Bandung	221.661	440.692	425.215
05. Garut	295.078	174.552	284.264
06. Tasikmalaya	207.799	165.588	181.309
07. Ciamis	185.356	144.307	119.650
08. Kuningan	101.600	35.855	145.526
09. Cirebon	103.167	151.883	278.688
10. Majalengka	133.629	126.954	171.262
11. Sumedang	119.800	96.775	132.139
12. Indramayu	262.703	44.561	217.481
13. Subang	201.017	144.923	189.053
14. Purwakarta	72.455	102.045	106.608
15. Karawang	143.337	261.977	334.873
16. Bekasi	58.410	497.727	334.815
17. Bandung Barat	136.054	111.648	187.036
18. Pangandaran	81.798	44.710	56.052
<i>Kota/City</i>			
19. Bogor	3.219	71.825	154.706
20. Sukabumi	6.044	23.111	46.588
21. Bandung	7.978	195.067	457.657
22. Cirebon	3.087	9.722	62.250
23. Bekasi	12.722	243.032	331.453
24. Depok	12.885	134.289	285.261
25. Cimahi	5.694	87.720	75.218
26. Tasikmalaya	13.410	77.760	92.626
27. Banjar	11.161	15.730	27.415
<b>Jawa Barat</b>	<b>3.082.506</b>	<b>4.185.500</b>	<b>5.943.425</b>

Lanjutan Tabel/*Continued Table* 3.2.16

Kabupaten/Kota <i>Regency/City</i>	Lapangan Pekerjaan Utama/ <i>Main Industry</i>		Jumlah/ <i>Total</i>
	Jasa-Jasa/ <i>Services</i>	Lainnya/ <i>Others</i>	
(1)	(5)	(6)	(7)
<i>Kabupaten/Regency</i>			
01. Bogor	445.052	505.967	2.351.753
02. Sukabumi	108.245	211.334	1.037.532
03. Cianjur	131.478	121.698	846.258
04. Bandung	232.987	263.836	1.584.391
05. Garut	126.537	163.706	1.044.137
06. Tasikmalaya	84.955	122.482	762.133
07. Ciamis	67.997	84.813	602.123
08. Kuningan	63.419	79.300	425.700
09. Cirebon	155.006	192.063	880.807
10. Majalengka	74.000	63.407	569.252
11. Sumedang	68.186	88.927	505.827
12. Indramayu	101.883	119.392	746.020
13. Subang	100.295	89.020	724.308
14. Purwakarta	48.405	63.234	392.747
15. Karawang	135.674	134.967	1.010.828
16. Bekasi	238.626	270.165	1.399.743
17. Bandung Barat	101.402	135.707	671.847
18. Pangandaran	30.258	22.743	235.561
<i>Kota/City</i>			
19. Bogor	105.381	113.255	448.386
20. Sukabumi	30.674	24.492	130.909
21. Bandung	256.695	199.132	1.116.529
22. Cirebon	37.344	29.843	142.246
23. Bekasi	346.343	333.142	1.266.692
24. Depok	290.560	286.406	1.009.401
25. Cimahi	54.032	49.353	272.017
26. Tasikmalaya	54.979	51.621	290.396
27. Banjar	13.868	15.858	84.032
<b>Jawa Barat</b>	<b>3.504.281</b>	<b>3.835.863</b>	<b>20.551.575</b>

Sumber/Source: Badan Pusat Statistik Provinsi Jawa Barat/ BPS-Statistics of Jawa Barat



**Tabel 3.2.17** Persentase Penduduk Berumur 15 Tahun ke Atas yang Bekerja Menurut Kabupaten/Kota dan Lapangan Pekerjaan Utama di Provinsi Jawa Barat, 2017  
**Table** Percentage Population Aged 15 Years and Over Who Worked During the Previous Week by Regency/City and Main Industry in Jawa Barat Province, 2017

Kabupaten/Kota Regency/City	Lapangan Pekerjaan Utama/Main Industry		
	Pertanian/ Agriculture (%)	Industri/ Manufactory (%)	Perdagangan/ Trade (%)
(1)	(2)	(3)	(4)
<i>Kabupaten/Regency</i>			
01. Bogor	8,27	19,39	31,90
02. Sukabumi	25,75	18,67	24,78
03. Cianjur	26,08	15,75	28,25
04. Bandung	13,99	27,81	26,84
05. Garut	28,26	16,72	27,22
06. Tasikmalaya	27,27	21,73	23,79
07. Ciamis	30,78	23,97	19,87
08. Kuningan	23,87	8,42	34,19
09. Cirebon	11,71	17,24	31,64
10. Majalengka	23,47	22,30	30,09
11. Sumedang	23,68	19,13	26,12
12. Indramayu	35,21	5,97	29,15
13. Subang	27,75	20,01	26,10
14. Purwakarta	18,45	25,98	27,14
15. Karawang	14,18	25,92	33,13
16. Bekasi	4,17	35,56	23,92
17. Bandung Barat	20,25	16,62	27,84
18. Pangandaran	34,72	18,98	23,80
<i>Kota/City</i>			
19. Bogor	0,72	16,02	34,50
20. Sukabumi	4,62	17,65	35,59
21. Bandung	0,71	17,47	40,99
22. Cirebon	2,17	6,83	43,76
23. Bekasi	1,00	19,19	26,17
24. Depok	1,28	13,30	28,26
25. Cimahi	2,09	32,25	27,65
26. Tasikmalaya	4,62	26,78	31,90
27. Banjar	13,28	18,72	32,62

Lanjutan Tabel/*Continued Table 3.2.17*

Kabupaten/Kota <i>Regency/City</i>	Lapangan Pekerjaan Utama/ <i>Main Industry</i>		Jumlah/ <i>Total</i> (%)
	Jasa-Jasa/ <i>Services</i> (%)	Lainnya/ <i>Others</i> (%)	
(1)	(5)	(6)	(7)
<i>Kabupaten/Regency</i>			
01. Bogor	18,92	21,51	100,00
02. Sukabumi	10,43	20,37	100,00
03. Cianjur	15,54	14,38	100,00
04. Bandung	14,71	16,65	100,00
05. Garut	12,12	15,68	100,00
06. Tasikmalaya	11,15	16,07	100,00
07. Ciamis	11,29	14,09	100,00
08. Kuningan	14,90	18,63	100,00
09. Cirebon	17,60	21,81	100,00
10. Majalengka	13,00	11,14	100,00
11. Sumedang	13,48	17,58	100,00
12. Indramayu	13,66	16,00	100,00
13. Subang	13,85	12,29	100,00
14. Purwakarta	12,32	16,10	100,00
15. Karawang	13,42	13,35	100,00
16. Bekasi	17,05	19,30	100,00
17. Bandung Barat	15,09	20,20	100,00
18. Pangandaran	12,85	9,65	100,00
<i>Kota/City</i>			
19. Bogor	23,50	25,26	100,00
20. Sukabumi	23,43	18,71	100,00
21. Bandung	22,99	17,83	100,00
22. Cirebon	26,25	20,98	100,00
23. Bekasi	27,34	26,30	100,00
24. Depok	28,79	28,37	100,00
25. Cimahi	19,86	18,14	100,00
26. Tasikmalaya	18,93	17,78	100,00
27. Banjar	16,50	18,87	100,00

Sumber/Source: Badan Pusat Statistik Provinsi Jawa Barat/ BPS-Statistics of Jawa Barat

**Tabel 3.2.18 Penduduk Berumur 15 Tahun ke Atas yang Bekerja Menurut Kelompok Umur dan Lapangan Usaha Menurut Kabupaten/Kota di Provinsi Jawa Barat, 2017**  
*Population Aged 15 Years and Over Who Worked During the Previous Week by Regency/City and Main Industry in Jawa Barat Province, 2017*

Kelompok Umur/ Age Group	Lapangan Pekerjaan Utama/Main Industry		
	Pertanian/ Agriculture	Industri/ Manufactory	Perdagangan/ Trade
(1)	(2)	(3)	(4)
15-19	69.246	251.230	350.088
20-24	113.253	659.428	634.316
25-29	144.162	594.914	575.686
30-34	218.556	570.461	676.843
35-39	313.654	666.827	884.489
40-44	309.741	483.749	767.080
45-49	343.284	366.792	689.085
50-54	395.464	252.073	525.597
55-59	375.975	169.640	371.427
60-64	330.228	94.299	264.721
65+	468.943	76.087	204.093
<b>Jawa Barat</b>	<b>3.082.506</b>	<b>4.185.500</b>	<b>5.943.425</b>



Lanjutan Tabel/*Continued Table* 3.2.18

Kelompok Umur/ <i>Age Group</i>	Lapangan Pekerjaan Utama/ <i>Main Industry</i>		Jumlah/ <i>Total</i>
	Jasa-Jasa/ <i>Services</i>	Lainnya/ <i>Others</i>	
(1)	(5)	(6)	(7)
15-19	99.068	108.766	878.398
20-24	305.951	354.521	2.067.469
25-29	369.903	437.085	2.121.750
30-34	475.109	523.807	2.464.776
35-39	539.701	650.288	3.054.959
40-44	429.627	513.504	2.503.701
45-49	484.832	485.817	2.369.810
50-54	361.130	355.682	1.889.946
55-59	263.260	216.950	1.397.252
60-64	95.928	113.872	899.048
65+	79.772	75.571	904.466
<b>Jawa Barat</b>	<b>3.504.281</b>	<b>3.835.863</b>	<b>20.551.575</b>

Sumber/Source: Badan Pusat Statistik Provinsi Jawa Barat/ BPS-Statistics of Jawa Barat



**Tabel 3.2.19** **Persentase Penduduk Berumur 15 Tahun ke Atas yang Bekerja Menurut Golongan Umur dan Lapangan Usaha per Kabupaten/Kota di Provinsi Jawa Barat, 2017**  
*Persentation Population Aged 15 Years and Over Who Worked during the Previous Week by Regency/City and Main Industry In Jawa Barat Province, 2017*

Kelompok Umur/ Age Group	Lapangan Pekerjaan Utama/Main Industry		
	Pertanian/ Agriculture	Industri/ Manufactory	Perdagangan/ Trade
(1)	(2)	(3)	(4)
15-19	7,88	28,60	39,86
20-24	5,48	31,90	30,68
25-29	6,79	28,04	27,13
30-34	8,87	23,14	27,46
35-39	10,27	21,83	28,95
40-44	12,37	19,32	30,64
45-49	14,49	15,48	29,08
50-54	20,92	13,34	27,81
55-59	26,91	12,14	26,58
60-64	36,73	10,49	29,44
65+	51,85	8,41	22,57
<b>Jawa Barat</b>	<b>15,00</b>	<b>20,37</b>	<b>28,92</b>

Lanjutan Tabel/*Continued Table 3.2.19*

Golongan Umur/ <i>Age Group</i>	Lapangan Pekerjaan Utama/ <i>Main Industry</i>		Jumlah/ <i>Total</i>
	Jasa-Jasa/ <i>Services</i>	Lainnya/ <i>Others</i>	
(1)	(5)	(6)	(7)
15-19	11,28	12,38	100,00
20-24	14,80	17,15	100,00
25-29	17,43	20,60	100,00
30-34	19,28	21,25	100,00
35-39	17,67	21,29	100,00
40-44	17,16	20,51	100,00
45-49	20,46	20,50	100,00
50-54	19,11	18,82	100,00
55-59	18,84	15,53	100,00
60-64	10,67	12,67	100,00
65+	8,82	8,36	100,00
<b>Jawa Barat</b>	<b>17,05</b>	<b>18,66</b>	<b>100,00</b>

Sumber/Source: Badan Pusat Statistik Provinsi Jawa Barat/ BPS-Statistics of Jawa Barat



**Tabel 3.2.20 Jumlah Pencari Kerja yang Terdaftar dan Dapat Ditempatkan Menurut Tingkat Pendidikan yang Ditamatkan dan Jenis Kelamin di Provinsi Jawa Barat, 2017**  
***Number of Job Seekers Who Registered and Placement by Education Attained and Gender in Jawa Barat Province, 2017***

Tingkat Pendidikan yang Ditamatkan	Terdaftar/ Registered			Ditempatkan/ Placement		
	Laki-laki <i>Male</i>	Perempuan <i>Female</i>	Jumlah <i>Total</i>	Laki-laki <i>Male</i>	Perempuan <i>Female</i>	Jumlah <i>Total</i>
(1)	(2)	(3)	(4)	(5)	(6)	(7)
SD ke bawah	56 158	63 218	119 376	36 482	54 414	90 896
SLTP	58 745	64 218	122 963	39 541	41 257	80 798
SLTA ke Atas	75 480	76 485	151 965	66 958	72 189	139 147
D1 s/d S2	81 425	89 741	171 166	87 495	97 410	184 905
<b>Jumlah/Total</b>	<b>271 808</b>	<b>293 662</b>	<b>565 470</b>	<b>230 476</b>	<b>265 270</b>	<b>495 746</b>

Sumber : Dinas Tenaga Kerja dan Transmigrasi Provinsi Jawa Barat

Source : Provincial Manpower and Transmigration Service of Jawa Barat



**Tabel 3.2.21 Lowongan Kerja yang Terdaftar Menurut Lapangan Usaha di Provinsi Jawa Barat, 2017**  
**Table** **Number of Vacancies Registered by Main Industry in Jawa Barat Province, 2017**

Bulan/ Month	Pertanian/ Agriculture	Pertambangan/ Mining	Industri/ Manufactory	Bangunan/ Construction	Listrik, Gas, dan Air/ Electricity, Gas, & Water
(1)	(2)	(3)	(4)	(5)	(6)
Januari/January	5 584	1 201	5 485	3 695	2 485
Februari/February	7 584	1 001	4 512	485	4 747
Maret/March	8 741	989	6 245	3 691	4 521
April/April	7 695	1 112	7 485	4 985	5 962
Mei/May	6 248	1 025	5 148	4 965	5 514
Juni/June	5 471	2 020	8 541	3 021	5 741
Juli/July	7 485	1 201	5 624	3 658	6 314
Agustus/August	6 147	2 016	4 152	4 152	5 412
September/September	7 415	1 995	7 485	3 784	4 125
Oktober/October	6 254	1 220	6 245	4 754	6 215
November/November	3 142	1 471	3 210	3 412	2 178
Desember/December	2 145	959	3 954	3 124	1 159
<b>Jumlah/Total</b>	<b>73 911</b>	<b>16 210</b>	<b>68 086</b>	<b>43 726</b>	<b>54 373</b>



**Lanjutan Tabel/Continued Table 3.2.21**

Bulan/ Month	Perdagangan/ Trade	Pengangkutan/ Transportation	Jasa-jasa/ Services	Keuangan dan Lainnya/ Bank Finance and Others
(1)	(7)	(8)	(9)	(10)
Januari/January	4 541	1 120	4 514	3 741
Februari/February	3 658	1 011	6 584	4 201
Maret/March	4 748	1 236	7 481	4 748
April/April	6 652	2 451	6 245	3 963
Mei/May	4 215	2 154	5 624	3 812
Juni/June	6 854	1 741	4 121	4 748
Juli/July	4 748	1 121	7 851	3 741
Agustus/August	3 741	1 201	5 624	2 815
September/September	4 201	2 815	7 485	3 105
Oktober/October	4 748	3 105	8 521	2 895
November/November	3 963	2 895	3 214	1 842
Desember/December	3 812	1 842	4 152	959
<b>Jumlah/Total</b>	<b>55 881</b>	<b>22 692</b>	<b>71 416</b>	<b>40 570</b>

Sumber : Dinas Tenaga Kerja dan Transmigrasi Provinsi Jawa Barat

Source : Provincial Manpower and Transmigration Service of Jawa Barat

**Tabel 3.2.22 Lowongan Kerja yang Telah Terisi Menurut Lapangan Usaha di Provinsi Jawa Barat, 2017**  
**Table** *Number of Vacancies being Occupied by Main Industry in Jawa Barat Province, 2017*

Bulan/ Month	Pertanian/ Agriculture	Pertambangan/ Mining	Industri/ Manufactory	Bangunan/ Construction	Listrik, Gas, dan Air/ Electricity, Gas, & Water
(1)	(2)	(3)	(4)	(5)	(6)
Januari/January	5 487	989	5 985	2 841	3 874
Februari/February	3 485	1 421	4 711	3 125	4 325
Maret/March	5 485	1 358	2 415	2 145	3 415
April/April	8 651	1 200	2 520	3 352	4 478
Mei/May	5 481	981	5 484	2 851	3 478
Juni/June	7 485	1 320	7 485	2 485	3 584
Juli/July	4 785	1 214	6 952	1 485	2 451
Agustus/August	4 158	1 421	4 455	2 101	3 248
September/September	5 474	1 741	5 148	1 592	2 648
Oktober/October	6 415	1 028	4 851	2 485	3 478
November/November	3 478	1 144	5 588	3 695	4 547
Desember/December	3 245	991	4 152	3 485	4 847
<b>Jumlah/Total</b>	<b>63 629</b>	<b>14 808</b>	<b>59 746</b>	<b>31 642</b>	<b>44 373</b>

**Lanjutan Tabel/Continued Table 3.2.22**

<b>Bulan/ Month</b>	<b>Perdagangan/ Trade</b>	<b>Pengangkutan/ Transportation</b>	<b>Jasa-jasa/ Services</b>	<b>Keuangan dan Lainnya/ Bank Finance and Others</b>
(1)	(7)	(8)	(9)	(10)
Januari/January	4 369	1 024	6 598	3 548
Februari/February	3 789	1 245	4 785	2 154
Maret/March	4 145	1 485	5 821	2 154
April/April	4 748	1 254	5 693	3 695
Mei/May	4 945	2 145	4 852	2 145
Juni/June	6 369	2 410	3 694	5 417
Juli/July	4 025	1 874	4 752	3 692
Agustus/August	4 910	1 965	4 856	2 145
September/September	3 410	2 120	2 361	3 692
Oktober/October	4 365	1 574	6 952	3 148
November/November	3 320	1 258	4 721	2 159
Desember/December	3 310	2 562	5 962	1 124
<b>Jumlah/Total</b>	<b>51 705</b>	<b>20 916</b>	<b>61 047</b>	<b>35 073</b>

Sumber : Dinas Tenaga Kerja dan Transmigrasi Provinsi Jawa Barat

Source : Provincial Manpower and Transmigration Service of Jawa Barat





**Tabel 3.2.23** Lowongan Kerja yang Belum Dipenuhi Menurut Lapangan Usaha di Provinsi Jawa Barat, 2017  
**Table** *Number of Vacancies Not Yet Occupied by Main Industry in Jawa Barat Province, 2017*

Bulan/ Month	Pertanian/ Agriculture	Pertambangan/ Mining	Industri/ Manufactory	Bangunan/ Construction	Listrik Gas dan Air/ Electricity Gas & Water
(1)	(2)	(3)	(4)	(5)	(6)
Januari/January	874	215	32	356	2 147
Februari/February	41	475	1 478	751	3 269
Maret/March	72	487	1 265	1 325	144
April/April	634	548	2 145	475	544
Mei/May	1 592	365	541	1 425	1 124
Juni/June	274	1 265	1 547	584	2 145
Juli/July	1 327	597	69	1 259	2 584
Agustus/August	2 450	485	1 234	1 102	1 101
September/September	1 298	48	1 478	992	326
Oktober/October	1 931	1 245	1 425	1 230	415
November/November	785	81	214	1 410	102
Desember/December	1 524	624	220	1 241	95
<b>Jumlah/Total</b>	<b>12 802</b>	<b>6 435</b>	<b>11 648</b>	<b>12 150</b>	<b>13 996</b>



**Lanjutan Tabel/Continued Table 3.2.23**

<b>Bulan/ Month</b>	<b>Perdagangan/ Trade</b>	<b>Pengangkutan/ Transportation</b>	<b>Jasa-jasa/ Services</b>	<b>Keuangan dan Lainnya/ Bank Finance and Others</b>
(1)	(7)	(8)	(9)	(10)
Januari/January	647	19	1 784	114
Februari/February	1 654	1 248	1 587	204
Maret/March	458	1 147	145	514
April/April	2 103	1 254	1 236	1 478
Mei/May	1 102	978	1 245	85
Juni/June	201	125	4 851	358
Juli/July	1 958	359	2 485	635
Agustus/August	120	415	210	1 024
September/September	258	224	2 482	628
Oktober/October	969	1 147	1 478	248
November/November	1 174	214	215	569
Desember/December	485	254	1 254	415
<b>Jumlah/Total</b>	<b>11 129</b>	<b>7 384</b>	<b>18 972</b>	<b>6 272</b>

Sumber : Dinas Tenaga Kerja dan Transmigrasi Provinsi Jawa Barat

Source : Provincial Manpower and Transmigration Service of Jawa Barat



**Tabel 3.2.24 Jumlah Pencari Kerja Menurut Tingkat Pendidikan yang Ditamatkan di Provinsi Jawa Barat, 2017**  
**Number of Job Seekers by Educational Attainment in Jawa Barat Province, 2017**

Bulan/ Month	SD/ Primary School	SLTP/ Junior High School	SLTA/ Senior High School	Sarjana Muda/ Diploma Degree	Sarjana/ University Graduate
(1)	(2)	(3)	(4)	(5)	(6)
Januari/January	1 124	9 948	12 451	14 782	14 587
Februari/February	1 457	6 248	10 120	9 648	13 254
Maret/March	1 012	5 487	11 485	11 024	16 524
April/April	1 421	4 158	10 326	9 621	17 458
Mei/May	1 325	3 694	7 451	7 415	13 548
Juni/June	952	4 210	6 248	6 258	12 058
Juli/July	1 201	5 971	4 125	8 913	14 236
Agustus/August	1 120	5 369	9 642	7 195	11 895
September/September	1 342	5 120	8 426	7 258	15 204
Oktober/October	1 158	6 218	11 047	2 395	16 258
November/November	1 207	5 910	9 308	9 416	13 695
Desember/December	1 198	7 268	13 218	2 451	12 415
<b>Jumlah/Total</b>	<b>14 517</b>	<b>69 601</b>	<b>113 847</b>	<b>96 376</b>	<b>171 132</b>

Sumber : Dinas Tenaga Kerja dan Transmigrasi Provinsi Jawa Barat

Source : Provincial Manpower and Transmigration Service of Jawa Barat



**Tabel 3.2.25 Jumlah Pencari Kerja Laki-laki Menurut Tingkat Pendidikan yang Ditamatkan di Provinsi Jawa Barat, 2017**  
**Table Number of Male Job Seekers by Educational Attainment in Jawa Barat Province, 2017**

Bulan/ Month	SD/ Primary School	SLTP/ Junior High School	SLTA/ Senior High School	Sarjana Muda/ Diploma Degree	Sarjana/ University Graduate
(1)	(2)	(3)	(4)	(5)	(6)
Januari/January	564	4 581	4 158	3 698	7 482
Februari/February	632	2 695	3 695	3 214	8 451
Maret/March	584	3 541	3 258	5 285	8 452
April/April	659	2 854	4 851	7 532	7 412
Mei/May	715	2 217	1 254	4 215	6 254
Juni/June	625	2 354	1 206	4 896	5 258
Juli/July	689	2 145	2 592	6 215	7 415
Agustus/August	485	2 984	3 214	5 486	5 214
September/September	742	3 201	2 589	5 203	7 514
Oktober/October	524	2 685	3 945	5 952	9 965
November/November	715	2 985	3 548	3 695	6 215
Desember/December	629	4 152	5 289	4 215	5 218
<b>Jumlah/Total</b>	<b>7 563</b>	<b>36 394</b>	<b>39 599</b>	<b>59 606</b>	<b>84 850</b>

Sumber: Dinas Tenaga Kerja dan Transmigrasi Provinsi Jawa Barat  
 Source: Manpower and Transmigration Service of Jawa Barat

**Tabel 3.2.26 Jumlah Pencari Kerja Perempuan Menurut Tingkat Pendidikan yang Ditamatkan di Provinsi Jawa Barat, 2017**  
**Number of Female Job Seekers by Educational Attainment in Jawa Barat Province, 2017**

Bulan/ Month	SD/ Primary School	SLTP/ Junior High School	SLTA/ Senior High School	Sarjana Muda/ Diploma Degree	Sarjana/ University Graduate
(1)	(2)	(3)	(4)	(5)	(6)
Januari/January	745	3 645	6 548	6 852	6 951
Februari/February	652	3 201	5 962	5 263	3 652
Maret/March	689	2 158	7 415	5 102	6 589
April/April	624	1 256	5 621	5 624	9 965
Mei/May	758	2 684	4 592	4 120	6 812
Juni/June	748	1 562	3 201	4 185	5 921
Juli/July	841	1 365	4 152	5 262	6 984
Agustus/August	715	2 584	4 625	3 625	5 841
September/September	712	1 623	5 012	4 152	6 284
Oktober/October	584	3 245	7 541	8 459	6 301
November/November	620	2 965	5 412	4 152	7 841
Desember/December	548	2 145	6 248	4 608	5 921
<b>Jumlah/Total</b>	<b>8 236</b>	<b>28 433</b>	<b>66 329</b>	<b>61 404</b>	<b>79 062</b>

Sumber: Dinas Tenaga Kerja dan Transmigrasi Provinsi Jawa Barat

Source: Manpower and Transmigration Service of Jawa Barat

**Tabel 3.2.27 Realisasi Penempatan Tenaga Kerja Indonesia (TKI) Ke Luar Negeri dari Provinsi Jawa Barat Berdasarkan Negara Tujuan dan Jenis Kelamin, 2017**  
**Realization placement TKI from Jawa Barat Province Based on Country of Destination and Gender, 2017**

Negara/ Country	Jenis Kelamin/Sex		Jumlah/ Total
	Laki-Laki/ Male	Perempuan/ Female	
(1)	(2)	(3)	(4)
<i>Asia Pasifik/Asia Pacific</i>			
1. Malaysia	1 253	5 887	7 140
2. Singapura/Singapore	38	2 319	2 357
3. Brunei Darussalam	144	239	383
4. Hongkong	359	3 473	3 832
5. Taiwan	2 784	13 480	16 264
<i>Timur Tengah dan Afrika/ Middle East and Africa</i>			
1. Saudi Arabia	343	357	700
2. Uni Emirat Arab/United Arab Emirates	145	191	336
3. Kuwait	6	119	125
4. Bahrain	37	89	126
5. Qatar	6	23	29
6. Oman	13	146	159
7. Yordania/Jordan	0	0	0
<b>Jumlah/Total</b>	<b>5 128</b>	<b>26 323</b>	<b>31 451</b>

Sumber: Dinas Tenaga Kerja dan Transmigrasi Provinsi Jawa Barat  
 Source: Manpower and Transmigration Service of Jawa Barat

# SOSIAL SOCIAL



4



Angka Partisipasi Murni (APM)  
Tertinggi Terdapat di Sekolah Dasar **97,99**  
Net Enrollment Rate Highest in Elementary School  
Angka Partisipasi Kasar (APK)  
Tertinggi Terdapat di Sekolah Dasar **107,54**  
Gross Enrollment Rate in Elementary School

Sumber : Survei Sosial Ekonomi Nasional Kor, 2017  
Source : National Socio Economic Survey Kor, 2017

**Jumlah Sekolah Dasar**  
Number of Elementary School  
**19.588**

**Jumlah Murid Sekolah Dasar**  
Number of Pupils  
**4.500.853**

**Jumlah Guru Sekolah Dasar**  
Number of Teachers  
**198.298**

**Rasio Murid- Guru Sekolah Dasar**  
Pupil- Teacher Ratio  
**23**

Sumber : Dinas Pendidikan  
Provinsi Jawa Barat  
Source : Education Service of  
Jawa Barat Province



## Jumlah Fasilitas Kesehatan di Provinsi Jawa Barat Number of Health Facilities in Jawa Barat Province **2017**

**Rumah Sakit**  
Hospital  
**337**

**Rumah Sakit Bersalin**  
Maternity Hospital  
**62**



**Puskesmas**  
Health Center  
**1.050**

**Posyandu**  
Child Health Center  
**50.939**

**Klinik/  
Balai Kesehatan**  
Clinic/Health Center  
**2.209**

Sumber: Dinas Kesehatan Provinsi Jawa Barat  
Source: Health Service of Jawa Barat Province





## PENJELASAN TEKNIS

1. **Tidak/belum pernah sekolah** adalah mereka yang tidak pernah atau belum pernah terdaftar dan tidak pernah atau belum pernah aktif mengikuti pendidikan di suatu jenjang pendidikan formal. Termasuk juga yang tamat/belum tamat taman kanak-kanak tetapi tidak melanjutkan ke sekolah dasar.
2. **Masih bersekolah** adalah mereka yang terdaftar dan aktif mengikuti pendidikan formal dan nonformal (Paket A, B, atau C), baik pendidikan dasar, menengah maupun pendidikan tinggi. Bagi mahasiswa yang sedang cuti dianggap masih bersekolah.
3. **Tidak bersekolah lagi** adalah mereka yang pernah terdaftar dan aktif mengikuti pendidikan di suatu jenjang pendidikan formal dan nonformal (Paket A, B, atau C), tetapi pada saat pencacahan tidak lagi terdaftar dan tidak aktif mengikuti pendidikan.
4. **Tamat sekolah** adalah menyelesaikan pelajaran yang ditandai dengan lulus ujian akhir pada kelas atau tingkat terakhir suatu jenjang pendidikan di sekolah

## TECHNICAL NOTES

1. **Not/never attending school** is someone who has never attended or never been registered in a formal education, such as primary, secondary, and tertiary education. Those who just completed kindergarten are considered as never attended school.
2. **Attending school** is someone who is currently attending primary, secondary, or tertiary education, including package A, package B, or package C. College student who postpones his/her study is considered as attending school.
3. **Not attending school anymore** is someone who had enrolled and participated in formal and non-formal education in the past including package A, package B, or package C, but currently does not attend school.
4. **Completed particular level of education** is someone who has completed particular level of education in private or public school and accepting graduation

negeri maupun swasta dengan mendapatkan tanda tamat belajar/ijazah. Seseorang yang belum mengikuti pelajaran pada kelas tertinggi tetapi telah mengikuti ujian akhir dan lulus dianggap tamat sekolah.

*certificate. Someone who has never attended the highest grade but passed the final exam is considered as completed particular level of education.*

5. Untuk mengukur kemiskinan, BPS menggunakan konsep kemampuan memenuhi kebutuhan dasar (*basic needs approach*). Dengan pendekatan ini, kemiskinan dipandang sebagai ketidakmampuan dari sisi ekonomi untuk memenuhi kebutuhan dasar makanan dan bukan makanan yang diukur dari sisi pengeluaran. Metode yang digunakan adalah menghitung Garis Kemiskinan (GK), yang terdiri dari dua komponen yaitu Garis Kemiskinan Makanan (GKM) dan Garis Kemiskinan Non-Makanan (GKNM). Penghitungan Garis Kemiskinan dilakukan secara terpisah untuk daerah perkotaan dan perdesaan.
6. **Penduduk miskin** adalah penduduk yang memiliki rata-rata pengeluaran per kapita per bulan di bawah Garis Kemiskinan.

5. *To measure poverty, BPS-Statistics Indonesia has used the concept of basic needs approach. Therefore, poverty is viewed as economic inability to fulfill food and non-food basic needs which are measured by consumption/expenditure. The method used is calculating poverty line, which consists of two components that are Food Poverty Line (FPL) and Non-Food Poverty Line (NFPL). The poverty line was calculated separately for urban and rural areas.*
6. *A person whose expenditure per capita per month is below the poverty line is considered to be poor.*

**ULASAN****DESCRIPTION****Pendidikan**

Program wajib belajar 6 tahun dan 9 tahun, Gerakan Nasional Orang Tua Asuh (GNOTA), dan berbagai program pendukung lainnya adalah bagian dari upaya pemerintah untuk mempercepat peningkatan kualitas SDM, yang pada akhirnya akan menciptakan SDM yang tangguh, yang siap bersaing di era globalisasi. Tersedianya sumber daya manusia (SDM) yang berkualitas merupakan salah satu faktor utama keberhasilan pembangunan di suatu daerah. Peningkatan SDM sekarang ini lebih difokuskan pada pemberian kesempatan seluas-luasnya kepada penduduk untuk mengecap pendidikan. Oleh sebab itu pemerintah berusaha secara konsisten berupaya meningkatkan SDM penduduk melalui jalur pendidikan.

Ada empat Perguruan Tinggi Negeri yang besar di Jawa Barat, yakni Institut Teknologi Bandung (ITB), Universitas Padjajaran (Unpad), Institut Pertanian Bogor (IPB), dan Universitas Pendidikan Indonesia (UPI). Pada tahun akademik 2017/2018, jumlah mahasiswa sarjana di ITB 15.290 orang dan mahasiswa di UPI 24.642 orang. Tahun 2017/2018 jumlah PTS di lingkungan Kopertis

**Education**

*GNOTA, compulsory education 6 and 9 years, and other education supporting programs are among the efforts of the government in accelerating the goals, i.e to enhance the quality of human resources, who could compete in globalization era. The quality of human resources is one of important factor in supporting the success of development in the region. Therefore, the government is consistently trying to increase the quality of human resources. The increasing of human resources quality focused on providing a huge opportunity to everyone to attain education evenly.*

*There are 4 big state universities in Jawa Barat, which are Bandung Institute of Technology (ITB), Padjajaran University (Unpad), Bogor Institute of Agriculture (IPB), and Indonesia University of Education (UPI). In the years of 2017/2018, the number of students in ITB was 15,290; and in UPI was 24,642. In 2017/2018, the number of higher education institutes were 48 universities, 8 institutes, 192 colleges, 98 academies, and 25 polytechnics.*

Wilayah IV Jawa Barat menurut bentuknya universitas 48, institut 8, sekolah tinggi 192, akademi 98, dan politeknik 25.

### **Kesehatan dan Keluarga Berencana**

Pembangunan bidang kesehatan bertujuan agar semua lapisan masyarakat dapat memperoleh pelayanan kesehatan secara mudah, merata dan murah. Pembangunan kesehatan harus selalu dilakukan mengingat jumlah penduduk yang selalu bertambah dari tahun ke tahun. Upaya pemerintah untuk meningkatkan derajat dan status kesehatan penduduk dilakukan antara lain dengan meningkatkan fasilitas dan sarana kesehatan.

Disamping itu untuk mendapatkan generasi penerus bangsa yang cemerlang, kesehatan bayi dan asupan gizi perlu mendapat perhatian khusus dari orang tua dan negara. Oleh sebab itu perlu dibuat program-program terobosan untuk memperbaiki gizi bayi yang berasal dari keluarga kurang mampu.

Pada tahun 2017, jumlah bayi lahir hidup adalah 915.371 dengan 21.906 bayi lahir dengan berat badan rendah. Sedangkan jumlah balita adalah 3.683.299 dan ditemukan 18.290 balita gizi buruk.

### **Health and Family Planning**

*Development of health sector is aimed at improving health condition of the society by providing health facility with easier, convenient, and cheaper access. The health development will be continuously improved as the number of population will always increase. In line with government policies imposed on other sector as an effort to increase health quality of society and number of medical personnel.*

*In addition, in order to have an excellent next generation, the baby health and the baby nutrition needs a special attention from the parents and also the country. Therefore, it is required to implement breakthrough program in order to improve the baby nutrition from the poor family.*

*In 2017, the number of baby born alive was 915,371, while the number of low weight baby born was 21,906. In addition, the number of toddler was 3,683,299. It was found 18,290 infant malnutricion.*

Pada tahun 2017 jumlah kasus HIV/AIDS terbanyak ditemukan di Kota Depok dengan 545 kasus yang diikuti oleh Kabupaten Bekasi sebanyak 415 kasus. Sementara itu, jumlah kasus DBD terbanyak terdapat di Kota Bandung sebanyak 1.786 kasus yang diikuti Kota Bogor sebanyak 855 kasus dan Kabupaten Kuningan sebanyak 728 kasus.

Persalinan oleh dokter, bidan atau tenaga medis lain relatif lebih aman dibandingkan oleh dukun atau tenaga non medis lainnya. Di tahun 2017, jumlah ibu hamil di Jawa Barat 1.005.997 orang. Sedangkan jumlah ibu bersalin 931.427 dan hanya 906.403 orang yang bersalin dengan menggunakan tenaga kesehatan.

### **Agama**

Kehidupan beragama yang diatur dalam UUD 1945 Pasal 29 dan Sila Pertama Falsafah Negara, yaitu kehidupan beragama dikembangkan dan diarahkan untuk peningkatan akhlak demi kepentingan bersama untuk membangun masyarakat adil dan makmur.

### **Kehidupan Sosial Lainnya**

Jumlah kumulatif rumah yang dibangun berdasarkan tipe di

*In 2017, Depok Municipality had the highest case of HIV/AIDS followed by Bekasi regency. The number of cases was 545 and 415. Meanwhile, the highest DBD case was found in Bandung Municipality, Bogor Municipality and Kuningan regency with the number of cases was 1,786; 855 and 728 cases consecutively.*

*The birth process can be facilitated by doctors, midwife or other medical experts and it will be safer than by traditional helper or non medical staff. In 2017, the number of pregnant women in Jawa Barat was 1,005,997 people. Moreover, the number of women giving birth was 931,427 and only 906,403 women facilitated by medical staff.*

### **Religion**

*The Constitution of 1945 and the first principle of the Five Philosophical Principles administer religious life and belief in the one Supreme God. Social behavior in any activity has been developed to improve religious life. The purpose of development in Religious sector is for welfare society.*

### **Other Social life**

*The total number of houses built by Perum Perumnas Regional IV of Jawa*

lingkungan Perum Perumnas Regional IV Jawa Barat tahun 2017 adalah sebagai berikut: rumah sederhana sehat (RSH) adalah 504 unit, rumah sederhana (RS) 584 unit, Rumah Menengah 97 unit, dan ruko 55 buah. Lokasi penyebaran terdapat di Bandung, Sumedang, Bogor, Sukabumi, Cirebon, Kuningan, Indramayu, Majalengka, Tasikmalaya, Ciamis, Garut, Karawang, Purwakarta dan Subang dengan jumlah terbesar berlokasi di Bandung. Jumlah yang dibangun pada tahun 2017 adalah 1.240 unit.

*Barat 2017 based on the house classification was healthy simple house about 504 houses, simple house about 584 units, middle house type 97 units, and finally store house 55 units. The house location were in Bandung, Sumedang, Bogor, Sukabumi, Cirebon, Kuningan, Indramayu, Majalengka, Tasikmalaya, Ciamis, Garut, Karawang, Pruwakarta and Subang, which the highest number were located in Bandung. There were only 1,240 units built in 2017.*

<https://jabar.bps.go.id>

#### 4.1 PENDIDIKAN/EDUCATION

**Tabel 4.1.1** Persentase Penduduk Usia 7–24 Tahun Menurut Jenis Kelamin, Kelompok Umur Sekolah, dan Partisipasi Sekolah di Provinsi Jawa Barat, 2017  
*Percentage of Population Aged 7-24 Years by Sex, Age Group, and School Participation in Jawa Barat Province, 2017*

Jenis Kelamin dan Kelompok Umur Sekolah <i>Sex and School Age Group</i>	Partisipasi Sekolah/ <i>School Participation</i>		
	Tidak/Belum Pernah Sekolah <i>Not/Never Attending School</i>	Masih Sekolah <i>Attending School</i>	Tidak Sekolah Lagi <i>Not Attending School Anymore</i>
(1)	(2)	(3)	(4)
<b>Laki-Laki/Male</b>			
7–12	0,47	99,47	0,05
13–15	0,22	93,22	6,56
16–18	0,33	67,07	32,60
19–24	0,36	21,12	78,52
<b>7–24</b>	<b>0,37</b>	<b>67,78</b>	<b>31,85</b>
<b>Perempuan/Female</b>			
7–12	0,35	99,55	0,09
13–15	0,48	94,35	5,17
16–18	0,06	66,15	33,78
19–24	0,44	21,88	77,68
<b>7–24</b>	<b>0,35</b>	<b>67,84</b>	<b>31,81</b>
<b>Laki-laki+Perempuan/Male+Female</b>			
7–12	0,41	99,51	0,07
13–15	0,35	93,77	5,88
16–18	0,20	66,62	33,18
19–24	0,40	21,50	78,10
<b>7–24</b>	<b>0,36</b>	<b>67,81</b>	<b>31,83</b>

Sumber/Source: Survei Sosial Ekonomi Nasional /National Socio Economic Survey

**Tabel 4.1.2 Angka Partisipasi Murni (APM) dan Angka Partisipasi Kasar (APK) Menurut Jenjang Pendidikan di Provinsi Jawa Barat, 2017**  
***Net Enrolment Rate and Gross Enrolment Rate by Educational Level in Jawa Barat Province, 2017***

<b>Jenjang Pendidikan</b> <b><i>Educational Level</i></b>	<b>APM</b> <b><i>Net Enrollment Rate</i></b>	<b>APK</b> <b><i>Gross Enrollment Rate</i></b>
(1)	(2)	(3)
SD/MI <i>Elementary School</i>	97,99	107,54
SMP/MTs <i>Junior High School</i>	80,24	88,80
SMA/SMK/MA <i>Senior High School</i>	57,04	76,48

Sumber/Source: Survei Sosial Ekonomi Nasional Kor, 2017/*National Socio Economic Survey kor, 2017*



**Tabel 4.1.3 Jumlah Sekolah, Murid, Guru, dan Rasio Murid-Guru Sekolah Dasar (SD) Menurut Kabupaten/Kota di Provinsi Jawa Barat, 2017**  
**Table** *Number of Schools, Pupils, Teachers, and School-Teacher Ratio of Primary Schools by Regency/City in Jawa Barat Province, 2017*

Kabupaten/Kota Regency/City	Sekolah Schools		Murid Pupils	Guru Teachers	Rasio Murid- Guru/Pupil- Teacher Ratio
	Negeri/ State	Swasta/ Private			
(1)	(2)	(3)	(4)	(5)	(6)
<b>Kabupaten/Regency</b>					
01. Bogor	1.543	272	515.245	18.579	28
02. Sukabumi	1.166	45	233.031	9.174	25
03. Cianjur	1.231	26	242.707	11.397	21
04. Bandung	1.326	93	369.563	14.012	26
05. Garut	582	18	104.159	6.177	17
06. Tasikmalaya	1.487	92	282.933	12.277	23
07. Ciamis	1.070	16	161.934	8.302	20
08. Kuningan	741	3	94.120	6.273	15
09. Cirebon	640	10	102.486	6.052	17
10. Majalengka	660	8	112.561	6.126	18
11. Sumedang	886	36	199.901	8.771	23
12. Indramayu	866	29	158.706	7.336	22
13. Subang	846	29	141.972	7.605	19
14. Purwakarta	378	26	99.192	4.495	22
15. Karawang	852	48	225.603	8.919	25
16. Bekasi	708	262	306.077	12.685	24
17. Bandung Barat	672	34	157.367	6.847	23
18. Pangandaran	282	-	32.899	2.325	14
<b>Kota/City</b>					
19. Bogor	274	192	230.636	10.148	23
20. Sukabumi	211	53	106.940	4.341	25
21. Bandung	102	19	33.166	1.549	21
22. Cirebon	127	30	35.933	1.732	21
23. Bekasi	426	282	255.098	10.832	24
24. Depok	274	176	166.735	6.377	26
25. Cimahi	101	24	51.953	2.055	25
26. Tasikmalaya	200	28	64.393	2.970	22
27. Banjar	82	4	15.543	942	17
<b>Jawa Barat</b>	<b>17.733</b>	<b>1.855</b>	<b>4.500.853</b>	<b>198.298</b>	<b>23</b>

Sumber : Dinas Pendidikan Provinsi Jawa Barat  
 Source : Education Service of Jawa Barat

**Tabel 4.1.4** Jumlah Sekolah, Murid, Guru, dan Rasio Murid-Guru Madrasah Ibtidaiyah (MI) Menurut Kabupaten/Kota di Provinsi Jawa Barat, 2017

*Number of Schools, Pupils, Teachers, and School-Teacher Ratio of Madrasah Ibtidaiyah (MI) by Regency/City in Jawa Barat, 2017*

Kabupaten/Kota Regency/City	Sekolah/ School	Murid/ Pupils	Guru/ Teacher	Rasio Murid Guru/Pupil Teacher Ratio
(1)	(7)	(8)		
<b>Kabupaten/Regency</b>				
01. Bogor	331	86.136	4.292	20
02. Sukabumi	282	51.979	3.435	15
03. Cianjur	140	34.224	1.910	18
04. Bandung	212	41.281	2.872	14
05. Garut	283	55.457	3.996	14
06. Tasikmalaya	210	37.768	3.033	12
07. Ciamis	111	22.008	1.814	12
08. Kuningan	61	18.636	1.237	15
09. Cirebon	122	32.243	2.155	15
10. Majalengka	80	22.229	1.486	15
11. Sumedang	74	13.914	1.036	13
12. Indramayu	90	21.159	1.564	14
13. Subang	68	14.059	1.110	13
14. Purwakarta	54	13.134	802	16
15. Karawang	62	22.107	1.058	21
16. Bekasi	133	30.793	2.374	13
17. Bandung Barat	136	25.284	1.786	14
18. Pangandaran	31	5.924	492	12
<b>Kota/City</b>				
19. Bogor	42	10.888	528	21
20. Sukabumi	26	4.088	328	12
21. Bandung	43	12.815	728	18
22. Cirebon	12	3.284	226	15
23. Bekasi	76	19.811	1.269	16
24. Depok	72	18.482	1.091	17
25. Cimahi	16	4.627	301	15
26. Tasikmalaya	53	11.401	818	14
27. Banjar	13	2.754	215	13
<b>Jawa Barat</b>	<b>2.833</b>	<b>636.485</b>	<b>41.956</b>	<b>15</b>

Sumber : Dinas Pendidikan Provinsi Jawa Barat

Source : Education Service of Jawa Barat

**Tabel 4.1.5** Jumlah Sekolah, Murid, Guru, dan Rasio Murid-Guru Sekolah Menengah Pertama Menurut Kabupaten/Kota di Provinsi Jawa Barat, 2017  
**Table** *Number of Schools, Pupils, Teachers, and School-Teacher Ratio of Junior High Schools by Regency/City in Jawa Barat Province, 2017*

Kabupaten/Kota Regency/City	Sekolah /Schools		Murid Pupils	Guru Teachers	Rasio Murid- Guru/Pupil- Teacher Ratio
	Negeri/ State	Swasta/ Private			
(1)	(2)	(3)	(4)	(5)	(6)
<b>Kabupaten/Regency</b>					
01. Bogor	103	570	202.606	8.216	25
02. Sukabumi	162	168	88.590	3.832	23
03. Cianjur	151	155	96.258	4.183	23
04. Bandung	77	241	137.706	5.547	25
05. Garut	72	36	44.576	2.440	18
06. Tasikmalaya	145	237	105.079	5.163	20
07. Ciamis	137	122	65.337	3.839	17
08. Kuningan	80	38	39.211	2.317	17
09. Cirebon	79	23	41.004	2.272	18
10. Majalengka	79	27	38.599	2.283	17
11. Sumedang	81	106	77.911	4.075	19
12. Indramayu	90	118	62.039	3.309	19
13. Subang	77	84	60.697	3.124	19
14. Purwakarta	148	24	40.352	1.844	22
15. Karawang	87	71	85.928	3.216	27
16. Bekasi	95	242	115.051	5.021	23
17. Bandung Barat	67	98	62.056	2.841	22
18. Pangandaran	37	16	13.155	913	14
<b>Kota/City</b>					
19. Bogor	57	184	108.001	5.243	21
20. Sukabumi	20	100	45.130	2.123	21
21. Bandung	16	28	16.461	800	21
22. Cirebon	18	26	19.403	1.018	19
23. Bekasi	49	220	93.262	4.431	21
24. Depok	26	194	63.728	2.812	23
25. Cimahi	11	25	21.404	995	22
26. Tasikmalaya	21	52	28.682	1.655	17
27. Banjar	10	14	7.802	501	16
<b>Jawa Barat</b>	<b>1.995</b>	<b>3.219</b>	<b>1.780.028</b>	<b>84.013</b>	<b>21</b>

Sumber : Dinas Pendidikan Provinsi Jawa Barat

Source : Education Service of Jawa Barat

**Tabel 4.1.6** Jumlah Sekolah, Murid, Guru, dan Rasio Murid-Guru Madrasah Tsanawiyah (MTs) Menurut Kabupaten/Kota di Provinsi Jawa Barat, 2017  
*Number of Schools, Pupils, Teachers, and School-Teacher Ratio of Madrasah Tsanawiyah (MTs) by Regency/City in Jawa Barat Province, 2017*

Kabupaten/Kota <i>Regency/City</i>	Sekolah <i>Schools</i>	Murid <i>Pupils</i>	Guru <i>Teachers</i>	Rasio Murid- Guru/ <i>Pupil- Teacher Ratio</i>
(1)	(2)	(3)	(4)	(5)
<b>Kabupaten/Regency</b>				
01. Bogor	323	86 139	5 138	17
02. Sukabumi	276	53 590	3 759	14
03. Cianjur	129	34 095	2 364	14
04. Bandung	198	39 331	3 684	11
05. Garut	276	56 201	5 220	11
06. Tasikmalaya	203	37 674	3 630	10
07. Ciamis	107	22 513	2 004	11
08. Kuningan	54	18 163	1 251	15
09. Cirebon	120	33 430	2 462	14
10. Majalengka	79	22 665	1 653	14
11. Sumedang	71	13 373	1 101	12
12. Indramayu	88	21 809	1 775	12
13. Subang	66	15 555	1 211	13
14. Purwakarta	53	13 721	1 030	13
15. Karawang	59	22 587	1 215	19
16. Bekasi	133	31 546	2 863	11
17. Bandung Barat	134	24 741	2 180	11
18. Pangandaran	30	6 142	522	12
<b>Kota/City</b>				
19. Bogor	38	10 652	656	16
20. Sukabumi	26	3 837	440	9
21. Bandung	43	13 244	818	16
22. Cirebon	11	3 371	223	15
23. Bekasi	76	19 735	1 486	13
24. Depok	71	18 271	1 339	14
25. Cimahi	16	4 783	359	13
26. Tasikmalaya	52	11 447	1 012	11
27. Banjar	12	2 942	246	12
<b>Jawa Barat</b>	<b>2 744</b>	<b>641 557</b>	<b>49 641</b>	<b>13</b>

Sumber: Kantor Wilayah Departemen Agama Provinsi Jawa Barat  
*Source: Regional Office of Ministry of Religious Affair of Jawa Barat*

**Tabel 4.1.7** Jumlah Sekolah, Murid, Guru, dan Rasio Murid-Guru Sekolah Menengah Atas Menurut Kabupaten/Kota di Provinsi Jawa Barat, 2017  
**Table** *Number of Schools, Pupils, Teachers, and School-Teacher Ratio of Senior High Schools by Regency/City in Jawa Barat Province, 2017*

Kabupaten/Kota Regency/City	Sekolah /Schools		Murid Pupils	Guru Teachers	Rasio Murid- Guru/Pupil- Teacher Ratio
	Negeri/ State	Swasta/ Private			
(1)	(2)	(3)	(4)	(5)	(6)
<b>Kabupaten/Regency</b>					
01. Bogor	44	132	66.121	2.933	23
02. Sukabumi	26	50	31.692	1.351	23
03. Cianjur	18	74	30.570	1.304	23
04. Bandung	19	88	50.712	2.226	23
05. Garut	15	11	15.893	879	18
06. Tasikmalaya	32	92	42.540	2.096	20
07. Ciamis	18	49	18.977	1.116	17
08. Kuningan	17	9	14.177	828	17
09. Cirebon	19	9	18.018	939	19
10. Majalengka	16	6	15.908	818	19
11. Sumedang	21	26	22.655	1.196	19
12. Indramayu	23	33	18.838	1.145	16
13. Subang	19	28	21.934	1.071	20
14. Purwakarta	17	8	15.581	644	24
15. Karawang	30	19	32.972	1.323	25
16. Bekasi	39	74	49.648	2.340	21
17. Bandung Barat	17	40	24.492	1.176	21
18. Pangandaran	4	2	3.977	235	17
<b>Kota/City</b>					
19. Bogor	27	105	61.965	3.835	16
20. Sukabumi	10	42	20.161	1.191	17
21. Bandung	5	13	8.330	474	18
22. Cirebon	9	15	12.759	731	17
23. Bekasi	24	85	41.006	2.360	17
24. Depok	15	47	24.267	1.132	21
25. Cimahi	6	10	9.120	546	17
26. Tasikmalaya	10	18	14.535	821	18
27. Banjar	3	2	3.353	192	17
<b>Jawa Barat</b>	<b>503</b>	<b>1.087</b>	<b>690.201</b>	<b>34.902</b>	<b>20</b>

Sumber : Dinas Pendidikan Provinsi Jawa Barat  
 Source : Education Service of Jawa Barat

**Tabel 4.1.8** Jumlah Sekolah, Murid, Guru, dan Rasio Murid-Guru Madrasah Aliyah Menurut Kabupaten/Kota di Provinsi Jawa Barat, 2017  
*Number of Schools, Pupils, Teachers, and School-Teacher Ratio of Senior High Schools by Regency/City in Jawa Barat Province, 2017*

Kabupaten/Kota Regency/City	Sekolah Schools	Murid Pupils	Guru Teachers	Rasio Murid- Guru/Pupil- Teacher Ratio
(1)	(2)	(3)	(4)	(5)
<b>Kabupaten/Regency</b>				
01. Bogor	98	20.699	1.076	19
02. Sukabumi	108	16.653	1.076	15
03. Cianjur	56	10.794	676	16
04. Bandung	111	17.272	1.312	13
05. Garut	112	20.975	1.467	14
06. Tasikmalaya	87	14.118	1.164	12
07. Ciamis	45	6.840	652	10
08. Kuningan	24	4.751	390	12
09. Cirebon	55	14.121	1.024	14
10. Majalengka	31	6.116	515	12
11. Sumedang	21	3.121	301	10
12. Indramayu	33	4.492	489	9
13. Subang	25	4.749	344	14
14. Purwakarta	27	5.218	326	16
15. Karawang	19	5.407	304	18
16. Bekasi	43	6.699	691	10
17. Bandung Barat	70	8.664	785	11
18. Pangandaran	14	2.346	245	10
<b>Kota/City</b>				
19. Bogor	16	3.472	232	15
20. Sukabumi	13	3.110	213	15
21. Bandung	26	6.348	477	13
22. Cirebon	7	2.198	147	15
23. Bekasi	27	4.470	371	12
24. Depok	25	3.548	266	13
25. Cimahi	9	1.125	135	8
26. Tasikmalaya	34	5.424	480	11
27. Banjar	8	1.540	146	11
<b>Jawa Barat</b>	<b>1.144</b>	<b>204.270</b>	<b>15.304</b>	<b>13</b>

Sumber: Kantor Wilayah Departemen Agama Provinsi Jawa Barat  
 Source: Regional Office of Ministry of Religious Affair of Jawa Barat

**Tabel 4.1.9** Jumlah Sekolah, Murid, Guru dan Ratio Murid-Guru Sekolah Menengah Kejuruan Menurut Kabupaten/Kota di Provinsi Jawa Barat, 2017/2018  
**Table** *Number of Schools, Student, Teachers and School-Teacher Ratio of Vocational Senior High School by Regency/City in Jawa Barat Province, 2017/2018*

Kabupaten/Kota Regency/City	Sekolah /Schools		Murid Pupils	Guru Teachers	Rasio Murid- Guru/Pupil- Teacher Ratio
	Negeri/ State	Swasta/ Private			
(1)	(2)	(3)	(4)	(5)	(6)
<b>Kabupaten/Regency</b>					
01. Bogor	11	345	121.766	4.293	28
02. Sukabumi	11	145	40.263	1.802	22
03. Cianjur	28	153	55.129	2.710	20
04. Bandung	11	126	55.435	2.393	23
05. Garut	7	83	25.248	1.547	16
06. Tasikmalaya	14	161	50.451	2.802	18
07. Ciamis	13	122	38.192	2.196	17
08. Kuningan	8	58	20.963	1.251	17
09. Cirebon	9	38	26.390	1.465	18
10. Majalengka	11	45	26.212	1.436	18
11. Sumedang	8	100	49.702	2.360	21
12. Indramayu	19	122	46.753	2.466	19
13. Subang	16	91	38.372	1.908	20
14. Purwakarta	15	43	21.125	1.030	21
15. Karawang	18	92	59.267	2.228	27
16. Bekasi	14	171	59.461	2.541	23
17. Bandung Barat	9	93	29.668	1.355	22
18. Pangandaran	4	26	8.242	574	14
<b>Kota/City</b>					
19. Bogor	16	110	62.352	3.606	17
20. Sukabumi	5	97	38.317	1.668	23
21. Bandung	4	28	11.948	717	17
22. Cirebon	2	28	11.936	732	16
23. Bekasi	17	131	67.205	2.557	26
24. Depok	4	127	38.733	1.632	24
25. Cimahi	3	21	19.161	821	23
26. Tasikmalaya	4	48	19.403	1.182	16
27. Banjar	4	13	8.309	465	18
<b>Jawa Barat</b>	<b>285</b>	<b>2.617</b>	<b>1.050.003</b>	<b>49.737</b>	<b>21</b>

Sumber : Dinas Pendidikan Provinsi Jawa Barat

Source : Education Service of Jawa Barat

**Tabel 4.1.10 Banyaknya Sekolah, Murid, Guru dan Rasio Murid-Guru Sekolah Luar Biasa (SLB) Menurut Kabupaten/Kota di Provinsi Jawa Barat, 2017**  
*Number of School, Student, Teachers, and School-Teacher Ratio of Special School Teachers (SLB) by Regency/City in Jawa Barat Province, 2017*

Kabupaten/Kota Regency/City	Sekolah /Schools		Murid Pupils	Guru Teacher	Rasio Murid- Guru/Pupil- Teacher Ratio
	Negeri/ State	Swasta/ Private			
(1)	(2)	(3)	(4)	(5)	(6)
<b>Kabupaten/Regency</b>					
01. Bogor	1	5	567	58	10
02. Sukabumi	3	8	805	105	8
03. Cianjur	-	8	599	73	8
04. Bandung	2	41	2.717	527	5
05. Garut	2	32	1.538	325	5
06. Tasikmalaya	2	31	1.846	351	5
07. Ciamis	2	12	940	151	6
08. Kuningan	1	21	1.366	317	4
09. Cirebon	3	11	989	134	7
10. Majalengka	1	12	712	141	5
11. Sumedang	2	12	959	129	7
12. Indramayu	2	3	592	50	12
13. Subang	2	8	810	115	7
14. Purwakarta	2	4	592	76	8
15. Karawang	1	2	627	35	18
16. Bekasi	1	9	664	81	8
17. Bandung rat	1	17	904	184	5
18. Pangandaran	1	4	364	70	5
<b>Kota/City</b>					
19. Bogor	2	43	2.104	490	4
20. Sukabumi	-	10	649	101	6
21. Bandung	-	3	179	38	5
22. Cirebon	1	4	395	67	6
23. Bekasi	1	11	974	141	7
24. Depok	1	12	656	73	9
25. Cimahi	2	7	597	144	4
26. Tasikmalaya	1	5	686	130	5
27. Banjar	1	4	482	54	9
<b>Jawa Barat</b>	<b>38</b>	<b>339</b>	<b>24.313</b>	<b>4.160</b>	<b>6</b>

Sumber : Dinas Pendidikan Provinsi Jawa Barat  
 Source : Education Service of Jawa Barat



**Tabel 4.1.11 Jumlah Mahasiswa Menurut Fakultas di Institut Teknologi Bandung, 2014/2015-2017/2018**  
**Table**  
**Number of Students by Faculty at Bandung Institute of Technology, 2014/2015-2017/2018**

Fakultas/Departemen Faculty/Specialization	Strata	2014/2015	2015/2016	2016/2017	2017/2018
(1)	(2)	(3)	(4)	(5)	(6)
I. Sarjana	S1	14076	14094	14358	15 290
Magister/Master	S2	5512	4977	4769	5 440
Doktor/Doctoral	S3	877	842	887	850
Program Spesialis & Profesi ITB		272	217	203	240
II. Fakultas Matematika dan Ilmu Pengetahuan Alam /Faculty of Mathematics & Natural Sciences					
A. Matematika/Mathematics	S1	357	328	336	463
B. Fisika/Physics	S1	378	351	345	446
C. Astronomi/Astronomy	S1	102	101	104	162
D. Kimia/Chemistry	S1	313	300	292	399
E. Tahap Tahun Pertama FMIPA	S1	318	356	345	6
F. Matematika/Mathematics	S2	136	117	91	100
G. Fisika/Physics	S2	139	122	119	135
H. Astronomi/Astronomy	S2	15	20	25	23
I. Kimia/Chemistry	S2	171	130	108	103
J. Aktuaria	S2	50	42	33	33
K. Sains Komputasi	S2	43	38	27	34
L. Matematika/Mathematics	S3	66	64	68	63
M. Fisika/Physics	S3	62	65	79	79
N. Astronomi/Astronomy	S3	8	8	5	2
O. Kimia/Chemistry	S3	70	77	76	52
P. Pengajaran Matematika	S2	33	28	17	18
Q. Pengajaran Fisika	S2	60	44	25	31
R. Pengajaran Kimia	S2	15	16	14	21
III. Sekolah Ilmu dan Teknologi Hayati School of Life Sciences and Technology					
A. Biologi/Biology	S1	245	258	261	256
B. Mikrobiologi/Microbiology	S1	137	127	125	122
C. Rekayasa Hayati/Bioengineering	S1	123	134	125	125

**Lanjutan Tabel/Continued Table 4.1.11**

<b>Fakultas/Departemen Faculty/Specialization</b>	<b>Strata</b>	<b>2014/2015</b>	<b>2015/2016</b>	<b>2016/2017</b>	<b>2017/2018</b>
(1)	(2)	(3)	(4)	(5)	(6)
D. Rekayasa Pertanian/ <i>Agriculture.E</i>	S1	117	175	174	233
E. Rekayasa Kehutanan / <i>Forestry. E</i>	S1	98	148	149	200
F. Teknologi Pasca Panen	S2	-	-	-	107
G. Tahap Tahun Pertama SITH - Program Sains	S2	120	118	120	1
H. Tahap Tahun Pertama SITH - Program Rekayasa	S2	158	189	185	5
I. Biologi/ <i>Biology</i>	S3	96	61	48	49
J. Bioteknologi	S1	77	66	76	70
K. Biomanajemen	S1	27	20	20	37
L. Biologi	S2	50	41	35	29
<b>IV. Sekolah Farmasi/<i>School of Pharmacy1</i></b>					
A. Sain dan Teknologi Farmasi	S1	374	336	316	431
B. Farmasi Klinik dan Komunitas	S1	140	134	131	201
C. Tahap Tahun Pertama SF	S1	141	143	156	3
D. Farmasi	S2	162	141	130	111
E. Profesi Apoteke	S2	9	10	9	-
F. Farmasi	S3	217	217	217	217
G. Profesi Apoteker	Profesi	217	217	217	217
H. Keolah Ragaan		-	-	-	8
I. Farmasi Industri		-	-	-	27
<b>V. Fakultas Teknologi Industri/ <i>Faculty of Industrial Technology</i></b>					
A. T.Fisika/ <i>Engineering Physics</i>	S1	371	368	349	371
B. TB. T Kimia/ <i>Chemical . E</i>	S1	327	308	291	474
C. T. Industri/ <i>Industrial. E</i>	S1	365	357	347	511
D. Manajemen Rekayasa Industri/ <i>Engineering Management</i>	S1	160	169	170	225
E. Tahap Tahun Pertama FTI	S1	382	362	481	3
F. Teknik Kimia	S2	91	85	98	107
G. Teknik Fisika	S2	17	31	39	40
H. Teknik dan Manajemen Industri	S2	102	118	156	140
I. Instrumentasi dan Kontrol	S2	27	31	32	36

**Lanjutan Tabel/Continued Table 4.1.11**

<b>Fakultas/Departemen Faculty/Specialization</b>	<b>Strata</b>	<b>2014/2015</b>	<b>2015/2016</b>	<b>2016/2017</b>	<b>2017/2018</b>
<b>(1)</b>	<b>(2)</b>	<b>(3)</b>	<b>(4)</b>	<b>(5)</b>	<b>(6)</b>
J. Teknik Pangan	S1	-	-	-	123
K. Logistik	S2	-	-	-	33
L. Teknik Bio Energi Manajemen Industri	S3	30	29	31	34
M. Teknik Kimia	20	20	21	24	20
N. Teknik Fisika	18	17	19	25	18
O. Teknik &Manajemen Industri	S3	29	31	34	36
<b>VI. Sekolah Teknik Elektro dan Informatika/School of Electrical Engineering and Informatics</b>					
A. T. Elektro/Electrical. E	S1	475	465	422	498
B. T. Informatika/Informatics. E	S1	336	359	399	603
C. T. Tenaga Listrik	S1	197	181	146	166
D. T. Telekomunikasi	S1	132	110	105	151
E. Sistem dan Teknologi Informasi	S1	153	155	154	207
F. Teknik Biomedis	S1				98
F. Tahap Tahun Pertama STEI	S1	393	412	427	-
G. T. Elektro/Electrical. E	S2	395	460	427	389
H. T. Informatika/Informatics. E	S2	318	248	200	160
I. Teknik Elektro dan Informatika	S3	121	113	134	131
<b>VII. Fakultas Teknik Pertambangan dan Perminyakan/Faculty of Mining and Petroleum Engineering</b>					
A. T. Pertambangan/ Mining. E	S1	289	309	291	375
B. T. Perminyakan/ Petroleum. E	S1	299	320	319	403
C. T. Geofisika/ Geophysical.E	S1	233	2358	238	292
D. T. Metalurgi/ Metallurgical E.	S1	168	191	215	282
E. Tahap Tahun Pertama FTTM	S1	335	345	321	6
F. Rekayasa Pertambangan	S2	105	113	95	106
G. Teknik Perminyakan	S2	99	79	66	50
H. Teknik Geofisika	S2	88	95	65	51
I. Teknik Metalurgi	S2	-	-	-	7
j. Teknis Panas Bumi	S2	74	44	39	46
K. Rekayasa Pertambangan	S3	12	10	7	6
L. Teknik Perminyakan	S3	18	23	21	24
M. Teknik Geofisika	S3	20	19	18	17
N. Profesi Insinyur	PR	-	-	-	40

**Lanjutan Tabel/Continued Table 4.1.11**

<b>Fakultas/Departemen Faculty/Specialization</b>	<b>Strata</b>	<b>2014/2015</b>	<b>2015/2016</b>	<b>2016/2017</b>	<b>2017/2018</b>
(1)	(2)	(3)	(4)	(5)	(6)
<b>VIII. Fakultas Ilmu dan Teknologi Kebumian/Faculty of Earth Sciences and Technology</b>					
A. T. Geologi/ Geological. E	S1	276	272	272	357
B. Meteorologi/Meteorology	S1	135	121	119	158
C. T. Geodesi dan Geomatika/ Geodetic and Geomatic. E	S1	339	331	319	419
D. Oseanografi/ Oceanography	S1	152	131	128	164
E. Tahap Tahun Pertama FITB	S1	270	256	269	4
F. Teknik Geologi	S2	158	167	151	104
G. Sains Kebumian	S2	50	39	23	21
H. Teknik Air Tanah	S2	14	22	26	27
I. Teknik Geodesi dan Geomatika	S2	40	38	29	33
J. Teknik Geologi	S3	15	12	12	14
K. Sains Kebumian	S3	14	10	7	7
L. Teknik Geodesi dan Geomatika	S3	18	15	14	12
M. Administrasi Pertanahan	S2	3	4	0	0
<b>IX. Fakultas Teknik Sipil dan Lingkungan/Faculty of Civil and Environmental Engineering</b>					
A. T. Sipil/Civil Engineering	S1	493	481	479	630
B. T. Lingkungan/Environmental. E	S1	289	307	305	397
C. T. Kelautan/Ocean. E	S1	258	277	275	350
D. Rekayasa Infrastruktur Lingkungan	S1	408	331	429	128
E. Teknik dan Pengelolaan Sumber Daya Air	S2	229	237	237	166
F. Tahap Tahun Pertama FTSL	S1				9
G. Teknik Sipil	S2				266
F. Teknik Lingkungan	S2	159	153	134	135
G. Teknik Kelautan	S2	41	34	33	37
H. Pengelolaan Infrastruktur Air Bersih dan Sanitasi	S2	49	43	28	33
I. Sistem dan Teknik Jalan Raya	S2	68	57	66	49
J. Teknik Sipil	S3	58	54	52	42
K. Teknik Lingkungan	S3	29	29	29	31
L. Pengelolaan Sumber Daya Air (PSDA)	S2	74	61	41	49

**Lanjutan Tabel/Continued Table 4.1.11**

<b>Fakultas/Departemen Faculty/Specialization</b>	<b>Strata</b>	<b>2014/2015</b>	<b>2015/2016</b>	<b>2016/2017</b>	<b>2017/2018</b>
(1)	(2)	(3)	(4)	(5)	(6)
<b>X. Sekolah Arsitektur Perencanaan dan Pengembangan Kebijakan/School of Architecture, Planning, and Policy Development</b>					
A. Arsitektur/ <i>Architecture</i>	S1	332	319	313	385
B. Perencanaan Wilayah dan Kota	S1	340	335	327	510
C. Tahap Tahun Pertama SAPPK	S1	214	197	231	1
D. Studi Pembangunan	S2	113	83	55	55
E. Transportasi	S2	36	23	26	25
F. Arsitektur	S2	77	65	68	74
G. Perencanaan Wilayah dan Kota	S2	128	145	160	165
H. Rancang Kota	S2	34	31	40	40
I. Arsitektur Lanskap	S2	22	19	13	17
J. Transportasi	S3	18	18	20	20
K. Arsitektur	S3	29	29	28	27
L. Perencanaan Wilayah dan Kota	S3	15	14	16	24
M. Terapan Perencanaan Kepariwisataaan	S2	25	19	18	17
<b>XI. Fakultas Seni Rupa dan Desain/Faculty of Art and Design</b>					
A. Seni Rupa/ <i>Art</i>	S1	148	150	144	175
B. Kriya/ <i>Craft</i>	S1	138	123	101	181
C. Desain Interior/ <i>Interior Design</i>	S1	147	154	151	209
D. Desain Komunikasi Visual	S1	147	151	158	234
E. Desain Produk/ <i>Industrial Design</i>	S1	152	165	152	218
F. Tahap Tahun Pertama FSRD	S1	219	213	260	1
G. Seni Rupa	S2	39	35	37	35
H. Desain	S2	154	134	161	189
I. Ilmu Seni Rupa dan Design	S3	49	41	37	38
<b>XII. Sekolah Bisnis dan Manajemen</b>					
A. Manajemen / <i>Management</i>	S1	418	411	465	867
B. Kewirausahaan	S1				236
C. Tahap Tahun Pertama SBM	S1	234	308	358	1
D. Sains Manajemen	S2	74	63	67	66
E. Administrasi Bisnis	S2	1 418	1 174	1 193	1 175
F. Sains Manajemen	S3				660

**Lanjutan Tabel/Continued Table 4.1.11**

<b>Fakultas/Departemen Faculty/Specialization</b>	<b>Strata</b>	<b>2014/2015</b>	<b>2015/2016</b>	<b>2016/2017</b>	<b>2017/2018</b>
(1)	(2)	(3)	(4)	(5)	(6)
XIII. Fakultas Teknik Mesin dan Dirgantara/ <i>Faculty of Mechanical &amp; Aerospace Engineering</i>					
A. T. Mesin/ <i>Mechanical. E</i>	S1	479	501	497	695
B. Aeronotika dan Astronotika	S1	238	248	227	332
C. T. Material/ <i>Materials. E</i>	S1	214	198	193	265
D. Tahap Tahun Pertama FTMD	S1	286	278	352	5
E. Teknik Mesin	S2	98	97	104	105
F. Aeronotika dan Astronotika	S2	41	46	66	67
G. Ilmu dan Teknik Material	S2	19	29	347	31
H. Teknik Mesin	S3	19	22	25	21
I. Aeronotika dan Astronotika	S3	9	9	14	13
J. Ilmu dan Teknik Material	S3	4	3	2	4
K. Rekayasa Nuklir	S3	0	0	0	0

Sumber: Institut Teknologi Bandung (ITB)  
Source: *Bandung Institute of Technology*

**Tabel 4.1.12 Jumlah Lulusan Menurut Fakultas di Institut Teknologi Bandung, 2014/2015-2017/2018**  
**Table Number of Graduates by Faculty at Bandung Institute of Technology, 2014/2015-2017/2018**

Fakultas/Departemen Faculty/Specialization	Strata	2014/2015	2015/2016	2016/2017	2017/2018
(1)	(2)	(3)	(4)	(5)	(6)
I. Sarjana	S1	2 109	3 241	2 203	3 367
Magister/Master	S2	2 383	2 165	1 607	2 474
Doktor/Doctoral	S3	103	161	123	179
Program Spesialis & Profesi ITB		135	91	111	118
II. Fakultas Matematika dan Ilmu Pengetahuan Alam /Faculty of Mathematics & Natural Sciences					
A. Matematika/Mathematics	S1	47	130	53	96
B. Fisika/Physics	S1	62	126	57	98
C. Astronomi/Astronomy	S1	11	25	22	23
D. Kimia/Chemistry	S1	35	88	48	82
E. Tahap Tahun Pertama FMIPA					
F. Matematika/Mathematics	S2	51	78	31	37
G. Fisika/Physics	S2	64	81	39	54
H. Astronomi/Astronomy	S2	1	11	4	10
I. Kimia/Chemistry	S2	76	97	34	49
J. Aktuaria	S2	9	29	17	7
K Sains Komputasi	S2	18	20	16	11
L. Matematika/Mathematics	S3	7	13	12	16
M. Fisika/Physics	S3	11	8	4	17
N. Astronomi/Astronomy	S3	0	1	1	1
O. Kimia/Chemistry	S3	10	10	12	25
P. Pengajaran Matematika	S2	12	23	3	8
Q. Pengajaran Fisika	S2	10	42	11	10
R. Pengajaran Kimia	S2	1	3	10	3
III. Sekolah Ilmu dan Teknologi Hayati School of Life Sciences and Technology					
A. Biologi/Biology	S1	53	76	64	81
B. Mikrobiologi/Microbiology	S1	33	41	26	34
C. Rekayasa Hayati/Bioengineering	S1	26	39	36	45

**Lanjutan Tabel/Continued Table 4.1.12**

<b>Fakultas/Departemen Faculty/Specialization</b>	<b>Strata</b>	<b>2014/2015</b>	<b>2015/2016</b>	<b>2016/2017</b>	<b>2017/2018</b>
(1)	(2)	(3)	(4)	(5)	(6)
D. Rekayasa Pertanian/ <i>Agriculture.E</i>	S1	0	0	54	53
E. Rekayasa Kehutanan/ <i>Forestry. E</i>	S1	0	4	41	48
F. Biologi/ <i>Biology</i>	S2	20	38	29	15
G. Bioteknologi	S2	27	39	20	36
H. Biomanajemen	S2	15	14	9	9
I. Biologi	S3	5	8	9	3
<b>IV. Sekolah Farmasi/School of Pharmacy<sup>1</sup></b>					
A. Sain dan Teknologi Farmasi	S1	71	158	46	94
B. Farmasi Klinik dan Komunitas	S1	18	52	18	43
C. Farmasi	S2	101	71	52	66
D. Keolahragaan	S2				4
E. Farmasi Industri	S2				8
G. Profesi Apoteke	S2	3	2	3	-
E. Farmasi	S3	12	7	9	21
F. Profesi Apoteker	Profesi	135	91	111	102
<b>V. Fakultas Teknologi Industri/ Faculty of Industrial Technology</b>					
A. T.Fisika/ <i>Engineering Physics</i>	S1	50	100	72	102
B. TB. T Kimia/ <i>Chemical . E</i>	S1	85	86	81	137
C. T. Industri/ <i>Industrial. E</i>	S1	95	128	72	108
D. Manajemen Rekayasa Industri/ <i>Engineering Management</i>	S1	36	49	39	48
E. Teknik Kimia	S2	56	30	33	47
F. Teknik Fisika	S2	13	6	5	21
G. Teknik dan Manajemen Industri	S2	81	51	31	66
H. Instrumentasi dan Kontrol	S2	11	7	6	9
I. Teknik Kimia	S3	2	3	2	5
J. Teknik Fisika	S3	2	3	3	-
K. Teknik dan Manajemen Industri	S3	4	6	2	5



Lanjutan Tabel/*Continued Table 4.1.12*

Fakultas/Departemen <i>Faculty/Specialization</i>	Strata	2014/2015	2015/2016	2016/2017	2017/2018
(1)	(2)	(3)	(4)	(5)	(6)
VI. Sekolah Teknik Elektro dan Informatika/ <i>School of Electrical Engineering and Informatics</i>					
A. T. Elektro/ <i>Electrical. E</i>	S1	55	148	31	135
B. T. Informatika/ <i>Informatics. E</i>	S1	77	71	86	107
C. T. Tenaga Listrik	S1	18	59	22	46
D. T. Telekomunikasi	S1	12	46	11	31
E. Sistem dan Teknologi Informasi	S1	30	42	30	53
F. T. Elektro/ <i>Electrical. E</i>	S2	187	157	116	226
G. T. Informatika/ <i>Informatics. E</i>	S2	127	123	93	91
H. Teknik Elektro dan Informatika	S3	10	22	12	12
VII. Fakultas Teknik Pertambangan dan Perminyakan/ <i>Faculty of Mining and Petroleum Engineering</i>					
A. T. Pertambangan/ <i>Mining. E</i>	S1	62	92	69	97
B. T. Perminyakan/ <i>Petroleum. E</i>	S1	31	86	44	104
C. T. Geofisika/ <i>Geophysical.E</i>	S1	49	68	63	81
D. T. Metalurgi/ <i>Metallurgical E.</i>	S1	42	43	43	74
E. Rekayasa Pertambangan	S2	38	34	45	35
F. Teknik Perminyakan	S2	76	36	20	32
G. Teknik Geofisika	S2	14	29	41	28
H. Teknis Panas Bumi	S2	35	33	20	16
I. Rekayasa Pertambangan	S3	0	5	3	2
J. Teknik Perminyakan	S3	1	2	2	3
K. Teknik Geofisika	S3	1	5	3	4
L. Program Profesi Insinyur	PR				16
VIII. Fakultas Ilmu dan Teknologi Kebumihan/ <i>Faculty of Earth Sciences and Technology</i>					
A. T. Geologi/ <i>Geological. E</i>	S1	97	86	73	73
B. Meteorologi/ <i>Meteorology</i>	S1	19	27	28	41
C. T. Geodesi dan Geometrika/ <i>Geodetic and Geomatic. E</i>	S1	81	109	78	109
D. Oseanografi/ <i>Oceanography</i>	S1	23	55	26	39
E. Teknik Geologi	S2	30	45	56	67
F. Sains Kebumihan	S2	35	17	20	9



**Lanjutan Tabel/Continued Table 4.1.12**

<b>Fakultas/Departemen Faculty/Specialization</b>	<b>Strata</b>	<b>2014/2015</b>	<b>2015/2016</b>	<b>2016/2017</b>	<b>2017/2018</b>
(1)	(2)	(3)	(4)	(5)	(6)
G. Teknik Air Tanah	S2	5	6	4	10
H. Teknik Geodesi dan Geomatika	S2	16	28	13	21
I. Teknik Geologi	S3	3	3	2	1
J. Sains Kebumihan	S3	5	6	2	2
K. Teknik Geodesi dan Geomatika	S3	0	4	4	2
<b>IX. Fakultas Teknik Sipil dan Lingkungan/Faculty of Civil and Environmental Engineering</b>					
A. T. Sipil/ <i>Civil Engineering</i>	S1	170	75	193	73
B. T. Lingkungan/ <i>Environmental. E</i>	S1	94	73	85	63
C. T. Kelautan/ <i>Ocean. E</i>	S1	47	54	67	66
D. Rekayasa Infrastruktur Lingkungan	S1				
E. Teknik & Pengelolaan SDA	S1				
F. Teknik Sipil	S2	74	88	80	81
E. Teknik Lingkungan	S2	65	65	68	49
F. Teknik Kelautan	S2	5	18	12	15
G. Pengelolaan Infrastruktur Air Bersih dan Sanitasi	S2	0	9	18	19
H. Sistem dan Teknik Jalan Raya	S2	29	39	19	12
I. Teknik Sipil	S3	9	5	7	9
J. Teknik Lingkungan	S3	3	5	5	6
K. Pengelolaan Sumber Daya Air (PSDA)	S2	36	44	29	26
<b>X. Sekolah Arsitektur Perencanaan dan Pengembangan Kebijakan/School of Architecture, Planning, and Policy Development</b>					
A. Arsitektur/ <i>Architecture</i>	S1	101	97	112	95
B. Perencanaan Wilayah dan Kota	S1	66	66	115	60
C. Studi Pembangunan	S2	41	70	60	33
D. Transportasi	S2	11	21	21	6
E. Arsitektur	S2	53	40	33	16
F. Perencanaan Wilayah dan Kota	S2	90	80	63	46
G. Rancang Kota	S2	13	14	11	7
H. Arsitektur Lanskap	S2	0	3	10	12
I. Transportasi	S3	8	2	1	1

Lanjutan Tabel/*Continued Table 4.1.12*

Fakultas/Departemen <i>Faculty/Specialization</i>	Strata	2014/2015	2015/2016	2016/2017	2017/2018
(1)	(2)	(3)	(4)	(5)	(6)
J. Arsitektur	S3	2	4	4	5
K. Perencanaan Wilayah dan Kota	S3	3	4	2	1
L. Terapan Perencanaan Kepariwisata	S2	8	8	12	11
XI. Fakultas Seni Rupa dan Desain/ <i>Faculty of Art and Design</i>					
A. Seni Rupa/ <i>Art</i>	S1	37	30	33	35
B. Kriya/ <i>Craft</i>	S1	8	45	10	34
C. Desain Interior/ <i>Interior Design</i>	S1	16	37	15	44
D. Desain Komunikasi Visual	S1	9	43	5	45
E. Desain Produk/ <i>Industrial Design</i>	S1	32	33	39	31
F. Seni Rupa	S2	19	16	12	13
G. Desain	S2	96	77	37	59
H. Ilmu Seni Rupa dan Design	S3	5	21	6	12
XII. Sekolah Bisnis dan Manajemen					
A. Manajemen / Management	S1	185	195	174	189
B. Kewirausahaan	S1	-	-	-	37
C. Sains Manajemen	S2	29	23	18	28
D. Administrasi Bisnis	S2	547	409	377	299
E. Administrasi Bisnis Kamp. Bdg	S2	-	-	-	396
F. Administrasi Bisnis Kamp. Jakarta	S2	-	-	-	204
G. Sains Manajemen	S3	5	8	9	4
XIII. Fakultas Teknik Mesin dan Dirgantara/ <i>Faculty of Mechanical &amp; Aerospace Engineering</i>					
A. T. Mesin/ <i>Mechanical. E</i>	S1	126	139	128	162
B. Aeronotika dan Astronotika	S1	67	55	57	65
C. Teknik Dirgantara	S1	-	-	-	42
C. T. Material/ <i>Materials. E</i>	S1	47	58	52	51
E. Teknik Mesin	S2	31	37	26	42
F. Aeronotika dan Astronotika	S2	20	18	17	8
G. Teknik Dirgantara	S1	-	-	-	9
H. Ilmu dan Teknik Material	S2	10	9	5	14
I. Teknik Mesin	S3	1	2	3	1
J. Aeronotika dan Astronotika	S3	2	0	1	1
K. Ilmu dan Teknik Material	S3	0	3	0	0

Sumber: Institut Teknologi Bandung (ITB)/Source: Bandung Institute of Technology

**Tabel 4.1.13 Jumlah Mahasiswa Baru Universitas Padjadjaran Bandung, 2017**  
**Table Number of New Students Enrollment at Padjadjaran University Bandung, 2017**

Fakultas/ Faculty	D3	D4	S1/ Under Graduate	Spesialis & Profesi/ Specialist & Profession	Magister/ Master Program	Doktor/ Doctoral Program
(1)	(2)	(3)	(4)	(5)	(6)	(7)
<b>Eksakta/Exact Science</b>						
01. MIPA/ <i>Mathematics and Natural Sciences</i>	-	-	636	-	36	4
02. Pertanian/ <i>Agriculture</i>	-	-	345	-	48	20
03. Kedokteran Gigi/ <i>Dentistry</i>	-	-	166	173	-	-
04. Psikologi/ <i>Psychology</i>	-	-	160	-	61	7
05. Peternakan/ <i>Animal Husbandry</i>	-	-	329	-	29	4
06. Kedokteran/ <i>Medicine</i>						
a. P.S Pendidikan Dokter/ <i>Medical School</i>	-	-	295	448	92	15
b. P.S Ilmu Keperawatan / <i>Nursing</i>	-	-	-	-	-	-
c. Kebidanan	-	31	-	-	-	-
d. Kedokteran Hewan/ <i>Veterinary</i>	-	-	50	-	-	-
07. Keperawatan/ <i>Nursing</i>	-	-	256	165	64	-
08. Perikanan dan Kelautan	-	-	269	-	-	-
09. Teknologi Industri Pertanian	-	-	277	-	22	-
10. Farmasi/ <i>Pharmacy</i>	-	-	161	215	61	7
11. Teknik Geologi/ <i>Geology</i>	-	-	199	-	26	6
<b>Non Eksakta/Non Exact Sciences</b>						
12. Hukum/ <i>Law</i>	-	-	389	-	163	28
13. Ekonomi/ <i>Economics</i>	-	98	540	8	217	56
14. ISIP/ <i>Social &amp; Political Science</i>	-	212	703	-	128	71
15. Sastra/ <i>Linguistics</i>	-	36	782	-	75	34
16. Ilmu Komunikasi/ <i>Communications Science</i>	-	91	620	-	39	32
17 Program Pascasarjana / <i>Graduate Program</i>	-	-	-	-	69	15
<b>Jumlah/Total</b>	-	<b>468</b>	<b>6 177</b>	<b>1 009</b>	<b>1130</b>	<b>299</b>

Sumber: Universitas Padjadjaran  
 Source: Padjadjaran University



**Tabel 4.1.14 Jumlah Tenaga Pengajar Menurut Fakultas di Universitas Padjadjaran Bandung, 2017**  
**Table Number of Educative Lecturers by Faculty at Padjadjaran University Bandung, 2017**

<b>Fakultas/ Faculty</b>	<b>Dosen Tetap/ Full Time Lecturer</b>	<b>Dosen Tidak Tetap/ Part Time Lecturer</b>
(1)	(2)	(3)
<i>Eksakta/Exact Sciences</i>		
01. MIPA/ <i>Mathematics &amp; Natural Sciences</i>	201	2
02. Pertanian/ <i>Agriculture</i>	135	-
03. Kedokteran Gigi/ <i>Dentistry</i>	128	-
04. Psikologi/ <i>Psychology</i>	54	4
05. Peternakan/ <i>Animal Husbandry</i>	100	-
06. Dokter/ <i>Medical School</i>	256	285
07. Keperawatan/ <i>Nursing</i>	89	1
08. Perikanan dan Kelautan	58	-
09. Teknologi Industri Pertanian	60	4
10. Farmasi	64	-
11. Teknik Geologi/ <i>Geology</i>	49	-
<i>Non Eksakta/Non Exact Sciences</i>		
12. Hukum/ <i>Law</i>	115	-
13. Ekonomi/ <i>Economics</i>	146	347
14. ISIP/ <i>Social &amp; Political Science</i>	172	12
15. Sastra/ <i>Linguistic</i>	131	-
16. Ilmu Komunikasi/ <i>Communications Science</i>	125	30
17. Program Pascasarjana/ <i>Graduate Program</i>	-	-
<b>Jumlah/Total</b>	<b>1 883</b>	<b>685</b>

Sumber: Universitas Padjadjaran  
 Source: Padjadjaran University



**Tabel 4.1.15 Jumlah Pengajar Tetap Menurut Tingkat Pendidikan dan Fakultas di Universitas Padjadjaran Bandung, 2017**  
**Number of Full-Time Lecturers by Level of Education and Faculty at Padjajaran University Bandung, 2017**

<b>Fakultas/ Faculty</b>	<b>Sarjana/ Graduates</b>	<b>Profesi/ Profession</b>	<b>Spesialis/ Specialist</b>	<b>Magister/ Magister</b>	<b>Doktor/ Doctoral</b>	<b>Jumlah/ Total</b>
(1)	(2)	(3)	(4)	(5)	(6)	(7)
01. Hukum/ <i>Law</i>	1	-	1	66	47	115
02. Ekonomi/ <i>Economics</i>	-	1	-	79	66	146
03. MIPA/ <i>Mathematics &amp; Natural Sciences</i>	1	-	-	104	96	201
04. Pertanian/ <i>Agriculture</i>	-	-	-	61	74	135
05. Kedokteran Gigi/ <i>Dentistry</i>	1	19	32	36	40	128
06. ISIP/ <i>Social &amp; Political Science</i>	7	-	-	70	95	172
07. Ilmu Budaya/ <i>Cultural Science</i>	1	-	1	73	56	131
08. Psikologi/ <i>Psychology</i>	1	1	-	33	19	54
09. Peternakan/ <i>Animal Husbandry</i>	1	-	-	44	55	100
10. Ilmu Komunikasi/ <i>Communications Science</i>	1	-	-	80	44	125
11. Kedokteran/ <i>Medical School</i>	1	31	64	90	70	256
12. P.S Ilmu Keperawatan/ <i>Nursing</i>	2	2	4	72	9	89
13. Perikanan dan Kelautan/ <i>Fisheries &amp; Oceanology</i>	2	-	-	36	20	58
14. Teknik Industri Pertanian/ <i>Agriculture Industrial Tech</i>	-	-	-	39	21	60
15. Farmasi/ <i>Pharmacy</i>	-	3	1	31	29	64
16. Teknik Geologi/ <i>Geology</i>	-	-	-	21	28	49
<b>Jumlah/Total</b>	<b>19</b>	<b>57</b>	<b>103</b>	<b>935</b>	<b>769</b>	<b>1883</b>

Sumber: Universitas Padjadjaran  
 Source: Padjajaran University

**Tabel 4.1.16 Jumlah Lulusan Menurut Program di Universitas Padjadjaran, 2014/2015- 2016/2017**  
**Table** **Number of Graduates by Programs at Padjajaran University, 2014/2015-2016/2017**

Program/ Programs	2014/2015	2015/2016	2016/2017
(1)	(2)	(3)	(4)
01. Pasca Sarjana/ <i>Graduates School</i>			
S3 Doktor/ <i>Phd</i>	106	263	348
S2 Magister/ <i>Master</i>	387	821	1069
02. Spesialis I/ <i>Specialist</i>			
a. Kedokteran/ <i>Medical School</i>	91	191	292
b. Kedokteran Gigi/ <i>Dentistry</i>	23	55	16
03. Profesi/ <i>Profession</i>			
a. Akuntansi/ <i>Accounting</i>	-	1	3
b. Kedokteran/ <i>Medical School</i>	11	91	308
c. Apoteker/ <i>Pharmacist</i>	-	125	240
d. Kedokteran Gigi/ <i>Dentistry</i>	23	90	85
e. Ilmu Keperawatan/ <i>Nursing</i>	101	43	165
04. Sarjana/ <i>Undergraduates</i>			
a. Fakultas Hukum/ <i>Law</i>	132	415	433
b. Fakultas Ekonomi/ <i>Economics</i>	142	448	510
c. Fakultas Kedokteran/ <i>Medical School</i>	50	256	313
d. Fakultas MIPA/ <i>Math. &amp; Natural Sciences</i>	86	356	524
e. Fakultas Pertanian/ <i>Agriculture</i>	174	217	401
f. Fakultas Kedokteran Gigi/ <i>Dentistry</i>	32	98	167
g. Fakultas ISIP/ <i>Social and Political Sciences</i>	174	473	714
h. Fakultas Ilmu Budaya/ <i>Cultural Sciences</i>	254	419	826
i. Fakultas Psikologi/ <i>Psychology</i>	46	69	169
j. Fakultas Peternakan/ <i>Animal Husbandry</i>	44	198	329

**Lanjutan Tabel/Continued Table 4.1.16**

<b>Program/Programs</b>	<b>2014/2015</b>	<b>2015/2016</b>	<b>2016/2017</b>
(1)	(5)	(6)	(7)
k. Fakultas IKOM/ <i>Communications Science</i>	98	264	728
l. Fakultas Ilmu Keperawatan/ <i>Nursing</i>	46	55	150
m. Fakultas Perikanan dan Ilmu Kelautan/ <i>Fisheries &amp; Oceanology</i>	49	121	252
n. Fakultas Teknologi Industri Pertanian/ <i>Agriculture</i>	74	118	252
o. Fakultas Farmasi/ <i>Pharmacy</i>	21	144	185
p. Fakultas Teknik Geologi/ <i>Geology</i>	34	114	288
05. Ekstension/ <i>Extension</i>			
a. Hukum/ <i>Law</i>	52	-	-
b. Ekonomi/ <i>Economics</i>			
c. MIPA/ <i>Math and Natural Science</i>			
d. Pertanian/ <i>Agriculture</i>			
e. ISIP/ <i>Social &amp; Political Science</i>	38	-	-
f. Sastra/ <i>Linguistic</i>			
g. Peternakan/ <i>Animal Husbandry</i>			
h. IKOM/ <i>Communication</i>	31	-	-
i. Ilmu Keperawatan/ <i>Nursing</i>			
j. Teknik Geologi/ <i>Geology</i>			
06. Diploma IV			
a. Kebidanan/ <i>Midwifery</i>	-	42	123
07. Diploma III			
a. Fakultas Ekonomi/ <i>Economics</i>	77	218	352
b. Fakultas MIPA/ <i>Math. &amp; Natural Sciences</i>	14	71	54
c. Fakultas Pertanian/ <i>Agriculture</i>			
d. Fakultas ISIP/ <i>Social and Political Science</i>	156	168	193
e. Fakultas Ilmu Sastra/ <i>Linguistic</i>	6	3	-
f. Fakultas Peternakan/ <i>Animal Husbandry</i>	-	-	-
g. Fakultas IKOM/ <i>Communication Sciences</i>	37	43	211
h. Fakultas Kedokteran/ <i>Medical School</i>	-	-	1
<b>Jumlah/Total</b>	<b>2569</b>	<b>5990</b>	<b>9770</b>

Sumber: Universitas Padjadjaran  
Source: Padjajaran University



**Tabel 4.1.17 Keadaan Tenaga Edukatif Berdasarkan Fakultas dan Golongan di Lingkungan Universitas Pendidikan Indonesia, 2014-2017**  
**Lecturers by Faculty and Rank in Indonesia University of Education, 2014-2017**

Fakultas Faculty	2015/2016			2016/2017			2017/2018		
	Golongan/Rank			Golongan/Rank			Golongan/Rank		
	III	IV	Jumlah Total	III	IV	Jumlah Total	III	IV	Jumlah Total
(1)	(2)	(3)	(4)	(5)	(6)	(7)	(8)	(9)	(10)
01. IP	89	105	194	89	100	189	88	93	181
02. PIPS	62	72	134	62	69	131	54	72	126
03. PBS	78	79	157	72	77	149	74	72	146
04. PMIPA	117	91	208	106	100	206	103	102	205
05. PTK	79	81	160	76	79	155	73	77	150
06. POK	51	35	86	50	34	84	47	36	83
07. GSD	56	48	104	63	72	135	77	65	142
08. PEB	30	33	63	53	49	102	53	50	103
09. PSD	76	64	140	31	32	63	29	32	61
<b>Jumlah/Total</b>	<b>638</b>	<b>608</b>	<b>1 246</b>	<b>602</b>	<b>612</b>	<b>1 214</b>	<b>598</b>	<b>599</b>	<b>1197</b>

Sumber: Universitas Pendidikan Indonesia  
 Source: Indonesia University of Education

**Tabel 4.1.18 Keadaan Tenaga Edukatif Berdasarkan Jabatan Akademik di Universitas Pendidikan Indonesia, 2014-2017**  
***Lecturers by Academic Position in Indonesia University of Education, 2014-2017***

Jabatan Akademik/ Academic Position	Tahun/Year		
	2015/2016	2016/2017	2017/2018
(1)	(2)	(3)	(4)
Guru Besar/ Professor	78	92	101
Lektor Kepala/ Associate Professor	548	522	499
Lektor/ Lector	454	449	452
Asisten Ahli/ Expert	105	98	93
Tenaga Pengajar/ Lecturer	61	55	52
<b>Jumlah/Total</b>	<b>1 246</b>	<b>1 216</b>	<b>1 197</b>

Sumber: Universitas Pendidikan Indonesia  
 Source: Indonesia University of Education



**Tabel 4.1.19 Jumlah Mahasiswa Berdasarkan Program di Universitas Pendidikan Indonesia, 2017/2018**  
**Table** *Number of Student by Programs Indonesia University of Education, 2016/2017*

Fakultas /Jurusan <i>Faculty/Major</i>	Program Pendidikan/ <i>Teaching Programs</i>						Jumlah/ <i>Total</i>
	Profesi/ <i>Profession</i>	S3/ <i>Phd</i>	S2/ <i>Master</i>	S1/ <i>Bachelor</i>	D3	D2	
(1)	(2)	(3)	(4)	(5)	(6)	(7)	(8)
FIP	209	-	-	2667	-	-	2876
FPIPS	71	-	-	2288	-	-	2359
FPBS	55	-	-	2415	-	-	2470
FPMIPA	153	-	-	1749	-	-	1902
FPTK	143	-	-	2294	-	-	2437
FPOK	41	-	-	1575	-	-	1616
FPEB	1	-	-	1544	-	-	1545
SPS	-	861	2 571	-	-	-	3432
PSD	-	-	-	1155	-	-	1155
Kampus Daerah/ <i>Region Campus</i>	-	-	-	4850	-	-	4850
<b>Jumlah/Total</b>	<b>213</b>	<b>861</b>	<b>2 571</b>	<b>20537</b>	-	-	<b>24642</b>



Lanjutan Tabel/*Continued Table 4.1.19*

Fakultas /Jurusan/ <i>Faculty/Major</i>	Program Non Pendidikan/ <i>Non Teaching Programs</i>				Jumlah/ <i>Total</i>
	S3/ <i>Phd</i>	S2/ <i>Master</i>	S1	D3	
(1)	(2)	(3)	(4)	(5)	(6)
FIP	-	-	395	-	395
FPIPS	-	-	1517	161	1678
FPBS	-	-	516	-	516
FPMIPA	-	-	965	-	965
FPTK	-	-	794	245	1039
FPOK	-	-	438	103	541
FPEB	-	-	1107	-	1107
SPS	300	412	-	-	712
Kampus Daerah/ <i>Region Campus</i>	-	-	-	398	398
<b>Jumlah/Total</b>	<b>300</b>	<b>412</b>	<b>5 608</b>	<b>907</b>	<b>7351</b>

Sumber: Universitas Pendidikan Indonesia  
*Source: Indonesia University of Education*



**Tabel 4.1.20 Jumlah Mahasiswa Diploma di Institut Pertanian Bogor Menurut Fakultas dan Jenis Kelamin, 2016/2017**  
**Table Number of Students of Diploma Program at Bogor Institute of Agriculture by Faculty and Sex, 2016/2017**

Fakultas/ Faculty	Laki-laki/ Male	Perempuan/ Female	Jumlah/ Total
(1)	(2)	(3)	(4)
01. Komunikasi/ <i>Communication</i>	196	627	823
02. Ekowisata/ <i>Ecotourism</i>	120	151	271
03. Manajemen Informatika/ <i>Information Management</i>	166	194	360
04. Teknik Komputer/ <i>Computer Engineering</i>	283	93	376
05. Supervisor Jaminan Mutu Pangan/ <i>Food Quality Assurance Supervisor</i>	83	287	370
06. Manajemen Industri Jasa Makanan dan Gizi/ <i>Management of Food and Nutrition Services</i>	40	197	237
07. Teknologi Industri Benih/ <i>Seed Industrial Technology</i>	94	103	197
08. Teknologi Produksi dan Manajemen budidaya Perikanan/ <i>Production Technology and Management of Fishery</i>	105	82	187
09. Teknologi dan Manajemen Ternak/ <i>Livestock Technology and Management</i>	138	89	227
10. Manajemen Agribisnis/ <i>Agribusiness Management</i>	284	504	788
11. Analisis Kimia/ <i>Chemical Analysis</i>	113	259	372
12. Teknik dan Manajemen Lingkungan/ <i>Environmental Engineering and Management</i>	139	233	372
13. Akuntansi/ <i>Accounting</i>	163	616	779
14. Paramedik/ <i>Veteriner</i>	89	101	190
15. Teknologi dan Manajemen Produksi Perkebunan	158	44	202
16. Produksi Dn Pengembangan dan pertanian terpadu	58	58	116
17. Manajemen Industri/ <i>Industry Management</i>	174	214	388
18. Perkebunan Kelapa Sawit	33	0	33
<b>Jumlah/Total</b>	<b>2436</b>	<b>3852</b>	<b>6288</b>

Sumber: Institut Pertanian Bogor  
 Source: Bogor Institute of Agriculture

**Tabel 4.1.21 Jumlah Mahasiswa Aktif Program Sarjana di Institut Pertanian Bogor Menurut Fakultas dan Jenis Kelamin, 2017/2018**  
**Number of Active Students Undergraduate Program at Bogor Institute of Agriculture by Faculty and Sex, 2017/2018**

Fakultas/ Faculty	2015/2016		
	Laki-laki/ Male	Perempuan/ Female	Jumlah/ Total
(1)	(2)	(3)	(4)
1. Pertanian/ Agriculture	911	1 287	2 198
2. Kedokteran Hewan/ Veterinary Medicine	344	561	905
3. Perikanan dan Ilmu Kelautan/ Fisheries & Oceanology	1 002	1 149	2 151
4. Peternakan/ Animal Husbandry	448	527	975
5. Kehutanan/ Forestry	866	984	1 850
6. Teknologi Pertanian/ Agricultural Technology	1 181	905	2 086
7. Matematika dan IPA/ Mathematics & Natural Sciences	1 292	1 915	3 207
8. Ekonomi dan Manajemen/ Economics and Management	777	1 554	2 331
9. Ekologi Manusia/ Human Ecology	248	1 216	1 464
10. Sekolah Bisnis/Bussines School	73	118	191
<b>Jumlah/Total</b>	<b>7142</b>	<b>10216</b>	<b>17358</b>

Sumber: Institut Pertanian Bogor  
 Source: Bogor Institute of Agriculture



**Tabel 4.1.22 Jumlah Lulusan Program Diploma di Institut Pertanian Bogor Menurut Fakultas, 2016/2017**  
**Table Number of Graduates of Diploma Program at Bogor Institute of Agriculture by Faculty, 2016/2017**

Fakultas/Faculty	Laki-laki/ Male	Perempuan/ Female	Jumlah/ Total
(1)	(2)	(3)	(4)
Direktorat Program Diploma/ <i>Directorat of Diploma Program</i>	185	43	228
1. Komunikasi/ <i>Communication</i>	32	28	60
2. Ekowisata/ <i>Ecotourism</i>	66	55	121
3. Manajemen Informatika/ <i>Information Management</i>	25	71	96
4. Teknik Komputer/ <i>Computer Engineering</i>	96	18	114
5. Supervisor Jaminan Mutu Pangan/ <i>Food Quality Assurance Supervisor</i>	102	21	123
6. Manajemen Industri Jasa Makanan dan Gizi/ <i>Management of Food and Nutrition Services</i>	35	27	62
7. Teknologi Industri Benih/ <i>Seed Industrial Technology</i>	28	28	56
8. Teknologi Produksi dan Manajemen Perikanan Budidaya/ <i>Production Technology and Management of Fishery</i>	23	38	61
9. Teknologi dan Manajemen Ternak/ <i>Livestock Technology and Management</i>	136	79	215
10. Manajemen Agribisnis/ <i>Agribusiness Management</i>	77	48	125
11. Analisis Kimia/ <i>Chemical Analyst</i>	81	43	124
12. Teknik dan manajemen Lingkungan/ <i>Environmental Engineering and Management</i>	208	49	257
13. Akuntansi/ <i>Accounting</i>	38	23	61
14. Paramedik/ <i>Veteriner</i>	12	46	58
15. Teknologi dan Manajemen Produksi Perkebunan	55	57	112
16. Manajemen Industri	33	0	33
17. Perkebunan Kelapa Sawit	185	43	228
<b>Jumlah/Total</b>	<b>1232</b>	<b>674</b>	<b>1906</b>

Sumber: Institut Pertanian Bogor  
 Source: Bogor Institute of Agriculture



**Tabel 4.1.23 Jumlah Mahasiswa Aktif Program Sarjana dan Pasca Sarjana di Institut Pertanian Bogor Menurut Fakultas, 2016/2017**  
**Number of Active Students of University Graduate and Post Graduate Program at Bogor Institute of Agriculture by Faculty, 2016/2017**

Fakultas/ Faculty	2016/2017		
	S1	S2	S3
(1)	(2)	(3)	(4)
1. Pertanian/Agriculture	2198	570	135
2. Kedokteran Hewan/ Veterinary Medicine	905	151	70
3. Perikanan dan Ilmu Kelautan/ Fisheries & Oceanology	2151	496	159
4. Peternakan/Animal Husbandry	975	137	53
5. Kehutanan/Forestry	1850	270	99
6. Teknologi Pertanian/ Agricultural Technology	2086	378	149
7. Matematika dan IPA/ Mathematics and Natural Science	3207	767	111
8. Ekonomi dan Manajemen/ Economics and Management	2331	527	135
9. Ekologi Manusia/Human Ecology	1464	281	167
10. Sekolah Bisnis/Bussiness School	191	844	148
11. Pasca Sarjana/ Post Graduates	0	308	143
<b>Jumlah/Total</b>	<b>17358</b>	<b>4729</b>	<b>1369</b>

Sumber: Institut Pertanian Bogor  
 Source: Bogor Institute of Agriculture





**Tabel 4.1.24 Jumlah Mahasiswa Aktif Program S2 dan S3 di Institut Pertanian Bogor Menurut Fakultas dan Jenis Kelamin, 2016/2017**  
**Number of Active Students of S2 and S3 at Bogor Institute of Agriculture by Faculty and Sex, 2016/2017**

Fakultas/ Faculty	2016/2017		
	Laki-laki Male	Perempuan Female	Jumlah Total
(1)	(2)	(3)	(4)
1. Pertanian/Agriculture	302	403	705
2. Kedokteran Hewan/ Veterinary Medicine	83	138	221
3. Perikanan dan Ilmu Kelautan/ Fisheries & Oceanology	387	268	655
4. Peternakan/Animal Husbandry	86	104	190
5. Teknologi Pertanian/ Agricultural Technology	181	188	369
6. Matematika dan IPA/Mathematic and Natural Science	206	321	527
7. Ekonomi dan Manajemen/Economics and Managemen	365	513	878
8. Ekologi Manusia/ Human Ecology	347	315	662
9. Sekolah Bisnis/Bussiness School	185	263	448
10. Pasca Sarjana/ Post Graduate	603	389	992
<b>Jumlah/Total</b>	<b>3 020</b>	<b>3 078</b>	<b>6 098</b>

Sumber: Institut Pertanian Bogor

Source: Bogor Institute of Agriculture

**Tabel 4.1.25 Jumlah Tenaga Dosen Perguruan Tinggi Swasta Menurut Pendidikan di Kopertis Wilayah IV Jawa Barat, 2017/2018**  
**Number of Lectures of Private Universities by Education Attainment in Kopertis IV Jawa Barat, 2017/2018**

Bentuk Perguruan Tinggi <i>Univercity</i>	D3		S1 & D4		S2		S3	
	PNS/ State	Yayasan/ Private	PNS/ State	Yayasan/ Private	PNS/ State	Yayasan/ Private	PNS/ State	Yayasan/ Private
(1)	(2)	(3)	(4)	(5)	(6)	(7)	(8)	(9)
1. Universitas/ <i>University</i>	-	2	20	1 408	369	10 267	246	1 467
2. Institut/ <i>Institute</i>	-	-	-	211	27	657	34	82
3. Sekolah Tinggi/ <i>College</i>	-	25	9	2 181	159	6 128	43	345
4. Akademi/ <i>Academy</i>	-	42	2	1 009	6	1 255		8
5. Politeknik/ <i>Polytechnic</i>	-	3	1	581	9	952		24
<b>Jumlah/Total</b>	<b>0</b>	<b>72</b>	<b>32</b>	<b>5 390</b>	<b>570</b>	<b>19 259</b>	<b>313</b>	<b>1 926</b>

Lanjutan Tabel/*Continued Table 4.1.25*

Bentuk Perguruan Tinggi/ University	Sp.1		Sp.2		Profesi		Lainnya/ Others		Jumlah/Total	
	PNS/ State	Yayasan/ Private	PNS/ State	Yayasan/ Private	PNS/ State	Yayasan/ Private	PNS/ State	Yayasan/ Private	PNS/ State	Yayasan/ Private
(1)	(10)	(11)	(12)	(13)	(14)	(15)	(16)	(17)	(18)	(19)
1. Universitas/ University	-	98	1	2	-	39	2	296	638	13 579
2. Institut/ Institute	-	-	-	-	-	-	-	15	51	965
3. Sekolah Tinggi/ College	-	30	-	7	1	123	-	321	212	9 160
4. Akademi/ Academy	-	8	-	2	-	41	-	60	8	2 425
5. Politeknik/ Polytechnic	-	5	-	12	-	10	-	55	10	1 642
<b>Jumlah/Total</b>	<b>0</b>	<b>141</b>	<b>1</b>	<b>23</b>	<b>1</b>	<b>213</b>	<b>2</b>	<b>747</b>	<b>919</b>	<b>27 771</b>

Sumber: Kopertis Wilayah IV Jawa Barat  
Source: Kopertis of Regional IV Jawa Barat

**Tabel 4.1.26 Jumlah Perguruan Tinggi Swasta di Lingkungan KOPERTIS Wilayah IV Menurut Kabupaten/ Kota Se Provinsi Jawa Barat, 2017/2018**  
**Number of Private Universities Under Kopertis of Regional IV by Regency/City in Jawa Barat, 2017/2018**

Kabupaten/Kota Regency/City	Bentuk/Type					Jumlah/ Total
	Universitas/ University	Institut/ Institute	Sekolah/ TinggiCollege	Akademi/ Academy	Politeknik/ Polytechnic	
(1)	(2)	(3)	(4)	(5)	(6)	(7)
<b>Kabupaten/Regency</b>						
01. Bogor	1		3	4		8
02. Sukabumi	1		4	1		6
03. Cianjur	2		1	1		4
04. Bandung	2		3	2		7
05. Garut	1	1	5	3		10
06. Tasikmalaya			4			4
07. Ciamis	1		1			2
08. Kuningan	2		2	1		5
09. Cirebon			3	6		9
10. Majalengka	1		3	1		5
11. Sumedang		1	6	1		8
12. Indramayu	1		4	4		9
13. Subang	1		5	1	1	8
14. Purwakarta			7	3	2	12
15. Karawang	1		7	2	1	11
16. Bekasi	1	1	8	5	2	17
17. Bandung Barat	1		1	2		4
<b>Kota/City</b>						
18. Bogor	3		13	8	1	25
19. Sukabumi	1	1	8	2	3	15
20. Bandung	20	2	50	24	10	106
21. Cirebon	4		13	5	1	23
22. Bekasi	1	1	19	14	2	37
23. Depok			6	3		9
24. Cimahi	1	1	5	2	1	10
25. Tasikmalaya	2		8	3	1	14
26. Banjar			3			3
<b>Jawa Barat</b>	<b>48</b>	<b>8</b>	<b>192</b>	<b>98</b>	<b>25</b>	<b>371</b>

Sumber: Kopertis Wilayah IV Jawa Barat  
 Source: Kopertis of Regional IV Jawa Barat

**Tabel 4.1.27 Jumlah Madrasah dan Guru Ibtidaiyah di Provinsi Jawa Barat, 2017**  
**Table** *Number of Islamic Primary Schools and Teachers in Jawa Barat Province, 2017*

Kabupaten/Kota Regency/City	Madrasah/ Islamic School			Guru/ Teacher			
	Negeri/ State	Swasta/ Private	Jumlah/ Total	PNS/ State	Non PNS/ Private	Jumlah/ Total	
(1)	(2)	(3)	(4)	(5)	(6)	(7)	
<b>Kabupaten/Regency</b>							
01. Bogor		2	623	625	625	5.100	5.725
02. Sukabumi		5	337	342	363	2.503	2.866
03. Cianjur		2	224	226	311	1.512	1.823
04. Bandung		1	202	203	204	1.733	1.937
05. Garut		4	307	311	279	2.333	2.612
06. Tasikmalaya		6	220	226	350	1.445	1.795
07. Ciamis		13	165	178	390	1.251	1.641
08. Kuningan		7	88	95	229	629	858
09. Cirebon		9	160	169	271	1.384	1.655
10. Majalengka		7	80	87	239	499	738
11. Sumedang		2	62	64	174	454	628
12. Indramayu		5	140	145	197	1.204	1.401
13. Subang		3	110	113	222	748	970
14. Purwakarta		3	52	55	89	368	457
15. Karawang		2	143	145	95	1.218	1.313
16. Bekasi		1	209	210	148	2.064	2.212
17. Bandung Barat		2	195	197	259	1.327	1.586
18. Pangandaran		6	59	65	127	414	541
<b>Kota/City</b>							
19. Bogor		1	60	61	107	545	652
20. Sukabumi		1	27	28	65	198	263
21. Bandung		2	69	71	121	735	856
22. Cirebon		1	20	21	80	189	269
23. Bekasi		1	135	136	128	1.504	1.632
24. Depok			139	139	175	1.655	1.830
25. Cimahi			21	21	36	234	270
26. Tasikmalaya		2	53	55	89	468	557
27. Banjar		3	23	26	41	199	240
<b>Jawa Barat</b>		<b>91</b>	<b>3.923</b>	<b>4.014</b>	<b>4.789</b>	<b>26.813</b>	<b>31.602</b>

Sumber: Kantor Wilayah Departemen Agama Provinsi Jawa Barat  
 Source: Regional Office of Ministry of Religious Affair of Jawa Barat

**Tabel 4.1.28 Jumlah Murid Berdasarkan Kelas di Ibtidaiyah Menurut Kabupaten/Kota di Provinsi Jawa Barat, 2017**  
**Table** **Number of Pupils Based on Grade in Islamic Primary School by Regency/City in Jawa Barat Province, 2017**

Kabupaten/Kota Regency/City	Kelas 1/ Grade 1	Kelas 2/ Grade 2	Kelas 3/ Grade 3	Kelas 4/ Grade 4	Kelas 5/ Grade 5	Kelas 6/ Grade 6	Jumlah/ Total
(1)	(2)	(3)	(4)	(5)	(6)	(7)	(8)
<b>Kabupaten/Regency</b>							
01. Bogor	21742	21356	21218	20915	20176	18886	124293
02. Sukabumi	9729	9343	9297	9274	8990	8862	55495
03. Cianjur	5228	5099	5026	5207	5218	4941	30719
04. Bandung	6090	5973	6134	5881	5361	4947	34386
05. Garut	7239	6843	7104	7176	6795	6219	41376
06. Tasikmalaya	4542	4673	4640	4786	4486	4726	27853
07. Ciamis	3822	3929	3747	3916	3757	3793	22964
08. Kuningan	2111	2250	2111	2211	2013	1930	12626
09. Cirebon	5094	4903	4653	4693	4621	4090	28054
10. Majalengka	1720	1527	1568	1519	1442	1397	9173
11. Sumedang	1615	1591	1641	1518	1414	1352	9131
12. Indramayu	4150	3756	3666	3698	3592	3142	22004
13. Subang	2350	2172	2105	2049	2078	1793	12547
14. Purwakarta	1416	1322	1224	1178	1118	870	7128
15. Karawang	5375	4776	4865	4609	4363	3801	27789
16. Bekasi	7943	7388	7418	7198	6534	5407	41888
17. Bandung Barat	5256	5007	5034	5119	4714	4517	29647
18. Pangandaran	1130	1119	1077	1056	1027	989	6398
<b>Kota/City</b>							
19. Bogor	2326	2253	2165	2057	2120	1798	12719
20. Sukabumi	859	836	809	772	767	752	4795
21. Bandung	2735	2819	2788	2624	2487	2171	15624
22. Cirebon	784	866	827	748	726	730	4681
23. Bekasi	5265	5087	5074	4448	4020	3595	27489
24. Depok	7375	7069	6627	6339	5818	5273	38501
25. Cimahi	684	682	728	764	636	602	4096
26. Tasikmalaya	1722	1705	1730	1572	1575	1562	9866
27. Banjar	586	561	560	624	524	499	3354
<b>Jawa Barat</b>	<b>118.888</b>	<b>114.905</b>	<b>113.836</b>	<b>111.951</b>	<b>106.372</b>	<b>98.644</b>	<b>664.596</b>

Sumber: Kantor Wilayah Departemen Agama Provinsi Jawa Barat  
 Source: Regional Office of Ministry of Religious Affair of Jawa Barat

**Tabel 4.1.29 Jumlah Madrasah dan Guru Tsanawiyah di Provinsi Jawa Barat, 2017**  
**Table** **Number of Islamic Junior High Schools and Teachers in Jawa Barat Province, 2017**

Kabupaten/Kota Regency/City	Madrasah/ Islamic School			Guru/ Teacher		
	Negeri/ State	Swasta/ Private	Jumlah/ Total	PNS/ State	Non PNS/ Private	Jumlah/ Total
(1)	(2)	(3)	(4)	(5)	(6)	(7)
<b>Kabupaten/Regency</b>						
01. Bogor	4	327	331	314	3978	4292
02. Sukabumi	4	278	282	244	3221	3465
03. Cianjur	7	133	140	235	1617	1852
04. Bandung	3	209	212	243	2629	2872
05. Garut	6	277	283	425	3617	4042
06. Tasikmalaya	13	197	210	418	2598	3016
07. Ciamis	17	94	111	461	1353	1814
08. Kuningan	12	49	61	424	897	1321
09. Cirebon	12	110	122	457	1645	2102
10. Majalengka	15	65	80	227	1039	1266
11. Sumedang	7	67	74	303	811	1114
12. Indramayu	13	77	90	233	1239	1472
13. Subang	6	62	68	161	906	1067
14. Purwakarta	3	51	54	155	665	820
15. Karawang	6	56	62	231	881	1112
16. Bekasi	4	129	133	259	2115	2374
17. Bandung Barat	5	131	136	166	1620	1786
18. Pangandaran	4	27	31	91	407	498,00
<b>Kota/City</b>						
19. Bogor	1	41	42	94	416	510
20. Sukabumi	1	25	26	88	268	356
21. Bandung	2	41	43	150	545	695
22. Cirebon	2	10	12	125	151	276
23. Bekasi	3	73	76	151	1100	1251
24. Depok	1	71	72	107	960	1067
25. Cimahi	1	15	16	109	205	314
26. Tasikmalaya	4	49	53	84	707	791
27. Banjar	3	10	13	3130	150	3280
<b>Jawa Barat</b>	<b>159</b>	<b>2674</b>	<b>2833</b>	<b>9085</b>	<b>35740</b>	<b>44825</b>

Sumber: Kantor Wilayah Departemen Agama Provinsi Jawa Barat  
 Source: Regional Office of Ministry of Religious Affair of Jawa Barat

**Tabel 4.1.30 Jumlah Murid Kelas 1 s.d. Kelas 3 Tsanawiyah di Provinsi Jawa Barat, 2017**  
**Table** *Number of Pupils of Grade 1 to Grade 3 of Islamic Junior High School in Jawa Barat Province, 2017*

Kabupaten/Kota Regency/City	Kelas 1/ Grade 1	Kelas 2/ Grade 2	Kelas 3/ Grade 3	Jumlah/ Total
(1)	(2)	(3)	(4)	(5)
<b>Kabupaten/Regency</b>				
01. Bogor	29589	29750	26797	86136
02. Sukabumi	17330	18164	16485	51979
03. Cianjur	11781	11686	10757	34224
04. Bandung	14776	14162	12343	41281
05. Garut	18899	19506	17052	55457
06. Tasikmalaya	13313	13056	11399	37768
07. Ciamis	7474	7624	6910	22008
08. Kuningan	6507	6405	5724	18636
09. Cirebon	11022	10713	10508	32243
10. Majalengka	7471	7579	7179	22229
11. Sumedang	4886	4804	4224	13914
12. Indramayu	7550	7209	6400	21159
13. Subang	4680	4730	4649	14059
14. Purwakarta	4464	4499	4171	13134
15. Karawang	7479	7496	7132	22107
16. Bekasi	10209	10613	9971	30793
17. Bandung Barat	8657	8724	7903	25284
18. Pangandaran	1953	2104	1867	5924
<b>Kota/City</b>				
19. Bogor	3757	3763	3368	10888
20. Sukabumi	1309	1420	1359	4088
21. Bandung	4156	4348	4311	12815
22. Cirebon	1068	1055	1161	3284
23. Bekasi	6542	6755	6514	19811
24. Depok	6317	6091	6074	18482
25. Cimahi	1467	1618	1542	4627
26. Tasikmalaya	3822	3941	3638	11401
27. Banjar	917	908	929	2754
<b>Jawa Barat</b>	<b>217395</b>	<b>218723</b>	<b>200367</b>	<b>636485</b>

Sumber: Kantor Wilayah Departemen Agama Provinsi Jawa Barat  
 Source: Regional Office of Ministry of Religious Affair of Jawa Barat



**Tabel 4.1.31 Jumlah Madrasah dan Guru Aliyah di Provinsi Jawa Barat, 2017**  
**Table** **2017**  
**Number of Islamic Senior High Schools and Teachers Jawa Barat Province, 2017**

Kabupaten/Kota Regency/City	Madrasah/ Islamic School			Guru/ Teacher		
	Negeri/ State	Swasta/ Private	Jumlah/ Total	PNS/ State	Non PNS/ Private	Jumlah/ Total
(1)	(2)	(3)	(4)	(5)	(6)	(7)
<b>Kabupaten/Regency</b>						
01. Bogor	5	93	98	149	927	1076
02. Sukabumi	4	104	108	154	938	1092
03. Cianjur	3	53	56	119	523	642
04. Bandung	2	109	111	122	1190	1312
05. Garut	5	107	112	231	1246	1477
06. Tasikmalaya	7	80	87	192	934	1126
07. Ciamis	6	39	45	169	483	652
08. Kuningan	3	21	24	179	308	487
09. Cirebon	5	50	55	155	806	961
10. Majalengka	3	28	31	101	378	479
11. Sumedang	2	19	21	116	222	338
12. Indramayu	3	30	33	86	373	459
13. Subang	2	23	25	48	273	321
14. Purwakarta	1	26	27	72	280	352
15. Karawang	4	15	19	83	230	313
16. Bekasi	4	39	43	87	604	691
17. Bandung Barat	1	69	70	68	717	785
18. Pangandaran	2	12	14	48	213	261,00
<b>Kota/City</b>						
19. Bogor	2	14	16	98	134	232
20. Sukabumi	2	11	13	108	144	252
21. Bandung	2	24	26	144	301	445
22. Cirebon	2	5	7	67	62	129
23. Bekasi	2	25	27	46	304	350
24. Depok		25	25	22	251	273
25. Cimahi	1	8	9	69	109	178
26. Tasikmalaya	3	31	34	49	385	434
27. Banjar	1	7	8	1586	133	1719
<b>Jawa Barat</b>	<b>77</b>	<b>1067</b>	<b>1144</b>	<b>4368</b>	<b>12468</b>	<b>16836</b>

Sumber: Kantor Wilayah Departemen Agama Provinsi Jawa Barat  
 Source: Regional Office of Ministry of Religious Affair of Jawa Barat

**Tabel 4.1.32 Jumlah Murid Kelas 1 s.d. Kelas 3 Aliyah di Provinsi Jawa Barat, 2017**  
**Table** **Number of Student of Grade 1 to Grade 3 of Islamic Senior High School in Jawa Barat Province, 2017**

Kabupaten/Kota Regency/City	Kelas 1/ Grade 1	Kelas 2/ Grade 2	Kelas 3 Grade 3	Jumlah/ Total
(1)	(2)	(3)	(4)	(5)
<b>Kabupaten/Regency</b>				
01. Bogor	7 549	5 898	5 048	18 495
02. Sukabumi	6 096	4 916	4 436	15 448
03. Cianjur	4 022	3 375	3 019	10 416
04. Bandung	6 086	5 012	4 431	15 529
05. Garut	7 739	6 338	5 330	19 407
06. Tasikmalaya	4 964	4 264	4 061	13 289
07. Ciamis	2 456	2 026	1 997	6 479
08. Kuningan	1 653	1 387	1 334	4 374
09. Cirebon	5 234	4 243	4 004	13 481
10. Majalengka	2 228	1 853	1 597	5 678
11. Sumedang	1 005	1 020	943	2 968
12. Indramayu	1 969	1 837	1 564	5 370
13. Subang	1 751	1 448	1 243	4 442
14. Purwakarta	1 810	1 557	1 460	4 827
15. Karawang	2 081	1 691	1 381	5 153
16. Bekasi	2 487	2 117	1 734	6 338
17. Bandung Barat	3 249	2 340	2 186	7 775
18. Pangandaran	873	670	659	2 202
<b>Kota/City</b>				
19. Bogor	1 184	1 109	1 073	3 366
20. Sukabumi	1 099	986	929	3 014
21. Bandung	2 105	2 106	1 792	6 003
22. Cirebon	803	684	664	2 151
23. Bekasi	1 504	1 490	1 195	4 189
24. Depok	1 329	1 045	911	3 285
25. Cimahi	423	293	364	1 080
26. Tasikmalaya	1 805	1 592	1 409	4 806
27. Banjar	597	431	439	1 467
<b>Jawa Barat</b>	<b>74 101</b>	<b>61 728</b>	<b>55 203</b>	<b>191 032</b>

Sumber: Kantor Wilayah Departemen Agama Provinsi Jawa Barat  
 Source: Regional Office of Ministry of Religious Affair of Jawa Barat

## 4.2 KESEHATAN/HEALTH

**Tabel 4.2.1 Jumlah Fasilitas Kesehatan Menurut Kabupaten/Kota di Provinsi Jawa Barat, 2017**  
**Number of Health Facilities by Regency/City in Jawa Barat Province, 2017**

Kabupaten/Kota Regency/City	Rumah Sakit Hospital	Rumah Bersalin Maternity Hospital	Puskesmas Public Health Center	Posyandu Maternal & Child Health Center	Klinik/Balai Kesehatan Clinic/Health Center <sup>(*)</sup>	Polindes Village Maternity <sup>(*)</sup>
(1)	(2)	(3)	(4)	(5)	(6)	(7)
<b>Kabupaten/Regency</b>						
1. Bogor	28	0	101	4898	184	-
2. Sukabumi	7		58	3453		-
3. Cianjur	4		62	2898		-
4. Bandung	7	14	45	4268	40	-
5. Garut	6		65	4074	115	-
6. Tasikmalaya	2	0	40	2302	60	-
7. Ciamis	4	0	37	1599	46	-
8. Kuningan	8	2	37	1423	26	-
9. Cirebon	11	0	57	2609	0	-
10. Majalengka	4		32	1475	31	-
11. Sumedang	3	5	32	1647	64	-
12. Indramayu	7	0	49	2327	42	-
13. Subang	10	0	40	1845	0	-
14. Purwakarta	10	0	20	1019	96	-
15. Karawang	21	0	50	1865	309	-
16. Bekasi	44	9	39	2610	129	-
17. Bandung Barat	7	1	31	2274	54	-
18. Pangandaran	0		15	526	11	-
<b>Kota/City</b>						
19. Bogor	18	0	24	970	94	-
20. Sukabumi	6	0	15	452	21	-
21. Bandung	34	0	73	1982	249	-
22. Cirebon	11	0	22	330	30	-
23. Bekasi	42	22	31	1616	316	-
24. Depok	21	0	32	1017	177	-
25. Cimahi	7	3	13	402	40	-
26. Tasikmalaya	12		20	858	59	-
27. Banjar	3	6	10	200	16	-
<b>Jawa Barat</b>	<b>337</b>	<b>62</b>	<b>1.050</b>	<b>50.939</b>	<b>2209</b>	<b>-</b>

(\*) Data Tahun 2015-

Sumber: Dinas Kesehatan Provinsi Jawa Barat  
 Source: Health Service of Jawa Barat

**Tabel 4.2.2** Jumlah Tenaga Kesehatan Menurut Kabupaten/Kota di Provinsi Jawa Barat, 2017  
**Table** Number of Health Personnel by Regency/City in Jawa Barat Province, 2017

Kabupaten/Kota Regency/City	Tenaga Kesehatan/Health Personnel				
	Tenaga Medis Medical Personnel	Tenaga Keperawatan Nursing Personnel	Tenaga Kebidanan Midwifery Personnel	Tenaga Kefarmasian Pharmacy Personnel	Tenaga Kesehatan Lainnya Other Health Personnel
(1)	(2)	(3)	(4)	(5)	(6)
<b>Kabupaten/Regency</b>					
01. Bogor	478	-	-	95	-
02. Sukabumi	305	-	-	143	-
03. Cianjur	172	-	-	109	-
04. Bandung	362	-	-	289	-
05. Garut	148	-	-	116	-
06. Tasikmalaya	151	-	-	94	-
07. Ciamis	105	-	-	131	-
08. Kuningan	129	-	-	159	-
09. Cirebon	218	-	-	111	-
10. Majalengka	195	-	-	178	-
11. Sumedang	93	-	-	63	-
12. Indramayu	138	-	-	71	-
13. Subang	102	-	-	66	-
14. Purwakarta	102	-	-	50	-
15. Karawang	458	-	-	215	-
16. Bekasi	154	-	-	48	-
17. Bandung Barat	154	-	-	95	-
18. Pangandaran	40	-	-	36	-
<b>Kota/City</b>					
19. Bogor	248	-	-	100	-
20. Sukabumi	188	-	-	82	-
21. Bandung	279	-	-	138	-
22. Cirebon	301	-	-	324	-
23. Bekasi	494	-	-	264	-
24. Depok	270	-	-	264	-
25. Cimahi	114	-	-	103	-
26. Tasikmalaya	78	-	-	64	-
27. Banjar	34	-	-	36	-
<b>Jawa Barat</b>	<b>5 510</b>	-	-	<b>3.444</b>	-

Sumber: Dinas Kesehatan Provinsi Jawa Barat  
 Source: Health Service of Jawa Barat



**Tabel 4.2.3 Jumlah Dokter Spesialis, Dokter Umum, dan Dokter Gigi Menurut Sarana Pelayanan Kesehatan di Provinsi Jawa Barat, 2017**  
**Number of Specialist Doctor, Generalist Doctor, and Dentist by Type of Health Facility in Jawa Barat Province, 2017**

<b>Unit Kerja Work Unit</b>	<b>Dokter Spesialis Specialist Doctors</b>	<b>Dokter Umum Generalist Doctors</b>	<b>Dokter Gigi Dentist</b>
(1)	(2)	(3)	(4)
Puskesmas/ <i>Public Health Center</i>	-	2.019	846
Rumah Sakit/ <i>Hospital</i>	1 178	1 353	229
Sarana Pelayanan Kesehatan Lain/ <i>Other Type of Health Facilities</i>	-	-	-
Klinik di Institusi Diknaskes/Diklat	-	-	-
Klinik di Dinas Kesehatan Kab/Kota	-	-	-
<b>Jumlah/Total</b>	<b>1 178</b>	<b>3 372</b>	<b>1 075</b>

Sumber: Dinas Kesehatan Provinsi Jawa Barat  
 Source: Health Service of Jawa Barat



**Tabel 4.2.4 Jumlah Tenaga Kesehatan, Non Kesehatan Menurut Kabupaten/Kota di Provinsi Jawa Barat, 2016**  
**Table** **Number of Health, Non Health Personnel by Regency / City in Jawa Barat Province, 2016**

Kabupaten/Kota Regency/City	Tenaga Kesehatan Health Personnel	Non Tenaga Kesehatan Non-Health Personnel	Jumlah Total	Persentase Tenaga Kesehatan Percentage of Health Personnel
(1)	(2)	(3)	(4)	(5)
<b>Kabupaten/Regency</b>				
01. Bogor	4 789	1 317	6 106	78,43
02. Sukabumi	2 630	116	2 746	95,78
03. Cianjur	2 143	547	2 690	79,67
04. Bandung	1 726	773	2 499	69,07
05. Garut	2 376	599	2 975	79,87
06. Tasikmalaya	1 430	187	1 617	88,44
07. Ciamis	1 247	300	1 547	80,61
08. Kuningan	2 189	230	2 419	90,49
09. Cirebon	3 832	956	4 788	80,03
10. Majalengka	1 642	518	2 160	76,02
11. Sumedang	1 649	372	2 021	81,59
12. Indramayu	2 499	393	2 892	86,41
13. Subang	2 275	25	2 300	98,91
14. Purwakarta	1 426	479	1 905	74,86
15. Karawang	4 444	1 235	5 679	78,25
16. Bekasi	4 116	755	4 871	84,50
17. Bandung Barat	1 364	8	1 372	99,42
18. Pangandaran	305	39	344	88,66
<b>Kota/City</b>				
19. Bogor	4 808	2 736	7 544	63,73
20. Sukabumi	2 177	867	3 044	71,52
21. Bandung	7 643	291	7 934	96,33
22. Cirebon	2 057	526	2 583	79,64
23. Bekasi	3 069	575	3 644	84,22
24. Depok	5 345	1 546	6 891	77,56
25. Cimahi	2 410	1 274	3 684	65,42
26. Tasikmalaya	2 085	589	2 674	77,97
27. Banjar	484	448	932	51,93
<b>Jawa Barat</b>	<b>72 160</b>	<b>17 701</b>	<b>89 861</b>	<b>80,30</b>

Sumber: Dinas Kesehatan Provinsi Jawa Barat  
 Source: Health Service of Jawa Barat

**Tabel 4.2.5** Persentase Balita Yang Pernah Mendapat Imunisasi Menurut Kabupaten/Kota dan Jenis Imunisasi di Provinsi Jawa Barat, 2017

*Percentage of Children Under Five Years Who Had Immunization by Regency/City and Type of Immunization in Jawa Barat Province, 2017*

Kabupaten/Kota Regency/City	IMUNISASI				
	BCG BCG	DPT DPT	Polio/ Polio	Hepatitis B/ Hepatitis B	Campak Measles
(1)	(2)	(3)	(4)	(5)	(6)
<b>Kabupaten/Regency</b>					
01. Bogor	114.147	109.444	107.322	-	103.065
02. Sukabumi	3.118		6.637	-	4.865
03. Cianjur	42.726	41.102	40.060	-	38.602
04. Bandung	68.519	67.782	66.131	-	66.253
05. Garut	51.265	49.636	48.666	-	49.313
06. Tasikmalaya	31.073	30.966	30.271	-	30.309
07. Ciamis	17.493	17.246	17.210	-	16.876
08. Kuningan	18.948	18.537	18.347	-	18.785
09. Cirebon	46.882	44.799	43.787	-	44.885
10. Majalengka	19.991	19.231	19.149	-	18.377
11. Sumedang	19.412	9.794	17.645	-	19.738
12. Indramayu	35.027	34.279	3.177	-	33.606
13. Subang	30.603	29.795	29.562	-	29.280
14. Purwakarta	18.799	18.072	17.816	-	17.650
15. Karawang	49.350	48.180	46.477	-	25.608
16. Bekasi	75.831	73.448	72.104	-	69.663
17. Bandung Barat	30.208	30.408	29.127	-	26.364
18. Pangandaran	5.864	5.636	5.484	-	5.858
<b>Kota/City</b>					
19. Bogor	19.522	18.705	18.294	-	18.377
20. Sukabumi	6.073	5.473	5.649	-	5.945
21. Bandung	42.317	42.011	42.071	-	42.200
22. Cirebon	5.234	4.818	4.695	-	4.717
23. Bekasi	49.336	50.562	46.465	-	47.462
24. Depok	39.958	39.207	42.943	-	45.722
25. Cimahi	10.754	10.478	10.281	-	10.467
26. Tasikmalaya	12.149	11.815	11.735	-	11.986
27. Banjar	3.111	3.368	3.190	-	3.057
<b>Jawa Barat</b>	<b>867.710</b>	<b>834.792</b>	<b>804.295</b>	<b>-</b>	<b>809.030</b>

Sumber: Dinas Kesehatan Provinsi Jawa Barat  
Source: Health Service of Jawa Barat

**Tabel 4.2.6** Jumlah Bayi Lahir, Bayi Berat Badan Lahir Rendah (BBLR), BBLR Dirujuk, dan Bergizi Buruk Menurut Kabupaten/Kota di Provinsi Jawa Barat, 2017  
*Number of Births, Babies with Low Birth Weights (LBW), Treated LBW, and Malnutrition Cases by Regency/City in Jawa Barat Province, 2017*

Kabupaten/Kota <i>Regency/City</i>	Bayi Lahir <i>Births</i>	BBLR/LBW		Gizi Buruk <i>Malnutrition</i>
		Jumlah <i>Total</i>	Dirujuk <i>Treated</i>	
(1)	(2)	(3)	(4)	(5)
<b>Kabupaten/Regency</b>				
01. Bogor	121.415	1.557	-	3.120
02. Sukabumi	46.239	167	-	2.546
03. Cianjur	42.713	1.059	-	1.808
04. Bandung	69.205	1.207	-	611
05. Garut	52.965	1.256	-	195
06. Tasikmalaya	30.753	1.057	-	1.200
07. Ciamis	18.492	920	-	212
08. Kuningan	19.525	1.119	-	299
09. Cirebon	47.211	1.475	-	1.853
10. Majalengka	20.224	882	-	333
11. Sumedang	19.819	690	-	578
12. Indramayu	34.362	1.505	-	585
13. Subang	27.865	659	-	504
14. Purwakarta	19.534	516	-	476
15. Karawang	44.903	1.250	-	501
16. Bekasi	74.907	451	-	294
17. Bandung Barat	29.904	575	-	452
18. Pangandaran	6.191	24	-	69
<b>Kota/City</b>				
19. Bogor	20.502	370	-	381
20. Sukabumi	6.010	231	-	115
21. Bandung	41.850	3.147	-	224
22. Cirebon	5.395	168	-	216
23. Bekasi	47.065	335	-	586
24. Depok	42.665	475	-	389
25. Cimahi	10.528	336	-	193
26. Tasikmalaya	11.991	343	-	463
27. Banjar	3.138	132	-	87
<b>Jawa Barat</b>	<b>915.371</b>	<b>21.906</b>	<b>-</b>	<b>18.290</b>

Sumber: Dinas Kesehatan Provinsi Jawa Barat  
 Source: Health Service of Jawa Barat





**Tabel 4.2.7** Jumlah Ibu Hamil, Melakukan Kunjungan K1, Melakukan Kunjungan K4 dan Mendapat Tablet Zat Besi (Fe) di Provinsi Jawa Barat, 2015-2017  
**Number of Pregnant Women, Those with One Visit and four Visits of Antenatal Care and Receiving Iron Supplement in Jawa Barat Province, 2015-2017**

Tahun Years	Jumlah Ibu Hamil Pregnant Women	Melakukan Kunjungan K1 One Visit	Melakukan Kunjungan K4 Four Visits	Mendapat Zat Besi (Fe) Receiving Iron Supplement
(1)	(2)	(3)	(4)	(5)
2015	979.472	1.031.168	972.879	1.006.957
2016	1.005.997	1.028.526	961.017	997.836
2017	971.458	986.561	942.077	914.873

Sumber: Dinas Kesehatan Provinsi Jawa Barat  
 Source: Health Service of Jawa Barat



**Tabel 4.2.8** Jumlah Kasus HIV/AIDS, DBD, Diare, TB, dan Malaria Menurut Kabupaten/Kota di Provinsi Jawa Barat, 2017  
*Number of Cases of HIV/AIDS, Dengue Fever, Diarrhea, Tuberculosis (TB) and Malaria by Regency/City in Jawa Barat Province, 2017*

Kabupaten/Kota Regency/City	HIV/AIDS HIV/AIDS	DBD Dengue Fever	Diare Diarrhea	TB Tuberculosis	Malaria Malaria
(1)	(2)	(4)	(5)	(6)	(7)
<b>Kabupaten/Regency</b>					
01. Bogor	181	277	122.301	3.831	5
02. Sukabumi	120	256	52.505	2.350	0
03. Cianjur	90	-	48.291	1.393	2
04. Bandung	91	-	78.273		1
05. Garut	104	406	55.401	1.494	1.319
06. Tasikmalaya	50	224	37.393	1.073	33
07. Ciamis	12	47	25.294	978	3
08. Kuningan	45	728	22.860	860	1
09. Cirebon	206	274	46.215	1.889	0
10. Majalengka	45	112	25.546	1.162	27
11. Sumedang	132	184	24.534	726	11
12. Indramayu	239	113	36.594	816	5
13. Subang	355	104	33.438	1.187	5
14. Purwakarta	45	122	20.187	538	3
15. Karawang	157	102	49.573	1.060	0
16. Bekasi	415	332	74.900	1.050	1
17. Bandung Barat	37	201	35.663	710	0
18. Pangandaran	52	175	8.455	294	11
<b>Kota/City</b>					
19. Bogor	316	855	23.134	979	4
20. Sukabumi	160	352	6.929	293	0
21. Bandung	144	1.786	53.456	1.003	0
22. Cirebon	91	53	6.705	156	452
23. Bekasi	545	699	61.196	1.526	14
24. Depok	372	548	48.247	1.580	0
25. Cimahi	22	313	12.864	541	14
26. Tasikmalaya	94	298	14.154	516	1
27. Banjar	102	63	3.903	124	4
<b>Jawa Barat</b>	<b>4222</b>	<b>8624</b>	<b>933286</b>	<b>22693</b>	<b>1916</b>

Sumber: Dinas Kesehatan Provinsi Jawa Barat  
 Source: Health Service of Jawa Barat

**Tabel 4.2.9** Jumlah Pasangan Usia Subur dan Peserta KB Aktif Menurut Kabupaten/Kota di Provinsi Jawa Barat, 2017  
**Table** Number of Eligible Couples and Family Planning Participants by Regency/City in Jawa Barat Province, 2017

Kabupaten/Kota Regency/City	Jumlah PUS Eligible Couples	Peserta KB Aktif Family Planning Participants			
		IUD/ IUD	MOW/ Tubectomy	MOP/ Vasectomy	Kondom Condom
(1)	(2)	(3)	(4)	(5)	(6)
<b>Kabupaten/Regency</b>					
01. Bogor	1.087.613	2.486	856	64	1.120
02. Sukabumi	397.503	5.341	831	256	286
03. Cianjur	559.114	909	48	1	-
04. Bandung	714.046	6.750	1.311	218	460
05. Garut	579.745	4.601	585	114	402
06. Tasikmalaya	367.243	2.420	597	25	374
07. Ciamis	227.450	2.763	604	61	60
08. Kuningan	222.749	1.391	692	15	224
09. Cirebon	435.688	6.897	1.325	55	2.969
10. Majalengka	265.288	83	65	4	93
11. Sumedang	208.672	2.861	284	4	208
12. Indramayu	422.285	1.513	690	130	2.085
13. Subang	452.982	179	656	42	230
14. Purwakarta	188.667	2.263	437	69	574
15. Karawang	487.962	2.235	1.061	512	1.642
16. Bekasi	470.064	29.567	5.239	4919	6.035
17. Bandung Barat	315.763	186	16	22	114
18. Pangandaran	100.738	308	29	1	250
<b>Kota/City</b>					
19. Bogor	153.908	1.967	462	20	366
20. Sukabumi	55.429	1.557	371	3	138
21. Bandung	474.608	3.507	112	11	1.843
22. Cirebon	48.784	597	134	59	171
23. Bekasi	488.492	5.156	631	0	1.315
24. Depok	327.835	4.689	486	8	1.254
25. Cimahi	93.251	913	115	14	34
26. Tasikmalaya	153.666	1.631	86	1	538
27. Banjar	33.757	281	75	26	99
<b>Jawa Barat</b>	<b>9.333.302</b>	<b>93.051</b>	<b>17.798</b>	<b>6.654</b>	<b>22.884</b>

Lanjutan Tabel/*Continued Table 4.2.9*

Kabupaten/Kota <i>Regency/City</i>	Peserta KB Aktif <i>Family Planning Participants</i>			
	Susuk <i>Implants</i>	Suntikan <i>Injection</i>	Pil <i>Pill</i>	Jumlah Total
(1)	(2)	(3)	(4)	(5)
<b>Kabupaten/Regency</b>				
01. Bogor	6.501	74.400	45.442	130.869
02. Sukabumi	15.765	14.256	837	37.572
03. Cianjur	1.358	7.790	5.770	16.677
04. Bandung	4.584	32.817	5.747	51.887
05. Garut	5.822	24.103	10.171	45.798
06. Tasikmalaya	2.371	25.827	15.455	47.069
07. Ciamis	2.427	15.152	6.175	27.242
08. Kuningan	2.442	11.978	1.618	18.360
09. Cirebon	3.658	40.912	9.491	65.307
10. Majalengka	98	3.160	1.304	4.807
11. Sumedang	1.611	10.749	1.829	17.546
12. Indramayu	4.350	32.485	27.658	68.911
13. Subang	514	8.387	2.644	12.652
14. Purwakarta	1.543	12.537	6.212	23.635
15. Karawang	3.815	35.050	17.593	61.908
16. Bekasi	14.499	104.297	54.175	219.343
17. Bandung Barat	337	2.342	817	3.834
18. Pangandaran	300	4.250	1.545	6.683
<b>Kota/City</b>				
19. Bogor	696	10.851	2.459	16.821
20. Sukabumi	631	5.558	736	8.994
21. Bandung	541	17.373	3.839	27.227
22. Cirebon	488	638	523	2.610
23. Bekasi	2.392	30.890	11.143	51.527
24. Depok	2.065	22.356	6.642	37.500
25. Cimahi	120	2.905	1.333	5.434
26. Tasikmalaya	379	10.186	3.301	16.122
27. Banjar	466	1.522	408	2.877
<b>Jawa Barat</b>	<b>79.773</b>	<b>562.771</b>	<b>244.867</b>	<b>1.029.212</b>

Sumber: Dinas Kesehatan Provinsi Jawa Barat  
*Source: Health Service of Jawa Barat*



**Tabel 4.2.10 Rasio Tempat Tidur di Seluruh Rumah Sakit Terhadap Penduduk Menurut Kabupaten/Kota di Provinsi Jawa Barat, 2017**  
**Ratio of Beds in All hospitals Compared to Population by Regency/City in Jawa Barat Province, 2017**

Kabupaten/Kota Regency/City	Jumlah/Total		Rasio
	Tempat Tidur/ Beds	Penduduk/ Population	Tempat Tidur-Penduduk/ Bed-Population Ratio
(1)	(2)	(3)	(4)
<b>Kabupaten/Regency</b>			
01. Bogor	3.199	5.715.009	0,56
02. Sukabumi	1.110	2.453.498	0,45
03. Cianjur	454	2.256.589	0,20
04. Bandung	1.182	3.657.601	0,32
05. Garut	842	2.588.839	0,33
06. Tasikmalaya	206	1.747.318	0,12
07. Ciamis	387	1.181.981	0,33
08. Kuningan	1.108	1.068.201	1,04
09. Cirebon	1.915	2.159.577	0,89
10. Majalengka	529	1.193.725	0,44
11. Sumedang	548	1.146.435	0,48
12. Indramayu	630	1.709.994	0,37
13. Subang	641	1.562.509	0,41
14. Purwakarta	879	943.337	0,93
15. Karawang	2.493	2.316.489	1,08
16. Bekasi	2.235	3.500.023	0,64
17. Bandung Barat	389	1.666.510	0,23
18. Pangandaran	-	395.098	-
<b>Kota/City</b>			
19. Bogor	2.316	1.081.009	2,14
20. Sukabumi	1.157	323.788	3,57
21. Bandung	3.251	2.497.938	1,30
22. Cirebon		313.325	-
23. Bekasi	3.196	2.859.630	1,12
24. Depok	2.044	2.254.513	0,91
25. Cimahi	1.236	601.099	2,06
26. Tasikmalaya	1.139	661.404	1,72
27. Banjar	345	182.388	1,89
<b>Jawa Barat</b>	<b>2.316</b>	<b>1.081.009</b>	<b>2,14</b>

Sumber: Dinas Kesehatan Provinsi Jawa Barat  
 Source: Health Service of Jawa Barat



**Tabel 4.2.11 Jumlah Bayi yang Diimunisasi Menurut Jenis Imunisasi di Provinsi Jawa Barat, 2016**  
**Table Number of Immunized Baby by Kind of Immunization in Jawa Barat Province, 2016**

Kabupaten/Kota Regency/City	BCG	Diphtheria Parathyphus Tetanus (DPT3) & Hepatitis (HB 3)	Hepatitis Bayi (0-7) hari/ Baby Hepatitis	Campak/ Measles	Polio 4
(1)	(2)	(3)	(4)	(5)	(6)
<b>Kabupaten/Regency</b>					
01. Bogor	111 270	107 353	106 624	107 911	107 245
02. Sukabumi	46 836	46 090	44 155	45 265	44 942
03. Cianjur	43 592	41 598	42 008	41 597	41 759
04. Bandung	63 219	61 251	20 287		61 539
05. Garut	54 991	53 529	54 435	52 807	53 373
06. Tasikmalaya	32 532	32 057	31 669	31 825	31 522
07. Ciamis	17 570	17 407	18 077	16 998	17 122
08. Kuningan	17 570	19 909	18 077	19 760	19 739
09. Cirebon	19 588	48 269	19 353	47 972	47 865
10. Majalengka	47 984	20 256	45 854	20 129	20 173
11. Sumedang	20 359	19 491	19 812	20 316	19 352
12. Indramayu	19 716	33 062	23 231	32 424	32 843
13. Subang	29 316	31 695	28 655	28 805	31 273
14. Purwakarta	18 897	18 134	19 001	18 178	17 692
15. Karawang	52 604	52 463	49 509	49 603	50 089
16. Bekasi	72 714	70 250	70 531	69 796	70 150
17. Bandung Barat	29 920	30 624	27 012	29 664	30 624
18. Pangandaran	5 749	5 910	4 977	5 820	5 769
<b>Kota/City</b>					
19. Bogor	19 527	18 804	19 050	18 405	18 976
20. Sukabumi	6 092	5 887	6 292	5 677	5 850
21. Bandung	43 621	42 686	42 085	43 431	42 970
22. Cirebon	5 130	4 836	5 093	4 687	4 841
23. Bekasi	50 988	48 992	45 348	48 749	48 384
24. Depok	41 712	40 375	39 764	40 351	40 226
25. Cimahi	10 483	9 986	10 061	9 933	10 117
26. Tasikmalaya	11 114	10 993	11 170	11 065	10 927
27. Banjar	3 167	3 351	3 161	3 367	3 375
<b>Jawa Barat</b>	<b>896 261</b>	<b>895 258</b>	<b>825 291</b>	<b>824 535</b>	<b>888 737</b>

Sumber: Dinas Kesehatan Provinsi Jawa Barat  
 Source: Health Service of Jawa Barat

**Tabel 4.2.12 Jumlah Persalinan Ditolong Tenaga Kesehatan, Kunjungan Ibu Hamil dan Mendapatkan Zat Besi (Fe) Menurut Kabupaten/Kota di Provinsi Jawa Barat, 2017**  
***Number of Labor Helped by Medicals, Consultation of Pregnant Women and Accept Iron Component (Fe) by Regency/City in Jawa Barat Province, 2017***

<b>Kabupaten/Kota Regency/City</b>	<b>Ibu Bersalin/ Birth Mother</b>	<b>Pertolongan Persalinan oleh Tenaga Kesehatan/ Labor Helped by Medicals</b>	<b>Ibu Hamil/ Pregnant Women</b>
(1)	(2)	(3)	(4)
<b>Kabupaten/Regency</b>			
01. Bogor	121.421	112.477	127.203
02. Sukabumi	47.968	44.177	50.252
03. Cianjur	44.837	41.587	46.972
04. Bandung	76.162	64.537	79.789
05. Garut	54.814	51.783	57.424
06. Tasikmalaya	31.351	30.073	32.844
07. Ciamis	18.770	18.492	19.664
08. Kuningan	18.937	19.421	19.839
09. Cirebon	39.091	47.238	40.953
10. Majalengka	20.430	20.168	21.403
11. Sumedang	19.113	19.779	20.023
12. Indramayu	29.036	35.056	30.418
13. Subang	26.061	27.890	27.302
14. Purwakarta	18.929	18.955	19.831
15. Karawang	43.967	44.691	46.060
16. Bekasi	76.581	74.743	80.227
17. Bandung Barat	33.345	27.982	34.933
18. Pangandaran	6.301	6.164	6.601
<b>Kota/City</b>			
19. Bogor	20.241	19.139	21.205
20. Sukabumi	6.168	5.973	6.461
21. Bandung	43.137	42.622	45.191
22. Cirebon	5.629	5.413	5.897
23. Bekasi	53.591	47.152	56.143
24. Depok	44.711	42.709	46.840
25. Cimahi	11.264	10.407	11.801
26. Tasikmalaya	12.292	11.869	12.878
27. Banjar	3.154	3.154	3.304
<b>Jawa Barat</b>	<b>931.427</b>	<b>906.403</b>	<b>1.005.997</b>

Lanjutan Tabel/*Continued Table 4.2.12*

Kabupaten/Kota <i>Regency/City</i>	Kunjungan Ibu Hamil ( K1)/ <i>Pregnant Mother Visit</i>	Kunjungan Ibu Hamil (K4)/ <i>Pregnant Mother Visit</i>	Ibu Hamil Mendapatkan Zat Besi (Fe <sub>3</sub> )/ <i>Accept Fe<sub>3</sub></i>
(1)	(5)	(6)	(7)
<b>Kabupaten/Regency</b>			
01. Bogor	132.681	124.621	116.722
02. Sukabumi	52.318	44.736	45.875
03. Cianjur	44.378	42.554	40.022
04. Bandung	73.928	70.841	70.841
05. Garut	58.514	55.662	50.302
06. Tasikmalaya	33.085	30.762	31.043
07. Ciamis	20.248	18.881	18.794
08. Kuningan	20.873	18.990	18.930
09. Cirebon	52.847	50.176	48.967
10. Majalengka	22.036	20.628	20.245
11. Sumedang	21.365	19.545	20.087
12. Indramayu	39.676	36.342	36.189
13. Subang	31.685	29.696	31.171
14. Purwakarta	21.194	19.840	20.240
15. Karawang	46.678	45.068	45.387
16. Bekasi	79.584	76.933	77.308
17. Bandung Barat	34.021	29.960	30.511
18. Pangandaran	7.023	6.061	6.212
<b>Kota/City</b>			
19. Bogor	21.290	21.324	19.763
20. Sukabumi	6.647	6.218	6.228
21. Bandung	45.547	44.711	35.314
22. Cirebon	6.179	5.664	5.581
23. Bekasi	53.445	51.732	48.817
24. Depok	46.188	44.727	43.868
25. Cimahi	11.344	10.583	10.574
26. Tasikmalaya	12.517	11.863	12.475
27. Banjar	3.684	3.305	3.407
<b>Jawa Barat</b>	<b>998.975</b>	<b>941.423</b>	<b>914.873</b>

Sumber: Dinas Kesehatan Provinsi Jawa Barat  
 Source: Health Service of Jawa Barat



**Tabel 4.2.13 Sarana Distribusi Obat dan Alat Kesehatan Menurut Kabupaten/Kota di Provinsi Jawa Barat, 2016**  
**Table Resource of Medicine Distribution and Medical Equipment by Regency/City in Jawa Barat Province, 2016**

Kabupaten/Kota Regency/City	Apotik/ Drugstores	Pedagang Besar Farmasi/ Pharmacist	Penyalur Pusat Alat Kesehatan/ Medical Equipment Distributor	Cabang Penyalur Alat Kesehatan Medical Equipment Branch	Gudang Farmasi/ Pharmaceutical Warehouse
(1)	(2)	(3)	(4)	(5)	(6)
<b>Kabupaten/Regency</b>					
01. Bogor	362	3	9	-	-
02. Sukabumi	-	-	-	-	-
03. Cianjur	134	-	-	-	-
04. Bandung	205	417	-	-	-
05. Garut	150	-	-	-	-
06. Tasikmalaya	114	0	0	-	-
07. Ciamis	85	0	0	-	-
08. Kuningan	71	0	0	-	-
09. Cirebon	-	0	0	-	-
10. Majalengka	-	-	-	-	-
11. Sumedang	105	1	1	-	-
12. Indramayu	-	0	0	-	-
13. Subang	-	0	0	-	-
14. Purwakarta	68	0	0	-	-
15. Karawang	123	0	0	-	-
16. Bekasi	71	0	0	-	-
17. Bandung Barat	125	4	6	-	-
18. Pangandaran	25	-	-	-	-
<b>Kota/City</b>					
18. Bogor	150	28	0	-	-
19. Sukabumi	46	3	1	-	-
20. Bandung	-	0	143	-	-
21. Cirebon	98	0	3	-	-
22. Bekasi	483	28	100	-	-
23. Depok	264	5	32	-	-
24. Cimahi	71	4	13	-	-
25. Tasikmalaya	103	2	2	-	-
26. Banjar	22	-	-	-	-
<b>Jawa Barat</b>	<b>2.875</b>	<b>495</b>	<b>310</b>	-	-

Sumber: Dinas Kesehatan Provinsi Jawa Barat

Source: Health Service of Jawa Barat

**Tabel 4.2.14 Jumlah Sarana Pelayanan KB yang Dimanfaatkan oleh Akseptor KB Baru Menurut Kabupaten/Kota di Provinsi Jawa Barat, 2017**  
**Number of Family Planning Facilities Consulted by New Acceptor by Regency/City in Jawa Barat Province, 2017**

Kabupaten/Kota Regency/City	KKB/ Family Planning Clinic	PKBRS/ Clinic Adviser Staff	Pos KB Desa/ Village Family Planning Post	Jumlah/ Total
(1)	(2)	(3)	(4)	(5)
<b>Kabupaten/Regency</b>				
01. Bogor	103	4	435	542
02. Sukabumi	58	4	389	451
03. Cianjur	45	2	412	459
04. Bandung	59	10	338	407
05. Garut	67	7	447	521
06. Tasikmalaya	41	1	373	415
07. Ciamis	47	5	269	321
08. Kuningan	43	8	379	430
09. Cirebon	74	7	424	505
10. Majalengka	32	2	343	377
11. Sumedang	35	2	297	334
12. Indramayu	67	5	318	390
13. Subang	39	5	253	297
14. Purwakarta	29	2	199	230
15. Karawang	77	9	341	427
16. Bekasi	55	13	206	274
17. Bandung Barat	28	2	169	199
18. Pangandaran	15	1	93	109
<b>Kota/City</b>				
19. Bogor	26	12	68	106
20. Sukabumi	13	5	33	51
21. Bandung	72	14	1498	1.584
22. Cirebon	26	11	22	59
23. Bekasi	37	22	85	144
24. Depok	40	17	63	120
25. Cimahi	14	4	69	87
26. Tasikmalaya	22	8	127	157
27. Banjar	11	5	31	47
<b>Jawa Barat</b>	<b>1.175</b>	<b>187</b>	<b>7.681</b>	<b>9.043</b>

Sumber: Badan Kependudukan dan Keluarga Berencana Provinsi Jawa Barat  
 Source: National Family Planning Coordination Board of Jawa Barat

**Tabel 4.2.15 Jumlah Petugas Pelayanan KB yang Dihubungi oleh Akseptor Baru di Provinsi Jawa Barat, 2017**  
**Table** *Number of Family Planning Personnel Consulted by New Acceptor in Jawa Barat Province, 2017*

Kabupaten/Kota Regency/City	PLKB/ Field Worker	Dokter/ Doctor	Bidan/ Midwife	Jumlah/ Total
(1)	(2)	(3)	(4)	(5)
<b>Kabupaten/Regency</b>				
01. Bogor	275	336	696	1.307
02. Sukabumi	408	108	484	1.000
03. Cianjur	157	65	397	619
04. Bandung	193	42	91	326
05. Garut	248	21	479	748
06. Tasikmalaya	156	61	444	661
07. Ciamis	146	43	335	524
08. Kuningan	204	66	417	687
09. Cirebon	222	195	574	991
10. Majalengka	221	93	399	713
11. Sumedang	152	48	296	496
12. Indramayu	221	98	339	658
13. Subang	153	80	268	501
14. Purwakarta	99	31	71	201
15. Karawang	196	98	535	829
16. Bekasi	112	237	411	760
17. Bandung Barat	107	47	219	373
18. Pangandaran	57	27	139	223
<b>Kota/City</b>				
19. Bogor	68	27	103	198
20. Sukabumi	34	8	16	58
21. Bandung	87	105	323	515
22. Cirebon	21	43	67	131
23. Bekasi	62	90	310	462
24. Depok	48	70	301	419
25. Cimahi	6	16	133	155
26. Tasikmalaya	56	14	185	255
27. Banjar	26	14	44	84
<b>Jawa Barat</b>	<b>3.735</b>	<b>2.083</b>	<b>8.076</b>	<b>13.894</b>

Sumber: Badan Kependudukan dan Keluarga Berencana Provinsi Jawa Barat  
 Source: National Family Planning Coordination Board of Jawa Barat

**Tabel 4.2.16 Jumlah Peserta KB Pria di Provinsi Jawa Barat, 2017**  
**Table Number of Family Planning Men Participants in Jawa Barat Province, 2017**

Kabupaten/Kota Regency/City	Peserta KB Baru/ New Family Planning			Peserta KB Aktif/ Active Family Planning		
	MOP/ Vasectomy	Kondom/ Condom	Jumlah/ Total	MOP/ Vasectomy	Kondom/ Condom	Jumlah/ Total
(1)	(2)	(3)	(4)	(5)	(6)	(7)
<b>Kabupaten/Regency</b>						
01. Bogor	64	1.120	1.184	5.770	8.313	14.083
02. Sukabumi	88	780	868	2.410	3.811	6.221
03. Cianjur	7	2.479	2.486	1.814	7.351	9.165
04. Bandung	218	460	678	5.111	7.767	12.878
05. Garut	114	452	566	2.814	3.394	6.208
06. Tasikmalaya	23	363	386	955	1.929	2.884
07. Ciamis	24	832	856	551	2.206	2.757
08. Kuningan	15	206	221	272	977	1.249
09. Cirebon	24	2.983	3.007	1.777	9.363	11.140
10. Majalengka	194	1.452	1.646	2.625	2.873	5.498
11. Sumedang	4	204	208	516	1.470	1.986
12. Indramayu	7	1.302	1.309	1.733	5.021	6.754
13. Subang	16	920	936	2.859	5.245	8.104
14. Purwakarta	11	611	622	1.082	2.305	3.387
15. Karawang	55	3.660	3.715	2.669	5.844	8.513
16. Bekasi	7	2.293	2.300	2.667	6.694	9.361
17. Bandung Barat	137	591	728	2.464	3.731	6.195
18. Pangandaran	2	356	358	239	946	1.185
<b>Kota/City</b>						
19. Bogor	20	326	346	368	3.855	4.223
20. Sukabumi	25	94	119	155	1.262	1.417
21. Bandung	17	2.241	2.258	776	6.335	7.111
22. Cirebon	12	44	56	109	476	585
23. Bekasi	-	1.315	1.315	2.487	13.692	16.179
24. Depok	8	1.254	1.262	1.115	9.101	10.216
25. Cimahi	6	94	100	239	1.429	1.668
26. Tasikmalaya	1	295	296	117	1.319	1.436
27. Banjar	7	70	77	651	827	1.478
<b>Jawa Barat</b>	<b>1.106</b>	<b>26.797</b>	<b>27.903</b>	<b>44.345</b>	<b>117.536</b>	<b>161.881</b>

Sumber: Badan Kependudukan dan Keluarga Berencana Provinsi Jawa Barat  
 Source: National Family Planning Coordination Board of Jawa Barat

**Tabel 4.2.17 Jumlah Keluarga Berdasarkan Tahapan Keluarga Sejahtera di Provinsi Jawa Barat, 2017**  
**Table**  
**Number of Families by Staging of Prosperous Families in Jawa Barat Province, 2017**

Kabupaten/Kota Regency/City	Pra Sejahtera Pre- prosperous Family	Keluarga Sejahtera Prosperous Family		Jumlah Total
		I	II	
(1)	(2)	(3)	(4)	(5)
<b>Kabupaten/Regency</b>				
01. Bogor	102 233	628 062	586 875	1 317 170
02. Sukabumi	66 773	413 154	277 991	757 918
03. Cianjur	50 516	276 789	387 693	714 998
04. Bandung	58 609	518 409	344 388	921 406
05. Garut	47 446	466 218	242 100	755 764
06. Tasikmalaya	62 250	332 649	142 238	537 137
07. Ciamis	28 352	260 423	113 857	402 632
08. Kuningan	18 515	224 132	107 286	349 933
09. Cirebon	62 960	352 354	202 891	618 205
10. Majalengka	22 997	250 863	135 933	409 793
11. Sumedang	16 156	67 917	289 283	373 356
12. Indramayu	78 412	307 713	133 413	519 538
13. Subang	57 202	289 510	137 331	484 043
14. Purwakarta	21 132	159 839	90 219	271 190
15. Karawang	111 807	303 211	192 282	607 300
16. Bekasi	106 154	383 985	298 213	788 352
17. Bandung Barat	44 168	136 910	311 363	492 441
18. Pangandaran	12 504	75 443	41 102	129 049
<b>Kota/City</b>				
19. Bogor	15 547	30 562	179 141	225 250
20. Sukabumi	4 258	54 598	30 203	89 059
21. Bandung	34 795	339 000	164 018	537 813
22. Cirebon	7 285	13 718	62 262	83 265
23. Bekasi	42 951	224 120	142 813	409 884
24. Depok	19 174	125 251	174 836	319 261
25. Cimahi	6 800	89 439	49 456	145 695
26. Tasikmalaya	11 086	88 834	91 204	191 124
27. Banjar	4 255	29 190	29 148	62 593
<b>Jawa Barat</b>	<b>1 114 337</b>	<b>6 442 293</b>	<b>4 957 539</b>	<b>12 514 169</b>

Sumber: Badan Kependudukan dan Keluarga Berencana Provinsi Jawa Barat  
 Source: National Family Planning Coordination Board of Jawa Barat

**Tabel 4.2.18 Jumlah Keluarga Berdasarkan Kelompok Usia Sejahtera Kabupaten/Kota di Provinsi Jawa Barat, 2017**  
**Table Number of Families by Age Group Regency/City in Jawa Barat Province, 2017**

Kabupaten/Kota Regency/City	Jumlah Kepala Keluarga/ Number of Household	Balita (0-5 Tahun)/ Toddler (0-5)	Anak (6-9 Tahun)/ Children (6-9)
(1)	(2)	(3)	(4)
<b>Kabupaten/Regency</b>			
01. Bogor	1 317 170	452 859	375 227
02. Sukabumi	757 918	236 416	181 700
03. Cianjur	714 998	199 028	166 848
04. Bandung	921 406	322 207	244 065
05. Garut	755 764	268 959	207 069
06. Tasikmalaya	537 137	136 941	101 268
07. Ciamis	402 632	100 119	76 806
08. Kuningan	349 933	104 452	79 458
09. Cirebon	618 205	191 843	135 014
10. Majalengka	409 793	112 143	80 472
11. Sumedang	373 356	77 925	74 927
12. Indramayu	519 538	131 497	98 919
13. Subang	484 043	123 132	92 800
14. Purwakarta	271 190	84 562	64 357
15. Karawang	607 300	173 497	140 582
16. Bekasi	788 352	251 168	212 878
17. Bandung Barat	492 441	119 119	120 758
18. Pangandaran	129 049	30 834	23 998
<b>Kota/City</b>			
19. Bogor	225 250	43 043	55 462
20. Sukabumi	89 059	27 813	21 895
21. Bandung	537 813	155 522	128 254
22. Cirebon	83 265	15 939	19 268
23. Bekasi	409 884	109 766	101 816
24. Depok	319 261	93 342	75 961
25. Cimahi	145 695	43 243	35 848
26. Tasikmalaya	191 124	62 891	46 143
27. Banjar	62 593	15 039	12 572
<b>Jawa Barat</b>	<b>12 514 169</b>	<b>3 683 299</b>	<b>2 974 365</b>

Sumber: Badan Kependudukan dan Keluarga Berencana Provinsi Jawa Barat  
 Source: National Family Planning Coordination Board of Jawa Barat

Lanjutan Tabel/*Continued Table 4.2.18*

Kabupaten/Kota <i>Regency/City</i>	Remaja (10-24 Tahun)/ <i>Teenagers (10-24 year)</i>	Dewasa (25-59 Tahun)/ <i>Adult (25-59 Year)</i>	Lansia (60 Tahun Keatas)/ <i>Elderly (60 Year)</i>
(1)	(5)	(6)	(7)
<b>Kabupaten/Regency</b>			
01. Bogor	1 354 532	2 246 762	264 981
02. Sukabumi	702 415	1 164 628	209 047
03. Cianjur	637 836	1 084 7222	200 942
04. Bandung	879 931	1 472 818	221 061
05. Garut	767 551	1 142 061	207 999
06. Tasikmalaya	438 633	767 010	192 886
07. Ciamis	295 369	560 564	160 186
08. Kuningan	289 971	554 988	125 248
09. Cirebon	521 411	953 202	142 254
10. Majalengka	315 862	629 153	140 019
11. Sumedang	282 371	529 176	141 006
12. Indramayu	408 644	802 922	140 368
13. Subang	368 238	725 059	154 363
14. Purwakarta	240 661	421 653	68 794
15. Karawang	483 485	908 047	134 912
16. Bekasi	661 262	1 316 401	135 504
17. Bandung Barat	442 527	743 742	127 222
18. Pangandaran	86 630	175 358	45 207
<b>Kota/City</b>			
19. Bogor	188 352	356 762	55 283
20. Sukabumi	78 662	143 930	26 683
21. Bandung	473 318	945 081	166 539
22. Cirebon	76 446	139 701	24 5333
23. Bekasi	343 641	697 107	95 796
24. Depok	161 239	329 701	51 214
25. Cimahi	130 409	254 667	39 183
26. Tasikmalaya	170 134	300 071	54 862
27. Banjar	49 652	92 935	21 620
<b>Jawa Barat</b>	<b>10 849 182</b>	<b>19 457 755</b>	<b>3 347 712</b>

Sumber: Badan Kependudukan dan Keluarga Berencana Provinsi Jawa Barat Provinsi Jawa Barat  
 Source: National Family Planning Coordination Board of Jawa Barat

**Tabel 4.2.19 Rekapitulasi Penerimaan dan Pemakaian Darah di UDD PMI Menurut Kabupaten/Kota di Provinsi Jawa Barat, 2014-2017**  
**Table Acceptance Summary and usage of Blood by Regency/City in Indonesian Red Cross of Jawa Barat Province, 2014-2017**

PMI Cabang/ Branch Office	Penerimaan Darah (Labu)/Acceptance of Blood			
	2014	2015	2016	2017
(1)	(2)	(3)	(4)	(5)
<b>Kabupaten/Regency</b>				
01. Bogor	27 860	23 370	21 228	24 695
02. Sukabumi	13 140	9 776	11 487	13 158
03. Cianjur	19 771	22 325	31 035	19 395
04. Bandung	23 538	31 722	28 508	21 572
05. Garut	12 531	38 733	17 695	19 367
06. Tasikmalaya	19 580	18 000	16 841	18 588
07. Ciamis	9 763	10 037	7 597	8 044
08. Kuningan	12 123	9 389	13 058	12 773
09. Cirebon	27 959	42 874	44 379	54 417
10. Majalengka	15 392	20 155	17 122	8 779
11. Sumedang	8 633	12 488	11 695	11 933
12. Indramayu	15 230	14 697	35 269	18 570
13. Subang	13 092	12 229	15 190	15 122
14. Purwakarta	8 471	8 432	12 328	11 277
15. Karawang	22 673	25 804	20 927	25 376
16. Bekasi	112 477	123 867	110 241	52 091
17. Bandung Barat <sup>1)</sup>		3 759	4 554	4 900
<b>Kota/City</b>				
18. Bogor	20 820	25 000	40 870	38 113
19. Sukabumi	14 053	15 627	18 021	18 784
20. Bandung	277 011	331 617	212 079	153 259
21. Cirebon	41 671	45 759	20 067	23 159
22. Bekasi	47 440	4 927	55 200	32 418
23. Depok	12 853	18 908	17 732	19 672
24. Cimahi <sup>1)</sup>				
25. Tasikmalaya <sup>1)</sup>				
26. Banjar	8 897	13 618	16 569	13 211
Jawa Barat	784 978	883 113	799 692	638 673



**Lanjutan Tabel/Continued Table 4.2.19**

PMI Cabang/ Branch Office	Pemakaian Darah (Labu)/ Usage of Blood			
	2014	2015	2016	2017
(1)	(6)	(7)	(8)	(9)
<b>Kabupaten/Regency</b>				
01. Bogor	15 738	21 404	21 194	24 695
02. Sukabumi	9 329	7 533	14 087	13 158
03. Cianjur	13 775	14 392	16 285	19 190
04. Bandung	17 451	24 653	25 144	19 095
05. Garut	12 129	16 768	16 141	16 809
06. Tasikmalaya	19 580	18 000	17 710	19 177
07. Ciamis	8 033	7 934	7 655	8 044
08. Kuningan	12 123	8 779	11 429	12 773
09. Cirebon	19 432	21 087	21 405	27 187
10. Majalengka	11 293	12 894	12 440	8 118
11. Sumedang	8 079	9 805	11 513	11 933
12. Indramayu	14 821	14 697	19 135	18 430
13. Subang	12 811	12 229	15 627	15 122
14. Purwakarta	7 336	5 980	10 905	9 085
15. Karawang	18 975	20 019	17 832	24 794
16. Bekasi	55 169	60 930	66 642	50 460
17. Bandung Barat <sup>*)</sup>		3 759	4 554	4 900
<b>Kota/City</b>				
18. Bogor	20 411	25 000	34 883	36 563
19. Sukabumi	1 997	2 637	3 954	18 784
20. Bandung	118 179	151 506	119 497	153 259
21. Cirebon	23 856	27 920	17 664	23 159
22. Bekasi	21 668	2 196	29 453	32 418
23. Depok	7 911	11 666	12 042	19 672
24. Cimahi <sup>*)</sup>				
25. Tasikmalaya <sup>*)</sup>				
26. Banjar	8 006	2 144	11 119	13 211
<b>Jawa Barat</b>	<b>458 102</b>	<b>503 932</b>	<b>538 310</b>	<b>600 036</b>

Sumber: Palang Merah Indonesia Provinsi Jawa Barat

Source: Indonesian Red Cross Provincial of Jawa Barat

Catatan: UDD = Unit Donor Darah

\*) = Belum memiliki UDD

**Tabel 4.2.20 Rekapitulasi Pendoron di UDD PMI Menurut Kabupaten/Kota di Provinsi Jawa Barat, 2016-2017**  
**Table Donatur of Blood Summary in Indonesian Red Cross of Jawa Barat Province, 2016-2017**

PMI Cabang/ Branch Office	Pendoron (Labu)/Donatur of Blood	
	2016	2017
(1)	(2)	(3)
<b>Kabupaten/Regency</b>		
01. Bogor	18 832	20.508
02. Sukabumi	11 373	8.766
03. Cianjur	13 006	17.134
04. Bandung	24 679	21.171
05. Garut	15 605	16.130
06. Tasikmalaya	17 710	18.588
07. Ciamis	7 302	8.038
08. Kuningan	13 058	14.395
09. Cirebon	15 580	27.958
10. Majalengka	15 043	5.647
11. Sumedang	11 697	11.616
12. Indramayu	16 782	17.861
13. Subang	13 358	15.122
14. Purwakarta	12 328	9.633
15. Karawang	20 516	25.660
16. Bekasi	54 102	42.355
17. Bandung Barat	4 554	4.900
<b>Kota/City</b>		
18. Bogor	32 130	
19. Sukabumi	18 021	33.724
20. Bandung	97 255	22.558
21. Cirebon	15 557	122.229
22. Bekasi	25 176	19.733
23. Depok	11 375	29.172
24. Cimahi*)		20.384
25. Tasikmalaya*)		
26. Banjar	9 077	
<b>Jawa Barat</b>	<b>494 116</b>	<b>12.169</b>

Sumber: Palang Merah Indonesia Provinsi Jawa Barat

Source: Indonesian Red Cross Provincial of Jawa Barat

Catatan: UDD = Unit Donor Darah

\*) = Belum memiliki UDD

### 4.3 AGAMA/RELIGION

**Tabel 4.3.1** Pemberangkatan dan Pemulangan Jemaah Haji di Provinsi Jawa Barat, 2017/1438 H  
*Departing and Returning of Pilgrimage in Jawa Barat Province, 2017/1438 H*

Kabupaten/Kota Regency/City	Berangkat/Departed			Kembali/Returned		
	Pria/ Male	Wanita/ Female	Jumlah/ Total	Pria/ Male	Wanita/ Female	Jumlah/ Total
(1)	(2)	(3)	(4)	(5)	(6)	(7)
<b>Kabupaten/Regency</b>						
01. Bogor	1 564	1 827	3 391	1 557	1 821	3 378
02. Sukabumi	714	866	1 580	708	865	1 573
03. Cianjur	622	727	1 349	620	725	1 345
04. Bandung	1 146	1 347	2 493	1 143	1 346	2 489
05. Garut	885	1 011	1 896	883	1 010	1 893
06. Tasikmalaya	685	779	1 464	684	778	1 462
07. Ciamis	500	605	1 105	497	604	1 101
08. Kuningan	475	487	962	473	487	960
09. Cirebon	1 040	1 273	2 313	1 037	1 269	2 306
10. Majalengka	538	599	1 137	535	598	1 133
11. Sumedang	371	492	863	369	492	861
12. Indramayu	812	988	1 800	807	986	1 793
13. Subang	545	635	1 180	544	634	1 178
14. Purwakarta	326	414	740	326	414	740
15. Karawang	1 000	1 155	2 155	995	1 153	2 148
16. Bekasi	946	1 204	2 150	940	1 201	2 141
17. Bandung Barat	492	598	1 090	491	597	1 088
18. Pangandaran	176	205	381	176	204	380
<b>Kota/City</b>				0	0	0
19. Bogor	426	522	948	425	522	947
20. Sukabumi	103	145	248	103	145	248
21. Bandung	1 079	1 326	2 405	1 078	1 324	2 402
22. Cirebon	142	183	325	142	183	325
23. Bekasi	1 177	1 437	2 614	1 175	1 435	2 610
24. Depok	707	922	1 629	706	921	1 627
25. Cimahi	230	307	537	229	307	536
26. Tasikmalaya	305	335	640	303	332	635
27. Banjar	73	100	173	73	100	173
<b>Jawa Barat</b>	<b>17 079</b>	<b>20 489</b>	<b>37 568</b>	<b>17 019</b>	<b>20 453</b>	<b>37 472</b>

**Lanjutan Tabel/Continued Table 4.3.1**

Kabupaten/Kota Regency/City	Wafat/Pass away		
	Pria/ Male	Wanita/ Female	Jumlah/ Total
(1)	(8)	(9)	(10)
<b>Kabupaten/Regency</b>			
01. Bogor	7	6	13
02. Sukabumi	6	1	7
03. Cianjur	2	2	4
04. Bandung	3	1	4
05. Garut	2	1	3
06. Tasikmalaya	1	1	2
07. Ciamis	3	1	4
08. Kuningan	2	0	2
09. Cirebon	3	4	7
10. Majalengka	3	1	4
11. Sumedang	2	0	2
12. Indramayu	5	2	7
13. Subang	1	1	2
14. Purwakarta	0	0	0
15. Karawang	5	2	7
16. Bekasi	6	3	9
17. Bandung Barat	1	1	2
18. Pangandaran	0	1	1
<b>Kota/City</b>			0
19. Bogor	1	0	1
20. Sukabumi	0	0	0
21. Bandung	1	2	3
22. Cirebon	0	0	0
23. Bekasi	2	2	4
24. Depok	1	1	2
25. Cimahi	1	0	1
26. Tasikmalaya	2	3	5
27. Banjar	0	0	0
<b>Jawa Barat</b>	<b>60</b>	<b>36</b>	<b>96</b>

Sumber: Kantor Wilayah Departemen Agama Provinsi Jawa Barat  
 Source: Regional Office of Ministry of Religious Affair of Jawa Barat

**Tabel 4.3.2 Jumlah Pondok Pesantren, Kiai/Guru, dan Santri di Provinsi Jawa Barat, 2017**  
**Table** *Number of Moslem Boarding Schools, Religion Teachers, and Students in Jawa Barat Province, 2017*

Kabupaten/Kota Regency/City	Pondok Pesantren/ Moslem Boarding School	Kiai/Guru Ustadz/ Religion Teacher	Santri/Student		
			Diasramakan/ In Redence Hall	Santri/ Fam student	Jumlah/ Total
(1)	(2)	(3)	(4)	(5)	(6)
<b>Kabupaten/Regency</b>					
01. Bogor	1 270	6 216	52 165	67 182	119 347
02. Sukabumi	452	3 060	27 384	11 871	39 255
03. Cianjur	73	656	6 650	1 238	7 888
04. Bandung	611	4 763	40 454	21 399	61 853
05. Garut	721	5 686	31 551	37 287	68 838
06. Tasikmalaya	1 001	6 159	59 313	34 673	93 986
07. Ciamis	424	2 950	18 281	11 619	29 900
08. Kuningan	169	1 527	8 907	6 401	15 308
09. Cirebon	624	4 839	37 196	40 683	77 879
10. Majalengka	214	1 174	7 782	9 282	17 064
11. Sumedang	180	1 001	17 432	11 826	29 258
12. Indramayu	176	2 336	21 185	11 720	32 905
13. Subang	371	2 712	11 095	8 871	19 966
14. Purwakarta	175	1 088	7 094	2 827	9 921
15. Karawang	461	2 881	19 496	28 311	47 807
16. Bekasi	198	1 006	8 394	9 163	17 557
17. Bandung Barat	478	2 945	7 984	4 518	12 502
18. Pangandaran	134	1 026	8 732	754	9 486
<b>Kota/City</b>					
19. Bogor	134	1 070	9 525	546	10 071
20. Sukabumi	95	499	3 328	902	4 230
21. Bandung	97	959	3 525	8 577	12 102
22. Cirebon	42	411	2 692	1 783	4 475
23. Bekasi	45	588	3 853	2 605	6 458
24. Depok	34	797	7 469	1 158	8 627
25. Cimahi	29	388	1 489	1 149	2 638
26. Taskmalaya	181	1 706	11 678	10 233	21 911
27. Banjar	39	256	1 589	427	2 016
<b>Jawa Barat</b>	<b>8 428</b>	<b>58 699</b>	<b>436 243</b>	<b>347 005</b>	<b>783 248</b>

Sumber: Kantor Wilayah Departemen Agama Provinsi Jawa Barat  
 Source: Regional Office of Ministry of Religious Affair of Jawa Barat

**Tabel 4.3.3 Pelaksanaan Zakat, Infaq dan Shadaqah (ZIS) di Provinsi Jawa Barat, 2017**  
**Table**  
**Realization of Zakat, Infaq & Shadaqah in Jawa Barat Province, 2017**

Kabupaten/Kota Regency/City	Zakat Maal/ Zakat rich people (Rupiah)	Zakat Fitrah/ Zakat Ramadhan (Rupiah)	Infaq/Shadaqah (Rupiah)	Jumlah Total (Rupiah)
(1)	(2)	(3)	(4)	(5)
<b>Kabupaten/Regency</b>				
01. Bogor	91 456 000	215 881 000	342 483 400	649 820 400
02. Sukabumi	1 300 000 000	23 685 935 900	1 270 500 000	26 256 435 900
03. Cianjur	1 263 181 400	797 607 000	336 673 100	2 397 461 500
04. Bandung	1 789 767 650	21 876 897 000	237 876 550	23 904 541 200
05. Garut	249 643 350	1 333 774 600	71 279 550	1 654 697 500
06. Tasikmalaya	492 335 000	16 446 869 000	234 470 000	17 173 674 000
07. Ciamis	209 672 500	18 822 880 000	1 586 667 000	20 619 219 500
08. Kuningan	701 016 850	1 093 649 050	940 342 350	2 735 008 250
09. Cirebon	454 264 150	1 285 166 450	5 533 000	1 744 963 600
10. Majalengka	513 119 950	7 279 735 300	15 641 000	7 808 496 250
11. Sumedang	446 482 000	21 281 884 000	100 981 300	21 829 347 300
12. Indramayu	528 869 850	18 265 112 200	415 234 900	19 209 216 950
13. Subang	787 681 650	33 350 869 000	415 550 050	34 554 100 700
14. Purwakarta	153 876 600	2 343 440 450	21 594 450	2 518 911 500
15. Karawang	242 619 650	301 973 750	31 570 800	576 164 200
16. Bekasi	27 600 000	358 565 400	5 926 900	392 092 300
17. Bandung Barat			106 250 000	106 250 000
18. Pangandaran		7 860 080 000	6 303 792 150	14 163 872 150
<b>Kota/City</b>				
19. Bogor	4 094 478 750	147 070 000	1 705 825 650	5 947 374 400
20. Sukabumi	142 926 700	1 919 084 900	120 050 500	2 182 062 100
21. Bandung		43 278 759 200	41 640 532 450	84 919 291 650
22. Cirebon	178 255 850	330 195 800	2 707 800	511 159 450
23. Bekasi	1 458 242 900	5 470 467 300	19 402 250	6 948 112 450
24. Depok	942 193 150	7 990 012 450	544 829 450	9 477 035 050
25. Cimahi	84 318 850	241 741 850	9 326 100	335 386 800
26. Tasikmalaya	1 120 551 050	3 802 840 500	69 784 600	4 993 176 150
27. Banjar	799 395 750	3 080 875 000	24 645 650	3 904 916 400

Sumber: Kantor Wilayah Departemen Agama Provinsi Jawa Barat  
 Source: Regional Office of Ministry of Religious Affair of Jawa Barat



**Tabel 4.3.4 Jumlah Nikah dan Rujuk Melalui Kantor dan Luar Kantor di Provinsi Jawa Barat, 2017**  
**Table Number of Marriages and Used Divorced Through Offices and Out of The Office in Jawa Barat Province, 2017**

Kabupaten/Kota Regency/City	Kantor/Office	Luar kantor/ Out Of The Office
(1)	(2)	(3)
<b>Kabupaten/Regency</b>		
01. Bogor	5 727	33 645
02. Sukabumi	9 463	16 342
03. Cianjur	5 489	17 337
04. Bandung	5 195	25 565
05. Garut	2 304	22 751
06. Tasikmalaya	4 793	12 063
07. Ciamis	6 193	12 905
08. Kuningan	1 010	8 634
09. Cirebon	3 297	20 079
10. Majalengka	1 251	10 287
11. Sumedang	3 870	7 240
12. Indramayu	2 111	19 269
13. Subang	3 686	11 255
14. Purwakarta	836	7 032
15. Karawang	3 181	14 882
16. Bekasi	1 662	16 683
17. Bandung Barat	1 808	10 202
18. Pangandaran	1 573	2 447
<b>Kota/City</b>		
19. Bogor	1 221	5 511
20. Sukabumi	848	1 631
21. Bandung	2 136	14 713
22. Cirebon	761	1 888
23. Bekasi	3 956	13 828
24. Depok	1 953	8 364
25. Cimahi	178	3 247
26. Tasikmalaya	1 425	4 069
27. Banjar	700	1 336
<b>Jawa Barat</b>	<b>76 627</b>	<b>323 205</b>

Sumber: Kantor Wilayah Departemen Agama Provinsi Jawa Barat  
 Source: Regional Office of Ministry of Religious Affair of Jawa Barat



#### 4.4 KRIMINALITAS/CRIME

**Tabel 4.4.1** Jumlah Tindak Pidana Menurut Kepolisian Resort di Provinsi Jawa Barat, 2015–2017  
*Number of Reported Criminal Cases by District Police Office in Jawa Barat Province, 2015–2017*

Kabupaten/Kota Regency/City	2015	2016	2017
(1)	(2)	(3)	(4)
<b>Kabupaten/Regency</b>			
01. Bogor	3853	3688	3219
02. Sukabumi	823	855	661
03. Cianjur	1339	1350	1352
04. Bandung	1335	1140	2192
05. Garut	465	481	454
06. Tasikmalaya	335	471	415
07. Ciamis	510	655	477
08. Kuningan	360	501	243
09. Cirebon	611	653	824
10. Majalengka	360	501	304
11. Sumedang	372	459	677
12. Indramayu	917	753	820
13. Subang	932	1034	1198
14. Purwakarta	670	966	1456
15. Karawang	1865	1884	2966
16. Bekasi	-	-	-
17. Bandung Barat	-	-	-
18. Pangandaran	-	-	-
<b>Kota/City</b>			
19. Bogor	1059	1364	1434
20. Sukabumi	1880	1785	533
21. Bandung	4265	3385	2210
22. Cirebon	1051	653	1227
23. Bekasi			
24. Depok			
25. Cimahi	737	652	1463
26. Tasikmalaya	538	387	403
27. Banjar	184	160	161
<b>Jawa Barat</b>	<b>24461</b>	<b>23777</b>	<b>24689</b>

Sumber/Source: Dinas Polda Jawa Barat/ Regional Police of Jawa Barat





**Tabel 4.4.2** Persentase Penyelesaian Tindak Pidana Menurut Kepolisian Resort di Provinsi Jawa Barat, 2015–2017  
**Table** Percentage of Crime Clearance Rate by District Police Office in Jawa Barat Province, 2015–2017

Kabupaten/Kota Regency/City	2015	2016	2017
(1)	(2)	(3)	(4)
<b>Kabupaten/Regency</b>			
01. Bogor			
02. Sukabumi	52,37	52,49	58,06
03. Cianjur	58,81	49,36	60,51
04. Bandung	42,87	43,33	45,64
05. Garut	61,27	54,54	60,63
06. Tasikmalaya	48,82	39,09	53,74
07. Ciamis	48,73	38,64	53,25
08. Kuningan	61,37	51,15	61,64
09. Cirebon	41,04	44,62	80,66
10. Majalengka	59,74	57,58	60,32
11. Sumedang	51,67	52,5	84,87
12. Indramayu	58,6	55,34	57,9
13. Subang	65,43	60,29	59,63
14. Purwakarta	68,88	49,13	45,24
15. Karawang	62,99	56,42	63,39
16. Bekasi	-	-	-
17. Bandung Barat	-	-	-
18. Pangandaran	-	-	-
<b>Kota/City</b>			
19. Bogor	43,15	37,9	41,92
20. Sukabumi	6,76	55,49	72,42
21. Bandung	37,02	43,1	104,13
22. Cirebon	59,74	48,15	50,77
23. Bekasi	-	-	-
24. Depok	-	-	-
25. Cimahi	-	-	-
26. Tasikmalaya	44,91	47,7	61,54
27. Banjar	66,17	56,07	54,04
<b>Jawa Barat</b>	<b>52,82</b>	<b>49,17</b>	<b>60,84</b>

Sumber/Source: Dinas Polda Jawa Barat/Regional Police of Jawa Barat

**Tabel 4.4.3** Jumlah Perkara Pidana di Kejaksaan Tinggi Provinsi Jawa Barat Menurut Bulan, 2016  
**Table** Number of Criminal Cases in Jawa Barat Public Preceptor by Month, 2016

Bulan/Month	Perkara Pidana/Criminal Cases		
	Masuk/Received	Putus/Decided	Sisa/Rest of Cases
(1)	(2)	(3)	(4)
Januari/January	2	2	-
Februari/February	5	2	-
Maret/March	-	3	-
April/April	-	-	-
Mei/May	-	-	-
Juni/June	2	-	-
Juli/July	3	-	-
Agustus/August	-	-	-
September/September	-	2	-
Oktober/October	-	3	-
November/November	1	1	-
Desember/December	7	-	7
<b>Jumlah/Total</b>	<b>20</b>	<b>13</b>	<b>7</b>

Sumber: Kejaksaan Tinggi Provinsi Jawa Barat  
 Source: Public Preceptor of Jawa Barat Province

**Tabel 4.4.4** Jumlah Perkara Pidana di Kejaksaan Tinggi Provinsi Jawa Barat Menurut Jenis Kejahatan/Pelanggaran, 2016  
**Table** Number of Criminals Cases in Jawa Barat Procecutor by Kind of Criminal, 2016

Jenis Pelanggaran/ Kind Of Criminal	Perkara Pidana/Criminal Cases		
	Masuk /Received	Putus/Decided	Sisa/Rest of Cases
(1)	(2)	(3)	(4)
1. Politik	-	-	-
2. Psicotropika	81	1	80
3. Ketertiban	253	32	221
4. Pembakaran	-	-	-
5. Penyipuan	-	-	-
6. Mata Uang	-	-	-
7. Kesusilaan	-	-	-
8. Perjudian	293	29	264
9. Penculikan	-	-	-
10. Pembunuhan	65	4	61
11. Penganiayaan	23	31	8
12. Pencurian dan Perampokan	296	31	265
13 Pemerasan	70	3	67
14. Penggelapan	523	64	459
15. Penipuan	-	-	-
16. Merusak Barang	-	-	-
17. Sajam	-	-	-
18. Tindak Pidana Umum Lainnya	10 300	1 940	8 360
<b>Jumlah/Total</b>	<b>11 904</b>	<b>2 135</b>	<b>9 769</b>

Sumber: Kejaksaan Tinggi Provinsi Jawa Barat

Source: Public Procecutor of Jawa Barat Province

**Tabel 4.4.5** Jumlah Perkara Pidana Korupsi di Kejaksaan Tinggi Provinsi Jawa Barat Menurut Bulan, 2016  
**Table** *Number of Criminal Cases in Jawa Barat Public Prececutor by Month, 2016*

Bulan/Month	Perkara Pidana/Criminal Cases		
	Masuk/Received	Putus/Decided	Sisa/Rest of Cases
(1)	(2)	(3)	(4)
Januari/January	830	155	675
Februari/February	1 123	192	931
Maret/March	954	230	724
April/April	1 178	199	979
Mei/May	1 064	158	906
Juni/June	1 093	169	924
Juli/July	745	126	619
Agustus/August	1 067	165	902
September/September	903	146	757
Oktober/October	947	257	690
November/November	950	205	745
Desember/December	1 050	133	917
<b>Jumlah/Total</b>	<b>11 904</b>	<b>2 135</b>	<b>9 769</b>

Sumber: Kejaksaan Tinggi Provinsi Jawa Barat  
 Source: Public Procecutor of Jawa Barat Province

**Tabel 4.4.6 Banyaknya Hakim Panitera/Panitera Pengganti Juru Sita dan Pegawai Non Teknis Menurut Pengadilan Negeri di Provinsi Jawa Barat, 2017**  
**Number of Judges Clerks Ushers and Non Technicals by Government Court/High Court in Jawa Barat Province, 2017**

Pengadilan Tinggi (PT) Pengadilan Negeri (PN)	Hakim/ Judge	Panitra/Panitera pengganti/ Clerk	Juru Sita/ Usher	Non Teknis/ Non Technics
(1)	(2)	(3)	(4)	(5)
01. Pengadilan Tinggi Bandung Jabar	46	37		35
02. Pengadilan Negeri Bogor	17	30	5	21
03. Pengadilan Negeri Cibinong	14	31	5	22
04. Pengadilan Negeri Sukabumi	11	12	4	14
05. Pengadilan Negeri Cibadak	9	20	2	8
06. Pengadilan Negeri Cianjur	12	15	3	9
07. Pengadilan Negeri Bandung	46	48	6	52
08. Pengadilan Negeri Bale Bandung	28	34	6	30
09. Pengadilan Negeri Garut	9	15	3	17
10. Pengadilan Negeri Tasikmalaya	11	15	2	18
11. Pengadilan Negeri Ciamis	9	16	2	11
12. Pengadilan Negeri Kuningan	9	11	4	16
13. Pengadilan Negeri Cirebon	12	21	4	14
14. Pengadilan Negeri Sumber	10	18	3	8
15. Pengadilan Negeri. Majalengka	8	15	2	9
16. Pengadilan Negeri Sumedang	8	20	3	9
17. Pengadilan Negeri Indramayu	10	16	4	19
18. Pengadilan Negeri Subang	8	16	3	10
19. Pengadilan Negeri Purwakarta	13	18	4	8
20. Pengadilan Negeri Karawang	14	25	3	18
21. Pengadilan Negeri Bekasi	36	51	6	28
22. Pengadilan Negeri Depok	14	32	2	22
<b>Jumlah/Total</b>	<b>354</b>	<b>516</b>	<b>76</b>	<b>398</b>

Sumber : Pengadilan Tinggi Provinsi Jawa Barat  
 Source : Public Prosecutor of Jawa Barat Province

**Tabel 4.4.7 Banyaknya Perkara Pidana yang Masuk Diputus dan Sisa Menurut Pengadilan Tinggi Kabupaten/Kota di Provinsi Jawa Barat, 2017**  
*Number of Criminal Cases Entry into Disconnected and Remnants by District High Court in Jawa Barat Province, 2017*

Pengadilan Negeri/ Government Court	Pidana Biasa/Regular Cases			
	Sisa Awal Tahun/ Rest of Beginning Year	Masuk/ Received	Diputus/ Decided	Sisa Akhir Tahun/ Rest of Last Year
(1)	(2)	(3)	(4)	(5)
01. Bogor	56	468	435	89
02. Cibinong	155	816	803	168
03. Sukabumi	48	216	214	50
04. Cianjur.	69	368	370	67
05. Cibadak	81	511	509	83
06. Cirebon	34	260	259	35
07. Sumber	48	546	509	85
08. Indramayu	56	456	399	113
09. Kuningan	29	184	189	24
10. Majalengka	15	195	188	22
11. Karawang	89	576	529	136
12. Bekasi	-	1.713	1.299	414
13. Purwakarta	39	293	232	100
14. Subang	44	363	282	125
15. Bandung	222	1.478	1.374	326
16. Bale Bandung	156	1.200	1.128	228
17. Tasikmalaya	50	469	425	94
18. Ciamis	43	323	347	19
19. Garut	49	390	357	82
20. Sumedang	35	327	295	67
21. Depok	137	755	697	195
<b>Jumlah/Total</b>	<b>1.455</b>	<b>11.907</b>	<b>10.840</b>	<b>2.522</b>

Sumber : Pengadilan Tinggi Provinsi Jawa Barat  
 Source : Public Prosecutor of Jawa Barat Province

Lanjutan Tabel/*Continued Table 4.4.7*

Pengadilan Negeri <i>Government Court</i>	Pidana Cepat			
	Sisa Awal Tahun/ <i>Rest of Beginning Years</i>	Masuk/ <i>Received</i>	Diputus/ <i>Decided</i>	Sisa Akhir Tahun/ <i>Rest of Last Years</i>
(1)	(6)	(7)	(8)	(9)
01. Bogor	0	102.650	102.650	0
02. Cibinong	0	93.568	93.568	0
03. Sukabumi	0	20.141	20.141	0
04. Cianjur.	0	49.730	49.730	0
05. Cibadak	0	29.785	29.785	0
06. Cirebon	0	28.925	28.925	0
07. Sumber	0	50.563	50.563	0
08. Indramayu	0	60.255	60.255	0
09. Kuningan	0	19.533	19.533	0
10. Majalengka	0	38.862	38.862	0
11. Karawang	0	33.878	33.878	0
12. Bekasi	0	113.304	113.304	0
13. Purwakarta	0	38.726	38.726	0
14. Subang	0	37.942	37.942	0
15. Bandung	0	113.728	113.728	0
16. Bale Bandung	0	100.665	100.665	0
17. Tasikmalaya	0	51.048	51.048	0
18. Ciamis	0	36.725	36.725	0
19. Garut	0	15.522	15.522	0
20. Sumedang	0	16.023	16.023	0
21. Depok	0	33.783	33.783	0
<b>Jumlah/Total</b>	<b>0</b>	<b>1.085.356</b>	<b>1.085.356</b>	<b>0</b>

Sumber : Pengadilan Tinggi Provinsi Jawa Barat  
 Source : *Public Procecutor of Jawa Barat Province*

**Tabel 4.4.8 Banyaknya Perkara Perdata yang Masuk Diputus dan Sisa Menurut Pengadilan Negeri di Provinsi Jawa Barat, 2017**  
**Number of Civil Cases Reported Finished and Rest by Government Court in Jawa Barat Province, 2017**

Pengadilan Negeri/ Government Court	Perdata Gugatan/Brief Crime			
	Sisa Awal Tahun/ Rest of Beginning Year	Masuk/ Received	Diputus/ Deceded	Sisa Akhir Tahun/ Rest of Last Year
(1)	(2)	(3)	(4)	(5)
01. Bogor	80	180	189	71
02. Cibinong	151	339	325	165
03. Sukabumi	5	17	8	14
04. Cianjur.	23	50	51	22
05. Cibadak	10	23	23	10
06. Cirebon	26	58	63	21
07. Sumber	28	59	67	20
08. Indramayu	23	54	50	27
09. Kuningan	6	15	15	6
10. Majalengka	5	18	18	5
11. Karawang	30	80	70	40
12. Bekasi	314	749	752	311
13. Purwakarta	12	39	35	16
14. Subang	17	40	43	14
15. Bandung	275	533	527	281
16. Bale Bandung	95	254	236	113
17. Tasikmalaya	21	56	57	20
18. Ciamis	14	25	30	9
19. Garut	8	15	19	4
20. Sumedang	27	337	350	14
21. Depok	114	285	271	128
<b>Jumlah/Total</b>	<b>1.284</b>	<b>3.226</b>	<b>3.199</b>	<b>1.311</b>

Sumber : Pengadilan Tinggi Provinsi Jawa Barat  
 Source : Public Procecutor of Jawa Barat Province



Lanjutan Tabel/*Continued Table 4.4.8*

Pengadilan Negeri/ <i>Government Court</i>	Perdata Permohonan			
	Sisa Awal Tahun/ <i>Rest of Beginning Year</i>	Masuk/ <i>Received</i>	Diputus/ <i>Decided</i>	Sisa Akhir Tahun/ <i>Rest of Last Year</i>
(1)	(6)	(7)	(8)	(9)
01. Bogor	20	197	208	9
02. Cibirong	52	999	998	53
03. Sukabumi	-	60	59	1
04. Cianjur	7	163	168	2
05. Cibadak	3	116	115	4
06. Cirebon	6	109	107	8
07. Sumber	4	438	431	11
08. Indramayu	1	271	265	7
09. Kuningan	1	39	40	-
10. Majalengka	1	43	43	1
11. Karawang	11	158	148	21
12. Bekasi	62	638	661	39
13. Purwakarta	3	171	174	-
14. Subang	4	81	81	4
15. Bandung	32	761	745	48
16. Bale Bandung	14	418	426	6
17. Tasikmalaya	6	177	179	4
18. Ciamis	7	95	95	7
19. Garut	2	82	80	4
20. Sumedang	5	52	56	1
21. Depok	25	234	235	24
<b>Jumlah/Total</b>	<b>266</b>	<b>5.302</b>	<b>5.314</b>	<b>254</b>

Sumber : Pengadilan Tinggi Provinsi Jawa Barat  
 Source : Public Procecutor of Jawa Barat Province

**Tabel 4.4.9 Banyaknya Perkara Pidana Tiap Bulan yang Masuk Diputus dan Sisa di Pengadilan Tinggi di Provinsi Jawa Barat, 2017**  
***Number of Criminal Cases Reported Finished and Rest in High Court of Jawa Barat by Month in Jawa Barat Province, 2017***

Bulan/ Month	Sisa Awal Bulan/ The Rest of The Month	Masuk/ Submitted	Diputus Akhir/ Solved	Diputus Cabut/ Unsolved	Dissmisal/ Dismissal	Sisa Akhir Bulan/ End of Month
(1)	(2)	(3)	(4)	(5)	(6)	(7)
01. Januari/January	39	32	47	0	0	24
02. Februari/February	24	30	24	0	0	30
03. Maret/March	30	56	35	0	0	51
04. April/April	51	16	34	0	0	33
05. Mei/May	33	31	34	0	0	30
06. Juni/June	30	28	29	0	0	29
07. Juli/July	29	30	22	0	0	37
08. Agustus/August	37	43	41	0	0	39
09. September/September	39	26	36	0	0	29
10. Oktober/October	29	35	31	0	0	33
11. Nopember/November	33	23	36	0	0	20
12. Desember/December	20	36	19	0	0	37

Sumber : Pengadilan Tinggi Provinsi Jawa Barat  
 Source : High Court of Jawa Barat

**Tabel 4.4.10 Banyaknya Perkara Perdata Tiap Bulan yang Masuk Diputus dan Sisa di Pengadilan Tinggi di Provinsi Jawa Barat, 2017**  
**Table Number of Civil Cases Reported Finished and Rest in High Court of Jawa Barat by Month in Jawa Barat Province, 2017**

Bulan/ Month	Sisa Awal Bulan	Masuk	Diputus Akhir	Diputus Cabut	Diputus Sela	Sisa Akhir Bulan
(1)	(2)	(3)	(4)	(5)	(6)	(7)
01. Januari/January	116	58	72	0	0	102
02. Februari/February	102	57	55	0	0	104
03. Maret/March	104	57	57	0	0	104
04. April/April	104	44	42	0	0	106
05. Mei/May	106	52	65	0	0	93
06. Juni/June	93	33	36	0	0	90
07. Juli/July	90	39	45	0	0	84
08. Agustus/August	84	59	47	0	0	96
09. September/September	96	46	42	0	0	100
10. Oktober/October	100	50	55	0	0	95
11. Nopember/November	95	50	50	0	0	95
12. Desember/December	95	61	40	0	0	116

Sumber : Pengadilan Tinggi Provinsi Jawa Barat  
 Source : High Court of Jawa Barat

**Tabel 4.4.11 Banyaknya Perkara Sengketa Tata Usaha Negara yang Masuk dan Diselesaikan di Pengadilan Tata Usaha Negara (PTUN) Bandung, 2017**  
**Table** *Number of Legal Dispute Cases Reported and Finished in National Court of Bandung, 2017*

Bulan/Month	Sisa Awal Bulan/Rest of The Month	Masuk/ Submitted	Diselesaikan/ Solved			Sisa Akhir Bulan/ End of Month
			Diputus/ Solved	Dicabut/ Unsolved	Dissmisal/ Dismissal	
(1)	(2)	(3)	(4)	(5)	(7)	(8)
01. Januari/January	27	26	5	1	1	47
02. Februari/February	47	5	2	0	-	50
03. Maret/March	50	16	22	3	-	41
04. April/April	41	15	9	1	-	46
05. Mei/May	46	14	5	2	1	52
06. Juni/June	53	9	7	-	-	54
07. Juli/July	55	15	9	1	-	59
08. Agustus/August	60	11	14	4	6	46
09. September/September	48	10	17	0	-	39
10. Oktober/October	40	15	6	3	1	44
11. Nopember/November	44	13	10	4	2	41
12. Desember/December	41	17	7	-	-	51
<b>Jumlah/Total</b>	<b>41</b>	<b>166</b>	<b>113</b>	<b>19</b>	<b>11</b>	<b>51</b>

Sumber: Pengadilan Tata Usaha Negara Bandung  
 Source: State administrative court of Bandung



**Tabel 4.4.12 Banyaknya Paspor yang Diterbitkan Menurut Unit Pelaksana dan Jenisnya di Provinsi Jawa Barat, 2017**  
**Number of Passport Issued by the Operational Unit and the Type of Passport in Jawa Barat Province, 2017**

Unit Pelaksana/Imigrasi/ Operational Unit	Paspor 24 halaman/ Passport of 24 pages	Paspor 48 halaman/ Passport of 48 pages
(1)	(2)	(3)
Kantor Imigrasi Bogor	11.845	70.563
Kantor Imigrasi Sukabumi	1.375	19.927
Kantor Imigrasi Bandung	664	116.339
Kantor Imigrasi Tasikmalaya	917	26.738
Kantor Imigrasi Cirebon	12.561	35.181
Kantor Imigrasi Karawang	1.191	36.757
Kantor Imigrasi Depok	1.693	42.002
Kantor Imigrasi Bekasi	5.527	50.765
<b>Jawa Barat</b>	<b>35.773</b>	<b>398.272</b>

Sumber: Departemen Hukum dan HAM RI Kanwil Jawa Barat

Source: Ministry of Law and Human Rights of RI Regional Office of JawaBarat

**Tabel 4.4.13 Banyaknya Paspor yang Diterbitkan Menurut Bulan dan Jenisnya di Provinsi Jawa Barat, 2017**  
**Table** *Number of Passports Issued by Month and the Type of Passport in Jawa Barat Province, 2017*

Bulan/ Month	Paspor 24 Halaman/ Passport of 24 Pages	Paspor 48 Halaman/ Passport of 48 Pages
(1)	(2)	(3)
Januari /January	3.324	41.436
Februari/February	3.064	41.695
Maret/March	3.683	44.092
April/April	2.705	35.100
Mei/May	3.404	23.843
Juni/June	2.536	15.145
Juli/july	2.425	33.364
Agustus/August	2.635	32.800
September/September	2.841	29.741
Oktober/October	3.617	35.134
Nopember/November	3.119	36.327
Desember/December	2.554	33.548
<b>Jawa Barat</b>	<b>35.907</b>	<b>402.225</b>

Sumber: Departemen Hukum dan HAM RI Kanwil Jawa Barat

Source: Ministry of Law and Human Rights of RI Regional Office of JawaBarat



**Tabel 4.4.14 Jumlah Kecelakaan Lalu Lintas Menurut Polres dan Kendaraan yang Terlibat di Provinsi Jawa Barat, 2017**  
**Number of Car Accidents and Type of Cars Involved by Resort Police in Jawa Barat Province, 2017**

Kesatuan	Jumlah Kendaraan yang Terlibat Laka Lantas/ Number of Cars Involved in Accidents					Jumlah Laka Lantas/ Total Accidents
	Sepeda Motor/ Motorbike	Mobil Penumpang/ Passengers Car	Mobil Beban/ Truck	Bus	Kendaraan Khusus/ Special Vehicle	
(1)	(2)	(3)	(4)	(5)	(6)	(7)
<b>Kabupaten/Regency</b>						
01. Polres Bogor	585	165	233	20	0	530
02. Polres Sukabumi	189	33	40	7	0	143
03. Polres Cianjur	291	76	85	17	0	240
04. Polres Bandung	379	68	72	2	0	305
05. Polres Garut	458	95	71	26	0	359
06. Polres Tasikmalaya	132	15	21	6	0	109
07. Polres Ciamis	397	83	67	18	0	321
08. Polres Kuningan	195	26	34	7	0	152
09. Polres Cirebon	590	114	179	30	1	510
10. Polres Majalengka	361	71	80	4	0	307
11. Polres Sumedang	400	85	115	25	0	339
12. Polres Indramayu	581	69	208	23	4	506
13. Polres Subang	744	145	221	49	0	702
14. Polres Purwakarta	417	92	157	22	2	391
15. Polres Karawang	636	76	184	18	0	533
<b>Kota/City</b>						
16. Polresta Bogor	139	34	17	0	0	119
17. Polresta Sukabumi	109	26	23	3	0	96
18. Polresta Bandung	609	202	58	17	0	501
19. Polresta Cirebon	497	69	77	7	1	367
20. Polresta Cimahi	600	125	152	18	0	482
21. Polresta Tasikmalaya	329	64	59	13	0	271
22. Polresta Banjar	126	22	19	3	0	96
<b>Jawa Barat</b>	<b>8764</b>	<b>1755</b>	<b>2172</b>	<b>335</b>	<b>8</b>	<b>7379</b>

Sumber: Polda Jawa Barat

Source: Regional Police of Jawa Barat



**Tabel 4.4.15 Jumlah Kecelakaan Lalu Lintas Menurut Polres dan Profesi Korban di Provinsi Jawa Barat, 2017**  
**Table Number of Car Accidents and Victim Profesion by Resort Police in Jawa Barat Province, 2017**

Kabupaten/Kota Regency/City	Profesi Korban/ Victim Profesion							
	PNS/ Govern- ment	Karyawan Swasta/ Employee	Mahasiswa/ College Student	Pelajar / Student	Pengemudi/ Driver	TNI/ Army	Polri Police	Lain- Lain/ Others
(1)	(2)	(3)	(4)	(5)	(6)	(7)	(8)	(9)
<b>Kabupaten/Regency</b>								
01. Polres Bogor	12	372	107		150	7	3	260
02. Polres Sukabumi	4	28	49		36	2	1	28
03. Polres Cianjur	6	59	46		48	7	3	136
04. Polres Bandung	10	190	59		69	8	0	6
05. Polres Garut	6	200	101		89	3	0	109
06. Polres Tasikmalaya	3	17	45		10	0	0	9
07. Polres Ciamis	18	145	112		38	5	1	40
08. Polres Kuningan	10	35	55		21	1	0	33
09. Polres Cirebon	21	129	89		185	4	0	190
10. Polres Majalengka	13	75	72		53	6	0	21
11. Polres Sumedang	29	128	102		57	8	1	69
12. Polres Indramayu	12	345	110		137	4	0	188
13. Polres Subang	18	98	146		237	10	2	237
14. Polres Purwakarta	5	291	62		128	7	0	92
15. Polres Karawang	10	340	118		106	5	0	205
<b>Kota/City</b>								
16. Polresta Bogor	5	102	30		5	0	2	44
17. Polresta Sukabumi	6	68	23		18	3	0	7
18. Polrestaabes Bandung	19	222	133		41	16	7	152
19. Polresta Cirebon	10	336	101		24	3	3	91
20. Polresta Cimahi	17	264	115		61	14	2	205
21. Polresta Tasikmalaya	16	50	85		41	4	1	110
22. Polresta Banjar	3	23	37		17	0	0	3
<b>Jawa Barat</b>	<b>253</b>	<b>3517</b>	<b>1797</b>		<b>1571</b>	<b>117</b>	<b>26</b>	<b>2235</b>

Sumber: Polda Jawa Barat  
 Source: Regional Police of Jawa Barat



#### 4.5 KEMISKINAN/POVERTY

**Tabel 4.5.1** **Garis Kemiskinan dan Penduduk Miskin di Provinsi Jawa Barat, 2016–2017**  
***Poverty Line and Number of Poor People in Jawa Barat Province, 2016–2017***

Tahun Year	Garis Kemiskinan Poverty Line (rupiah)	Penduduk Miskin Number of Poor People	
		Jumlah Total (000)	Persentase Percentage
(1)	(2)	(3)	(4)
<b>2015</b>			
Maret	324.992	4.224,33	8,95
September	332.119	4.168,11	8,77
<b>2016</b>			
Maret	344.427	4.168,44	8,71
September	354.866	3.774,41	7,83

Sumber/Source: Survei Sosial Ekonomi Nasional/National Socio Economic Survey

**Tabel 4.5.2 Jumlah Kerugian Akibat Bencana Alam Menurut Jenis di Provinsi Jawa Barat, 2017**  
**Table** *Number of Losses Caused by Natural Disaster by Kind in Jawa Barat Province, 2017*

Kabupaten/Kota Regency/City	Korban Jiwa Meninggal/ Human Victim Dead	Kerusakan Rumah/Damaged House				
		Rusak/D5.amage		Hancur/ Destroyed	Terancam/ in danger	Terendam/ Drawn
(1)	(2)	Ringan/ Light	Berat/ Severe			
<b>Kabupaten/Regency</b>						
01. Bogor	4	608	193	-	-	-
02. Sukabumi	-	-	-	-	-	-
03. Cianjur	-	139	138	-	420	-
04. Bandung	-	-	-	-	-	-
05. Garut	-	-	-	-	-	-
06. Tasikmalaya	-	63	215	-	10	16
07. Ciamis	-	-	77	-	-39	-
08. Kuningan	-	3 619	774	-	10	-
09. Cirebon	-	112	42	-	-	258
10. Majalengka	-	-	-	-	-	-
11. Sumedang	-	245	72	-	-	2 504
12. Indramayu	-	-	-	-	-	-
13. Subang	-	15	6	-	-	-
14. Purwakarta	-	367	56	-	-	-
15. Karawang	-	-	92	-	-	-
16. Bekasi	1	110	10	-	300	2 945
17. Bandung Barat	-	9	160	-	-	-
18. Pangandaran	-	-	2	-	-	-
<b>Kota/City</b>						
19. Bogor	2	139	-	-	42	205
20. Sukabumi	-	33	13	-	-	-
21. Bandung	-	-	-	-	-	-
22. Cirebon	-	-	-	-	-	-
23. Bekasi	-	-	7	-	-	227
24. Depok	-	-	-	-	-	-
25. Cimahi	-	1 35	7	-	-	-
26. Tasikmalaya	-	-	-	-	-	-
27. Banjar	2	8	6	-	7	10
<b>Jawa Barat</b>	<b>9</b>	<b>5 602</b>	<b>1 870</b>	<b>-</b>	<b>821</b>	<b>6 155</b>

Sumber: Dinas Sosial Provinsi Jawa Barat  
 Source: Provincial Social Service of Jawa Barat

**Tabel 4.5.3 Jumlah Permasalahan Sosial Menurut Jenis di Provinsi Jawa Barat, 2017**  
**Table**  
**Number of Social Problems by Kind in Jawa Barat Province, 2017**

Kabupaten/Kota Regency/City	Anak Terlantar/ Neglected Children	Lansia/ Jompo/ Decrepit	Anak Nakal/ Naughty Children	Korban Narkotika/ Drug Abuser
(1)	(2)	(3)	(4)	(5)
<b>Kabupaten/Regency</b>				
01. Bogor	6 999	8 878	-	257
02. Sukabumi	48 594	14 202	-	256
03. Cianjur	3 908	8 043	-	645
04. Bandung	6 634	36 044	-	299
05. Garut	492	8 895	-	122
06. Tasikmalaya	22 950	8 8768	-	172
07. Ciamis	2 713	187	-	42
08. Kuningan	662	3 430	-	126
09. Cirebon	5 546	23 278	-	101
10. Majalengka	4 515	19 530	-	629
11. Sumedang	7 341	24 687	-	151
12. Indramayu	914	3 035	-	106
13. Subang	1 926	8 037	-	24
14. Purwakarta	13 940	31 990	-	1 512
15. Karawang	199	618	-	18
16. Bekasi	8 878	26 150	-	0
17. Bandung Barat	2 239	4 294	-	68
18. Pangandaran	51	4 394	-	6
<b>Kota/City</b>				
19. Bogor	310	289	-	82
20. Sukabumi	345	1 164	-	35
21. Bandung	432	78	-	160
22. Cirebon	1 259	3 172	-	1 294
23. Bekasi	149	1 803	-	90
24. Depok	6 643	2 575	-	365
25. Cimahi	3	187	-	42
26. Tasikmalaya	630	3 071	-	74
27. Banjar	630	4 418	-	17
<b>Jawa Barat</b>	<b>148 902</b>	<b>331 217</b>	<b>-</b>	<b>6 691</b>

**Lanjutan Tabel/Continued Table 4.5.3**

Kabupaten/Kota Regency/City	Disabel/ Handicaped Person	Gelandangan dan Pengemis/ Loiterer and Beggar	Tuna Susila/ Prostitute	Fakir Miskin Keluarga Miskin/ Poor and Miserable(*)
(1)	(6)	(7)	(8)	(9)
<b>Kabupaten/Regency</b>				
01. Bogor	7 358	110	873	196 028
02. Sukabumi	11 802	0	238	1 235 826
03. Cianjur	5 077	456	258	211 066
04. Bandung	5 103	78	23	52 613
05. Garut	3 018	8	180	299 084
06. Tasikmalaya	8 275	26	173	1 137 797
07. Ciamis	680	3 984	5 184	219 819
08. Kuningan	4 522	3	10	108 635
09. Cirebon	7 109	13	518	137 193
10. Majalengka	6 127	69	158	127 832
11. Sumedang	8 795	134	285	98 171
12. Indramayu	3 193	158	20	94 594
13. Subang	6 961	22	182	37 426
14. Purwakarta	3 901	1 666	1 361	253 120
15. Karawang	1 499	3	23	46 478
16. Bekasi	981	69	181	542 318
17. Bandung Barat	3 300	7	20	154 179
18. Pangandaran	1 350	0	27	28 739
<b>Kota/City</b>				
18. Bogor	1 113	68	27	27 451
19. Sukabumi	707	13	9	82 807
20. Bandung	205	57	136	270 391
21. Cirebon	1 125	5	69	13 636
22. Bekasi	826	13	38	27 881
23. Depok	6 289	948	511	84 287
24. Cimahi	680	0	0	180 407
25. Tasikmalaya	1 094	33	27	10 817
26. Banjar	1 253	6	24	22 388
<b>Jawa Barat</b>	<b>102 343</b>	<b>7 949</b>	<b>10 555</b>	<b>5 700 983</b>

Lanjutan Tabel/*Continued Table* 4.5.3

Kabupaten/Kota <i>Regency/City</i>	Anak Wanita dan Lansia Korban Tindak Kekerasan/ <i>Children Womens &amp; Victim of Hardness (Jiwa/Persons)</i>	Orang Dengan HIV/AIDS/ HIV Patient <i>(Jiwa/Persons)</i>	Bekas Narapidana/ Eksprisoner <i>(Jiwa/Persons)</i>	Wanita Rawan Sosial Ekonomi/ <i>Women in Risk (Jiwa/Persons)<sup>(*)</sup></i>
(1)	(10)	(11)	(12)	(13)
<b>Kabupaten/Regency</b>				
01. Bogor	167	92	158	8537
02. Sukabumi	56	580	104	7621
03. Cianjur	319	12413	178	302
04. Bandung	24	8	116	32685
05. Garut	1159	437	467	29445
06. Tasikmalaya	40	216	65	300
07. Ciamis	6	2	132	7139
08. Kuningan	11	42	349	6231
09. Cirebon	21	5	466	19846
10. Majalengka	12	245	174	5037
11. Sumedang	41	6	324	4717
12. Indramayu	290	272	527	23342
13. Subang	25	182	179	8286
14. Purwakarta	3	0	110	3042
15. Karawang	154	501	106	17009
16. Bekasi	0	0	3	26482
17. Bandung Barat	21	286	40	34749
18. Pangandaran	7	0	107	2111
<b>Kota/City</b>				
19. Bogor	4	59	162	4296
20. Sukabumi	13	1041	70	4770
21. Bandung	177	2168	282	7537
22. Cirebon	11	314	34	4977
23. Bekasi	93	45	26	1771
24. Depok	30	457	3	5375
25. Cimahi	7	-	19	2035
26. Tasikmalaya	-	216	65	300
27. Banjar	4	76	48	997
<b>Jawa Barat</b>	<b>2 695</b>	<b>19 663</b>	<b>4 314</b>	<b>268 939</b>

Lanjutan Tabel/*Continued Table 4.5.3*

Kabupaten/Kota <i>Regency/City</i>	Keluarga Berumah Tidak Layak Huni/ <i>Undescent Home Family (KK/Family)</i>	Keluarga Bermasalah Sosial Psikologis/ <i>Troubled Family (Jiwa/Persons)</i>	Anak Balita Terlantar/ <i>Neglected Toddler (Jiwa/ Persons)</i>	Anak Jalanan/ <i>Poor Children (Jiwa/Person)</i>
(1)	(14)	(15)	(16)	(17)
<b>Kabupaten/Regency</b>				
01. Bogor	-	0	918	648
02. Sukabumi	-	161	11574	78
03. Cianjur	-	0	1766	228
04. Bandung	-	1286	991	68
05. Garut	-	174	372	36
06. Tasikmalaya	-	5025	15412	113
07. Ciamis	-	0	0	60
08. Kuningan	-	0	189	5
09. Cirebon	-	114	1394	2
10. Majalengka	-	98	622	152
11. Sumedang	-	178	1372	118
12. Indramayu	-	230	303	21
13. Subang	-	133	697	69
14. Purwakarta	-	7297	3817	1788
15. Karawang	-	87	35	76
16. Bekasi	-	367	985	80
17. Bandung Barat	-	123	838	71
18. Pangandaran	-	71	25	0
<b>Kota/City</b>				
19. Bogor	-	132	133	195
20. Sukabumi	-	67	84	49
21. Bandung	-	15	12	450
22. Cirebon	-	1	69	330
23. Bekasi	-	34	51	270
24. Depok	-	2967	360	4821
25. Cimahi	-	0	2713	179
26. Tasikmalaya	-	139	39	106
27. Banjar	-	88	22	4
<b>Jawa Barat</b>	-	<b>18 787</b>	<b>44 793</b>	<b>10 017</b>

Sumber: Dinas Sosial Provinsi Jawa Barat  
*Source: Provincial Social Service of Jawa Barat*

**Tabel 4.5.4** Potensi dan Sumber Kesejahteraan Sosial (PSKS) di Jawa Barat, 2017  
**Table** Number Of Social Problems by Kind in Jawa Barat, 2017

Kabupaten/Kota Regency/City	Jenis PSKS/ Type of Potential And Source Of Social Welfare		
	Pekerja Sosial Masyarakat/ Social Worker	Lembaga Kesejah/ Jompo/ Decrepit	Karang Taruna/ Youngth Community
(1)	(2)	(3)	(4)
<b>Kabupaten/Regency</b>			
01. Bogor	2 140	190	428
02. Sukabumi	1 584	74	3 302
03. Cianjur	-	-	-
04. Bandung	-	-	-
05. Garut	-	-	-
06. Tasikmalaya	-	-	-
07. Ciamis	120	177	265
08. Kuningan	-	-	-
09. Cirebon	401	79	424
10. Majalengka	626	125	343
11. Sumedang	133	-	68
12. Indramayu	560	16	277
13. Subang	935	202	1 261
14. Purwakarta	352	4	253
15. Karawang	558	82	193
16. Bekasi	1 545	52	309
17. Bandung Barat	-	-	-
18. Pangandaran	165	75	165
<b>Kota/City</b>			
19. Bogor	324	57	63
20. Sukabumi	-	-	-
21. Bandung	375	-	33
22. Cirebon	-	-	-
23. Bekasi	187	-	187
24. Depok	-	-	2 264
25. Cimahi	75	20	15
26. Tasikmalaya	-	-	-
27. Banjar	97	12	25
<b>Jawa Barat</b>	<b>10 177</b>	<b>1 165</b>	<b>9 875</b>

Lanjutan Tabel/*Continued Table* 4.5.4

Kabupaten/Kota <i>Regency/City</i>	Jenis PSKS/ <i>Type of Potential And Source Of Social Welfare</i>		Jumlah/Total
	Wahana Kesejahteraan Sosial Berbasis Masyarakat/ <i>Sosial Worker</i>	Dunia Usaha yang Melakukan Usaha Kesejahteraan Sosial/ <i>Social Organisation</i>	
(1)	(5)	(6)	(7)
<b>Kabupaten/Regency</b>			
01. Bogor	-	171	790
02. Sukabumi	89	382	5 431
03. Cianjur	-	-	-
04. Bandung	-	-	-
05. Garut	-	-	-
06. Tasikmalaya	-	-	-
07. Ciamis	162	-	724
08. Kuningan	-	-	-
09. Cirebon	359	173	1 436
10. Majalengka	45	-	1 139
11. Sumedang	2	-	203
12. Indramayu	5	-	858
13. Subang	710	7 107	10 215
14. Purwakarta	62	5	676
15. Karawang	29	75	937
16. Bekasi	1	-	1 907
17. Bandung Barat	-	-	-
18. Pangandaran	60	1	466
<b>Kota/City</b>			
19. Bogor	143	234	821
20. Sukabumi	-	-	-
21. Bandung	-	-	408
22. Cirebon	-	-	-
23. Bekasi	6	-	380
24. Depok	74	6	2 344
25. Cimahi	-	3	113
26. Tasikmalaya	-	-	-
27. Banjar	27	-	161
<b>Jawa Barat</b>	<b>1 774</b>	<b>8 157</b>	<b>29 009</b>



**Tabel 4.5.5** Jumlah Rumah yang Dibangun menurut Type di Lingkungan Perum Perumnas Regional IV Provinsi Jawa Barat dan Provinsi Banten, 2017

*Number of Houses Built by Type in State Housing Enterprise in Regional IV of Jawa Barat Province and Banten Province, 2017*

Kota Lokasi/ City Location	Rumah Sederhana Sehat (RSH)/ Simple Healthy House		
	Rumah Sederhana (RS)/ Simple House		
	27	33	36
(1)	(2)	(3)	(4)
	(Unit)	(Unit)	(Unit)
A. Murni			
I. Cabang Bandung			
1. Soreang	-	-	-
2. Rancaekek	-	-	106
3. Sumedang	-	-	-
Jumlah	-	-	106
II. Cabang Cirebon			
1. Arumsari	-	-	-
2. Majalengka	-	-	186
3. Indramayu	-	-	-
Jumlah	-	-	186
III. Cabang Sukabumi			
1. Cianjur	185	-	12
Jumlah	185	-	12
IV. Cabang Karawang			
1. Telukjambe	-	-	-
2. Purwakarta	10	-	-
Jumlah	10	-	-
V. Cabang Tasikmalaya			
1. Ciamis	-	-	-
Jumlah	-	-	-
VI. Cabang Cilegon			
1. Cibeber I	-	-	-
2. Cibeber II	-	-	-
Jumlah	-	-	-
B. KSU			
I. Cabang-Karawang			
1. Telukjambe	-	-	-
Jumlah	-	-	-
<b>Jumlah/Total</b>	<b>195</b>	<b>-</b>	<b>309</b>

Lanjutan Tabel/*Continued Table 4.5.5*

Kota Lokasi/ City Location	Rumah Sederhana (RS)/ Simple House									
	27	3-	36	38	39	42	45	47	54	63
	(Unit)	(Unit)	(Unit)	(Unit)	(Unit)	(Unit)	(Unit)	(Unit)	(Unit)	(Unit)
(1)	(5)	(6)	(7)	(8)	(9)	(10)	(11)	(12)	(13)	(14)
A. Murni										
I. Cabang Bandung										
1. Soreang	-	-	106	-	-	-	39	-	17	-
2. Rancaekek	-	-	-	-	-	-	-	-	-	-
3. Sumedang	-	-	-	-	-	-	-	-	-	-
Jumlah	-	-	106	-	-	-	39	-	17	-
II. Cabang Cirebon										
1. Arumsari	-	-	-	-	-	-	-	-	-	-
2. Majalengka	-	-	186	-	-	-	-	-	-	-
3. Sendang	-	-	-	-	-	-	-	-	-	-
Jumlah	-	-	186	-	-	-	-	-	-	-
III. Cabang Sukabumi										
1. Cianjur	185	-	12	-	-	-	-	-	-	-
Jumlah	185	-	12	-	-	-	-	-	-	-
IV. Cabang Karawang										
1. Telukjambe	-	-	-	2	-	-	-	-	-	-
2. Purwakarta	10	-	5	-	-	-	-	-	2	-
Jumlah	10	-	5	2	-	-	-	-	2	-
V. Cabang Tasikmalaya										
1. Ciamis	-	-	-	-	-	-	-	-	-	-
Jumlah	-	-	-	-	-	-	-	-	-	-
VI. Cabang Cilegon										
1. Cibeber I	-	-	-	-	-	-	-	-	-	-
1. Cibeber II	-	-	-	-	-	1	-	-	19	-
Jumlah	-	-	-	-	-	1	-	-	19	-
B. KSU										
I. Cabang-Karawang										
1. Telukjambe	-	-	-	-	-	-	-	-	-	-
Jumlah	-	-	-	-	-	-	-	-	-	-
<b>Jumlah/Total</b>	<b>195</b>	<b>-</b>	<b>309</b>	<b>2</b>	<b>-</b>	<b>1</b>	<b>39</b>	<b>-</b>	<b>38</b>	<b>-</b>

Lanjutan Tabel/*Continued Table 4.5.5*

Kota Lokasi/ City Location	Rumah Menengah/ Middle House					Ruko/ Shop House				
	45	54	57	63	70	36	44	45	100	
	(Unit)	(Unit)	(Unit)	(unit)	(Unit)	(Unit)	(Unit)	(Unit)	(Unit)	
(1)	(15)	(16)	(17)	(18)	(19)	(20)	(21)	(22)	(23)	
A. Murni										
I. Cabang Bandung										
1. Soreang	39	17	-	-	18	-	-	-	-	-
2. Rancaekek	-	-	-	-	-	-	-	-	-	-
3. Sumedang	-	-	-	-	-	-	-	-	-	-
Jumlah	39	17	-	-	18	-	-	-	-	-
II. Cabang Cirebon										
1. Arumsari	-	-	-	-	-	-	-	-	-	-
2. Majalengka	2	-	-	-	-	-	-	-	-	-
3. Sendang	-	-	-	-	-	-	-	-	-	-
Jumlah	2	-	-	-	-	-	-	-	-	-
III. Cabang Sukabumi										
1. Cianjur	-	-	-	-	-	-	-	-	-	-
Jumlah	-	-	-	-	-	-	-	-	-	-
IV. Cabang Karawang										
1. Telukjambe	-	-	-	-	-	-	-	-	-	-
1. Purwakarta	-	2	-	-	-	7	-	-	-	-
Jumlah	-	2	-	-	-	7	-	-	-	-
V. Cabang Tasikmalaya										
1. Ciamis	-	-	-	-	-	-	-	-	-	-
Jumlah	-	-	-	-	-	-	-	-	-	-
VI. Cabang Cilegon										
1. Cibeber I	-	19	-	-	-	-	-	-	-	48
2. Cibeber II	-	-	-	-	-	-	7	-	-	-
Jumlah	-	19	-	-	-	-	7	-	-	48
B. KSU										
I. Cabang-Karawang										
2. Telukjambe	-	-	-	-	-	-	-	-	-	-
Jumlah	-	-	-	-	-	-	-	-	-	-
<b>Jumlah/Total</b>	<b>41</b>	<b>38</b>	<b>-</b>	<b>-</b>	<b>18</b>	<b>7</b>	<b>-</b>	<b>-</b>	<b>-</b>	<b>48</b>

Sumber: Perum Perumnas Regional IV Jawa Barat

Source: State Housing Enterprise in Regional IV of Jawa Barat



**Tabel 4.5.6 Timbunan Sampah Menurut Kabupaten/Kota di Provinsi Jawa Barat, 2017**  
**Table** **Amount of Waste by Regency/City in Jawa Barat, 2017**

Kabupaten/Kota <i>Regency/City</i>	Timbunan Sampah Perkapita (ml/Orang/Hari)/ <i>Garbage per Capita (ml/Person/Day)</i>	Timbunan Sampah Kota (m3/hari)/ <i>City Garbage (m3/day)</i>	Terangkut ke TPA (m3/hari)/ <i>Transferred to End of Collection (m3/day)</i>	Tingkat Pelayanan/ <i>Level of Service (%)</i>
(1)	(2)	(3)	(4)	(5)
<b>Kabupaten/Regency</b>				
01. Bogor	1800	4127	2388	57,86
02. Sukabumi	1200	1144	571	49,91
03. Cianjur	1800	2680	990	36,94
04. Bandung	2500	5177	3203	61,87
05. Garut	1200	1269	658	51,85
06. Tasikmalaya	1800	1191	812	68,18
07. Ciamis	1200	712	263	36,94
08. Kuningan	1200	687	338	49,20
09. Cirebon	1800	1272	891	70,05
10. Majalengka	1200	695	374	53,81
11. Sumedang	1800	650	408	62,77
12. Indramayu	1200	1674	1146	68,46
13. Subang	1800	1331	689	51,77
14. Purwakarta	1800	844	412	48,82
15. Karawang	1800	2375	1278	53,81
16. Bekasi	1800	3355	1569	46,77
17. Bandung Barat	2500	1682	1045	62,13
18. Pangandaran	2500	507	191	37,67
<b>Kota/City</b>				
19. Bogor	2500	2550	2384	93,49
21. Sukabumi	2500	846	746	88,18
20. Bandung	2500	6687	5644	84,40
21. Cirebon	2500	831	772	92,90
22. Bekasi	2500	6519	5147	78,95
23. Depok	2500	5036	4225	83,90
24. Cimahi	2500	1538	1191	77,44
25. Tasikmalaya	1800	1290	642	49,77
26. Banjar	1800	356	291	81,74
<b>Jawa Barat</b>	<b>52000</b>	<b>57025</b>	<b>38268</b>	<b>67,11</b>

Sumber: Dinas Perumahan dan Permukiman Provinsi Jawa Barat  
 Source: Spatial and Housing Service Jawa Barat Province



**Tabel 4.5.7 Kendaraan Operasional Pengelolaan Sampah Menurut Kabupaten/Kota di Provinsi Jawa Barat, 2017**  
**Table**  
**Waste treatment Vehicle by Regency/City in Jawa Barat Province, 2017**

Kabupaten/Kota Regency/City	Gerobak (Unit)	Motor Sampah (Unit)	Dump Truck (Unit)
(1)	(2)	(3)	(4)
<b>Kabupaten/Regency</b>			
01. Bogor	56	23	136
02. Sukabumi	0	12	23
03. Cianjur	40	14	25
04. Bandung	79	38	59
05. Garut	0	0	14
06. Tasikmalaya	0	0	9
07. Ciamis	0	0	13
08. Kuningan	0	0	12
09. Cirebon	0	12	21
10. Majalengka	74	8	6
11. Sumedang	96	31	5
12. Indramayu	167	13	8
13. Subang	0	0	14
14. Purwakarta	20	4	22
15. Karawang	171	38	33
16. Bekasi	0	0	63
17. Bandung Barat	25	0	30
18. Pangandaran	0	0	
<b>Kota/City</b>			
19. Bogor	496	58	102
20. Sukabumi	0	0	23
21. Bandung	0	0	33
22. Cirebon	267	0	9
23. Bekasi	354	242	122
24. Depok	0	0	43
25. Cimahi	30	30	10
26. Tasikmalaya	0	0	19
27. Banjar	0	41	5
<b>Jawa Barat</b>	<b>1875</b>	<b>564</b>	<b>859</b>



**Lanjutan Tabel/Continued Table 4.5.7**

<b>Kabupaten/Kota Regency/City</b>	<b>Arm Roll Truck (Unit)</b>	<b>Truck (Unit)</b>	<b>Pickup (Unit)</b>
(1)	(5)	(6)	(7)
<b>Kabupaten/Regency</b>			
01. Bogor	9	94	1
02. Sukabumi	7	0	2
03. Cianjur	4	15	5
04. Bandung	22	0	0
05. Garut	4	1	0
06. Tasikmalaya	0	0	0
07. Ciamis	7	0	0
08. Kuningan	3	0	0
09. Cirebon	8	0	0
10. Majalengka	6	0	0
11. Sumedang	11	0	0
12. Indramayu	8	1	0
13. Subang	4	0	0
14. Purwakarta	9	0	22
15. Karawang	18	0	0
16. Bekasi	6	24	0
17. Bandung Barat	9	0	0
18. Pangandaran	0	0	4
<b>Kota/City</b>			
19. Bogor	36	0	16
20. Sukabumi	7	4	0
21. Bandung	74	0	0
22. Cirebon	10	0	0
23. Bekasi	37	0	7
24. Depok	11	0	0
25. Cimahi	14	0	5
26. Tasikmalaya	5	1	0
27. Banjar	6	0	0
<b>Jawa Barat</b>	<b>164</b>	<b>5</b>	<b>12</b>

Sumber: Dinas Perumahan dan Permukiman Provinsi Jawa Barat

Source: Spatial and Housing Service Jawa Barat Province



**Tabel 4.5.8 Jumlah Kegiatan Sekretaris Tim Penggerak PKK Kabupaten/Kota di Provinsi Jawa Barat, 2017**  
**Table** **Number of Secretary Activity of PKK Group by Regency/City in Jawa Barat Province, 2017**

Kabupaten/Kota Regency/City	Jumlah			Jumlah Kader PKK	
	Tim Penggerak PKK/ <i>Fostering Family Welfare</i>			Anggota PKK Member	Umum Public
	Kecamatan	Desa	Kelurahan		
(1)	(2)	(3)	(4)	(5)	(6)
<b>Kabupaten/Regency</b>					
01. Bogor	40	417	17	8504	101207
02. Sukabumi	47	381	5	12110	29647
03. Cianjur	32	356	6	7467	43152
04. Bandung	31	270	12	7026	52460
05. Garut	42	422	21	19589	38300
06. Tasikmalaya	39	351	0	9703	51714
07. Ciamis	27	258	7	7533	27517
08. Kuningan	32	361	15	11999	16314
09. Cirebon	40	424	0	11519	24378
10. Majalengka	26	330	13	13669	11077
11. Sumedang	26	276	7	10019	17501
12. Indramayu	31	309	8	6960	60644
13. Subang	30	248	8	5491	57549
14. Purwakarta	17	192	9	5438	5507
15. Karawang	30	302	12	5211	6114
16. Bekasi	23	182	5	3952	76653
17. Bandung Barat	16	165	0	4819	37778
18. Pangandaran	10	93	0	4094	4144
<b>Kota/City</b>					
19. Bogor	7	-	68	1598	10006
20. Sukabumi	8	-	33	1899	5437
21. Bandung	30	0	151	3583	22743
22. Cirebon	6	0	22	922	4336
23. Bekasi	12	0	56	1522	61139
24. Depok	11	0	63	7216	40975
25. Cimahi	3	0	15	361	17002
26. Tasikmalaya	10	-	69	2236	8849
27. Banjar	4	16	9	1520	3333
<b>Jawa Barat</b>	<b>630</b>	<b>5353</b>	<b>631</b>	<b>175960</b>	<b>835476</b>



Lanjutan Tabel/*Continued Table 4.5.8*

Kabupaten/Kota <i>Regency/City</i>	Jumlah Kelompok/ <i>Total Group</i>			
	PKK/ <i>Fostering Family Welfare</i>			
	Dusun Lingkungan	RW	RT	Dasa Wisma/ <i>Dasa Homestead</i>
(1)	(2)	(3)	(4)	(5)
<b>Kabupaten/Regency</b>				
01. Bogor	1168	3664	14225	68413
02. Sukabumi	1588	3133	12084	10384
03. Cianjur	1412	2768	10232	28939
04. Bandung	957	4285	17035	46146
05. Garut	1352	4439	15425	38969
06. Tasikmalaya	1669	2789	11498	30652
07. Ciamis	1304	2953	9202	14423
08. Kuningan	1386	1728	6145	17951
09. Cirebon	1646	2936	5917	21139
10. Majalengka	1424	2204	6280	16414
11. Sumedang	886	2218	7463	15068
12. Indramayu	1009	1685	6676	29723
13. Subang	939	2877	6182	31504
14. Purwakarta	506	1155	3636	12868
15. Karawang	1012	1526	4604	3460
16. Bekasi	561	2089	7408	51710
17. Bandung Barat	487	2370	9019	26927
18. Pangandaran	398	918	2873	3985
<b>Kota/City</b>				
19. Bogor		783	3472	10462
20. Sukabumi		463	1692	12072
21. Bandung	0	1673	9856	26884
22. Cirebon	0	249	1435	4759
23. Bekasi	182	1018	7082	28953
24. Depok	0	903	5118	26208
25. Cimahi	0	312	1729	13515
26. Tasikmalaya		739	2900	5764
27. Banjar	95	297	1120	3215
<b>Jawa Barat</b>	<b>19981</b>	<b>52174</b>	<b>190308</b>	<b>600507</b>

Sumber : Dinas Pemberdayaan Masyarakat dan Desa Provinsi Jawa Barat  
 Source: *Community Empowerment Board and Village of Jawa Barat Province*



# PERTANIAN AGRICULTURE



5

## Populasi Ternak Menurut Jenis Ternak di Provinsi Jawa Barat (Ekor) *Livestock Population by Kind of Livestock in Jawa Barat Province (Heads)* **2017**



Kambing  
Goat

1.251.354

Sapi Potong  
Beef Cattle 405.334



Sapi Perah  
Dairy Cattle 115.827



Domba  
Sheep

11.425.574

Kerbau  
Buffalo 102.743



Babi  
Pig

7.939

Kuda  
Horse 12.928



Sumber : Dinas Peternakan Provinsi Jawa Barat  
Source : Livestock Service of Jawa Barat Province







## PENJELASAN TEKNIS

1. **Lahan sawah** adalah lahan pertanian yang berpetak-petak dan dibatasi oleh pematang (galengan), saluran untuk menahan/menyalurkan air, yang biasanya ditanami padi sawah tanpa memandang dari mana diperoleh atau status lahan tersebut. Lahan yang dimaksud termasuk lahan yang terdaftar di Pajak Bumi Bangunan, luran Pembangunan Daerah, lahan bengkok, lahan serobotan, lahan rawa yang ditanami padi dan lahan bekas tanaman tahunan yang telah dijadikan sawah, baik yang ditanami padi, palawija atau tanaman semusim lainnya.
  
1. **Tegal/Kebun** adalah lahan pertanian bukan sawah (lahan kering) yang ditanami tanaman semusim atau tahunan dan terpisah dengan halaman sekitar rumah serta penggunaannya tidak berpindah pindah.
  
2. **Ladang/Huma** adalah lahan pertanian bukan sawah (lahan kering) yang biasanya ditanami tanaman semusim dan penggunaannya hanya semusim

## TECHNICAL NOTES

1. **Wetland** is agricultural land that separated by small dykes to resist water, where the main crop is usually wetland paddy without considering where it is got from or the status of the land. It includes the land that is registered at land income tax office, regional development contribution, 'bengkok' land, illegal ownership, swamps for rice cultivation, and annual crop land mark that has been used as rice field, which are both planted with paddy, secondary crops or the other seasonal crops.
  
1. **Dry field/Garden** is an dryland (unirrigated land) which is planted with seasonal or annual crops and separately from the yard around the house without shifting
  
2. **Unirrigated agricultural field /Shifting cultivation land** is dryland (unirrigated land) that usually is cultivated for seasonal crops and utilized only for one or

atau dua musim, kemudian akan ditinggalkan bila sudah tidak subur lagi (berpindah-pindah). Kemungkinan lahan ini beberapa tahun kemudian akan dikerjakan kembali jika sudah subur.

3. **Lahan yang sementara tidak diusahakan** adalah lahan yang biasanya diusahakan tetapi untuk sementara (lebih dari 1 (satu) tahun tetapi kurang dari atau sama dengan 2 (dua) tahun) tidak diusahakan, termasuk lahan sawah yang tidak diusahakan selama lebih dari 2 (dua) tahun.
4. Data pokok tanaman pangan yang dikumpulkan adalah luas panen dan produktivitas (hasil per hektar). Produksi tanaman pangan merupakan hasil perkalian antara luas panen dengan produktivitas. Pengumpulan data luas panen dilakukan setiap bulan dengan pendekatan area kecamatan di seluruh wilayah Indonesia. Pengumpulan data produktivitas dilakukan melalui pengukuran langsung pada plot ubinan berukuran 2½ m x 2½ m. Pengumpulan data produktivitas dilakukan setiap subround (empat bulanan) pada waktu panen petani.

*two seasons, then it will be left when it is not fertile (shifting). Maybe, this land will be used again in a few years if it has been fertile.*

3. **Temporarily unused land** is land that is regularly used but temporarily (more than a year but less or equal than two years) is unused, it includes wetland that is not cultivated more than two years.
4. *The main food crops data collected consists of harvested area and productivity (yield per hectare). Food crops production is generated by harvested area multiplied by productivity. The harvested area data is collected every month using sub district area approach in all sub district in Indonesia. The productivity data collection is conducted by a direct measurement in 2½m x 2½m crop cutting plot. The productivity measurement is conducted in every subround (four monthly) at the time when farmers are harvesting their crops.*

5. Data produksi padi dan palawija yang disajikan adalah dalam kualitas: gabah kering giling (padi), pipilan kering (jagung), biji kering (kedelai dan kacang tanah), dan umbi basah (ubi kayu dan ubi jalar).

6. **Tanaman sayuran dan buah-buahan semusim**

**Tanaman sayuran semusim** adalah tanaman sumber vitamin, garam mineral dan lain-lain yang dikonsumsi dari bagian tanaman yang berupa daun, bunga, buah, dan umbinya, yang berumur kurang dari satu tahun.

**Tanaman buah-buahan semusim** adalah tanaman sumber vitamin, garam mineral, dan lain-lain yang dikonsumsi dari bagian tanaman yang berupa buah, berumur kurang dari satu tahun, tidak berbentuk pohon/rumpun tetapi menjalar dan berbatang lunak.

7. **Tanaman buah-buahan dan sayuran tahunan**

**Tanaman buah-buahan tahunan** adalah tanaman sumber vitamin, garam mineral, dan lain-lain yang

5. *Production of paddy and secondary crops data are presented in the form of: dry unhusked rice (paddy), dry loose maize (maize), dry shells crops (soybeans and peanuts), and fresh roots (cassava and sweet potatoes).*

6. **Seasonal vegetable and fruit plants**

**Seasonal vegetable plants** are plants which are the sources of vitamin, mineral salt, etc, consumed from the part of the plant in the form of leaf, flower, fruit, and root with the age of less than one year.

**Seasonal fruit plants** are plants which are the sources of vitamin, mineral salt, etc, consumed from the part of the plant in the form of fruits. These plants are creeps with the age of less than one year.

7. **Annual fruit and vegetable plants**

**Annual fruit plants** are plants which are the sources of vitamin, contained mineral salt, etc, consumed from the part of plant in

dikonsumsi dari bagian tanaman yang berupa buah dan merupakan tanaman tahunan.

**Tanaman sayuran tahunan** adalah tanaman sumber vitamin, garam mineral, dan lain-lain yang dikonsumsi dari bagian tanaman yang berupa daun dan atau buah yang berumur lebih dari satu tahun.

8. **Tanaman biofarmaka** adalah tanaman yang bermanfaat untuk obat-obatan, kosmetik, dan kesehatan yang dikonsumsi atau digunakan dari bagian-bagian tanaman seperti daun, batang, buah, umbi (rimpang) ataupun akar.
  9. **Tanaman hias** adalah tanaman yang mempunyai nilai keindahan baik bentuk, warna daun, tajuk maupun bunganya, sering digunakan untuk penghias pekarangan dan lain sebagainya.
  10. **Luas panen tanaman hortikultura** adalah luas tanaman sayuran, buah-buahan, biofarmaka, dan tanaman hias yang diambil hasilnya/dipanen pada periode pelaporan.
  11. **Luas panen untuk tanaman sayuran** adalah luas tanaman yang dipanen sekaligus/habis/dibongkar
- the form of fruit and more than one year of age.*
- Annual vegetable plants** are plants which are the sources of vitamin, contained mineral salt, etc, consumed from the part of the plant in the form of vegetable and more than one year of age.
8. **Medicinal plants** are plants which are useful for medicine. It is consumed from part of the plant such as leaf, flower, fruit, tuber, and root.
  9. **Ornamental plants** are plants which have a beauty value, either in shape, colour of leaf or crown of flower, and they are often used as a yard decorator.
  10. **Harvested area of horticulture** is area which vegetable, fruit, medicinal and ornamental plant of crop harvested during the period of report.
  11. **Harvested area of vegetables** is area of entirely plant harvested/demolished and plant

dan luas tanaman yang dipanen berkali-kali (lebih dari satu kali)/belum habis.

**Tanaman yang dipanen sekaligus/habis/dibongkar** adalah tanaman yang sehabis panen langsung dibongkar/dicabut, terdiri dari bawang merah, bawang putih, bawang daun, kentang, kol/kubis, kembang kol, petsai/sawi, wortel, lobak, dan kacang merah.

**Tanaman yang dipanen berkali-kali (lebih dari satu kali)/belum habis** adalah tanaman yang pemanenannya lebih dari satu kali dan biasanya dibongkar apabila panen terakhir sudah tidak memadai lagi, terdiri dari: kacang panjang, cabe besar, cabe rawit, jamur, tomat, terung, buncis, ketimun, labu siam, kangkung, bayam, melon, semangka, dan blewah.

12. Produksi hortikultura adalah hasil menurut bentuk produk dari setiap tanaman sayuran, buah-buahan, biofarmaka dan tanaman hias yang diambil berdasarkan luas yang dipanen/tanaman yang menghasilkan pada bulan/triwulan laporan.

*harvested several times/undemolished.*

***Entirely plants harvested/demolished*** are plants usually harvested once and demolished to be substituted by other plants, consisting of: shallots, garlic, leeks, potato, cabbage, cauli flower, mustard green, carrots, chinese radish, and red kidney beans.

***Plants harvested several times/undemolished*** are plants usually harvested more than once and demolished in the case that the last harvest was economically not profitable. They consist of : yard long beans, chili, small chili, mushroom, tomatoes, egg plant, french beans, cucumber, pumpkin/chajota, swamp cabbage, spinach, melon, watermelon, and blewah .

12. *Horticulture production is the standard production quantity form of vegetable, fruit, medicinal and ornamental plant based on harvested area/the number of production plants reported monthly/quarterly.*

## ULASAN

Pembangunan ekonomi pada sektor pertanian merupakan hal sangat penting untuk mewujudkan tujuan pembangunan nasional dibidang pertanian, yaitu Peningkatan produksi pangan terutama menuju pencapaian surplus beras, Stabilisasi harga pangan, Pematangan penganekaragaman Pangan berbasis sumberdaya lokal, dan Perlindungan dan pemberdayaan petani serta peningkatan kesejahteraan petani.

Upaya yang sudah dijalankan pemerintah ke arah itu adalah dengan menerapkan program intensifikasi, ekstensifikasi, diversifikasi dan rehabilitasi.

Wilayah Jawa Barat memiliki lahan yang dikelompokkan menjadi 2 kelompok, yaitu Lahan Pertanian dan Lahan Bukan Pertanian. Karakteristik lahan pertanian inilah yang sangat menentukan naik turunnya produksi hasil pertanian dan juga keragamannya.

Lahan pertanian terdiri dari Lahan Sawah dan Lahan Bukan Sawah (Tegal, Ladang, Hutan, Perkebunan, Kolam, dll). Pada tahun 2015 luas lahan sawah sebesar 929,09 ribu Ha.

Pada tahun 2015 proporsi Lahan Sawah, Lahan Bukan Sawah dan Lahan Bukan Pertanian masing-masing adalah

## DESCRIPTION

*Economic development in the agricultural sector is very important to realize the objectives of national development in agriculture, namely Increase in food production, especially towards the achievement of a rice surplus, stabilization of food prices, Strengthening the Food diversification based on local resources, and protection and empowerment of farmers and farmers' welfare.*

*Several things have been done in order to pursue this purpose such as applying intensification, extensification, diversification and rehabilitation.*

*There are 2 kind of land in Jawa Barat, which are agriculture land and non agriculture land. The characteristics of the land will determine the plant productivity and diversity*

*Agriculture land consists of wet land and dry land such as farm, field, forest, estate, pond etc. In 2015, the area of wet land was 929,09 thousand hectares.*

*In 2015, the percentage of wet land area, dry land, and non agriculture land was 25.91 percent, 51.30 percent, and 22.79 percent successively.*



25,91 persen, 51,30 persen dan 22,79 persen.

### **Pertanian Tanaman Pangan**

Pada tahun 2015 di Jawa Barat luas panen padi sawah sebesar 1.748.620 Ha dan luas panen padi ladang sebesar 108.992 Ha. Dengan produktivitas masing-masing sebesar 62,09 dan 47,41 kwintal per hektar. Produksi padi sawah tahun 2015 sebesar 10.856.438 ton dan padi ladang 516.706 ton.

Luas panen komoditi palawija lainnya seperti Jagung pada tahun 2015 sebesar 126.828 Ha dengan produksi sebesar 959.933 ton dan produktivitas 75,69 kwintal per hektar. Untuk Ubi Kayu luas panen sebesar 85.288 Ha dengan produksi sebesar 2.000.224 ton dan produktivitas 234,53 kwintal per hektar. Kedelai luas panen sebesar 60.172 ha dengan produksi sebesar 98.938 ton dan produktivitas 16,44 kwintal per hektar.

Penghasil terbesar jagung dan ubi kayu di Jawa Barat adalah Kabupaten Garut, kondisi ini tidak berubah sama seperti tahun sebelumnya.

Pada tahun 2017, produksi buah-buahan terbesar adalah pisang yaitu sebesar 11.286.663 kwintal, untuk tanaman hias produksi terbesar adalah krisant yaitu 186.313.493 tangkai. Sementara itu produksi sayur sayuran di

### **Foods Crops Agriculture**

*In 2015, the harvested area of wetland paddy was 1,748,620 hectares and dryland paddy was 108.992 hectares. Productivity per hectare for each paddy was 62.09 and 47.41 quintals per hectare. Production of wetland paddy was 10.856.438 tons and dryland paddy was 516,706 tons.*

*Harvested area of another crop plant as maize in 2015 was 126,828 hectares with production of maize was 959,933 tons and productivity per hectare was 75.69 quintals per hectare. Harvested area of cassava was 85.288 hectares with production was 2,000,224 tons and productivity per hectare was 234.53 quintals per hectare. Harvested area of Soybeans was 60,172 hectares with production was 98,938 tons and productivity per hectare was 16.44 quintals per hectare.*

*Garut Regency was the greatest production of maize and cassava in Jawa Barat, this condition was the same as previous year.*

*In 2017, the largest fruit production was banana for 11,286,663 quintals, while the largest ornamental plant was chrysanthemum for 186,313,493 stalks.*

Jawa Barat di dominasi oleh tomat, disusul oleh kubis yaitu sebesar 27.839 ton dan 31.085 ton dengan wilayah penyumbang produksi terbesarnya adalah Kabupaten Garut.

Untuk tanaman obat-obatan produksi terbesar di Jawa Barat adalah tanaman jahe dengan jumlah produksi 63.520,01 ton dimana hampir setengah produksi jahe berasal dari Kabupaten Garut.

### **Perkebunan**

Sub sektor perkebunan sampai sekarang masih mempunyai peranan yang cukup besar dalam pengembangan sektor pertanian. Peluang bisnis perkebunan di Jawa Barat masih bisa ditingkatkan. Hal ini dapat dilihat dari produksi perkebunan Jawa Barat masih menunjukkan peningkatan walaupun tidak untuk semua komoditas.

Provinsi Jawa Barat memiliki perkebunan yang dikelola oleh perkebunan besar milik negara dan swasta serta perkebunan rakyat. Komoditi potensialnya adalah teh, kelapa, kelapa sawit, tebu dan karet.

Pada tahun 2017, luas areal perkebunan yang menghasilkan karet adalah 58.304 hektar, sedangkan yang menghasilkan kelapa seluas 151.777. Produksi Tanaman Kelapa Sawit Pada tahun 2017 sebanyak 188.779 ton.

*Furthermore, the vegetable production was dominated by tomatoes and cabbage which were 27,839 tons and 31,085 tons concussively, which mostly produced by Garut Regency.*

*For the production of medicinal plants in Jawa Barat is the biggest ginger plant with a total production of 63,520.01 tons where half the ginger production comes from Garut Regency.*

### **Estate Crops**

*Estate Crops is one sub sector which has big contribution in developing agriculture sector. Therefore, improving agriculture sector will continuously occur to bring progress to estate crops sector. One purpose of this sector development is to increase the production quality and quantity.*

*The estate crops in Jawa Barat Province are organized by large state-owned estate, private enterprises, and small holder establishment. The most potential estate crops commodities are tea, coconut, palm oil, sugar cane, and rubber.*

*In 2017, the plantation area that produced rubber was 58,304 hectares, while the one that produced coconut was 151,777. Production of Palm Oil Plants In 2017, there were 188,779 tons.*

## Kehutanan

Pemanasan global menjadi issue International yang cukup menarik perhatian seluruh dunia saat ini. Fungsi hutan menjadi sangat penting untuk mencegah kenaikan temperatur bumi dan memperlambat kerusakan ozon.

Berdasarkan data dari Dinas Kehutanan Jawa Barat, luas kawasan hutan di Jawa Barat tahun 2017 adalah 816.695,91 hektar, meliputi hutan konservasi 139.790,08 hektar, hutan lindung 274.830,62 hektar, hutan permanen 210.311,34 dan hutan terbatas 191.763,87 hektar.

## Peternakan

Jenis ternak yang diusahakan di Jawa Barat berupa ternak besar, kecil dan unggas. Pada tahun 2017 jumlah ternak sapi potong sebesar 405.334 ekor, sapi perah 115.827 ekor, kerbau 102.743 ekor, kuda 12.928 ekor, kambing 1.251.354 ekor, domba 11.425.574 ekor dan babi 7.939 ekor.

Unggas yang dipelihara adalah jenis ayam buras, ayam ras dan itik. Jumlah ayam kampung/buras tahun 2017 sebanyak 26.166.517 ekor, ayam ras petelur 15.157.182 ekor, itik 11.649.227 ekor dan ayam ras potong 122.314.586 ekor.

## Forestry

*Global warming has become one of the most interesting international issue around the world nowadays. The function of forest also has become very important in preventing the increase of earth temperature and to decelerate the ozone deterioration.*

*Based on data from the Jawa Barat Forestry Service, the forest area in Jawa Barat in 2017 was 816,695.91 hectares, covering conservation forests of 139,790.08 hectares, protected forests 274,830.62 hectares, permanent forests 210,311.34 and limited forests 191,763.87 hectares.*

## Animal Husbandry

*Big cattle, small cattle, and poultry are kind of live- stocks in Jawa Barat Province. In 2017, the population of cows were 405,334 heads, population of milking cows were 115,827 heads, population of buffaloes were 102,743 heads, population of horses were 12,928 heads, population of goats were 1,251,334 heads, population of lambs were 11,425,574 heads, and population of pigs were 7,939 heads.*

*The kind of Jawa Barat poultries were local hen, broiler, and ducks. The number of local hen in 2017 were 26,166,517 heads, the number of layer*

Pada tahun 2017, produksi daging ternak di Jawa Barat terbesar adalah ayam ras/pedaging yaitu 823.863.345 kg, disusul oleh daging sapi sebesar 70.839.666 kg.

### Perikanan

Pada tahun 2017, produksi ikan hasil penangkapan 232.890,3 ton dan produksi ikan hasil budidaya 990.763,64 ton. Luas areal tambak ikan 53.715,33 Ha, luas kolam ikan adalah 21.612,45 Ha dan luas area sawah yang dijadikan tempat pemeliharaan ikan adalah 21.906,37 Ha.

Pada tahun 2017, jumlah rumahtangga perikanan tangkap sebanyak 27.395 rumahtangga, dimana rumahtangga yang mengusahakan penangkapan ikan di perairan umum dan di laut masing-masing 15.775 dan 11.620 rumah tangga. Sementara jumlah rumahtangga perikanan budidaya sebanyak 350.660 rumahtangga.

*15,157,182 heads, the number of duck 11,649,227 heads and the number of broiler 122,314,586 heads.*

*In 2016, the highest production of meat in Jawa Barat was broiler which was 823,863,345 kgs, followed by beef cattle 70,839,666 kgs.*

### Fishery

*In 2017, the quantity of fish capture production 232,890.3 tons and the quantity of aquaculture production 990,763.64 tons. The area of brackish water pond 53,715.33 hectares, The area of pond 21,612.45 hectares and paddy field for fishery purpose was 21,906.37 hectares.*

*In 2017, the number of fishery household who has aquaculture was 27,395 while the number of open water household and marine fishery household was 15,775 and 11,620. The number of aquaculture households is 350,660 households*

## 5.1 TANAMAN PANGAN/*FOOD CROPS*

**Tabel 5.1.1 Luas Lahan Sawah Menurut Kabupaten/Kota dan Jenis Pengairan di Provinsi Jawa Barat (hektar), 2015**  
*Area of Wetland by Regency/City and Type of Irrigation in Jawa Barat Province, 2015*

<b>Kabupaten/Kota</b> <i>Regency/City</i>	<b>Irigasi</b> <i>Irrigation</i>	<b>Non Irigasi</b> <i>Non Irrigation</i>	<b>Jumlah</b> <i>Total</i>
(1)	(2)	(3)	(4)
<b>Kabupaten/Regency</b>			
01. Bogor	34 335	6 577	40 912
02. Sukabumi	47 239	19 453	66 692
03. Cianjur	46 305	19 384	65 689
04. Bandung	31 874	2 736	34 610
05. Garut	36 993	11 041	48 034
06. Tasikmalaya	36 080	14 685	50 765
07. Ciamis	27 263	8 101	35 364
08. Kuningan	19 622	8 323	27 945
09. Cirebon	43 434	4 350	47 784
10. Majalengka	36 031	13 032	49 063
11. Sumedang	25 180	4 858	30 038
12. Indramayu	94 617	20 938	115 555
13. Subang	77 667	6 561	84 228
14. Purwakarta	10 615	7 090	17 705
15. Karawang	92 595	3 887	96 482
16. Bekasi	44 847	6 124	50 971
17. Bandung Barat	12 761	8 909	21 670
18. Pangandaran	8 977	7 449	16 426
<b>Kota/City</b>			
19. Bogor	293	28	321
20. Sukabumi	1 394	92	1 486
21. Bandung	736	0	736
22. Cirebon	63	204	267
23. Bekasi	143	356	499
24. Depok	147	3	150
25. Cimahi	106	31	137
26. Tasikmalaya	5 215	732	5 947
27. Banjar	2 103	1 215	3 318
<b>Jawa Barat</b>	<b>736 635</b>	<b>176 159</b>	<b>912 794</b>

Sumber: Hasil Pengolahan SP Lahan Kabupaten/Kota  
Source: Result of entry data Land Regency/City SP

**Tabel 5.1.2 Luas Lahan Tegal/Kebun, Ladang/Huma, dan Lahan yang Sementara Tidak Diusahakan Menurut Kabupaten/Kota di Provinsi Jawa Barat (hektar), 2015**  
**Area of Dry Field/Garden, Shifting Cultivation, Land and Temporarily Unused Land by Regency/City in Jawa Barat Province (hectar), 2015**

Kabupaten/Kota <i>Regency/City</i>	Tegal/Kebun <i>Dry Field/Garden</i>	Ladang/Huma <i>Shifting Cultivation</i>	Sementara Tidak Diusahakan <i>Temporarily Unused</i>
(1)	(2)	(3)	(4)
<b>Kabupaten/Regency</b>			
01. Bogor	56 440	6 099	1 822
02. Sukabumi	82 988	41 585	276
03. Cianjur	50 861	39 845	1 317
04. Bandung	27 386	8 771	307
05. Garut	106 522	0	511
06. Tasikmalaya	44 351	22 715	2 448
07. Ciamis	37 432	6 602	26
08. Kuningan	16 317	10 764	26
09. Cirebon	6 844	543	57
10. Majalengka	22 694	2 066	0
11. Sumedang	31 553	6 472	5
12. Indramayu	9 159	11 873	1 040
13. Subang	20 800	3 702	245
14. Purwakarta	9 661	4 396	117
15. Karawang	9 048	1 891	290
16. Bekasi	7 891	139	404
17. Bandung Barat	22 038	9 952	639
18. Pangandaran	21 456	3 600	2
<b>Kota/City</b>			
19. Bogor	1 399	0	124
20. Sukabumi	138	62	0
21. Bandung	332	27	37
22. Cirebon	302	1	20
23. Bekasi	4 257	0	0
24. Depok	1 227	367	303
25. Cimahi	264	15	0
26. Tasikmalaya	2 532	957	77
27. Banjar	3 025	46	0
<b>Jawa Barat</b>	<b>596,917</b>	<b>182 490</b>	<b>10 093</b>

Sumber: Hasil Pengolahan SP Lahan Kabupaten/Kota  
 Source: Result of entry data Land Regency/City SP

**Tabel 5.1.3 Luas Panen, Produksi, dan Produktivitas Padi Sawah dan Padi Ladang Menurut Kabupaten/Kota di Provinsi Jawa Barat, 2015**  
**Table** *Harvested Area, Production, and Productivity of Wetland and Dryland Paddy by Regency/City in Jawa Barat Province, 2015*

Kabupaten/Kota Regency/City	Padi Sawah/Wetland Paddy			Padi Ladang/Dryland Paddy		
	Luas Panen Harvested Area (ha)	Produksi Production (ton)	Produktivitas Productivity (ton/ha)	Luas Panen Harvested Area (ha)	Produksi Production (ton)	Produktivitas Productivity (ton/ha)
(1)	(2)	(3)	(4)	(5)	(6)	(7)
<b>Kabupaten/Regency</b>						
01. Bogor	77 088	488 926	63.42	713	3 281	46.02
02. Sukabumi	125 611	760 668	60.56	20 085	81 986	40.82
03. Cianjur	125 971	772 705	61.34	17 392	78 944	45.39
04. Bandung	78 345	472 912	60.36	2 886	10 404	36.05
05. Garut	120 789	749 960	62.09	30 535	170 011	55.68
06. Tasikmalaya	118 117	820 877	69.50	4 454	22 218	49.88
07. Ciamis	66 550	399 739	60.07	650	2 881	44.32
08. Kuningan	58 000	352 588	60.79	533	2 427	45.53
09. Cirebon	76 489	443 382	57.97	20	86	43.00
10. Majalengka	98 189	602 799	61.39	1 548	8 424	54.42
11. Sumedang	69 053	418 609	60.62	4 328	14 967	34.58
12. Indramayu	184 432	1 233 785	66.90	12 778	60 373	47.25
13. Subang	160 859	1 004 261	62.43	5 020	23 748	47.31
14. Purwakarta	35 827	201 953	56.37	1 862	9 571	51.40
15. Karawang	183 136	1 180 817	64.48	1 634	7 816	47.83
16. Bekasi	82 665	446 596	54.02	336	1 273	37.89
17. Bandung Barat	33 257	194 271	58.42	2 609	11 291	43.28
18. Pangandaran	28 475	159 627	56.06	1 560	6 801	43.60
<b>Kota/City</b>						
19. Bogor	618	3 588	58.06	0	0	0
20. Sukabumi	3 727	24 473	65.66	0	0	0
21. Bandung	1 675	10 672	63.71	0	0	0
22. Cirebon	461	2 406	52.19	6	21	35.00
23. Bekasi	535	3 050	57.01	0	0	0
24. Depok	247	1 476	59.76	0	0	0
25. Cimahi	305	2 159	70.79	20	82	41.00
26. Tasikmalaya	12 060	65 827	54.58	0	0	0
27. Banjar	6 139	38 312	62.41	23	101	43.91
<b>Jawa Barat</b>	<b>1 748 620</b>	<b>10 856 438</b>	<b>62.09</b>	<b>108 992</b>	<b>516 706</b>	<b>47.41</b>

Sumber: Hasil Pengolahan SP Lahan Kabupaten/Kota  
 Source: Result of entry data Land Regency/City SP

**Tabel 5.1.4 Luas Panen, Produksi, dan Produktivitas Jagung dan Kedelai Menurut Kabupaten/Kota di Provinsi Jawa Barat, 2015**  
**Table 5.1.4 Harvested Area, Production, and Productivity of Maize and Soybean by Regency/City in Jawa Barat Province, 2015**

Kabupaten/Kota Regency/City	Jagung/Maize			Kedelai/Soybean		
	Luas Panen Harvested Area (ha)	Produksi Production (ton)	Produktivitas Productivity (ton/ha)	Luas Panen Harvested Area (ha)	Produksi Production (ton)	Produktivitas Productivity (ton/ha)
(1)	(2)	(3)	(4)	(5)	(6)	(7)
<b>Kabupaten/Regency</b>						
01. Bogor	9	40	44.44	0	0	0.00
02. Sukabumi	6 164	38 745	62.86	6 614	9 365	14.16
03. Cianjur	3 812	28 483	74.72	8 052	9 905	12.30
04. Bandung	6 634	33 079	49.86	435	760	17.47
05. Garut	69 460	576 661	83.02	13 045	21 433	16.43
06. Tasikmalaya	6 067	38 711	63.81	4 064	6 467	15.91
07. Ciamis	3 561	22 208	62.36	1 648	2 978	18.07
08. Kuningan	1 716	13 556	79.00	529	1 061	20.06
09. Cirebon	52	402	77.31	286	389	13.60
10. Majalengka	15 598	118 464	75.95	2 105	5 007	23.79
11. Sumedang	9 479	69 527	73.35	958	1 732	18.08
12. Indramayu	89	609	68.43	16 223	29 101	17.94
13. Subang	113	517	45.75	238	379	15.92
14. Purwakarta	833	4 520	54.26	123	211	17.15
15. Karawang	22	118	53.64	1 188	2 442	20.56
16. Bekasi	3	18	60.00	1	1	10.00
17. Bandung Barat	3 046	13 516	44.37	1 938	3 010	15.53
18. Pangandaran	61	209	34.26	2 264	3 868	17.08
<b>Kota/City</b>						
19. Bogor	16	103	64.38	0	0	0
20. Sukabumi	26	179	68.85	0	0	0
21. Bandung	0	0	-	0	0	0
22. Cirebon	1	2	20.00	0	0	0
23. Bekasi	33	106	32.12	1	1	10.00
24. Depok	0	0	-	0	0	0
25. Cimahi	0	0	-	0	0	0
26. Tasikmalaya	12	54	45.00	211	341	16.16
27. Banjar	21	106	50.48	249	487	19.56
<b>Jawa Barat</b>	<b>126 828</b>	<b>959 933</b>	<b>75.69</b>	<b>60 172</b>	<b>98 938</b>	<b>16.44</b>

Sumber: Hasil Pengolahan SP Lahan Kabupaten/Kota  
 Source: Result of entry data Land Regency/City SP



**Tabel 5.1.5 Luas Panen, Produksi, dan Produktivitas Kacang Tanah dan Kacang Hijau Menurut Kabupaten/Kota di Provinsi Jawa Barat, 2015**  
**Harvested Area, Production, and Productivity of Peanut and Mungbean by Regency/City in Jawa Barat Province, 2015**

Kabupaten/Kota Regency/City	Kacang Tanah/Peanuts			Kacang Hijau/Small Green Pea		
	Luas Panen Harvested Area (ha)	Produksi Production (ton)	Produktivitas Productivity (ton/ha)	Luas Panen Harvested Area (ha)	Produksi Production (ton)	Produktivitas Productivity (ton/ha)
(1)	(2)	(3)	(4)	(5)	(6)	(7)
<b>Kabupaten/Regency</b>						
01. Bogor	887	1 445	16.29	13	14	10.77
02. Sukabumi	4 901	12 223	24.94	1 045	1132	10.83
03. Cianjur	10 056	17 239	17.14	316	339	10.73
04. Bandung	1 052	1 068	10.15	0	0	0.00
05. Garut	16 798	32 551	19.38	1 078	1326	12.30
06. Tasikmalaya	2 663	5 356	20.11	37	56	15.14
07. Ciamis	1 001	2 043	20.41	160	283	17.69
08. Kuningan	640	1 199	18.73	115	123	10.70
09. Cirebon	58	107	18.45	1 755	2886	16.44
10. Majalengka	332	545	16.42	1 076	1123	10.44
11. Sumedang	3 795	4 641	12.23	142	257	18.10
12. Indramayu	68	125	18.38	876	892	10.18
13. Subang	344	353	10.26	34	49	14.41
14. Purwakarta	406	618	15.22	163	220	13.50
15. Karawang	105	235	22.38	453	611	13.49
16. Bekasi	85	144	16.94	0	0	-
17. Bandung Barat	210	317	15.10	16	22	13.75
18. Pangandaran	177	285	16.10	320	349	10.91
<b>Kota/City</b>						
19. Bogor	29	41	14.14	0	0	0
20. Sukabumi	0	0	0.00	0	0	0
21. Bandung	12	14	11.67	0	0	0
22. Cirebon	2	2	10.00	3	3	10.00
23. Bekasi	5	8	16.00	0	0	0
24. Depok	34	34	10.00	0	0	0
25. Cimahi	16	25	15.63	0	0	0
26. Tasikmalaya	22	26	11.82	0	0	0
27. Banjar	63	75	11.90	5	6	12.00
<b>Jawa Barat</b>	<b>43 761</b>	<b>80 719</b>	<b>18.45</b>	<b>7 607</b>	<b>9691</b>	<b>12.74</b>

Sumber: Hasil Pengolahan SP Lahan Kabupaten/Kota  
 Source: Result of entry data Land Regency/City SP

**Tabel 5.1.6 Luas Panen, Produksi, dan Produktivitas Ubi Kayu dan Ubi Jalar Menurut Kabupaten/Kota di Provinsi Jawa Barat, 2015**  
**Table Harvested Area, Production, and Productivity of Cassava and Sweet Potato by Regency/City in Jawa Barat Province, 2015**

Kabupaten/Kota Regency/City	Ubi Kayu/Cassava			Ubi Jalar/Sweet Potato		
	Luas Panen Harvested Area (ha)	Produksi Production (ton)	Produktivitas Productivity (ton/ha)	Luas Panen Harvested Area (ha)	Produksi Production (ton)	Produktivitas Productivity (ton/ha)
(1)	(2)	(3)	(4)	(5)	(6)	(7)
<b>Kabupaten/Regency</b>						
01. Bogor	5 319	132 519	249.14	3 340	72 144	216.00
02. Sukabumi	7 463	232 715	311.83	893	14 665	164.22
03. Cianjur	6 178	147 842	239.30	906	12 708	140.26
04. Bandung	5 493	89 553	163.03	1 461	21 330	146.00
05. Garut	25 635	629 404	245.53	6 366	98 444	154.64
06. Tasikmalaya	11 135	261 130	234.51	1 273	18 795	147.64
07. Ciamis	3 587	103 865	289.56	459	4 487	97.76
08. Kuningan	2 362	54 361	230.15	5 196	137 296	264.23
09. Cirebon	178	3 709	208.37	401	11 700	291.77
10. Majalengka	630	22 778	361.56	769	27 100	352.41
11. Sumedang	8 375	134 243	160.29	1 255	22 319	177.84
12. Indramayu	167	3 270	195.81	29	321	110.69
13. Subang	607	11 913	196.26	100	1 223	122.30
14. Purwakarta	3 294	73 317	222.58	399	5 276	132.23
15. Karawang	288	9 305	323.09	7	106	151.43
16. Bekasi	70	1 058	151.14	12	146	121.67
17. Bandung Barat	3 446	68 445	198.62	278	3 441	123.78
18. Pangandaran	264	4 504	170.61	83	872	105.06
<b>Kota/City</b>						
19. Bogor	172	2 329	135.41	134	2 019	150.67
20. Sukabumi	21	572	272.38	24	379	157.92
21. Bandung	38	612	161.05	26	254	97.69
22. Cirebon	4	47	117.50	2	18	90.00
23. Bekasi	42	496	118.10	17	150	88.24
24. Depok	51	1 387	271.96	6	44	73.33
25. Cimahi	43	703	163.49	36	400	111.11
26. Tasikmalaya	366	9 436	257.81	16	219	136.88
27. Banjar	60	711	118.50	26	319	122.69
<b>Jawa Barat</b>	<b>85 288</b>	<b>2 000 224</b>	<b>234.53</b>	<b>23 514</b>	<b>456 175</b>	<b>194.00</b>

Sumber: Hasil Pengolahan SP Lahan Kabupaten/Kota  
 Source: Result of entry data Land Regency/City SP



**Tabel 5.1.7 Luas Lahan Sawah Dirinci Menurut Jenis Pengairan di Provinsi Jawa Barat, 2015**  
**Table Area of Wet Land by Type of Irrigation in Jawa Barat Province, 2015**

Kabupaten/Kota Regency/City	Irigasi/ Irrigation (Ha)	Tadah Hujan/ Rain Fed (Ha)	Lebak/ Valley (Ha)
(1)	(2)	(3)	(4)
<b>Kabupaten/Regency</b>			
01. Bogor	34 335	7 794	0.0
02. Sukabumi	47 239	19 508	0.0
03. Cianjur	46 305	19 399	0.0
04. Bandung	31 874	3 055	0.0
05. Garut	36 993	11 041	0.0
06. Tasikmalaya	36 080	14 941	0.0
07. Ciamis	27 263	8 250	5.0
08. Kuningan	19 622	8 421	0.0
09. Cirebon	43 434	5 765	0.0
10. Majalengka	36 031	13 791	0.0
11. Sumedang	25 180	5 101	0.0
12. Indramayu	94 617	20 953	0.0
13. Subang	77 667	6 621	0.0
14. Purwakarta	10 615	7 012	20.0
15. Karawang	92 595	3 860	27.0
16. Bekasi	44 847	6 124	0.0
17. Bandung Barat	12 761	8 919	0.0
18. Pangandaran	8 977	6 833	607.0
<b>Kota/City</b>			
19. Bogor	293	28	0.0
20. Sukabumi	1 394	90	2.0
21. Bandung	736	0	0.0
22. Cirebon	63	204	0.0
23. Bekasi	143	357	0.0
24. Depok	147	7	0.0
25. Cimahi	106	31	0.0
26. Tasikmalaya	5 215	764	0.0
27. Banjar	2 103	1 215	0.0
<b>Jawa Barat</b>	<b>736 635</b>	<b>180 084</b>	<b>661</b>



**Lanjutan Tabel/Continued Table 5.1.7**

Kabupaten/Kota Regency/City	Pasang Surut/ Ebb and Flow (Ha)	Polder & Lainnya/ Polder & Others (Ha)	Jumlah/ Total (Ha)
(1)	(5)	(6)	(7)
<b>Kabupaten/Regency</b>			
01. Bogor	0.0	-	46 009
02. Sukabumi	0.0	-	66 772
03. Cianjur	0.0	-	65 782
04. Bandung	0.0	-	35 543
05. Garut	0.0	-	48 152
06. Tasikmalaya	0.0	-	51 072
07. Ciamis	0.0	-	35 518
08. Kuningan	0.0	-	28 605
09. Cirebon	0.0	-	53 295
10. Majalengka	0.0	-	50 035
11. Sumedang	0.0	-	30 617
12. Indramayu	0.0	-	115 897
13. Subang	0.0	-	84 570
14. Purwakarta	73.0	-	17 792
15. Karawang	0.0	-	96 482
16. Bekasi	0.0	-	51 800
17. Bandung Barat	0.0	-	21 735
18. Pangandaran	9.0	-	16 426
<b>Kota/City</b>			
19. Bogor	0.0	-	321
20. Sukabumi	0.0	-	1 486
21. Bandung	0.0	-	736
22. Cirebon	0.0	-	267
23. Bekasi	0.0	-	500
24. Depok	0.0	-	237
25. Cimahi	0.0	-	137
26. Tasikmalaya	0.0	-	5 990
27. Banjar	0.0	-	3 318
<b>Jawa Barat</b>	<b>82.0</b>	<b>-</b>	<b>929 094</b>

Sumber: Hasil Pengolahan SP Lahan Kabupaten/Kota  
 Source: Result of entry data Land Regency/City SP

**Tabel 5.1.8 Luas Lahan Pertanian (Lahan Bukan Sawah) Dirinci Menurut Jenis Penggunaannya di Provinsi Jawa Barat, 2015**  
**Table Area of Dry Land (Non Field Land) by Utilization in Jawa Barat Province, 2015**

Kabupaten/Kota Regency/City	Lahan Bukan Sawah/ Non Field Land				
	Tegal/Kebun/ Farm (Ha)	Ladang/Huma/ Field (Ha)	Perkebunan/ Plantation (Ha)	Ditanami Pohon/Hutan Rakyat/ Planted Trees/People Forest (Ha)	Tambak/ Fishpond (Ha)
(1)	(2)	(3)	(4)	(5)	(6)
<b>Kabupaten/Regency</b>					
01. Bogor	56 440	6 099	16 462	23 491	-
02. Sukabumi	82 988	41 585	63 758	27 780	-
03. Cianjur	50 861	39 845	40 823	27 100	-
04. Bandung	27 386	8 771	18 339	13 504	-
05. Garut	106 522	0	23 713	18 320	-
06. Tasikmalaya	44 351	22 715	31 374	41 376	-
07. Ciamis	37 432	6 602	8 125	17 201	-
08. Kuningan	16 317	10 764	2 829	7 556	-
09. Cirebon	6 844	543	862	1 777	-
10. Majalengka	22 694	2 066	739	5 622	-
11. Sumedang	31 553	6 472	3 508	11 211	-
12. Indramayu	9 159	11 873	6 119	4 065	-
13. Subang	20 800	3 702	20 224	12 392	-
14. Purwakarta	9 661	4 396	11 392	8 609	-
15. Karawang	9 048	1 891	375	4 467	-
16. Bekasi	7 891	139	514	1 658	-
17. Bandung Barat	22 038	9 952	17 338	7 418	-
18. Pangandaran	21 456	3 600	9 170	9 031	-
<b>Kota/City</b>					
19. Bogor	1 399	0	0	10	-
20. Sukabumi	138	62	0	5	-
21. Bandung	332	27	23	8	-
22. Cirebon	302	1	0	297	-
23. Bekasi	4 257	0	0	0	-
24. Depok	1 227	367	0	45	-
25. Cimahi	264	15	0	0	-
26. Tasikmalaya	2 532	957	0	1 580	-
27. Banjar	3 025	46	1 173	403	-
<b>Jawa Barat</b>	<b>596 917</b>	<b>182 490</b>	<b>276 860</b>	<b>244 926</b>	<b>-</b>

**Lanjutan Tabel/Continued Table 5.1.8**

Kabupaten/Kota Regency/City	Lahan Bukan Sawah/ Non Field Land				Jumlah Lahan Bukan Sawah/ Total Non Field Land (Ha)
	Kolam/ Tebat/ Empang/ Fishpond (Ha)	Padang Penggembalaan/Ru mput/ Grass Land (Ha)	Sementara Tidak Diusahakan/ Temporarily Non Cultivated (Ha)	Lainnya/ Others (Ha)	
(1)	(7)	(8)	(9)	(10)	(11)
<b>Kabupaten/Regency</b>					
01. Bogor	-	528	1 822	34 485	139 607
02. Sukabumi	-	1 855	276	43 917	262 809
03. Cianjur	-	826	1 317	39 255	200 027
04. Bandung	-	297	307	44 909	113 513
05. Garut	-	5 316	511	51 219	205 601
06. Tasikmalaya	-	6 602	2 448	41 584	190 450
07. Ciamis	-	589	26	2 629	85 418
08. Kuningan	-	3 723	26	20 730	61 953
09. Cirebon	-	186	57	6 003	16 272
10. Majalengka	-	495	0	1 400	49 219
11. Sumedang	-	1 237	5	21 980	86 948
12. Indramayu	-	151	1 040	25 584	57 991
13. Subang	-	930	245	21 883	80 176
14. Purwakarta	-	911	117	20 749	55 835
15. Karawang	-	329	290	23 002	39 402
16. Bekasi	-	964	404	30 220	41 790
17. Bandung Barat	-	652	639	13 036	71 073
18. Pangandaran	-	1 758	2	13 547	58 564
<b>Kota/City</b>					
19. Bogor	-	0	124	262	1 795
20. Sukabumi	-	0	0	246	451
21. Bandung	-	5	37	429	861
22. Cirebon	-	10	20	147	777
23. Bekasi	-	0	0	142	4 399
24. Depok	-	27	303	433	2 402
25. Cimahi	-	0	0	9	288
26. Tasikmalaya	-	20	77	978	6 487
27. Banjar	-	0	0	565	5 212
<b>Jawa Barat</b>	<b>-</b>	<b>27 411</b>	<b>10 093</b>	<b>459 343</b>	<b>1 839 320</b>

Sumber: Hasil Pengolahan SP Lahan Kabupaten/Kota  
Source: Result of entry data Land Regency/City SP

**Tabel 5.1.9 Luas Lahan Bukan Pertanian Dirinci Menurut Jenis Penggunaannya di Provinsi Jawa Barat, 2015**  
**Table Area of Non Agriculture Land by Utilization in Jawa Barat Province, 2015**

Kabupaten/Kota Regency/City	Rumah, Bangunan, dan Halaman Sekitarnya/ House, Building, and Yard (Ha)	Hutan Negara/ State Forest (Ha)	Rawa-Rawa (Tidak Ditanami)/ Swamp (Not Planting) (Ha)	Lainnya/ Others (Ha)	Jumlah Lahan Bukan Pertanian/ Total Non Agriculture Land (Ha)
(1)	(2)	(3)	(4)	(5)	(6)
<b>Kabupaten/Regency</b>					
01. Bogor	-	280	-	-	112 576
02. Sukabumi	-	650	-	-	79 801
03. Cianjur	-	0	-	-	84 339
04. Bandung	-	0	-	-	27 183
05. Garut	-	0	-	-	52 766
06. Tasikmalaya	-	0	-	-	29 360
07. Ciamis	-	12 814	-	-	22 451
08. Kuningan	-	8	-	-	19 916
09. Cirebon	-	0	-	-	28 398
10. Majalengka	-	16 203	-	-	21 170
11. Sumedang	-	10 982	-	-	34 655
12. Indramayu	-	0	-	-	36 054
13. Subang	-	0	-	-	40 430
14. Purwakarta	-	0	-	-	23 545
15. Karawang	-	0	-	-	39 997
16. Bekasi	-	0	-	-	33 798
17. Bandung Barat	-	0	-	-	29 681
18. Pangandaran	-	0	-	-	26 102
<b>Kota/City</b>					
19. Bogor	-	0	-	-	9 032
20. Sukabumi	-	0	-	-	2 863
21. Bandung	-	0	-	-	15 134
22. Cirebon	-	0	-	-	2 712
23. Bekasi	-	0	-	-	16 150
24. Depok	-	0	-	-	17 390
25. Cimahi	-	0	-	-	3 742
26. Tasikmalaya	-	343	-	-	4 679
27. Banjar	-	0	-	-	3 150
<b>Jawa Barat</b>	<b>-</b>	<b>41 280</b>	<b>-</b>	<b>-</b>	<b>817 074</b>

Sumber: Hasil Pengolahan SP Lahan Kabupaten/Kota  
 Source: Result of entry data Land Regency/City SP

**Tabel 5.1.10 Luas Lahan Menurut Kabupaten/Kota di Provinsi Jawa Barat, 2015**  
**Table**  
**Area of Wet Land and Dry Land by Regency/City in Jawa Barat Province, 2015**

Kabupaten/Kota Regency /City	Lahan Pertanian/ Agriculture Land		Lahan Bukan Pertanian/ Dry Land (Ha)	Jumlah/ Total (Ha)
	Lahan Sawah/ Wet Land (Ha)	Lahan Bukan Sawah/ Wet Land (Ha)		
(1)	(2)	(3)	(4)	(5)
<b>Kabupaten/Regency</b>				
01. Bogor	46 009	139 607	112 576	298 192
02. Sukabumi	66 772	262 809	79 801	409 382
03. Cianjur	65 782	200 027	84 339	350 148
04. Bandung	35 543	113 513	27 183	176 239
05. Garut	48 152	205 601	52 766	306 519
06. Tasikmalaya	51 072	190 450	29 360	270 882
07. Ciamis	35 518	85 418	22 451	143 387
08. Kuningan	28 605	61 953	19 916	110 474
09. Cirebon	53 295	16 272	28 398	97 965
10. Majalengka	50 035	49 219	21 170	120 424
11. Sumedang	30 617	86 948	34 655	152 220
12. Indramayu	115 897	57 991	36 054	209 942
13. Subang	84 570	80 176	40 430	205 176
14. Purwakarta	17 792	55 835	23 545	97 172
15. Karawang	96 482	39 402	39 997	175 881
16. Bekasi	51 800	41 790	33 798	127 388
17. Bandung Barat	21 735	71 073	29 681	122 489
18. Pangandaran	16 426	58 564	26 102	101 092
<b>Kota/City</b>				
19. Bogor	321	1 795	9 032	11 148
20. Sukabumi	1 486	451	2 863	4 800
21. Bandung	736	861	15 134	16 731
22. Cirebon	267	777	2 712	3 756
23. Bekasi	500	4 399	16 150	21 049
24. Depok	237	2 402	17 390	20 029
25. Cimahi	137	288	3 742	4 167
26. Tasikmalaya	5 990	6 487	4 679	17 156
27. Banjar	3 318	5 212	3 150	11 680
<b>Jawa Barat</b>	<b>929 094</b>	<b>1 839 320</b>	<b>817 074</b>	<b>3 585 488</b>

Sumber: Hasil Pengolahan SP Lahan Kabupaten/Kota  
 Source: Result of entry data Land Regency/City SP





**Tabel 5.1.11 Luas Panen, Hasil Per Hektar, dan Produksi Padi di Provinsi Jawa Barat, 2015**  
**Table** *Harvested Area, Yield Rate, and Production of Paddy in Jawa Barat Province, 2015*

Kabupaten/Kota Regency /City	Luas Panen/ Area Harvested (Ha)	Hasil Per Hektar/ Yield Rate (Kw/Ha)	Produksi/ Production (Ton)
(1)	(2)	(3)	(4)
<b>Kabupaten/Regency</b>			
01. Bogor	77 801	63.26	492 207
02. Sukabumi	145 696	57.84	842 654
03. Cianjur	143 363	59.41	851 649
04. Bandung	81 231	59.50	483 316
05. Garut	151 324	60.79	919 971
06. Tasikmalaya	122 571	68.78	843 095
07. Ciamis	67 200	59.91	402 620
08. Kuningan	58 533	60.65	355 015
09. Cirebon	76 509	57.96	443 468
10. Majalengka	99 737	61.28	611 223
11. Sumedang	73 381	59.09	433 576
12. Indramayu	197 210	65.62	1 294 158
13. Subang	165 879	61.97	1 028 009
14. Purwakarta	37 689	56.12	211 524
15. Karawang	184 770	64.33	1 188 633
16. Bekasi	83 001	53.96	447 869
17. Bandung Barat	35 866	57.31	205 562
18. Pangandaran	30 035	55.41	166 428
<b>Kota/City</b>			
19. Bogor	618	58.06	3 588
20. Sukabumi	3 727	65.66	24 473
21. Bandung	1 675	63.71	10 672
22. Cirebon	467	51.97	2 427
23. Bekasi	535	57.01	3 050
24. Depok	247	59.76	1 476
25. Cimahi	325	68.95	2 241
26. Tasikmalaya	12 060	54.58	65 827
27. Banjar	6 162	62.34	38 413
<b>Jawa Barat</b>	<b>1 857 612</b>	<b>61.22</b>	<b>11 373 144</b>

Sumber: Hasil Pengolahan SP Lahan Kabupaten/Kota  
 Source: Result of entry data Land Regency/City SP

**Tabel 5.1.12 Luas Panen, Produksi, dan Rata-Rata Padi Menurut Kabupaten/Kota di Provinsi Jawa Barat, 2015**  
**Table Harvested Area, Production, and Average of Paddy Production by Regency/City in Jawa Barat Province, 2015**

Kabupaten/Kota Regency/City	Padi Sawah/ Wet Land Paddy			Padi Ladang/ Dry Land Paddy		
	Luas Panen/ Area Harvested (Ha)	Produksi/ Production (Ton)	Rata-rata Produksi/ Yield Rate (Kw/Ha)	Luas Panen/ Area Harvested (Ha)	Produksi/ Production (Ton)	Rata-rata Produksi/ Yield Rate (Kw/Ha)
(1)	(2)	(3)	(4)	(5)	(6)	(7)
<b>Kabupaten/Regency</b>						
01. Bogor	77 088	488 926	63.42	713	3 281	46.02
02. Sukabumi	125 611	760 668	60.56	20 085	81 986	40.82
03. Cianjur	125 971	772 705	61.34	17 392	78 944	45.39
04. Bandung	78 345	472 912	60.36	2 886	10 404	36.05
05. Garut	120 789	749 960	62.09	30 535	170 011	55.68
06. Tasikmalaya	118 117	820 877	69.50	4 454	22 218	49.88
07. Ciamis	66 550	399 739	60.07	650	2 881	44.32
08. Kuningan	58 000	352 588	60.79	533	2 427	45.53
09. Cirebon	76 489	443 382	57.97	20	86	43.00
10. Majalengka	98 189	602 799	61.39	1 548	8 424	54.42
11. Sumedang	69 053	418 609	60.62	4 328	14 967	34.58
12. Indramayu	184 432	1 233 785	66.90	12 778	60 373	47.25
13. Subang	160 859	1 004 261	62.43	5 020	23 748	47.31
14. Purwakarta	35 827	201 953	56.37	1 862	9 571	51.40
15. Karawang	183 136	1 180 817	64.48	1 634	7 816	47.83
16. Bekasi	82 665	446 596	54.02	336	1 273	37.89
17. Bandung Barat	33 257	194 271	58.42	2 609	11 291	43.28
18. Pangandaran	28 475	159 627	56.06	1 560	6 801	43.60
<b>Kota/City</b>						
19. Bogor	618	3 588	58.06	0	0	0
20. Sukabumi	3 727	24 473	65.66	0	0	0
21. Bandung	1 675	10 672	63.71	0	0	0
22. Cirebon	461	2 406	52.19	6	21	35.00
23. Bekasi	535	3 050	57.01	0	0	0
24. Depok	247	1 476	59.76	0	0	0
25. Cimahi	305	2 159	70.79	20	82	41.00
26. Tasikmalaya	12 060	65 827	54.58	0	0	0
27. Banjar	6 139	38 312	62.41	23	101	43.91
<b>Jawa Barat</b>	<b>1 748 620</b>	<b>10 856 438</b>	<b>62.09</b>	<b>108 992</b>	<b>516 706</b>	<b>47.41</b>

Sumber: Hasil Pengolahan SP Lahan Kabupaten/Kota  
 Source: Result of entry data Land Regency/City SP

**Tabel 5.1.13 Luas Panen, Hasil Per Hektar, dan Produksi Palawija di Provinsi Jawa Barat, 2015**  
**Table** *Harvested Area, Yield Rate, and Production of Second Crops in Jawa Barat Province, 2015*

Kabupaten/Kota Regency/City	Jagung/Corn		Ubi Kayu/Cassava		Kedelai/ Soyabean	
	Luas Panen Harvested Area (Ha)	Produksi Production (Ha)	Luas Panen Harvested Area(Ha)	Produksi Production (Ton)	Luas Panen Harvested Area (Ton)	Produksi Production (Ton)
(1)	(2)	(3)	(4)	(5)	(6)	(7)
<b>Kabupaten/Regency</b>						
01 Bogor	9	40	5 319	132 519	0	0
02 Sukabumi	6 164	38 745	7 463	232 715	6 614	9 365
03 Cianjur	3 812	28 483	6 178	147 842	8 052	9 905
04 Bandung	6 634	33 079	5 493	89 553	435	760
05 Garut	69 460	576 661	25 635	629 404	13 045	21 433
06 Tasikmalaya	6 067	38 711	11 135	261 130	4 064	6 467
07 Ciamis	3 561	22 208	3 587	103 865	1 648	2 978
08 Kuningan	1 716	13 556	2 362	54 361	529	1 061
09 Cirebon	52	402	178	3 709	286	389
10 Majalengka	15 598	118 464	630	22 778	2 105	5 007
11 Sumedang	9 479	69 527	8 375	134 243	958	1 732
12 Indramayu	89	609	167	3 270	16 223	29 101
13 Subang	113	517	607	11 913	238	379
14 Purwakarta	833	4 520	3 294	73 317	123	211
15 Karawang	22	118	288	9 305	1 188	2 442
16 Bekasi	3	18	70	1 058	1	1
17 Bandung Barat	3 046	13 516	3 446	68 445	1 938	3 010
18 Pangandaran	61	209	264	4 504	2 264	3 868
<b>Kota/City</b>						
19 Bogor	16	103	172	2 329	0	0
20 Sukabumi	26	179	21	572	0	0
21 Bandung	0	0	38	612	0	0
22 Cirebon	1	2	4	47	0	0
23 Bekasi	33	106	42	496	1	1
24 Depok	0	0	51	1 387	0	0
25 Cimahi	0	0	43	703	0	0
26 Tasikmalaya	12	54	366	9 436	211	341
27 Banjar	21	106	60	711	249	487
<b>Jawa Barat</b>	<b>126 828</b>	<b>959 933</b>	<b>85 288</b>	<b>2 000 224</b>	<b>60 172</b>	<b>98 938</b>

**Lanjutan Tabel/Continued Table 5.1.13**

Kabupaten/Kota Regency/City	Kacang Hijau/ Small Green Pea		Kacang Tanah/ Peanuts		Ubi Jalar/ Sweet Potatoes	
	Luas Panen/ Harvested Area (Ha)	Produksi/ Production (Ton)	Luas Panen/ Harvested Area (Ha)	Produksi/ Production (Ton)	Luas Panen/ Harvested Area (Ha)	Produksi/ Production (Ton)
(1)	(8)	(9)	(10)	(11)	(12)	(13)
<b>Kabupaten/Regency</b>						
01 Bogor	13	14	887	1 445	3 340	72 144
02 Sukabumi	1 045	1132	4 901	12 222	893	14 665
03 Cianjur	316	339	10 056	17 239	906	12 708
04 Bandung	0	0	1 052	1 068	1 461	21 330
05 Garut	1 078	1326	16 798	32 553	6 366	98 444
06 Tasikmalaya	37	56	2 663	5 356	1 273	18 796
07 Ciamis	160	283	1 001	2 043	459	4 487
08 Kuningan	115	123	640	1 199	5 196	137 296
09 Cirebon	1 755	2886	58	107	401	11 699
10 Majalengka	1 076	1123	332	545	769	27 101
11 Sumedang	142	257	3 795	4 641	1 255	22 319
12 Indramayu	876	892	68	125	29	321
13 Subang	34	49	344	353	100	1 223
14 Purwakarta	163	220	406	618	399	5 276
15 Karawang	453	611	105	235	7	106
16 Bekasi	0	0	85	144	12	146
17 Bandung Barat	16	22	210	316	278	3 441
18 Pangandaran	320	349	177	285	83	872
<b>Kota/City</b>						
19 Bogor	0	0	29	41	134	2 019
20 Sukabumi	0	0	0	0	24	379
21 Bandung	0	0	12	14	26	254
22 Cirebon	3	3	2	2	2	18
23 Bekasi	0	0	5	8	17	150
24 Depok	0	0	34	34	6	44
25 Cimahi	0	0	16	25	36	400
26 Tasikmalaya	0	0	22	26	16	219
27 Banjar	5	6	63	75	26	319
<b>Jawa Barat</b>	<b>7 607</b>	<b>9691</b>	<b>43 761</b>	<b>80 719</b>	<b>23 514</b>	<b>456 176</b>

Sumber: Hasil Pengolahan SP Lahan Kabupaten/Kota  
Source: Result of entry data Land Regency/City SP

**Tabel 5.1.14 Daftar Alokasi Bantuan Alsintan Pra Panen Program Penyediaan dan Pengembangan Sarana dan Prasarana Pertanian, 2017**

*List of Allocations of assistance for Alsintan Pre Harvest Program for Sarana Provision and Development Agricultural Facilities and Infrastructure, 2017*

Kabupaten/Kota Regency/City	Jenis Alsintan (Unit)						
	TR-2		PA		RT	CLTV	HS
	6,5 PK	8,5PK	3 Inc	4 Inc			
(1)	(2)	(3)	(4)	(5)	(6)	(7)	(8)
<b>Kabupaten/Regency</b>							
01 Bogor	23	26	20	0	0	2	77
02 Sukabumi	38	30	11	37	0	3	119
03 Cianjur	35	10	15	0	2	0	80
04 Garut	60	15	25	0	0	2	131
05 Tasikmalaya	54	0	32	0	0	0	120
06 Ciamis	59	0	35	0	0	0	64
07 Bandung	0	25	20	0	0	2	72
08 Subang	30	20	10	20	0	0	142
09 Purwakarta	19	5	15	0	2	0	30
10 Karawang	0	20	49	10	12	0	189
11 Bekasi	20	0	46	0	0	0	100
12 Sumedang	40	10	22	0	0	3	67
13 Majalengka	20	40	44	0	3	0	77
14 Kuningan	50	0	40	0	10	3	53
15 Indramayu	20	24	8	20	18	2	219
16 Cirebon	7	60	20	20	2	2	80
17 Bandung Barat	30	15	12	6	10	2	47
18 Pangandaran	20	15	12	0	2	2	30
<b>Kota/City</b>							
19 Bekasi	1	0	7	0	0	0	6
20 Bogor	3	0	5	0	0	0	10
21 Tasikmalaya	12	0	10	0	0	0	12
22 Banjar	0	6	0	10	0	0	4
23 Bandung	5	0	10	0	2	0	10
24 Cimahi	2	0	2	0	0	0	0
<b>Jawa Barat</b>	<b>548</b>	<b>321</b>	<b>470</b>	<b>123</b>	<b>63</b>	<b>23</b>	<b>1739</b>

**Lanjutan Tabel/Continued Table 5.1.14**

<b>Kabupaten/Kota Regency/City</b>	<b>Vertical Dryer Jagung</b>	<b>Corn Sheller</b>	<b>Power Thresher Multiguna</b>	<b>Rice Mailing Unit</b>	<b>Power Tresher</b>
(1)	(6)	(7)	(8)	(9)	
<b>Kabupaten/Regency</b>					
01. Bogor	0	13	9	8	78
02. Sukabumi	0	141	47	8	166
03. Cianjur	0	55	70	4	44
004. Bandung	0	67	18	13	131
05. Garut	5	161	41	6	75
06. Tasikmalaya	1	101	152	7	101
07. Ciamis	2	48	18	7	245
08. Kuningan	0	12	5	1	147
09. Cirebon	0	2	13	6	357
10. Majalengka	3	72	21	8	574
11. Sumedang	3	63	70	8	51
12. Indramayu	0	43	382	12	765
13. Subang	0	50	48	8	328
14. Purwakarta	0	38	10	6	47
15. Karawang	0	4	5	12	638
16. Bekasi	0	0	8	0	142
17. Bandung Barat	0	40	18	6	78
18. Pangandaran	1	9	63	2	21
<b>Kota/City</b>					
19 Bogor	0	0	0	0	0
20 Sukabumi	0	0	0	1	4
21 Bandung	0	0	0	1	0
22 Cirebon	0	0	0	2	18
23 Bekasi	0	0	0	0	0
24 Depok	0	0	0	0	0
25 Cimahi	0	0	0	0	0
26 Tasikmalaya	0	4	5	4	32
27 Banjar	0	0	5	0	57
<b>Jawa Barat</b>	<b>15</b>	<b>923</b>	<b>1008</b>	<b>130</b>	<b>4099</b>

Sumber: Dinas Pertanian Tanaman Pangan Provinsi Jawa Barat  
 Source: Agricultural Service for Food Crops of Jawa Barat

## 5.2 HORTIKULTURA/HORTICULTURE

**Tabel 5.2.1 Luas Panen Tanaman Sayuran Menurut Kabupaten/Kota dan Jenis Sayuran di Provinsi Jawa Barat, 2017**  
**Harvested Area of Vegetables by Regency/City and Kind of Plant in Jawa Barat Province, 2017**

Kabupaten/Kota Regency/City	Bawang Merah Shallot	Cabai Chilli	Kentang Potato	Kubis Cabbage	Petai Chinese Cabbage
(1)	(2)	(3)	(4)	(5)	(6)
<b>Kabupaten/Regency</b>					
01. Bogor	5,00	485,00	15,00	30,00	858,00
02. Sukabumi	110,00	1 245,00	8,00	278,00	1 605,00
03. Cianjur	13,00	2 938,00	1,00	804,00	829,00
04. Bandung	4 278,00	2 258,00	4 377,00	4 215,00	4 108,00
05. Garut	3 651,00	8 155,00	7 928,00	6 279,00	4 047,00
06. Tasikmalaya	10,00	2 003,00	0,00	161,00	168,00
07. Ciamis	0,00	429,00	0,00	15,00	47,00
08. Kuningan	360,00	172,00	2,00	128,00	160,00
09. Cirebon	4 141,00	638,00	0,00	0,00	0,00
10. Majalengka	3 148,00	959,00	150,00	169,00	193,00
11. Sumedang	42,00	515,00	95,00	396,00	171,00
12. Indramayu	349,00	350,00	0,00	0,00	57,00
13. Subang	19,00	369,00	0,00	117,00	75,00
14. Purwakarta	0,00	238,00	0,00	5,00	57,00
15. Karawang	1,00	9,00	0,00	0,00	55,00
16. Bekasi	1,00	22,00	0,00	0,00	56,00
17. Bandung Barat	10,00	676,00	61,00	268,00	257,00
18. Pangandaran	2,00	19,00	0,00	0,00	0,00
<b>Kota/City</b>					
19. Bogor	0,00	20,00	0,00	0,00	52,00
20. Sukabumi	0,00	12,00	0,00	0,00	117,00
21. Bandung	0,00	6,00	0,00	2,00	11,00
22. Cirebon	6,00	0,00	0,00	0,00	0,00
23. Bekasi	0,00	6,00	0,00	0,00	319,00
24. Depok	0,00	0,00	0,00	0,00	0,00
25. Cimahi	0,00	1,00	0,00	0,00	58,00
26. Tasikmalaya	0,00	63,00	0,00	0,00	15,00
27. Banjar	0,00	10,00	0,00	0,00	33,00
<b>Jawa Barat</b>	<b>16 146,00</b>	<b>21 598,00</b>	<b>12 637,00</b>	<b>12 867,00</b>	<b>13 348,00</b>

Sumber/Source: Dinas pertanian melalui survei pertanian hortikultura/ Agriculture departement through Agriculture survey for horticulture

**Tabel 5.2.2** **Produksi Tanaman Sayuran Menurut Kabupaten/Kota dan Jenis Sayuran di Provinsi Jawa Barat, 2017**  
**Table** **Production of Vegetables by Regency/City and Kind of Plant in Jawa Barat Province, 2017**

<b>Kabupaten/Kota</b> <i>Regency/City</i>	<b>Bawang Merah</b> <i>Shallot</i>	<b>Cabai</b> <i>Chilli</i>	<b>Kentang</b> <i>Potato</i>	<b>Kubis</b> <i>Cabbage</i>	<b>Petsai</b> <i>Chinese Cabbage</i>
(1)	(2)	(3)	(4)	(5)	(6)
<b>Kabupaten/Regency</b>					
01. Bogor	450	36.862	309	3.294	42.783
02. Sukabumi	11.690	119.556	560	64.234	181.066
03. Cianjur	1.330	443.943	25	131.111	99.335
04. Bandung	468.300	405.328	919.675	956.893	868.495
05. Garut	353.849	1.023.851	1.790.306	1.579.022	785.655
06. Tasikmalaya	264	200.268	-	10.904	9.480
07. Ciamis	-	36.004	-	2.651	4.061
08. Kuningan	35.828	13.085	397	25.443	27.282
09. Cirebon	383.740	55.499	-	-	-
10. Majalengka	377.053	124.517	26.071	32.526	30.540
11. Sumedang	3.280	51.174	18.924	68.211	16.934
12. Indramayu	28.966	23.912	-	-	5.032
13. Subang	2.575	74.525	-	4.973	3.370
14. Purwakarta	-	46.822	-	338	7.342
15. Karawang	2	30	-	-	690
16. Bekasi	50	447	-	-	6.674
17. Bandung Barat	745	77.092	15.600	35.798	27.015
18. Pangandaran	80	818	-	-	-
<b>Kota/City</b>					
19. Bogor	-	3.250	-	-	6.260
20. Sukabumi	-	2.005	-	-	13.812
21. Bandung	-	12	-	10	23
22. Cirebon	450	-	-	-	-
23. Bekasi	-	173	-	-	23.561
24. Depok	-	-	-	-	-
25. Cimahi	-	30	-	-	793
26. Tasikmalaya	-	3.199	-	-	470
27. Banjar	-	710	-	-	1.071
<b>Jawa Barat</b>	<b>1.668.652</b>	<b>2.743.112</b>	<b>2.771.867</b>	<b>2.915.408</b>	<b>2.161.744</b>

Sumber/Source: Dinas pertanian melalui survei pertanian hortikultura/ *Agriculture departement through Agriculture survey for horticulture*



**Tabel 5.2.3** **Produksi Buah-buahan Menurut Kabupaten/Kota dan Jenis Buah di Provinsi Jawa Barat, 2017**  
**Table** **Production of Fruits by Regency/City and Kind of Fruit in Jawa Barat Province, 2017**

Kabupaten/Kota Regency/City	Mangga Mango	Durian	Jeruk Orange	Pisang Banana	Pepaya Papaya	Nanas Pine- apple
(1)	(2)	(3)	(4)	(5)	(6)	(7)
<b>Kabupaten/Regency</b>						
01. Bogor	28.497	66.520	979	445.663	72.227	70.745
02. Sukabumi	96.090	61.338	4.966	1.133.741	123.851	1.670
03. Cianjur	156.568	60.411	8.632	1.598.373	32.905	849
04. Bandung	45.407	16.828	27.341	101.144	5.935	34
05. Garut	123.301	21.483	94.017	1.013.767	73.222	337
06. Tasikmalaya	19.683	97.004	7.211	1.212.546	76.755	1.852
07. Ciamis	14.202	11.444	3.306	1.685.954	136.801	2.080
08. Kuningan	298.218	49.087	1.581	218.510	16.662	40
09. Cirebon	391.522	5.621	571	128.784	20.911	7
10. Majalengka	600.638	51.506	17.857	387.597	19.150	431
11. Sumedang	283.845	37.794	3.637	777.139	14.761	320
12. Indramayu	774.736	-	1.703	67.048	11.328	-
13. Subang	95.475	92.110	9.812	640.832	15.929	2.387.117
14. Purwakarta	32.063	11.836	2.007	1.206.140	5.313	638
15. Karawang	211.346	13.562	14.854	128.111	39.790	139
16. Bekasi	27.440	718	60	117.536	2.052	9
17. Bandung Barat	15.118	15.627	40.448	124.526	26.253	202
18. Pangandaran	334	22.994	5.770	139.194	4.737	405
<b>Kota/City</b>						
19. Bogor	11.153	18.238	659	10.744	8.534	79
20. Sukabumi	185	323	104	25	1.221	-
21. Bandung	85	-	5	173	10	-
22. Cirebon	4.618	-	14	562	261	-
23. Bekasi	13.204	2.537	70	9.367	26.004	-
24. Depok	1.529	1.016	-	2.976	8.616	-
25. Cimahi	39	22	9	992	170	-
26. Tasikmalaya	3.798	375	30	3.188	2.435	7
27. Banjar	5.478	4.742	295	132.031	105.552	14
<b>Jawa Barat</b>	<b>3.254.572</b>	<b>663.136</b>	<b>245.938</b>	<b>11.286.663</b>	<b>851.385</b>	<b>2.466.975</b>

Sumber/Source: Dinas pertanian melalui survei pertanian hortikultura/ Agriculture departement through Agriculture survey for horticulture

**Tabel 5.2.4 Luas Panen Tanaman Sayuran Menurut Jenis di Provinsi Jawa Barat, 2017**  
**Table Area Harversed of Vegetables by Kind in Jawa Barat Province, 2017**

Kabupaten/Kota Regency/City	Bawang Daun/ Scallion (Ha)	Bawang Merah/ Red Onion (Ha)	Kentang/ Potatoes (Ha)	Kubis/ Cabbage (Ha)	Lobak/ Chinese Radish (Ha)	Petsai Sawi/ Mustard Greens (Ha)
(1)	(2)	(3)	(4)	(5)	(6)	(7)
<b>Kabupaten/Regency</b>						
01 Bogor	344	5	15	30	-	858
02 Sukabumi	507	110	8	278	-	1.605
03 Cianjur	1.900	13	1	804	155	829
04 Bandung	4.637	4.278	4.377	4.215	510	4.108
05 Garut	3.140	3.651	7.928	6.279	-	4.047
06 Tasikmalaya	284	10	-	161	-	168
07 Ciamis	201	-	-	15	-	47
08 Kuningan	637	360	2	128	13	160
09 Cirebon	-	4.141	-	-	-	-
10 Majalengka	517	3.148	150	169	-	193
11 Sumedang	193	42	95	396	-	171
12 Indramayu	-	349	-	-	-	57
13 Subang	109	19	-	117	-	75
14 Purwakarta	103	-	-	5	-	57
15 Karawang	-	1	-	-	2	55
16 Bekasi	-	1	-	-	-	56
17 Bandung Barat	285	10	61	268	44	257
18 Pangandaran	5	2	-	-	-	-
<b>Kota/City</b>						
19 Bogor	-	-	-	-	-	52
20 Sukabumi	-	-	-	-	-	117
21 Bandung	12	-	-	2	1	11
22 Cirebon	-	6	-	-	-	-
23 Bekasi	-	-	-	-	-	319
24 Depok	-	-	-	-	-	-
25 Cimahi	30	-	-	-	-	58
26 Tasikmalaya	-	-	-	-	-	15
27 Banjar	2	-	-	-	-	33
<b>Jawa Barat</b>	<b>12.906</b>	<b>16.146</b>	<b>12.637</b>	<b>12.867</b>	<b>725</b>	<b>13.348</b>

Lanjutan Tabel/*Continued Table 5.2.4*

Kabupaten/Kota <i>Regency/City</i>	Kacang Panjang/ <i>Yard long Beans (Ha)</i>	Wortel/ <i>Carrot (Ha)</i>	Buncis/ <i>French Beans (Ha)</i>	Bayam/ <i>Spinach (Ha)</i>	Ketimun/ <i>Cucumber (Ha)</i>	Cabe Besar/ <i>Chili (Ha)</i>
(1)	(8)	(9)	(10)	(11)	(12)	(13)
<b>Kabupaten/Regency</b>						
01 Bogor	1.106	188	390	1.418	1.035	485
02 Sukabumi	808	169	606	20	958	1.245
03 Cianjur	563	2.447	869	61	473	2.938
04 Bandung	163	2.545	646	166	467	2.258
05 Garut	1.259	2.100	1.241	220	1.324	8.155
06 Tasikmalaya	425	-	394	122	596	2.003
07 Ciamis	165	-	92	113	174	429
08 Kuningan	9	32	11	-	33	172
09 Cirebon	57	-	-	-	118	638
10 Majalengka	105	18	2	5	242	959
11 Sumedang	169	4	39	-	253	515
12 Indramayu	420	-	-	1	264	350
13 Subang	598	-	199	35	562	369
14 Purwakarta	439	-	86	141	461	238
15 Karawang	406	-	-	12	460	9
16 Bekasi	232	-	-	553	376	22
17 Bandung Barat	335	68	336	96	336	676
18 Pangandaran	24	-	3	11	23	19
<b>Kota/City</b>						
19 Bogor	55	-	25	82	51	20
20 Sukabumi	39	-	3	-	26	12
21 Bandung	4	-	-	7	6	6
22 Cirebon	-	-	-	24	2	-
23 Bekasi	8	-	-	640	10	6
24 Depok	22	-	-	192	13	-
25 Cimahi	6	-	-	46	1	1
26 Tasikmalaya	11	-	12	12	37	63
27 Banjar	32	-	-	53	54	10
<b>Jawa Barat</b>	<b>7.460</b>	<b>7.571</b>	<b>4.954</b>	<b>4.030</b>	<b>8.355</b>	<b>21.598</b>

**Lanjutan Tabel/Continued Table 5.2.4**

Kabupaten/Kota Regency/City	Tomat/ Tomatoes (Ha)	Terung/ Eggplant (Ha)	Labu Siam/ Pumpkin Chajota (Ha)	Kangkung/ Swamp Cabbage (Ha)	Bawang Putih/ Garlic (Ha)	Kembang Kol/ Cauli Flower (Ha)
(1)	(14)	(15)	(16)	(17)	(18)	(19)
<b>Kabupaten/Regency</b>						
01. Bogor	272	499	26	1.522	-	46
02. Sukabumi	663	493	71	36	-	147
03. Cianjur	855	462	143	97	-	419
04. Bandung	1.279	208	395	234	115	418
05. Garut	5.056	1.044	638	404	-	552
06. Tasikmalaya	448	231	9	185	-	-
07. Ciamis	98	69	16	151	-	-
08. Kuningan	152	2	-	4	-	9
09. Cirebon	2	122	-	5	-	-
10. Majalengka	134	59	52	5	-	13
11. Sumedang	211	69	25	22	-	6
12. Indramayu	54	253	-	101	-	5
13. Subang	349	171	39	89	-	222
14. Purwakarta	106	168	26	197	-	7
15. Karawang	-	216	-	79	-	255
16. Bekasi	-	80	3	645	-	64
17. Bandung Barat	435	165	407	102	-	187
18. Pangandaran	4	15	-	31	-	-
<b>Kota/City</b>						
19. Bogor	30	26	3	62	-	-
20. Sukabumi	4	6	-	29	-	-
21. Bandung	1	-	-	19	-	6
22. Cirebon	-	1	-	48	-	-
23. Bekasi	-	7	-	645	-	-
24. Depok	-	23	-	216	-	-
25. Cimahi	3	1	32	61	-	-
26. Tasikmalaya	-	7	-	10	-	-
27. Banjar	15	12	-	64	-	-
<b>Jawa Barat</b>	<b>10.171</b>	<b>4.409</b>	<b>1.885</b>	<b>5.063</b>	<b>115</b>	<b>2.356</b>

Lanjutan Tabel/*Continued Table 5.2.4*

Kabupaten/Kota <i>Regency/City</i>	Cabe Rawit <i>Hot Chili</i> (Ha)	Blewah (Ha)	Jamur <i>Fungi</i> (m <sup>2</sup> )	Melinjo <i>Melinjo</i> (Pohon)	Petai <i>Petai</i> (Petai)	Kacang Merah <i>KidneyBeans</i>
(1)	(20)	(21)	(22)	(23)	(24)	(25)
<b>Kabupaten/Regency</b>						
01. Bogor	301	-	383.230	23.160	82.915	104
02. Sukabumi	870	-	17.835	4.546	25.494	149
03. Cianjur	1.334	-	55.701	18.484	41.249	179
04. Bandung	1.095	-	93.050	12.874	29.555	917
05. Garut	4.509	-	3.935	9.973	51.689	4.452
06. Tasikmalaya	541	-	30.234	26.177	58.543	44
07. Ciamis	171	-	33.880	9.607	34.739	16
08. Kuningan	305	-	20.255	134.089	53.584	-
09. Cirebon	20	-	8.246	21.431	4.938	-
10. Majalengka	639	-	65.044	202.629	148.868	63
11. Sumedang	333	-	15.230	20.445	57.972	1.812
12. Indramayu	152	82	5.575	8.104	8.649	-
13. Subang	249	-	653.320	5.882	13.566	-
14. Purwakarta	250	-	4.780	22.620	40.412	-
15. Karawang	48	-	926.880	22.500	54.948	-
16. Bekasi	8	10	33.972	23.803	3.571	-
17. Bandung Barat	510	-	349.205	10.399	1.851	114
18. Pangandaran	36	-	4.100	386	9.672	2
<b>Kota/City</b>						
19. Bogor	40	-	6.890	1.004	1.585	2
20. Sukabumi	-	-	1.890	179	254	-
21. Bandung	20	-	-	-	-	8
22. Cirebon	-	-	-	290	12	-
23. Bekasi	22	1	390.701	9.746	667	-
24. Depok	-	-	2.425	693	-	-
25. Cimahi	4	-	63.600	17	900	-
26. Tasikmalaya	16	-	1.872	422	1.021	-
27. Banjar	26	-	2.450	75	517	-
<b>Jawa Barat</b>	<b>11.499</b>	<b>93</b>	<b>3.174.300</b>	<b>462.471</b>	<b>649.687</b>	<b>7.862</b>

Sumber: Badan Pusat Statistik Provinsi Jawa Barat  
Source: BPS-Statistics of Jawa Barat

**Tabel 5.2.5** **Produksi Tanaman Sayuran Menurut Jenis di Provinsi Jawa Barat, 2017**  
**Table** **Production of Vegetables by Kind in Jawa Barat Province, 2017**

Kabupaten/Kota Regency/City	Bawang Daun/ Scallion (Kw)	Bawang Merah/ Red Onion (Kw)	Kentang/ Potatoes (Kw)	Kubis/ Cabbage (Kw)	Lobak/ Chinese Radish (Kw)	Petsai Sawi/ Mustard Greens (Kw)
(1)	(2)	(3)	(4)	(5)	(6)	(7)
<b>Kabupaten/Regency</b>						
01. Bogor	27.613	450	309	3.294	-	181.066
02. Sukabumi	46.010	11.690	560	64.234	-	99.335
03. Cianjur	260.773	1.330	25	131.111	34.830	868.495
04. Bandung	644.684	468.300	919.675	956.893	115.248	785.655
05. Garut	459.807	353.849	1.790.306	1.579.022	-	9.480
06. Tasikmalaya	14.263	264	-	10.904	-	4.061
07. Ciamis	16.423	-	-	2.651	-	27.282
08. Kuningan	91.509	35.828	397	25.443	1.820	-
09. Cirebon	-	383.740	-	-	-	30.540
10. Majalengka	76.472	377.053	26.071	32.526	-	16.934
11. Sumedang	16.687	3.280	18.924	68.211	-	5.032
12. Indramayu	-	28.966	-	-	-	3.370
13. Subang	4.950	2.575	-	4.973	-	7.342
14. Purwakarta	9.023	-	-	338	-	690
15. Karawang	-	2	-	-	500	6.674
16. Bekasi	-	50	-	-	-	27.015
17. Bandung Barat	23.021	745	15.600	35.798	5.645	-
18. Pangandaran	144	80	-	-	-	-
<b>Kota/City</b>						
19. Bogor	-	-	-	-	-	6.260
20. Sukabumi	-	-	-	-	-	13.812
21. Bandung	38	-	-	10	1	23
22. Cirebon	-	450	-	-	-	-
23. Bekasi	-	-	-	-	-	23.561
24. Depok	-	-	-	-	-	-
25. Cimahi	300	-	-	-	-	793
26. Tasikmalaya	-	-	-	-	-	470
27. Banjar	95	-	-	-	-	1.071
<b>Jawa Barat</b>	<b>1.691.812</b>	<b>1.668.652</b>	<b>2.771.867</b>	<b>2.915.408</b>	<b>158.044</b>	<b>2.118.961</b>

Lanjutan Tabel/*Continued Table 5.2.5*

Kabupaten/Kota <i>Regency/City</i>	Kacang Panjang/ <i>Yard long Beans (Kw)</i>	Wortel/ <i>Carrot (Kw)</i>	Buncis <i>French/ Beans (Kw)</i>	Bayam/ <i>Spinach (Kw)</i>	Ketimun/ <i>Cucumber (Kw)</i>	Cabe Besar/ <i>Chili (Kw)</i>
(1)	(8)	(9)	(10)	(11)	(12)	(13)
<b>Kabupaten/Regency</b>						
01. Bogor	94.656	26.734	45.493	120.806	133.907	36.862
02. Sukabumi	124.116	29.538	95.836	1.530	162.937	119.556
03. Cianjur	91.685	429.981	178.487	1.410	86.172	443.943
04. Bandung	36.035	543.202	182.653	21.620	154.846	405.328
05. Garut	157.914	429.503	191.206	20.444	206.465	1.023.851
06. Tasikmalaya	31.032	-	16.670	4.300	43.677	200.268
07. Ciamis	10.293	-	6.385	4.527	14.150	36.004
08. Kuningan	865	5.949	2.191	-	3.841	13.085
09. Cirebon	4.185	-	-	-	9.735	55.499
10. Majalengka	13.489	3.045	192	556	42.911	124.517
11. Sumedang	17.417	450	3.079	-	40.129	51.174
12. Indramayu	29.122	-	-	35	19.952	23.912
13. Subang	79.205	-	37.408	1.558	128.474	74.525
14. Purwakarta	69.000	-	14.494	10.914	70.757	46.822
15. Karawang	35.996	-	-	418	56.362	30
16. Bekasi	17.962	-	-	17.238	43.430	447
17. Bandung Barat	36.121	7.125	44.836	5.682	51.331	77.092
18. Pangandaran	1.725	-	240	240	1.745	818
<b>Kota/City</b>						
19. Bogor	8.502	-	3.150	3.503	9.792	3.250
20. Sukabumi	8.033	-	580	-	5.488	2.005
21. Bandung	8	-	-	17	88	12
22. Cirebon	-	-	-	65	75	-
23. Bekasi	115	-	-	38.322	400	173
24. Depok	970	-	-	4.684	1.168	-
25. Cimahi	170	-	-	184	40	30
26. Tasikmalaya	580	-	640	440	3.299	3.199
27. Banjar	2.821	-	-	2.409	6.477	710
<b>Jawa Barat</b>	<b>872.017</b>	<b>1.475.527</b>	<b>823.540</b>	<b>260.902</b>	<b>1.297.648</b>	<b>2.743.112</b>

**Lanjutan Tabel/Continued Table 5.2.5**

Kabupaten/Kota Regency/City	Tomat/ Tomatoes (Kw)	Terung/ Eggplant (Kw)	Labu Siam/ Pumpkin Chajota (Kw)	Kangkung/ Swamp Cabbage (Kw)	Bawang Putih/ Garlic (Kw)	Kembang Kol/ Cauli Flower (Kw)
(1)	(14)	(15)	(16)	(17)	(18)	(19)
<b>Kabupaten/Regency</b>						
01. Bogor	40.816	104.251	11.040	184.524	-	1.957
02. Sukabumi	171.821	91.671	19.898	3.489	-	28.087
03. Cianjur	315.514	127.625	82.873	4.060	-	49.825
04. Bandung	643.271	60.201	670.169	53.795	13.496	84.034
05. Garut	1.381.369	228.289	253.359	52.857	-	86.882
06. Tasikmalaya	36.142	21.124	663	9.794	-	-
07. Ciamis	8.758	5.276	2.750	11.449	-	-
08. Kuningan	29.682	521	-	648	-	1.710
09. Cirebon	200	10.431	-	380	-	-
10. Majalengka	28.903	14.919	8.363	485	-	1.823
11. Sumedang	22.747	7.049	2.802	2.621	-	1.106
12. Indramayu	4.301	23.800	-	7.025	-	299
13. Subang	152.480	31.563	8.152	8.749	-	17.617
14. Purwakarta	22.269	37.620	6.770	25.527	-	420
15. Karawang	-	12.659	-	3.137	-	5.492
16. Bekasi	-	3.216	100	43.210	-	3.746
17. Bandung Barat	81.327	26.910	138.908	13.246	-	24.860
18. Pangandaran	125	598	-	1.052	-	-
<b>Kota/City</b>						
19. Bogor	11.163	8.520	1.820	8.144	-	-
20. Sukabumi	775	534	-	17.345	-	-
21. Bandung	4	-	-	82	-	12
22. Cirebon	-	10	-	212	-	-
23. Bekasi	-	55	-	40.450	-	-
24. Depok	-	3.662	-	13.933	-	-
25. Cimahi	66	200	2.532	3.655	-	-
26. Tasikmalaya	-	575	-	350	-	-
27. Banjar	1.480	1.410	-	3.612	-	-
<b>Jawa Barat</b>	<b>2.953.213</b>	<b>822.689</b>	<b>1.210.199</b>	<b>513.831</b>	<b>13.496</b>	<b>307.870</b>



Lanjutan Tabel/*Continued Table 5.2.5*

Kabupaten/Kota <i>Regency/City</i>	Cabe Rawit/ <i>Hot Chili</i> (Kw)	Blewah/ <i>Cantaloupe</i> (Kw)	Jamur/ <i>Mushroom</i> (Kg)	Melinjo (Pohon)/ <i>Melinjo</i> (Tree)	Petai (Pohon/ Tree)	Kacang Merah/ <i>Kidney</i> Beans
(1)	(20)	(21)	(22)	(23)	(24)	(25)
<b>Kabupaten/Regency</b>						
01 Bogor	13.829	-	2.127.863	13.898	56.280	4.751
02 Sukabumi	88.550	-	137.410	2.229	17.290	13.439
03 Cianjur	180.482	-	296.507	13.327	38.546	3.031
04 Bandung	175.402	-	1.195.565	4.875	16.259	93.139
05 Garut	512.802	-	31.325	7.410	38.933	382.302
06 Tasikmalaya	39.889	-	136.469	7.757	39.475	1.187
07 Ciamis	8.750	-	194.085	3.140	19.683	446
08 Kuningan	28.160	-	350.410	31.986	34.561	-
09 Cirebon	1.666	-	93.256	14.932	4.857	-
10 Majalengka	75.080	-	811.208	138.762	88.373	1.079
11 Sumedang	34.732	-	64.813	11.091	48.658	35.711
12 Indramayu	10.966	22.670	20.842	4.430	4.988	-
13 Subang	36.982	-	2.963.866	2.860	10.352	-
14 Purwakarta	53.842	-	25.493	15.402	49.184	-
15 Karawang	836	-	6.119.658	8.102	26.338	-
16 Bekasi	1.006	80	543.208	19.271	2.732	-
17 Bandung Barat	73.859	-	1.864.419	6.450	1.886	2.584
18 Pangandaran	1.809	-	9.650	86	3.713	50
<b>Kota/City</b>						
19 Bogor	6.930	-	101.425	308	2.353	180
20 Sukabumi	-	-	5.670	50	39	-
21 Bandung	46	-	-	-	-	8
22 Cirebon	-	-	-	83	3	-
23 Bekasi	240	6	713.426	6.148	943	-
24 Depok	-	-	5.645	513	-	-
25 Cimahi	765	-	284.100	17	1.135	-
26 Tasikmalaya	712	-	8.470	107	467	-
27 Banjar	1.760	-	8.775	16	407	-
<b>Jawa Barat</b>	<b>1.349.095</b>	<b>22.756</b>	<b>18.113.558</b>	<b>313.250</b>	<b>507.455</b>	<b>537.907</b>

Sumber: Badan Pusat Statistik Provinsi Jawa Barat  
Source: BPS-Statistics of Jawa Barat

**Tabel 5.2.6 Produksi Buah-Buahan Menurut Jenis di Provinsi Jawa Barat, 2017**  
**Table**  
**Number of Fruits Production by Kind in Jawa Barat Province, 2017**

Kabupaten/Kota Regency/City	Alpukat/ Alvocado (Kw)	Jeruk besar/ Big Orange (Kw)	Durian/ Durian (Kw)	Duku/ Lazons (Kw)	Jambu Biji/ Guava (Kw)
(1)	(2)	(3)	(4)	(5)	(6)
<b>Kabupaten/Regency</b>					
01 Bogor	21.022	720	66.520	6.068	57.065
02 Sukabumi	30.710	2.356	61.338	683	30.215
03 Cianjur	53.322	3.263	60.411	2.732	47.508
04 Bandung	128.402	3.813	16.828	285	38.650
05 Garut	304.511	1.611	21.483	100	21.479
06 Tasikmalaya	30.198	2.490	97.004	1.517	12.637
07 Ciamis	13.785	2.891	11.444	708	10.012
08 Kuningan	8.783	470	49.087	2.878	28.903
09 Cirebon	1.188	90	5.621	185	20.585
10 Majalengka	125.475	408	51.506	428	53.712
11 Sumedang	48.271	4.251	37.794	495	6.626
12 Indramayu	18	1	-	-	11.303
13 Subang	6.875	367	92.110	1.278	7.533
14 Purwakarta	2.360	752	11.836	275	6.770
15 Karawang	1.449	78	13.562	-	28.187
16 Bekasi	254	2	718	16.630	5.106
17 Bandung Barat	36.399	3.562	15.627	846	23.217
18 Pangandaran	1.856	84	22.994	7	480
<b>Kota/City</b>					
19 Bogor	9.722	1.171	18.238	1.405	12.001
20 Sukabumi	219	-	323	-	18
21 Bandung	-	-	-	-	12
22 Cirebon	-	-	-	-	34
23 Bekasi	616	150	2.537	421	5.067
24 Depok	389	-	1.016	113	14.114
25 Cimahi	94	4	22	-	173
26 Tasikmalaya	383	-	375	-	240
27 Banjar	326	327	4.742	-	811
<b>Jawa Barat</b>	<b>826.627</b>	<b>28.861</b>	<b>663.136</b>	<b>37.054</b>	<b>442.458</b>

Sumber: Badan Pusat Statistik Provinsi Jawa Barat  
 Source: BPS-Statistics of Jawa Barat

Lanjutan Tabel/*Continued Table* 5.2.6

Kabupaten/Kota Regency/City	Mangga/ Mango (Kw)	Nanas/ Pineapple (Kw)	Pepaya/ Papaya (Kw)	Pisang/ Banana (Kw)	Rambutan/ Rambutan (Kw)
(1)	(7)	(8)	(9)	(10)	(11)
<b>Kabupaten/Regency</b>					
01 Bogor	28.497	70.745	72.227	445.663	63.760
02 Sukabumi	96.090	1.670	123.851	1.133.741	12.212
03 Cianjur	156.568	849	32.905	1.598.373	26.851
04 Bandung	45.407	34	5.935	101.144	9.109
05 Garut	123.301	337	73.222	1.013.767	7.020
06 Tasikmalaya	19.683	1.852	76.755	1.212.546	44.605
07 Ciamis	14.202	2.080	136.801	1.685.954	13.494
08 Kuningan	298.218	40	16.662	218.510	34.458
09 Cirebon	391.522	7	20.911	128.784	5.883
10 Majalengka	600.638	431	19.150	387.597	27.292
11 Sumedang	283.845	320	14.761	777.139	46.187
12 Indramayu	774.736	-	11.328	67.048	491
13 Subang	95.475	2.387.117	15.929	640.832	51.678
14 Purwakarta	32.063	638	5.313	1.206.140	105.426
15 Karawang	211.346	139	39.790	128.111	37.841
16 Bekasi	27.440	9	2.052	117.536	38.156
17 Bandung Barat	15.118	202	26.253	124.526	26.369
18 Pangandaran	334	405	4.737	139.194	123
<b>Kota/City</b>					
19 Bogor	11.153	79	8.534	10.744	14.291
20 Sukabumi	185	-	1.221	25	37
21 Bandung	85	-	10	173	-
22 Cirebon	4.618	-	261	562	-
23 Bekasi	13.204	-	26.004	9.367	5.026
24 Depok	1.529	-	8.616	2.976	4.104
25 Cimahi	39	-	170	992	-
26 Tasikmalaya	3.798	7	2.435	3.188	-
27 Banjar	5.478	14	105.552	132.031	1.108
<b>Jawa Barat</b>	<b>3.254.572</b>	<b>2.466.975</b>	<b>851.385</b>	<b>11.286.663</b>	<b>575.521</b>

**Lanjutan Tabel/Continued Table 5.2.6**

<b>Kabupaten/Kota Regency/City</b>	<b>Salak/ Zalaka (Kw)</b>	<b>Sawo/ Sapodillas (Kw)</b>	<b>Sirsak/ Soursop (Kw)</b>	<b>Belimbing/ Starfruit (Kw)</b>	<b>Nangka/ Jack Fruit (Kw)</b>
(1)	(12)	(13)	(14)	(15)	(16)
<b>Kabupaten/Regency</b>					
01 Bogor	6.793	2.931	3.407	9.680	65.839
02 Sukabumi	780	9.660	7.412	2.609	42.192
03 Cianjur	7.143	15.187	26.406	3.129	62.442
04 Bandung	335	5.392	1.899	3.705	26.902
05 Garut	68	3.234	18.304	3.443	27.974
06 Tasikmalaya	27.786	17.106	25.734	4.290	21.617
07 Ciamis	6.921	8.152	4.728	711	18.181
08 Kuningan	10.512	519	1.975	454	43.473
09 Cirebon	1.533	3.187	1.402	1.879	19.662
10 Majalengka	3.796	2.701	2.778	2.292	60.242
11 Sumedang	31.525	40.820	532	701	56.654
12 Indramayu	-	5.060	2.634	3.608	16.607
13 Subang	2.353	1.429	1.783	2.037	12.072
14 Purwakarta	917	3.913	2.917	1.536	11.109
15 Karawang	-	1.670	1.052	2.414	25.116
16 Bekasi	82	1.173	334	2.256	22.900
17 Bandung Barat	11.120	10.219	2.285	2.385	31.884
18 Pangandaran	9	31.066	186	53	1.619
<b>Kota/City</b>					
19 Bogor	126	480	2.097	1.068	7.674
20 Sukabumi	-	3	3	10	1.560
21 Bandung	-	-	-	4	-
22 Cirebon	-	-	2	10	71
23 Bekasi	-	585	459	3.978	5.184
24 Depok	-	302	71	30.633	2.231
25 Cimahi	-	4	3	27	9
26 Tasikmalaya	27.680	53	94	82	3.695
27 Banjar	120	331	211	338	1.387
<b>Jawa Barat</b>	<b>139.599</b>	<b>165.177</b>	<b>108.708</b>	<b>83.332</b>	<b>588.296</b>

Lanjutan Tabel/*Continued Table 5.2.6*

Kabupaten/Kota <i>Regency/City</i>	Sukun/ <i>Breadfruit</i> (Kw)	Markisa/ <i>Passion</i> (Kw)	Jambu Air/ <i>Guava</i> (Kw)	Jeruk Siam/ <i>Keprok/Siam</i> <i>Orange</i> (Kw)	Manggis/ <i>Mangistan</i> (Kw)
(1)	(17)	(18)	(19)	(20)	(21)
<b>Kabupaten/Regency</b>					
01 Bogor	7.016	15	10.944	979	10.954
02 Sukabumi	5.573	-	6.290	4.966	19.113
03 Cianjur	13.725	-	15.187	8.632	4.327
04 Bandung	23.001	374	11.669	27.341	3.026
05 Garut	4.027	694	2.447	94.017	2.051
06 Tasikmalaya	11.627	-	10.849	7.211	286.389
07 Ciamis	4.107	150	3.876	3.306	1.113
08 Kuningan	8.100	-	1.288	1.581	56
09 Cirebon	4.640	10	20.348	571	-
10 Majalengka	40.901	2	4.168	17.857	2.500
11 Sumedang	7.200	-	1.377	3.637	1.975
12 Indramayu	17.130	23	9.088	1.703	-
13 Subang	3.616	-	1.313	9.812	22.996
14 Purwakarta	5.642	38	3.920	2.007	32.506
15 Karawang	7.821	-	14.795	14.854	7.652
16 Bekasi	9.997	-	7.296	60	285
17 Bandung Barat	12.391	220	1.340	40.448	23.077
18 Pangandaran	612	-	99	5.770	4
<b>Kota/City</b>					
19 Bogor	2.855	-	16.894	659	2.647
20 Sukabumi	49	2	25	104	186
21 Bandung	150	-	12	5	-
22 Cirebon	43	-	15	14	-
23 Bekasi	570	-	4.196	70	-
24 Depok	7	-	382	-	-
25 Cimahi	394	-	161	9	3
26 Tasikmalaya	186	-	130	30	350
27 Banjar	656	-	533	295	10
<b>Jawa Barat</b>	<b>192.036</b>	<b>1.528</b>	<b>148.642</b>	<b>245.938</b>	<b>421.220</b>

Sumber: Badan Pusat Statistik Provinsi Jawa Barat  
 Source: BPS-Statistics of Jawa Barat

**Tabel 5.2.7 Luas Panen Tanaman Hias di Provinsi Jawa Barat, 2017**  
**Table Harvested Area of Ornamental Plant by Kind in Jawa Barat Province, 2017**

Kabupaten/Kota Regency/City	Anggrek/ Orchid (M <sup>2</sup> )	Kuping Gajah/ Anthurium (M <sup>2</sup> )	Anyelir/ Carnatin (M <sup>2</sup> )	Heliconia/ Heliconia (M <sup>2</sup> )
(1)	(2)	(3)	(4)	(5)
<b>Kabupaten/Regency</b>				
01 Bogor	79.520	650	1.400	3.514
02 Sukabumi	17.000	4.475	-	-
03 Cianjur	25.000	155.275	170	10.600
04 Bandung	2.815	-	-	-
05 Garut	-	9.100	-	-
06 Tasikmalaya	-	-	-	-
07 Ciamis	-	-	-	-
08 Kuningan	-	-	-	-
09 Cirebon	-	-	-	-
10 Majalengka	-	-	-	-
11 Sumedang	250	9	-	-
12 Indramayu	-	-	-	-
13 Subang	750.000	-	-	-
14 Purwakarta	704	42	-	6
15 Karawang	160.240	94	-	410
16 Bekasi	-	-	-	-
17 Bandung Barat	17.550	15.650	44.100	1.050
18 Pangandaran	-	-	-	-
<b>Kota/City</b>				
19 Bogor	1.590	1.085	-	2.730
20 Sukabumi	-	-	-	-
21 Bandung	1.450	120	-	10
22 Cirebon	255	-	-	-
23 Bekasi	550	1.250	300	700
24 Depok	1.700	-	-	900
25 Cimahi	300	-	-	-
26 Tasikmalaya	-	-	-	-
27 Banjar	-	-	-	-
<b>Jawa Barat</b>	<b>1.058.924</b>	<b>187.750</b>	<b>45.970</b>	<b>19.920</b>

Lanjutan Tabel/*Continued Table 5.2.7*

Kabupaten/Kota Regency/City	Kenanga/ <i>Dracaena</i> (M <sup>2</sup> )	Krisant/ <i>Crisant</i> (M <sup>2</sup> )	Mawar/ <i>Rose</i> (M <sup>2</sup> )	Melati/ <i>Jasmine</i> (M <sup>2</sup> )
(1)	(6)	(7)	(8)	(9)
<b>Kabupaten/Regency</b>				
01 Bogor	9.933	15.430	11.000	1.000
02 Sukabumi	66.000	147.500	200	-
03 Cianjur	55	1.641.730	34.150	-
04 Bandung	-	34.100	9	2
05 Garut	-	18.200	120.900	-
06 Tasikmalaya	-	-	-	-
07 Ciamis	-	-	-	-
08 Kuningan	-	-	-	-
09 Cirebon	-	-	-	-
10 Majalengka	-	-	-	-
11 Sumedang	512	3.542	182	108
12 Indramayu	-	-	-	-
13 Subang	-	-	-	-
14 Purwakarta	10	1.000	1.550	149
15 Karawang	200	-	100	270
16 Bekasi	-	-	-	-
17 Bandung Barat	-	853.000	545.000	-
18 Pangandaran	-	-	-	-
<b>Kota/City</b>				
19 Bogor	2.920	-	700	373
20 Sukabumi	-	2.800	-	-
21 Bandung	100	2.100	-	-
22 Cirebon	-	-	125	375
23 Bekasi	-	-	850	1.400
24 Depok	545	-	-	-
25 Cimahi	-	600	500	-
26 Tasikmalaya	-	-	-	-
27 Banjar	-	-	-	2.550
<b>Jawa Barat</b>	<b>80.275</b>	<b>2.720.002</b>	<b>715.266</b>	<b>6.227</b>

**Lanjutan Tabel/Continued Table 5.2.7**

Kabupaten/Kota Regency/City	Palem/ Palm (M <sup>2</sup> )	Sedap Malam/ Tuberose (M <sup>2</sup> )	Gladiol/ Gladiole (M <sup>2</sup> )	Hebras/ Gerbera (M <sup>2</sup> )
(1)	(10)	(11)	(12)	(13)
<b>Kabupaten/Regency</b>				
01 Bogor	12.009	1.000	1.050	2.400
02 Sukabumi	-	93.125	13.000	12.925
03 Cianjur	-	15.900	-	4.650
04 Bandung	17	350	-	-
05 Garut	-	91.820	-	9.550
06 Tasikmalaya	-	-	-	-
07 Ciamis	-	-	-	-
08 Kuningan	-	-	-	-
09 Cirebon	-	-	-	-
10 Majalengka	-	4.750	-	-
11 Sumedang	23	135	-	66
12 Indramayu	-	-	-	-
13 Subang	-	-	-	-
14 Purwakarta	126	2.500	-	-
15 Karawang	1.020	-	-	-
16 Bekasi	-	-	-	-
17 Bandung Barat	3.780	24.220	16.600	332.000
18 Pangandaran	-	-	-	-
<b>Kota/City</b>				
19 Bogor	1.575	853	150	-
20 Sukabumi	-	600	-	-
21 Bandung	-	10.000	5.000	-
22 Cirebon	12	31	-	-
23 Bekasi	300	-	-	-
24 Depok	-	-	-	-
25 Cimahi	-	500	1.000	1.100
26 Tasikmalaya	-	7.000	-	-
27 Banjar	-	-	-	-
<b>Jawa Barat</b>	<b>18.862</b>	<b>252.784</b>	<b>36.800</b>	<b>362.691</b>

Sumber: Badan Pusat Statistik Provinsi Jawa Barat  
Source: BPS-Statistics of Jawa Barat





**Tabel 5.2.8 Jumlah Produksi Tanaman Hias di Provinsi Jawa Barat, 2017**  
**Table**

*Number of Ornamental Plant Production by Kind in Jawa Barat Province, 2017*

Kabupaten/Kota Regency/City	Anggrek/ Orchid (Tangkai/Stalks)	Kuping Gajah/ Anthurium (Tangkai/Stalks)	Anyelir/ Carnatin (Tangkai/Stalks)	Heliconia/ Heliconia (Tangkai/Stalks)
(1)	(2)	(3)	(4)	(5)
<b>Kabupaten/Regency</b>				
01 Bogor	2.096.391	6.974	2.100	2.096.391
02 Sukabumi	29.000	219.000	-	29.000
03 Cianjur	96.250	598.600	2.240	96.250
04 Bandung	8.187	-	-	8.187
05 Garut	-	70.350	21	-
06 Tasikmalaya	-	-	-	-
07 Ciamis	-	-	-	-
08 Kuningan	-	-	-	-
09 Cirebon	-	-	-	-
10 Majalengka	-	-	-	-
11 Sumedang	6.297	171	-	6.297
12 Indramayu	-	-	-	-
13 Subang	1.190.000	-	-	1.190.000
14 Purwakarta	705	105	-	705
15 Karawang	161.230	538	-	161.230
16 Bekasi	-	-	-	-
17 Bandung Barat	547.650	326.945	1.202.000	547.650
18 Pangandaran	-	-	-	-
<b>Kota/City</b>				
19 Bogor	26.760	14.450	-	26.760
20 Sukabumi	-	-	-	-
21 Bandung	1.450	120	-	1.450
22 Cirebon	435	-	-	435
23 Bekasi	9.600	13.890	8.360	9.600
24 Depok	20.170	-	-	20.170
25 Cimahi	1.200	-	-	1.200
26 Tasikmalaya	-	-	-	-
27 Banjar	-	-	-	-
<b>Jawa Barat</b>	<b>4.195.325</b>	<b>1.251.143</b>	<b>1.214.721</b>	<b>4.195.325</b>



**Lanjutan Tabel/Continued Table 5.2.8**

<b>Kabupaten/Kota Regency/City</b>	<b>Kenanga/ Dracaena (Pohon)</b>	<b>Krisant/ Crisant (Tangkai/Stalks)</b>	<b>Mawar/ Rose (Tangkai/Stalks)</b>	<b>Melati/ Jasmine (Kg)</b>
(1)	(6)	(7)	(8)	(9)
<b>Kabupaten/Regency</b>				
01 Bogor	242.914	249.452	412.740	2.055
02 Sukabumi	1.830.000	9.108.450	27.600	-
03 Cianjur	100	104.406.578	2.659.171	-
04 Bandung	-	1.280.213	52	10
05 Garut	-	94.770	380.500	-
06 Tasikmalaya	-	-	-	-
07 Ciamis	-	-	-	-
08 Kuningan	-	-	-	-
09 Cirebon	-	-	-	-
10 Majalengka	-	-	-	-
11 Sumedang	4.608	254.120	364	1.728
12 Indramayu	-	-	-	-
13 Subang	-	-	-	-
14 Purwakarta	16	1.500	2.806	276
15 Karawang	4.175	-	195	660
16 Bekasi	-	-	-	-
17 Bandung Barat	-	70.854.210	11.523.481	-
18 Pangandaran	-	-	-	-
<b>Kota/City</b>				
19 Bogor	61.000	-	10.450	10.887
20 Sukabumi	-	33.600	-	-
21 Bandung	1.550	30.000	-	-
22 Cirebon	-	-	563	378
23 Bekasi	-	-	3.000	5.050
24 Depok	7.036	-	-	-
25 Cimahi	-	600	500	-
26 Tasikmalaya	-	-	-	-
27 Banjar	-	-	-	3.176
<b>Jawa Barat</b>	<b>2.151.399</b>	<b>186.313.493</b>	<b>15.021.422</b>	<b>24.220</b>

Lanjutan Tabel/*Continued Table* 5.2.8

Kabupaten/Kota <i>Regency/City</i>	Palem/ <i>Palm</i> <i>(Pohon/Tree)</i>	Sedap Malam/ <i>Tuberosa</i> <i>(Tangkai/Stalks)</i>	Gladiol/ <i>Gladiola</i> <i>(Tangkai/Stalks)</i>	Hebras/ <i>Gerbera</i> <i>(Tangkai/Stalks)</i>
(1)	(10)	(11)	(12)	(13)
<b>Kabupaten/Regency</b>				
01 Bogor	34.396	24.180	6.750	28.800
02 Sukabumi	-	1.295.500	224.000	65.050
03 Cianjur	-	295.700	-	61.265
04 Bandung	123	500	-	-
05 Garut	-	394.095	-	100.306
06 Tasikmalaya	-	-	-	-
07 Ciamis	-	-	-	-
08 Kuningan	-	-	-	-
09 Cirebon	-	-	-	-
10 Majalengka	-	234.539	-	-
11 Sumedang	23	8.426	-	2.904
12 Indramayu	-	-	-	-
13 Subang	-	-	-	-
14 Purwakarta	127	2.500	-	-
15 Karawang	1.020	-	-	-
16 Bekasi	-	-	-	-
17 Bandung Barat	7.520	385.519	280.500	12.890.300
18 Pangandaran	-	-	-	-
<b>Kota/City</b>				
19 Bogor	1.750	13.236	1.550	-
20 Sukabumi	-	8.400	-	-
21 Bandung	-	26.000	5.000	-
22 Cirebon	36	93	-	-
23 Bekasi	450	-	-	-
24 Depok	180	-	-	-
25 Cimahi	-	500	1.100	1.200
26 Tasikmalaya	-	152.350	-	-
27 Banjar	-	-	-	-
<b>Jawa Barat</b>	<b>45.625</b>	<b>2.841.538</b>	<b>518.900</b>	<b>13.149.825</b>

Sumber: Badan Pusat Statistik Provinsi Jawa Barat  
Source: BPS-Statistics of Jawa Barat

**Tabel 5.2.9** **Produksi Tanaman Obat-obatan Menurut Jenis di Provinsi Jawa Barat, 2017**  
**Table** **Number of Medicinal Plant Production by Kind in Jawa Barat Province, 2017**

<b>Kabupaten/Kota Regency/City</b>	<b>Jahe/ Ginger (Kg)</b>	<b>Laos/ Galangal (Kg)</b>	<b>Kencur/ Aromatic Ginger (Kg)</b>	<b>Kunyit/ Turmeric (Kg)</b>
(1)	(2)	(3)	(4)	(5)
<b>Kabupaten/Regency</b>				
01 Bogor	275.201	5.662.137	338.162	733.224
02 Sukabumi	997.359	29.730	253.457	406.783
03 Cianjur	6.924.142	1.392.490	737.032	1.562.536
04 Bandung	667.340	12.196	7.656	98.226
05 Garut	13.406.087	151.821	1.036.590	1.451.503
06 Tasikmalaya	2.064.010	217.190	63.818	253.494
07 Ciamis	1.826.702	54.180	97.461	140.850
08 Kuningan	2.212.223	60.821	23.605	194.571
09 Cirebon	69.150	-	120	35.236
10 Majalengka	2.205.612	232.908	9.031	141.724
11 Sumedang	714.848	291.292	762.661	988.891
12 Indramayu	23.958	29.130	2.470	35.308
13 Subang	1.558.235	731.403	307.429	398.222
14 Purwakarta	99.213	32.048	29.799	80.855
15 Karawang	77.152	49.961	39.767	25.445
16 Bekasi	8.540	590.620	931.400	107.390
17 Bandung Barat	263.425	238.046	35.742	954.782
18 Pangandaran	362.080	65.553	61.805	111.753
<b>Kota/City</b>				
19 Bogor	44.900	35.540	12.179	18.424
20 Sukabumi	14.200	-	-	3.300
21 Bandung	-	-	20	-
22 Cirebon	44	116	102	185
23 Bekasi	104.560	146.296	34.452	36.109
24 Depok	21.937	26.715	856	12.589
25 Cimahi	7.655	969	284	660
26 Tasikmalaya	12.450	38.790	13.165	30.800
27 Banjar	5.113	2.040	9.638	5.407
<b>Jawa Barat</b>	<b>33.966.136</b>	<b>10.091.992</b>	<b>4.808.701</b>	<b>7.828.267</b>

Lanjutan Tabel/*Continued Table 5.2.9*

Kabupaten/Kota <i>Regency/City</i>	Temulawak/ <i>Curcuma</i> (Kg)	Temuireng/ <i>Curcuma</i> <i>aeruginosa</i> (Kg)	Kejibeling/ <i>Strobilanthes</i> (Kg)	Dringo/ <i>Sweet</i> <i>Flag</i> (Kg)	Kapulaga/ <i>Capollaga</i> (Kg)
(1)	(6)	(7)	(8)	(9)	(10)
<b>Kabupaten/Regency</b>					
01 Bogor	3.150	-	1.408	-	593.999
02 Sukabumi	7.000	345	-	-	937.960
03 Cianjur	32.692	733	672	-	7.061.983
04 Bandung	11.460	2.165	689	-	3.885
05 Garut	125.686	-	3.058	-	9.880.871
06 Tasikmalaya	22.671	560	-	-	34.311.972
07 Ciamis	-	-	-	450	6.085.922
08 Kuningan	-	2.400	-	-	763.303
09 Cirebon	-	-	-	-	1.585
10 Majalengka	-	125	-	-	53.853
11 Sumedang	-	-	-	-	572
12 Indramayu	23	28	-	-	-
13 Subang	-	-	-	-	27.793
14 Purwakarta	363	-	2.183	-	598.430
15 Karawang	112.815	880	190	-	85.500
16 Bekasi	39.400	-	-	-	-
17 Bandung Barat	66	-	-	-	669.980
18 Pangandaran	1.964	-	-	600	1.598.357
<b>Kota/City</b>					
19 Bogor	10.868	2.976	12.300	729	3.375
20 Sukabumi	800	-	-	-	-
21 Bandung	-	-	-	-	-
22 Cirebon	152	108	49	18	-
23 Bekasi	24.985	-	-	-	-
24 Depok	691	-	-	-	-
25 Cimahi	130	-	-	-	15
26 Tasikmalaya	20.000	-	-	-	10.511
27 Banjar	-	-	-	-	6.325
<b>Jawa Barat</b>	<b>414.916</b>	<b>10.320</b>	<b>20.549</b>	<b>1.797</b>	<b>62.696.191</b>

**Lanjutan Tabel/Continued Table 5.2.9**

Kabupaten/Kota Regency/City	Temukunci/ Fingerroots (Kg)	Mengkudu/ Pace (Kg)	Sambiloto/ Green chiretta (Kg)	Lempuyang/ Zingiber Aromaticum (Kg)
(1)	(11)	(12)	(13)	(14)
<b>Kabupaten/Regency</b>				
01 Bogor	121.800	200	1.000	3.265
02 Sukabumi	-	4.200	-	130
03 Cianjur	876	115.618	228	40.811
04 Bandung	3.000	6.010	610	15.670
05 Garut	-	2.770	-	623.842
06 Tasikmalaya	-	174.490	-	26.912
07 Ciamis	-	112.800	-	-
08 Kuningan	5	-	-	-
09 Cirebon	-	1.286	-	268
10 Majalengka	185	2.786	-	-
11 Sumedang	-	-	-	-
12 Indramayu	-	4.144	-	7
13 Subang	-	321.620	-	99.865
14 Purwakarta	3.910	20.615	518	-
15 Karawang	190	3.185	-	42.200
16 Bekasi	128.440	2.610	-	48.400
17 Bandung Barat	61	2.066	1.033	1.028
18 Pangandaran	-	4.502	-	300
<b>Kota/City</b>				
19 Bogor	2.926	129.500	8.060	6.682
20 Sukabumi	-	-	-	-
21 Bandung	-	-	-	-
22 Cirebon	-	58	38	201
23 Bekasi	868	40	-	37.750
24 Depok	-	-	-	-
25 Cimahi	-	-	15	69
26 Tasikmalaya	-	-	-	-
27 Banjar	-	380	-	-
<b>Jawa Barat</b>	<b>262.261</b>	<b>908.880</b>	<b>11.502</b>	<b>947.400</b>

Sumber: Badan Pusat Statistik Provinsi Jawa Barat  
Source: BPS-Statistics of Jawa Barat

### 5.3 PERKEBUNAN/*ESTATE CROPS*

**Tabel 5.3.1 Luas Tanaman Perkebunan Menurut Kabupaten/Kota dan Jenis Tanaman di Provinsi Jawa Barat (hektar), 2017**  
*Planted Area of Estate Crops by Regency/City and Kind of Crop in Jawa Barat Province (hectare), 2017*

Kabupaten/ Kota <i>Regency/City</i>	Karet <i>Rubber</i>	Kelapa <i>Coconut</i>	Kelapa Sawit <i>Oil Palm</i>	Kopi <i>Coffee</i>	Lada <i>Pepper</i>	Kakao <i>Cocoa</i>
(1)	(2)	(3)	(4)	(5)	(6)	(7)
<b>Kabupaten/Regency</b>						
01. Bogor	1.945	4.762	3.520	6.046	2	197
02. Sukabumi	18.361	4.773	5.081	885	90	1.980
03. Cianjur	5.029	8.084	639	2.084	78	749
04. Bandung	0	486	0	10.880	0	40
05. Garut	11.592	5.453	3.511	4.814	108	5
06. Tasikmalaya	5.961	31.020	17	2.331	749	764
07. Ciamis	5.192	32.647	0	1.790	209	2.102
08. Kuningan	64	6.584	0	1.906	103	37
09. Cirebon	0	1.629	0	0	0	0
10. Majalengka	0	2.136	0	1.027	206	0
11. Sumedang	10	5.162	0	2.544	445	58
12. Indramayu	0	6.172	0	0	0	0
13. Subang	3.631	4.582	1.060	1.138	105	0
14. Purwakarta	2.811	1.253	0	387	52	0
15. Karawang	0	3.732	0	265	0	313
16. Bekasi	0	1.782	0	12	0	0
17. Bandung Barat	2.827	1.340	207	2.595	27	457
18. Pangandaran	748	25.575	0	532	79	1.023
<b>Kota/City</b>						
19. Bogor	0	0	0	0	0	0
20. Sukabumi	0	20	0	0	0	0
21. Bandung	0	0	0	0	0	0
22. Cirebon	0	0	0	0	0	0
23. Bekasi	0	0	0	0	0	0
24. Depok	0	0	0	0	0	0
25. Cimahi	0	0	0	0	0	0
26. Tasikmalaya	2	1.185	0	21	10	176
27. Banjar	131	2.738	0	22	56	374
<b>Jawa Barat</b>	<b>58.304</b>	<b>151.113</b>	<b>14.035</b>	<b>39.278</b>	<b>2.318</b>	<b>8.275</b>

**Lanjutan Tabel/Continued Table 5.3.1**

Kabupaten/Kota Regency/City	T e h Tea	Cengkeh Clove	Tebu Sugar Cane	Tembakau Tobacco	Lainnya Others
(1)	(8)	(9)	(10)	(11)	(12)
<b>Kabupaten/Regency</b>					
01. Bogor	2.064	2.011	0	0	2.101
02. Sukabumi	12.571	7.481	0	0	12.551
03. Cianjur	22.994	2.806	0	69	7.093
04. Bandung	19.024	1.049	0	1.524	296
05. Garut	6.591	3.435	70	3.803	5.154
06. Tasikmalaya	10.102	3.483	0	15	5.943
07. Ciamis	174	1.778	0	64	2.020
08. Kuningan	0	2.745	551	130	2.534
09. Cirebon	0	6	4.398	-	118
10. Majalengka	672	2.087	3.039	1.045	1.751
11. Sumedang	525	2.877	33	2.510	3.165
12. Indramayu	0	0	3.623	0	777
13. Subang	2.346	1.396	4.779	24	728
14. Purwakarta	4.741	1.838	0	0	525
15. Karawang	0	15	0	0	0
16. Bekasi	0	0	0	0	9
17. Bandung Barat	2.828	953	0	114	2.729
18. Pangandaran	0	822	0	34	9.138
<b>Kota/City</b>					
19. Bogor	0	0	0	0	0
20. Sukabumi	0	0	0	21	0
21. Bandung	0	0	0	0	0
22. Cirebon	0	0	0	0	0
23. Bekasi	0	0	0	0	0
24. Depok	0	0	0	0	0
25. Cimahi	0	0	0	0	0
26. Tasikmalaya	4	0	4	125	4
27. Banjar	6	0	0	148	6
<b>Jawa Barat</b>	<b>84 630</b>	<b>34 793</b>	<b>16 492</b>	<b>9 336</b>	<b>56 928</b>

Sumber: Dinas Perkebunan Provinsi Jawa Barat

Source: Provincial Estate Service of Jawa Barat



**Tabel 5.3.2** Produksi Tanaman Perkebunan Menurut Kabupaten/Kota dan Jenis Tanaman di Provinsi Jawa Barat (ton), 2017  
**Table** Production of Estate Crops by Regency/City and Kind of Crop in Jawa Barat Province (tons), 2017

Kabupaten/Kota Regency/City	Karet Rubber	Kelapa Coconut	Kelapa Sawit Oil Palm	Kopi Coffee	Lada Pepper	Kakao Cocoa
(1)	(2)	(3)	(4)	(5)	(6)	(7)
<b>Kabupaten/Regency</b>						
01. Bogor	1.133	2.480	54.145	2.969	0	45
02. Sukabumi	12.517	2.815	59.066	295	31	1.854
03. Cianjur	2.571	4.154	10.808	273	14	810
04. Bandung	0	110	0	5.401	0	0
05. Garut	6.100	2.969	48.482	2.464	16	1
06. Tasikmalaya	2.533	27.654	69	2.740	316	173
07. Ciamis	2.906	19.731	0	767	56	355
08. Kuningan	77	3.783	0	780	40	3
09. Cirebon	0	768	0	0	0	0
10. Majalengka	0	685	0	202	51	0
11. Sumedang	0	2.213	0	624	168	9
12. Indramayu	0	2.780	0	0	0	0
13. Subang	3.303	2.510	15.201	491	37	0
14. Purwakarta	2.359	873	0	174	41	0
15. Karawang	0	927	0	207	0	19
16. Bekasi	0	789	0	1	0	0
17. Bandung Barat	1.904	1.063	20	459	16	630
18. Pangandaran	325	12.593	0	267	24	232
<b>Kota/City</b>						
19. Bogor	0	0	0	0	0	0
20. Sukabumi	0	2	0	0	0	0
21. Bandung	0	0	0	0	0	0
22. Cirebon	0	0	0	0	0	0
23. Bekasi	0	0	0	0	0	0
24. Depok	0	0	0	0	0	0
25. Cimahi	0	0	0	0	0	0
26. Tasikmalaya	0	690	0	5	5	12
27. Banjar	40	2.030	0	5	7	8
<b>Jawa Barat</b>	<b>35.769</b>	<b>91.618</b>	<b>187.791</b>	<b>18.123</b>	<b>822</b>	<b>4.151</b>

**Lanjutan Tabel/Continued Table 5.3.2**

Kabupaten/Kota <i>Regency/City</i>	T e h <i>Tea</i>	Cengkeh <i>Clove</i>	Tebu <i>Sugar</i> <i>Cane</i>	Tembakau <i>Tobacco</i>	Lainnya <i>Others</i>
(1)	(8)	(9)	(10)	(11)	(12)
<b>Kabupaten/Regency</b>					
01. Bogor	1,771	531	0	0	817
02. Sukabumi	9,296	1,895	0	0	85,991
03. Cianjur	21,502	600	0	46	6,006
04. Bandung	32,901	147	0	1,371	88
05. Garut	7,886	803	504	3,262	16,355
06. Tasikmalaya	14,245	798	0	23	13,258
07. Ciamis	83	58	0	46	380
08. Kuningan	0	126	1,870	199	550
09. Cirebon	0	1	20,201	0	20
10. Majalengka	314	69	11,587	1,065	434
11. Sumedang	258	725	86	2,311	604
12. Indramayu	0	0	11,580	0	52
13. Subang	2,851	292	18,008	17	179
14. Purwakarta	5,957	462	0	0	191
15. Karawang	0	7	0	0	0
16. Bekasi	0	0	0	0	23
17. Bandung Barat	3,933	161	0	104	939
18. Pangandaran	0	108	0	52	27,795
<b>Kota/City</b>					
19. Bogor	0	0	0	0	0
20. Sukabumi	0	0	0	0	1
21. Bandung	0	0	0	0	0
22. Cirebon	0	0	0	0	0
23. Bekasi	0	0	0	0	0
24. Depok	0	0	0	0	0
25. Cimahi	0	0	0	0	0
26. Tasikmalaya	0	1	0	3	335
27. Banjar	0	1	0	0	21
<b>Jawa Barat</b>	<b>100,997</b>	<b>6,784</b>	<b>63,836</b>	<b>8,498</b>	<b>154,038</b>

Sumber: Dinas Perkebunan Provinsi Jawa Barat

Source: Provincial Estate Service of Jawa Barat

**Tabel 5.3.3 Luas Areal dan Produksi Perkebunan Besar Negara Menurut Jenis Tanaman di Provinsi Jawa Barat, 2017**  
**Area and Production of National Large Estate by Types of Crops in Jawa Barat Province, 2017**

Jenis Tanaman/ <i>Crops</i>	Luas Areal/Area (Ha)				Produksi/ <i>Production</i>	
	Tanaman Muda/ <i>Young Crops</i>	Mengha- Silkan/ <i>Produced Crops</i>	Tanaman Rusak/ <i>Damage Crops</i>	Jumlah/ <i>Total</i>	Jumlah/ <i>Quantity (Ton)</i>	Wujud Produksi/ <i>Type of Products</i>
(1)	(2)	(3)	(4)	(5)	(6)	(7)
01. Karet/ <i>Rubber</i>	3.464	16.584	2.349	22.398	15.782	Sheet
02. Kelapa/ <i>Coconut</i>	0	0	0	0	0	Kopra
03. Kelapa Sawit/ <i>Palm Oil</i>	598	9.246	0	9.844	125.888	Tanda Buah Segar (TBS)
04. Teh/ <i>Tea</i>	199	19.143	0	19.342	30.914	Teh Kering
05. Kina/ <i>Cinchona</i>	166	499	0	665	99	Kulit Kering
06. Kakao/ <i>Cocoa</i>	0	0	0	0	0	Biji Kering
07. Cengkeh/ <i>Clove</i>	0	0	0	0	0	Bunga Kering
08. Tebu/ <i>Sugar Cane</i>	0	10.229	0	10.229	36.240	Hablur
09. Gutta Perca	0	0	0	0	0	Gutta
10. Kayu Manis/ <i>Cinnamon</i>	0	0	0	0	0	Kulit Kering
<b>Jawa Barat</b>	<b>4.427</b>	<b>55.702</b>	<b>2.349</b>	<b>62.479</b>	<b>208.923</b>	

Sumber: Dinas Perkebunan Provinsi Jawa Barat  
 Source: Provincial Estate Service of Jawa Barat

**Tabel 5.3.4 Luas Areal dan Produksi Perkebunan Besar Swasta Menurut Jenis Tanaman di Provinsi Jawa Barat, 2017**  
**Table Area and Production of Private Large Estate by Types of Crops in Jawa Barat Province, 2017**

Jenis Tanaman/ <i>Crops</i>	Luas Areal/Area (Ha)			Produksi/Production		
	Tanaman Muda/ Young Crops	Mengha- Silkan/ Produced Crops	Tanaman Rusak/ Damage Crops	Jumlah/ Total	Jumlah/ Quantity (Ton/ Tons)	Wujud Produksi/ Type of Products
(1)	(2)	(3)	(4)	(5)	(6)	(7)
01. Akar Wangi/ <i>Vetiver</i>	0	0	0	0	0	Atsiri/ <i>Essential</i>
02. Cengkeh/ <i>Clove</i>	182	861	170	1.214	423	Bunga kering/ <i>Dry Flower</i>
03. Kakao/ <i>Cocoa</i>	249	2.444	121	2.814	3.212	Biji Kering/ <i>Dry Seed</i>
04. Karet/ <i>Rubber</i>	5.622	13.028	1.072	19.723	15.499	Karet Kering/ <i>Dry rubber</i>
05. Kelapa Dalam/ <i>Coconut</i>	3	748	3	753	1.051	Kopra/ <i>Copra</i>
06. Kelapa Hibrida/ <i>Hibrid Coconut</i>	0	1.700	0	1.700	2.125	Kopra/ <i>Copra</i>
07. Kelapa Sawit/ <i>Oil Palm</i>	382	2.758	813	3.953	60.112	Tandan/ <i>Stem</i>
08. Nilam/ <i>Patchouli</i>	0	0	0	0	0	Minyak Nilam/ <i>Patchouli oil</i>
09.. Kina/ <i>Cinchona</i>	110	101	0	211	131	Kulit Kering/ <i>Dry Skin</i>
10. Kopi/ <i>Coffee</i>	55	192	55	302	184	Biji Kering/ <i>Dry Seed</i>
11. Pinang/ <i>Areca Nut</i>	40	100	0	140	43	Minyak Atisri/ <i>Essential oil</i>
12. Teh/ <i>Tea</i>	1.267	17.612	1.205	20.085	29.477	The Kering/ <i>Dry Tea</i>
<b>Jawa Barat</b>	<b>7.910</b>	<b>39.546</b>	<b>3.439</b>	<b>50.896</b>	<b>112.256</b>	

Sumber: Dinas Perkebunan Provinsi Jawa Barat  
 Source: Provincial Estate Service of Jawa Barat

**Tabel 5.3.5 Luas Areal dan Produksi Perkebunan Rakyat Menurut Jenis Tanaman di Provinsi Jawa Barat, 2017**  
**Table Area and Production of Small Holders Plantation by Types of Crops in Jawa Barat Province, 2017**

Jenis Tanaman/ Crops	Luas Areal/Area (Ha)			Produksi/Production		
	Tanaman Muda/ Young Crops	Menghasilkan/ Produced Crops	Tanaman Rusak/ Damage Crops	Jumlah/ Total	Jumlah/ Quantity Ton/Tons	Wujud Produk/ Type of Products
(1)	(2)	(3)	(4)	(5)	(6)	(7)
01. Akar Wangi/ <i>Fragrant Root</i>	0	1.620	0	1.620	52	Minyak Atsiri/ <i>Essential oil</i>
02. Aren/ <i>Palm</i>	4.356	7.995	2.228	14.578	38.425	Gula Aren/ <i>Palm Oil</i>
03. Cengkeh/ <i>Clove</i>	9.312	17.739	6.528	33.578	6.362	Bunga Kering/ <i>Dry Flower</i>
04. Guttapercha	0	0	0	0	0	Gutta/ <i>Gutta</i>
05. Jambu Mete/ <i>Cashew Nut</i>	21	77	22	119	18	Glondong
06. Jarak/ <i>Castor</i>	227	78	552	858	39	-
07. Kakao/ <i>Cocoa</i>	1.580	2.844	1.037	5.461	939	Biji Kering/ <i>Dry Seed</i>
08. Kapok/ <i>Kapok</i>	313	1.485	696	2.494	295	Serat/Fiber
09. Karet/ <i>Rubber</i>	8.513	5.743	1.927	16.183	4.488	Karet Kering/ <i>Dry Rubber</i>
10. Kayumanis/ <i>Cinnamon</i>	19	67	18	104	11	Kulit Kering/ <i>Dry skin</i>
11. Kelapa Dalam/ <i>Coconut</i>	16.776	107.297	26.287	150.360	90.567	Kopra/ <i>Copra</i>
12. Kelapa Deres/ <i>Coconut</i>	1.011	13.432	1.811	16.253	108.198	Gula Kelapa
13. Kelapa Hibrida/ <i>Hybrid Coconut</i>	115	711	2.492	3.319	809	Kopra/ <i>Copra</i>
14. Kelapa Sawit/ <i>Palm Oil</i>	55	183	0	238	1.791	Minyak Sawit/ <i>Palm Oil</i>
15. Kemiri/ <i>hazelnut</i>	964	487	338	1.790	223	Biji Kupas/ <i>Seeds Peel</i>
16. Kemiri Sunan/ <i>Sunan pecan</i>	838	5	145	987	0	Biji Kupas/ <i>Seeds Peel</i>
17. Kenanga	0	21	23	44	9	Minyak Atsiri/ <i>Essential oil</i>
18. Kina/ <i>quinine</i>	159	18	59	236	9	Kulit Kering/ <i>Dry Skin</i>
19. Kopi/ <i>Coffee</i>	13.397	22.458	3.103	38.958	17.939	Biji Kering/ <i>Dry Seed</i>
20. Kumis Kucing/ <i>cattus scriptor Whiskers</i>	0	217	0	217	56	Daun/ <i>Leaves</i>
21. Lada/ <i>Pepper</i>	625	1.291	402	2.318	822	Biji Kering/ <i>Dry Seeds</i>
22. Mendong	0	301	0	301	1.299	Daun Kering/ <i>Dry leaf</i>
23. Nilam/ <i>patchouli</i>	0	373	0	373	95	Minyak Nilam/ <i>Nilam oil</i>
24. Pala/ <i>nutmeg</i>	3.985	3.094	434	7.514	1.121	Biji kering/ <i>Dry seeds</i>
25. Pandan	76	323	120	520	192	Daun Kering/ <i>Dry leaf</i>
26. Panili/ <i>Vanili</i>	119	501	280	900	144	Polong/ <i>Peas</i>
27. Pinang/ <i>Areca nut</i>	78	361	48	487	144	Irisan Kering/ <i>Dried slice</i>
28. Serehwangi/ <i>Lemongrass</i>	0	1.516	0	1.516	503	Minyak Atsiri/ <i>Essential Oils</i>
29. Tebu/ <i>Sugarcane</i>	3.442	27.453	14.309	45.203	40.607	Hablur/ <i>Crystal</i>
30. Teh/ <i>Tea</i>	0	6.262	0	6.262	27.596	Teh Kering/ <i>Dry tea</i>
31. Tembakau/ <i>Tobacco</i>	0	9.336	0	9.336	8.498	Rajangan/ <i>Slice</i>
<b>Jawa Barat</b>	<b>65.980</b>	<b>233.288</b>	<b>62.858</b>	<b>362.126</b>	<b>351.243</b>	

Sumber: Dinas Perkebunan Provinsi Jawa Barat

Source: Provincial Estate Service of Jawa Barat

**Tabel 5.3.6 Luas dan Produksi Tanaman Karet Menurut Kepemilikan di Provinsi Jawa Barat, 2017**  
**Table Area and Production of Rubber by Ownership in Jawa Barat Province, 2017**

Kabupaten/Kota Regency/City	Perkebunan Rakyat/ Smallholder		Perkebunan Besar Swasta/ Private Estate		Perkebunan Besar Negara/ National Estate	
	Luas Areal/ Area (Ha)	Produksi/ Production (Ton)	Luas Areal/ Area (Ha)	Produksi/ Production (Ton)	Luas Areal/ Area (Ha)	Produksi/ Production (Ton)
(1)	(2)	(3)	(4)	(5)	(6)	(7)
<b>Kabupaten/Regency</b>						
01. Bogor	966	452	979	681	0	0
02. Sukabumi	3.478	1.200	9.507	8.306	5.376	3.011
03. Cianjur	3.020	731	911	825	1.098	1.015
04. Bandung	0	0	0	0	0	0
05. Garut	3.703	301	2.953	2.812	4.937	2.988
06. Tasikmalaya	1.503	227	2.717	1.610	1.741	695
07. Ciamis	1.005	123	752	242	3.435	2.540
08. Kuningan	0	0	64	77	0	0
09. Cirebon	0	0	0	0	0	0
10. Majalengka	0	0	0	0	0	0
11. Sumedang	10	0	0	0	0	0
12. Indramayu	0	0	0	0	0	0
13. Subang	285	66	0	0	3.346	3.237
14. Purwakarta	965	762	378	0	1.468	1.597
15. Karawang	0	0	0	0	0	0
16. Bekasi	0	0	0	0	0	0
17. Bandung Barat	368	261	1.462	945	997	698
18. Pangandaran	748	325	0	0	0	0
<b>Kota/City</b>						
19. Bogor	0	0	0	0	0	0
20. Sukabumi	0	0	0	0	0	0
21. Bandung	0	0	0	0	0	0
22. Cirebon	0	0	0	0	0	0
23. Bekasi	0	0	0	0	0	0
24. Depok	0	0	0	0	0	0
25. Cimahi	0	0	0	0	0	0
26. Tasikmalaya	2	0	0	0	0	0
27. Banjar	131	40	0	0	0	0
<b>Jawa Barat</b>	<b>16.183</b>	<b>4.488</b>	<b>19.723</b>	<b>15.499</b>	<b>22.398</b>	<b>15.782</b>

Sumber: Dinas Perkebunan Provinsi Jawa Barat  
 Source: Provincial Estate Service of Jawa Barat

**Tabel 5.3.7 Luas Areal dan Produksi Tanaman Kelapa Menurut Kepemilikan di Provinsi Jawa Barat, 2017**  
**Area and Production of Coconut by Ownership in Jawa Barat Province, 2017**

Kabupaten/Kota Regency/City	Perkebunan Rakyat/ Smallholder		Perkebunan Besar Swasta/ Private Estate		Perkebunan Besar Negara/ National Estate	
	Luas Areal/ Area (Ha)	Produksi/ Production (Ton)	Luas/ Areal/Area (Ha)	Produksi/ Production (Ton)	Luas Areal/ Area (Ha)	Produksi/ Production (Ton)
(1)	(2)	(3)	(4)	(5)	(6)	(7)
<b>Kabupaten/Regency</b>						
01. Bogor	4,708	2,413	54	67	-	-
02. Sukabumi	4,106	1,848	667	967	-	-
03. Cianjur	8,053	4,138	31	16	-	-
04. Bandung	486	110	0	0	-	-
05. Garut	5,453	2,969	0	0	-	-
06. Tasikmalaya	31,019	27,654	1	0	-	-
07. Ciamis	32,647	19,731	0	0	-	-
08. Kuningan	6,584	3,783	0	0	-	-
09. Cirebon	1,629	768	0	0	-	-
10. Majalengka	2,136	685	0	0	-	-
11. Sumedang	5,162	2,213	0	0	-	-
12. Indramayu	6,172	2,780	0	0	-	-
13. Subang	4,582	2,510	0	0	-	-
14. Purwakarta	1,253	873	0	0	-	-
15. Karawang	3,732	927	0	0	-	-
16. Bekasi	1,782	789	0	0	-	-
17. Bandung Barat	1,340	1,063	0	0	-	-
18. Pangandaran	25,575	12,593	0	0	-	-
<b>Kota/City</b>						
19. Bogor	0	0	0	0	-	-
20. Sukabumi	20	2	0	0	-	-
21. Bandung	0	0	0	0	-	-
22. Cirebon	0	0	0	0	-	-
23. Bekasi	0	0	0	0	-	-
24. Depok	0	0	0	0	-	-
25. Cimahi	0	0	0	0	-	-
26. Tasikmalaya	1,185	690	0	0	-	-
27. Banjar	2,738	2,030	0	0	-	-
<b>Jawa Barat</b>	<b>150,360</b>	<b>90,567</b>	<b>753</b>	<b>1.051</b>	-	-

Sumber: Dinas Perkebunan Provinsi Jawa Barat  
 Source: Provincial Estate Service of Jawa Barat

**Tabel 5.3.8 Luas Areal dan Produksi Tanaman Kopi Menurut Kepemilikan di Provinsi Jawa Barat, 2017**  
**Area and Production of Coffee by Ownership in Jawa Barat Province, 2017**

Kabupaten/Kota Regency/City	Perkebunan Rakyat/ Smallholder		Perkebunan Besar Swasta/ Private Estate	
	Luas Areal/ Area (Ha)	Produksi / Production (Ton)	Luas Areal/ Area (Ha)	Produksi/ Production (Ton)
(1)	(2)	(3)	(4)	(5)
<b>Kabupaten/Regency</b>				
01. Bogor	6.041	2.962	5	6
02. Sukabumi	643	117	242	178
03. Cianjur	2.029	273	55	0
04. Bandung	10.880	5.401	0	0
05. Garut	4.814	2.464	0	0
06. Tasikmalaya	2.331	2.740	0	0
07. Ciamis	1.790	767	0	0
08. Kuningan	1.888	780	0	0
09. Cirebon	0	0	0	0
10. Majalengka	1.027	202	0	0
11. Sumedang	2.544	624	0	0
12. Indramayu	0	0	0	0
13. Subang	1.138	491	0	0
14. Purwakarta	387	174	0	0
15. Karawang	265	207	0	0
16. Bekasi	12	1	0	0
17. Bandung Barat	2.595	459	0	0
18. Pangandaran	532	267	0	0
<b>Kota/City</b>				
19. Bogor	0	0	0	0
20. Sukabumi	0	0	0	0
21. Bandung	0	0	0	0
22. Cirebon	0	0	0	0
23. Bekasi	0	0	0	0
24. Depok	0	0	0	0
25. Cimahi	0	0	0	0
26. Tasikmalaya	21	5	0	0
27. Banjar	22	5	0	0
<b>Jawa Barat</b>	<b>38.958</b>	<b>17.939</b>	<b>302</b>	<b>184</b>

Sumber: Dinas Perkebunan Provinsi Jawa Barat  
 Source: Provincial Estate Service of Jawa Barat



**Tabel 5.3.9 Luas Areal dan Produksi Tanaman Teh Menurut Kepemilikan di Provinsi Jawa Barat, 2017**  
**Area and Production of Tea by Ownership in Jawa Barat Province, 2017**

Kabupaten/Kota Regency/City	Perkebunan Rakyat/ Smallholder		Perkebunan Besar Swasta/ Private Estate		Perkebunan Besar Negara/ National Estate	
	Luas Areal/ Area (Ha)	Produksi/ Production (Ton)	Luas Areal/ Area (Ha)	Produksi/ Production (Ton)	Luas Areal/ Area (Ha)	Produksi/ Production (Ton)
(1)	(2)	(3)	(4)	(5)	(6)	(7)
<b>Kabupaten/Regency</b>						
01. Bogor	41	24	1.330	900	693	847
02. Sukabumi	8.316	2.115	3.429	6.245	825	936
03. Cianjur	14.627	8.797	6.685	10.031	1.682	2.675
04. Bandung	1.701	3.560	6.148	9.033	11.175	20.308
05. Garut	3.126	3.754	1.222	1.826	2.243	2.306
06. Tasikmalaya	9.112	13.236	990	1.008	0	0
07. Ciamis	174	83	0	0	0	0
08. Kuningan	0	0	0	0	0	0
09. Cirebon	0	0	0	0	0	0
10. Majalengka	672	314	0	0	0	0
11. Sumedang	525	258	0	0	0	0
12. Indramayu	0	0	0	0	0	0
13. Subang	543	637	0	0	1.802	2.214
14. Purwakarta	4.506	5.567	235	390	0	0
15. Karawang	0	0	0	0	0	0
16. Bekasi	0	0	0	0	0	0
17. Bandung Barat	1.860	2.261	46	43	922	1.629
18. Pangandaran	0	0	0	0	0	0
<b>Kota/City</b>						
19. Bogor	0	0	0	0	0	0
20. Sukabumi	0	0	0	0	0	0
21. Bandung	0	0	0	0	0	0
22. Cirebon	0	0	0	0	0	0
23. Bekasi	0	0	0	0	0	0
24. Depok	0	0	0	0	0	0
25. Cimahi	0	0	0	0	0	0
26. Tasikmalaya	0	0	0	0	0	0
27. Banjar				0		
<b>Jawa Barat</b>	<b>45.203</b>	<b>40.607</b>	<b>20.085</b>	<b>29.477</b>	<b>19.342</b>	<b>30.914</b>

Sumber: Dinas Perkebunan Provinsi Jawa Barat  
 Source: Provincial Estate Service of Jawa Barat

**Tabel 5.3.10 Luas Areal dan Produksi Tanaman Cengkeh Menurut Kepemilikan di Provinsi Jawa Barat, 2017**  
**Table Area and Production of Clove Crops by Ownership in Jawa Barat Province, 2017**

Kabupaten/Kota Regency/City	Perkebunan Rakyat/ Smallholder		Perkebunan Besar Swasta/ Private Estate	
	Luas Areal/ Area (Ha)	Produksi/ Production (Ton)	Luas Areal/ Area (Ha)	Produksi/ Production (Ton)
(1)	(2)	(3)	(4)	(5)
<b>Kabupaten/Regency</b>				
01. Bogor	1.831	466	180	65
02. Sukabumi	6.664	1.622	817	274
03. Cianjur	2.661	545	145	55
04. Bandung	1.049	147	0	0
05. Garut	3.435	803	0	0
06. Tasikmalaya	3.441	791	42	7
07. Ciamis	1.778	58	0	0
08. Kuningan	2.715	104	30	22
09. Cirebon	6	1	0	0
10. Majalengka	2.087	69	0	0
11. Sumedang	2.877	725	0	0
12. Indramayu	0	0	0	0
13. Subang	1.396	292	0	0
14. Purwakarta	1.838	462	0	0
15. Karawang	15	7	0	0
16. Bekasi	0	0	0	0
17. Bandung Barat	953	161	0	0
18. Pangandaran	822	108	0	0
<b>Kota/City</b>				
19. Bogor	0	0	0	0
20. Sukabumi	0	0	0	0
21. Bandung	0	0	0	0
22. Cirebon	0	0	0	0
23. Bekasi	0	0	0	0
24. Depok	0	0	0	0
25. Cimahi	0	0	0	0
26. Tasikmalaya	4	1	0	0
27. Banjar	6	1	0	0
<b>Jawa Barat</b>	<b>33.578</b>	<b>6.362</b>	<b>1.214</b>	<b>423</b>

Sumber: Dinas Perkebunan Provinsi Jawa Barat  
 Source: Provincial Estate Service of Jawa Barat

**Tabel 5.3.11 Luas Areal dan Produksi Tanaman Akarwangi Menurut Kepemilikan di Provinsi Jawa Barat, 2017**  
**Table Area and Production of Clove Crops by Ownership in Jawa Barat Province, 2017**

Kabupaten/Kota Regency/City	Tanaman Akarwangi/ Fragrant Root Crops		Tanaman Tembakau/ Tobacco	
	Luas Areal/ Area (Ha)	Produksi/ Production (Ton)	Luas Areal/ Area (Ha)	Produksi/ Production (Ton)
(1)	(2)	(3)	(4)	(5)
<b>Kabupaten/Regency</b>				
01. Bogor	0	0	0	0
02. Sukabumi	0	0	0	0
03. Cianjur	0	0	69	46
04. Bandung	0	0	1.524	1.371
05. Garut	1.620	52	3.803	3.262
06. Tasikmalaya	0	0	15	23
07. Ciamis	0	0	64	46
08. Kuningan	0	0	130	199
09. Cirebon	0	0	0	0
10. Majalengka	0	0	1.045	1.065
11. Sumedang	0	0	2.510	2.311
12. Indramayu	0	0	0	0
13. Subang	0	0	24	17
14. Purwakarta	0	0	0	0
15. Karawang	0	0	0	0
16. Bekasi	0	0	0	0
17. Bandung Barat	0	0	114	104
18. Pangandaran	0	0	34	52
<b>Kota/City</b>				
19. Bogor	0	0	0	0
20. Sukabumi	0	0	0	0
21. Bandung	0	0	0	0
22. Cirebon	0	0	0	0
23. Bekasi	0	0	0	0
24. Depok	0	0	0	0
25. Cimahi	0	0	0	0
26. Tasikmalaya	0	0	4	3
27. Banjar	0	0	0	0
<b>Jawa Barat</b>	<b>1.620</b>	<b>52</b>	<b>9.336</b>	<b>8.498</b>

Sumber: Dinas Perkebunan Provinsi Jawa Barat  
 Source: Provincial Estate Service of Jawa Barat

**Tabel 5.3.12 Luas Areal dan Produksi Tanaman Kakao Menurut Kepemilikan di Provinsi Jawa Barat, 2017**  
**Table Area and Production of Clove Crops by Ownership in Jawa Barat Province, 2017**

Kabupaten/Kota Regency/City	Perkebunan Rakyat/ Smallholder		Perkebunan Besar Swasta/ Private Estate		Perkebunan Besar Negara/ State Estate	
	Luas Areal/ Area (Ha)	Produksi/ Production (Ton)	Luas Areal/ Area (Ha)	Produksi/ Production (Ton)	Luas Areal/ Area (Ha)	Produksi/ Production (Ton)
(1)	(2)	(3)	(4)	(5)	(6)	(7)
<b>Kabupaten/Regency</b>						
01. Bogor	46	27	151	18	-	-
02. Sukabumi	380	70	1.600	1,784	-	-
03. Cianjur	130	30	619	780	-	-
04. Bandung	40	0	0	0	-	-
05. Garut	5	1	0	0	-	-
06. Tasikmalaya	764	173	0	0	-	-
07. Ciamis	2.102	355	0	0	-	-
08. Kuningan	37	3	0	0	-	-
09. Cirebon	0	0	0	0	-	-
10. Majalengka	0	0	0	0	-	-
11. Sumedang	58	9	0	0	-	-
12. Indramayu	0	0	0	0	-	-
13. Subang	0	0	0	0	-	-
14. Purwakarta	0	0	0	0	-	-
15. Karawang	313	19	0	0	-	-
16. Bekasi	0	0	0	0	-	-
17. Bandung Barat	14	0	443	630	-	-
18. Pangandaran	1.023	232	0	0	-	-
<b>Kota/City</b>						
19. Bogor	0	0	0	0	-	-
20. Sukabumi	0	0	0	0	-	-
21. Bandung	0	0	0	0	-	-
22. Cirebon	0	0	0	0	-	-
23. Bekasi	0	0	0	0	-	-
24. Depok	0	0	0	0	-	-
25. Cimahi	0	0	0	0	-	-
26. Tasikmalaya	176	12	0	0	-	-
27. Banjar	374	8	0	0	-	-
<b>Jawa Barat</b>	<b>5.461</b>	<b>939</b>	<b>2.814</b>	<b>3,212</b>	<b>-</b>	<b>-</b>

Sumber: Dinas Perkebunan Provinsi Jawa Barat  
 Source: Provincial Estate Service of Jawa Barat

**Tabel 5.3.13 Luas Areal dan Produksi Tanaman Tebu Menurut Kepemilikan di Provinsi Jawa Barat, 2017**  
**Table Area and Production of Clove Crops by Ownership in Jawa Barat Province, 2017**

Kabupaten/Kota Regency/City	Perkebunan Rakyat/ Smallholder		Perkebunan Besar Negara/ State Estate	
	Luas Areal/ Area (Ha)	Produksi/ Production (Ton)	Luas Areal/ Area (Ha)	Produksi/ Production (Ton)
(1)	(2)	(3)	(4)	(5)
<b>Kabupaten/Regency</b>				
01. Bogor	0	0	0	0
02. Sukabumi	0	0	0	0
03. Cianjur	0	0	0	0
04. Bandung	0	0	0	0
05. Garut	70	504	0	0
06. Tasikmalaya	0	0	0	0
07. Ciamis	0	0	0	0
08. Kuningan	551	1.870	0	0
09. Cirebon	4.398	20.201	0	0
10. Majalengka	760	3.596	2.279	7.991
11. Sumedang	33	86	0	0
12. Indramayu	365	1.193	3.258	10.388
13. Subang	86	146	4.693	17.861
14. Purwakarta	0	0	0	0
15. Karawang	0	0	0	0
16. Bekasi	0	0	0	0
17. Bandung Barat	0	0	0	0
<b>Kota/City</b>				
18. Bogor	0	0	0	0
19. Sukabumi	0	0	0	0
20. Bandung	0	0	0	0
21. Cirebon	0	0	0	0
22. Bekasi	0	0	0	0
23. Depok	0	0	0	0
24. Cimahi	0	0	0	0
25. Tasikmalaya	0	0	0	0
26. Banjar	0	0	0	0
<b>Jawa Barat</b>	<b>6.262</b>	<b>27.596</b>	<b>10.229</b>	<b>36.240</b>

Sumber: Dinas Perkebunan Provinsi Jawa Barat

Source: Provincial Estate Service of Jawa Barat

## 5.4 PETERNAKAN/LIVESTOCK

**Tabel 5.4.1 Populasi Ternak Menurut Kabupaten/Kota dan Jenis Ternak di Provinsi Jawa Barat (Ekor), 2017**  
***Livestock Population by Regency/City and Kind of Livestock in Jawa Barat Province (Heads), 2017***

Kabupaten/Kota <i>Regency/City</i>	Sapi Potong <i>Beef Cattle</i>	Sapi Perah <i>Dairy Cattle</i>	Kerbau <i>Buffalo</i>	Kuda <i>Horse</i>	Kambing <i>Goat</i>	Domba <i>Sheep</i>	Babi <i>Pig</i>
(1)	(2)	(3)	(4)	(5)	(6)	(7)	(8)
<b>Kabupaten/Regency</b>							
1. Bogor	24 803	7 825	17 013	632	81 526	257 563	4 563
2. Sukabumi	18 502	3 243	8 260	218	84 565	336 381	0
3. Cianjur	38 374	2 438	8 016	774	107 891	482 716	0
4. Bandung	28 528	33 705	3 726	1 719	25 812	273 217	0
5. Garut	31 316	13 975	11 743	2 598	83 870	1 105 218	0
6. Tasikmalaya	54 178	2 201	11 197	295	119 033	382 700	0
7. Ciamis	9 998	82	2 823	98	123 292	177 093	0
8. Kuningan	28 480	5 274	7 189	310	7 217	120 720	3 013
9. Cirebon	3 926	149	3 808	122	14 693	280 024	0
10. Majalengka	13 895	697	1 896	368	20 181	950 129	0
11. Sumedang	29 592	4 163	2 977	421	29 631	112 589	0
12. Indramayu	11 895	5	1 112	14	83 942	296 413	0
13. Subang	32 049	1 070	2 137	304	30 724	260 046	0
14. Purwakarta	15 282	0	13 449	121	254 466	5 499 092	0
15. Karawang	6 273	7	713	60	18 904	116 639	143
16. Bekasi	21 305	35	600	121	91 136	194 150	192
17. Bandung Barat	6 597	38 117	3 741	3 435	35 813	457 526	0
18. Pangandaran	16 586	0	1 009	164	16 569	36 534	0
<b>Kota/City</b>							
19. Bogor	196	880	152	83	2 454	13 025	0
20. Sukabumi	613	100	26	60	51	4 117	0
21. Bandung	1 640	721	122	168	582	33 994	0
22. Cirebon	294	2	35	0	1 021	8 013	0
23. Bekasi	4 417	58	66	42	7 322	4 700	28
24. Depok	2 496	497	113	190	4 538	4 146	0
25. Cimahi	208	368	12	153	101	3 063	0
26. Tasikmalaya	2 791	215	683	437	3 045	12 641	0
27. Banjar	1 100	0	125	21	2 975	3 125	0
<b>Jawa Barat</b>	<b>405 334</b>	<b>115 827</b>	<b>102 743</b>	<b>12 928</b>	<b>1 251 354</b>	<b>11 425 574</b>	<b>7 939</b>

Sumber: Dinas Peternakan Provinsi Jawa Barat  
 Source: Provincial Livestock Service of Jawa Barat

**Tabel 5.4.2 Populasi Unggas Menurut Kabupaten/Kota dan Jenis Unggas di Provinsi Jawa Barat (Ekor), 2017**  
***Poultry Population by Regency/City and Kind of Poultry in Jawa Barat Province (Heads), 2017***

Kabupaten/Kota <i>Regency/City</i>		Ayam Kampung <i>Native Chicken</i>	Ayam Petelur <i>Layer</i>	Ayam Pedaging <i>Broiler</i>	Itik/Itik Manila <i>Duck/Musc ovy Duck</i>
(1)		(2)	(3)	(4)	(5)
<b>Kabupaten/Regency</b>					
1.	Bogor	1 442 048	4 857 538	28 864 988	294 640
2.	Sukabumi	1 378 268	2 848 000	12 118 825	164 998
3.	Cianjur	4 026 816	1 634 267	8 048 688	654 305
4.	Bandung	2 011 726	365 563	4 109 271	379 567
5.	Garut	1 647 734	433 259	1 052 173	310 569
6.	Tasikmalaya	1 970 142	878 648	5 313 839	285 576
7.	Ciamis	1 472 954	1 231 415	14 753 277	165 163
8.	Kuningan	461 445	613 905	1 692 974	66 452
9.	Cirebon	1 171 683	81 507	2 384 700	699 316
10.	Majalengka	1 029 000	366 342	2 899 099	289 683
11.	Sumedang	532 720	196 842	2 678 333	49 060
12.	Indramayu	1 329 771	15 736	3 669 189	2 785 744
13.	Subang	1 385 998	62 950	8 619 370	559 655
14.	Purwakarta	1 023 807	196 408	6 670 232	1 760 495
15.	Karawang	465 535	64 625	10 009 825	2 249 207
16.	Bekasi	782 791	146 280	1 249 601	390 798
17.	Bandung Barat	1 886 159	181 690	4 357 369	245 205
18.	Pangandaran	890 650	145 885	243 876	63 311
<b>Kota/City</b>					
19.	Bogor	80 474	4 500	175 380	4 547
20.	Sukabumi	49 246	435 800	411 525	7 206
21.	Bandung	121 574	2 895	366 450	60 647
22.	Cirebon	47 649	212	85 197	8 006
23.	Bekasi	130 337	95 779	389 249	18 475
24.	Depok	22 346	120 221	470 988	75 500
25.	Cimahi	15 981	0	37 534	3 682
26.	Tasikmalaya	721 713	122 790	1 067 634	45 875
27.	Banjar	67 950	54 125	575 000	11 545
<b>Jawa Barat</b>		<b>26 166 517</b>	<b>15 157 182</b>	<b>122 314 586</b>	<b>11 649 227</b>

Sumber: Dinas Peternakan Provinsi Jawa Barat

Source: Provincial Livestock Service of Jawa Barat

**Tabel 5.4.3** Produksi Daging Ternak Menurut Kabupaten/Kota dan Jenis Ternak di Provinsi Jawa Barat (Kg), 2017  
**Table** Meat Production by Regency/City and Kind of Livestock in Jawa Barat Province (Kgs), 2017

Kabupaten/Kota Regency/City	Sapi Perah Cattle Local	Sapi Impor Beef Cattle Import	Kerbau Buffalo	Kuda Horse	Kambing Goat	Domba Sheep	Babi Pig
(1)	(2)	(3)	(4)	(5)	(6)	(7)	(8)
<b>Kabupaten/Regency</b>							
1. Bogor	0	9 969 490	295 996	0	2 923 796	10 055 877	314 391
2. Sukabumi	15 700	1 719 214	38 248	0	161 824	660 251	0
3. Cianjur	4 778	1 505 102	442 794	0	358 645	870 686	0
4. Bandung	626 185	1 658 897	66 196	2 094	109 945	826 299	0
5. Garut	0	2 762 838	474 692	0	399 932	5 215 097	0
6. Tasikmalaya	0	1 985 924	60 365	0	128 381	836 504	0
7. Ciamis	0	1 156 358	60 074	0	337 169	451 598	0
8. Kuningan	0	3 279 019	171 493	0	49 329	621 043	0
9. Cirebon	0	3 973 029	33 613	0	149 949	3 847 245	0
10. Majalengka	0	2 197 885	18 247	0	154 976	1 534 940	0
11. Sumedang	0	1 362 069	2 401	0	76 720	625 174	0
12. Indramayu	0	2 605 766	29 497	0	151 664	325 749	0
13. Subang	0	1 234 329	4 116	0	69 839	1 394 702	0
14. Purwakarta	0	1 679 474	3 773	0	23 880	97 194	0
15. Karawang	0	2 100 268	27 855	1 954	16 564	36 488	5 168
16. Bekasi	0	2 214 551	17 835	0	341 699	628 839	6 201
17. Bandung Barat	948 007	2 308 857	37 042	0	43 341	2 043 357	0
18. Pangandaran	0	600 445	3 503	0	15 340	86 606	0
<b>Kota/City</b>							
19. Bogor	0	4 030 216	1 029	0	7 801	96 243	0
20. Sukabumi	42 483	1 639 311	101 181	0	2 364	87 316	0
21. Bandung	0	7 860 318	0	3 713	161 657	875 144	1 014
22. Cirebon	0	235 731	7 275	0	62 904	69 612	103 281
23. Bekasi	0	3 312 499	9 441	0	3 639 875	2 598 565	2 412
24. Depok	0	6 067 886	0	0	0	0	0
25. Cimahi	22 696	847 619	0	48 860	1 643	282 468	0
26. Tasikmalaya	0	1 687 942	0	0	5 135	15 753	0
27. Banjar	0	844 627	0	0	2 332	11 577	0
<b>Jawa Barat</b>	<b>1 659 849</b>	<b>70 839 666</b>	<b>1 906 667</b>	<b>56 622</b>	<b>9 396 708</b>	<b>34 194 324</b>	<b>1 445 591</b>

Sumber: Dinas Peternakan Provinsi Jawa Barat  
 Source: Provincial Livestock Service of Jawa Barat



**Tabel 5.4.4** Produksi Daging Unggas Menurut Kabupaten/Kota dan Jenis Ternak di Provinsi Jawa Barat (Kg), 2017  
**Table** Meat Production by Regency/City and Kind of Poultry in Jawa Barat Province (Kgs), 2017

Kabupaten/Kota <i>Regency/City</i>	Ayam Kampung <i>Native Chicken</i>	Ayam Petelur <i>Layer</i>	Ayam Pedaging <i>Broiler</i>	Itik/Itik Manila <i>Duck</i>
(1)	(2)	(3)	(4)	(5)
<b>Kabupaten/Regency</b>				
1. Bogor	1 480 892	4 568 867	151 367 997	199 309
2. Sukabumi	1 404 082	1 942 312	53 851 177	199 048
3. Cianjur	4 135 286	1 537 147	42 207 320	510 868
4. Bandung	2 065 916	343 839	32 323 526	286 895
5. Garut	1 692 119	407 512	8 276 393	242 486
6. Tasikmalaya	2 023 212	826 432	41 798 658	222 972
7. Ciamis	1 512 631	1 158 235	116 049 277	128 956
8. Kuningan	473 875	577 422	13 316 933	51 281
9. Cirebon	1 203 245	76 663	18 758 050	499 722
10. Majalengka	1 056 718	344 571	22 804 313	201 531
11. Sumedang	547 070	185 144	21 067 767	38 305
12. Indramayu	1 365 591	14 801	28 861 841	2 036 319
13. Subang	1 423 332	59 209	67 799 964	436 967
14. Purwakarta	1 051 385	184 736	52 468 045	1 374 559
15. Karawang	478 075	60 785	78 737 283	1 756 136
16. Bekasi	803 877	137 587	9 829 361	305 127
17. Bandung Barat	1 936 966	170 893	34 275 065	191 451
18. Pangandaran	914 641	137 215	1 918 329	49 432
<b>Kota/City</b>				
19. Bogor	82 642	4 233	1 379 539	2 881
20. Sukabumi	50 573	409 902	3 237 056	5 626
21. Bandung	124 849	2 723	2 882 496	47 352
22. Cirebon	48 933	199	670 160	5 549
23. Bekasi	133 848	90 087	3 061 833	14 425
24. Depok	22 948	113 077	3 704 792	58 949
25. Cimahi	16 411	0	295 242	2 648
26. Tasikmalaya	741 154	115 493	8 398 009	35 818
27. Banjar	69 780	50 908	4 522 950	8 730
<b>Jawa Barat</b>	<b>26 860 050</b>	<b>13 519 991</b>	<b>823 863 375</b>	<b>8 913 345</b>

Sumber: Dinas Peternakan Provinsi Jawa Barat

Source: Provincial Livestock Service of Jawa Barat

**Tabel 5.4.5 Jumlah Unggas Menurut Jenis di Provinsi Jawa Barat (Ekor), 2017**  
**Table** **Number of Poultrys by Kind in Jawa Barat Province (Heads), 2017**

Kabupaten/Kota Regency/City	Ayam Buras/ Local Hen	Ras Petelur/ Layer	Ras Potong/ Broiler	Itik/ Ducks
(1)	(2)	(3)	(4)	(5)
<b>Kabupaten/Regency</b>				
01 Bogor	1 442 048	4 857 538	28 864 988	124 035
02 Sukabumi	1 378 268	2 848 000	12 118 825	75 024
03 Cianjur	4 026 816	1 634 267	8 048 688	654 305
04 Bandung	2 011 726	365 563	4 109 271	327 045
05 Garut	1 647 734	433 259	1 052 173	310 569
06 Tasikmalaya	1 970 142	878 648	5 313 839	285 576
07 Ciamis	1 472 954	1 231 415	14 753 277	165 163
08 Kuningan	461 445	613 905	1 692 974	63 105
09 Cirebon	1 171 683	81 507	2 384 700	442 406
10 Majalengka	1 029 000	366 342	2 899 099	152 887
11 Sumedang	532 720	196 842	2 678 333	49 060
12 Indramayu	1 329 771	15 736	3 669 189	2 015 771
13 Subang	1 385 998	62 950	8 619 370	559 655
14 Purwakarta	1 023 807	196 408	6 670 232	1 760 495
15 Karawang	465 535	64 625	10 009 825	2 249 207
16 Bekasi	782 791	146 280	1 249 601	390 798
17 Bandung Barat	1 886 159	181 690	4 357 369	245 205
18 Pangandaran	890 650	145 885	243 876	63 311
<b>Kota/City</b>				
19 Bogor	80 474	4 500	175 380	834
20 Sukabumi	49 246	435 800	411 525	7 206
21 Bandung	121 574	2 895	366 450	60 647
22 Cirebon	47 649	212	85 197	4 111
23 Bekasi	130 337	95 779	389 249	18 475
24 Depok	22 346	120 221	470 988	75 500
25 Cimahi	15 981	0	37 534	2 423
26 Tasikmalaya	721 713	122 790	1 067 634	45 875
27 Banjar	67 950	54 125	575 000	9 970
<b>Jawa Barat</b>	<b>26 166 517</b>	<b>15 157 182</b>	<b>122 314 586</b>	<b>10 158 658</b>

Sumber: Dinas Peternakan Provinsi Jawa Barat  
 Source: Provincial Livestock Service of Jawa Barat

**Tabel 5.4.6** Jumlah Ternak yang Masuk ke Provinsi Jawa Barat (Ekor),  
**Table 2017**  
*Number of Livestocks Inflow to Jawa Barat Province (Heads),  
2017*

Kabupaten/Kota <i>Regency/City</i>	Sapi Potong/ <i>Cow</i>			
	Bibit/ <i>calf</i>		Potongan/ <i>Cut</i>	
	Jantan/ <i>male</i>	Betina/ <i>female</i>	Bakalan/ Steer	Siap Potong/ <i>Ready to slaughter</i>
(1)	(2)	(3)	(4)	(5)
<b>Kabupaten/Regency</b>				
01 Bogor	2 519	2 364	2 293	14 270
02 Sukabumi	0	0	3 367	1 369
03 Cianjur	0	0	52	0
04 Bandung	0	0	0	0
05 Garut	0	0	1 609	3 302
06 Tasikmalaya	0	195	1 514	5 190
07 Ciamis	0	0	0	0
08 Kuningan	0	0	0	0
09 Cirebon	0	123	527	13 003
10 Majalengka	0	0	0	881
11 Sumedang	4 470	204	2 048	6 172
12 Indramayu	24	124	134	10 637
13 Subang	14 973	4 385	0	1 366
14 Purwakarta	371	23	28 080	1 506
15 Karawang	5	11	0	3 033
16 Bekasi	-	-	-	-
17 Bandung Barat	-	-	-	-
18 Pangandaran	-	-	-	-
<b>Kota/City</b>				
19 Bogor	-	-	-	-
20 Sukabumi	-	-	-	-
21 Bandung	-	-	-	-
22 Cirebon	-	-	-	-
23 Bekasi	-	-	-	-
24 Depok	-	-	-	-
25 Cimahi	-	-	-	-
26 Tasikmalaya	-	-	-	-
27 Banjar	-	-	-	-
<b>Jawa Barat</b>	<b>22 362</b>	<b>7 429</b>	<b>39 624</b>	<b>60 729</b>

**Lanjutan Tabel/Continued Table 5.4.6**

Kabupaten/Kota Regency/City	Sapi Perah/Milk Cow				
	Bibit/calf		Potongan/Cut		
	Jantan/male	Betina/female	Bakalan/ Steer	Siap Potong/ Ready to slaughter	
(1)	(6)	(7)	(8)	(9)	
<b>Kabupaten/Regency</b>					
01 Bogor		0	0	0	315
02 Sukabumi		0	8	0	0
03 Cianjur		0	0	0	0
04 Bandung		0	0	0	0
05 Garut		0	0	0	0
06 Tasikmalaya		0	0	0	0
07 Ciamis		0	0	0	0
08 Kuningan		0	0	0	0
09 Cirebon		0	0	0	0
10 Majalengka		0	0	0	0
11 Sumedang		171	2	1	1
12 Indramayu		0	0	0	0
13 Subang		0	0	0	0
14 Purwakarta		0	0	0	0
15 Karawang		0	0	0	0
16 Bekasi		-	-	-	-
17 Bandung Barat		-	-	-	-
18 Pangandaran		-	-	-	-
<b>Kota/City</b>					
19 Bogor		-	-	-	-
20 Sukabumi		-	-	-	-
21 Bandung		-	-	-	-
22 Cirebon		-	-	-	-
23 Bekasi		-	-	-	-
24 Depok		-	-	-	-
25 Cimahi		-	-	-	-
26 Tasikmalaya		-	-	-	-
27 Banjar		-	-	-	-
<b>Jawa Barat</b>		<b>171</b>	<b>10</b>	<b>1</b>	<b>316</b>

Lanjutan Tabel/*Continued Table 5.4.6*

Kabupaten/Kota <i>Regency/City</i>	Kerbau/ <i>Buffalo</i>			
	Bibit/ <i>calf</i>		Potongan/ <i>Cut</i>	
	Jantan/ <i>male</i>	Betina/ <i>female</i>	BKLN	Siap Potong/ <i>Ready to slaughter</i>
(1)	(10)	(11)	(12)	(13)
<b>Kabupaten/Regency</b>				
01 Bogor	45	105	0	953
02 Sukabumi	28	0	0	75
03 Cianjur	0	0	0	0
04 Bandung	0	0	0	0
05 Garut	0	0	683	551
06 Tasikmalaya	0	0	0	0
07 Ciamis	0	0	0	0
08 Kuningan	0	0	0	0
09 Cirebon	7	11	4	23
10 Majalengka	0	0	0	0
11 Sumedang	0	0	0	17
12 Indramayu	0	0	0	0
13 Subang	0	0	0	0
14 Purwakarta	0	0	0	0
15 Karawang	0	20	79	58
16 Bekasi	-	-	-	-
17 Bandung Barat	-	-	-	-
18 Pangandaran	-	-	-	-
<b>Kota/City</b>				
19 Bogor	-	-	-	-
20 Sukabumi	-	-	-	-
21 Bandung	-	-	-	-
22 Cirebon	-	-	-	-
23 Bekasi	-	-	-	-
24 Depok	-	-	-	-
25 Cimahi	-	-	-	-
26 Tasikmalaya	-	-	-	-
27 Banjar	-	-	-	-
<b>Jawa Barat</b>	<b>80</b>	<b>136</b>	<b>766</b>	<b>1 677</b>

**Lanjutan Tabel/Continued Table 5.4.6**

Kabupaten/Kota Regency/City	Kuda/Horse			
	Bibit/calf		Potongan/Cut	
	Jantan/male	Betina/female	Bakalan/ Steer	Siap Potong/ Ready to slaughter
(1)	(14)	(15)	(16)	(17)
<b>Kabupaten/Regency</b>				
01 Bogor	0	0	0	0
02 Sukabumi	0	0	0	0
03 Cianjur	0	0	0	0
04 Bandung	0	0	0	0
05 Garut	0	0	0	0
06 Tasikmalaya	0	0	0	0
07 Ciamis	0	0	0	0
08 Kuningan	0	0	0	0
09 Cirebon	0	0	0	0
10 Majalengka	22	0	0	0
11 Sumedang	2	3	1	0
12 Indramayu	0	0	0	0
13 Subang	0	0	0	0
14 Purwakarta	0	0	0	0
15 Karawang	-	-	-	-
16 Bekasi	-	-	-	-
17 Bandung Barat	-	-	-	-
18 Pangandaran	-	-	-	-
<b>Kota/City</b>	-	-	-	-
19 Bogor	-	-	-	-
20 Sukabumi	-	-	-	-
21 Bandung	-	-	-	-
22 Cirebon	-	-	-	-
23 Bekasi	-	-	-	-
24 Depok	-	-	-	-
25 Cimahi	-	-	-	-
26 Tasikmalaya	-	-	-	-
27 Banjar	-	-	-	-
<b>Jawa Barat</b>	<b>24</b>	<b>3</b>	<b>1</b>	<b>0</b>

Lanjutan Tabel/*Continued Table* 5.4.6

Kabupaten/Kota <i>Regency/City</i>	Kambing/ <i>Goat</i>			
	Bibit/ <i>calf</i>		Potongan/ <i>Cut</i>	
	Jantan/ <i>male</i>	Betina/ <i>female</i>	Bakalan/ Steer	Siap Potong/ <i>Ready to slaughter</i>
(1)	(18)	(19)	(20)	(21)
<b>Kabupaten/Regency</b>				
01 Bogor	0	67	21 655	56 569
02 Sukabumi	587	75	6 809	0
03 Cianjur	0	0	0	0
04 Bandung	0	0	0	0
05 Garut	6 757	0	2 553	0
06 Tasikmalaya	35	202	20	0
07 Ciamis	0	0	0	0
08 Kuningan	0	0	0	0
09 Cirebon	33	2	0	0
10 Majalengka	0	0	0	0
11 Sumedang	0	0	0	508
12 Indramayu	0	0	0	368
13 Subang	0	0	0	0
14 Purwakarta	0	0	0	0
15 Karawang	-	-	-	-
16 Bekasi	-	-	-	-
17 Bandung Barat	-	-	-	-
18 Pangandaran	-	-	-	-
<b>Kota/City</b>	-	-	-	-
19 Bogor	-	-	-	-
20 Sukabumi	-	-	-	-
21 Bandung	-	-	-	-
22 Cirebon	-	-	-	-
23 Bekasi	-	-	-	-
24 Depok	-	-	-	-
25 Cimahi	-	-	-	-
26 Tasikmalaya	-	-	-	-
27 Banjar	-	-	-	-
<b>Jawa Barat</b>	<b>7 412</b>	<b>346</b>	<b>31 037</b>	<b>57 445</b>

**Lanjutan Tabel/Continued Table 5.4.6**

Kabupaten/Kota Regency/City	Domba/ Sheep			
	Bibit/calf		Potongan/Cut	
	Jantan/male	Betina/female	Bakalan/ Steer	Siap Potong/ Ready to slaughter
(1)	(22)	(23)	(24)	(25)
<b>Kabupaten/Regency</b>				
01 Bogor	0	0	136 544	227 221
02 Sukabumi	0	0	19 443	0
03 Cianjur	0	0	0	0
04 Bandung	0	0	0	0
05 Garut	0	0	0	0
06 Tasikmalaya	29	199	600	290
07 Ciamis	0	0	0	0
08 Kuningan	0	0	0	0
09 Cirebon	285	203	344	102
10 Majalengka	0	0	0	0
11 Sumedang	38	4	9	29
12 Indramayu	0	0	0	451
13 Subang	7 464	5 291	0	0
14 Purwakarta	0	0	0	0
15 Karawang	-	-	-	-
16 Bekasi	-	-	-	-
17 Bandung Barat	-	-	-	-
18 Pangandaran	-	-	-	-
<b>Kota/City</b>	-	-	-	-
19 Bogor	-	-	-	-
20 Sukabumi	-	-	-	-
21 Bandung	-	-	-	-
22 Cirebon	-	-	-	-
23 Bekasi	-	-	-	-
24 Depok	-	-	-	-
25 Cimahi	-	-	-	-
26 Tasikmalaya	-	-	-	-
27 Banjar	-	-	-	-
<b>Jawa Barat</b>	<b>7 816</b>	<b>5 697</b>	<b>156 940</b>	<b>228 093</b>



Lanjutan Tabel/*Continued Table 5.4.6*

Kabupaten/Kota <i>Regency/City</i>	Babi/Pig			
	Bibit/calf		Potongan/Cut	
	Jantan/male	Betina/female	Bakalan/ Steer	Siap Potong/ Ready to slaughter
(1)	(26)	(27)	(28)	(29)
<b>Kabupaten/Regency</b>				
01 Bogor	0	0	0	6 268
02 Sukabumi	0	0	0	0
03 Cianjur	0	0	0	0
04 Bandung	0	0	0	0
05 Garut	0	0	0	0
06 Tasikmalaya	0	0	0	0
07 Ciamis	0	0	0	0
08 Kuningan	0	0	0	0
09 Cirebon	0	0	0	0
10 Majalengka	0	0	0	0
11 Sumedang	0	0	0	0
12 Indramayu	0	0	0	0
13 Subang	0	0	0	0
14 Purwakarta	0	0	0	0
15 Karawang	-	-	-	-
16 Bekasi	-	-	-	-
17 Bandung Barat	-	-	-	-
18 Pangandaran	-	-	-	-
<b>Kota/City</b>	-	-	-	-
19 Bogor	-	-	-	-
20 Sukabumi	-	-	-	-
21 Bandung	-	-	-	-
22 Cirebon	-	-	-	-
23 Bekasi	-	-	-	-
24 Depok	-	-	-	-
25 Cimahi	-	-	-	-
26 Tasikmalaya	-	-	-	-
27 Banjar	-	-	-	-
<b>Jawa Barat</b>	<b>0</b>	<b>0</b>	<b>0</b>	<b>6 268</b>

Sumber: Dinas Peternakan Provinsi Jawa Barat  
 Source: Provincial Livestock Service of Jawa Barat

**Tabel 5.4.7 Jumlah Unggas dan Telur yang Masuk ke Wilayah Provinsi Jawa Barat, 2017**  
**Table** **Number of Poultrys and Eggs Inflow to Jawa Barat Province, 2017**

Kabupaten/Kota Regency/City	Ayam Ras/ Improved Hen		Ayam Buras/ Local Hen		Itik/ Ducks	
	Jumlah/ Number (Ekor/ Head)	Telur/ Egg (Butir/ Egg)	Jumlah/ Number (Ekor/ Head)	Telur/ Egg (Butir/ Egg)	Bibit/ Number (Ekor/ Head)	Telur/ Egg (Butir/ Egg)
(1)	(2)	(3)	(4)	(5)	(6)	(7)
<b>Kabupaten/Regency</b>						
01 Bogor	66 984 367	2 593 000	714 724	12 683 235	28 619	242 600
02 Sukabumi	3 254 778	0	413 237	0	6 877	0
03 Cianjur	2 784 150	2 880 000	0	0	0	0
04 Bandung	463 200	296 654	10 706	296 654	242 200	0
05 Garut	1 142 265	0	635 190	0	0	0
06 Tasikmalaya	31 471 801	5 550	56 000	6 050	16 800	5 650
07 Ciamis	11 489 923	28 635 804	656 688	2 247 532	2 179	1 649 606
08 Kuningan	6 586 645	298 768	205 146	132 106	18 000	132 106
09 Cirebon	1 806 336	0	672 153	0	174 963	0
10 Majalengka	8 304 388	0	401 818	0	23 221	0
11 Sumedang	29 856 367	1 381 186	73 770	46 390	37 655	11 049
12 Indramayu	4 406 902	16 080	0	0	25 000	263 600
13 Subang	18 510 158	6 797 600	340 358	576 750	65 957	206 200
14 Purwakarta	21 616 333	226 892	96 161	0	8 000	576 737
15 Karawang	49 787 507	3 566 650	7 045	209 550	222 700	794 100
16 Bekasi	4 543 873	128 615	310 585	0	114 775	0
17 Bandung Barat	3 867 250	0	822 724	0	22 704	0
18 Pangandaran	284 229	28 380	299 188	0	9 875	2 900
<b>Kota/City</b>						
19 Bogor	1 188 966	0	21 789	0	0	0
20 Sukabumi	0	0	0	0	0	0
21 Bandung	544 179	624 132 849	78 343	6 648 922	25 394	9 674 764
22 Cirebon	0	27 520 000	21 833	40 000	1 791	12 000
23 Bekasi	6 644 000	0	958 000	0	56 200	0
24 Depok	2 931 065	0	20 306	0	435 853	0
25 Cimahi	159 075	0	20 000	0	5 150	0
26 Tasikmalaya	5 473 855	3 066 100	317 985	0	3 500	0
27 Banjar	3 942 740	0	33 798	0	8 563	0
<b>Jawa Barat</b>	<b>288 044 352</b>	<b>701 574 128</b>	<b>7 187 547</b>	<b>22 887 189</b>	<b>1 555 976</b>	<b>13 571 312</b>

Sumber: Dinas Peternakan Provinsi Jawa Barat  
 Source: Provincial Livestock Service of Jawa Barat

**Tabel 5.4.8** Pengeluaran Ternak dari Provinsi Jawa Barat (Ekor), 2017  
**Table** *Number of Livestocks Outflow from Jawa Barat Province (Heads), 2017*

Kabupaten/Kota Regency/City	Sapi Potong/ Beef Cattle	Sapi Perah/Dairy Cattle	Kerbau/ Buffalo	Kambing/ Goat	Domba/ Sheep	Babi/ Pig
(1)	(2)	(3)	(4)	(5)	(6)	(7)
<b>Kabupaten/Regency</b>						
01 Bogor	6 459	1 643	3 097	40 529	54 095	7 341
02 Sukabumi	1 238	41	134	6 563	6 166	0
03 Cianjur	0	0	0	2	5	0
04 Bandung	0	0	0	0	0	0
05 Garut	1 465	0	391	3 144	182 241	0
06 Tasikmalaya	972	0	550	982	5 518	0
07 Ciamis	0	0	0	0	0	0
08 Kuningan	0	0	0	0	0	0
09 Cirebon	154	0	73	427	632	0
10 Majalengka	0	0	0	0	41	0
11 Sumedang	154	5	0	10	400	0
12 Indramayu	127	0	57	2 671	26 500	0
13 Subang	17 152	179	733	1 229	21 523	0
14 Purwakarta	19 702	0	420	687	4 445	0
15 Karawang	937	0	0	350	35 924	35
16 Bekasi	1 516	0	88	725	14 377	527
17 Bandung Barat	86	125	0	0	0	0
18 Pangandaran	337	0	0	2 086	4 099	0
<b>Kota/City</b>						
19 Bogor	0	0	0	0	0	0
20 Sukabumi	0	0	0	0	0	0
21 Bandung	0	0	0	0	0	0
22 Cirebon	0	4	4	0	0	0
23 Bekasi	0	0	0	0	0	0
24 Depok	0	74	0	2 545	1 953	0
25 Cimahi	0	0	0	0	0	0
26 Tasikmalaya	90	60	66	1 387	7 985	0
27 Banjar	0	0	0	0	0	0
<b>Jawa Barat</b>	<b>50 389</b>	<b>2 131</b>	<b>5 613</b>	<b>63 337</b>	<b>365 904</b>	<b>7 903</b>

Sumber: Dinas Peternakan Provinsi Jawa Barat

Source: Provincial Livestock Service of Jawa Barat

**Tabel 5.4.9 Jumlah Unggas dan Telur yang Keluar dari Provinsi Jawa Barat, 2017**  
**Table** **Number of Poultrys and Eggs Outflow from Jawa Barat Province, 2017**

Kabupaten/Kota Regency/City	Ayam Ras/ Improved Hen		Ayam Buras/ Local Hen		Itik/ Ducks	
	Jumlah/ Number (Ekor/Head)	Telur/ Egg (Butir/Egg)	Jumlah/ Number (Ekor/Head)	Telur/ Egg (Butir/Egg)	Bibit/ Number (Ekor/Head)	Telur/ Egg (Butir/Egg)
(1)	(2)	(3)	(4)	(5)	(6)	(7)
<b>Kabupaten/Regency</b>						
01 Bogor	18 348 640	0	408 193	0	137 227	0
02 Sukabumi	18 685 859	0	293 871	0	42 411	0
03 Cianjur	1 002 149	631 800	0	0	0	0
04 Bandung	0	0	0	0	0	0
05 Garut	1 043 350	0	0	0	59 970	0
06 Tasikmalaya	3 262 200	0	0	0	31 550	0
07 Ciamis	0	0	0	0	0	0
08 Kuningan	0	0	0	0	0	0
09 Cirebon	392 600	0	28 208	0	310 500	0
10 Majalengka	310 000	0	0	0	0	0
11 Sumedang	11 585 226	16 450 000	20 370	0	104 678	2 220
12 Indramayu	101 205	3 628 350	0	0	1 643 421	0
13 Subang	15 181 799	0	0	0	370 538	0
14 Purwakarta	33 449 322	6 234 878	7 701	0	0	0
15 Karawang	793 998	0	6 860	73 000	43 450	1 564 800
16 Bekasi	491 714	1 069 699	178 240	0	284 903	0
17 Bandung Barat	6 700	0	8	0	0	0
18 Pangandaran	0	0	0	34 290	0	0
<b>Kota/City</b>						
19 Bogor	0	0	0	0	0	0
20 Sukabumi	0	0	0	0	0	0
21 Bandung	0	0	0	0	0	0
22 Cirebon	0	0	2 000	0	0	0
23 Bekasi	0	0	0	0	0	0
24 Depok	0	0	0	0	0	0
25 Cimahi	0	0	0	0	0	0
26 Tasikmalaya	3 146 240	1 862 690	933	0	5 046	0
27 Banjar	0	0	0	0	0	0
<b>Jawa Barat</b>	<b>107 801 002</b>	<b>29 877 417</b>	<b>946 384</b>	<b>107 290</b>	<b>3 033 694</b>	<b>1 567 020</b>

Sumber: Dinas Peternakan Provinsi Jawa Barat  
 Source: Provincial Livestock Service of Jawa Barat



**Tabel 5.4.10 Jumlah Ternak Sapi yang Dipotong Menurut Status Tempat Pemotongan di Provinsi Jawa Barat, 2017**  
**Number of Slaughtered Cows by Status of Place of Slaughter in Jawa Barat Province, 2017**

Kabupaten/Kota Regency/City	Status Tempat Pemotongan/ Status of Place of Slaughter		Di Luar Rumah Potong/ Outside the Place of Slaughterhouse (Ekor/Head)	Jumlah/ Total (Ekor/Head)
	Pemerintah/ Government (Ekor/Head)	Swasta/ Private (Ekor/Head)		
(1)	(2)	(3)	(4)	(5)
<b>Kabupaten/Regency</b>				
01 Bogor	18 261	7 350	5 927	31 538
02 Sukabumi	4 195	0	2 661	6 856
03 Cianjur	2 101	0	3 281	5 382
04 Bandung	5 627	2 383	0	8 010
05 Garut	5 440	0	4 055	9 495
06 Tasikmalaya	2 215	0	4 692	6 907
07 Ciamis	2 455	498	1 021	3 974
08 Kuningan	3 782	0	7 740	11 522
09 Cirebon	9 012	0	5 028	14 040
10 Majalengka	907	0	6 710	7 617
11 Sumedang	0	0	4 681	4 681
12 Indramayu	1 062	0	8 968	10 030
13 Subang	1 426	0	2 816	4 242
14 Purwakarta	4 783	0	86	4 869
15 Karawang	4 452	0	3 574	8 026
16 Bekasi	4 065	1 838	1 988	7 891
17 Bandung Barat	3 473	2 367	5 747	11 587
18 Pangandaran	0	0	1 054	1 054
<b>Kota/City</b>				
19 Bogor	13 897	0	920	14 817
20 Sukabumi	2 641	1 428	1 036	5 105
21 Bandung	27 520	1 456	0	28 976
22 Cirebon	1 036	0	0	1 036
23 Bekasi	5 330	540	0	5 870
24 Depok	17 154	4 792	0	21 946
25 Cimahi	0	0	2 991	2 991
26 Tasikmalaya	3 106	3 002	98	6 206
27 Banjar	2 571	0	916	3 487
<b>Jawa Barat</b>	<b>146 511</b>	<b>25 654</b>	<b>75 990</b>	<b>248 155</b>

Sumber: Dinas Peternakan Provinsi Jawa Barat

Source: Provincial Livestock Service of Jawa Barat



**Tabel 5.4.11 Jumlah Ternak Kerbau yang Dipotong Menurut Status Tempat Pemotongan di Provinsi Jawa Barat, 2017**  
**Number of Slaughtered Buffaloes by Status of Place of Slaughter in Jawa Barat Province, 2017**

Kabupaten/Kota Regency/City	Status Tempat Pemotongan/ Status of Place of Slaughter		Di Luar Rumah Potong/ Outside the Place of Slaughterhouse (Ekor/Head)	Jumlah/ Total (Ekor/Head)
	Pemerintah/ Government (Ekor/Head)	Swasta/ Private (Ekor/Head)		
(1)	(2)	(3)	(4)	(5)
<b>Kabupaten/Regency</b>				
01 Bogor	0	0	863	863
02 Sukabumi	0	0	184	184
03 Cianjur	0	0	1 291	1 291
04 Bandung	193	0	0	193
05 Garut	1 384	0	0	1 384
06 Tasikmalaya	43	0	133	176
07 Ciamis	0	104	71	175
08 Kuningan	0	0	498	498
09 Cirebon	31	0	67	98
10 Majalengka	0	0	53	53
11 Sumedang	0	0	7	7
12 Indramayu	0	0	86	86
13 Subang	0	0	12	12
14 Purwakarta	0	0	11	11
15 Karawang	3	0	39	42
16 Bekasi	0	0	52	52
17 Bandung Barat	1	0	107	108
18 Pangandaran	0	0	9	9
<b>Kota/City</b>				
19 Bogor	0	0	3	3
20 Sukabumi	244	51	0	295
21 Bandung	0	0	0	0
22 Cirebon	35	0	0	35
23 Bekasi	0	0	22	22
24 Depok	0	0	0	0
25 Cimahi	0	0	0	0
26 Tasikmalaya	0	0	0	0
27 Banjar	0	0	0	0
<b>Jawa Barat</b>	<b>1 934</b>	<b>155</b>	<b>3 508</b>	<b>5 597</b>

Sumber: Dinas Peternakan Provinsi Jawa Barat  
 Source: Provincial Livestock Service of Jawa Barat

**Tabel 5.4.12 Jumlah Ternak Kambing yang Dipotong Menurut Status Tempat Pemotongan di Provinsi Jawa Barat, 2017**  
**Table Number of Slaughtered Goats by Status of Place of Slaughter in Jawa Barat Province, 2017**

Kabupaten/Kota Regency/City	Status Tempat Pemotongan/ Status of Place of Slaughter		Di Luar Rumah Potong/ Outside the Place of Slaughterhouse (Ekor/Head)	Jumlah/ Total (Ekor/Head)
	Pemerintah/ Government (Ekor/Head)	Swasta/ Private (Ekor/Head)		
(1)	(2)	(3)	(4)	(5)
<b>Kabupaten/Regency</b>				
01 Bogor	556	0	27 898	28 454
02 Sukabumi	0	0	10 268	10 268
03 Cianjur	0	0	3 492	3 492
04 Bandung	0	0	1 070	1 070
05 Garut	3 198	0	696	3 894
06 Tasikmalaya	0	0	1 250	1 250
07 Ciamis	0	542	2 741	3 283
08 Kuningan	0	0	480	480
09 Cirebon	0	0	1 460	1 460
10 Majalengka	54	0	1 455	1 509
11 Sumedang	0	0	747	747
12 Indramayu	0	0	7 543	7 543
13 Subang	0	0	680	680
14 Purwakarta	0	0	233	233
15 Karawang	0	0	803	803
16 Bekasi	0	0	3 327	3 327
17 Bandung Barat	0	0	422	422
18 Pangandaran	0	0	82	82
<b>Kota/City</b>				
19 Bogor	17	0	258	275
20 Sukabumi	0	0	125	125
21 Bandung	0	0	1 574	1 574
22 Cirebon	0	0	2 851	2 851
23 Bekasi	0	0	32 405	32 405
24 Depok	0	0	0	0
25 Cimahi	0	0	16	16
26 Tasikmalaya	0	0	50	50
27 Banjar	0	0	148	148
<b>Jawa Barat</b>	<b>3 825</b>	<b>542</b>	<b>102 073</b>	<b>106 440</b>

Sumber: Dinas Peternakan Provinsi Jawa Barat  
 Source: Provincial Livestock Service of Jawa Barat

**Tabel 5.4.13 Jumlah Ternak Domba yang Dipotong Menurut Status Tempat Pemotongan di Provinsi Jawa Barat, 2017**  
**Table Number of Slaughtered Sheep by Status of Place of Slaughter in Jawa Barat Province, 2017**

Kabupaten/Kota Regency/City	Status Tempat Pemotongan/ Status of Place of Slaughter		Di Luar Rumah Potong/ Outside the Place of Slaughterhouse (Ekor/Head)	Jumlah/ Total (Ekor/Head)
	Pemerintah/ Government (Ekor/Head)	Swasta/ Private (Ekor/Head)		
(1)	(2)	(3)	(4)	(5)
<b>Kabupaten/Regency</b>				
01 Bogor	6 710	0	94 819	101 529
02 Sukabumi	0	0	46 595	46 595
03 Cianjur	0	0	8 788	8 788
04 Bandung	0	0	8 340	8 340
05 Garut	19 629	0	33 008	52 637
06 Tasikmalaya	0	0	8 443	8 443
07 Ciamis	0	1 231	3 327	4 558
08 Kuningan	0	0	6 268	6 268
09 Cirebon	0	0	38 831	38 831
10 Majalengka	1 173	0	14 319	15 492
11 Sumedang	0	0	6 310	6 310
12 Indramayu	0	0	17 689	17 689
13 Subang	0	0	14 077	14 077
14 Purwakarta	0	0	981	981
15 Karawang	0	0	1 764	1 764
16 Bekasi	0	0	6 347	6 347
17 Bandung Barat	0	0	20 624	20 624
18 Pangandaran	0	0	663	663
<b>Kota/City</b>				
19 Bogor	792	0	3 736	4 528
20 Sukabumi	0	0	5 135	5 135
21 Bandung	0	0	8 833	8 833
22 Cirebon	0	0	3 509	3 509
23 Bekasi	0	0	25 955	25 955
24 Depok	0	0	0	0
25 Cimahi	0	0	2 851	2 851
26 Tasikmalaya	0	0	159	159
27 Banjar	0	0	817	817
<b>Jawa Barat</b>	<b>28 304</b>	<b>1 231</b>	<b>382 188</b>	<b>411 723</b>

Sumber: Dinas Peternakan Provinsi Jawa Barat  
 Source: Provincial Livestock Service of Jawa Barat



**Tabel 5.4.14 Jumlah Ternak Babi yang Dipotong Menurut Status Tempat Pemotongan di Provinsi Jawa Barat, 2017**  
**Number of Slaughtered Pigs by Status of Place of Slaughter in Jawa Barat Province, 2017**

Kabupaten/Kota Regency/City	Status Tempat Pemotongan/ Status of Place of Slaughter		Di Luar Rumah Potong/ Outside the Place of Slaughterhouse (Ekor/Head)	Jumlah/ Total (Ekor/Head)
	Pemerintah/ Government (Ekor/Head)	Swasta/ Private (Ekor/Head)		
(1)	(2)	(3)	(4)	(5)
<b>Kabupaten/Regency</b>				
01 Bogor	0	0	0	0
02 Sukabumi	0	0	0	0
03 Cianjur	0	0	0	0
04 Bandung	0	0	0	0
05 Garut	0	0	0	0
06 Tasikmalaya	0	0	0	0
07 Ciamis	0	0	0	0
08 Kuningan	0	0	0	0
09 Cirebon	0	0	0	0
10 Majalengka	0	0	0	0
11 Sumedang	0	0	0	0
12 Indramayu	0	0	0	0
13 Subang	0	0	0	0
14 Purwakarta	0	0	0	0
15 Karawang	0	0	75	75
16 Bekasi	0	0	90	90
17 Bandung Barat	0	0	0	0
18 Pangandaran	0	0	0	0
<b>Kota/City</b>				
19 Bogor	0	0	0	0
20 Sukabumi	0	0	0	0
21 Bandung	14 719	0	0	14 719
22 Cirebon	1 499	0	0	1 499
23 Bekasi	0	0	35	35
24 Depok	0	0	0	0
25 Cimahi	0	0	0	0
26 Tasikmalaya	0	0	0	0
27 Banjar	0	0	0	0
<b>Jawa Barat</b>	<b>16 218</b>	<b>0</b>	<b>200</b>	<b>16 418</b>

Sumber: Dinas Peternakan Provinsi Jawa Barat  
 Source: Provincial Livestock Service of Jawa Barat

**Tabel 5.4.15 Produksi Daging Ternak Menurut Jenis Ternak di Provinsi Jawa Barat, 2017**  
**Table** **Jawa Barat, 2017**  
**Production of Meats by Kind of Livestock in Jawa Barat Province, 2017**

Kabupaten/Kota Regency/City	Sapi/ Beef (Kg)	Kerbau/ Buffalo (Kg)	Kambing/ Goat (Kg)	Domba/ Lamb (Kg)	Babi/ Pig (Kg)
(1)	(2)	(3)	(4)	(5)	(6)
<b>Kabupaten/Regency</b>					
01 Bogor	9 969 490	295 996	2 923 796	10 055 877	314 391
02 Sukabumi	1 734 914	38 248	161 824	660 251	0
03 Cianjur	1 509 880	442 794	358 645	870 686	0
04 Bandung	2 285 082	66 196	109 945	826 299	0
05 Garut	2 762 838	474 692	399 932	5 215 097	0
06 Tasikmalaya	1 985 924	60 365	128 381	836 504	0
07 Ciamis	1 156 358	60 074	337 169	451 598	0
08 Kuningan	3 279 019	171 493	49 329	621 043	0
09 Cirebon	3 973 029	33 613	149 949	3 847 245	0
10 Majalengka	2 197 885	18 247	154 976	1 534 940	0
11 Sumedang	1 362 069	2 401	76 720	625 174	0
12 Indramayu	2 605 766	29 497	151 664	325 749	0
13 Subang	1 234 329	4 116	69 839	1 394 702	0
14 Purwakarta	1 679 474	3 773	23 880	97 194	0
15 Karawang	2 100 268	27 855	16 564	36 488	5 168
16 Bekasi	2 214 551	17 835	341 699	628 839	6 201
17 Bandung Barat	3 256 863	37 042	43 341	2 043 357	0
18 Pangandaran	600 445	3 503	15 340	86 606	0
<b>Kota/City</b>					
19 Bogor	4 030 216	1 029	7 801	96 243	0
20 Sukabumi	1 681 794	101 181	2 364	87 316	0
21 Bandung	7 860 318	0	161 657	875 144	1 014 139
22 Cirebon	235 731	7 275	62 904	69 612	103 281
23 Bekasi	3 312 499	9 441	3 639 875	2 598 565	2 412
24 Depok	6 067 886	0	0	0	0
25 Cimahi	870 316	0	1 643	282 468	0
26 Tasikmalaya	1 687 942	0	5 135	15 753	0
27 Banjar	844 627	0	2 332	11 577	0
<b>Jawa Barat</b>	<b>72 499 515</b>	<b>1 906 667</b>	<b>9 396 708</b>	<b>34 194 324</b>	<b>1 445 591</b>

Sumber: Dinas Peternakan Provinsi Jawa Barat  
 Source: Provincial Livestock Service of Jawa Barat

**Tabel 5.4.16 Produksi Kulit (Lembaran) dan Susu menurut Jenis di Provinsi Jawa Barat, 2017**  
**Table Production of Leather (Sheet) and Milk by Kind in Jawa Barat Province, 2017**

Kabupaten/Kota Regency/City	Sapi/ Cow	Kerbau/ Buffalo	Kambing/ Goat	Domba/ Sheep	Susu/Milk (Liter)
(1)	(2)	(3)	(4)	(5)	(6)
<b>Kabupaten/Regency</b>					
01 Bogor	38 098	1 424	185 520	709 660	18 492 525
02 Sukabumi	6 856	184	10 268	46 595	7 664 059
03 Cianjur	6 124	2 130	22 757	61 446	5 676 369
04 Bandung	9 616	318	6 976	58 313	79 653 746
05 Garut	12 142	2 284	25 376	368 038	33 026 586
06 Tasikmalaya	8 505	290	8 146	59 033	5 154 741
07 Ciamis	5 082	289	21 394	31 870	238 359
08 Kuningan	13 724	825	3 130	43 828	15 330 528
09 Cirebon	16 413	162	9 515	271 506	433 115
10 Majalengka	9 488	88	9 834	108 323	1 354 399
11 Sumedang	5 986	12	4 868	44 120	9 838 260
12 Indramayu	11 362	142	9 623	22 989	14 534
13 Subang	5 425	20	4 431	98 426	2 528 690
14 Purwakarta	6 226	18	1 515	6 859	0
15 Karawang	8 333	134	1 051	2 575	16 543
16 Bekasi	8 971	86	21 681	44 378	68 928
17 Bandung Barat	13 243	178	2 750	144 203	116 505 027
18 Pangandaran	2 639	17	973	6 112	0
<b>Kota/City</b>					
19 Bogor	15 087	5	495	6 792	1 462 800
20 Sukabumi	6 528	487	150	6 162	290 681
21 Bandung	29 215	0	10 257	61 760	1 703 912
22 Cirebon	1 036	35	3 991	4 913	5 814
23 Bekasi	13 870	45	230 957	183 385	137 069
24 Depok	23 699	0	0	0	1 174 541
25 Cimahi	3 825	0	104	19 934	779 027
26 Tasikmalaya	6 318	0	326	1 112	454 869
27 Banjar	3 487	0	148	817	0
<b>Jawa Barat</b>	<b>291 299</b>	<b>9 172</b>	<b>596 238</b>	<b>2 413 149</b>	<b>302 005 122</b>

Sumber: Dinas Peternakan Provinsi Jawa Barat

Source: Provincial Livestock Service of Jawa Barat

**Tabel 5.4.17 Produksi Telur Unggas Menurut Jenis di Provinsi Jawa Barat (Butir), 2017**  
**Table Production of Poultry Eggs by Kind in Jawa Barat Province (Grain), 2017**

Kabupaten/Kota Regency/City	Ayam Ras/ Improved Hen	Ayam Buras/ Local Hen	Itik/ Ducks	Jumlah/ Total
(1)	(2)	(3)	(4)	(5)
<b>Kabupaten/Regency</b>				
01 Bogor	756 755 845	22 109 624	12 476 532	791 342 001
02 Sukabumi	443 689 920	21 131 743	7 546 574	472 368 237
03 Cianjur	254 602 456	61 739 546	65 815 755	382 157 756
04 Bandung	56 951 060	30 843 984	32 897 064	120 692 108
05 Garut	67 497 420	25 263 222	31 239 763	124 000 405
06 Tasikmalaya	136 884 572	30 206 414	28 725 747	195 816 733
07 Ciamis	191 842 143	22 583 478	16 613 548	231 039 169
08 Kuningan	95 640 260	7 074 921	6 347 656	109 062 837
09 Cirebon	12 697 976	17 964 361	44 501 089	75 163 425
10 Majalengka	57 072 420	15 776 731	15 378 720	88 227 871
11 Sumedang	30 666 015	8 167 716	4 934 887	43 768 618
12 Indramayu	2 451 511	20 388 182	202 763 986	225 603 679
13 Subang	9 806 981	21 250 260	56 295 025	87 352 265
14 Purwakarta	30 598 402	15 697 111	177 086 079	223 381 593
15 Karawang	10 067 929	7 137 629	226 245 033	243 450 591
16 Bekasi	22 788 961	12 001 830	39 309 902	74 100 693
17 Bandung Barat	28 305 485	28 918 778	24 664 877	81 889 140
18 Pangandaran	22 727 424	13 655 535	6 368 378	42 751 337
<b>Kota/City</b>				
19 Bogor	701 055	1 233 835	83 891	2 018 781
20 Sukabumi	67 893 282	755 045	724 843	69 373 169
21 Bandung	451 012	1 863 985	6 100 409	8 415 406
22 Cirebon	33 027	730 559	413 521	1 177 107
23 Bekasi	14 921 410	1 998 340	1 858 378	18 778 128
24 Depok	18 729 230	342 611	7 594 454	26 666 295
25 Cimahi	0	245 022	243 727	488 749
26 Tasikmalaya	19 129 454	11 065 376	4 614 511	34 809 341
27 Banjar	8 432 134	1 041 816	1 002 870	10 476 820
<b>Jawa Barat</b>	<b>2361 337 384</b>	<b>401 187 655</b>	<b>1021 847 218</b>	<b>3784 372 257</b>

Sumber: Dinas Peternakan Provinsi Jawa Barat  
 Source: Provincial Livestock Service of Jawa Barat

**Tabel 5.4.18 Produksi Telur Unggas Menurut Jenis di Provinsi Jawa Barat (Kg), 2017**  
**Table** *Production of Poultry Eggs by Kind in Jawa Barat Province (Kg), 2017*

Kabupaten/Kota Regency/City	Ayam Ras/ Improved Hen (Kg)	Ayam Buras/ Local Hen (Kg)	Itik/ Ducks (Kg)	Jumlah/ Total (Kg)
(1)	(2)	(3)	(4)	(5)
<b>Kabupaten/Regency</b>				
01 Bogor	44 648 595	884 385	810 975	46 343 954
02 Sukabumi	26 177 705	845 270	490 527	27 513 502
03 Cianjur	15 021 545	2 469 582	4 278 024	21 769 151
04 Bandung	3 360 113	1 233 759	2 138 309	6 732 181
05 Garut	3 982 348	1 010 529	2 030 585	7 023 461
06 Tasikmalaya	8 076 190	1 208 257	1 867 174	11 151 620
07 Ciamis	11 318 686	903 339	1 079 881	13 301 906
08 Kuningan	5 642 775	282 997	412 598	6 338 370
09 Cirebon	749 181	718 574	2 892 571	4 360 326
10 Majalengka	3 367 273	631 069	999 617	4 997 959
11 Sumedang	1 809 295	326 709	320 768	2 456 771
12 Indramayu	144 639	815 527	13 179 659	14 139 826
13 Subang	578 612	850 010	3 659 177	5 087 799
14 Purwakarta	1 805 306	627 884	11 510 595	13 943 785
15 Karawang	594 008	285 505	14 705 927	15 585 440
16 Bekasi	1 344 549	480 073	2 555 144	4 379 766
17 Bandung Barat	1 670 024	1 156 751	1 603 217	4 429 992
18 Pangandaran	1 340 918	546 221	413 945	2 301 084
<b>Kota/City</b>				
19 Bogor	41 362	49 353	5 453	96 169
20 Sukabumi	4 005 704	30 202	47 115	4 083 020
21 Bandung	26 610	74 559	396 527	497 696
22 Cirebon	1 949	29 222	26 879	58 050
23 Bekasi	880 363	79 934	120 795	1 081 091
24 Depok	1 105 025	13 704	493 640	1 612 369
25 Cimahi	0	9 801	15 842	25 643
26 Tasikmalaya	1 128 638	442 615	299 943	1 871 196
27 Banjar	497 496	41 673	65 187	604 355
<b>Jawa Barat</b>	<b>139 318 906</b>	<b>16 047 506</b>	<b>66 420 069</b>	<b>221 786 481</b>

Sumber: Dinas Peternakan Provinsi Jawa Barat

Source: Provincial Livestock Service of Jawa Barat

**Tabel 5.4.19 Jumlah Ternak Menurut Jenis di Provinsi Jawa Barat, 2016**  
**Table Number of Livestocks by Kind in Jawa Barat Province, 2016**

Kabupaten/Kota Regency/City	Sapi Potong/ Cattle Cow	Sapi Perah/ Dairy Cow	Kerbau/ Buffalo	Kuda/ Horse	Kambing/ Goat	Domba/ Sheep	Babi/ Pig
(1)	(2)	(3)	(4)	(5)	(6)	(7)	(8)
<b>Kabupaten/Regency</b>							
01 Bogor	41 000	8 354	17 665	539	140 829	238 190	3 319
02 Sukabumi	18 305	3 743	8 148	213	84 143	334 548	-
03 Cianjur	37 573	2 436	8 321	752	104 972	469 006	-
04 Bandung	28 366	33 764	3 664	1 992	26 061	264 586	-
05 Garut	30 705	13 490	10 217	2 895	90 495	1 333 302	-
06 Tasikmalaya	53 801	2 159	11 349	330	108 995	378 756	-
07 Ciamis	9 897	81	2 795	97	122 060	175 324	-
08 Kuningan	28 478	5 268	7 168	307	7 299	117 767	3 013
09 Cirebon	3 748	90	3 907	104	15 777	277 498	-
10 Majalengka	13 851	844	1 881	367	21 680	898 169	-
11 Sumedang	28 735	6 861	3 655	418	30 347	90 523	-
12 Indramayu	11 538	42	1 185	14	80 718	285 867	-
13 Subang	33 232	1 086	2 940	303	27 540	254 891	-
14 Purwakarta	11 728	-	12 353	119	201 880	4 034 777	-
15 Karawang	5 703	6	648	9	17 185	106 035	-
16 Bekasi	20 990	62	594	73	83 303	192 228	551
17 Bandung Barat	6 572	37 998	3 671	3 426	36 140	455 512	-
18 Pangandaran	15 376	-	1 018	151	16 507	35 585	-
<b>Kota/City</b>							
19. Bogor	1 670	110	156	67	2 338	11 539	-
20. Sukabumi	276	719	20	60	149	5 918	-
21. Bandung	4 575	1	120	166	580	32 549	-
22. Cirebon	2 447	60	33	-	1 015	7 997	-
23. Bekasi	125	487	97	58	7 429	4 953	42
24. Depok	2 742	867	111	60	4 493	4 065	-
25. Cimahi	1 090	213	21	626	162	13 757	-
26. Tasikmalaya	413 372	-	679	435	3 014	12 331	-
27. Banjar	-	119 595	155	16	2 879	3 155	-
<b>Jawa Barat</b>	<b>825 895</b>	<b>238 336</b>	<b>102 571</b>	<b>13 597</b>	<b>1 237 990</b>	<b>10 038 828</b>	<b>7 055</b>

Sumber: Dinas Peternakan Provinsi Jawa Barat  
 Source: Provincial Livestock Service of Jawa Barat

## 5.5 PERIKANAN/FISHERY

**Tabel 5.5.1 Jumlah Rumah Tangga Perikanan Tangkap Menurut Kabupaten/Kota dan Subsektor di Provinsi Jawa Barat, 2016 dan 2017**

*Number of Fish Capture Households by Regency/City and Subsector in Jawa Barat, 2016 and 2017*

Kabupaten/Kota Regency/City	Perikanan Laut Marine Fisheries		Perairan Umum Inland Water		Jumlah Total	
	2016	2017	2016	2017	2016	2017
(1)	(2)	(3)	(4)	(5)	(6)	(7)
<b>Kabupaten/Regency</b>						
01. Bogor	1 143	-	980	980	2 123	980
02. Sukabumi	199	1 766	382	380	581	2 146
03. Cianjur	-	2 119	1 328	1328	1 328	3 447
04. Bandung	279	-	563	572	842	572
05. Garut	190	1 375	-	209	190	1 584
06. Tasikmalaya	-	179	708	3729	708	3 908
07. Ciamis	-	-	331	130	331	130
08. Kuningan	-	-	1 914	1997	1 914	1 997
09. Cirebon	3 446	4 355	82	203	3 528	4 558
10. Majalengka	-	-	827	821	827	821
11. Sumedang	-	-	431	1952	431	1 952
12. Indramayu	1 832	4 380	644	1560	2 476	5 940
13. Subang	1 419	1 420	122	156	1 541	1 576
14. Purwakarta	-	-	5 038	3260	5 038	3 260
15. Karawang	1 470	1 633	223	1300	1 693	2 933
16. Bekasi	257	727	62	198	319	925
17. Bandung	-	-	665	78	665	78
18. Pangandaran	1 193	2 309	-	138	1 193	2 447
<b>Kota/City</b>						
19. Bogor	-	-	50	653	50	653
20. Sukabumi	-	-	27	136	27	136
21. Bandung	-	-	--	-	0	0
22. Cirebon	192	235	26	35	218	270
23. Bekasi	-	-	796	725	796	725
24. Depok	-	-	360	520	360	520
25. Cimahi	-	-	-	280	0	280
26. Tasikmalaya	-	-	159	159	159	159
27. Banjar	-	-	57	221	57	221
<b>Jawa Barat</b>	<b>11 620</b>	<b>20 498</b>	<b>15 775</b>	<b>21 720</b>	<b>21 395</b>	<b>42 218</b>

Sumber/Source : Dinas Perikanan Provinsi Jawa Barat/ Provincial Fishery Service of Jawa Barat

**Tabel 5.5.2 Produksi Perikanan Tangkap Menurut Kabupaten/Kota dan Subsektor di Provinsi Jawa Barat (ton), 2016 dan 2017**  
**Table**  
**Production of Fish Capture by Regency/City and Subsector in Jawa Barat Province (ton), 2016 and 2017**

Kabupaten/Kota Regency/City	Perikanan Laut Marine Fisheries		Perairan Umum Inland Water		Jumlah Total	
	2016	2017	2016	2017	2016	2017
(1)	(2)	(3)	(4)	(5)	(6)	(7)
<b>Kabupaten/Regency</b>						
01. Bogor	-	-	29,20	91,40	29,20	91,40
02. Sukabumi	10.236,10	9.705,69	381,00	611,88	10.617,10	10.317,57
03. Cianjur	774,30	929,16	749,20	1.968,27	1.523,50	2.897,43
04. Bandung	-	-	161,40	189,00	161,40	189,00
05. Garut	1.126,70	1.682,69	816,30	358,80	1.943,00	2.041,49
06. Tasikmalaya	1.357,40	1.172,98	321,40	477,53	1.678,80	1.650,51
07. Ciamis	-	-	156,60	635,26	156,60	635,26
08. Kuningan	-	-	256,60	282,00	256,60	282,00
09. Cirebon	30.128,40	31.219,65	36,90	36,90	30.165,30	31.256,55
10. Majalengka	-	-	1.007,50	840,20	1.007,50	840,20
11. Sumedang	-	-	285,80	810,80	285,80	810,80
12. Indramayu	139.048,20	134.713,49	8.577,60	12.971,02	147.625,80	147.684,51
13. Subang	23.428,30	24.330,20	191,00	213,80	23.619,30	24.544,00
14. Purwakarta	-	-	898,90	1.023,74	898,90	1.023,74
15. Karawang	4.588,30	8.681,36	52,40	91,30	4.640,70	8.772,66
16. Bekasi	2.151,10	2.559,92	132,20	7,99	2.283,30	2.567,91
17. Bandung Barat	-	-	125,10	175,33	125,10	175,33
18. Pangandaran	800,50	2.830,53	-	12.062,50	800,50	14.893,03
<b>Kota/City</b>						
19. Bogor	-	-	7,10	9,56	7,10	9,56
20. Sukabumi	-	-	2,70	2,74	2,70	2,74
21. Bandung	-	-	-	-	-	-
22. Cirebon	4.378,10	4.503,18	24,30	49,44	4.402,40	4.552,62
23. Bekasi	-	-	569,60	84,40	569,60	84,40
24. Depok	-	-	15,10	45,90	15,10	45,90
25. Cimahi	-	-	7,00	10.155,00	7,00	10.155,00
26. Tasikmalaya	-	-	54,60	102,80	54,60	102,80
27. Banjar	-	-	13,40	15,10	13,40	15,10
<b>Jawa Barat</b>	<b>218 017,40</b>	<b>222 328,85</b>	<b>14.872,90</b>	<b>43 312,66</b>	<b>232 890,30</b>	<b>265 641,51</b>

Sumber: Dinas Perikanan Provinsi Jawa Barat  
Source: Provincial Fishery Service of Jawa Barat



**Tabel 5.5.3 Jumlah Rumah Tangga Perikanan Budidaya Menurut Kabupaten/Kota dan Jenis Budidaya di Provinsi Jawa Barat, 2016**  
**Table** **Number of Aquaculture Households by Regency/City and Type of Aquaculture in Jawa Barat Province, 2016**

Kabupaten/Kota Regency/City	Budidaya Laut Marine Culture	Tambak Brackish Water Pond	Kolam Fresh Water Pond	Keramba Cage	Jaring Apung Floating Cage Net	Sawah Paddy Field	Jumlah Total
(1)	(2)	(3)	(4)	(5)	(6)	(7)	(8)
<b>Kabupaten/Regency</b>							
01. Bogor	-	-	7 891	-	-	-	7 891
02. Sukabumi	20	2	16 970	-	-	1 279	18 271
03. Cianjur	-	26	1 744	1 248	885	12 902	16 805
04. Bandung	-	-	9 170	-	-	4 622	13 792
05. Garut	-	15	-	-	-	-	15
06. Tasikmalaya	-	30	64 715	74	37	24 564	89 420
07. Ciamis	-	-	82 310	-	23	1 419	83 752
08. Kuningan	-	-	17 626	-	-	-	17 626
09. Cirebon	187	4 330	5 728	-	-	-	10 245
10. Majalengka	-	-	1 913	-	-	307	2 220
11. Sumedang	-	-	15 022	-	-	864	15 886
12. Indramayu	-	18 546	429	-	-	-	18 975
13. Subang	-	2 562	2 551	-	-	-	5 113
14. Purwakarta	-	-	3 125	-	2 945	-	6 070
15. Karawang	-	14 012	1 232	-	307	256	15 807
16. Bekasi	75	1 674	3 740	-	109	10	5 608
17. Bandung Barat	-	-	2 098	-	2 309	-	4 407
18. Pangandaran	-	1	10	-	-	-	11
<b>Kota/City</b>							
19. Bogor	-	-	25	-	-	-	25
20. Sukabumi	-	-	1 120	-	-	30	1 150
21. Bandung	-	-	50	-	-	109	159
22. Cirebon	-	-	456	-	-	-	456
23. Bekasi	-	-	861	-	-	-	861
24. Depok	-	-	530	-	-	-	530
25. Cimahi	-	-	230	-	-	-	230
26. Tasikmalaya	-	-	11 737	-	-	496	12 233
27. Banjar	-	-	3 102	-	-	-	3 102
<b>Jawa Barat</b>	<b>282</b>	<b>41 198</b>	<b>254 386</b>	<b>1 322</b>	<b>6 615</b>	<b>46 858</b>	<b>350 660</b>

Sumber: Dinas Perikanan Provinsi Jawa Barat  
 Source: Provincial Fishery Service of Jawa Barat

**Tabel 5.5.4** Produksi Perikanan Budidaya Menurut Kabupaten/Kota dan Subsektor di Provinsi Jawa Barat (ton), 2016  
**Table** Production of Fish Capture by Regency/City and Subsector in Jawa Barat Province (ton), 2016

Kabupaten/Kota Regency/City	Budidaya Laut Marine Culture	Tambak Brackish Water Pond	Kolam Fresh Water Pond	Keramba Cage	Jaring Apung Floating Cage Net	Sawah Paddy field	Jumlah Total
(1)	(2)	(3)	(4)	(5)	(6)	(7)	(8)
<b>Kabupaten/Regency</b>							
01. Bogor	-	-	122 725,44	72,34	934,86	94,40	123 827,04
02. Sukabumi	0,96	680,81	31 245,46	-	-	239,86	32 167,09
03. Cianjur	-	648,00	51 292,29	16,00	55 156,32	6 808,98	113 921,59
04. Bandung	-	-	12 835,39	-	-	491,05	13 326,44
05. Garut	-	796,87	56 216,73	-	-	16 621,75	73635,35
06. Tasikmalaya	-	580,42	49 954,74	52,86	15,14	6 686,71	57289,87
07. Ciamis	-	-	50 631,30	-	815,37	178,88	51 625,55
08. Kuningan	-	-	12 427,00	90,10	3 864,60	195,30	16 577,00
09. Cirebon	904,00	21 602,20	13 057,79	-	-	-	42 563,99
10. Majalengka	-	-	9 337,50	-	-	356,10	9 693,60
11. Sumedang	-	-	6 842,93	-	-	415,89	7 258,82
12. Indramayu	-	191 919,41	83 353,92	-	-	-	275 273,33
13. Subang	-	34 062,25	17 433,22	-	-	-	51 495,47
14. Purwakarta	-	-	805,00	-	94 480,00	-	95 285,00
15. Karawang	-	39 702,35	2 842,64	-	273,14	297,64	43 115,77
16. Bekasi	613,21	43 684,96	3 296,91	-	496,95	3,67	48 095,70
17. Bandung Barat	-	-	3 059,13	-	43 581,01	10,45	46 650,59
18. Pangandaran	-	117,49	438,92	-	-	-	556,41
<b>Kota/City</b>							
19. Bogor	-	-	3 652,00	-	-	-	3 652,00
20. Sukabumi	-	-	1 643,98	-	-	8,04	1 652,02
21. Bandung	-	-	513,10	-	-	387,10	900,20
22. Cirebon	-	-	-	-	-	-	-
23. Bekasi	-	-	810,00	-	-	-	810,00
24. Depok	-	-	2 016,17	-	-	-	2 016,17
25. Cimahi	-	-	323,76	-	-	-	323,76
26. Tasikmalaya	-	-	9 317,67	-	-	658,43	9 976,10
27. Banjar	-	-	-	2 698,68	-	-	-
<b>Jawa Barat</b>	<b>1 518,17</b>	<b>333 794,76</b>	<b>546 072,99</b>	<b>2 929,98</b>	<b>199 617,39</b>	<b>33 454,25</b>	<b>990 763,64</b>

Sumber: Dinas Perikanan Provinsi Jawa Barat

Source: Provincial Fishery Service of Jawa Barat

**Tabel 5.5.5 Jumlah Perahu/Kapal Menurut Kabupaten/Kota dan Jenis Kapal di Provinsi Jawa Barat, 2016**  
**Table Number of Fishing Boats by Regency/City and Type of Boat in Jawa Barat Province, 2016**

Kabupaten/Kota Regency/City	Perahu Tanpa Motor Nonpowered Boat	Perahu Motor Tempel Outboard Motorboat	Kapal Motor Inboard Motorboat
(1)	(2)	(3)	(4)
<b>Kabupaten/Regency</b>			
01. Bogor	-	-	-
02. Sukabumi	518	966	20
03. Cianjur	-	210	-
04. Bandung	-	-	-
05. Garut	-	326	5
06. Tasikmalaya	-	190	-
07. Ciamis	-	-	-
08. Kuningan	-	-	-
09. Cirebon	-	-	4 477
10. Majalengka	-	-	-
11. Sumedang	-	-	-
12. Indramayu	-	-	1 843
13. Subang	-	1 531	-
14. Purwakarta	-	-	-
15. Karawang	-	1 363	196
16. Bekasi	-	257	-
17. Bandung Barat	-	-	-
18. Pangandaran	-	1 193	-
<b>Kota/City</b>			
19. Bogor	-	-	-
20. Sukabumi	-	-	-
21. Bandung	-	-	-
22. Cirebon	-	-	-
23. Bekasi	-	-	-
24. Depok	-	-	-
25. Cimahi	-	-	-
26. Tasikmalaya	-	-	-
27. Banjar	-	-	-
<b>Jawa Barat</b>	<b>518</b>	<b>6 228</b>	<b>6 541</b>

Sumber: Dinas Perikanan Provinsi Jawa Barat

Source: Provincial Fishery Service of Jawa Barat

**Tabel 5.5.6** Produksi Ikan Menurut Tempat Penangkapan/Pemeliharaan di Provinsi Jawa Barat, 2017  
**Table** Quantity of Fish Production by Type of Catching and Breeding Facilities in Jawa Barat Province, 2017

Kabupaten/Kota Regency/City	Jaring Apung/Floating Net			Kolam/Fresh Water Pond		Karamba
	Laut/Sea	Tawar/Fresh Water	Tangkap Tawar	Air Deras/Fast water	Air Tenanf	
(1)	(2)	(3)	(4)			
<b>Kabupaten/Regency</b>						
01. Bogor	-	1.244,54	-	960416,55	141.804.470,42	27.950,28
02. Sukabumi	-	-	-	-	34652319,4	-
03. Cianjur	-	97.473.037,38	-	-	37656146,32	55.906,56
04. Bandung	-	-	-	-	28.559.241,00	-
05. Garut	-	-	-	-	51.298.621,52	-
06. Tasikmalaya	-	1.633,56	-	-	180.025.381,00	139.763,40
07. Ciamis	-	545.040,00	-	699	63.218.928,00	-
08. Kuningan	-	888.866,70	-	13097,8	36.970.489,90	9.314,76
				7		
09. Cirebon	-	-	-	-	56.633.401,32	-
10. Majalengka	-	-	-	-	16.927.931,99	-
11. Sumedang	-	-	-	19953	458.645,21	-
12. Indramayu	-	-	-	-	13.439.505,24	-
13. Subang	-	-	-	-	3.884.197,44	-
14. Purwakarta	-	1.100.342,46	-	-	2.312.447,64	-
15. Karawang	-	2.861.460,00	-	-	21.805.741,20	-
16. Bekasi	-	-	168.219,28	-	15.787.838,23	-
17. Bandung Barat	-	18.675.852,00	-	-	34.396.024,56	-
18. Pangandaran	-	1.244,54	-	-	7.964.467,80	-
<b>Kota/City</b>						
19. Bogor	-	-	-	-	662.099,16	-
20. Sukabumi	-	-	-	4270	1.219.567,26	-
21. Bandung	-	-	-	-	1.138.800,00	-
22. Cirebon	-	-	-	-	71.464,77	-
23. Bekasi	-	-	-	-	7.867.093,00	-
24. Depok	-	-	-	-	-	-
25. Cimahi	-	-	-	-	294.948,60	-
26. Tasikmalaya	-	-	-	133	8.477.972,61	-
27. Banjar	-	-	-	-	7.723.356,40	-
<b>Jawa Barat</b>	<b>-</b>	<b>121.547.476,64</b>	<b>168.219,28</b>	<b>998.569,42</b>	<b>775.251.099,99</b>	<b>232.935,00</b>

**Lanjutan Tabel/Continued Table 5.5.6**

Kabupaten/Kota Regency/City	Tambak			Mina Padi/ Paddy Field
	Intensif	Sederhana	Semi Intensif	
(1)	(2)	(3)	(4)	(5)
<b>Kabupaten/Regency</b>				
01. Bogor	-	-	-	-
02. Sukabumi	319725,34	-	-	-
03. Cianjur	-	-	59.472,00	-
04. Bandung	-	-	-	-
05. Garut	-	-	149.173,80	13.491,88
06. Tasikmalaya	-	-	128.856,00	15.886,55
07. Ciamis	-	-	-	-
08. Kuningan	-	-	-	-
09. Cirebon	78973	1.359.676,26	153.814,00	-
10. Majalengka	-	-	-	-
11. Sumedang	-	-	-	-
12. Indramayu	-	1.118.916,00	100.221.837,40	2.205,00
13. Subang	-	238.000,00	35.615.602,08	-
14. Purwakarta	-	-	-	-
15. Karawang	-	1.717,50	69.444.465,60	-
16. Bekasi	-	96.613,54	46.791.392,64	-
17. Bandung Barat	-	-	-	-
18. Pangandaran	372518-	16.421,13	5.887.123,62	-
19. Bogor	-	-	-	-
20. Sukabumi	-	-	-	-
21. Bandung	-	-	-	-
22. Cirebon	-	-	-	-
23. Bekasi	-	-	-	-
24. Depok	-	-	-	-
25. Cimahi	-	-	-	-
26. Tasikmalaya	-	-	-	-
27. Banjar	-	-	-	-
<b>Jawa Barat</b>	<b>34.086,43</b>	<b>34.086,43</b>	<b>34.086,43</b>	<b>34.086,43</b>

Sumber: Dinas Perikanan Provinsi Jawa Barat  
Source: Provincial Fishery Service of Jawa Barat

**Tabel 5.5.7 Nilai Produksi Ikan Menurut Tempat Penangkapan/ Pemeliharaan di Provinsi Jawa Barat, 2016 (Rupiah)**  
**Table Value of Fish Production by Type of Catching and Breeding Facilities in Jawa Barat Province, 2016 (Rupiah)**

Kabupaten/Kota Regency/City	Penangkapan/ Fishing		Budidaya/ Fish Culture		
	Laut/ Sea	Peraian Umum/ Public Water	Tambak/ Brackish Waterpon	Kolam / Wish Pond	Sawah/ Paddy Field
(1)	(2)	(3)	(4)	(5)	(6)
<b>Kabupaten/Regency</b>					
01. Bogor	-	524 500,00	-	122 725,44	94,40
02. Sukabumi	162 173 873,00	10 920 056,90	680,81	31 245,46	239,86
03. Cianjur	25 284 643,00	11 197 600,00	648,00	51 292,29	6 808,98
04. Bandung	-	2 790 959,20	-	12 835,39	491,05
05. Garut	25 214 522,00	16 650 985,80	796,87	56 216,73	16 621,75
06. Tasikmalaya	17 560 076,00	5 785 170,70	580,42	49 954,74	6 786,71
07. Ciamis	-	2 859 100,00	-	50 631,30	178,88
08. Kuningan	-	4 500 950,50	-	12 427,00	195,30
09. Cirebon	953 666 417,00	324 100,00	21 602,20	13 057,79	-
10. Majalengka	-	16 955 500,00	-	9 337,50	356,10
11. Sumedang	-	6 624 272,70	-	6 842,93	415,89
12. Indramayu	2821 554 998,00	138 441 827,60	191 919,41	83 353,92	-
13. Subang	324 083 659,00	3 350 055,70	34 062,25	17 433,22	-
14. Purwakarta	-	13 015 957,20	-	805,00	-
15. Karawang	90 469 129,00	774 855,90	39 702,35	2 842,64	297,64
16. Bekasi	71 409 955,00	2 751 900,00	43 684,96	3 296,91	3,67
17. Bandung Barat	-	1 765 381,10	-	3 059,13	10,45
18. Pangandaran	34 851 808,00	-	117,49	438,92	-
<b>Kota/City</b>					
1 Bogor	-	110 100,00	-	3 652,00	-
2 Sukabumi	-	36 516,20	-	1 643,98	8,04
3 Bandung	-	-	-	513,10	387,10
4 Cirebon	77 976 550,00	126 900,00	-	-	-
5 Bekasi	-	6 894 900,00	-	810,00	-
6 Depok	-	327 000,00	-	2 016,17	-
7 Cimahi	-	78 617,10	-	323,76	-
8 Tasikmalaya	-	762 272,10	-	9 317,67	658,43
9 Banjar	-	1 627,00	-	2 698,68	-
<b>Jawa Barat</b>	<b>4604 245 630,00</b>	<b>247 571 105,70</b>	<b>333 794,76</b>	<b>548 771,67</b>	<b>33 554,25</b>

Lanjutan Tabel/*Continued Table 5.5.7*

Kabupaten/Kota <i>Regency/City</i>	Budidaya/ Fish Culture				Jumlah/ Total
	Laut/ Sea	Karamba/ Cage	Kolam Air Deras/ Water Running	Jaring Apung / Floating Seine	
(1)	(7)	(8)	(9)	(10)	(11)
<b>Kabupaten/Regency</b>					
01. Bogor	-	72,34	-	934,86	123 827.04
02. Sukabumi	0,96	-	-	-	32 167.09
03. Cianjur	-	16,00	-	55 156,32	113 921.59
04. Bandung	-	-	-	-	13 326.44
05. Garut	-	-	-	-	73 635.35
06. Tasikmalaya	-	52,86	-	15,14	57 389.87
07. Ciamis	-	-	-	815,37	51 625.55
08. Kuningan	-	90,10	-	3 864,60	16 577.00
09. Cirebon	7 904,00	-	-	-	42 563.99
10. Majalengka	-	-	-	-	9 693.60
11. Sumedang	-	-	-	-	7 258.82
12. Indramayu	-	-	-	-	275 273.33
13. Subang	-	-	-	-	51 495.47
14. Purwakarta	-	-	-	94 480,00	95 285.00
15. Karawang	-	-	-	273,14	43 115.77
16. Bekasi	613,21	-	-	496,95	48 095.70
17. Bandung Barat	-	-	-	43 581,01	46 650.59
18. Pangandaran	-	-	-	-	556.41
<b>Kota/City</b>					
19 Bogor	-	-	-	-	3 652.00
20 Sukabumi	-	-	-	-	1 652.02
21 Bandung	-	-	-	-	900.20
22 Cirebon	-	-	-	-	-
23 Bekasi	-	-	-	-	810.00
24 Depok	-	-	-	-	2 016.17
25 Cimahi	-	-	-	-	323.76
26 Tasikmalaya	-	-	-	-	9 976.10
27 Banjar	-	-	-	-	2 698.68
<b>Jawa Barat</b>	<b>8 518.17</b>	<b>231,30</b>	<b>-</b>	<b>199 617,39</b>	<b>1 124 487,54</b>

Sumber: Dinas Perikanan Provinsi Jawa Barat  
 Source: Provincial Fishery Service of Jawa Barat

**Tabel 5.5.8 Jumlah Unit Penangkapan Perikanan Laut Menurut Jenis Alat Penangkapan di Provinsi Jawa Barat, 2016**  
**Number of Marine Fisheries Catching By Kind in Jawa Baratv Province, 2016**

Kabupaten/Kota Regency/City	Pukat Kantong/ Trawl Bags			Jaring Angkat/Lift Nets			
	Payang/ Large Net	Dogol/ Trawl	Pukat Pantai/ Coast Trap	Bagan Perahu/ Chart Boat	Bagan Tancap/ Chart step	Anco	Jaring Angkat/ Lift nets
(1)	(2)	(3)	(4)	(5)	(6)	(7)	(8)
<b>Kabupaten/Regency</b>							
01. Bogor	45	1	1	-	-	-	-
02. Sukabumi	99	-	1 364	-	-	605	-
03. Cianjur	-	-	-	-	-	-	-
04. Bandung	-	-	-	-	-	-	-
05. Garut	-	-	-	-	-	-	-
06. Tasikmalaya	-	-	-	-	-	-	-
07. Ciamis	-	-	-	-	-	-	-
08. Kuningan	-	-	-	-	-	-	-
09. Cirebon	-	-	-	-	-	-	-
10. Majalengka	-	-	-	-	-	-	-
11. Sumedang	280	68	7	-	-	18	-
12. Indramayu	281	147	124	-	-	-	-
13. Subang	-	-	-	-	-	-	-
14. Purwakarta	110	3	-	-	13	-	-
15. Karawang	-	-	-	-	-	-	-
16. Bekasi	-	-	-	-	-	-	-
17. Bandung Barat	-	-	-	-	-	-	-
18. Pangandaran	-	-	-	-	-	-	-
<b>Kota/City</b>							
19. Bogor	-	-	-	-	-	-	-
20. Sukabumi	-	-	-	-	-	-	-
21. Bandung	-	-	-	-	-	-	-
22. Cirebon	4	-	-	-	-	-	-
23. Bekasi	-	-	-	-	-	-	-
24. Depok	-	-	-	-	-	-	-
25. Cimahi	-	-	-	-	-	-	-
26. Tasikmalaya	-	-	-	-	-	-	-
27. Banjar	-	-	-	-	-	-	-
<b>Jawa Barat</b>	<b>819</b>	<b>219</b>	<b>1 496</b>	<b>-</b>	<b>13</b>	<b>623</b>	<b>-</b>



Lanjutan Tabel/*Continued Table* 5.5.8

Kabupaten/Kota <i>Regency/City</i>	Jaring Insang/ <i>gill nets</i>				
	Jaring Insang Hanyut/ <i>Lose Seine</i>	Jaring Klitik/ <i>Tickle</i>	Jaring Tiga Lapis/ <i>Three layer nets</i>	Insang Tetap/ <i>Set Gill Net</i>	Jaring Lingkar/ <i>Circle Seine</i>
(1)	(9)	(10)	(11)	(12)	(13)
<b>Kabupaten/Regency</b>					
01. Bogor	-	-	-	-	-
02. Sukabumi	393	58	-	-	-
03. Cianjur	-	-	-	41	-
04. Bandung	-	-	-	-	-
05. Garut	45	-	-	1 015	-
06. Tasikmalaya	-	-	547	190	-
07. Ciamis	-	-	-	-	-
08. Kuningan	-	-	-	-	-
09. Cirebon	-	-	-	1 277	-
10. Majalengka	-	-	-	-	-
11. Sumedang	-	-	-	-	-
12. Indramayu	157	97	244	157	38
13. Subang	309	-	1	309	-
14. Purwakarta	-	-	-	-	-
15. Karawang	332	-	392	332	14
16. Bekasi	91	-	19	91	7
17. Bandung Barat	-	-	-	-	-
18. Pangandaran	1 150	-	19	20	-
<b>Kota/City</b>					
19. Bogor	-	-	-	-	-
20. Sukabumi	-	-	-	-	-
21. Bandung	-	-	-	-	-
22. Cirebon	-	-	-	34	-
23. Bekasi	-	-	-	-	-
24. Depok	-	-	-	-	-
25. Cimahi	-	-	-	-	-
26. Tasikmalaya	-	-	-	-	-
27. Banjar	-	-	-	-	-
<b>Jawa Barat</b>	<b>2 477</b>	<b>155</b>	<b>1 222</b>	<b>3 466</b>	<b>59</b>

**Lanjutan Tabel/Continued Table 5.5.8**

Kabupaten/Kota Regency/City	Pancing			
	Rawai Tuna/Tuna longline	Rawai Tetap/Steady longline	Pancing yang Lain/Other Rod	Pancing Tonda/Tonda Fishing Rod
(1)	(14)	(15)	(16)	(17)
<b>Kabupaten/Regency</b>				
01. Bogor	-	-	-	-
02. Sukabumi	201	-	-	-
03. Cianjur	-	-	-	-
04. Bandung	-	-	-	-
05. Garut	-	-	-	-
06. Tasikmalaya	-	103	-	-
07. Ciamis	-	-	-	-
08. Kuningan	-	-	-	-
09. Cirebon	-	104	-	-
10. Majalengka	-	-	-	-
11. Sumedang	-	-	-	-
12. Indramayu	-	1	-	-
13. Subang	-	3	-	-
14. Purwakarta	-	-	-	-
15. Karawang	-	3	-	-
16. Bekasi	-	13	-	-
17. Bandung Barat	-	-	-	-
18. Pangandaran	-	-	-	-
<b>Kota/City</b>				
19. Bogor	-	-	-	-
20. Sukabumi	-	-	-	-
21. Bandung	-	-	-	-
22. Cirebon	-	-	-	-
23. Bekasi	-	-	-	-
24. Depok	-	-	-	-
25. Cimahi	-	-	-	-
26. Tasikmalaya	-	-	-	-
27. Banjar	-	-	-	-
<b>Jawa Barat</b>	<b>201</b>	<b>227</b>	-	-

Lanjutan Tabel/*Continued Table 5.5.8*

Kabupaten/Kota <i>Regency/City</i>	Pukat Tarik Ikan/ <i>Pulling Trawl</i>	Pukat Cincin/ <i>Ring Trawl</i>	Pancing/ <i>Fishing rod</i>		
			Pancing Ulur/ <i>Stalling Fishing rod</i>	Pancing cumi/ <i>Squid rod</i>	Pancing Lainnya/ <i>Other Fishing rod</i>
(1)	(19)	(20)	(21)	(22)	(23)
<b>Kabupaten/Regency</b>					
01. Bogor	-	-	-	-	-
02. Sukabumi	1	-	-	-	-
03. Cianjur	1 364	-	164	-	-
04. Bandung	-	-	-	-	-
05. Garut	-	-	274	-	-
06. Tasikmalaya	-	-	-	-	-
07. Ciamis	-	-	-	-	-
08. Kuningan	-	-	-	-	-
09. Cirebon	-	-	-	-	-
10. Majalengka	-	-	-	-	-
11. Sumedang	-	-	-	-	-
12. Indramayu	7	-	-	-	-
13. Subang	124	-	135	-	-
14. Purwakarta	-	-	-	-	-
15. Karawang	-	-	86	-	-
16. Bekasi	-	-	-	-	-
17. Bandung Barat	-	-	-	-	-
18. Pangandaran	-	-	1	-	-
<b>Kota/City</b>					
19. Bogor	-	-	-	-	-
20. Sukabumi	-	-	-	-	-
21. Bandung	-	-	-	-	-
22. Cirebon	-	-	-	-	-
23. Bekasi	-	-	-	-	-
24. Depok	-	-	-	-	-
25. Cimahi	-	-	-	-	-
26. Tasikmalaya	-	-	-	-	-
27. Banjar	-	-	-	-	-
<b>Jawa Barat</b>	<b>1 496</b>	<b>-</b>	<b>660</b>	<b>-</b>	<b>-</b>

**Lanjutan Tabel/Continued Table 5.5.8**

Kabupaten/Kota Regency/City	Perangkap/Trap		
	Sero/Scoop	Bubu/Bamboo trap	Perangkap/trap
(1)	(24)	(25)	(26)
<b>Kabupaten/Regency</b>			
01. Bogor	-	-	-
02. Sukabumi	-	-	-
03. Cianjur	-	-	-
04. Bandung	-	-	-
05. Garut	-	-	-
06. Tasikmalaya	-	-	-
07. Ciamis	-	-	-
08. Kuningan	-	-	-
09. Cirebon	-	-	-
10. Majalengka	-	-	-
11. Sumedang	-	-	-
12. Indramayu	-	120	-
13. Subang	-	-	-
14. Purwakarta	-	-	-
15. Karawang	-	-	-
16. Bekasi	-	-	-
17. Bandung Barat	-	-	-
18. Pangandaran	-	-	-
<b>Kota/City</b>			
19. Bogor	-	-	-
20. Sukabumi	-	-	-
21. Bandung	-	-	-
22. Cirebon	-	-	-
23. Bekasi	-	-	-
24. Depok	-	-	-
25. Cimahi	-	-	-
26. Tasikmalaya	-	-	-
27. Banjar	-	-	-
<b>Jawa Barat</b>	-	<b>120</b>	-

Sumber: Dinas Perikanan Provinsi Jawa Barat  
Source: Provincial Fishery Service of Jawa Barat

**Tabel 5.5.9** Jumlah Perahu/Kapal Perikanan Laut Menurut Kategori Perahu di Provinsi Jawa Barat, 2016  
**Table** Number of Marine Fishing Boat/Ferry By Category in Jawa Barat Province, 2016

Kabupaten/Kota Regency/City	Jukung/ Unmotorized Boat	Perahu Tanpa Motor/ Non Engine Motor			Motor Tempel/ Out Board Motor	Kapal Motor/ In Board Motor	Jumlah/ Total
		Kecil/ Small Sailing Boat	Sedang/ Medium Sailing Boat	Besar/ Large Sailing Boat			
		(3)	(4)	(5)			
(1)	(2)	(3)	(4)	(5)	(6)	(7)	(8)
<b>Kabupaten/Regency</b>							
01. Bogor	-	-	-	-	-	-	-
02. Sukabumi	-	431	87	-	966	20	1 504
03. Cianjur	-	-	-	-	210	-	210
04. Bandung	-	-	-	-	-	-	-
05. Garut	-	-	-	-	326	5	331
06. Tasikmalaya	-	-	-	-	190	-	190
07. Ciamis	-	-	-	-	-	-	-
08. Kuningan	-	-	-	-	-	-	-
09. Cirebon	-	-	-	-	-	4 477	4 447
10. Majalengka	-	-	-	-	-	-	-
11. Sumedang	-	-	-	-	-	-	-
12. Indramayu	-	-	-	-	-	-	-
13. Subang	-	-	-	-	1 531	-	1 531
14. Purwakarta	-	-	-	-	-	-	-
15. Karawang	-	-	-	-	1 363	196	1 559
16. Bekasi	-	-	-	-	257	-	257
17. Bandung Barat	-	-	-	-	-	-	-
18. Pangandaran	-	-	-	-	-	-	-
<b>Kota/City</b>							
19. Bogor	-	-	-	-	-	-	-
20. Sukabumi	-	-	-	-	-	-	-
21. Bandung	-	-	-	-	-	-	-
22. Cirebon	-	-	-	-	192	-	192
23. Bekasi	-	-	-	-	-	-	-
24. Depok	-	-	-	-	-	-	-
25. Cimahi	-	-	-	-	-	-	-
26. Tasikmalaya	-	-	-	-	-	-	-
27. Banjar	-	-	-	-	-	-	-
<b>Jawa Barat</b>	-	<b>431</b>	<b>87</b>	-	<b>5 035</b>	<b>6 541</b>	<b>12 094</b>

Sumber: Dinas Perikanan Provinsi Jawa Barat  
 Source: Provincial Fishery Service of Jawa Barat

**Tabel 5.5.10 Luas Areal Tempat Pemeliharaan Ikan Menurut Jenis di Provinsi Jawa Barat, 2016**  
**Table Area of Fish Breeding Facilities by Kind in Jawa Barat Province, 2016**

Kabupaten/Kota Regency/City	Laut/Sea (Unit)	Tambak/ Brackish Water Pond(Ha)	Kolam/ Fresh Water Pond (Ha)
(1)	(2)	(3)	(4)
<b>Kabupaten/Regency</b>			
01. Bogor	-	-	1 575,00
02. Sukabumi	-	-	738,80
03. Cianjur	-	12,00	1 744,39
04. Bandung	-	-	1 234,00
05. Garut	-	30,10	3 293,44
06. Tasikmalaya	-	26,00	6 460,00
07. Ciamis	-	-	2 472,00
08. Kuningan	-	-	523,35
09. Cirebon	4,88	-	330,76
10. Majalengka	-	-	462,79
11. Sumedang	-	-	-
12. Indramayu	-	22 000,30	480,48
13. Subang	-	7 186,36	127,38
14. Purwakarta	-	-	101,53
15. Karawang	-	14 012,20	957,40
16. Bekasi	2,27	10 044,38	390,17
17. Bandung Barat	-	-	311,56
18. Pangandaran	-	113,19	409,40
<b>Kota/City</b>			
19. Bogor	29,07	-	-
20. Sukabumi	73,06	-	-
21. Bandung	158,50	-	-
22. Cirebon	-	-	-
23. Bekasi	35,50	-	-
24. Depok	-	-	-
25. Cimahi	12,95	-	-
26. Tasikmalaya	672,79	-	-
27. Banjar	581,60	290,80	-
<b>Jawa Barat</b>	<b>1 570,62</b>	<b>53 715,33</b>	<b>21 612,45</b>

Lanjutan Tabel/*Continued Table* 5.5.10

Kabupaten/Kota <i>Regency/City</i>	Karamba/ <i>Cage</i> (M <sup>2</sup> )	Sawah/ <i>Paddy Field</i> (Ha)	KAD(unit)/ <i>Fresh Wa- ter Running</i> (Unit)	KJA (Unit)
(1)	(5)	(6)	(7)	(8)
<b>Kabupaten/Regency</b>				
01. Bogor	0,06	1,37	-	15,43
02. Sukabumi	-	-	-	-
03. Cianjur	0,12	21 151,00	-	12 812,00
04. Bandung	-	-	-	4 481,00
05. Garut	-	-	-	25 000,00
06. Tasikmalaya	0,30	0,18	-	4 233,00
07. Ciamis	-	60,00	-	97,00
08. Kuningan	0,02	97,85	-	106,00
09. Cirebon	-	-	-	-
10. Majalengka	-	-	-	530,04
11. Sumedang	-	-	-	-
12. Indramayu	-	-	-	-
13. Subang	-	-	-	-
14. Purwakarta	-	121,13	-	-
15. Karawang	-	315,00	-	256,10
16. Bekasi	-	3,84	-	8,00
17. Bandung Barat	-	156,00	-	159,77
18. Pangandaran	-	-	-	-
<b>Kota/City</b>				
19. Bogor	-	-	-	-
20. Sukabumi	-	-	-	3,45
21. Bandung	-	-	-	108,50
22. Cirebon	-	-	-	-
23. Bekasi	-	-	-	-
24. Depok	-	-	-	-
25. Cimahi	-	-	-	-
26. Tasikmalaya	-	-	-	51,42
27. Banjar	-	-	-	-
<b>Jawa Barat</b>	<b>0,50</b>	<b>21 906,37</b>	<b>-</b>	<b>47 861,71</b>

KAD: Kolam Air Deras

KJA: Kolam Jaring Apung

Sumber: Dinas Perikanan Provinsi Jawa Barat

Source: Provincial Fishery Service of Jawa Barat

**Tabel 5.5.11 Jumlah Rumah Tangga Perikanan Menurut Jenis Kegiatan di Provinsi Jawa Barat, 2016**  
**Table Number of Fishery Household by Type of Fishery in Jawa Barat Province, 2016**

Kabupaten/Kota Regency/City	Penangkapan/ Fishing (orang/kk)		Budidaya/ Fish Culture (orang/kk)		
	Laut/Sea	Perairan Umum/ public water	Tambak/ Brackish Waterpond	Kolam/ Wish Pond	Sawah/ Paddy Field
(1)	(2)	(3)	(4)	(5)	(6)
<b>Kabupaten/Regency</b>					
01. Bogor	1 143	980	-	7 891	-
02 Sukabumi	199	382	2	16 970	1 279
03 Cianjur	-	1 328	26	1 744	12 902
04 Bandung	279	563	-	9 170	4 622
05 Garut	190	-	15	-	-
06 Tasikmalaya	-	708	30	64 715	24 564
07 Ciamis	-	331	-	82 310	1 419
08 Kuningan	-	1 914	-	17 626	-
09 Cirebon	3 446	82	4 330	5 728	-
10 Majalengka	-	827	-	1 913	307
11 Sumedang	-	431	-	15 022	864
12 Indramayu	1 832	644	18 546	429	-
13 Subang	1 419	122	2 562	2 551	-
14 Purwakarta	-	5 038	-	3 125	-
15 Karawang	1 470	223	14 012	1 232	256
16 Bekasi	257	62	1 674	3 740	10
17 Bandung Barat	-	665	-	2 098	-
18 Pangandaran	1 193	-	1	10	-
<b>Kota/City</b>					
19 Bogor	-	50	-	25	-
20 Sukabumi	-	27	-	1 120	30
21 Bandung	-	-	-	50	109
22 Cirebon	192	26	-	456	-
23 Bekasi	-	796	-	861	-
24 Depok	-	360	-	530	-
25 Cimahi	-	-	-	230	-
26 Tasikmalaya	-	159	-	11 737	496
27 Banjar	-	57	-	3 102	-
<b>Jawa Barat</b>	<b>11 620</b>	<b>15 775</b>	<b>41 198</b>	<b>254 386</b>	<b>46 858</b>



Lanjutan Tabel/*Continued Table* 5.5.11

Kabupaten/Kota <i>Regency/City</i>	Budidaya/ <i>Fish Culture</i>				Jumlah/ <i>Total</i>
	Laut/ <i>Sea</i>	Karamba/ <i>Cage</i>	Kolam Air Deras/ Water Running	Jaring Apung/ <i>Floating Seine</i>	
(1)	(7)	(8)	(9)	(10)	(11)
<b>Kabupaten/Regency</b>					
01 Bogor	-	-	-	-	10 014
02 Sukabumi	20	-	-	-	18 852
03 Cianjur	-	1 248	-	885	18 133
04 Bandung	-	-	-	-	14 634
05 Garut	-	-	-	-	205
06 Tasikmalaya	-	74	-	37	90 128
07 Ciamis	-	-	-	23	84 083
08 Kuningan	-	-	-	-	19 540
09 Cirebon	187	-	-	-	13 773
10 Majalengka	-	-	-	-	3 047
11 Sumedang	-	-	-	-	16 317
12 Indramayu	-	-	-	-	21 451
13 Subang	-	-	-	-	6 654
14 Purwakarta	-	-	-	2 945	11 108
15 Karawang	-	-	-	307	17 500
16 Bekasi	75	-	-	109	5 927
17 Bandung Barat	-	-	-	2 309	5 072
18 Pangandaran	-	-	-	-	1 204
<b>Kota/City</b>					
19 Bogor	-	-	-	-	75
20 Sukabumi	-	-	-	-	1 177
21 Bandung	-	-	-	-	159
22 Cirebon	-	-	-	-	674
23 Bekasi	-	-	-	-	1 657
24 Depok	-	-	-	-	890
25 Cimahi	-	-	-	-	230
26 Tasikmalaya	-	-	-	-	12 392
27 Banjar	-	-	-	-	3 159
<b>Jawa Barat</b>	<b>282</b>	<b>1 322</b>	<b>0</b>	<b>6 615</b>	<b>378 055</b>

Sumber: Dinas Perikanan Provinsi Jawa Barat  
 Source: Provincial Fishery Service of Jawa Barat

**Tabel 5.5.12 Jumlah Unit Kapal Perikanan Laut Menurut Jenis Kapal di Provinsi Jawa Barat, 2017**  
**Table Number of Marine Fishing Boat/Ferry By Kind in Jawa Baratv Province, 2017**

Kabupaten/Kota Regency/City	Kapal/ Ship			
	Tanpa Motor/	MT	>GT	5-10 GT
(1)	(2)	(3)	(4)	
<b>Kabupaten/Regency</b>				
01. Bogor	-	-	-	-
02. Sukabumi	7	1 965	-	94
03. Cianjur	-	213	210	2
04. Bandung	-	-	-	-
05. Garut	-	711	-	3
06. Tasikmalaya	139	177	-	1
07. Ciamis	-	-	-	-
08. Kuningan	128	76	76	-
09. Cirebon	-	-	4 163	192
10. Majalengka	-	-	-	-
11. Sumedang	-	-	-	-
12. Indramayu	-	-	2 970	2 075
13. Subang	-	1 434	-	62
14. Purwakarta	334	924	-	-
15. Karawang	25	1 373	-	230
16. Bekasi	-	727	-	-
17. Bandung Barat	30	18	30	-
18. Pangandaran	-	-	1 919	21
<b>Kota/City</b>				
19. Bogor	-	-	-	-
20. Sukabumi	-	-	-	-
21. Bandung	-	-	-	-
22. Cirebon	-	164	164	16
1623. Bekasi	-	-	-	-
24. Depok	-	-	-	-
25. Cimahi	-	-	-	-
26. Tasikmalaya	-	-	-	-
27. Banjar	-	-	-	-
<b>Jawa Barat</b>	<b>663</b>	<b>7 782</b>	<b>9 532</b>	<b>2 680</b>

Lanjutan Tabel/*Continued Table* 5.5.12

Kabupaten/Kota <i>Regency/City</i>	Kapal/Ship			Kapal PUD	Total
	30-50 GT	50-100 GT	100-200 GT		
(1)	(2)	(3)	(4)		
<b>Kabupaten/Regency</b>					
01. Bogor	-	-	-	-	-
02. Sukabumi	61	-	-	-	2 152
03. Cianjur	-	-	-	115	426
04. Bandung	-	-	-	-	-
05. Garut	3	-	-	-	722
06. Tasikmalaya	-	-	-	-	318
07. Ciamis	-	-	-	-	-
08. Kuningan	-	-	-	-	280
09. Cirebon	-	-	-	-	4 355
10. Majalengka	-	-	-	-	-
11. Sumedang	-	-	-	-	-
12. Indramayu	122	5	-	-	5 732
13. Subang	-	-	-	-	1 532
14. Purwakarta	-	-	-	-	1 258
15. Karawang	-	-	-	-	1 628
16. Bekasi	-	-	-	-	727
17. Bandung Barat	-	-	-	-	78
18. Pangandaran	8	-	-	-	1 955
19. Bogor	-	-	-	-	-
20. Sukabumi	-	-	-	-	-
21. Bandung	-	-	-	-	-
22. Cirebon	-	31	101	12	-
23. Bekasi	-	-	-	-	-
24. Depok	-	-	-	-	-
25. Cimahi	-	-	-	-	-
26. Tasikmalaya	-	-	-	-	-
27. Banjar	-	-	-	-	-
<b>Jumlah/Total</b>	<b>225</b>	<b>106</b>	<b>12</b>	<b>115</b>	<b>21 651</b>

Sumber: Dinas Perikanan Provinsi Jawa Barat

Source: Provincial Fishery Service of Jawa Barat

**Tabel 5.5.13 Jumlah Nelayan, Unit Api dan Trip Menurut Kabupaten/Kota Di Jawa Barat, 2017**  
**Table Number of Fishermen, Fire Unit and Trip by Regency / City in Jawa Barat, 2017**

Kabupaten/Kota Regency/City	Nelayan/ Fishermen		Unit Api/Fire Unit		Trip/Trip	
	Laut/Sea	Perairan Umum	Laut/Sea	Perairan Umum	Laut/Sea	Perairan Umum
(1)	(2)	(3)	(4)	(5)	(6)	(7)
<b>Kabupaten/Regency</b>						
01. Bogor	-	980	-	980	-	192
02. Sukabumi	1 766	380	2972	1583	307212	-
03. Cianjur	2 119	1328	2278	1329	47234	11604
04. Bandung	-	572	-	2576	-	413399
05. Garut	1 375	209	1868	332	40392	14390
06. Tasikmalaya	179	3729	319	3729	76560	628335
07. Ciamis	-	130	-	130	-	1317
08. Kuningan	-	1997	-	1997	-	111995
09. Cirebon	4355	203	4355	203	574732,48	288
10. Majalengka	-	821	-	1284	-	262701
11. Sumedang	-	1952	-	1004	-	36783
12. Indramayu	4 380	1560	9130	2954	20922227	389560
13. Subang	1 420	156	1532	156	249504	23996
14. Purwakarta	-	3260	-	3259	-	226758
15. Karawang	1 633	1300	1633	1300	226854	123025
16. Bekasi	727	198	727	198	74196	25546
17. Bandung Barat	-	78	-	306	-	157500
18. Pangandaran	2 309	138	3829	378	942	230
<b>Kota/City</b>						
19. Bogor	-	653	-	653	-	1372
20. Sukabumi	-	136	-	136	-	5950
21. Bandung	-	-	-	-	-	-
22. Cirebon	235	35	245	1329	27448	18900
23. Bekasi	-	275	-	475	-	1145
24. Depok	-	520	-	520	-	-
25. Cimahi	-	280	-	280	-	5950
26. Tasikmalaya	-	159	-	177	-	28007
27. Banjar	-	221	-	2	-	17442
<b>Jawa Barat</b>	<b>20 498</b>	<b>21 270</b>	<b>28 888</b>	<b>27 270</b>	<b>22 547 301</b>	<b>2 506 385</b>

Sumber: Dinas Perikanan Provinsi Jawa Barat  
 Source: Provincial Fishery Service of Jawa Barat

**Tabel 5.5.14 Nilai Produksi Perikanan Tangkap Menurut Kabupaten/Kota di Provinsi Jawa Barat, 2017**  
**Table** *Value of Production of Capture Fisheries by Regency / City in Jawa Barat Province, 2017*

Kabupaten/Kota Regency/City	Perikanan Laut Marine Fisheries	Perairan Umum Inland Water	Jumlah Total
(1)	(2)	(3)	(4)
<b>Kabupaten/Regency</b>			
01. Bogor	-	2 119 520	2 119 520
02. Sukabumi	202315 766 700	16 520 760	202332 287 460
03. Cianjur	26 452 463	12 602 012	39 054 475
04. Bandung	-	2 805 318	2 805 318
05. Garut	33 315 110	7 252 800	40 567 910
06. Tasikmalaya	15402 240 000	9954 160 000	25356 400 000
07. Ciamis	-	13196314,3	13 196 314
08. Kuningan	-	8460 000 000	8460 000 000
09. Cirebon	1302 837 924	324 100	1303 162 024
10. Majalengka	-	14 354 600	14 354 600
11. Sumedang	-	12 207 660	12 207 660
12. Indramayu	2375 299 996	259 527 314	2634 827 310
13. Subang	336544 963 900	3466 035 666	340010 999 566
14. Purwakarta	-	15 271 336	15 271 336
15. Karawang	116 929 568	1198363	118 127 931
16. Bekasi	51 487 920	142500	51 630 420
17. Bandung Barat	-	2629950000	2629 950 000
18. Pangandaran	68935 677 970	604 420 000	69540 097 970
<b>Kota/City</b>			
19. Bogor	-	301 670	301 670
20. Sukabumi	-	3 351 763	3 351 763
21. Bandung	-	-	0
22. Cirebon	161 615 100	-	161 615 100
23. Bekasi	-	12651000	12 651 000
24. Depok	-	397 300	397 300
25. Cimahi	-	125000000	125 000 000
26. Tasikmalaya	-	1 470 111	1 470 111
27. Banjar	-	182921000	182 921 000
<b>Jawa Barat</b>	<b>627 266 586 651</b>	<b>25 798 181 106</b>	<b>653 064 767 757</b>

Sumber: Dinas Perikanan Provinsi Jawa Barat  
 Source: Provincial Fishery Service of Jawa Barat

**Lanjutan Tabel/Continued Table 5.5.14**

Kabupaten/Kota <i>Regency/City</i>	Tambak			Mina Padi/ <i>Paddy Field</i>
	Intensif	Sederhana	Semi Intensif	
(1)	(2)	(3)	(4)	(5)
<b>Kabupaten/Regency</b>				
01. Bogor	-	-	-	-
02. Sukabumi	319725,34	-	-	-
03. Cianjur	-	-	59.472,00	-
04. Bandung	-	-	-	-
05. Garut	-	-	149.173,80	13.491,88
06. Tasikmalaya	-	-	128.856,00	15.886,55
07. Ciamis	-	-	-	-
08. Kuningan	-	-	-	-
09. Cirebon	78973	1.359.676,26	153.814,00	-
10. Majalengka	-	-	-	-
11. Sumedang	-	-	-	-
12. Indramayu	-	1.118.916,00	100.221.837,40	2.205,00
13. Subang	-	238.000,00	35.615.602,08	-
14. Purwakarta	-	-	-	-
15. Karawang	-	1.717,50	69.444.465,60	-
16. Bekasi	-	96.613,54	46.791.392,64	-
17. Bandung Barat	-	-	-	-
18. Pangandaran	372518-	16.421,13	5.887.123,62	-
19. Bogor	-	-	-	-
20. Sukabumi	-	-	-	-
21. Bandung	-	-	-	-
22. Cirebon	-	-	-	-
23. Bekasi	-	-	-	-
24. Depok	-	-	-	-
25. Cimahi	-	-	-	-
26. Tasikmalaya	-	-	-	-
27. Banjar	-	-	-	-
	<b>34.086,43</b>	<b>34.086,43</b>	<b>34.086,43</b>	<b>34.086,43</b>

## 5.6 KEHUTANAN/FORESTRY

**Tabel 5.6.1 Luas Kawasan Hutan di Provinsi Jawa Barat (hektar), 2017**  
**Table Area of Forest Area in Jawa Barat Province (hectare), 2017**

<b>Fungsi Kawasan Hutan/ Forest Area Function</b>	<b>Luas Kawasan Hutan/ Area of Forest Area</b>	<b>%</b>
(1)	(2)	(3)
Hutan Konservasi	139.790,08	3,77
Hutan Lindung	274.830,62	7,41
Hutan Produksi Tetap (Permanent)	210.311,34	5,67
Hutan Produksi Terbatas (Limited)	191.763,87	5,17
<b>Jumlah</b>	<b>816.695,91</b>	<b>22,02</b>
Areal Penggunaan Lainnya	2.889.149,74	77,88
<b>Total **)</b>	<b>3.709.528,44</b>	<b>100,00</b>

Sumber: Dinas Kehutanan Provinsi Jawa Barat  
Source: Forestry Service of Jawa Barat

**Tabel 5.6.2 Luas Kawasan Hutan, Darat dan Perairan Per-Nama Kawasan di Provinsi Jawa Barat, 2017**  
**Table Area of Forest, Land and Water by Name in Jawa Barat Province, 2017**

No.	Nama Kawasan	Kabupaten/Kota	Penataan Batas			
			Darat		Perairan	
			Luas (Ha)	Km	Luas (Ha)	Km
(1)	(2)	(3)	(4)	(5)	(6)	(7)
<b>A.</b>	<b>Taman Nasional</b>		<b>99 844,80</b>	<b>25 727,36</b>	-	-
1	TN. Gn. Gede Pangrango	Bgr, Skbm/Cianjur	29 270,80	375,20	-	-
2	TN. Gn. Halimun Salak	Bgr, Skbm/Lebak	55 685,00	25 257,40	-	-
3	TN. Gn. Ciremai	Kuningan/Mjlk	14 889,00	94,76	-	-
<b>B</b>	<b>Cagar Alam</b>		<b>46 389,58</b>	<b>622,86</b>	<b>470</b>	-
1	CA. Arca Domas	Bogor	2,00	0,90	-	-
2	CA. Dungus Iwul	Bogor	9,01	1,57	-	-
3	CA. Yan Lapa	Bogor	35,26	2,36	-	-
4	CA. Telaga Warna	Bogor/Cianjur	493,05	15,94	-	-
5	CA. Takokak	Cianjur	60,17	4,48	-	-
6	CA. Cadas Malang	Cianjur	19,64	3,45	-	-
7	CA. Bojonglarang Jayanti	Cianjur	732,22	15,27	-	-
8	CA. Gunung Simpang	Cianjur	14 799,31	146,71	-	-
9	CA. Cibanteng	Sukabumi	459,95	9,66	-	-
10	CA. Sukawayana	Sukabumi	32,3855	4,8953	-	-
11	CA. Tangkuban Perahu (Smi)	Sukabumi	12,3088	1,6228	-	-
12	CA. Cigenteng/Cipanji I,II	Bandung	10,00	2,00	-	-
13	CA. Burangrang	Bdg/Purwakarta	2 766,15	38,50	-	-
14	CA. Talaga Patengan	Bandung	120,71	11,30	-	-
15	CA. Gn. Malabar	Bandung	8,30	1,50	-	-
16	CA. Yungahun	Bandung	0,7510	0,3554	-	-
17	CA. Gunung. Tilu	Bandung	8 000,00	128,00	-	-
18	CA. Gn. Tangkuban Perahu (Bdg & Sbg)	Bandung, Subang	1 204,40	24,49	-	-
19	CA. Gn. Jagat	Sumedang	133,65	5,14	-	-
20	CA. Kawah Kamojang	Garut	7 805,00	61,28	-	-
21	CA. Leuweung Sancang (darat)	Garut	2 157,00	42,00	-	-
22	CA. Leuweung Sancang (laut)	Garut	-	-	-	-
23	CA. Papandayan (perluasan)	Garut	6 807,00	78,40	-	-
24	CA. Talaga Bodas	Garut	258,05	11,77	-	-
25	CA. Panjalu	Ciamis	8,6431	1,3018	-	-
26	CA. Pananjung Pangandaran (darat)	Ciamis	454,62	9,96	-	-
27	CA. Pangandaran (laut)	Ciamis	-	-	470	-
28	CA. Rawa Cipanggang	Ciamis	-	-	-	-



Lanjutan Tabel/*Continued Table* 5.6.2

No.	Nama Kawasan	Kabupaten/Kota	Penataan Batas			
			Darat		Perairan	
			Luas (Ha)	Km	Luas (Ha)	Km
(1)	(2)	(3)	(8)	(9)	(10)	(11)
<b>C</b>	<b>Suaka Margasatwa</b>		<b>13 637,47</b>	<b>107,24</b>	<b>90</b>	<b>6,73</b>
1	SM. Cikepuh	Sukabumi	8 070,10	52,52	-	-
2	SM. Gn. Sawal	Ciamis	5 567,37	54,72	-	-
3	SM. Sindangkerta	Tasikmalaya	-	-	90	6,73
<b>D</b>	<b>Taman Buru</b>		<b>12 420,70</b>	<b>178,46</b>	-	-
1	TB. Masigit Kareumbi	Smd, Grt, Bdg	12 420,70	178,46	-	-
<b>E</b>	<b>Taman Wisata Alam</b>		<b>3 446,36</b>	<b>85,14</b>	-	-
1	TWA. Jember	Cianjur	52,10	3,85	-	-
2	TWA. Talaga Patengan	Bandung	60,79	3,03	-	-
3	TWA. Cimanggu	Bandung	162,47	5,11	-	-
4	TWA. Gn. Tangkuban Perahu	Bandung Barat	344,39	10,81	-	-
5	TWA. Gunung Tampomas	Sumedang	1 280,39	16,18	-	-
6	TWA. Talaga Bodas	Garut	27,88	3,52	-	-
7	TWA. Kawah Kamojang	Garut	481,00	-	-	-
8	TWA. Gn. Guntur	Garut	250,00	-	-	-
9	TWA. Papandayan	Garut	225,00	12,00	-	-
10	TWA. Pananjung Pangandaran	Ciamis	34,32	2,87	-	-
11	TWA. Gn. Pancar	Bogor	447,50	21,50	-	-
12	TWA. Telaga Warna	Bogor	4,60	1,02	-	-
13	TWA. Sukawayana	Sukabumi	16,00	4,02	-	-
14	TWA. Linggarjati	Kuningan	8,92	1,23	-	-
15	TWA. Cibungur	Purwakarta	51,00	-	-	-
<b>F</b>	<b>Taman Hutan Raya</b>		<b>634,84</b>	<b>29,40</b>	-	-
1	Tahura Ir. H. Djuanda	Bdg, Bdg Barat	528,39	28,32	-	-
2	Tahura Pancoran Mas	Depok	71,56	1,08	-	-
3	Tahura Palasari	Sumedang	34,89	-	-	-

Sumber/*Source*: Dinas Kehutanan Provinsi Jawa Barat/ *Forestry Service of Jawa Barat*

**Tabel 5.6.3 Luas Reboisasi Rutin dan Pembangunan Menurut Jenis Pohon dan KPH di Provinsi Jawa Barat, 2016**  
**Table**  
**Area of Routine Reboisation and Development by Variety of Trees and Forest Supervisory Office (KPH) in Jawa Barat Province, 2016**

KPH/ Forest Supervisory Office	Jati/Teak		Rimba/Jungle	
	Reboisasi Rutin/ Routine Reforestation (Ha)	Reboisasi Pembangunan/ Development Reforestation (Ha)	Reboisasi Rutin/ Routine Reforestation (Ha)	Reboisasi Pembangunan/ Development Reforestation (Ha)
(1)	(2)	(3)	(4)	(5)
01 Bogor	99,78	-	-	-
02 Sukabumi	-	-	-	296,63
03 Cianjur	67,55	-	6,64	172,02
04 Purwakarta	1	11,5	-	109,11
05 Bandung Utara	-	-	-	9,7
06 Bandung Selatan	-	-	-	74,4
07 Garut	-	-	-	-
08 Tasikmalaya	3	-	-	87,05
09 Ciamis	110,26	7	-	-
10 Kuningan	-	-	-	124,27
11 Majalengka	-	-	-	61
12 Indramayu	33	-	5,5	29,3
13 Sumedang	-	-	-	-
<b>Jumlah/Total</b>	<b>314,59</b>	<b>18,50</b>	<b>12,14</b>	<b>963,48</b>

Sumber: Perum Perhutani Divisi Regional Jawa Barat  
 Source: Publik Corporation of Forestry Divisi Regional Jawa Barat

**Tabel 5.6.4 Gangguan Keamanan Hutan Menurut KPH dan Jenis di Provinsi Jawa Barat, 2016**  
**Table Forest Security Disturbance by KPH and Type in Jawa Barat Province, 2016**

KPH/ Forest Supervisory Office	Pencurian Pohon (Pohon)/ Trees Stealing (Trees)	Perambahan Hutan (Ha)/ Illegal Lodging (Ha)	Perusakan Tanaman (Pohon)/ Plant Disturbance (Trees)	Pengembalaan Liar (Ha)/ Wild Fasturing (Ha)	Kebakaran Hutan (Ha)/ Forest Burning (Ha)	Bencana Alam (Ha)/ Natural Disaster (Ha)
(1)	(2)	(3)	(4)	(5)	(6)	(7)
01 Bogor	2	-	-	-	-	-
02 Sukabumi	-	-	-	-	-	27,06
03 Cianjur	11	-	-	-	-	0,25
04 Purwakarta	60	1	959	-	-	5
05 Bandung Utara	-	-	-	-	-	4,05
06 Bandung Selatan	2	-	136	-	-	25,7
07 Garut	129	0,17	21	-	-	1,14
08 Tasikmalaya	31	2	-	-	-	7,57
09 Ciamis	42	-	-	-	-	-
10 Kuningan	123	-	-	-	-	2,63
11 Majalengka	62	-	-	-	-	-
12 Indramayu	135	8	1 444	-	-	-
13 Sumedang	103	-	-	-	-	0,54
<b>Jumlah/Total</b>	<b>700</b>	<b>11</b>	<b>2 560</b>	<b>0</b>	<b>0</b>	<b>74,48</b>

Sumber: Perum Perhutani Divisi Regional Jawa Barat

Source: Publik Corporation of Forestry Divisi Regional Jawa Barat

**Tabel 5.6.5 Produksi Kayu Bulat Menurut KPH di Provinsi Jawa Barat, 2016**  
**Table** **Wood Production by KPH in Jawa Barat Province, 2016**

KPH/ Forest Supervisory Office	Jati/ Teak (m <sup>3</sup> )	Rimba/Jungle				
		Pinus/ Pines (m <sup>3</sup> )	Mahoni/ Mahogany (m <sup>3</sup> )	Sengon (m <sup>3</sup> )	Agathis (m <sup>3</sup> )	Sonokeling/ Rosewood (m <sup>3</sup> )
(1)	(2)	(3)	(4)	(5)	(6)	(7)
01 Bogor	-	-	-	-	-	-
02 Sukabumi	1 059	1 320	2 195	-	-	5
03 Cianjur	3 488	923	2 975	-	-	-
04 Purwakarta	897	250	11	1	-	10
05 Bandung Utara	56	-	-	-	-	-
06 Bandung Selatan	152	110	-	-	-	-
07 Garut	98	11	15	-	-	-
08 Tasikmalaya	1 358	7	13	75	-	-
09 Ciamis	13 550	452	2 120	-	-	-
10 Kuningan	3 462	748	76	120	-	-
11 Majalengka	3	2 368	2 118	-	-	25
12 Indramayu	2 290	-	-	-	-	-
13 Sumedang	13	604	1	-	-	-
<b>Jumlah/Total</b>	<b>26 426</b>	<b>6 793</b>	<b>9 524</b>	<b>196</b>	<b>-</b>	<b>40</b>

Lanjutan Tabel/*Continued Table* 5.6.5

KPH/ <i>Forest Supervisory Office</i>	Rimba/ <i>Jungle</i>					Jumlah/ <i>Total</i>
	Rasamala	Puspa/ <i>Flos</i>	Maesopsis	Accasia Mangium	Rimba Campur/ <i>Mixed Jungle</i>	
(1)	(8)	(9)	(10)	(11)	(12)	(13)
01 Bogor	-	-	-	7 245	-	7 245
02 Sukabumi	581	22	210	79	38	5 509
03 Cianjur	3 160	141	9	458	8	11 162
04 Purwakarta	-	-	-	1 347	-	2 516
05 Bandung Utara	-	-	-	-	-	56
06 Bandung Selatan	-	-	-	-	-	262
07 Garut	-	-	-	-	-	124
08 Tasikmalaya	-	-	-	181	15	1 649
09 Ciamis	-	-	-	39	7	16 168
10 Kuningan	-	-	-	8	3	4 417
11 Majalengka	-	-	-	148	-	4 662
12 Indramayu	-	-	-	-	5	2 295
13 Sumedang	-	-	-	3	8	629
<b>Jumlah/<i>Total</i></b>	<b>3 741</b>	<b>163</b>	<b>219</b>	<b>9 508</b>	<b>84</b>	<b>56 694</b>

Sumber: Perum Perhutani Divisi Regional Jawa Barat

Source: *Publik Corporation of Forestry Divisi Regional Jawa Barat*

**Tabel 5.6.6** **Produksi Hasil Hutan Bukan Kayu Menurut KPH di Provinsi Jawa Barat, 2016**  
**Table** **Number of Non Timber Forestry Production by KPH in Jawa Barat Province, 2016**

KPH/ Forest Supervisory Office	Getah Pinus/ Pine Sap (Ton/ Tons)	Getah Damar/ GumDamar (Ton/Tons)	Daun Kayu Putih/ Cajuput Leaves (Ton/Tons)	Rumput Gajah/ Wild Grass	Bambu/ Bamboo (Batang/Stick)	Rotan/ Rattan (Batang/Stick)
(1)	(2)	(3)	(4)	(5)	(6)	(7)
01 Bogor	196	-	-	-	-	-
02 Sukabumi	3 766	14,8	397	-	-	-
03 Cianjur	1 151	1,7	-	-	-	-
04 Purwakarta	383	-	135	-	2 350	-
05 Bandung Utara	560	-	-	-	-	-
06 Bandung Selatan	1 259	-	-	-	-	-
07 Garut	1 096	5,2	-	-	-	-
08 Tasikmalaya	899	-	-	-	-	-
09 Ciamis	556	2,6	-	-	-	-
10 Kuningan	489	-	735	-	-	-
11 Majalengka	304	-	1 907	-	-	-
12 Indramayu	-	-	4 318	-	-	-
13 Sumedang	1 067	-	50	-	300	-
<b>Jumlah/Total</b>	<b>11 726</b>	<b>24,3</b>	<b>7 542</b>	<b>-</b>	<b>2 650</b>	<b>-</b>

Sumber: Perum Perhutani Divisi Regional Jawa Barat  
 Source: Publik Corporation of Forestry Divisi Regional Jawa Barat

**Tabel 5.6.7 Luas dan Sebaran Hutan Mangrove di Provinsi Jawa Barat, 2016**  
**Table**  
**Area and Distribution of Mangrove Forest in Jawa Barat Province, 2016**

Kabupaten/Kota <i>Regency/ City</i>	Kondisi Hutan Mangrove/ <i>Mangrove Forest Condition (Ha)</i>					Berubah Fungsi/ <i>Change Function</i>
	Luas/ <i>Area</i>	Baik/ <i>Good</i>	Sedang/ <i>Medium</i>	Rusak/ <i>Destroyed</i>	Rehabilitasi/ <i>Rehabilita- tion</i>	
(1)	(2)	(3)	(4)	(5)	(6)	(7)
<b>Pantai Selatan</b>						
Kab. Pangandaran	165,00	-	-	-	10,00	-
Kab. Ciamis	-	-	-	-	-	-
Kab. Tasikmalaya	-	-	-	-	-	-
Kab. Garut	-	-	-	-	-	-
Kab. Cianjur	-	-	-	-	-	-
Kab. Sukabumi	-	-	50,00	-	-	-
<b>Jumlah I</b>	165,00	-	50,00	-	10,00	-
<b>Pantai Utara</b>						
Kab. Bekasi	10 481,15	-	-	-	-	-
Kab. Karawang	-	-	-	-	-	-
Kab. Subang	9 188,78	-	-	-	-	-
Kab. Indramayu	12 706,19	1 730,64	1 783,77	9 191,78	133,00	-
Kab. Cirebon	1 780,00	1 100,00	200,00	480,00	100,00	100,00
Kota Cirebon	-	-	-	-	-	-
<b>Jumlah II</b>	34 156,12	2 830,64	1 983,77	9 671,78	191,00	100,00
<b>Jumlah/Total</b>	<b>34 321,12</b>	<b>2 830,64</b>	<b>2 033,77</b>	<b>9 671,78</b>	<b>201,00</b>	<b>100,00</b>

Sumber: Dinas Kehutanan Provinsi Jawa Barat  
 Source: Forestry Service of Jawa Barat

**Tabel 5.6.8** Produksi Aneka Usaha Kehutanan Menurut Kabupaten/Kota di Provinsi Jawa Barat, 2016  
**Table** Production of Various Forest Business by Regency/City in Jawa Barat Province, 2016

Kabupaten/Kota Regency/City	Jamur/Mushroom		Lebah Madu/Honey Bee	
	Log	Kg	Stup	Liter
(1)	(2)	(3)	(4)	(5)
<b>Kabupaten/Regency</b>				
01 Bogor	3 850 000,00	1 770 619,00	850,00	3 518 ,00
02 Sukabumi	650,00	4 100,00	325,00	12 120,00
03 Cianjur	-	451 130 ,00	150,00	1 960,00
04 Bandung	193,16	228 556 ,00	385,00	1 080 ,00
05 Garut	20 600, 00	99 550, 75	90,00	1 ,212 20
06 Tasikmalaya	400 555 ,00	104 955,00	1 530,00	644,60
07 Ciamis	857 200 ,00	537 480,00	625,00	2 320,00
08 Kuningan	130 000	85 000,00	200,00	600,00
09 Cirebon	166 000 ,00	17 830 ,00	55 ,00	30,00
10 Majalengka	409 100 ,00	460 320 ,00	949,00	8 274,00
11 Sumedang	40 000 ,00	32 000 ,00	20,00	160,00
12 Indramayu	30 000,00	24 000,00	-	-
13 Subang	811 008,00	243302,40	-	-
14 Purwakarta	207 006,00	7 590 ,00	360,00	160,00
15 Karawang	20 000 ,00	500 ,00	30 ,00	5,00
16 Bekasi	-	-	-	-
17 Bandung Barat	284 000,00	312 840 ,00	902,00	2 130,00
18 Pangandaran	168 500,00	96 700 ,00	450,00	1 410,00
<b>Kota/City</b>				
19 Bogor	-	-	-	-
20 Sukabumi	-	-	-	-
21 Bandung	-	-	-	-
22 Cirebon	-	-	-	-
23 Bekasi	-	-	-	-
24 Depok	-	-	-	-
25 Cimahi	300 000,00	240 000 ,00	-	-
26 Tasikmalaya	65 250,00	176 175,00	200,00	115,00
27 Banjar	80 000,00	52 000 ,00	20,00	60,00
<b>Jumlah/Total</b>	<b>405 424 062,16</b>	<b>4 994 148,15</b>	<b>7 141,00</b>	<b>35 798,80</b>



Lanjutan Tabel/*Continued Table* 5.6.8

Kabupaten/Kota <i>Regency/City</i>	Sutera Alam/ <i>Natural Silk</i> (Kg)	Sarang Burung Walet/ <i>Swallow's nest</i> (Kg)	Arang Kayu/ <i>Charcoal</i> (Kg)
(1)	(6)	(7)	(8)
<b>Kabupaten/Regency</b>			
01 Bogor	-	1 898 ,00	-
02 Sukabumi	3 000,00	-	43,00
03 Cianjur	250 ,00	-	1 920,00
04 Bandung	316,00	-	-
05 Garut	504,00	941,75	-
06 Tasikmalaya	-	169,70	30 800 ,00
07 Ciamis	-	-	-
08 Kuningan	-	-	-
09 Cirebon	-	-	-
10 Majalengka	-	-	-
11 Sumedang	-	-	-
12 Indramayu	-	119,63	-
13 Subang	-	-	34 560,00
14 Purwakarta	-	432,00	18 000,00
15 Karawang	-	-	12 500,00
16 Bekasi	-	-	-
17 Bandung Barat	-	-	-
18 Pangandaran	-	-	-
<b>Kota/City</b>			
19 Bogor	-	-	-
20 Sukabumi	-	-	-
21 Bandung	-	-	-
22 Cirebon	-	-	3 550,00
23 Bekasi	-	-	-
24 Depok	-	-	-
25 Cimahi	-	-	-
26 Tasikmalaya	-	-	-
27 Banjar	-	-	-
<b>Jumlah/Total</b>	<b>4 070,00</b>	<b>3 561,08</b>	<b>101 373 ,00</b>

Sumber: Dinas Kehutanan Provinsi Jawa Barat  
*Source: Forestry Service of Jawa Barat*



# INDUSTRI, PERTAMBANGAN, ENERGI DAN KONSTRUKSI

## INDUSTRY, MINING, ENERGY & CONSTRUCTION



6

Penggunaan daya listrik yang tersambung di Jawa Barat  
*Use of electric power connected in Jawa Barat*  
Tahun 2017  
Year 2017  
23.467.004 VA



Jumlah pelanggan listrik di Jawa Barat 2017  
*Number of electricity customers in Jawa Barat*

13.353.611 pelanggan  
*customers*



Energi listrik yang terjual di Jawa Barat  
*Electrical energy sold in Jawa Barat*

Tahun 2017  
Year 2017  
47.425.445.657 kwh



Industri Kecil Menengah dan Besar di Jawa Barat  
*Small and Medium Industries in Jawa Barat*  
Tahun 2017  
Year 2017

213.291 unit usaha  
*business unit*



Tahun 2017  
Year 2017

Jumlah produksi tertinggi bahan galian tambang di Jawa Barat adalah Batu gamping  
*The highest production of mining material in Jawa Barat is limestone*  
17.738.374,55 Ton  
*Tons*



Jumlah perusahaan air minum di Jawa Barat  
*Number of drinking water companies in Jawa Barat*  
22 perusahaan  
*company*

dengan total produksi air minum  
*with total production of drinking water*  
149.175.582 m<sup>3</sup>







### PENJELASAN TEKNIS

1. Pengumpulan data industri besar dan sedang dilakukan melalui Survei Industri Besar dan Sedang yang dilaksanakan setiap tahun secara lengkap (sensus) sejak tahun 1975. Survei Industri Besar dan Sedang mencakup semua perusahaan industri yang mempunyai tenaga kerja 20 orang atau lebih dengan menggunakan kuesioner II A.
2. Klasifikasi industri yang digunakan dalam survei ini berdasar kepada Klasifikasi Baku Lapangan Usaha Indonesia (KBLI). KBLI adalah klasifikasi lapangan usaha yang berdasar kepada *International Standard Industrial Classification of All Economic Activities* (ISIC) revisi 4 yang telah disesuaikan dengan kondisi Indonesia.
3. **Industri manufaktur** adalah suatu kegiatan ekonomi yang melakukan kegiatan mengubah suatu barang dasar secara mekanis, kimia, atau dengan tangan sehingga menjadi barang jadi/setengah jadi, dan atau barang yang kurang nilainya menjadi barang yang lebih tinggi nilainya, dan sifatnya lebih dekat kepada pemakai akhir. Termasuk dalam

### TECHNICAL NOTES

1. *Data collection of large and medium scale manufacturing is conducted through The Large and Medium Manufacturing Establishment Survey that has been done annually for all industries (census) since 1975. Large and Medium Manufacturing Establishment Survey covers all manufactures/industries with 20 workers or more by questionnaire II A.*
2. *The industrial clasification adopted in this survey refers to the Klasifikasi Baku Lapangan Usaha Indonesia (KBLI). KBLI is classification of economic activities based on the International Standard Industrial Classification of All Economic Activities (ISIC rev 4) that has been modified according to the local condition in Indonesia.*
3. **Manufacturing industry** is defined as an economic activity processing basic goods mechanically, chemicals or manually into final or intermediate goods. It is also defined as processing of lower value goods into higher value goods as final or intermediate products. The activities also include services for manufacturing and assembling.





kegiatan ini adalah jasa industri dan pekerjaan perakitan.

4. **Perusahaan atau usaha industri** adalah suatu unit (kesatuan) usaha yang melakukan kegiatan ekonomi, bertujuan menghasilkan barang atau jasa, terletak pada suatu bangunan atau lokasi tertentu, dan mempunyai catatan administrasi tersendiri mengenai produksi dan struktur biaya serta ada seorang atau lebih yang bertanggung jawab atas usaha tersebut.

5. Industri manufaktur dikelompokkan ke dalam 4 golongan berdasarkan banyaknya pekerja, yaitu: industri besar (100 orang pekerja atau lebih), industri sedang/menengah (20–99 orang pekerja), industri kecil (5–19 orang pekerja), dan industri mikro (1–4 orang pekerja).

6. Pelanggan adalah individu atau kelompok, baik rumah tangga, perusahaan atau institusi non profit yang membeli air bersih dari perusahaan air bersih.

7. Air disalurkan adalah volume air bersih dari perusahaan air bersih

4. **A manufacturing establishment** is defined as a production unit engaged in economic activity, producing goods or services, located in a building or in a certain location, keeping a business record concerning the production and cost structure, and having a person or more that are responsible to those activities.

5. *Manufacturing industries are categorized into four groups, based on the number of employees: large scale manufacturing (100 employees or more), medium scale manufacturing (20–99 employees), small scale manufacturing (5–19 employees), and micro industry (1–4 employees).*

6. *Customers are individuals or groups, whether household, company or non-profit institutions that buy water supply from water supply establishment.*

7. *Distributed water is the volume of water supply from water supply establishment.*





## ULASAN

## DESCRIPTION

Jumlah Industri Kecil Menengah dan Besar di Jawa Barat tahun 2017 sebanyak 213.291 unit usaha. Tenaga kerja yang terserap sebanyak 5.482.225 orang. Sedangkan nilai investasi dari Industri Kecil Menengah dan Besar ini mencapai Rp. 582,03 Triliun.

*The number of Small and Medium Industries in Jawa Barat in 2017 is 213,291 business units. The workforce absorbed as many as 5,482,225 people. While the investment value of the Small and Medium Industries reaches Rp. 582.03 Trillion.*

Tahun 2017, Jumlah produksi tertinggi bahan galian tambang di Jawa Barat adalah Batu gamping yaitu sebanyak 17.738.374,55 Ton. Produksi tambang berikutnya yang paling banyak adalah jenis andesit yaitu 4.113.595,46 Ton dan tanah liat sebanyak 1.928.051,36 Ton.

*In 2017, the highest production amount of mining materials in Jawa Barat is limestone that is 17,738,374,55 Ton. The next most mine production is the andesite which is 4,113,595,46 Ton and the clay is 1,928,051,36 Ton*

Kebutuhan energi Listrik akan bertambah sejalan dengan berkembangnya pembangunan perekonomian disektor perindustrian dan pertambahnya pengguna listrik rumah tangga, tahun 2017 jumlah pelanggan listrik di Jawa Barat sebanyak 13.353.611 pelanggan dengan daya tersambung sebesar 23.467.004 VA. Energy listrik yang terjual sebanyak 47.425.445.657 kwh.

*Electricity energy needs will increase in line with the development of economic development in the industrial sector and the increase in household electricity users, in 2017 the number of electricity customers in Jawa Barat is 13,353,611 customers with connected power of 23,467,004 VA. Energy electricity that sold 47.425.445.657 kwh.*

Jumlah perusahaan air minum di Jawa Barat pada tahun 2017 sebanyak 16, dengan kapasitas produksi efektif sebesar 7.748 lt/detik, sedangkan jumlah kapasitas produksi potensial sebesar 10.618 lt/dtk. Total produksi air minum sebanyak 505.008.529 m3. Sumber air terbesar berasal dari sungai sebanyak 353.385.002 m3.

*The number of drinking water companies in Jawa Barat in 2017 was 16, with an effective production capacity of 7,748 lt/ second, while the total potential production capacity was 10,618 lt/sec. The total production of drinking water is 353,385,002 m3. The largest water source comes from springs as much as 94,001,813 m3.*





Kebutuhan air minum dan air bersih dari tahun ke tahun terus meningkat jumlah pelanggan air yang disalurkan pada tahun 2017 sebanyak 809.163 pelanggan, dengan jumlah air yang disalurkan sebanyak 228.074.104 m<sup>3</sup>. Nilai air yang disalurkan sebesar Rp. 1.052.265,43 miliar Rupiah.

*The need for drinking water and clean water from year to year continues to increase, the number of water customers disbursed in 2017 is 809,163 customers, with the amount of water distributed as much as 228,074,104 m<sup>3</sup>. The value of water distributed is Rp. 1,052,265.43 billion.*

<https://jabar.bps.go.id>







## 6.1 INDUSTRI/INDUSTRY

**Tabel 6.1.1 Jumlah Perusahaan dan Tenaga Kerja Menurut Klasifikasi Industri di Provinsi Jawa Barat, 2015**  
**Number of Establishments and Employees by Industrial Classification in Jawa Barat Province, 2015**

Golongan Industri/ Group of Industry	Perusahaan/ Establishment	Tenaga Kerja/ Employment
(1)	(2)	(3)
10. Industri Makanan/ Food Industries	1055	106 055
11. Industri Minuman/ Beverages Industries	96	17 158
12. Industri Pengolahan Tembakau/ Tobacco Industries	9	1 478
13. Industri Tekstil/ Textile Industries	1088	261 913
14. Industri Pakaian Jadi/ Wearing Apparel Industries	792	308 237
15. Industri Kulit, Barang dari Kulit, dan Alas kaki/ Leather, Leather Products, and Shoes Industries	217	114 133
16. Industri Kayu, Barang dari Kayu (Tak Termasuk Furnitur), dan Barang Anyaman dari Rotan, Bambu dan Sejenisnya/ Manufacture Of Wood, Wood Products(Except Furniture,) and Rattan,Bamboo Craft	134	24 838
17. Industri Kertas, Barang dari Kertas dan Sejenisnya/ Manufacture Of Paper and Paper Products	105	26 805
18. Industri Pencetakan dan Reproduksi Media Rekaman/ Printing and Media Recoding Reproduction	95	12 900
19. Industri Produk dari Batu Bara dan Pengilangan Minyak Bumi/ Coke Oven Products and Petroleum Refining Industries	15	1 121
20. Industri Kimia dan Barang dari Bahan Kimia/ Chemical and Other Chemical Products Industries	305	56 816



**Lanjutan Tabel/Continued Table 6.1.1**

<b>Golongan Industri/ Group of Industry</b>	<b>Perusahaan/ Establishment</b>	<b>Tenaga Kerja/ Employment</b>
(1)	(2)	(3)
21. Industri Farmasi, Produk Obat Kimia dan Obat Tradisional/ <i>Pharmacy, Chemical Drugs and Traditional Drugs</i>	76	17 793
22. Industri Karet, Barang dari Karet dan Plastik/ <i>Rubber, Plastics and Rubber Products Industries</i>	482	168 930
23. Industri Barang Galian Bukan Logam/ <i>Non Metal Mineral Industries</i>	746	73 212
24. Industri Logam Dasar/ <i>Basic Metal Industries</i>	86	13 366
25. Industri Barang Logam, Bukan Mesin dan Peralatannya/ <i>Industries Of Metal Products, Except Machinery, and Equipment</i>	293	45 322
26. Industri Komputer, Barang Elektronik dan Optik/ <i>Computers, Electronics, and Optical Industries</i>	191	77 590
27. Industri Peralatan Listrik/ <i>Electric Equipment Industries</i>	139	43 485
28. Industri Mesin dan Peralatannya/ <i>Machinery and Its Equipments Industries</i>	172	32 630
30. Industri Alat Angkutan Lainnya/ <i>OtherTransportation Industries</i>	233	74 059
31. Industri Furnitur/ <i>Furniture Industries</i>	129	29 350
32. Industri Pengolahan lainnya/ <i>Other Manufacturing Industries</i>	251	31 858
33. Jasa Reparasi dan Pemasangan Mesin dan Peralatan/ <i>Reparation Services, and Machines and Equipments Setup</i>	155	51 383
<b>Jumlah/Total</b>	<b>6 874</b>	<b>1 588 155</b>

Sumber/Source: Badan Pusat Statistik Provinsi Jawa Barat/ BPS-Statistics of Jawa Barat

**Tabel 6.1.2 Nilai Output Biaya Input dan Nilai Tambah Menurut Golongan Industri di Provinsi Jawa Barat, 2015**  
**Value of Gross Output Input Cost and value Added at Market Prices by Group of Industry in Jawa Barat Province (Juta/Millions Rp), 2015**

<b>Golongan Industri/ Group of Industry</b>	<b>Tahun/ Year</b>	<b>Nilai Output/ Value of Gross Output</b>	<b>Biaya Input/ Input Cost</b>	<b>Nilai Tambah (Harga Pasar)/ Value Added at Market Prices</b>
(1)	(2)	(3)	(4)	(5)
10. Industri Makanan/ <i>Food Industries</i>	2015	72246122,29	49475992,21	22770130,08
11. Industri Minuman/ <i>Beverages Industries</i>	2015	8273813,61	3519664,425	4754149,187
12. Industri Pengolahan Tembakau/ <i>Tobacco Industries</i>	2015	165278,64	53845,83	111432,81
13. Industri Tekstil/ <i>Textile Industries</i>	2015	191901569,88	136688262,8	55213307,05
14. Industri Pakaian Jadi/ <i>Wearing Apparel Industries</i>	2015	67966121,48	36977500,46	30988621,02
15. Industri Kulit, Barang dari Kulit, dan Alas kaki/ <i>Leathers, Leather Products, and Shoes Industries</i>	2015	28944889,18	6813613,873	22131275,3
16. Industri Kayu, Barang dari Kayu (Tak Termasuk Furnitur), dan Barang Anyaman dari Rotan, Bambu dan Sejenisnya/ <i>Manufacture Of Wood, Wood Products(Except Furniture) and Rattan, Bamboo Craft</i>	2015	4182718	2409949	1772770
17. Industri Kertas, Barang dari Kertas dan Sejenisnya/ <i>Manufacture Of Paper and Paper Products</i>	2015	-	-	-
18. Industri Pencetakan dan Reproduksi Media Rekaman/ <i>Printing and Media Recoding Reproduction</i>	2015	49787693	26593645	23194048
19. Industri Produk dari Batu Bara dan Pengilangan Minyak Bumi <i>Coke Oven Productss and Petroleum Refining Industries</i>	2015	9138129	3984281	5153848



Lanjutan Tabel/Continued Table 6.1.2

Golongan Industri <i>Group of Industry</i>	Tahun <i>Year</i>	Nilai Output <i>Value of Gross Output</i>	Biaya Input <i>Input Cost</i>	Nilai Tambah <i>(Harga Pasar) Value Added at Market Prices</i>
(1)	(2)	(3)	(4)	(5)
20. Industri Kimia dan Barang dari Bahan Kimia/ <i>Chemical and Other Chemical Products Industries</i>	2015	163974828	110171293	53803535
21. Industri Farmasi, Produk Obat Kimia, dan Obat Tradisional/ <i>Pharmacy, Chemical Drugs, and Traditional Drugs</i>	2015	13347012	6653139	6693873
22. Industri Karet, Barang dari Karet dan Plastik/ <i>Rubber, Plastics and Rubber Products Industries</i>	2015	-	-	-
23. Industri Barang Galian Bukan Logam/ <i>Non Metal Mineral Industries</i>	2015	119705692	70117443	49588249
24. Industri Logam Dasar/ <i>Basic Metal Industries</i>	2015	28795098	16564823	12230275
25. Industri Barang Logam, Bukan Mesin dan Peralatannya/ <i>Industries Of Metal Products, Except Machinery, and Equipment</i>	2015	110719139	65588105	45131034
26. Industri Komputer, Barang Elektronik, dan Optik/ <i>Computers, Electronics, and Optical Industries</i>	2015	-	-	-
27. Industri Peralatan Listrik/ <i>Electric Equipment Industries</i>	2015	60125184	28148439	31976745
28. Industri Mesin dan peralatannya/ <i>Machinery and Its Equipments Industries</i>	2015	38530958	15183535	23347423
29. Industri Kendaraan Bermotor, Trailer, dan Semi Trailer/ <i>Motorized Vehicle, Trailers and Semi Trailers</i>	2015	199790543	92991681	106798862
30. Industri Alat Angkutan Lainnya/ <i>Other Transportation Industries</i>	2015	21099427	10464566	10634861
31. Industri Furnitur/ <i>Furniture Industries</i>	2015	10011628	5280536	4731092
32. Industri Pengolahan lainnya/ <i>Other Manufacturing Industries</i>	2015	-	-	-
33. Jasa Reparasi, dan Pemasangan Mesin dan Peralatan/ <i>Repair Services, and Machines and Equipments Setup</i>	2015	16398625	5211741	11186884
Jumlah/Total		1 215 104 469,08	692 892 005,74	522 212 414,45

Sumber/Source: Badan Pusat Statistik Provinsi Jawa Barat/ BPS-Statistics of Jawa Barat





**Tabel 6.1.3 Biaya Input Menurut Golongan Industri di Provinsi Jawa Barat, 2015**

**Table**  
**Value of Input costs by Group of Industry in Jawa Barat Province (Juta/Millions Rp), 2015**

<b>Golongan Industri/ Group of Industry</b>	<b>Tahun/ Year</b>	<b>Bahan Baku/ Raw Materials</b>	<b>Bahan Bakar Dan Pelumas/ Fuel and Lube Oil</b>	<b>Listrik yang Dipakai/ Electricity Used</b>
(1)	(2)	(3)	(4)	(5)
10. Industri Makanan/ <i>Food Industries</i>	2015	40739853,26	2832305,885	2523273,459
11. Industri Minuman/ <i>Beverages Industries</i>	2015	2546384,361	136708,093	169296,012
12. Industri Pengolahan Tembakau/ <i>Tobacco Industries</i>	2015	48259,382	507,137	315,36
13. Industri Tekstil/ <i>Textile Industries</i>	2015	106226924	4844760,094	16845928,92
14. Industri Pakaian Jadi/ <i>Wearing Apparel Industries</i>	2015	25770954,78	1737878,037	2875932,169
15. Industri Kulit, Barang dari Kulit, dan Alas kaki/ <i>Leathers, Leather Products, and Shoes Industries</i>	2015	5278807,967	268820,595	650807,397



Lanjutan Tabel/*Continued Table 6.1.3*

<b>Golongan Industri/ Group of Industry</b>	<b>Tahun/ Year</b>	<b>Sewa Gedung Mesin &amp; Alat- alat/ Rent of Building Machinery and Equipment</b>	<b>Jasa Lainnya/ Other Services</b>	<b>Jumlah/ Total</b>
(1)	(2)	(6)	(7)	(8)
10. Industri Makanan/ <i>Food Industries</i>	2015	316101,196	3064458,406	3380559,602
11. Industri Minuman/ <i>Beverages Industries</i>	2015	38821,399	628454,56	667275,959
12. Industri Pengolahan Tembakau/ <i>Tobacco Industries</i>	2015	447,237	4316,714	4763,951
13. Industri Tekstil/ <i>Textile Industries</i>	2015	505929,803	8264720,006	8770649,809
14. Industri Pakaian Jadi/ <i>Wearing Apparel Industries</i>	2015	1255541,799	5337193,684	6592735,483
15. Industri Kulit, Barang dari Kulit, dan Alas kaki/ <i>Leathers, Leather Product and Shoes Industries</i>	2015	55551,146	559626,768	615177,914



Lanjutan Tabel/*Continued Table 6.1.3*

Golongan Industri/ <i>Group of Industry</i>	Tahun/ <i>Year</i>	Bahan Baku/ <i>Raw Materials</i>	Bahan Bakar dan Pelumas/ <i>Fuel and Lube Oil</i>	Listrik yang Dipakai/ <i>Electricity Used</i>
(1)	(2)	(3)	(4)	(5)
16. Industri Kayu, Barang Dari Kayu (Tak Termasuk Furnitur), dan Barang Anyaman dari Rotan, Bambu dan Sejenisnya/ <i>Manufacture Of Wood, Wood Products(Except Furniture,) and Rattan, Bamboo Craft</i>	2015	2032028,399	93780,304	123766,724
17. Industri Kertas, Barang Dari Kertas dan Sejenisnya/ <i>Manufacture Of Paper and Paper Products</i>	2015	19204551,41	3867666,891	2283822,894
18. Industri Pencetakan dan Reproduksi Media Rekaman/ <i>Printing and Media Recoding Reproduction</i>	2015	2588472,952	196359,075	828347,611
19. Industri Produk dari Batu Bara dan Pengilangan Minyak Bumi/ <i>Coke Oven Productss and Petroleum Refining Industries and Shoes Industries</i>	2015	228367,027	16751,104	5644,554



**Lanjutan Tabel/Continued Table 6.1.3**

<b>Produk/ Products</b>	<b>Tahun/ Year</b>	<b>Sewa Gedung Mesin &amp; Alat-alat/ Rent of Building Machinery and Equipment</b>	<b>Jasa Lainnya/ Other Services</b>	<b>Jumlah/ Total</b>
(1)	(2)	(6)	(7)	(8)
16. Industri Kayu, Barang Dari Kayu (Tak Termasuk Furnitur), dan Barang Anyaman dari Rotan, Bambu dan Sejenisnya/ <i>Manufacture Of Wood, Wood Products(Except Furniture), and Rattan,Bamboo Craft</i>	2015	14209,503	146163,842	160373,345
17. Industri Kertas, Barang Dari Kertas dan Sejenisnya/ <i>Manufacture Of Paper and Paper Products</i>	2015	78771,991	1158831,934	1237603,925
18. Industri Pencetakan dan Reproduksi Media Rekaman/ <i>Printing and Media Recoding Reproduction</i>	2015	57096,451	314004,593	371101,044
19. Industri Produk dari Batu Bara dan Pengilangan Minyak Bumi/ <i>Coke Oven Products and Petroleum Refining Industries and Shoes Industries</i>	2015	6403,753	10740,711	17144,464



Lanjutan Tabel/*Continued Table 6.1.3*

<b>Golongan Industri/ Group of Industry</b>	<b>Tahun/ Year</b>	<b>Bahan Baku/ Raw Materials</b>	<b>Bahan Bakar dan Pelumas/ Fuel and Lube Oil</b>	<b>Listrik yang Dipakai/ Electricity Used</b>
(1)	(2)	(3)	(4)	(5)
20. Industri Kimia dan Barang Dari Bahan Kimia/ <i>Chemical and Other Chemical Products Industries</i>	2015	77876445,85	3366995,986	12704461,59
21. Industri Farmasi, Produk Obat Kimia dan Obat Tradisional/ <i>Pharmacy, Chemical Drugs and Traditional Drugs</i>	2015	3557162,963	796940,306	301258,381
22. Industri Karet, Barang Dari Karet, dan Plastik/ <i>Rubber, Plastics, and Rubber Products Industries</i>	2015	55610127,7	4586907,15	4135991,502
23. Industri Barang Galian Bukan Logam/ <i>Non Metal Mineral Industries</i>	2015	8500021,961	2556858,408	1177682,956
24. Industri Logam Dasar/ <i>Basic Metal Industries</i>	2015	22190069,12	440065,906	766064,654



Lanjutan Tabel/*Continued Table 6.1.3*

<b>Golongan Industri/ Group of Industry</b>	<b>Tahun/ Year</b>	<b>Sewa Gedung Mesin &amp; Alat- alat/ Rent of Building Machinery and Equipment</b>	<b>Jasa Lainnya/ Other Services</b>	<b>Jumlah/ Total</b>
(1)	(2)	(6)	(7)	(8)
20. Industri Kimia dan Barang Dari Bahan Kimia/ <i>Chemical and Other Chemical Products Industries</i>	2015	1098247,012	15125142,28	16223389,3
21. Industri Farmasi, Produk Obat Kimia, dan Obat Tradisional/ <i>Pharmacy, Chemical Drug,s and Traditional Drugs</i>	2015	46683,52	1951094,24	1997777,76
22. Industri Karet, Barang Dari Karet dan Plastik/ <i>Rubber, Plastics, and Rubber Products Industries</i>	2015	467095,972	5317320,893	5784416,865
23. Industri Barang Galian Bukan Logam/ <i>Non Metal Mineral Industries</i>	2015	50720,622	818403,666	869124,288
24. Industri Logam Dasar/ <i>Basic Metal Industries</i>	2015	80086,557	754530,202	834616,759



Lanjutan Tabel/*Continued Table 6.1.3*

Golongan Industri/ <i>Group of Industry</i>	Tahun/ <i>Year</i>	Bahan Baku/ <i>Raw Materials</i>	Bahan Bakar dan Pelumas/ <i>Fuel and Lube Oil</i>	Listrik yang Dipakai/ <i>Electricity Used</i>
(1)	(2)	(3)	(4)	(5)
25. Industri Barang Logam, Bukan Mesin dan Peralatannya/ <i>Industries Of Metal Products, Except Machinery and Equipment</i>	2015	12450684,37	669150,767	968209,828
26. Industri Komputer, Barang Elektronik, dan Optik/ <i>Computers, Electronics, and Optical Industries</i>	2015	56732802,28	739942,259	3722548,131
27. Industri Peralatan Listrik/ <i>Electric Equipment Industries</i>	2015	22752740	936541,446	2406596,379
28. Industri Mesin dan Peralatannya/ <i>Machinery and Its Equipments Industries</i>	2015	10367254,18	227815,905	530874,05
29. Industri Kendaraan Bermotor, Trailer, dan Semi Trailer/ <i>Motorized Vehicle, Trailers, and Semi Trailers</i>	2015	65350406,48	2327436,797	5039601,415



**Lanjutan Tabel/Continued Table 6.1.3**

<b>Golongan Industri/ Group of Industry</b>	<b>Tahun/ Year</b>	<b>Sewa Gedung Mesin &amp; Alat- alat/ Rent of Building Machinery and Equipment</b>	<b>Jasa Lainnya/ Other Services</b>	<b>Jumlah/ Total</b>
(1)	(2)	(6)	(7)	(8)
25. Industri Barang Logam, Bukan Mesin, dan Peralatannya/ <i>Industries Of Metal Products, Except Machinery, and Equipment</i>	2015	966258,541	1510519,166	16564822,67
26. Industri Komputer, Barang Elektronik, dan Optik/ <i>Computers, Electronics, and Optical Industries</i>	2015	669401,682	3723410,584	65588104,94
27. Industri Peralatan Listrik/ <i>Electric Equipment Industries</i>	2015	799239,575	1253321,113	28148438,51
28. Industri Mesin dan Peralatannya/ <i>Machinery and Its Equipments Industries</i>	2015	66269,419	3991321,196	15183534,75
29. Industri Kendaraan Bermotor, Trailer, dan Semi Trailer/ <i>Motorized Vehicle, Trailers, and Semi Trailers</i>	2015	565426,529	19708809,35	92991680,57

Lanjutan Tabel/*Continued Table 6.1.3*

Golongan Industri/ <i>Group of Industry</i>	Tahun/ <i>Year</i>	Bahan Baku/ <i>Raw Materials</i>	Bahan Bakar dan Pelumas/ <i>Fuel and Lube Oil</i>	Listrik yang Dipakai/ <i>Electricity Used</i>
(1)	(2)	(3)	(4)	(5)
30. Industri Alat Angkutan Lainnya <i>Other Transportation Industries</i>	2015	7829314,691	411032,091	807386,431
31. Industri Furnitur <i>Furniture Industries</i>	2015	3738679,629	196400,247	407711,355
32. Industri Pengolahan lainnya <i>Other Manufacturing Industries</i>	2015	4259563,376	175390,073	250364,48
33. Jasa Reparasi, dan Pemasangan Mesin dan Peralatan <i>Repairation Services, and Machines and Equipments Setup</i>	2015	21035,981	12383,26	5396,242
<b>Jumlah/ Total</b>	<b>2015</b>	<b>555900912</b>	<b>31439398</b>	<b>59531283</b>



Lanjutan Tabel/*Continued Table 6.1.3*

<b>Golongan Industri/ Group of Industry</b>	<b>Tahun/ Year</b>	<b>Sewa Gedung Mesin &amp; Alat-alat/ Rent of Building Machinery and Equipment</b>	<b>Pengeluaran Lainnya/ Other Output</b>	<b>Jumlah/ Total</b>
(1)	(2)	(6)	(7)	(8)
30. Industri Alat Angkutan Lainnya/ <i>Other Transportation Industries</i>	2015	628950,14	787882,871	10464566,22
31. Industri Furnitur/ <i>Furniture Industries</i>	2015	342018,218	595726,537	5280535,986
32. Industri Pengolahan lainnya/ <i>Other Manufacturing Industries</i>	2015	186701,245	339721,912	5211741,086
33. Jasa Reparasi, dan Pemasangan Mesin dan Peralatan <i>Reparation Services, and Machines and Equipments Setup</i>	2015	1845,67	11347,286	52008,439
<b>Jumlah/ Total</b>	<b>2015</b>	<b>8297819</b>	<b>75377063</b>	<b>730546474</b>

Sumber/Source: Badan Pusat Statistik Provinsi Jawa Barat/ BPS-Statistics of Jawa Barat





**Tabel 6.1.4 Nilai Output Menurut Golongan Industri di Provinsi Jawa Barat, 2015**  
**Table**  
**Value of Gross Output by Group of Industry in Jawa Barat Province (Juta/Millions Rp) , 2015**

Golongan Industri/ Group of Industry	Tahun Year	Barang yang dihasilkan Value of Goods Produced	Tenaga Listrik Yang dijual ke- Pada Pihak lain Value of Elec- tricity Sold	Jasa Industri Yang diberikan Kepada Pihak Lain Value of Industrial Services
(1)	(2)	(3)	(4)	(5)
10. Industri Makanan/ Food Industries	2015	68162320,79	19532,309	1782786,158
11. Industri Minuman/ Beverages Industries	2015	7463153,821	0,574	320381,007
12. Industri Pengolahan Tembakau/ Tobacco Industries	2015	84890,574	0	27626,289
13. Industri Tekstil/ Textile Industries	2015	169972285	57139,761	17711800,45
14. Industri Pakaian Jadi/ Wearing Apparel Industries	2015	46904821,95	4025,361	19708066,87
15. Industri Kulit, Barang dari Kulit, dan Alas kaki/ Leather, Leather Products, and Shoes Industries	2015	26713404,12	0	1095899,724



**Lanjutan Tabel/Continued Table 6.1.4**

<b>Golongan Industri/ Group of Industry</b>	<b>Tahun/ Year</b>	<b>Selisih Nilai Stock barang Setengah jadi/ Increase in Stock of Semi Finished Goods</b>	<b>Pendapatan Lainnya Bukan Industri/ Receipt From Non Industrial Services Rendered</b>	<b>Jumlah/ Total</b>
(1)	(2)	(6)	(7)	(8)
10. Industri Makanan/ <i>Food Industries</i>	2015	1974677,333	306805,703	72246122,29
11. Industri Minuman/ <i>Beverages Industries</i>	2015	390574,324	99703,886	8273813,612
12. Industri Pengolahan Tembakau/ <i>Tobacco Industries</i>	2015	52853,279	-91,502	165278,64
13. Industri Tekstil/ <i>Textile Industries</i>	2015	2793202,704	1367141,978	191901569,9
14. Industri Pakaian Jadi/ <i>Wearing Apparel Industries</i>	2015	846485,04	502722,262	67966121,48
15. Industri Kulit, Barang dari Kulit, dan Alas kaki/ <i>Leather, Leather Products, and Shoes Industries</i>	2015	931540,954	204044,384	28944889,18

<https://jabar.kps.go.id>



Lanjutan Tabel/*Continued Table 6.1.4*

Golongan Industri/ <i>Group of Industry</i>	Tahun/ <i>Year</i>	Barang yang Dihasilkan/ <i>Value of Goods Produced</i>	Tenaga Listrik yang dijual ke- pada Pihak Lain/ <i>Value of Elec- tricity Sold</i>	Jasa Industri Yang diberikan Kepada Pihak Lain/ <i>Value of Industrial Services Rendered</i>
(1)	(2)	(3)	(4)	(5)
16. Industri Kayu, Barang Dari Kayu (Tak Termasuk Furnitur) dan Barang Anyaman dari Rotan, Bambu, dan Sejenisnya/ <i>Manufacture Of Wood, Wood Products (Except Furniture), and Rattan, Bamboo Craft</i>	2015	3846643,128	504,84	120247,403
17. Industri Kertas, Barang Dari Kertas dan Sejenisnya/ <i>Manufacture Of Paper and Paper Products</i>	2015	45734739,34	326,585	2405677,174
18. Industri Pencetakan dan Reproduksi Media Rekaman/ <i>Printing and Media Recoding Reproduction</i>	2015	8080301,989	0,4	614493,312
19. Industri Produk dari Batu Bara dan Pengilangan Minyak Bumi/ <i>Coke Oven Productss and Petroleum Refining Industries</i>	2015	485517,273	0	75356,892



**Lanjutan Tabel/Continued Table 6.1.4**

<b>Golongan Industri/ Group of Industry</b>	<b>Tahun/ Year</b>	<b>Selisih Nilai Stock barang Setengah jadi/ Increase in Stock of Semi Finished Goods</b>	<b>Pendapatan Lainnya Bukan Industri/ Receipt From Non Industrial Services Rendered</b>	<b>Jumlah/ Total</b>
(1)	(2)	(6)	(7)	(8)
16. Industri Kayu, Barang Dari Kayu (Tak Termasuk Furnitur) dan Barang Anyaman dari Rotan, Bambu dan Sejenisnya/ <i>Manufacture Of Wood, Wood Products(Except Furniture), and Rattan,Bamboo Craft</i>	2015	98951,122	116371,909	4182718,402
17. Industri Kertas, Barang Dari Kertas dan Sejenisnya/ <i>Manufacture Of Paper and Paper Products</i>	2015	1490737,308	156212,406	49787692,81
18. Industri Pencetakan dan Reproduksi Media Rekaman/ <i>Printing and Media Recoding Reproduction</i>	2015	344787,4	98545,586	9138128,687
19. Industri Produk dari Batu Bara dan Pengilangan Minyak Bumi/ <i>Coke Oven Productss and Petroleum Refining Industries</i>	2015	10793,801	3235,833	574903,799

Lanjutan Tabel/*Continued Table 6.1.4*

<b>Golongan Industri/ Group of Industry</b>	<b>Tahun/ Year</b>	<b>Barang yang Dihasilkan/ Value of Goods Produced</b>	<b>Tenaga Listrik yang dijual kepada Pihak Lain/ Value of Electricity Sold</b>	<b>Jasa Industri Yang diberikan Kepada Pihak Lain/ Value of Industrial Services Rendered</b>
(1)	(2)	(3)	(4)	(5)
20. Industri Kimia dan Barang Dari Bahan Kimia/ <i>Chemical and Other Chemical Products Industries</i>	2015	156872715,6	3257,586	3541836,924
21. Industri Farmasi, Produk Obat Kimia dan Obat Tradisional/ <i>Pharmacy, Chemical Drugs and Traditional Drugs</i>	2015	10100962,48	3118,485	2445389,78
22. Industri Karet, Barang Dari Karet dan Plastik/ <i>Rubber, Plastics, and Rubber Products Industries</i>	2015	116515059,2	75,779	2155592,04
23. Industri Barang Galian Bukan Logam/ <i>Non Metal Mineral Industries</i>	2015	43867127,1	32,621	1760117,955
24. Industri Logam Dasar/ <i>Basic Metal Industries</i>	2015	33003632,83	13,707	4997056,035



**Lanjutan Tabel/Continued Table 6.1.4**

<b>Golongan Industri/ Group of Industry</b>	<b>Tahun/ Year</b>	<b>Selisih Nilai Stock barang Setengah jadi/ Increase in Stock of Semi Finished Goods</b>	<b>Penerimaan Lain Bukan Industri/ Receipt From Non Industrial Services Rendered</b>	<b>Jumlah/ Total</b>
(1)	(2)	(6)	(7)	(8)
20. Industri Kimia dan Barang Dari Bahan Kimia/ <i>Chemical and Other Chemical Products Industries</i>	2015	3226439,083	330578,798	163974828
21. Industri Farmasi, Produk Obat Kimia dan Obat Tradisional/ <i>Pharmacy, Chemical Drugs and Traditional Drugs</i>	2015	474093,536	323447,874	13347012,16
22. Industri Karet, Barang Dari Karet dan Plastik/ <i>Rubber, Plastics, and Rubber Products Industries</i>	2015	1067998,695	-33033,353	119705692,4
23. Industri Barang Galian Bukan Logam/ <i>Non Metal Mineral Industries</i>	2015	103633,71	501917,053	46232828,44
24. Industri Logam Dasar/ <i>Basic Metal Industries and Semi Trailers</i>	2015	247350,252	131898,118	38379950,94

Lanjutan Tabel/*Continued Table 6.1.4*

Golongan Industri/ <i>Group of Industry</i>	Tahun/ <i>Year</i>	Barang yang Dihasilkan/ <i>Value of Goods Produced</i>	Tenaga Listrik yang dijual kepada Pihak Lain/ <i>Value of Elec tricity Sold</i>	Jasa Industri Yang diberikan Kepada Pihak Lain/ <i>Value of Industrial Services Rendered</i>
(1)	(2)	(3)	(4)	(5)
25. Industri Barang Logam, Bukan Mesin dan Peralatannya/ <i>Industries Of Metal Products, Except Machinery and Equipment</i>	2015	23557044,27	77,125	4336970,436
26. Industri Komputer, Barang Elektronik dan Optik/ <i>Computers, Electronics, and Optical Industries</i>	2015	81651591,95	38,45	22409346,71
27. Industri Peralatan Listrik/ <i>Electric Equipment Industries</i>	2015	54475374,47	0	3747754,955
28. Industri Mesin dan Perlengkapannya/ <i>Machinery and Its Equipments Industries</i>	2015	30701038,36	0	7382935,897
29. Industri Kendaraan Bermotor, Trailer dan Semi Trailer/ <i>Motorized Vehicle, Trailers, and Semi Trailers</i>	2015	188477090,6	508,319	8322024,496



**Lanjutan Tabel/Continued Table 6.1.4**

<b>Golongan Industri/ Group of Industry</b>	<b>Tahun/ Year</b>	<b>Selisih Nilai Stock barang Setengah jadi/ Increase in Stock of Semi Finished Goods</b>	<b>Penerimaan Lain Bukan Industri/ Receipt From Non Industrial Services Rendered</b>	<b>Jumlah/ Total</b>
(1)	(2)	(6)	(7)	(8)
25. Industri Barang Logam, Bukan Mesin, dan Peralatannya/ <i>Industries Of Metal Products, Except Machinery, and Equipment</i>	2015	405023,136	495982,651	28795097,62
26. Industri Komputer, Barang Elektronik, dan Optik/ <i>Computers, Electronics, and Optical Industries</i>	2015	3603770,077	3054392,086	110719139,3
27. Industri Peralatan Listrik/ <i>Electric Equipment Industries</i>	2015	1739843,638	162210,864	60125183,92
28. Industri Mesin dan Perlengkapannya/ <i>Machinery and Its Equipments Industries</i>	2015	108222,426	338760,883	38530957,57
29. Industri Kendaraan Bermotor, Trailer, dan Semi Trailer/ <i>Motorized Vehicle, Trailers, and Semi Trailers</i>	2015	2286101,011	704818,327	199790542,8

Lanjutan Tabel/*Continued Table 6.1.4*

Golongan Industri/ <i>Group of Industry</i>	Tahun/ <i>Year</i>	Barang yang Dihasilkan/ <i>Value of Goods Produced</i>	Tenaga Listrik yang dijual kepada Pihak lain/ <i>Value of Elec tricity Sold</i>	Jasa Industri Yang diberikan Kepada Pihak Lain/ <i>Value of Industrial Services Rendered</i>
(1)	(2)	(3)	(4)	(5)
30. Industri Alat Angkutan Lainnya/ <i>Other Transportation Industries</i>	2015	17792379,43	0	2936740,793
31. Industri Furnitur/ <i>Furniture Industries</i>	2015	5101093,428	8,871	2419794,78
32. Industri Pengolahan lainnya/ <i>Other Manufacturing Industries</i>	2015	15184924,89	0	1041632,003
33. Jasa Reparasi, dan Pemasangan Mesin dan Peralatan/ <i>Reparation Services, and Machines and Equipments Setup</i>	2015	81516,3	0	125469,208
<b>Jumlah /Total</b>	<b>2015</b>	<b>1154829629</b>	<b>88661</b>	<b>111484997</b>



Lanjutan Tabel/*Continued Table 6.1.4*

<b>Golongan Industri/ Group of Industry</b>	<b>Tahun/ Year</b>	<b>Selisih Nilai Stock barang Setengah jadi/ Increase in Stock of Semi Finished Goods</b>	<b>Penerimaan Lain Bukan Industri/ Receipt From Non Industrial Services Rendered</b>	<b>Jumlah/ Total</b>
(1)	(2)	(6)	(7)	(8)
30. Industri Alat Angkutan Lainnya/ <i>Other Transportation Industries</i>	2015	129506,837	240800,121	21099427,18
31. Industri Furnitur/ <i>Furniture Industries</i>	2015	465439,532	2025291,502	10011628,11
32. Industri Pengolahan lainnya/ <i>Other Manufacturing Industries</i>	2015	112642,932	59425,079	16398624,91
33. Jasa Reparasi, dan Pemasangan Mesin dan Peralatan/ <i>Reparation Services, and Machines and Equipments Setup</i>	2015	714,199	6839,695	214539,402
<b>Jumlah/Total</b>	<b>2015</b>	<b>22905382</b>	<b>11198022</b>	<b>1300506691</b>

Sumber/Source: Badan Pusat Statistik Provinsi Jawa Barat/ BPS-Statistics of Jawa Barat







**Tabel 6.1.5** Jumlah Perusahaan, Tenaga Kerja, Investasi, dan Nilai Produksi Menurut Kabupaten/Kota di Provinsi Jawa Barat, 2015  
**Table** *Number of Establishment, Employees, Investment, and Production Value by Regency/City in Jawa Barat Province, 2015*

Kabupaten/Kota Regency/City	Perusahaan Establishments	Tenaga Kerja Employee	Investasi Investment	Nilai Produksi Production Value
(1)	(2)	(3)	(4)	(5)
<b>Kabupaten/Regency</b>				
01. Bogor	740	178.423	-	143.053.270.456
02. Sukabumi	251	163.188	-	46.069.539.522
03. Cianjur	96	12.041	-	5.272.356.938
04. Bandung	1.117	172.789	-	105.726.214.420
05. Garut	202	19.739	-	2.592.470.171
06. Tasikmalaya	56	7.544	-	8.995.892.170
07. Ciamis	84	4.635	-	625.609.794
08. Kuningan	39	3.440	-	2.017.941.305
09. Cirebon	349	24.894	-	9.137.390.662
10. Majalengka	430	38.796	-	9.806.937.143
11. Sumedang	79	26.977	-	19.624.271.725
12. Indramayu	82	9.648	-	15.460.193.225
13. Subang	35	25.892	-	15.224.513.151
14. Purwakarta	180	56.768	-	41.613.930.618
15. Karawang	570	217.246	-	279.181.806.008
16. Bekasi	1.150	265.046	-	403.596.433.440
17. Bandung Barat	184	38.306	-	32.963.409.168
18. Pangandaran	1			
<b>Kota/City</b>				
19. Bogor	94	19.642	-	9.213.646.722
20. Sukabumi	21	3.277	-	1.762.035.376
21. Bandung	508	83.437	-	36.770.150.214
22. Cirebon	50	4.459	-	2.995.792.867
23. Bekasi	204	53.506	-	51.530.052.423
24. Depok	102	32.777	-	19.279.717.677
25. Cimahi	163	114.569	-	36.209.174.043
26. Tasikmalaya	66	6.705	-	1.193.288.165
27. Banjar	21	4.411	-	590.654.061
<b>Jawa Barat</b>	<b>6.874</b>	<b>1.588.155</b>	<b>-</b>	<b>1.300.506.691.464</b>

Sumber/Source: Badan Pusat Statistik Provinsi Jawa Barat/ BPS-Statistics of Jawa Barat



6.2 ENERGI/ENERGY

**Tabel 6.2.1 Daya Terpasang, Produksi, dan Distribusi Listrik PT. PLN (Persero) pada Cabang/Ranting PLN Menurut Kabupaten/Kota di Provinsi Jawa Barat, 2017**  
*Installed Capacity, Production, and Distribution of Electricity of State Electricity Company at Branch Level by Regency/City in Jawa Barat Province, 2017*

Kabupaten/ Kota Regency/City	Daya Terpasang Installed Capacity (KW)	Produksi Listrik Production (KWh)	Listrik Terjual Electricity Sold (KWh)	Dipakai Sendiri Own Usage (KWh)	Susut/Hilang Shrunked (KWh)
(1)	(2)	(3)	(4)	(5)	(6)
01. Bandung	2 534 641	4 466 581 322	4 199 544 463	14 231 418	194 631 397
02. Bekasi	4 232 110	10 248 828 577	9 254 648 824	21 945 748	565 720 884
03. Bogor	2 147 248	4 793 618 428	4 502 133 340	12 960 000	278 168 011
04. Cianjur	580 308	932 468 463	825 344 005	6 533 521	100 352 766
05. Cimahi	1 233 720	2 643 702 375	2 525 230 013	6 680 988	110 547 899
06. Cirebon	1 658 453	3 695 205 116	3 438 859 167	5 549 742	249 025 757
07. Depok	1 452 248	2 733 378 685	2 525 570 032	5 511 450	202 297 203
08. Garut	500 810	877 988 625	735 079 287	3 502 461	75 547 812
09. Gunung Putri	1 343 005	2 823 502 142	2 703 174 175	10 752 353	108 710 538
10. Karawang	2 318 939	6 076 163 604	5 902 743 141	8 615 640	2 318 939
11. Majalaya	1 142 986	2 728 494 277	2 528 501 859	11 205 897	1 142 986
12. Purwakarta	1 394 797	3 093 269 760	2 929 372 335	2 521 465	1 394 797
13. Sukabumi	941 065	1 679 354 394	1 551 887 019	4 720 248	941 065
14. Sumedang	917 319	2 365 024 664	2 282 350 059	2 379 886	917 319
15. Tasikmalaya	1 069 357	1 684 292 882	1 521 007 938	9 747 830	1 069 357
<b>Jawa Barat</b>	<b>23 467 004</b>	<b>50 655 175 450</b>	<b>47 425 445 657</b>	<b>126 858 647</b>	<b>2 698 427 195</b>

Sumber/Source: Dinas PT PLN Distribusi Jawa Barat dan Banten/State Electricity Company Jawa Barat and Banten Distribution



**Tabel 6.2.2 Jumlah Pelanggan Listrik Menurut Kabupaten/Kota di Provinsi Jawa Barat, 2013–2017**  
**Table** *Number of Registered Electricity Costumers by Regency/city in Jawa Barat Province, 2013–2017*

Kabupaten/Kota Regency/City	2013	2014	2015	2016	2017
(1)	(2)	(3)	(4)	(5)	(6)
01. Bandung	713 236	755 446	806 187	844 224	888 968
02. Bekasi	1 125 988	1 233 806	1 369 615	1 462 283	1 587 819
03. Bogor	891 985	956 144	1 030 031	1 085 680	1 149 126
04. Cianjur	460 748	501 504	542 984	571 901	603 800
05. Cimahi	483 905	517 556	566 657	598 962	638 488
06. Cirebon	1 224 358	1 272 340	1 347 151	1 407 823	1 470 389
07. Depok	640 413	689 784	750 905	795 572	845 573
08. Garut	460 317	489 350	532 417	561 196	595 463
09. Gunung Putri	353 110	382 158	424 321	450 638	494 730
10. Karawang	581 823	629 383	708 208	755 892	806 429
11. Majalaya	532 631	573 460	618 327	650 758	691 848
12. Purwakarta	615 440	657 411	711 867	745 327	779 329
13. Sukabumi	630 529	677 910	722 083	750 278	788 437
14. Sumedang	576 150	600 114	641 849	663 022	691 814
15. Tasikmalaya	985 495	1 033 065	1 114 927	1 163 653	1 221 398
<b>Jawa Barat</b>	<b>10 276 128</b>	<b>10 969 431</b>	<b>11 887 529</b>	<b>12 507 209</b>	<b>13 253 611</b>

Sumber/Source: PT PLN Distribusi Jawa Barat dan Banten/State Electricity Company Jawa Barat and Banten Distribution



**Tabel 6.2.3 Jumlah Pelanggan, Daya Tersambung dan Energi Listrik Terjual Menurut Lokasi di Provinsi Jawa Barat, 2017**  
**Number of Customers, Quantity of Power Installed, and Electricity Sold by Location in Jawa Barat Province, 2017**

Cabang/ Branch Location	Jumlah Pelanggan/ Number of Customers	Daya Tersambung/ Power Installed (VA)	Energi yang Terjual/ Electricity Sold (KWH)
(1)	(2)	(3)	(4)
01. Cirebon	1.470.389	1.658.453	3.438.859.167
02. Tasikmalaya	1.221.398	1.069.357	1.521.007.938
03. Garut	595.463	500.810	735.079.287
04. Cianjur	603.800	580.308	825.344.005
05. Sukabumi	788.437	941.065	1.551.887.020
06. Bogor	1.149.126	2.147.248	4.502.133.340
07. Purwakarta	779.329	1.394.797	2.929.372.336
08. Cimahi	638.488	1.233.720	2.525.230.014
09. Bandung	888.968	2.534.641	4.199.544.462
10. Majalaya	691.848	1.142.986	2.528.501.859
11. Bekasi	1.587.819	4.232.110	9.254.648.826
12. Depok	845.573	1.452.248	2.525.570.032
13. Karawang	806.429	2.318.939	5.902.743.141
14. Sumedang	691.814	917.319	2.282.350.059
15. Gunung Putri	494.730	1.343.005	2.703.174.175
<b>Jumlah/Total</b>	<b>13.253.611</b>	<b>23.467.004</b>	<b>47.425.445.661</b>

Sumber/Source: PT PLN Distribusi Jawa Barat dan Banten/State Electricity Company Jawa Barat and Banten Distribution



**Tabel 6.2.4 Jumlah Pelanggan, Daya Tersambung dan Energi Listrik Terjual Menurut Lokasi di Provinsi Jawa Barat, 2017**  
**Table**  
**Number of Customers, Quantity of Power Installed, and Electricity Sold by Location in Jawa Barat Province, 2017**

Jenis Tarif/ <i>Kind of Tariffs</i>	Jumlah Pelanggan/ <i>Number of Customers</i>	Daya Tersambung/ <i>Power Installed</i> (KWH)	Energi yang Terjual/ <i>Electricity Sold</i> (Ribu/Thousand KWH)
(1)	(2)	(3)	(4)
S (Sosial)	265.362	661.479	951.153
R (Rumah Tangga)	12.388.399	10.858.705	17.555.203
B (Bisnis)	504.951	3.458.748	5.014.339
I (Industri)	14.590	7.948.307	22.956.679
P (Publik)	79.087	406.590	730.514
T,C,L	1.222	133.175	217.557
<b>Jumlah/Total</b>	<b>13.253.611</b>	<b>23.467.004</b>	<b>47.425.446</b>

Sumber: PT PLN Distribusi Jawa Barat dan Banten

Source: State Electricity Company Jawa Barat and Banten Distribution



**Tabel 6.2.5 Jumlah Transformator Distribusi Terpasang di Provinsi Jawa Barat, 2016**  
**Table Number of Installed Distribution Transformers in Jawa Barat Province, 2016**

Cabang/ Branch Location	501-1000 KVA		1001 KVA dan Lebih		Jumlah/Total	
	Unit/ Unit	Daya/ Capacity	Unit/ Unit	Daya/ Capacity	Unit/ Unit	Daya/ Capacity
(1)	(2)	(3)	(4)	(5)	(6)	(7)
01. Cirebon	36	22.680	0	0	36	22.680
02. Tasikmalaya	19	11.970	0	0	19	11.970
03. Garut	8	5.040	0	0	8	5.040
04. Cianjur	2	1.260	0	0	2	1.260
05. Sukabumi	9	5.670	0	0	9	5.670
06. Bogor	169	106.840	0	0	169	106.840
07. Purwakarta	2	1.260	0	0	2	1.260
08. Cimahi	108	68.040	0	0	108	68.040
09. Bandung	366	232.430	0	0	366	232.430
10. Majalaya	88	55.440	0	0	88	55.440
11. Bekasi	512	322.930	0	0	512	322.930
12. Depok	152	96.670	3	4.450	155	101.120
13. Karawang	25	15.750	0	0	25	15.750
14. Sumedang	3	1.890	0	0	3	1.890
15. Gunung Putri	203	128.260	0	0	203	128.260
<b>Jumlah/Total</b>	<b>1.702</b>	<b>1.076.130</b>	<b>3</b>	<b>4.450</b>	<b>1.705</b>	<b>1.080.580</b>

Sumber: PT PLN Distribusi Jawa Barat dan Banten

Source: State Electricity Company Jawa Barat and Banten Distribution



**Tabel 6.2.6 Penyediaan, Penjualan dan Susut Energi Listrik di Provinsi Jawa Barat, 2017**  
**Table**  
**Electricity Supply, Sold and Loses in Jawa Barat Province (Ribu/Thousands KWH), 2017**

<b>Cabang/ Branch Location</b>	<b>Energi Siap Jual/ Ready Sold Energy</b>	<b>Penjualan/ Sold</b>	<b>Susut/ Loses</b>
(1)	(2)	(3)	(4)
01. Cirebon	3.695.205.116	3.438.859.167	249.025.757
02. Tasikmalaya	1.684.292.882	1.521.007.938	153.530.878
03. Garut	877.988.625	735.079.287	75.547.812
04. Cianjur	932.468.463	825.344.005	100.352.766
05. Sukabumi	1.679.354.394	1.551.887.020	120.200.274
06. Bogor	4.793.618.428	4.502.133.340	278.168.011
07. Purwakarta	3.093.269.760	2.929.372.336	161.352.890
08. Cimahi	2.643.702.375	2.525.230.014	110.547.899
09. Bandung	4.466.581.322	4.199.544.462	194.631.397
10. Majalaya	2.728.494.277	2.528.501.859	139.717.745
11. Bekasi	10.248.828.577	9.254.648.826	565.720.884
12. Depok	2.733.378.685	2.525.570.032	202.297.203
13. Karawang	6.076.163.604	5.902.743.141	158.328.421
14. Sumedang	2.365.024.664	2.282.350.059	80.294.719
15. Gunung Putri	2.823.502.142	2.703.174.175	108.710.538
<b>Jumlah/Total</b>	<b>50.655.175.450</b>	<b>47.425.445.661</b>	<b>2.698.427.195</b>

Sumber: PT PLN Distribusi Jawa Barat dan Banten

Source: State Electricity Company Jawa Barat and Banten Distribution



**Tabel 6.2.7** Jumlah Unit Industri Kecil Menengah dan Besar di Provinsi Jawa Barat, 2016- 2017  
**Table** Number of Small Medium and Large Scale Industries in Jawa Barat Province, 2016-2017

Kabupaten/Kota Regency/City	2016			2017		
	Unit Usaha/ Establishment	Tenaga Kerja/ Labour	Investasi Investment/ (Rp Juta/Millions)	Unit Usaha/ Establishment	Tenaga Kerja/ Labour	Investasi Investment/ (Rp Juta/Millions)
(1)	(2)	(3)	(4)	(2)	(3)	(4)
<b>Kabupaten/Regency</b>						
01 Bogor	15 711	410 091	70 751 540	15 917	412 269	88 509 735
02 Sukabumi	15 955	244 095	5 207 057	15 989	244 530	8 328 733
03 Cianjur	1 300	166 510	1 585 634	1 324	167 018	2 688 790
04 Bandung	14 094	250 948	5 579 941	14 204	257 336	10 623 568
05 Garut	9 880	201 630	1 322 737	9 981	201 673	6 615 860
06 Tasikmalaya	1 500	171 990	78 061	1 526	172 368	3 433 308
07 Ciamis	1 476	191 557	4 103 721	1 503	191 972	4 216 153
08 Kuningan	2 481	193 946	543 919	2 506	194 083	1 328 476
09 Cirebon	10 898	104 551	7 357 212	10 938	104 551	13 357 708
10 Majalengka	7 446	165 499	4 200 962	7 457	165 499	7 803 114
11 Sumedang	5 204	168 643	2 584 220	5 232	168 643	7 966 981
12 Indramayu	2 408	124 838	447 815	2 427	124 838	528 152
13 Subang	3 454	146 095	3 009 603	3 487	146 095	8 634 658
14 Purwakarta	11 019	157 413	13 265 880	11 098	157 413	120 372 355
15 Karawang	10 332	424 771	44 700 850	10 515	424 771	76 433 124
16 Bekasi	11 704	837 639	51 978 989	12 556	837 639	89 952 261
17 Bandung Barat	238	24 337	3 244 200	352	24 337	11 642 786
18 Pangandaran	487	1 279	6 569 580	495	1 279	6 692 532
<b>Kota/City</b>						
19 Bogor	8 829	284 492	30 016 450	8 867	284 492	54 083 987
20 Sukabumi	9 530	133 151	314 446	9 551	133 151	913 020
21 Bandung	10 943	127 093	2 911 505	11 092	127 093	29 274 934
22 Cirebon	9 428	162 207	493 600	9 446	162 207	544 362
23 Bekasi	10 142	128 530	3 899 480	10 360	128 530	13 361 605
24 Depok	10 483	173 286	2 039 015	10 538	173 286	7 682 572
25 Cimahi	6 158	194 729	56 620	6 176	194 729	3 934 762
26 Tasikmalaya	9 938	123 968	107 190	9 987	123 968	1 250 379
27 Banjar	9 719	158 455	1 236	9 767	158 455	1 854 741
<b>Jawa Barat</b>	<b>210 757</b>	<b>5 471 743</b>	<b>266 371 463</b>	<b>213 291</b>	<b>5 482 225</b>	<b>582 028 656</b>

Sumber: Dinas Perindustrian dan Perdagangan Provinsi Jawa Barat/ Source: Provincial Industrial and Trade Service of Jawa Barat



**Tabel 6.2.8 Produksi Bahan Bakar di Provinsi Jawa Barat, 2016-2017**  
**Table Fuel Production in Jawa Barat Province, 2016-2017**

Kabupaten/Kota Regency/City	Produksi Bahan Bakar/ Fuel Production			
	2016		2017	
	Premium	Solar/ Diesel Fuel	Premium	Solar/ Diesel Fuel
(1)	(2)	(3)	(4)	(5)
<b>Kabupaten/Regency</b>				
01. Bogor	468 559 080	233 688 168	297 584 000	164 000 000
02. Sukabumi	143 945 333	69 730 383	48 540 000	24 883 800
03. Cianjur	141 329 926	47 589 655	79 432 000	16 640 000
04. Bandung	227 481 687	72 000 502	100 951 066	287 254 800
05. Garut	122 857 350	6 579 498	104 288 000	42 050 000
06. Tasikmalaya	75 063 450	39 040 134	41 496 000	12 380 000
07. Ciamis	102 785 760	54 344 837	43 430 000	33 640 000
08. Kuningan	60 400 988	21 121 452	70 112 000	11 300 000
09. Cirebon	147 188 933	175 606 231	138 822 000	37 550 000
10. Majalengka	76 775 040	43 135 134	79 584 000	21 300 000
11. Sumedang	96 130 673	56 058 798	52 356 000	13 500 000
12. Indramayu	125 029 013	9 730 188	67 873 346	655 174 600
13. Subang	121 384 545	84 855 386	80 207 000	49 850 000
14. Purwakarta	115 110 540	124 466 524	112 570 000	87 480 000
15. Karawang	260 876 700	266 444 046	143 456 000	15 154 400
16. Bekasi	360 431 775	300 309 494	212 559 968	31 900 000
17. Bandung Barat	100 682 661	35 321 296	43 252 000	15 300 000
18. Pangandaran	31 790 940	12 450 240	1 546 800	10 115 000
<b>Kota/City</b>				
19. Bogor	141 305 063	29 692 289	85 199 400	297 300 000
20. Sukabumi	50 960 700	24 997 450	52 856 000	7 400 000
21. Bandung	433 718 610	124 799 408	191 645 116	461 503 800
22. Cirebon	41 217 908	15 711 048	36 087 972	319 497 400
23. Bekasi	375 406 980	100 332 187	222 384 000	636 100
24. Depok	258 465 900	26 290 161	136 220 000	10 874 100
25. Cimahi	58 879 380	39 928 539	53 856 000	3 600 000
26. Tasikmalaya	72 259 508	53 760 982	75 906 940	148 982 800
27. Banjar	23 315 100	7 682 461	17 524 000	9 654 000
<b>Jumlah/Total</b>	<b>4 233 353 538</b>	<b>2 075 666 488</b>	<b>2 589 739 608</b>	<b>2 788 920 800</b>

Sumber: Dinas ESDM Provinsi Jawa Barat

Source: Provincial Quarrying Service of Jawa Barat



**Tabel 6.2.9 Realisasi Penjualan LPG 3 KG Per Wilayah di Provinsi Jawa Barat, 2016**  
**Table** **Realization of 3 KG LPG Sales in Jawa Barat Province, 2016**

Kabupaten/Kota Regency/City	Realisasi Penjualan LPG 3 KG/ Realization of 3 KG LPG Sales		
	Refill	Tabung + Isi/ Tube + Contents	Jumlah/ Total
(1)	(2)	(3)	(4)
<b>Kabupaten/Regency</b>			
01. Bogor	-	48.815.512	48.815.512
02. Sukabumi	-	19.024.810	19.024.810
03. Cianjur	-	16.232.838	16.232.838
04. Bandung	-	29.938.367	29.938.367
05. Garut	-	15.374.180	15.374.180
06. Ciamis	-	9.003.243	9.003.243
07. Kuningan	-	7.741.923	7.741.923
08. Tasikmalaya	-	8.622.580	8.622.580
09. Cirebon	-	18.719.813	18.719.813
10. Majalengka	-	9.680.570	9.680.570
11. Sumedang	-	8.671.247	8.671.247
12. Indramayu	-	14.730.519	14.730.519
13. Subang	-	13.824.195	13.824.195
14. Purwakarta	-	7.294.927	7.294.927
15. Karawang	-	22.399.776	22.399.776
16. Bekasi	-	26.380.736	26.380.736
17. Bandung Barat	-	11.658.217	11.658.217
<b>Kota/City</b>	-	2.235.978	2.235.978
18. Bogor	-	-	-
19. Sukabumi	-	10.406.563	10.406.563
20. Bandung	-	3.901.294	3.901.294
21. Cirebon	-	29.325.373	29.325.373
22. Bekasi	-	2.709.973	2.709.973
23. Depok	-	26.706.400	26.706.400
24. Cimahi	-	18.291.817	18.291.817
25. Tasikmalaya	-	6.291.270	6.291.270
26. Banjar	-	8.420.249	8.420.249
<b>Jumlah/Total</b>	-	<b>2.425.642</b>	<b>2.425.642</b>

Sumber: Dinas ESDM Provinsi Jawa Barat  
 Source: Provincial Quarrying Service of Jawa Barat





**Tabel 6.2.10 Produksi Bahan Galian Tambang di Provinsi Jawa Barat, 2016 -2017**  
**Table Mining Material Production in Jawa Barat Province, 2016 - 2017**

Jenis Bahan Galian/ Mining Material	Produksi/ Production (ton)	
	2016	2017
(1)	(2)	(3)
1. Andesit, Andesit Batu Hias	3.214.797,68	4.113.595,46
2. Batu Gamping	3.316.860,54	17.738.374,55
3. Bentonit	-	-
4. Feldspar	-	-
5. Fosfat	-	-
6. Marmer	-	-
7. Pasir / pasang	-	-
8. Sirtu	-	-
9. Pasir Kuarsa/Batu urug/pasir kerikil	157.387,00	40.635,00
10. Tanah Liat	497.697,50	1.928.051,36
11. Lempung	-	-
12. Pasir/Tanah Urug	-	127.385,26
13. Trass	-	286.631,00
14. Zeolit	-	-
15. Batu Bulat / Kali/ Alam/ Split/ Ares	-	-
16. Pasir Besi	-	-
17. Batu ½ Permata	-	-
18. Dacite	-	-
20. Emas	-	-
21. Perak	-	-
22. Mangan	-	-
23. Gypsum	-	-
24. Bijih Besi	-	-
25. Barit	-	-

Sumber: Dinas ESDM Provinsi Jawa Barat

Source: Provincial Quarrying Service of Jawa Barat



**Tabel 6.2.11 Jumlah Pelanggan dan Air yang Disalurkan Menurut Kabupaten/Kota di Provinsi Jawa Barat, 2017**  
**Table Number of Costumers and Distributed Clean Water by Regency/City in Jawa Barat Province, 2017**

<b>Kabupaten/Kota</b> <i>Regency/City</i>	<b>Pelanggan</b> <i>Customers</i>	<b>Air Disalurkan</b> <i>Distributed Water (m<sup>3</sup>)</i>	<b>Nilai/Value</b> (rupiah)
(1)	(2)	(3)	(4)
<b>Kabupaten/Regency</b>			
01. Bogor	134.075	36.480.581	228.421.989.747
02. Sukabumi	-	-	-
03. Cianjur	44.997	7.494.879	46.143.424.179
04. Bandung	-	-	-
05. Garut	50.711	70.280.076	30.928.198.526
06. Tasikmalaya	-	-	-
07. Ciamis	-	-	-
08. Kuningan	44.893	825.028	39.689.851.865
09. Cirebon	35.921	6.705.217	49.774.994.880
10. Majalengka	-	-	-
11. Sumedang	31.557	5.009.493	35.333.824.150
12. Indramayu	-	-	-
13. Subang	43.654	8.708.786	45.450.532.010
14. Purwakarta	26.332	4.989.679	24.309.111.350
15. Karawang	-	-	-
16. Bekasi	220.196	44.302.567	362.931.605.010
17. Bandung Barat	-	-	-
18. Pangandaran	-	-	-
<b>Kota/City</b>			
19. Bogor	-	-	-
20. Sukabumi	21.454	3.699.647	13.672.557.000
21. Bandung	-	-	-
22. Cirebon	58.789	18.301.805	63.405.108.755
23. Bekasi	29.343	11.770.465	63.412.849.500
24. Depok	-	-	-
25. Cimahi	15.763	238.079	1.324.634.200
26. Tasikmalaya	41.860	7.160.758	36.781.404.850
27. Banjar	9.618	2.107.044	10.685.337.500
<b>Jawa Barat</b>	<b>809.163</b>	<b>228.074.104</b>	<b>1.052.265.423.522</b>

Sumber/Source : PDAM Provinsi Jawa Barat/ PDAM Jawa Barat Province



**Tabel 6.2.12 Jumlah Perusahaan Air Minum, Kapasitas Produksi dan Produksi Air Minum Menurut Sumber Air yang Digunakan di Provinsi Jawa Barat, 2015-2017**  
**Number of Water Supply Enterprises, Production Capacity and Water Production by Water Resource Used in Jawa Barat Province, 2015-2017**

Uraian/Description	Tahun/Year	
	2015	2017*
(1)	(2)	(3)
Jumlah Perusahaan/ Number of Water Supply Enterprises	22	16
Rata-rata Kapasitas Produksi Potensial (liter/detik)/ Average of Potential Production Capacity	22	10 618
Rata-rata Kapasitas Produksi Efektif (liter/detik)/ Average of Effective Production Capacity	17	7 748
Produksi Air (m3) / Water Production	429 959 787	505 008 529
Sumber Air/Water Resource (M <sup>3</sup> ):		
1. Sungai/River	320 124 052	353 385 002
2. Danau/Lake	2 614 833	-
3. Waduk/Reservoir	15 435 315	7 073 818
4. Mata Air/Springs	131 970 853	132 291 204
5. Air Tanah/Artesian	19 519 324	10 075 986
6. Lainnya/Others	4 193 286	2 182 520
<b>Jumlah/Total</b>	<b>493 857 663</b>	<b>505 008 529</b>

Catatan : \*) angka sangat sementara

Sumber: Badan Pusat Statistik Provinsi Jawa Barat  
 Source: BPS-Statistics of Jawa Barat





**Tabel 6.2.13 Jumlah Pekerja Teknis dan Administrasi Perusahaan Daerah Air Minum Menurut Pendidikan yang Ditamatkan di Provinsi Jawa Barat, 2015-2017**  
**Number of Tehnical Workers and Administration Workers of Water Supply Enterprises by Educational Attainment in Jawa Barat Province, 2015-2017**

Uraian/Description	2015	2017*
(1)	(2)	(3)
<b>Jumlah Pekerja Teknik/ Number of Technical Worker</b>	2 820	2 032
Sampai dgn SMA/Until Senior High School	2 257	1 633
Akademi/Bachelor Degree	94	62
Universitas /University Graduate	469	337
<b>Jumlah Pekerja Administrasi/ Number of Administration Worker</b>	3 708	2 855
Sampai dgn SMA/Until Senior High School	2 390	1 741
Akademi/Bachelor Degree	151	107
Universitas /University Graduate	1 167	1 007
<b>Jumlah/Total</b>	<b>13 056</b>	<b>9 774</b>

Catatan : \*) angka sangat sementara

Sumber: Badan Pusat Statistik Provinsi Jawa Barat

Source: BPS-Statistics of Jawa Barat





**Tabel 6.2.14 Jumlah Pelanggan Air Minum yang Didistribusikan PDAM Menurut Jenis Konsumen di Provinsi Jawa Barat, 2015-2017**  
**Table Number of Water Supply Customers Distributed by PDAM by Type of Consumer Group in Jawa Barat Province, 2015-2017**

Jenis Konsumen/ Type of Consumer Group	2015	2017*
(1)	(2)	(3)
Rumah Tangga/Household	1 178 025	759 978
Niaga /Trading	65 203	28 728
Sosial / Social	16 375	12 354
Industri/Industry	7 689	3 437
Instansi Pemerintah/Government Institution	8 686	4 256
Khusus/Exclusive	3 305	410
<b>Jumlah/Total</b>	<b>1 279 283</b>	<b>809 163</b>

Catatan : \*) angka sangat sementara

Sumber: Badan Pusat Statistik Provinsi Jawa Barat

Source: BPS-Statistics of Jawa Barat



**Tabel 6.2.15 Nilai Air Minum yang Didistribusikan Menurut Jenis Konsumen di Provinsi Jawa Barat, 2015-2017**  
***Value of Distributed Water Supply by Type of Consumer Group in Jawa Barat Province, 2015-2017***

Jenis Konsumen/ Type of Consumer Group	2015 (Juta/Million Rupiah)	2017* (Juta/Million Rupiah)
(1)	(2)	(3)
Rumah Tangga/ <i>Household</i>	1 162 424	822 170
Niaga / <i>Trading</i>	186 954	82 538
Sosial / <i>Social</i>	41 636	15 150
Industri / <i>Industry</i>	53 065	40 299
Instansi Pemerintah/ <i>Government Institution</i>	80 513	28 317
Khusus/ <i>Exclusive</i>	63 212	63 790
<b>Jawa Barat</b>	<b>1 588 493</b>	<b>1 052 265</b>

Catatan : \*) angka sangat sementara

Sumber: Badan Pusat Statistik Provinsi Jawa Barat

Source: BPS-Statistics of Jawa Barat



# PERDAGANGAN TRADE

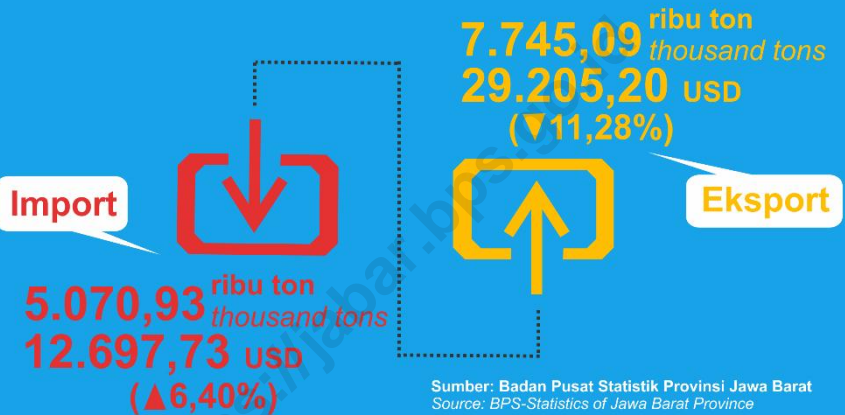

Sumber: Badan Pusat Statistik Provinsi Jawa Barat  
Source: BPS-Statistics of Jawa Barat Province

Volume impor terbesar Jawa Barat sampai dengan tahun 2017 diperoleh melalui impor migas sebesar 2.854,15 ribu ton dengan nilai 1.296,13 juta USD

*Jawa Barat largest import volume up to 2017 was obtained through oil and gas imports totaling 2,854.15 thousand tons with a value of 1,296.13 million USD*





**PENJELASAN TEKNIS****TECHNICAL NOTES**

1. Sistem pencatatan Statistik Ekspor dan Impor adalah “General Trade” dengan wilayah pencatatan meliputi seluruh wilayah kepabeanaan Indonesia.
  2. Pengesahan dokumen kepabeanaan ekspor dan impor dilakukan oleh Bea dan Cukai berdasarkan Persetujuan Muat/Bongkar Barang.
  3. Data ekspor berasal dari dokumen kepabeanaan BC 3.0 atau yang disebut dokumen Pemberitahuan Ekspor Barang (PEB) yang diisi oleh eksportir.
  4. Data impor berasal dari dokumen kepabeanaan BC 2.0 atau yang disebut dokumen Pemberitahuan Impor Barang (PIB), Pemberitahuan Impor Barang Khusus (PIBK), Pemberitahuan Pabean Free Trade Zone (PPFTZ) dan dokumen kepabeanaan BC 2.3 yang mencatat impor barang dari Luar Negeri ke Kawasan Berikat.
  5. Barang-barang yang dikirim ke luar negeri untuk diolah dicatat sebagai ekspor, sedangkan hasil olahan yang dikembalikan ke Indonesia dicatat sebagai impor.
1. *The recording of export and import statistics is based on General Trade System covering all Indonesian customs areas.*
  2. *The legalization of customs export and import documents is conducted by the Customs and Excise Office.*
  3. *The export data are compiled based on customs export documents BC 3.0 or known as Export Declarations (PEB), filled by exporters.*
  4. *The import data are compiled based on customs import documents BC 2.0 or known as Import Declarations Form (PIB), Import Declarations Form for Special Commodity (PIBK), Customs Declaration Form for Free Trade Zone (PPFTZ), and customs import documents BC 2.3 which records import goods from foreign country to Bounded Zones Area.*
  5. *Goods send abroad for processing purposes are recorded as export while its product sent to Indonesia are recorded as import.*



6. Barang-barang luar negeri yang diolah di dalam negeri dicatat sebagai barang impor meskipun barang olahan tersebut akan kembali ke luar negeri.
  7. Barang-barang yang tidak dicakup dalam pencatatan:
    - a. Pakaian dan barang-barang perhiasan penumpang.
    - b. Barang-barang bawaan penumpang dari/ke luar negeri untuk dipakai sendiri, kecuali lemari es, pesawat televisi, dan sebagainya.
    - c. Barang-barang untuk keperluan perwakilan kedutaan suatu negara.
    - d. Barang-barang ekspedisi dan ekshibisi atau pameran.
    - e. Barang-barang untuk militer yang diimpor langsung oleh angkatan bersenjata
    - f. Pembungkus/peti kemas untuk diisi kembali.
    - g. Uang dan surat-surat berharga.
    - h. Barang-barang contoh
  8. Sistem pengolahan dokumen impor/ekspor Indonesia adalah sistem "Carry Over" yaitu dokumen ditunggu selama satu bulan, setelah bulan berjalan, sedangkan dokumen-dokumen yang terlambat
6. *Foreign goods processed in Indonesia are still recorded as imports although the products will be sent to abroad.*
  7. *The following goods are not included in the statistics:*
    - a. *Clothings and passengers' jewelry.*
    - b. *Luggage of passengers for own use, except refrigerators, television sets, etc.*
    - c. *Goods imported/exported for the use of foreign representative countries/embassies.*
    - d. *Goods for expeditions, and shows or exhibitions.*
    - e. *Military goods directly imported by the Armed Forces.*
    - f. *Packings/containers to be refilled.*
    - g. *Bank notes and securities*
    - h. *Sample goods*
  8. *The carry-over system is used in processing Indonesian export and import documents. Documents are processed one month after the current month, while those received later will be processed for the*



akan diolah pada bulan berikutnya. Dengan demikian dokumen bulan-bulan sebelumnya yang terlambat diterima dan masuk pada bulan berjalan, diperlakukan sebagai dokumen bulan pengolahan.

*succeeding month. This means previous documents received in the current month will be treated as processed documents.*

9. **Pelabuhan Muat** adalah pelabuhan darimana barang diangkut ke luar negeri atau diekspor
9. **Port of loading** is port where the goods are transported out of the country or exported.
10. **Negara tujuan** adalah negara tujuan akhir yang diketahui untuk barang ekspor yang dikirim ke luar negeri
10. **Country of destination** is country that is known to export goods sent abroad.
11. **Jenis komoditi** adalah barang ekspor yang dicatat sesuai kode Harmonized System (HS)
11. **Type commodity** is exported goods recorded based on Harmonized System (HS) code.



## ULASAN

## DESCRIPTION

### Perdagangan

Perkembangan transaksi ekspor impor menunjukkan dinamika perekonomian wilayah/negara dengan konteks hubungan antara produsen dan konsumen antar wilayah/negara dengan konsumen, yang dalam teori ekonomi mempunyai fungsi *Time and Place Utility*. Keuntungan kegiatan perdagangan selain memindahkan barang dari suatu tempat ke tempat lain juga mengisyaratkan kemampuan daya saing produk-produk suatu negara dalam perdagangan global.

Pada tahun 2017, volume impor (menurut pelabuhan) yang ada di Jawa Barat mencapai 5.070,93 ribu ton dengan nilai sebesar 12.697,73 juta USD. Volume impor ini naik 15,93 persen dibandingkan dengan tahun 2016, nilai impornya juga naik 6,40 persen. Volume impor terbesar Jawa Barat sampai dengan tahun 2017 diperoleh melalui impor migas sebesar 2.854,15 ribu ton dengan nilai 1.296,13 juta USD.

Sementara itu, volume ekspor (menurut pelabuhan) yang ada di Jawa Barat pada tahun 2017 mencapai 7.745,09 ribu ton dengan nilai sebesar 29.205,20 juta USD. Volume ekspor mengalami penurunan sebesar 11,28

### Trade

*The development of export import transactions shows dynamics of the economy in the region/countries in the context of the relationship between producers and consumers across regions/countries with consumers, which in economic theory has a function of Time and Place Utility. The advantages of trade activity are not only to move goods from one place to other places, but also to show the capability to compete in the product within the country in this global trading.*

*In the year 2017, the volume of import (based on ports) in Jawa Barat reached 5.070,93 thousand tons with a value of 12.697,73 million USD. This volume increased by 15,93 percent compared with the year 2016, the value of imports also increase by 6,40 percent. Largest import volume until the year 2017 was obtained from oil and gas is equal to 2.854,15 thousand tons with 1.296,13 million USD.*

*Meanwhile, the export volume in 2017 (based on ports) in Jawa Barat reached 7.745,09 tons with the total value of 29.205,20 million USD. This volume decreased by 11,28 percent compared with the year 2016. The value*



persen jika dibandingkan dengan tahun 2016, dan nilai eksportnya naik sebesar 13,52 persen. Volume dan nilai ekspor terbesar untuk tahun 2017 diperoleh dari non migas, sebesar 7.079,97 ribu ton dengan nilai 28.969,16 juta USD.

*of export also increased for 13,52 percent. Largest volume and export value in Jawa Barat for the year 2017 was obtained from non oil and gas, with export volume was 7.079,97 thousand tons that reached the value of 28.969,16 million USD.*

<https://jabar.bps.go.id>



**Tabel 7.1** Volume dan Nilai Ekspor Impor di Provinsi Jawa Barat, 2015-2017  
**Table** *Volume and Value of Exports Imports in Jawa Barat Province, 2015-2017*

Tahun Year	Ekspor/Exports			Impor/Imports		
	Migas Oil and Gas	Non Migas Non Oil and Gas	Jumlah Total	Migas Oil and Gas	Non Migas Non Oil and Gas	Jumlah Total
(1)	(2)	(3)	(4)	(5)	(6)	(7)
<b>Volume/Volume (Ribu/Thousand Ton)</b>						
2015	1 989,91	6 852,36	8 842,26	2 057,36	1 990,47	4 047,83
2016	1 636,78	7 093,11	8 729,89	2 267,90	2 106,22	4 374,11
2017	665,12	7 079,97	7 745,09	2 854,15	2 216,77	5 070,93
<b>Nilai/Value (Juta/Million USD)</b>						
2015	724,16	24 970,30	25 694,46	929,95	10 897,75	11 827,70
2016	446,63	25 280,03	25 726,66	840,08	11 093,27	11 933,35
2017	236,04	28 969,16	29 205,20	1 296,13	11 401,60	12 697,73



Lanjutan Tabel/*Continued Table 7.1*

Tahun Year	Neraca Perdagangan/ <i>Balance</i>		
	Migas <i>Oil and Gas</i>	Non Migas <i>Non Oil and Gas</i>	Jumlah <i>Total</i>
(1)	(8)	(9)	(10)
<b>Volume/Volume (Ribu/Thousand Ton)</b>			
2015	(67,45)	4 861,89	4 794,43
2016	(631,12)	4 986,89	4 355,77
2017	(2 189,03)	4 863,19	2 674,16
<b>Nilai/Value (Juta/Million USD)</b>			
2015	(205,79)	14 072,55	13 866,76
2016	(393,45)	14 186,76	13 793,31
2017	(1 060,09)	17 567,57	16 507,47

Sumber: Badan Pusat Statistik Provinsi Jawa Barat  
 Source: BPS-Statistics of Jawa Barat



**Tabel 7.2 Volume dan Nilai Ekspor Migas serta Kontribusi di Provinsi Jawa Barat, 2014-2017**  
**Table**  
**Volume and Value of Oil and Gas Exports and Share in Jawa Barat Province, 2014-2017**

Tahun Year	Migas /Oil and Gas			Jumlah Ekspor/Total Exports		Share Migas %
	Minyak Mentah Crude Oil	Hasil Minyak Oil Product	Gas Gas	Migas/Oil & Gas	Total/Total	
(1)	(2)	(3)	(4)	(6)	(7)	(8)
<b>Volume/Volume (Ribu/Thousand Ton)</b>						
2014	1 061,12	458,39	0,00	1 519,51	8 172,39	18,59
2015	1 437,38	552,53	0,00	1 989,91	8 842,26	22,50
2016	1 137,01	499,77	0,00	1 636,78	8 729,89	18,75
2017	129,94	535,19	0,00	665,12	7.745,09	8,59
<b>Nilai/Value (Juta/Million USD)</b>						
2014	837,00	287,24	0,00	1 124,24	27 428,61	4,10
2015	538,65	185,51	0,00	724,16	25 764,84	2,81
2016	319,81	126,82	0,00	446,63	25 726,66	1,74
2017	43,71	191,96	0,00	236,04	29.205,20	0,81

Sumber: Badan Pusat Statistik Provinsi Jawa Barat  
 Source: BPS-Statistics of Jawa Barat



**Tabel 7.3 Volume dan Nilai Ekspor Non Migas serta Kontribusi di Provinsi Jawa Barat, 2016-2017**  
**Table**  
**Volume and Value of Non Oil and Gas Exports and Share in Jawa Barat Province, 2016-2017**

Tahun Year	Sektor Non Migas/ Non Oil and Gas				Jumlah Ekspor/Total exports		Share Non Migas %
	Pertanian (Agriculture)	Industri Industry	Pertambangan Mining	Lainnya Others	Non Migas	Jumlah/ Total	
(1)	(2)	(3)	(4)	(5)	(6)	(7)	(8)
<b>Volume/Volume (Ribu/Thousand Ton)</b>							
2014	111,05	6 453,43	87,51	0,91	6 652,89	8 172,39	81,41
2015	101,45	6 491,13	99,39	160,39	6 852,36	8 842,26	77,50
2016	91,71	6 467,90	12,02	521,48	7 093,11	8 729,89	81,25
2017	49,70	7 019,78	5,64	4,84	7 079,97	7 745,09	91,41
<b>Nilai/Value (Juta/Million USD)</b>							
2014	222,60	26 074,47	4,76	2,53	26 304,36	27 428,61	95,90
2015	202,49	24 828,77	5,24	4,18	25 040,68	25 764,84	97,19
2016	184,31	25 83,28	1,81	10,63	25 280,03	25 726,66	98,26
2017	76,77	28.886,82	0,95	4,62	28.969,16	29.205,20	99,19

Sumber: Badan Pusat Statistik Provinsi Jawa Barat  
 Source: BPS-Statistics of Jawa Barat

**Tabel 7.4 Nilai Ekspor dan Impor Menurut 13 Negara Utama di Provinsi Jawa Barat, 2016-2017**  
**Table Value of Exports and Imports by 13 Main Country in Jawa Barat Province, 2016-2017**

Negara/Country	2016			2017		
	Ekspor (Export)	Impor (Import)	Selisih (Difference)	Ekspor (Export)	Impor (Import)	Selisih (Difference)
(1)	(2)	(3)	(4)	(5)	(6)	(7)
1 ASEAN	5 528,44	2 122,84	3 405,60	7 317,44	1 770,88	5 546,57
2 Thailand	1 717,10	855,04	862,06	2 157,85	626,28	1 531,57
3 Malaysia	1 111,41	341,87	769,53	1 120,10	337,38	782,72
Singapura	526,84	507,21	19,62	725,54	336,56	388,98
Asean Lainnya	2 173,10	418,71	1 754,38	3 313,95	470,65	2 843,29
4 UNI EROPA	3 429,08	549,44	2 879,64	3 569,88	439,24	3 130,64
5 Jerman	966,59	65,45	901,14	972,82	59,68	913,14
6 Perancis	175,48	160,08	15,40	189,82	109,97	79,85
Inggris	512,98	26,22	486,77	418,39	20,87	397,53
Uni Eropa Lainnya	1 774,03	297,69	1 476,34	1 988,84	248,73	1 740,12
NEGARA UTAMA LAINNYA	11 355,43	8 073,57	3 281,86	12 179,63	7 906,84	4 272,80
7 Amerika Serikat	5 020,58	268,39	4 752,19	5 081,11	391,73	4 689,39
8 Jepang	2 708,67	1 825,85	882,82	2 877,93	1 697,57	1 180,36
9 Hongkong	1 276,24	2 978,15	- 1 701,91	1 620,59	3 085,21	- 1 464,61
10 Tiongkok	962,09	1 670,05	- 707,96	997,53	1 581,17	- 583,65
11 Korea Selatan	365,00	597,96	- 232,96	383,12	532,70	- 149,58
12 Taiwan	472,03	585,22	- 113,19	564,10	485,08	79,03
13 India	550,83	147,95	402,89	655,25	133,38	521,86
<b>Total 13 Negara Utama/ Total of 13 main Country</b>	16 365,83	10 029,45	6 336,39	17 764,16	9 397,57	8 366,59
<b>Lainnya/Other</b>	8 914,20	1 063,83	7 850,37	11 205,00	2 004,02	9 200,98
<b>Jumlah/Total</b>	25 280,03	11 093,27	14 186,76	28 969,16	11 401,60	17 567,57

Sumber: Badan Pusat Statistik Provinsi Jawa Barat  
 Source: BPS-Statistics of Jawa Barat

**Tabel 7.5 Nilai Ekspor Menurut Jenis Komoditi di Provinsi Jawa Barat, 2015-2017**  
**Table Value of Exports by Comodity in Jawa Barat Province, 2015-2017**

HS 2	KELOMPOK KOMODITI <i>Commodities Group</i>	Nilai/Value (Juta/Million USD)		
		2015	2016	2017
(1)	(2)	(3)	(4)	(5)
1	Binatang Hidup/ <i>Live animals</i>	0,30	0,40	1,24
2	Daging Hewan/ <i>Meat and edible meat offal</i>	0,13	0,67	3,01
3	Ikan dan Udang/ <i>Fish, crustaceans, molluscs, other invert</i>	52,21	58,38	122,99
4	Susu, Mentega, Telur/ <i>Dairy produce</i>	16,11	12,25	13,30
5	Produk Hewani/ <i>Products of animal origin, nes.</i>	0,83	0,86	8,75
6	Pohon hidup, dan Bunga Potong/ <i>Live trees and other plants</i>	6,96	7,61	7,15
7	Sayuran/ <i>Edible vegetables and certain root</i>	12,61	7,45	9,73
8	Buah-buahan/ <i>Edible fruits and nuts</i>	10,60	16,74	12,31
9	Kopi, Teh, Rempah-rempah/ <i>Coffee, tea, mate and spices</i>	110,09	103,93	106,43
10	Gandum-gandum/ <i>Cereals</i>	0,28	0,26	0,09
11	Hasil Penggilingan/ <i>Products of milling industry</i>	1,46	1,83	2,71
12	Biji-bijian berminyak/ <i>Oil seeds, grains, seeds and fruits</i>	7,90	3,78	3,38
13	Lak, Getah dan Damar/ <i>Lac, gums, resin, oth. vegetables saps</i>	9,99	7,96	9,05
14	Bahan-bahan Nabati/ <i>Vegetables plaiting mat; vegetables products, nes</i>	4,82	3,42	1,33
15	Lemak & Minyak Hewan / <i>Animal or veqt. Fats and oils</i>	211,88	221,44	281,08
16	Daging dan Ikan Olah/ <i>Preparation of meat, fish, crust., molluscs</i>	38,12	42,81	108,71
17	Minuman/ <i>Sugars and sugars confectionery</i>	79,11	79,05	62,44
18	Kakao / <i>Cocoa and cocoa preparations</i>	271,57	258,05	229,71
19	Olahan dari Tepung/ <i>Preparation of cerals, flour, starch, milk</i>	429,88	453,57	437,41
20	Olahan dari Buah-buahan / Sayuran ( <i>Preparation of vegetables, fruit, nuts</i> )	6,85	9,99	11,33

Lanjutan Tabel/*Continued Table 7.5*

HS 2	KELOMPOK KOMODITI <i>Commodities Group</i>	Nilai/ <i>Value (Juta/Million USD)</i>		
		2015	2016	2017
(1)	(2)	(3)	(4)	(5)
21	Berbagai Makanan Olahan/ <i>Miscellaneous edible preparations</i>	466,28	493,63	181,75
22	Minuman/ <i>Beverages, spirit and vinegar</i>	23,60	39,94	47,07
23	Ampas / <i>Sisa Industri Makanan(Res. And waste from food industries)</i>	7,47	15,01	8,05
24	Tembakau/ <i>Tobacco and manufactured tobacco substaces</i>	46,12	87,16	121,44
25	Garam, Belerang, Kapur/ <i>Salt, sulphur, earths and stone</i>	15,44	10,09	13,07
26	Bijih, Kerak dan Abu Logam/ <i>Ores, slag and ash</i>	5,46	1,44	1,99
27	Bahan Bakar Mineral/ <i>Mineral fuels, mineral oil products</i>	724,16	446,63	235,67
28	Bahan Kimia Anorganik/ <i>Inorganic chemicals</i>	29,92	37,45	39,67
29	Bahan Kimia Organik/ <i>Organic chemicals</i>	103,62	92,32	87,46
30	Produk Industri Farmasi/ <i>Pharmaceutical products</i>	226,06	184,50	195,91
31	Pupuk/ <i>Fertilizers</i>	14,34	13,34	8,92
32	Sari Bahan Samak & Celup/ <i>Tanning and dyeing extracts</i>	59,42	70,62	73,43
33	Minyak Atsiri, Kosmetik Wangi-wangian/ <i>Essential oils and resinoids</i>	219,28	305,04	328,24
34	Sabun dan Preparat Pembersih/ <i>Soap, washing prep., waxes, candles</i>	161,78	154,17	180,51
35	Perekat, Enzim/ <i>Albuminoidal substances; enzymes</i>	7,62	9,18	10,52
36	Bahan Peledak/ <i>Explosives; matches; pyrotechnic products</i>	0,29	-	0,01
37	Barang-barang Fotografi / <i>Sinematografi(Photographic and cinematogr. Goods)</i>	0,03	0,24	0,11
38	Berbagai Produk Kimia/ <i>Miscellaneous chemical products</i>	203,16	181,51	210,66
39	Plastik dan Barang dari Plastik/ <i>Plastics and articles thereof</i>	810,91	800,01	827,52
40	Karet dan Barang dari Karet/ <i>Rubber and articles thereof</i>	1 338,89	1.378,90	1 344,61

Lanjutan Tabel/*Continued Table 7.5*

HS 2	KELOMPOK KOMODITI <i>Commodities Group</i>	Nilai/Value (Juta/Million USD)		
		2015	2016	2017
(1)	(2)	(3)	(4)	(5)
41	Jangat dan Kulit Mentah/ <i>Raw hides and skins and leathers</i>	55,78	52,36	47,13
42	Barang-barang dari Kulit/ <i>Articles of leather</i>	169,69	197,66	230,78
43	Kulit Berbulu/ <i>Furskins and artificial of fur</i>	1,20	1,35	0,78
44	Kayu, Barang dari Kayu/ <i>Wood and articles of wood</i>	212,85	226,16	224,42
45	Gabus dan Barang-barang Gabus/ <i>Cork and articles of cork</i>	0,00	0,00	0,00
46	Jerami / Bahan Anyaman ( <i>Manufactured of straw, basketware</i> )	37,72	34,93	32,25
47	Bubur Kayu /Pulp ( <i>Pulp of wood; waste of paper</i> )	0,97	0,36	47,02
48	Kertas/Karton ( <i>Paper and paperboard</i> )	920,83	844,99	921,39
49	Buku dan Barang Cetak/ <i>Printed books, newspaper, pictures</i>	6,13	6,31	8,79
50	Sutera/Silk	0,00	0,00	0,06
51	Wol, Bulu Hewan/Wool, horse hair yarn	1,61	1,41	1,01
52	Kapas/Cotton	361,64	324,95	349,76
53	Serat Tekstil dan Barang Kertas/ <i>Other vegetables textiles fibres</i>	0,80	0,21	0,54
54	Filamen Buatan/ <i>Man-made filaments</i>	833,10	798,48	716,98
55	Serat Stafel Buatan/ <i>Man-made staples fibres</i>	1 224,82	1 111,83	1 141,10
56	Kapas Gumpalan, Tali/ <i>Wedding; special yarn</i>	40,88	40,88	41,68
57	Permadani/ <i>Carpet and other textile floor covering</i>	43,15	43,62	48,87
58	Kain Tenunan Khusus/ <i>Special woven fabrics</i>	72,41	52,69	29,82
59	Kain Ditenun Berlapis/ <i>Impregnated, coated, covered textiles</i>	76,57	98,56	112,37
60	Kain Rajutan/ <i>Knitted or crocheted fabrics</i>	77,03	64,38	71,29



Lanjutan Tabel/*Continued Table 7.5*

HS 2	KELOMPOK KOMODITI <i>Commodities Group</i>	Nilai/Value (Juta/Million USD)		
		2015	2016	2017
(1)	(2)	(3)	(4)	(5)
61	Barang-barang Rajutan/ <i>Articles of apparel accesories</i>	1 908,75	1 891,94	2 184,21
62	Pakaian Jadi Bukan Rajutan/ <i>Articles of apparel accessories not knitted</i>	1 506,96	1 507,80	1 530,81
63	Kain Perca/ <i>Other made up textile articles</i>	71,52	84,64	71,90
64	Alas Kaki/ <i>Footware; part of such articles</i>	1 331,34	1 447,29	1 454,32
65	Tutup Kepala/ <i>Headgear and parts thereof</i>	15,96	19,39	25,52
66	Payung/ <i>Umbrellas, whips, walking-sticks</i>	0,74	0,55	0,25
67	Bulu Unggas/ <i>Prepared feathers; artificial flowers</i>	50,80	57,24	56,29
68	Benda-benda dari Batu, Gips dan Semen/ <i>Articles of stone, cement, mica</i>	53,03	53,25	50,42
69	Produk Keramik/ <i>Ceramic products</i>	143,37	148,53	163,60
70	Kaca & Barang dari Kaca/ <i>Glass and glassware</i>	124,10	129,96	141,30
71	Perhiasan/Permata ( <i>Pearls, precious and semi precious stone</i> )	20,41	43,54	284,50
72	Besi dan Baja/ <i>Iron and steel</i>	99,97	89,93	91,74
73	Benda-benda dari Besi dan Baja/ <i>Articles of iron and steel</i>	224,98	223,15	270,62
74	Tembaga/ <i>Copper and articles thereof</i>	45,92	53,04	61,75
75	Nikel/ <i>Nickel and articles thereof</i>	7,87	3,69	4,05
76	Alumunium/ <i>Alluminium and articles thereof</i>	57,27	56,18	75,22
78	Timah Hitam/ <i>Lead and articles thereof</i>	-	-	-
79	Seng/ <i>Zinc and articles thereof</i>	8,75	9,51	19,47
80	Timah/ <i>Tin and articles thereof</i>	3,97	5,94	9,72



Lanjutan Tabel/*Continued Table 7.5*

HS 2	KELOMPOK KOMODITI <i>Commodities Group</i>	Nilai/ <i>Value (Juta/Million USD)</i>		
		2015	2016	2017
(1)	(2)	(3)	(4)	(5)
81	Logam Dasar Lainnya/ <i>Other base metals</i>	12,87	7,58	9,24
82	Perkakas, Perangkat Potong/ <i>Tools, implements, cutlery, spoons</i>	56,11	48,52	57,20
83	Berbagai Barang Logam Dasar/ <i>Miscellaneous artcl. of base metal</i>	72,52	72,49	67,02
84	Mesin-mesin/Pesawat Mekanik/ <i>Nuclear react., boilers, mechanical appliances</i>	2 459,23	2 546,04	3 127,53
85	Mesin/Peralatan Listrik ( <i>Electronics, machinery, sound recorder, TV etc.</i> )	4 337,04	4 023,58	4 073,46
86	Lokomotif dan Peralatan Kereta Api/ <i>Railway loc., tramway track and parts</i>	0,25	1,07	0,08
87	Kendaraan dan Bagiannya/ <i>Vehicles other than railway</i>	1 666,60	2 258,48	4 496,23
88	Kapal Terbang dan Bagiannya/ <i>Aircraft, spacecraft and</i>	74,35	102,20	52,36
89	Kapal Laut/ <i>Ships, boats and floating structures</i>	3,67	1,07	2,55
90	Perangkat Optik/ <i>Optical, photographic, medical</i>	239,87	241,44	269,30
91	Lonceng, Arloji dan Bagiannya/ <i>Clocks and watches and parts</i>	2,59	10,13	14,53
92	Perangkat Musik/ <i>Musical instruments</i>	291,43	288,84	290,54
93	Senjata/Amunisi ( <i>Arms and ammunition</i> )	0,03	0,02	0,02
94	Perabot, Penerangan Rumah/ <i>Furniture, bedding, lamps illum. signs</i>	339,03	305,91	316,55
95	Mainan/ <i>Toys, games and sports requisites</i>	312,83	252,19	318,37
96	Berbagai Barang Buatan Pabrik/ <i>Miscellaneous</i>	218,84	214,48	203,52
97	Hasil Karya Seni/ <i>Works of art, antiques</i>	0,09	0,39	0,18
98	PEBT	0,38	0,05	-
99	Barang kiriman / <i>Shipment</i>	4,10	10,24	9,73
<b>Total Non Migas/<i>Total Non Oil and Gas</i></b>		<b>24 970,30</b>	<b>25 280,03</b>	<b>28 969,16</b>
<b>Total Migas/<i>Oil And Gas</i></b>		<b>724,16</b>	<b>446,63</b>	<b>236,04</b>
<b>Jumlah/<i>Total</i></b>		<b>25 694,46</b>	<b>25 726,66</b>	<b>29 205,20</b>

Sumber: Badan Pusat Statistik Provinsi Jawa Barat

Source: BPS-Statistics of Jawa Barat



**Tabel 7.6** Nilai Ekspor dan Kontribusi Menurut Negara Tujuan dari Pelabuhan Muat di Provinsi Jawa Barat, 2016-2017  
**Table** *Value of Exports and Share by Country of Destination in Jawa Barat Province, 2016-2017*

Negara Tujuan <i>Country of Destination</i>	2016		2017	
	Nilai/ <i>Value</i> (Juta/ <i>Million</i> USD)	Kontribusi <i>Share %</i>	Nilai/ <i>Value</i> (Juta/ <i>Million</i> USD)	Kontribusi <i>Share %</i>
(1)	(2)	(3)	(4)	(5)
<b>I. Afrika</b>	589,13	2,29	589,94	2,02
<b>II. Amerika</b>	6 269,87	24,37	6 493,49	22,25
1. Amerika Serikat	5 020,67	19,52	5 094,34	17,46
2. Amerika Latin	1 008,24	3,92	1 149,84	3,94
3. Kanada	240,97	0,94	249,32	0,85
4. Lainnya	0,00	0,00	0,00	0,00
<b>III. Asia</b>	14 415,88	56,03	17 530,04	60,08
1. ASEAN	5 667,03	22,03	7 501,42	25,71
1. Brunei Darussalam	28,19	0,11	31,86	0,11
2. Malaysia	1 150,62	4,47	1 189,04	4,07
3. Filipina	1 217,59	4,73	2 060,42	7,06
4. Singapura	615,78	2,39	835,60	2,86
5. Thailand	1 726,50	6,71	2 161,46	7,41
6. Myanmar	64,95	0,25	108,26	0,37
7. Vietnam	824,75	3,21	1 066,45	3,65
8. Kamboja	36,42	0,14	46,08	0,16
9. Laos	2,22	0,01	2,24	0,01
2. India	550,83	2,14	655,28	2,25
3. Irak	27,45	0,11	50,35	0,17
4. Jepang	2 718,08	10,57	2 879,50	9,87
5. Hongkong	472,03	1,83	564,10	1,93
6. Korea Selatan	962,26	3,74	997,53	3,42

Lanjutan Tabel/*Continued Table 7.6*

Negara Tujuan <i>Country of Destination</i>	2016		2017	
	Nilai/ <i>Value</i> (Juta/ <i>Million</i> USD)	Kontribusi <i>Share %</i>	Nilai/ <i>Value</i> (Juta/ <i>Million</i> USD)	Kontribusi <i>Share %</i>
(1)	(2)	(3)	(4)	(5)
7. Pakistan	250,18	0,97	405,70	1,39
8. Tiongkok	1 490,72	5,79	1 652,19	5,66
9. Saudi Arabia	356,60	1,39	718,06	2,46
10. Taiwan	365,38	1,42	384,80	1,32
11. Lainnya	1 555,32	6,05	1 721,11	5,90
<b>IV. Australia &amp; Oceania</b>	1 590,18	6,18	1 420,82	4,87
<b>V. Eropa</b>	3 594,98	13,97	3 786,88	12,98
1. Uni Eropa (UE)	3 429,10	13,33	3 569,89	12,23
1. Belanda	496,38	1,93	591,49	2,03
2. Belgia	366,93	1,43	401,53	1,38
3. Spanyol	135,11	0,53	170,03	0,58
4. Inggris	512,98	1,99	418,39	1,43
5. Italia	186,65	0,73	233,71	0,80
6. Jerman	966,61	3,76	972,83	3,33
7. Perancis	175,48	0,68	189,82	0,65
8. UE Lainnya	588,96	2,29	592,08	2,03
2. Rusia	96,82	0,38	140,40	0,48
3. Lainnya	69,06	0,27	76,60	0,26
<b>Jumlah/Total</b>	25 726,66	100,00	29 179,18	100,00

Sumber: Badan Pusat Statistik Provinsi Jawa Barat Source: BPS-Statistics of Jawa Barat



**Tabel 7.7 Volume Ekspor dan Kontribusi Menurut Pelabuhan Muat di Provinsi Jawa Barat, 2016-2017**  
**Volume of Exports and Share by Port of Loading in Jawa Barat Province, 2016-2017**

Pelabuhan Muat Port of Loading	2016		2017	
	Nilai/ Value (Juta/Million USD)	Kontribusi Share %	Nilai/ Value (Juta/Million USD)	Kontribusi Share %
(1)	(2)	(3)	(4)	(5)
1 TASIKMALAYA	327,94	3,76	52,58	0,66
2 CIREBON	-	0,00	-	0,00
3 HUSEIN SASTRANEGARA (U)	468,99	5,37	36,41	0,45
4 BALONGAN	495,39	5,67	567,64	7,08
5 GEDE BAGE-BANDUNG (PTT)	1,46	0,02	207,40	2,59
6 ARJUNA, JAVA	314,26	3,60	-	0,00
7 CINTA, JAVA	494,81	5,67	77,36	0,96
<i>Sub Total dalam Provinsi</i>	2 102,85	24,09	941,39	11,74
1 DUMAI	0,00	0,00	-	0,00
2 TANJUNG PRIOK	6 567,62	75,23	6 948,70	86,65
3 JAKARTA / PASAR IKAN	0,01	0,00	0,04	0,00
4 SOEKARNO-HATTA (U)	50,99	0,58	60,42	0,75
5 HALIM PERDANA KUSUMA (U)	1,46	0,02	0,18	0,00
6 TANJUNG EMAS	2,50	0,03	8,15	0,10
7 CILACAP	-	0,00	-	0,00
8 ACHMAD YANI (U)	-	0,00	-	0,00
9 TANJUNG PERAK	3,26	0,04	15,74	0,20
10 JUANDA (U)-SURABAYA	0,01	0,00	0,01	0,00
11 SURABAYA (PTT)	-	0,00	-	0,00
12 CIWANDAN	1,19	0,01	-	0,00
13 MERAK	-	0,00	45,03	0,56
14 CIGADING	-	0,00	-	0,00
15 NGURAH RAI (U)	0,00	0,00	0,00	0,00
<i>Sub Total Luar Provinsi</i>	6 627,04	75,91	7 078,32	88,26
<b>Jumlah/Total</b>	<b>8 729,89</b>	<b>100,00</b>	<b>8 019,71</b>	<b>100,00</b>

Sumber: Badan Pusat Statistik Provinsi Jawa Barat/Source: BPS-Statistics of Jawa Barat



**Tabel 7.8 Ekspor dan Kontribusi Menurut Pelabuhan Muat di Provinsi Jawa Barat, 2016-2017**  
**Table Volume of Ekspor and share by Port of Loading in Jawa Barat Province, 2016-2017**

Pelabuhan Muat <i>Port of Loading</i>	2016		2017	
	Nilai/ <i>Value</i> (Juta/Million USD)	Kontribusi <i>Share %</i>	Nilai/ <i>Value</i> (Juta/Million USD)	Kontribusi <i>Share %</i>
(1)	(2)	(3)	(4)	(5)
1 TASIKMALAYA	91,32	0,35	17,26	0,06
2 CIREBON	-	0,00	-	0,00
3 HUSEIN SASTRANEGARA (U)	68,60	0,27	10,40	0,04
4 BALONGAN	116,21	0,45	206,71	0,71
5 GEDE BAGE-BANDUNG (PTT)	3,48	0,01	8,42	0,03
6 ARJUNA, JAVA	89,54	0,35	-	0,00
7 CINTA, JAVA	138,95	0,54	26,45	0,09
<i>Sub Total dalam Provinsi</i>	508,09	1,97	269,24	0,92
1 DUMAI	0,00	0,00	-	0,00
2 TANJUNG PRIOK	23 158,82	90,02	26 361,08	90,34
3 JAKARTA / PASAR IKAN	0,12	0,00	0,09	0,00
4 SOEKARNO-HATTA (U)	2 039,34	7,93	2 512,09	8,61
5 HALIM PERDANA KUSUMA (U)	8,63	0,03	0,85	0,00
6 TANJUNG EMAS	5,82	0,02	15,54	0,05
7 CILACAP	-	0,00	-	0,00
8 ACHMAD YANI (U)	-	0,00	-	0,00
9 TANJUNG PERAK	5,17	0,02	15,52	0,05
10 JUANDA (U)-SURABAYA	0,08	0,00	0,06	0,00
11 SURABAYA (PTT)	-	0,00	-	0,00
12 CIWANDAN	0,57	0,00	-	0,00
13 MERAK	-	0,00	1,32	0,00
14 CIGADING	-	0,00	-	0,00
15 NGURAH RAI (U)	0,02	0,00	0,00	0,00
<i>Sub Total Luar Provinsi</i>	25 218,57	98,03	28 909,95	99,08
<b>Jumlah/Total</b>	<b>25 726,66</b>	<b>100,00</b>	<b>29 179,18</b>	<b>100,00</b>

Sumber: Badan Pusat Statistik Provinsi Jawa Barat  
 Source: BPS-Statistics of Jawa Barat



**Tabel 7.9 Nilai Impor dan Kontribusi Menurut Negara Asal di Provinsi Jawa Barat, 2016-2017**  
**Table Value of Imports and Share by Country of Origin in Jawa Barat Province, 2016-2017**

Negara Asal Country of Origin	2016		2017	
	Nilai/ Value (Juta/Million USD)	Kontribusi Share %	Nilai/ Value (Juta/Million USD)	Kontribusi Share %
(1)	(2)	(3)	(4)	(5)
<b>I. Afrika</b>				
<b>II. Amerika</b>	283,22	2,37	634,28	5,37
1. Amerika Serikat	361,58	3,03	496,13	4,16
2. Amerika Latin	268,48	2,25	391,88	3,28
3. Kanada	90,40	0,76	87,39	0,73
4. Lainnya	2,71	0,02	16,86	0,14
<b>III. Asia</b>	10 615,01	88,95	10 110,85	84,73
1. ASEAN	2 694,49	22,58	2 409,70	20,19
1. Brunei Darussalam	0,20	0,00	0,03	0,00
2. Malaysia	576,48	4,83	551,70	4,62
3. Filipina	127,07	1,06	126,83	1,06
4. Singapura	843,39	7,07	759,86	6,37
5. Thailand	855,90	7,17	627,49	5,26
6. Myanmar	1,84	0,02	5,48	0,05
7. Vietnam	283,01	2,37	332,24	2,78
8. Kamboja	5,44	0,05	5,90	0,05
9. Laos	0,00	0,01	0,00	0,00
2. India	148,37	1,24	134,07	1,12
3. Irak	0,00	0,00	0,00	0,00
4. Jepang	1 829,03	15,33	1 700,08	14,25
5. Hongkong	585,27	4,90	485,09	4,06
6. Korea Selatan	1 672,24	14,01	1 620,87	13,58

Sumber: Badan Pusat Statistik Provinsi Jawa Barat  
 Source: BPS-Statistics of Jawa Barat



Lanjutan Tabel/Continued Table 7.9

Negara Tujuan Country of Destination	2016		2017	
	Nilai/ Value (Juta/Million USD)	Kontribusi Share %	Nilai/ Value (Juta/Million USD)	Kontribusi Share %
(1)	(2)	(3)	(4)	(5)
7. Pakistan	17,76	0,15	21,85	0,18
8. Tiongkok	2 979,22	24,97	3 113,48	26,09
9. Saudi Arabia	53,14	0,45	48,89	0,41
10. Taiwan	598,00	5,01	533,14	4,47
11. Lainnya	37,49	0,31	43,69	0,37
<b>IV. Australia &amp; Oceania</b>	167,83	1,41	152,17	1,28
<b>V. Eropa</b>	565,30	4,74	473,99	3,97
1. Uni Eropa (UE)	549,46	4,60	451,76	3,79
1. Belanda	10,19	0,09	8,33	0,07
2. Belgia	12,31	0,10	10,45	0,09
3. Spanyol	59,47	0,50	16,18	0,14
4. Inggris	26,22	0,22	20,87	0,17
5. Italia	58,72	0,49	62,35	0,52
6. Jerman	65,46	0,55	59,86	0,50
7. Perancis	160,09	1,34	109,99	0,92
8. UE Lainnya	157,00	1,32	163,72	1,37
2. Rusia	5,58	0,05	7,01	0,06
3. Lainnya	10,27	0,09	15,22	0,13
<b>Jumlah/Total</b>	<b>11 933,35</b>	<b>100,00</b>	<b>11 816,84</b>	<b>99,02</b>

Sumber: Badan Pusat Statistik Provinsi Jawa Barat  
Source: BPS-Statistics of Jawa Barat



**Tabel 7.10 Neraca Perdagangan Luar Negeri Menurut Negara di Provinsi Jawa Barat, 2016-2017**  
**Foreign Trade Balance by Country in Jawa Barat Province, 2016-2017**

Negara Asal Country of Origin	2016		2017	
	Nilai/ Value (Juta/Million USD)	Kontribusi Share %	Nilai/ Value (Juta/Million USD)	Kontribusi Share %
(1)	(2)	(3)	(4)	(5)
<b>I. Afrika</b>	305,90	2,22	(44,35)	(0,26)
<b>II. Amerika</b>	5 908,29	42,83	5 997,36	34,54
1. Amerika Serikat	4 752,19	34,45	4 702,46	27,08
2. Amerika Latin	917,84	6,65	1 062,44	6,12
3. Kanada	238,26	1,73	232,46	1,34
4. Lainnya	0,00	0,00	0,00	0,00
<b>III. Asia</b>	3 800,87	27,56	7 419,19	42,73
1. ASEAN	2 972,54	21,55	5 091,72	29,33
1. Brunei Darussalam	27,99	0,20	31,83	0,18
2. Malaysia	574,14	4,16	637,34	3,67
3. Filipina	1 090,52	7,91	1 933,59	11,14
4. Singapura	(227,61)	(1,65)	75,74	0,44
5. Thailand	870,60	6,31	1 533,96	8,83
6. Myanmar	63,11	0,46	102,78	0,59
7. Vietnam	541,75	3,93	734,21	4,23
8. Kamboja	30,99	0,22	40,18	0,23
9. Laos	2,22	0,02	2,24	0,01
2. India	402,47	2,92	521,21	3,00
3. Irak	27,45	0,20	50,35	0,29
4. Jepang	889,05	6,45	1 179,42	6,79
5. Hongkong	(113,24)	(0,82)	79,02	0,46
6. Korea Selatan	(709,98)	(5,15)	(623,35)	(3,59)



Lanjutan Tabel/*Continued Table 7.10*

Negara Tujuan <i>Country of Destination</i>	2017		2018	
	Nilai/ <i>Value</i> (Juta/ <i>Million</i> USD)	Kontribusi <i>Share %</i>	Nilai/ <i>Value</i> (Juta/ <i>Million</i> USD)	Kontribusi <i>Share %</i>
(1)	(2)	(3)	(4)	(5)
7. Pakistan	232,42	1,69	383,86	2,21
8. Tiongkok	(1 488,50)	(10,79)	(1 461,29)	(8,42)
9. Saudi Arabia	303,45	2,20	669,18	3,85
10. Taiwan	(232,62)	(1,69)	(148,35)	(0,85)
11. Lainnya	1 517,83	11,00	1 677,43	9,66
<b>IV. Australia &amp; Oceania</b>	1 422,34	10,31	1 268,65	7,31
<b>V. Eropa</b>	3 029,67	21,96	3 312,88	19,08
1. Uni Eropa (UE)	2 879,65	20,88	3 118,12	17,96
1. Belanda	486,19	3,52	583,16	3,36
2. Belgia	354,62	2,57	391,08	2,25
3. Spanyol	75,65	0,55	153,85	0,89
4. Inggris	486,76	3,53	397,53	2,29
5. Italia	127,93	0,93	171,36	0,99
6. Jerman	901,15	6,53	912,97	5,26
7. Perancis	15,40	0,11	79,83	0,46
8. UE Lainnya	431,95	3,13	428,36	2,47
2. Rusia	91,24	0,66	133,38	0,77
3. Lainnya	58,79	0,43	61,38	0,35
<b>Jumlah/Total</b>	<b>13 793,31</b>	<b>100,00</b>	<b>17 362,34</b>	<b>100,00</b>

Sumber: Badan Pusat Statistik Provinsi Jawa Barat

Source: BPS-Statistics of Jawa Barat





# HOTEL DAN PARIWISATA

## HOTEL AND TOURISM



Jumlah wisatawan  
Number of tourists **2017**  
Jawa Barat  
**64.628.105** wisatawan  
tourist

**59.644.070** wisatawan domestik  
domestic tourists  
Jawa Barat  
**4.984.035** wisatawan mancanegara  
foreign tourists



Tingkat Penghunian Kamar Hotel **2017** Jawa  
Room Occupancy Rate of Hotels **Barat**

**56,16** Hotel Berbintang  
Star Hotel

Hotel Nonbintang **38,06**  
Nonstar Hotel



Sumber : Badan Pusat Statistik Provinsi Jawa Barat  
Source : BPS-Statistics of Jawa Barat Province



## PENJELASAN TEKNIS

1. **Wisatawan mancanegara** (wisman) ialah setiap pengunjung yang mengunjungi suatu negara di luar tempat tinggalnya, didorong oleh satu atau beberapa keperluan tanpa bermaksud memperoleh penghasilan di tempat yang dikunjungi dan lamanya kunjungan tersebut tidak lebih dari satu tahun (12 bulan). Definisi ini mencakup 2 (dua) kategori wisatawan mancanegara, yaitu :
  - a. Wisatawan (turis) ialah setiap pengunjung seperti definisi di atas yang tinggal paling sedikit 24 jam, akan tetapi tidak lebih dari 1 (satu) tahun di tempat yang dikunjungi, dengan maksud antara lain: berlibur, rekreasi, olah raga, bisnis, menghadiri pertemuan, studi, dan kunjungan dengan alasan kesehatan.
  - b. *Excursionist* ialah setiap pengunjung seperti definisi di atas yang tinggal kurang dari 24 jam di tempat yang dikunjungi (termasuk "Cruise passengers"). *Cruise Passengers* ialah setiap pengunjung yang tiba di suatu negara di mana mereka tidak menginap di akomodasi yang tersedia di negara tersebut,

## TECHNICAL NOTES

1. **An International Visitor** is any person visiting a country other than his usual place of residence for any reason other than for earning income in the country visited, and the length of stay is no more than one year (12 months). This definition covers two categories of foreign visitors, namely :
  - a. "Tourist" is any visitor staying for at least 24 hours, but no more than one year, in the country visited, with the intention of visiting, and for any of these purposes: Pleasure, recreation and sports, Business, visiting friends and relatives, missions, attending meetings, conferences, visit for health reasons and study.
  - b. "Excursionist" is any visitor staying less than 24 hours in the country visited including, "Cruise Passengers", i.e. visitors arriving in a country without staying in any accommodation available in the visited country.

misalnya dengan kapal laut.

2. **Rata-rata lama tinggal** adalah rata-rata waktu tinggal wisatawan mancanegara di Indonesia untuk satu kali kunjungan.
  3. Usaha penyediaan akomodasi adalah usaha yang menyediakan pelayanan penginapan yang dapat dilengkapi dengan pelayanan pariwisata lainnya. Usaha penyediaan akomodasi dapat berupa hotel, vila, pondok wisata, bumi perkemahan, persinggahan karavan, dan akomodasi lainnya yang digunakan untuk tujuan pariwisata.
  4. **Hotel** adalah penyediaan akomodasi secara harian berupa kamar-kamar di dalam satu bangunan yang dapat dilengkapi dengan jasa pelayanan makan dan minum, kegiatan hiburan dan atau fasilitas lainnya. Hotel terdiri dari hotel berbintang dan hotel non- bintang.
  5. **Hotel bintang** adalah usaha penyediaan jasa pelayanan penginapan, makan minum serta jasa lainnya bagi umum dengan menggunakan sebagian atau seluruh bangunan. Usaha ini
2. **Average length of stay** is the average stay duration of foreign visitor in Indonesia for one trip.
  3. *The business of providing accommodation is a business that provides specialty services that can be equipped with other tourism services. It includes hotel, villa, cottage, camping, caravan stop, and other accommodation that are used for tourism purposes.*
  4. **Hotel** is a daily supply of accommodation rooms within a building which can be equipped with eating and drinking services, entertainment activities and/or other facilities. Hotel consists of a classified hotel and a non-classified hotel.
  5. **A star hotel** is the business of providing an accommodation, eating and drinking as well as other services for the public by using a building or a part of a building. It is managed commercially and meets



dikelola secara komersial serta memenuhi ketentuan persyaratan sebagai hotel bintang (termasuk berlian) yang ditetapkan dalam surat keputusan instansi yang membinanya. Misalnya hotel bintang lima, hotel bintang empat dan seterusnya.

6. **Tingkat penghunian kamar hotel** adalah persentase banyaknya malam kamar yang dihuni terhadap banyaknya malam kamar yang tersedia.
7. **Rata-rata lamanya tamu menginap** adalah banyaknya malam tempat tidur yang terpakai (malam tamu) dengan banyaknya tamu yang menginap di hotel atau akomodasi lainnya.

*specified requirements as a star hotel (including diamonds) set forth in the decree of fostering agency. For example, five star hotel, four star hotel, and so on.*

6. **Room occupancy rate** is the number of room-nights occupied divided by the number of room-nights available, multiplied by 100 percent.
7. **Average length of stay** is the number of bed-nights used (guest night) divided by the number of guests coming to spend the night at the accommodation.



**ULASAN**

Dalam mendukung pembangunan ekonomi suatu wilayah, sektor pariwisata memiliki andil yang sangat besar. Dengan memanfaatkan sumber daya alam dan sumber daya manusia yang ada dengan sebaik-baiknya maka suatu daerah dapat menarik para wisatawan baik yang ada di dalam negeri maupun wisatawan asing untuk datang dan berwisata di daerahnya.

Pertumbuhan sektor pariwisata dapat dilihat dari perkembangan wisatawan yang berkunjung, perkembangan hotel/penginapan dan perkembangan fasilitas akomodasi lainnya.

Pada tahun 2017, di Jawa Barat wisatawan yang berkunjung sebanyak 64.628.105 orang, terdiri dari 59.644.070 wisatawan domestik dan 4.984.035 wisatawan mancanegara.

Tahun 2016 terjadi peningkatan jumlah hotel yaitu 1.722 hotel, meningkat dibandingkan tahun 2015 yang sejumlah 1.718 hotel.

Jika dilihat dari jumlah rumah makan/restoran juga terjadi peningkatan di tahun 2017 yaitu dari 2.853 rumah makan pada tahun 2016 menjadi 4.895 rumah makan.

**DESCRIPTION**

*In supporting the economic development of a region, the tourism sector has a large contribution. By making use of natural resources and human resources are there with the best the region can attract tourists both in domestic and foreign tourists to come and tour the area.*

*The growth of the tourism sector can be seen from the development of the tourists who visit, the development of hotel/lodging and other accommodation facilities development.*

*In 2017, in Jawa Barat tourists visiting as many as 64.628.105, consisting of 59.644.070 domestic tourists and 4.984.035 foreign tourists.*

*In 2016 the number of hotels in increased namely 1,722 hotels, an increase compared to 2015 which only some 1,718 hotel.*

*If seen from the number of restaurants also increased in 2017, namely from 2.853 restaurants in 2016 to 4.895 restaurants.*



## 8.1 HOTEL

**Tabel 8.1.1** Jumlah Akomodasi Hotel Menurut Kabupaten/Kota di Provinsi Jawa Barat, 2015 dan 2016  
**Table** *Number of Hotel Accomodations by Regency/City in Jawa Barat Province, 2015 and 2016*

Kabupaten/Kota Regency/City	Hotel Hotels		Kamar Rooms		Tempat Tidur Beds	
	2015	2016	2015	2016	2015	2016
(1)	(2)	(3)	(4)	(5)	(6)	(7)
<b>Kabupaten/Regency</b>						
01. Bogor	148	150	7 630	7 763	14 432	14 653
02. Sukabumi	86	83	2 043	2 009	3 046	2 948
03. Cianjur	119	103	4 121	4 172	7 081	7 261
04. Bandung	78	73	1 654	1 650	2 440	2 512
05. Garut	128	108	1 976	1 894	2 944	2 843
06. Tasikmalaya	22	20	373	376	563	607
07. Ciamis	13	13	298	288	505	478
08. Kuningan	43	47	1 170	1 235	1 785	1 890
09. Cirebon	20	20	650	648	969	967
10. Majalengka	9	9	193	185	297	290
11. Sumedang	22	22	610	619	1 030	961
12. Indramayu	27	27	694	707	955	951
13. Subang	87	83	1 793	1 944	2 604	2 867
14. Purwakarta	21	22	657	744	937	1 013
15. Karawang	33	31	1 243	1 598	1 637	2 221
16. Bekasi	17	24	1 406	1 740	1 823	2 305
17. Bandung Barat	68	77	2 092	2 325	3 300	3 586
18. Pangandaran	206	217	3 520	3 609	5 683	5 759
<b>Kota/City</b>						
19. Bogor	55	51	2 449	2 473	3 743	3 777
20. Sukabumi	32	33	876	987	1 278	1 426
21. Bandung	364	385	19 244	21 212	30 163	32 799
22. Cirebon	40	41	1 769	1 740	2 735	2 754
23. Bekasi	24	25	1 735	1 788	2 181	2 206
24. Depok	13	13	1 058	1 080	1 991	1 836
25. Cimahi	4	5	112	125	233	259
26. Tasikmalaya	30	31	1 024	1 088	1 662	1 726
27. Banjar	9	9	181	167	288	269
<b>Jawa Barat</b>	<b>1 718</b>	<b>1 722</b>	<b>60 571</b>	<b>64 166</b>	<b>96 305</b>	<b>101 164</b>

Sumber: Badan Pusat Statistik Provinsi Jawa Barat  
 Source: BPS-Statistics of Jawa Barat

**Tabel 8.1.2 Rata-rata Lama Menginap Tamu Asing dan Tamu Domestik di Provinsi Jawa Barat (hari), 2017**  
***Average Length of Stay of Foreign and Domestic Visitors in Jawa Barat Province (day), 2017***

<b>Bulan Month</b>	<b>Tamu Asing Foreign Visitor</b>	<b>Tamu Domestik Domestic Visitor</b>
(1)	(2)	(3)
Januari/January	3,65	1,67
Februari/February	3,85	1,58
Maret/March	3,87	1,58
April/April	3,49	1,56
Mei/May	4,18	1,69
Juni/June	4,82	1,58
Juli/July	3,63	1,47
Agustus/August	3,27	1,63
September/September	3,88	1,56
Oktober/October	3,81	1,42
November/November	3,54	1,51
Desember/December	3,64	1,52
<b>Jumlah/Total</b>	<b>3,80</b>	<b>1,56</b>

Sumber: Badan Pusat Statistik Provinsi Jawa Barat  
 Source: BPS-Statistics of Jawa Barat



**Tabel 8.1.3** **Persentase Tingkat Penghunian Kamar Hotel dan Akomodasi Lainnya Menurut Jenis Hotel di Provinsi Jawa Barat, 2017**  
**Room Occupancy Rate of Hotels and Other Accommodations by Type of Accommodation in Jawa Barat Province, 2017**

Bulan Month	Hotel Berbintang Star Hotel	Hotel Nonbintang Nonstar Hotel
(1)	(2)	(3)
Januari/January	55,17	36,83
Februari/February	53,59	36,06
Maret/March	55,18	36,42
April/April	57,86	43,36
Mei/May	56,92	38,12
Juni/June	51,72	31,57
Juli/July	55,59	39,29
Agustus/August	55,88	34,50
September/September	54,20	38,79
Oktober/October	56,33	41,05
November/November	57,84	41,63
Desember/December	62,53	42,31
<b>Jumlah/Total</b>	<b>56,16</b>	<b>38,06</b>

Sumber: Badan Pusat Statistik Provinsi Jawa Barat

Source: BPS-Statistics of Jawa Barat

**Tabel 8.1.4 Jumlah Hotel Bintang dan Akomodasi Lainnya serta Jumlah Kamar Menurut Klasifikasi di Provinsi Jawa Barat, 2016**  
**Table Number of Hotels and Others Accommodations and Total of Rooms by Classification in Jawa Barat Province, 2016**

Kabupaten/Kota Regency/City	Hotel Berbintang/ Classified Hotels		Akomodasi Lainnya Menurut Jumlah Kamar/ Other Accommodation by Total of Rooms					
	Unit/ Unit	Kamar/ Room	<10		10-24		25-40	
			Unit/ Unit	Kamar/ Room	Unit/ Unit	Kamar/ Room	Unit/ Unit	Kamar/ Room
(1)	(2)	(3)	(4)	(5)	(6)	(7)	(8)	(9)
<b>Kabupaten/Regency</b>								
01. Bogor	26	2 731	4	28	40	679	39	1 192
02. Sukabumi	8	544	11	57	46	755	16	471
03. Cianjur	13	1 390	16	90	33	503	24	750
04. Bandung	8	463	24	124	25	422	9	282
05. Garut	5	229	35	231	48	722	17	525
06. Tasikmalaya	0	0	6	30	8	137	5	162
07. Ciamis	0	0	1	3	7	118	5	167
08. Kuningan	4	229	6	41	22	356	9	291
09. Cirebon	4	245	0	0	9	167	7	236
10. Majalengka	0	0	1	9	6	102	1	31
11. Sumedang	3	159	1	7	10	170	6	184
12. Indramayu	4	160	3	21	10	158	7	217
13. Subang	5	470	26	170	34	509	11	358
14. Purwakarta	2	212	2	16	8	139	6	177
15. Karawang	8	900	3	18	9	138	7	219
16. Bekasi	11	1 004	0	0	1	20	5	156
17. Bandung Barat	10	835	13	77	35	536	10	315
18. Pangandaran	2	72	96	578	83	1 215	21	656
<b>Kota/City</b>								
19. Bogor	17	1 630	3	20	16	264	11	323
20. Sukabumi	5	400	2	16	21	349	2	53
21. Bandung	147	14 726	18	126	114	2 014	65	2 033
22. Cirebon	12	793	0	0	9	144	12	377
23. Bekasi	7	866	1	8	5	99	4	116
24. Depok	4	513	0	0	2	36	0	0
25. Cimahi	1	58	0	0	4	67	0	0
26. Tasikmalaya	8	424	2	14	12	252	5	151
27. Banjar	0	0	1	7	7	122	1	38
<b>Jawa Barat</b>	<b>314</b>	<b>29 053</b>	<b>275</b>	<b>1 691</b>	<b>624</b>	<b>10 193</b>	<b>305</b>	<b>9 480</b>

Lanjutan Tabel/Continued Table 8.1.4

Kabupaten/Kota Regency/City	Akomodasi Lainnya Menurut Jumlah Kamar/ Other Accomodation by Total of Rooms				Jumlah/ Total	
	41- 100		<100		Unit/ Unit	Kamar/ Room
	Unit/ Unit	Kamar/ Room	Unit/ Unit	Kamar/ Room		
(1)	(10)	(11)	(12)	(13)	(14)	(15)
<b>Kabupaten/Regency</b>						
01. Bogor	34	1 991	7	1 142	124	5 032
02. Sukabumi	1	54	1	128	75	1 465
03. Cianjur	12	764	5	675	90	2 782
04. Bandung	7	359	0	0	65	1 187
05. Garut	3	187	0	0	103	1 665
06. Tasikmalaya	1	47	0	0	20	376
07. Ciamis	0	0	0	0	13	288
08. Kuningan	6	318	0	0	43	1 006
09. Cirebon	0	0	0	0	16	403
10. Majalengka	1	43	0	0	9	185
11. Sumedang	2	99	0	0	19	460
12. Indramayu	3	151	0	0	23	547
13. Subang	6	327	1	110	78	1 474
14. Purwakarta	4	200	0	0	20	532
15. Karawang	3	219	1	104	23	698
16. Bekasi	6	410	1	150	13	736
17. Bandung Barat	9	562	0	0	67	1 490
18. Pangandaran	14	888	1	200	215	3 537
<b>Kota/City</b>						
19. Bogor	4	236	0	0	34	843
20. Sukabumi	3	169	0	0	28	587
21. Bandung	40	2 189	1	124	238	6 486
22. Cirebon	8	426	0	0	29	947
23. Bekasi	6	386	2	313	18	922
24. Depok	6	386	1	145	9	567
25. Cimahi	0	0	0	0	4	67
26. Tasikmalaya	4	247	0	0	23	664
27. Banjar	0	0	0	0	9	167
<b>Jawa Barat</b>	<b>183</b>	<b>10 658</b>	<b>21</b>	<b>3 091</b>	<b>1 408</b>	<b>35 113</b>

Sumber: Badan Pusat Statistik Provinsi Jawa Barat  
Source: BPS-Statistics of Jawa Barat

## 8.2 PARIWISATA/TOURISM

**Tabel 8.2.1 Jumlah Restoran/Rumah Makan Menurut Kabupaten/Kota di Provinsi Jawa Barat, 2014-2017**  
**Number of Restaurant by Regency/City in Jawa Barat Province, 2014-2017**

Kabupaten/Kota Regency/City	2014	2015	2016	2017
(1)	(2)	(3)	(4)	(5)
<b>Kabupaten/Regency</b>				
01. Bogor	86	86	162	336
02. Sukabumi	63	63	63	72
03. Cianjur	193	193	193	218
04. Bandung	467	467	467	507
05. Garut	85	85	85	214
06. Tasikmalaya	28	28	25	25
07. Ciamis	109	109	149	52
08. Kuningan	60	60	60	64
09. Cirebon	21	21	21	23
10. Majalengka	65	65	67	67
11. Sumedang	105	105	105	116
12. Indramayu	77	77	77	34
13. Subang	151	151	151	159
14. Purwakarta	46	46	65	102
15. Karawang	90	90	90	555
16. Bekasi	28	28	28	90
17. Bandung Barat	128	128	128	135
18. Pangandaran	-	-	-	124
<b>Kota/City</b>				
19. Bogor	130	130	162	181
20. Sukabumi	65	65	65	74
21. Bandung	291	291	291	742
22. Cirebon	52	52	52	147
23. Bekasi	143	143	143	235
24. Depok	107	107	107	351
25. Cimahi	31	31	31	95
26. Tasikmalaya	30	30	30	132
27. Banjar	36	36	36	45
<b>Jawa Barat</b>	<b>2 687</b>	<b>2 687</b>	<b>2 853</b>	<b>4 895</b>

Sumber: Dinas Pariwisata dan Kebudayaan Provinsi Jawa Barat  
 Source: Provincial Tourism Service of Jawa Barat



**Tabel 8.2.2 Jumlah Wisatawan Mancanegara dan Domestik di Provinsi Jawa Barat, 2013-2017**  
**Number of International and Domestic Visitors in Jawa Barat Province, 2013-2017**

Tahun Year	Wisatawan Visitors		Jumlah Total
	Mancanegara International	Domestic Domestic	
	(2)	(3)	(4)
2013	1 794 401	45 536 179	47 357 580
2014	1 962 639	47 992 088	49 954 727
2015	2 027 629	56 334 706	58 362 335
2016	4 428 094	58 728 666	63 156 760
2017	4 984 035	59 644 070	64 628 105

Sumber: Dinas Pariwisata dan Kebudayaan Provinsi Jawa Barat  
 Source: Provincial Tourism Service of Jawa Barat



**Tabel 8.2.3 Jumlah Kunjungan Wisatawan ke Akomodasi di Provinsi Jawa Barat Menurut Kabupaten/Kota, 2017**  
**Number of Tourist Visits to Accommodation in Jawa Barat Province by Regency/City, 2017**

Kabupaten/Kota Regency/City	Wisatawan Mancanegara/ Foreign Tourist	Wisatawan Nusantara/ Domestic Tourist	Jumlah/ Total
(1)	(2)	(3)	(4)
<b>Kabupaten/Regency</b>			
01. Bogor	6.242	9.362	15.604
02. Sukabumi	108.802	1.490.479	1.599.281
03. Cianjur	669	132.676	133.345
04. Bandung	73.215	97.139	170.354
05. Garut	456	257.345	257.801
06. Tasikmalaya	13	170.188	170.201
07. Ciamis	6	35.029	35.035
08. Kuningan	514	125.987	126.501
09. Cirebon	1.588	130.796	132.384
10. Majalengka	104	72.185	72.289
11. Sumedang	3.395	122.114	125.509
12. Indramayu	319	40.636	40.955
13. Subang	2.377	12.314	14.691
14. Purwakarta	654.657	5.364.673	6.019.330
15. Karawang	118.869	316.471	435.340
16. Bekasi	63.246	186.990	250.236
17. Bandung Barat	13.231	121.484	134.715
18. Pangandaran	-	-	-
<b>Kota/City</b>			
18. Bogor	795 191	3 306 062	4 101 253
19. Sukabumi	5 315	199 945	205 260
20. Bandung	176 487	4 624 621	4 801 108
21. Cirebon	6 303	188 559	194 862
22. Bekasi	6 515	65 808	72 323
23. Depok	12	34 600	34 612
24. Cimahi	195	2 154	2 349
25. Tasikmalaya	508	228 003	228 511
26. Banjar	90	37 912	38 002
<b>Jawa Barat</b>	<b>2 038 319</b>	<b>17 373 532</b>	<b>19 411 851</b>

Sumber: Dinas Pariwisata dan Kebudayaan Provinsi Jawa Barat  
 Source: Provincial Tourism Service of Jawa Barat





**Tabel 8.2.4** Jumlah Kunjungan Wisatawan ke Obyek Wisata Menurut Kabupaten/Kota di Provinsi Jawa Barat, 2017  
*Number of Tourist Visits to Tourism Object by Regency/City in Jawa Barat Province, 2017*

Kabupaten/Kota Regency/City	Wisatawan Mancanegara/ Foreign Tourist	Wisatawan Nusantara/ Domestic Tourist	Jumlah/ Total
(1)	(2)	(3)	(4)
<b>Kabupaten/Regency</b>			
01 Bogor	677 858	4411 967	5 089 825
02 Sukabumi	14 008	2167 288	2 181 296
03 Cianjur	287 190	3614 683	3 901 873
04 Bandung	578 321	3385 860	3 964 181
05 Garut	4 934	1650 983	1 655 917
06 Tasikmalaya	703	325 507	326 210
07 Ciamis	-	202 364	202 364
08 Kuningan	784	197 822	198 606
09 Cirebon	-	108 463	108 463
10 Majalengka	-	200 226	200 226
11 Sumedang	352	427 132	427 484
12 Indramayu	-	318 239	318 239
13 Subang	4 621	176 254	180 875
14 Purwakarta	435 342	5436 456	5 871 798
15 Karawang	6	6390 906	6 390 912
16 Bekasi	-	49 740	49 740
17 Bandung Barat	480 531	1405 920	1 886 451
18 Pangandaran	8 689	2528 273	2 536 962
<b>Kota/City</b>			
19 Bogor	14 670	5 875 274	5 889 944
20 Sukabumi	3 566	115 750	119 316
21 Bandung	432 271	1 431 290	1 863 561
22 Cirebon	1 494	1 422 458	1 423 952
23 Bekasi	-	-	0
24 Depok	-	32 000	32 000
25 Cimahi	351	1 372	1 723
26 Tasikmalaya	25	359 174	359 199
27 Banjar	-	35 137	35 137
<b>Jawa Barat</b>	<b>2 945 716</b>	<b>42 270 538</b>	<b>45 216 254</b>

Sumber: Dinas Pariwisata dan Kebudayaan Provinsi Jawa Barat

Source: Provincial Tourism Service of Jawa Barat



**Tabel 8.2.5 Banyaknya Rumah Makan/Restoran Menurut Kabupaten/Kota di Provinsi Jawa Barat, 2017**  
**Table** **Number of Restaurant by Regency/City in Jawa Barat Province, 2017**

<b>Kabupaten/Kota Regency/City</b>	<b>Rumah Makan/Restoran/ Restaurant</b>	<b>Restoran/Restaurant</b>
(1)	(2)	(3)
<b>Kabupaten/Regency</b>		
01 Bogor	210	126
02 Sukabumi	63	9
03 Cianjur	193	25
04 Bandung	467	40
05 Garut	206	8
06 Tasikmalaya	25	-
07 Ciamis	47	5
08 Kuningan	60	4
09 Cirebon	21	2
10 Majalengka	67	-
11 Sumedang	111	5
12 Indramayu	22	12
13 Subang	159	-
14 Purwakarta	71	31
15 Karawang	400	155
16 Bekasi	28	62
17 Bandung Barat	128	7
18 Pangandaran	78	46
<b>Kota/City</b>		
18 Bogor	109	72
19 Sukabumi	65	9
20 Bandung	372	370
21 Cirebon	147	-
22 Bekasi	143	92
23 Depok	275	76
24 Cimahi	80	15
25 Tasikmalaya	117	15
26 Banjar	42	3
<b>Jawa Barat</b>	<b>3 706</b>	<b>1 189</b>

Sumber: Dinas Pariwisata dan Kebudayaan Provinsi Jawa Barat  
 Source: Provincial Tourism Service of Jawa Barat

# TRANSPORTASI DAN KOMUNIKASI

## TRANSPORTATION AND COMMUNICATION



9



### Lalu Lintas Penumpang dan Barang Kereta Api di Wilayah Jawa Barat Traffics of Train Passengers and Goods in Jawa Barat

# 2017

- ▶ Penumpang Diangkut 17.758.938  
Departing Passenger
- ▶ Barang Diangkut 40.060.712 Ton  
Delivered Transported

Sumber : PT Kereta Api Indonesia  
Source : Indonesian Railways

### Panjang Jalan 2017 Jawa Barat Length of Roads

# 21.883,28 km

- Kondisi Jalan  
Road Condition
- ▶ Baik 12.554,91 km  
Good
  - ▶ Sedang 4.469,21 km  
Moderate
  - ▶ Rusak 2.830,03 km  
Damaged
  - ▶ Rusak Berat 2.029,13 km  
Severely Damaged

Sumber: Diolah dari Survei Panjang Jalan Kabupaten/Kota  
Source : Processed from District / City Long Road Survey





**PENJELASAN TEKNIS**

1. **Kendaraan bermotor** adalah setiap kendaraan yang digerakkan oleh peralatan teknik yang ada pada kendaraan tersebut, biasanya digunakan untuk angkutan orang atau barang di atas jalan raya selain kendaraan yang berjalan di atas rel. Kendaraan bermotor yang dicatat adalah semua jenis kendaraan kecuali kendaraan bermotor TNI/Polri dan Korps Diplomatik.
2. **Kereta api** adalah kendaraan dengan tenaga gerak (listrik, diesel atau tenaga uap) yang berjalan sendiri maupun dirangkaikan dengan kendaraan lain, yang akan atau sedang bergerak di atas rel, terdiri dari kereta penumpang dan kereta barang.
3. **Kantor Pos** adalah tempat pemberi pelayanan komunikasi tertulis dan atau surat elektronik, layanan paket, layanan logistik, layanan transaksi keuangan, dan layanan keagenan pos untuk kepentingan umum. Rumah pos berfungsi sama seperti kantor pos dan kantor pos pembantu, bedanya rumah pos biasanya terletak di daerah terpencil.

**TECHNICAL NOTES**

5. **Motor vehicles** are any kind of vehicles motorized by machine set up in those vehicles, they are usually used for transporting peoples or goods on roads except vehicles moving along a railway line. The data cover all kinds of motor vehicles except those belong to Indonesia Army Force Indonesian State Police and Diplomatic Corps.
6. **Train** is a coach or a number of coaches joined together, moving along a railway line. It can be passenger train or freight train.
7. **Post Office** is a service provider facility of written communication and or electronic mail, parcel service, logistics services, financial transaction services, and postal services to the public. Postal house has the same function as the post office and subsidiary of post office, the difference is that postal house is usually located in remote areas.
8. **Telecommunication** includes every transmitting, delivering and or receiving from every information of marking, signal, article, picture, sound and voice through strand of





4. **Telekomunikasi** adalah setiap pemancaran, pengiriman dan atau penerimaan dari setiap informasi dalam bentuk tanda-tanda, isyarat, tulisan, gambar, suara dan bunyi melalui sistem kawat, optik, radio atau sistem elektromagnetik lainnya.

*wire system, optic, radio or other electromagnetic system.*

<https://jabar.bps.go.id>



## ULASAN

## DESCRIPTION

**Perhubungan Darat**

Perhubungan darat merupakan prasarana pengangkutan yang penting untuk memperlancar kegiatan perekonomian. Dengan makin meningkatnya usaha pembangunan maka akan menuntut peningkatan pembangunan jalan untuk memudahkan mobilitas penduduk dan memperlancar lalu lintas barang dari satu daerah ke daerah lain. Di samping itu perhubungan darat merupakan salah satu sektor yang cukup besar perannya karena kontribusinya untuk menembus isolasi suatu daerah untuk pemerataan pembangunan seluruh daerah.

Di Jawa Barat peranan perhubungan darat cukup dominan terutama untuk menyalurkan produk industri berbagai daerah terutama di Pulau Jawa, dan bahan baku yang melalui pelabuhan laut Tanjung Priok. Selain itu, perhubungan darat sangat dibutuhkan dalam melayani kebutuhan masyarakat terutama menggerakkan perekonomian di pedesaan.

Panjang jalan di Jawa Barat pada akhir tahun 2017 adalah 21.883,28 km. Jika dirinci menurut jenis permukaan jalan maka sepanjang 19.049,75 km atau sebesar 87,05 persen sudah beraspal, 1.511,34 km atau 6,91 persen tidak di aspal, sisanya sepanjang 1.322,19 km atau sebesar 6,04 persen tidak dirinci.

Dari seluruh jalan yang ada di Jawa Barat, hanya 12.554,91 km (57,37 persen) dalam kondisi baik, sepanjang 4.469,21 km (20,42 persen) dalam kondisi sedang, sedangkan sisanya

**Road Transportation**

*One of the important infrastructures supporting economic activities is the availability of road transportation. Improvement in all aspects of economic development requires more improvement in transportation, especially in road development. This development is intended to facilitate population mobility and distributive trade from one region to another region. Moreover, road transportation sector plays an important role in Jawa Barat development by helping to reach an isolated area to get equal share in all sectors of national development.*

*The role of road transportation in Jawa Barat is very dominant, the main functions of road transportation are to distribute manufacturing product to several region in Java Island and to supply raw material from Tanjung Priok seaport. Beside that, road transportation is needed to fulfill population need especially to accelerate rural economic.*

*The length of roads in Jawa Barat at the end of 2017 was 21,883.28 km. According to type of surface, 19,049.75 or 87.05 percent was asphalted, 1,511.34 km or 6.91 percent not asphalted, and the rest was still land and unspecified for about 1,322.19 km or 6.04 percent*

*From all roads in Jawa Barat, only 12,554.91 km (57.37 percent) in good condition, 4,469.21 km (20.42 percent) was in moderate condition and the rest was in damage and seriously damaged conditions for about 4,859.16 km (22.20*

sepanjang 4.859,16 km (22,20 persen) dalam kondisi rusak dan rusak berat. Dibandingkan tahun yang sebelumnya, kualitas jalan raya sedikit mengalami peningkatan.

### **Pos dan Telekomunikasi**

Kantor Pos adalah tempat pemberi pelayanan komunikasi tertulis dan atau surat elektronik, layanan paket, layanan logistik, layanan transaksi keuangan, dan layanan keagenan pos untuk kepentingan umum. Rumah pos berfungsi sama seperti kantor pos dan kantor pos pembantu, bedanya rumah pos biasanya terletak di daerah terpencil. Peranan pos dan telekomunikasi dalam struktur perekonomian Jawa Barat memang tidak begitu dominan, tetapi dalam menunjang pembangunan di daerah ini cukup besar. Tanpa adanya kontribusi telekomunikasi, dunia usaha di daerah ini tidak semaju seperti sekarang.

Berbagai usaha pemerintah untuk memperlancar pelayanan komunikasi, salah satunya peningkatan mutu layanan jasa Pos. Namun tidak dapat dipungkiri dengan maraknya pengembangan teknologi informasi, pemakaian jasa Pos semakin berkurang. Sedangkan pemakaian internet dan telekomunikasi yang menggunakan teknologi wireless terus berkembang pesat.

Pada tahun 2017, jumlah surat yang dikirim lewat Pos dalam negeri untuk jenis surat kilat khusus terbanyak ada di Wilayah Bandung sebanyak 1.829.857 surat disusul Kabupaten Karawang 288.823 surat, begitu juga dengan surat

*percent). Overall, the quality of road slightly increased compared to last year.*

### **Post And Telecommunication**

*Post Office is a service provider facility of written communication and or electronic mail, parcel service, logistics services, financial transaction services, and postal services to the public. Postal house has the same function as the post office and subsidiary of post office, the difference is that postal house is usually located in remote areas Contribution of Post and Tele communication Sector to Economic of Jawa Barat is not significant. In spite of that, the function of post and telecommunication as special tools for business communication has played a main role.*

*Generally speaking, Government has tried to improve quality of Post services. However, the incredible progress of information technology has a big impact because people tend not to use airmail service any longer. On the other hand, internet and wireless telecommunication technology had made a significant progress.*

*In 2017, the most ordinary domestic mails sent were from Bandung Manucipality for about 1,829,857 and followed by Karawang area for about 288,823 mails. Furthemore, the number of special mail and Express in Bandung*



Ekspres terbanyak ada di Wilayah Bandung sebanyak 265.295 surat dan Karawang 125.315 surat. Pos paket yang dikirim ke luar negeri tercatat 45.343 paket.

Lalu lintas Angkutan Penumpang Kereta Api di Wilayah Jawa Barat tiap bulannya pada tahun 2017 dapat kita amati pada tabel 9.2.9. Jenis sarana angkutan ini relatif murah dan banyak penggunaannya. PT KAI sendiri setiap tahunnya berusaha meningkatkan pelayanan terhadap konsumennya. Pada tahun 2017 jumlah penumpang yang menggunakan jasa angkutan ini sebanyak 17.758.938 orang.

Sedangkan lalu lintas Barang dengan menggunakan angkutan Kereta Api di Wilayah Jawa Barat pada tahun 2017 ini sebesar 40.060.712 ton.

### **Kendaraan bermotor**

Kendaraan bermotor adalah setiap kendaraan yang digerakkan oleh peralatan teknik yang ada pada kendaraan tersebut, biasanya digunakan untuk angkutan orang atau barang di atas jalan raya selain kendaraan yang berjalan di atas rel. Kendaraan bermotor yang dicatat adalah semua jenis kendaraan kecuali kendaraan bermotor TNI/Polri dan Korps Diplomatik. Tahun 2017, jumlah kendaraan bermotor umum sebanyak 1.861.360 dan bukan umum sebanyak 83.745 unit.

*and Karawang area was 265,295 and 125,315 mails. The number of registered overseas mail was 45,343 packages posted.*

*The traffic of rail way transportation passenger in Jawa Barat every month for the year 2016 can be seen in table 9.2.9 This kind of transportation is relatively cheap and more popular. PT KAI itself tries to improve its service to its consumer every year. In 2017 the number of passengers using this transport services was about 17,758,938 peoples.*

*However, freight traffics using railway transportation in Jawa Barat at 2017 is about 40,060,712 tons.*

### **Motor vehicles**

*Motor vehicles are any kind of vehicles motorized by machine set up in those vehicles, they are usually used for transporting peoples or goods on roads except vehicles moving along a railway line. The data cover all kinds of motor vehicles except those belong to Indonesia Army Force Indonesian State Police and Diplomatic Corps. In 2017, the number of public motor vehicles was 1,861,360 and not general as many as 83,745 units.*

## Perhubungan Udara

Kondisi alam Jawa Barat yang indah pada umumnya sangat diminati oleh wisatawan dalam dan luar negeri. Jawa Barat merupakan alternatif tempat wisata bagi penduduk DKI Jakarta dan sekitarnya untuk berlibur atau berakhir pekan. Pada umumnya angkutan udara di Jawa Barat masih kurang berkembang dibandingkan dengan Provinsi-Provinsi lain di Indonesia.

Walaupun perhubungan udara prasarananya tidak sebaik Bandara Soekarno Hatta, namun untuk melayani jalur penerbangan antar daerah sudah cukup memadai. Namun sejak dibukanya jalan tol yang menghubungkan langsung DKI Jakarta dan Kota Bandung, angkutan udara kurang diminati. Hal ini disebabkan waktu tempuh angkutan darat menggunakan tol yang relatif lebih singkat dan harga yang lebih terjangkau.

Jumlah penumpang domestik yang berangkat melalui Bandara Husein Sastranegara, dari bulan Januari sampai dengan Desember 2017 tercatat sebanyak 1.778.290 orang dan yang datang sebanyak 1.747.402 orang.

Banyaknya bagasi yang dibongkar di Bandara Husein Sastranegara Bandung 4.894.430 kg sementara bagasi yang dimuat 6.820.786 kg

## Air Transportation

*In general, domestic and foreign tourists are very attracted to see the natural view of Jawa Barat. Jawa Barat has become an alternative for tourist object for DKI Jakarta population and surrounding area. Overall, air transportation in Jawa Barat did not show significant improvement compared to other provinces in Indonesia.*

*Even though the quality of airport in Jawa Barat is not the same as quality of Sukarno Hatta Airport, but the airports in Jawa Barat is able to serve domestic flights well. Since the toll road connecting Jakarta city and Bandung city, air transportation has become less popular. The traveling time for road transportation is relatively quicker and the ticket price is significantly cheaper.*

*Number of domestic passengers departed from Husein Sastranegara Airport, since January until December 2017 was 1,778,290 persons, and number of passengers arrived was 1,747,402 persons.*

*Number of unloaded baggage in Husein Sastranegara Airport 4,894,430 kgs, while the number of loaded cargo was 6,820,786 kgs.*

## 9.1 TRANSPORTASI/TRANSPORTATION

**Tabel 9.1.1 Panjang Jalan Menurut Kabupaten/Kota dan Pemerintahan yang Berwenang Mengelolanya di Provinsi Jawa Barat (km), 2017**  
**Length of Roads by Regency/City and Level of Government Authority in Jawa Barat Province (km), 2017**

Kabupaten/Kota Regency/City	Pemerintah Yang Berwenang Mengelola Level of Government Authority			Jumlah Total
	Negara State	Provinsi Province	Kabupaten/Kota Regency/City	
(1)	(2)	(3)	(4)	(5)
<b>Kabupaten/Regency</b>				
01. Bogor	122,11	132,81	1 748,92	2 003,84
02. Sukabumi	217,28	313,92	1 184,85	1 716,05
03. Cianjur	212,44	186,40	1 301,50	1 700,34
04. Bandung	105,68	127,53	1 155,35	1 388,56
05. Garut	90,09	286,03	828,76	1 204,88
06. Tasikmalaya	80,65	123,65	1 303,32	1 507,62
07. Ciamis	87,94	28,63	848,30	964,87
08. Kuningan	38,53	86,32	819,45	944,30
09. Cirebon	97,54	72,37	647,56	817,47
10. Majalengka	39,50	125,83	718,32	883,65
11. Sumedang	60,62	115,80	796,06	972,48
12. Indramayu	110,60	157,49	817,16	1 085,25
13. Subang	43,72	168,18	1 032,63	1 244,53
14. Purwakarta	41,87	58,81	728,92	829,60
15. Karawang	51,79	91,53	1 582,80	1 726,12
16. Bekasi	28,95	31,53	941,00	1 001,48
17. Bandung Barat	61,95	73,17	553,65	688,77
18. Pangandaran	76,07	8,89		84,96
<b>Kota/City</b>				
19. Bogor	42,29	11,16	757,39	810,84
20. Sukabumi	11,48	33,55	185,16	230,19
21. Bandung	45,63	38,45	1 167,72	1 251,80
22. Cirebon	8,29	6,54	155,10	169,93
23. Bekasi	13,72	21,96	1 324,56	1 360,24
24. Depok	32,37	11,73	547,64	591,74
25. Cimahi	4,45	9,36	105,19	119,00
26. Tasikmalaya	10,01	29,97	395,66	435,64
27. Banjar	53,64	8,97	236,32	298,93
<b>Jawa Barat</b>	<b>1 789,21</b>	<b>2 360,58</b>	<b>21 883,29</b>	<b>26 033,08</b>

Sumber: Dinas Bina Marga dan Penataan Ruang Provinsi Jawa Barat

Source : Department of Highways and Spatial Planning of Jawa Barat Province

**Tabel 9.1.2 Panjang Jalan Menurut Kabupaten/Kota dan Jenis Permukaan Jalan di Provinsi Jawa Barat (km), 2017**  
**Table Length of Roads by Regency/City and Type of Road Surface in Jawa Barat Province (km), 2017**

Kabupaten/Kota Regency/City	Jenis Permukaan Jalan/Type of Road Surface			Jumlah Total
	Aspal Pavement	Tidak Diaspal Not Paved	Lainnya Other	
(1)	(2)	(3)	(4)	(5)
<b>Kabupaten/Regency</b>				
01. Bogor	1 708,05	19,06	21,80	1 748,92
02. Sukabumi	1 086,55	1,40	96,90	1 184,85
03. Cianjur	1 103,03	79,25	119,22	1 301,50
04. Bandung	856,44	53,45	245,45	1 155,34
05. Garut	677,36	140,50	10,90	828,76
06. Tasikmalaya	1 303,32	-	-	1 303,32
07. Ciamis	848,30	-	-	848,30
08. Kuningan	801,85	-	17,60	819,45
09. Cirebon	647,56	-	-	647,56
10. Majalengka	718,32	-	-	718,32
11. Sumedang	796,06	-	-	796,06
12. Indramayu	565,93	231,98	19,25	817,16
13. Subang	722,87	-	309,76	1 032,63
14. Purwakarta	590,36	58,95	79,61	728,92
15. Karawang	861,73	721,07	-	1 582,80
16. Bekasi	856,00	85,00	-	941,00
17. Bandung Barat	526,70	23,35	3,60	553,65
18. Pangandaran	-	-	-	-
<b>Kota/City</b>				
19. Bogor	686,91	54,60	15,88	757,39
20. Sukabumi	185,16	-	-	185,16
21. Bandung	1 129,45	38,27	-	1 167,72
22. Cirebon	155,10	-	-	155,10
23. Bekasi	1 324,56	-	-	1 324,56
24. Depok	167,15	0,91	379,58	547,64
25. Cimahi	105,19	-	-	105,19
26. Tasikmalaya	395,66	-	-	395,66
27. Banjar	230,14	3,55	2,63	236,32
<b>Jawa Barat</b>	<b>19 049,75</b>	<b>1 511,34</b>	<b>1 322,19</b>	<b>21 883,28</b>

Sumber: Diolah dari Survei Panjang Jalan Kabupaten/Kota  
 Source: Processed from District / City Long Road Survey



**Tabel 9.1.3 Panjang Jalan Menurut Kabupaten/Kota dan Kondisi Jalan di Provinsi Jawa Barat (km), 2017**  
**Length of Roads by Regency/City and Road Condition in Jawa Barat Province (km), 2017**

Kabupaten/Kota Regency/City	Kondisi Jalan/Road Condition			
	Baik Good	Sedang Moderate	Rusak Damaged	Rusak Berat Severely Damaged
(1)	(2)	(3)	(4)	(5)
<b>Kabupaten/Regency</b>				
01. Bogor	1 210,35	274,04	132,13	132,40
02. Sukabumi	220,40	355,15	239,20	370,10
03. Cianjur	196,08	266,68	423,15	415,60
04. Bandung	734,22	250,36	140,50	30,27
05. Garut	243,96	196,06	286,74	102,00
06. Tasikmalaya	568,85	294,95	187,33	252,19
07. Ciamis	400,14	166,42	115,69	166,05
08. Kuningan	518,45	192,55	67,97	40,47
09. Cirebon	120,95	115,22	221,88	189,51
10. Majalengka	652,98	20,41	17,32	27,61
11. Sumedang	374,79	205,65	156,33	59,29
12. Indramayu	566,56	133,15	106,80	10,65
13. Subang	599,25	433,38	-	-
14. Purwakarta	491,87	143,22	60,19	33,65
15. Karawang	903,98	509,70	169,12	-
16. Bekasi	856,60	33,30	25,90	25,20
17. Bandung Barat	276,32	76,55	73,25	127,53
18. Pangandaran	-	-	-	-
<b>Kota/City</b>	1 210,35	274,04	132,13	132,40
19. Bogor	358,98	308,97	67,81	21,63
20. Sukabumi	129,25	48,29	3,91	3,71
21. Bandung	900,39	173,16	94,17	-
22. Cirebon	131,27	13,04	2,18	8,61
23. Bekasi	1 125,88	-	198,68	-
24. Depok	490,19	34,27	16,62	6,55
25. Cimahi	52,89	44,81	7,49	-
26. Tasikmalaya	232,10	163,56	-	-
27. Banjar	198,22	16,32	15,67	6,11
<b>Jawa Barat</b>	<b>12 554,91</b>	<b>4 469,21</b>	<b>2 830,03</b>	<b>2 029,13</b>

Sumber: Diolah dari Survei Panjang Jalan Kabupaten/Kota  
 Source: Processed from District / City Long Road Survey



**Tabel 9.1.4 Panjang Jalan Kabupaten/Kota Menurut Kelas di Provinsi Jawa Barat (Km), 2016-2017**  
**Length of Road by Class in Jawa Barat Province (Km), 2016-2017**

Kabupaten/Kota Regency/City	Kelas Jalan/Road Class							
	I		II		III		III A	
	2016	2017	2016	2017	2016	2017	2016	2017
(1)	(2)	(3)	(4)	(5)	(6)	(7)	(8)	(9)
<b>Kabupaten/Regency</b>								
01. Bogor	-	-	-	-	1 704,55	1 704,55	-	-
02. Sukabumi	-	-	-	-	-	-	-	-
03. Cianjur	-	-	-	-	-	-	-	-
04. Bandung	-	-	28,63	28,63	82,06	82,06	252,65	252,65
05. Garut	-	-	-	-	-	-	619,99	619,99
06. Tasikmalaya	-	-	-	-	-	-	-	-
07. Ciamis	-	-	-	-	848,30	848,30	-	-
08. Kuningan	-	-	-	-	819,45	819,45	-	-
09. Cirebon	-	-	-	-	647,56	647,56	-	-
10. Majalengka	-	-	-	-	-	-	-	-
11. Sumedang	-	-	-	-	796,06	796,06	-	-
12. Indramayu	-	-	-	-	-	-	-	-
13. Subang	-	-	-	-	-	-	-	-
14. Purwakarta	-	-	-	-	728,92	728,92	-	-
15. Karawang	-	-	-	-	-	-	-	-
16. Bekasi	-	-	-	-	941,17	941,00	-	-
17. Bandung Barat	-	-	-	-	553,65	553,65	-	-
18. Pangandaran	-	-	-	-	-	-	-	-
<b>Kota/City</b>								
19. Bogor	-	-	-	-	-	-	-	-
20. Sukabumi	-	-	-	-	115,74	115,74	-	-
21. Bandung	-	-	-	-	1 236,48	1 167,72	-	-
22. Cirebon	-	-	-	-	142,93	155,10	-	-
23. Bekasi	-	-	-	-	1 324,56	1 324,56	-	-
24. Depok	-	-	-	-	-	-	78,62	78,62
25. Cimahi	-	-	8,70	8,70	96,49	96,49	-	-
26. Tasikmalaya	395,66	395,66	-	-	-	-	-	-
27. Banjar	-	-	-	-	-	-	39,27	-
<b>Jawa Barat</b>	<b>395,66</b>	<b>395,66</b>	<b>37,33</b>	<b>37,33</b>	<b>10 037,93</b>	<b>9 981,17</b>	<b>1 701,39</b>	<b>1 468,64</b>

Lanjutan Tabel/*Continued Table 9.14*

Kabupaten/Kota Regency/City	III B		III C		Tidak dirinci/ Unclassified		Jumlah/ Total	
	2016	2017	2016	2017	2016	2017	2016	2017
(1)	(10)	(11)	(12)	(13)	(14)	(15)	(16)	(17)
<b>Kabupaten/Regency</b>								
01. Bogor	-	-	-	-	44,36	44,36	1 748,92	1 748,92
02. Sukabumi	-	-	1 184,85	1 184,85	-	-	1 184,85	1 184,85
03. Cianjur	-	-	1 301,50	1 301,50	-	-	1 301,50	1 301,50
04. Bandung	753,90	753,90	38,10	38,10	-	-	1 155,35	1 155,35
05. Garut	208,77	208,77	-	-	-	-	828,76	828,76
06. Tasikmalaya	-	-	1 303,32	1 303,32	-	-	1 303,32	1 303,32
07. Ciamis	-	-	-	-	-	-	848,30	848,30
08. Kuningan	-	-	-	-	-	-	819,45	819,45
09. Cirebon	-	-	-	-	-	-	647,56	647,56
10. Majalengka	-	-	-	-	718,32	718,32	718,32	718,32
11. Sumedang	-	-	-	-	-	-	796,06	796,06
12. Indramayu	-	-	-	-	817,16	817,16	817,16	817,16
13. Subang	1 032,63	1 032,63	-	-	-	-	1 032,63	1 032,63
14. Purwakarta	-	-	-	-	-	-	728,92	728,92
15. Karawang	-	-	-	-	1 582,80	1 582,80	1 582,80	1 582,80
16. Bekasi	-	-	-	-	-	-	941,17	941,00
17. Bandung Barat	-	-	-	-	-	-	553,65	553,65
<b>Kota/City</b>								
18. Bogor	-	-	-	-	719,39	757,39	719,39	757,39
19. Sukabumi	-	-	-	-	69,42	69,42	185,16	185,16
20. Bandung	-	-	-	-	-	-	1 236,48	1 167,72
21. Cirebon	-	-	-	-	-	-	142,93	155,10
22. Bekasi	-	-	-	-	-	-	1 324,56	1 324,56
23. Depok	397,53	-	-	-	-	547,64	476,15	547,64
24. Cimahi	-	-	-	-	-	-	105,19	105,19
25. Tasikmalaya	-	-	-	-	-	-	395,66	395,66
26. Banjar	-	-	236,32	236,32	-	-	236,32	236,32
<b>Jawa Barat</b>	<b>2 392,83</b>	<b>1 995,30</b>	<b>4 064,09</b>	<b>4 064,09</b>	<b>3 951,44</b>	<b>4 537,09</b>	<b>21 830,55</b>	<b>21 883,28</b>

Sumber: Badan Pusat Statistik Provinsi Jawa Barat

Source: BPS-Statistics of Jawa Barat

## 9.2 KOMUNIKASI/COMMUNICATION

**Tabel 9.2.1 Jumlah Kantor Pos Pembantu Menurut Kabupaten/Kota di Provinsi Jawa Barat, 2014 -2017**  
**Number of Auxiliary Post Office by Regency/City in Jawa Barat Province, 2014-2017**

Kabupaten/Kota Regency/City	2014	2015	2016	2017
(1)	(2)	(3)	(4)	(5)
<b>Kabupaten/Regency</b>				
01. Bogor <sup>(*)</sup>	-	-	-	-
02. Sukabumi	20	21	20	21
03. Cianjur	15	15	15	15
04. Bandung	7	7	7	7
05. Garut	22	22	22	22
06. Tasikmalaya	23	23	23	23
07. Ciamis	10	10	10	10
08. Kuningan	16	16	16	16
09. Cirebon	27	27	27	27
10. Majalengka	16	16	16	16
11. Sumedang	15	15	15	15
12. Indramayu	16	16	16	16
13. Subang	18	18	18	18
14. Purwakarta	14	14	14	14
15. Karawang	18	18	18	18
16. Bekasi	7	7	7	7
17. Bandung Barat	14	14	14	14
18. Pangandaran	1	1	1	1
<b>Kota/City</b>				
19. Bogor <sup>(*)</sup>	-	-	-	-
20. Sukabumi	2	2	2	2
21. Bandung	60	60	60	60
22. Cirebon	8	8	8	8
23. Bekasi <sup>(*)</sup>	-	-	-	-
24. Depok <sup>(*)</sup>	-	-	-	-
25. Cimahi	6	6	6	6
26. Tasikmalaya	1	1	1	1
27. Banjar	16	16	16	16

<sup>(\*)</sup>Data Tidak Tersedia

Sumber: PT. Pos Indonesia Kantor Wilayah Usaha Pos V Jawa Barat

Source: Indonesian Post Company Regional Office Post and Clearing V Jawa Barat





**Tabel 9.2.2 Jumlah Surat yang Dikirim Lewat Pos Dalam Negeri dan Luar Negeri di Provinsi Jawa Barat, 2016-2017**  
**Number of Domestic and International Mails Sent Out Via Post Office by Mailing Type in Jawa Barat Province, 2016-2017**

Kantor Pos/ Post Office	Kilat/Express (2016)		Kilat/Express (2017)	
	Khusus/ Special	Express/ Express	Khusus/ Special	Express/ Express
(1)	(2)	(3)	(4)	(5)
<b>Kabupaten/Regency</b>				
01. Bandung	1 663 506	241 177	1 829 857	265 295
02. Cimahi	38 789	13 426	42 668	14 769
03. Ujung Berung	220 150	107 437	242 165	118 181
04. Soreang	127 388	49 989	140 127	54 988
05. Purwakarta	107 131	31 748	117 844	34 923
06. Subang	39 461	35 900	43 407	39 490
07. Karawang	262 566	113 923	288 823	125 315
08. Sukabumi	85 743	36 340	94 317	39 974
09. Cianjur	67 846	47 304	74 631	52 034
10. Garut	65 643	34 558	72 207	38 014
11. Cirebon	180 938	68 100	199 032	74 910
12. Indramayu	75 473	31 009	83 020	34 110
13. Sumedang	63 318	29 910	69 650	32 901
14. Majalengka	44 327	23 983	48 760	26 381
15. Kuningan	47 152	22 346	51 867	24 581
16. Tasikmalaya	84 930	47 772	93 423	52 549
17. Ciamis	39 210	15 940	43 131	17 534
18. Banjar	26 676	22 353	29 344	24 588
<b>Jawa Barat</b>	<b>3 240 247</b>	<b>973 215</b>	<b>3 564 273</b>	<b>1 070 537</b>

Sumber: PT. Pos Indonesia Kantor Wilayah Usaha Pos V Jawa Barat

Source: Indonesian Post Company Regional Office Post and Clearing V Jawa Barat



**Tabel 9.2.3 Jumlah Pos Paket yang Dikirim dan Diterima Menurut Pengiriman Dalam dan Luar Negeri di Provinsi Jawa Barat, 2017**

*Number of Parcel Post Mailed and Received by Kind in Jawa Barat Province, 2017*

Kantor Pos/ Post Office	Biasa/Ordinary		Kilat/Express		Luar Negeri/
	Pengiriman/ Posted	Penerimaan/ Received	Pengiriman/ Posted	Penerimaan/ Received	Pengiriman/ Posted
(1)	(2)	(3)	(4)	(5)	(6)
<b>Kabupaten/Regency</b>					
01. Bandung	179 887	18 487	70 248	23 731	20 263
02. Cimahi	7 968	805	2 652	594	351
03. Ujungberung	29 873	4 744	17 778	4 562	2 027
04. Soreang	35 493	2 680	8 804	1 781	1 417
05. Purwakarta	23 223	3 533	3 331	1 979	655
06. Subang	3 534	5 094	4 693	2 593	2 188
07. Karawang	43 459	8 018	6 205	6 195	1 932
08. Sukabumi	10 398	7 499	4 608	5 673	2 008
09. Cianjur	6 314	5 077	5 754	3 164	806
10. Garut	6 207	5 056	6 227	4 601	1 805
11. Cirebon	16 889	7 819	9 779	6 742	3 336
12. Indramayu	5 239	7 666	4 377	2 955	4 627
13. Sumedang	9 193	3 861	4 014	2 855	443
14. Majalengka	3 834	3 695	3 077	3 233	1 057
15. Kuningan	2 564	3 743	2 063	1 846	248
16. Tasikmalaya	14 992	5 128	7 092	4 580	1 207
17. Ciamis	4 114	2 430	1 938	1 453	582
18. Banjar	4 190	4 023	2 077	3 109	391
<b>Jawa Barat</b>	<b>407 371</b>	<b>99 358</b>	<b>164 717</b>	<b>81 646</b>	<b>45 343</b>

Sumber: PT. Pos Indonesia Kantor Wilayah Usaha Pos V Jawa Barat

Source: Indonesian Post Company Regional Office Post and Clearing V Jawa Barat



**Tabel 9.2.4** Jumlah dan Nilai Western Union yang Dikirim dan Diterima di Provinsi Jawa Barat, 2017  
**Table** *Number and Value of International Money Orders Posted and Received in Jawa Barat Province, 2017*

Kabupaten/Kota <i>Regency/city</i>	Pengiriman / <i>Posted</i>		Penerimaan/ <i>Received</i>	
	Banyaknya <i>Number</i> (Lembar/ <i>Piece</i> )	Nilai <i>Value</i> (Rupiah)	Banyaknya <i>Number</i> (Lembar/ <i>Piece</i> )	Nilai <i>Value</i> (Rupiah)
(1)	(2)	(3)	(4)	(5)
01. Bandung	1 947	10 723 891 279	2 108	8 467 920 672
02. Cimahi	549	2 748 781 601	4 047	17 329 512 000
03. Ujungberung	629	4 250 761 795	1 626	6 041 214 500
04. Soreang	545	3 040 117 840	1 787	6 668 251 300
05. Purwakarta	196	858 058 462	4 158	17 910 662 300
06. Subang	358	2 120 957 735	4 299	17 202 078 465
07. Karawang	647	3 630 680 904	6 219	35 344 147 300
08. Sukabumi	424	1 768 960 497	12 503	50 051 029 600
09. Cianjur	408	2 624 683 229	15 435	69 041 264 900
10. Garut	99	632 508 189	2 371	10 127 016 600
11. Cirebon	700	419 214 712	8 792	38 437 440 400
12. Indramayu	544	3 052 076 423	10 399	48 701 552 500
13. Sumedang	113	673 256 456	842	2 999 164 001
14. Majalengka	170	854 899 629	5 268	22 399 783 500
15. Kuningan	99	692 150 725	859	3 840 784 100
16. Tasikmalaya	261	1 764 249 480	1 266	5 284 573 500
17. Ciamis	39	259 697 971	429	1 659 286 100
18. Banjar	153	971 550 013	1 131	4 404 389 600
<b>Jumlah/Total</b>	<b>7 881</b>	<b>41 086 496 940</b>	<b>83 539</b>	<b>365 910 071 338</b>

Sumber: PT. Pos Indonesia Kantor Wilayah Usaha Pos V Jawa Barat

Source: Indonesian Post Company Regional Office Post and Clearing V Jawa Barat

**Tabel 9.2.5 Nilai Uang Wesel Pos Dalam Negeri yang Dikirim dan Diterima Menurut Jenis di Provinsi Jawa Barat, 2017**  
**Table**  
**Number of Domestic Money Orders Mailed and Received by Kind of Money Order in Jawa Barat Province, 2017**

Kantor Pos/ Post Office	Uang Wesel Pos Prima/ Ordinary Money Order (Rp)		Uang Wesel Pos Instan/ Express and Special Express (Rp)	
	Pengiriman/ Posted	Penerimaan/ Received	Pengiriman/ Posted	Penerimaan/ Received
(1)	(2)	(3)	(4)	(5)
<b>Kabupaten/Regency</b>				
01. Bandung	3 806 170 643	66 831 500	72 398 672 831	1 494 883 263
02. Cimahi	1 928 132 000	15 539 605	34 524 820 483	2 644 687 849
03. Ujungberung	1 099 220 700	4 770 000	22 017 423 360	1 331 253 791
04. Soreang	2 856 054 727	21 764 437	88 547 803 476	1 812 926 609
05. Purwakarta	1 099 170 120	17 919 100	18 255 014 250	1 748 984 501
06. Subang	879 507 250	24 849 700	23 888 832 940	2 981 349 172
07. Karawang	2 388 655 000	27 387 277	57 671 705 050	3 150 932 082
08. Sukabumi	1 166 612 000	66 985 000	26 202 370 400	5 572 455 160
09. Cianjur	1 353 253 000	21 138 700	27 327 218 707	7 314 312 697
10. Garut	562 301 000	19 224 450	20 478 490 258	7 209 138 049
11. Cirebon	1 819 194 500	78 284 750	28 577 612 011	7 471 950 069
12. Indramayu	1 095 669 160	25 806 600	23 294 873 638	6 308 465 913
13. Sumedang	586 599 100	22 980 865	12 356 822 290	2 506 934 050
14. Majalengka	443 197 000	36 339 000	20 400 604 890	7 390 913 562
15. Kuningan	499 766 000	49 575 845	9 138 733 000	4 375 932 805
16. Tasikmalaya	906 185 348	51 088 900	14 512 274 450	3 998 122 073
17. Ciamis	326 006 000	48 895 029	4 812 819 948	1 160 850 700
18. Banjar	411 349 682	18 732 000	9972 002 660	2 688 856 381
<b>Jawa Barat</b>	<b>23 227 043 230</b>	<b>618 112 758</b>	<b>514 378 094 642</b>	<b>71 162 948 726</b>

Sumber: PT. Pos Indonesia Kantor Wilayah Usaha Pos V Jawa Barat  
 Source: Indonesian Post Company Regional Office Post and Clearing V Jawa Barat



**Tabel 9.2.6** Jumlah Wesel Pos Dalam Negeri yang Dikirim dan Diterima Menurut Jenis di Provinsi Jawa Barat, 2017  
**Table** *Number of Domestic Money Orders Mailed and Received by Kind of Money Order in Jawa Barat Province, 2017*

Kantor Pos/ Post Office	Wesel Pos Prima/ Ordinary Order		Wesel Pos Instan/ Express and Special Express	
	Pengiriman/ Posted	Penerimaan/ Received	Pengiriman/ Posted	Penerimaan/ Received
(1)	(2)	(3)	(4)	(5)
<b>Kabupaten/Regency</b>				
01. Bandung	7 093	288	86 624	1 531
02. Cimahi	2 761	104	38 788	2 574
03. Ujungberung	1 398	9	26 622	1 448
04. Soreang	5 411	109	83 281	2 101
05. Purwakarta	2 324	76	19 266	1 371
06. Subang	1 860	104	24 593	2 888
07. Karawang	1 851	125	58 102	2 865
08. Sukabumi	2 261	137	26 407	5 445
09. Cianjur	1 965	91	24 698	6 310
10. Garut	1 185	103	17 604	7 432
11. Cirebon	3 609	273	28 236	7 837
12. Indramayu	2 063	105	21 128	4 859
13. Sumedang	2 205	109	13 806	2 938
14. Majalengka	1 346	195	17 245	6 678
15. Kuningan	1 851	131	10 262	4 816
16. Tasikmalaya	1 929	192	12 986	4 440
17. Ciamis	1 669	159	4 438	1 469
18. Banjar	982	56	8 960	2 768
<b>Jawa Barat</b>	<b>43 763</b>	<b>2 366</b>	<b>523 046</b>	<b>69 770</b>

Sumber: PT. Pos Indonesia Kantor Wilayah Usaha Pos V Jawa Barat

Source: Indonesian Post Company Regional Office Post and Clearing V Jawa Barat



**Tabel 9.2.7 Jumlah Transaksi dan Nilai Tabungan Pada Bank Tabungan Negara Melalui Kantor Pos di Provinsi Jawa Barat, 2017**  
**Number of Transactions and Value of Savings BTN Via Post Office in Jawa Barat Province, 2017**

Kantor Pos/ Post Office	Tabungan/Saving		Pembayaran Kembali/Repayment	
	Transaksi/ Transaction	Nilai Rp/ Value(000) Rp	Transaksi/ Transaction	Nilai Rp/ Value(000) Rp
(1)	(2)	(3)	(4)	(5)
<b>Kabupaten/Regency</b>				
01. Bandung	32 548	56 180 097	14 715	35 041 452
02. Cimahi	28 807	70 792 140	16 722	54 647 195
03. Ujungberung	15 065	19 948 480	5 080	12 933 391
04. Soreang	20 453	45 203 275	21 981	31 225 237
05. Purwakarta	13 642	37 567 296	3 970	14 731 884
06. Subang	20 076	73 128 757	10 789	22 610 615
07. Karawang	64 310	99 726 733	13 684	31 457 110
08. Sukabumi	28 872	75 505 894	15 861	139 852 153
09. Cianjur	20 606	46 817 475	7 767	24 119 843
10. Garut	23 632	77 101 375	8 881	31 604 520
11. Cirebon	47 614	62 200 265	15 726	33 584 259
12. Indramayu	17 978	74 852 906	7 881	36 073 620
13. Sumedang	8 632	21 236 443	5 737	15 983 597
14. Majalengka	28 176	62 415 711	14 413	41 608 401
15. Kuningan	14 453	27 833 697	8 739	25 586 784
16. Tasikmalaya	29 072	46 022 089	8 219	20 976 335
17. Ciamis	14 674	35 334 839	7 436	30 797 129
18. Banjar	13 810	26 108 998	7 161	18 235 459
<b>Jawa Barat</b>	<b>442 420</b>	<b>957 976 470</b>	<b>194 762</b>	<b>621 068 984</b>

Sumber: PT. Pos Indonesia Kantor Wilayah Usaha Pos V Jawa Barat  
 Source: Indonesian Post Company Regional Office Post and Clearing V Jawa Barat

**Tabel 9.2.8 Jumlah Transaksi dan Nilai Layanan Pos Pay Pada Kantor Pos di Provinsi Jawa Barat, 2017**  
**Number of Transactions and Value of Pos Pay Services at Post Office in Jawa Barat Province, 2017**

Kantor Pos/ Post Office	Penerimaan/Received (2016)		Penerimaan/Received (2017)	
	Transaksi/ Transaction	Nilai Rp/ Value (000) Rp	Transaksi/ Transaction	Nilai Rp/ Value (000)Rp
(1)	(2)	(3)	(4)	(5)
<b>Kabupaten/Regency</b>				
01. Bandung	2 611 509	2 304 830 610 754	1 965 014	1 598 562 078
02. Cimahi	655 320	550 041 770 621	563 504	482 546 467
03. Ujungberung	117 368	140 182 080 318	423 726	430 894 488
04. Soreang	453 501	347 770 160 449	380 915	299 137 485
05. Purwakarta	381 230	335 112 989 982	325 020	293 282 428
06. Subang	550 274	439 737 849 787	511 288	384 548 672
07. Karawang	735 486	855 551 729 547	589 754	692 851 084
08. Sukabumi	542 840	430 026 470 102	507 625	368 124 139
09. Cianjur	461 805	354 666 941 431	417 979	317 753 058
10. Garut	584 690	340 078 516 247	555 936	319 064 542
11. Cirebon	1 247 434	835 321 410 387	1 101 457	715 527 457
12. Indramayu	541 165	398 010 997 756	517 203	386 031 781
13. Sumedang	441 964	234 542 829 703	429 425	215 308 412
14. Majalengka	477 222	320 156 634 168	474 516	305 833 880
15. Kuningan	629 699	303 257 318 461	659 466	305 341 174
16. Tasikmalaya	896 473	497 880 772 163	866 458	466 538 162
17. Ciamis	391 014	183 152 749 399	383 191	169 046 831
18. Banjar	378 457	216 698 811 738	367 811	197 645 382
<b>Jawa Barat</b>	<b>12 097 451</b>	<b>9 087 020 643 013</b>	<b>11 040 288</b>	<b>7 948 037 520</b>

Sumber: PT. Pos Indonesia Kantor Wilayah Usaha Pos V Jawa Barat

Source: Indonesian Post Company Regional Office Post and Clearing V Jawa Barat

**Tabel 9.2.9** **Lalu Lintas Penumpang Kereta Api di Wilayah Jawa Barat, 2017**  
**Table** **Traffics of Train Passengers in Jawa Barat Province, 2017**

<b>Bulan/ Month</b>	<b>Penumpang Diangkut (Pnp)/ Departing Passenger (orang/ people)*</b>	<b>Penumpang per Km/ Pass-Km (000 orang/people)</b>
(1)	(2)	(3)
01. Januari/January	1 437 739	149 784
02. Februari/February	1 177 636	117 961
03. Maret/March	1 350 646	133 440
04. April/April	1 416 564	143 407
05. Mei/May	1 540 561	148 416
06. Juni/June	1 593 534	148 461
07. Juli/July	1 656 150	181 721
08. Agustus/August	1 402 377	154 974
09. September/September	1 428 188	159 621
10. Oktober/October	1 480 138	156 505
11. Nopember/November	1 442 926	151 990
12. Desember/December	1 832 479	192 511
<b>Jumlah/Total</b>	<b>17 758 938</b>	<b>1 838 791</b>

Sumber: PT Kereta Api Indonesia  
 Source: Indonesian Railways  
 Catatan: \*) Daop II dan Daop III





**Tabel 9.2.10** Lalu Lintas Barang Angkutan Kereta Api di Wilayah Jawa Barat, 2017  
**Table** Traffics of Train Freight in Jawa Barat Province, 2017

Bulan/ Month	Barang Diangkut/ Delivered Things (Ton/Tons)*	Jarak-Berat/ Ton/Km
(1)	(2)	(3)
01. Januari/January	3 042 824	1 048 511 138
02. Februari/February	2 693 391	946 045 797
03. Maret/March	3 271 719	1 116 067 195
04. April/April	3 184 153	1 062 760 356
05. Mei/May	3 368 148	1 139 053 976
06. Juni/June	2 980 454	981 434 726
07. Juli/July	3 509 982	1 160 079 186
08. Agustus/August	3 695 913	1 212 929 560
09. September/September	3 505 775	1 143 078 857
10. Oktober/October	3 729 345	1 232 306 536
11. Nopember/November	3 543 623	1 185 707 807
12. Desember/December	3 535 385	1 168 495 536
<b>Jumlah/Total</b>	<b>40 060 712</b>	<b>13 396 470 671</b>

Sumber: PT Kereta Api Indonesia

Source: Indonesian Railways

Catatan: \*) Daop II dan Daop III

**Tabel 9.2.11 Jumlah Kendaraan Bermotor Umum dan Bukan Umum Untuk BPKB Menurut Cabang Pelayanan di Provinsi Jawa Barat, 2017**  
**Number of Public and Non Public Motor Vehicles for BPKB by Branch Service in Jawa Barat Province, 2017**

Unit Pelayanan Pendapatan/ Unit Services of Revenues	Sedan/Jip/Mini Bus Pasenger Cars/of a Kinds	
	Bukan Umum/ Non Public	Umum/ Public
(1)	(2)	(3)
Kab. Bogor (Cibinong)	135 615	10 129
Kota Bogor	83 470	5 133
Kota Sukabumi	16 118	2 351
Kab. Sukabumi I Cbdk	20 836	3 155
Kab. Sukabumi li P.Ratu	7 119	605
Kab. Cianjur	25 922	4 155
Kab. Karawang	65 079	2 177
Kab. Purwakarta	22 100	1 765
Kab. Subang	19 102	924
Kota Cirebon	29 419	1 176
Kab. Cirebon I Sbr	31 201	1 341
Kab. Cirebon li Cldg	8 986	266
Kab. Indramayu I	19 202	482
Kab. Indramayu li Hrgls	5 832	62
Kab. Kuningan	20 772	961
Kab. Majalengka	17 699	915
Kota Bandung I Pjrn	122 741	2 019
Kota Bandung li Kwlyn	144 781	3 613
Kota Bandung lii Soeta	125 228	1 480
Kab. Bandung Barat Pdlg	54 892	2 607
Kab. Bandung I Rc.Ekek	44 454	2 274
Kab. Bandung li Soreang	49 240	3 525
Kab. Sumedang	17 165	1 942
Kab. Garut	22 575	1 816
Kota Tasikmalaya	23 457	1 282
Kab. Tasikmalaya	14 517	1 030
Kab. Ciamis I	16 582	895
Kab. Ciamis li Pgdrn	4 183	95
Kota Cimahi	43 137	1 857
Kota Banjar	4 157	254
Kota Depok I	115 589	5 078
Kota Depok li Cinere	60 387	4 048
Kota Bekasi	290 787	11 519
Kab. Bekasi Ckrng	179 016	2 814
<b>Jawa Barat</b>	<b>1861 360</b>	<b>83 745</b>

Lanjutan Tabel/*Continued Table* 9.2.11

Unit Pelayanan Pendapatan <i>Unit Services of Revenues</i>	Bus/sejenisnya <i>Buses/ of a Kinds</i>		Truck/Pick Up <i>Trucks/Picks Up</i>		Alat-Alat Berat <i>Heavy Equipments</i>	
	Bukan Umum/ <i>Non Public</i>	Umum/ <i>Public</i>	Bukan Umum/ <i>Non Public</i>	Umum/ <i>Public</i>	Bukan Umum/ <i>Non Public</i>	Umum/ <i>Public</i>
(1)	(8)	(9)	(10)	(11)	(12)	(13)
Kab. Bogor (Cibinong)	632	359	40 532	4 125	2	0
Kota Bogor	385	433	13 190	326	2	0
Kota Sukabumi	99	626	5 612	287	0	0
Kab. Sukabumi I Cbdk	67	149	13 376	396	0	0
Kab. Sukabumi li P.Ratu	69	147	7 384	52	0	0
Kab. Cianjur	115	503	18 166	956	0	0
Kab. Karawang	475	986	25 740	3 641	1	0
Kab. Purwakarta	276	188	9 015	1 209	0	0
Kab. Subang	79	403	11 238	1 268	0	0
Kota Cirebon	233	169	10 353	4 449	1	5
Kab. Cirebon I Sbr	157	826	14 783	1 932	4	0
Kab. Cirebon li Cldg	49	285	5 057	954	0	0
Kab. Indramayu I	166	476	10 406	1 470	1	0
Kab. Indramayu li Hrgls	41	134	4 651	562	0	0
Kab. Kuningan	182	728	7 352	1 518	0	0
Kab. Majalengka	110	818	10 859	2 247	0	0
Kota Bandung I Pjrn	1 026	1 003	29 369	2 507	0	0
Kota Bandung li Kwlyn	1 451	1 667	23 792	865	7	0
Kota Bandung lii Soeta	529	1 072	18 652	913	0	0
Kab. Bandung Barat Pdlg	288	231	21 334	1 137	4	0
Kab. Bandung I Rc.Ekek	193	159	15 658	1 242	0	0
Kab. Bandung li Soreang	274	388	18 273	1 864	0	0
Kab. Sumedang	101	349	8 204	949	0	0
Kab. Garut	127	806	14 188	1 886	2	0
Kota Tasikmalaya	158	1 196	9 066	2 846	0	5
Kab. Tasikmalaya	104	575	9 364	1 620	0	0
Kab. Ciamis I	99	992	9 502	1 907	0	0
Kab. Ciamis li Pgdrn	16	40	3 586	729	0	0
Kota Cimahi	221	55	7 463	165	0	0
Kota Banjar	41	8	2 259	409	0	0
Kota Depok I	348	178	13 268	280	7	0
Kota Depok li Cinere	185	137	7 009	77	3	0
Kota Bekasi	914	2 195	40 497	7 378	5	0
Kab. Bekasi Ckrg	767	2 483	44 597	7 195	14	0
<b>Jawa Barat</b>	<b>9 977</b>	<b>20 764</b>	<b>503 795</b>	<b>59 361</b>	<b>53</b>	<b>10</b>

**Lanjutan Tabel/Continued Table 9.2.11**

Unit Pelayanan Pendapatan/ Unit Services of Revenues	Sepeda Motor/ 2016 Motor Cycles		Sepeda Motor/ 2017 Motor Cycles	
	Bukan Umum/ Non Public	Umum/ Public	Bukan Umum/ Non Public	Umum/ Public
	(1)	(14)	(15)	(16)
Kab. Bogor (Cibinong)	1 332 133	-	1 454 971	-
Kota Bogor	360 923	-	390 126	-
Kota Sukabumi	98 160	-	105 923	-
Kab. Sukabumi I Cbdbk	311 850	-	339 936	-
Kab. Sukabumi Ii P.Ratu	153 240	-	163 766	-
Kab. Cianjur	376 440	-	406 358	-
Kab. Karawang	750 552	-	811 875	-
Kab. Purwakarta	270 139	-	290 588	-
Kab. Subang	413 232	-	446 700	-
Kota Cirebon	147 861	-	157 014	-
Kab. Cirebon I Sbr	409 253	-	443 391	-
Kab. Cirebon Ii Cldg	201 721	-	219 001	-
Kab. Indramayu I	330 667	-	358 289	-
Kab. Indramayu Ii Hrgls	159 213	-	172 258	-
Kab. Kuningan	278 323	-	299 515	-
Kab. Majalengka	323 718	-	345 778	-
Kota Bandung I Pjrn	462 478	-	491 158	-
Kota Bandung Ii Kwlyn	433 041	1	459 130	-
Kota Bandung Iii Soeta	355 560	-	378 495	-
Kab. Bandung Barat Pdlg	501 796	-	546 574	-
Kab. Bandung I Rc.Ekek	425 878	-	463 738	-
Kab. Bandung Ii Soreang	478 859	-	518 260	-
Kab. Sumedang	262 720	-	284 047	-
Kab. Garut	364 870	-	396 863	-
Kota Tasikmalaya	196 821	-	211 866	-
Kab. Tasikmalaya	248 144	-	269 787	-
Kab. Ciamis I	244 416	-	262 228	-
Kab. Ciamis Ii Pgdrrn	84 137	-	89 350	-
Kota Cimahi	248 674	-	266 280	-
Kota Banjar	61 274	-	65 450	-
Kota Depok I	640 798	-	686 149	-
Kota Depok Ii Cinere	307 854	-	332 122	1
Kota Bekasi	1 259 146	-	1 344 081	136
Kab. Bekasi Ckrg	1 231 699	-	1 336 296	0
<b>Jawa Barat</b>	<b>13 725 590</b>	<b>1</b>	<b>14 807 363</b>	<b>137</b>

Sumber: Dinas Pendapatan Daerah Jawa Barat  
 Sorce: Regional Revnues Services of Jawa Barat



**Tabel 9.2.12 Banyaknya Penerbangan dan Penumpang Domestik/Internasional di Bandara Husein Sastranegara Bandung, 2017**  
**Table Number Of Domestic/International Flights and Passengers at Husein Sastranegara Airport Bandung, 2017**

Bulan/ Month	Penerbangan/Flight		Penumpang/Passenger	
	Berangkat/ Departure	Datang/ Arrival	Berangkat/ Departure	Datang/ Arrival
(1)	(2)	(3)	(4)	(5)
01. Januari/January	1 211	1 208	143 334	158 959
02. Februari/February	1 085	1 088	118 540	122 340
03. Maret/March	1 108	1 115	131 271	133 064
04. April/April	1 100	1 099	134 248	122 420
05. Mei/May	1 110	1 109	150 366	121 875
06. Juni/June	1 082	1 076	148 274	106 143
07. Juli/July	1 338	1 336	162 879	172 735
08. Agustus/August	1 355	1 356	156 508	164 981
09. September/September	1 338	1 336	162 879	172 735
10. Oktober/October	1 322	1 323	149 137	150 556
11. Nopember/November	1 294	1 293	147 591	152 169
12. Desember/December	1 398	1 397	173 263	169 425
<b>Jumlah/Total</b>	<b>14 741</b>	<b>14 736</b>	<b>1 778 290</b>	<b>1 747 402</b>

Sumber: Bandara Husein Sastranegara  
 Source: Husein Sastranegara Airport.



**Tabel 9.2.13 Banyaknya Barang dan Bagasi yang Dimuat Serta Dibongkar di Bandara Husein Sastranegara Bandung, 2017**  
**Table Number of Loaded Bagages and Parcels at Husein Sastranegara Airport Bandung, 2017**

Bulan/ Month	Barang/Cargo Kg		Bagasi/Bagage Kg	
	Bongkar/ Unloaded	Muat/ Loaded	Bongkar/ Unloaded	Muat/ Loaded
(1)	(2)	(3)	(4)	(5)
01. January/January	155 596	734 594	1 315 526	1 140 278
02. Februari/February	178 324	782 439	924 284	942 756
03. Maret/March	244 319	895 414	1 012 058	1 044 933
04. April/April	186 957	788 676	1 005 591	1 049 239
05. Mei/May	207 045	871 961	0	0
06. Juni/June	197 337	927 288	0	0
07. Juli/July	213 315	808 529	213 315	808 529
08. Agustus/August	210 341	1 026 522	210 341	1 026 522
09. September/September	213 315	808 529	213 315	808 529
10. Oktober/October	1 047 600	227 638	0	0
11. Nopember/November	1 132 308	256 210	0	0
12. Desember/December	1 201 235	278 952	0	0
<b>Jumlah/Total</b>	<b>5 187 692</b>	<b>8 406 752</b>	<b>4 894 430</b>	<b>6 820 786</b>

Sumber: Bandara Husein Sastranegara  
 Source: Husein Sastranegara Airport.



**Tabel 9.2.14 Jumlah Terminal Tipe A dan B di Provinsi Jawa Barat, 2017**  
**Table The Number of Terminals by Type A and B in Jawa Barat Province, 2017**

Terminal	Tipe/ Type	Alamat/ Adress
(1)	(2)	(3)
01. Terminal Leuwi Liang	B	Jl. Leuwiliang, Sadeng Bogor
02. Terminal Pelabuhan Ratu	B	Pantai Karang sari Pelabuhan Ratu Kab. Sukabumi
03. Terminal Cileungsi	B	Cileungsi Kidul Bogor
04. Terminal Cikarang	B	Jl. Yos Sudarso, Kalijaya Cikarang Bekasi
05. Terminal Ciroyom	B	Ciroyom, Andir Kota Bandung
06. Terminal Ledeng	B	Jl. Setiabudi Dalam Ledeng Kota Bandung
07. Terminal Stasion Hall	B	Jl. Kebon Jati Kota Bandung
08. Terminal singaparna	B	Singasari, Singaparna, Tasikmalaya
09. Terminal Indramayu	B	Jl. Jend. Sudirman Kab. Indramayu
10. Terminal Sumber	B	Jl. Sultan Agung No. 12 Sumber Cirebon
11. Terminal Ciledug	B	Ciledug Kulon, Ciledug Cirebon
12. Terminal Pangandaran	B	Jl. Cijulang Pananjung, Pangandaran
13. Terminal Pameungpeuk	B	Jl. Raya Cigodeg Kab. Garut
14. Terminal Losari	B	Jl. Gatot Subroto Kab. Cirebon
15. Terminal Bekasi	A	Jl. Juanda No. 302 Bekasi
16. Terminal Terpadu Depok	A	Jl. Margonda Raya 58 Kota Depok
17. Terminal Baearanangsiang	A	Jl. Raya Pajajaran Kec. Bogor Timur
18. Terminal Sukabumi	A	Jl. Babakan Sirna No. 23 Sukabumi
19. Terminal Leuwipanjang	A	Jl. Soekarno Hatta No. 205 Kota Bandung
20. Terminal Cicaheum	A	Jl. A. Yani Kota Bandung
21. Terminal Subang	A	Jl. Darmodiharjo Kab. Subang
22. Terminal Guntur Garut	A	Jl. Guntursari Tarogong Kab. Garut
23. Terminal Indihiang	A	Jl. Brigjen Wastakusuma Kota Tasikmalaya
24. Terminal Harjamukti	A	Jl. By Pass Kota Cirebon
25. Terminal Kertawangun	A	Jl. RE Martadinata Kuningan
26. Terminal Banjar Patroman	A	Jl. Mayjen Kartasasmita Banjar

Sumber: Dinas Perhubungan Provinsi Jawa Barat

Source: *Transportation Service of Jawa Barat Province*

Catatan: \*) A: Melayani AKAP (Angkutan Penumpang Antar Provinsi)

B: Melayani AKDP (Angkutan Penumpang Dalam Provinsi)

C: Melayani Penumpang Perdesaan dan Perkotaan

**Tabel 9.2.15 Pelabuhan Umum dan Khusus di Provinsi Jawa Barat, 2017**  
**Table General and Specific Harbor in Jawa Barat Province, 2017**

Kabupaten/ Regency	Nama Pelabuhan/ Port Name	Status Pelabuhan/ Status Port	Status Hirarki/ Status Hierachy Tahun 2017
(1)	(2)	(3)	(4)
01. Sukabumi	Pelabuhan Ratu	Pelabuhan Umum	Pelabuhan Pengumpan Regionan
02. Tasikmalaya	Cipatujah	Rencana Pelabuhan	Pelabuhan Pengumpan Regionan
03. Subang	Pamanukan/Blanakan	Perikanan Pesisir	Pelabuhan Pengumpan Lokal
04. Subang	Patimban	Pelabuhan Umum	Pelabuhan Utama
05. Indramayu	Indramayu/Losarang	Perikanan Pesisir	Pelabuhan Pengumpan Lokal
06. Cirebon	Cirebon	Perikanan Pesisir	Pelabuhan Pengumpul
07. Cirebon	Muara Gebang	Pelabuhan Perikanan	Pelabuhan Pengumpan Lokal
08. Cirebon	Astanajapura	Rencana Pelabuhan	Pelabuhan Pengumpan Lokal
09. Cirebon	Bondet	Rencana Pelabuhan	Pelabuhan Pengumpan Lokal
10. Bekasi	Muara Gembong	Pelabuhan Penyebrangan	Pelabuhan Pengumpan Lokal
11. Bekasi	Tarumajaya	Rencana Pelabuhan	Pelabuhan Pengumpan Regional
12. Pangandaran	Pangandaran	Pelabuhan Umum	Pelabuhan Pengumpan Lokal
13. Cianjur	Sindang Barang	Rencana Pelabuhan	Pelabuhan Pengumpan Lokal

Sumber: Dinas Perhubungan Provinsi Jawa Barat  
 Source: Transportation Service of Jawa Barat Province





**Tabel 9.2.16** Jumlah Kapal Angkutan Barang dan Penumpang di Pelabuhan Wilayah Jawa Barat, 2017  
*The Number of Ships the Goods and Passengers Transportation in The Part Area in Jawa Barat Province, 2017*

Nama Pelabuhan/ Port Name	Jumlah Kapal/ Total Ship	Barang/Goods		Penumpang/Passengers	
		Bongkar/Unload (Ton/M <sup>3</sup> )	Muat/Load (Ton/M <sup>3</sup> )	Naik/Depart (Orang)	Turun/Arrive (Orang)
(1)	(2)	(3)	(4)	(5)	(6)
01. Pelabuhan Ratu					
2015	583	2 499 671 416	73 256 980	1 012	1 012
2016	275	2 034 885 862	125 385 625	991	991
2017	369	3 224 101 261	83 031 397	-	-
02. Pamanukan					
2015	1 338	4 262	7 500	-	-
2016	1 845	41 781	7 513	-	-
2017	-	-	-	-	-
03. Pangandaran					
2015	68	58	-	-	-
2016	18	-	-	-	-
2017	30	-	-	-	7
04. Indramayu					
2015	2 861	11 143 951	2 200 612	1 012	1 012
2016	2 810	11 253 906	2 149 420	-	-
2017	2 428	12 762 123	2 448 422	-	-

Sumber: Dinas Perhubungan Provinsi Jawa Barat  
 Source: Transportation Service of Jawa Barat Province





# KEUANGAN DAN HARGA

## LOCAL FINANCE AND PRICE



10

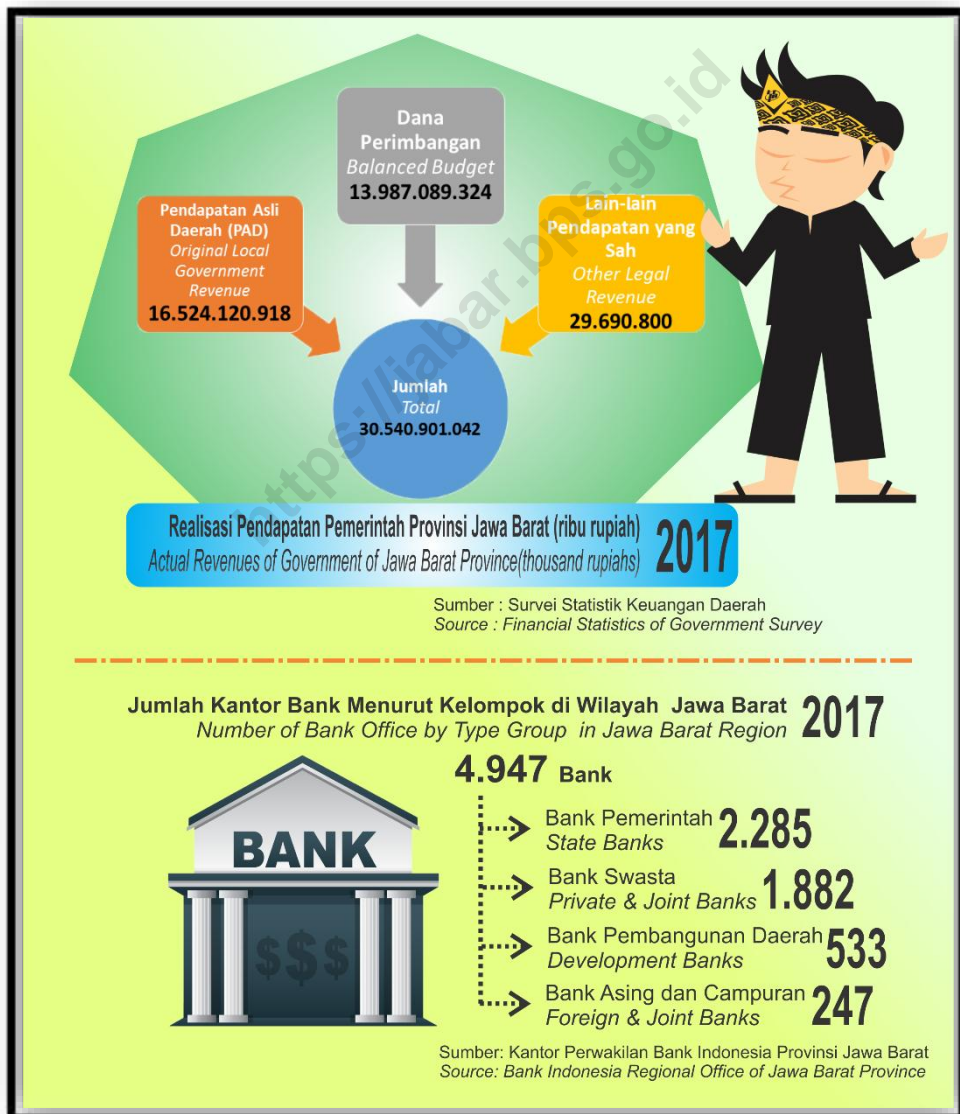



**PENJELASAN TEKNIS**

1. **Pendapatan Asli Daerah (PAD)** adalah pendapatan yang diperoleh daerah yang dipungut berdasarkan peraturan daerah sesuai dengan peraturan perundang-undangan, guna keperluan daerah yang bersangkutan dalam membiayai kegiatannya.
2. **Dana Perimbangan** adalah dana yang bersumber dari pendapatan APBN yang dialokasikan kepada Daerah untuk mendanai kebutuhan daerah dalam rangka pelaksanaan desentralisasi.
3. **Lain-lain Pendapatan yang Sah** adalah pendapatan lainnya dari pemerintah pusat dan atau dari instansi pusat, serta dari daerah lainnya.

**TECHNICAL NOTES**

4. **Original Local Government Revenue** is revenue that withheld based on local regulations in accordance with the legislation, for the purposes of financing their activities.
5. **Balanced Budget** is the fund coming from the state budget that allocated to regions to fund their needs in the context of decentralization.
6. **Other Legal Revenue** is other income that coming from the central government and or from the central agencies, as well as from other local government.



**ULASAN**
**DESCRIPTION**
**Keuangan Daerah**

Salah satu faktor utama untuk membiayai pembangunan daerah adalah penerimaan pemerintah daerah. Penerimaan pemerintah daerah bersumber dari pendapatan asli daerah berupa pajak daerah dan bantuan pemerintah pusat. Tolak ukur meningkatnya kegiatan pembangunan suatu daerah dapat diamati dari realisasi pengeluaran pemerintah daerah, yang terdiri dari pengeluaran rutin dan pengeluaran pembangunan.

Realisasi Anggaran Pendapatan Pemerintah Provinsi Jawa Barat pada tahun anggaran 2017, mencapai 30.540,90 milyar Rupiah. Pendapatan asli daerah penyumbang terbesar yaitu sebesar 16.524,12 milyar Rupiah. Komponen pajak daerah memberikan kontribusi sebesar 15.238,47 milyar.

Realisasi Anggaran Belanja Pemerintah Daerah Provinsi Jawa Barat tahun 2017 sebesar 32.429,03 milyar Rupiah. Jenis pengeluaran terbesar berasal dari Belanja Tidak Langsung yaitu sebesar 26.208,74 milyar Rupiah dimana sub belanja terbesarnya adalah belanja hibah sebesar 9.854,92 milyar Rupiah, belanja bagi hasil sebesar 6.393,27 milyar Rupiah dan belanja bantuan keuangan 3.640,31 milyar

**Regional Finance**

*One of the main factors to finance regional development is Regional government revenue. Regional government revenue consist of local Government Original Revenue income taxes in the form of regional and central government assistance increased measure of a regional development activities can be observed from the realization of local government expenditure, which consists of pengeluaran routine and development expenditures.*

*The actual revenues of regional government of Jawa Barat Province for 2017 fiscal year reached 30,540.90 billion Rupiahs. The most revenue came from local government original revenue which reached 16,524.12 billions Rupiahs. The most contributor was the revenue from local tax 15,238.47 billion.*

*Moreover, the actual expenditures of regional government in the year 2017 reached 32,429.03 billion Rupiahs. The most spending was 26,208.74 billion Rupiahs from incidental expenditure which consisted of grant expenditure, share expenditure and Financial Aid expenditure, which reached 9,854.92 billion Rupiahs, 6,393.27 billion Rupiahs, and 3,640.31 billion Rupiahs*

Rupiah.

Sedangkan belanja langsung sebesar 6.220,29 milyar yang terdiri dari belanja Barang dan jasa sebesar 3.640,71 milyar, belanja modal sebesar 2.291,59 milyar Rupiah, dan Belanja Pegawai sebesar 287,98 milyar Rupiah.

Untuk daerah kabupaten/Kota, Kota Bandung merupakan daerah dengan Pendapatan terbesar 6.355,75 milyar Rupiah, disusul Kabupaten Bogor sebesar 6.230,55 milyar Rupiah dan Kabupaten Bekasi sebesar 5.037,88 milyar Rupiah.

Adapun investasi yang berasal dari Penanaman modal asing (PMA) di Jawa Barat pada tahun 2017 sebesar 153.491.035 juta Rupiah sementara Penanaman Modal Dalam Negeri sebesar 230.454.707 juta Rupiah.

Kontribusi Bank dalam pembangunan sangat signifikan dalam menggerakkan roda perekonomian. Bank sebagai lembaga finansial akan menarik dunia bisnis sebagai mitra untuk meningkatkan investasinya sehingga saling memperoleh keuntungan. Di lain pihak, secara makro akan meningkatkan Nilai Tambah Bruto.

Koperasi sejak lama telah menjadi badan usaha yang strategis dalam meningkatkan ekonomi anggotanya maupun masyarakat pada umumnya. Salah satu usaha yang dilakukan

*respectively.*

*In addition, the expenditure for direct spending was 6,220.29 billion which consisted of goods and service expenditures which reached 3,640.71 billions, the expenditures of capital goods reached billion 2,291.59 billions, and the expenditure of employee reached 278.98 billions Rupiah.*

*From all regencies/cities in Jawa Barat government, Bandung City 6,355.75 Billion Rupiah, Bogor Regency and Bekasi Regency were the area with the highest revenue that reached 6,230.55 billions and 5,037.88 Billion Rupiah.*

*Furthermore, the foreign investment in Jawa Barat in 2017 reached 153,491,035 billion Rupiah while the domestic investment reached 230,454,707 billion Rupiah.*

*Contribution of Bank in development is very significant to support economic wheel. Bank as financial Institution will attract business people as a partner to invest for both parties benefit. In addition, it would increase value added from this activity.*

*Cooperation is considered as a strategic enterprise to improve the member welfare and people on general.*

pemerintah untuk meningkatkan peran koperasi adalah dengan diperlakukannya koperasi sebagai salah satu badan yang dipersamakan dengan dunia usaha untuk bersaing, termasuk tender-tender dan kegiatan lainnya.

### **Harga-harga**

Inflasi menggambarkan kondisi makro perekonomian suatu daerah. Karena Inflasi akan mempengaruhi daya beli masyarakat dan pola investasi. Semakin tinggi tingkat inflasi maka daya beli masyarakat akan turun dan investasi akan terhambat sehingga mempengaruhi kesejahteraan masyarakat.

Pada tahun 2017 kurs beli mata uang asing terhadap Rupiah yang paling tinggi adalah kurs beli mata uang poundsterling yaitu rata-rata Rp.17.025,27, diurutkan tertinggi kedua adalah Euro sebesar Rp.15.119,91 dan tertinggi ketiga adalah Franc Swiss serikat sebesar Rp. 13.461,15.

*Nevertheless, in order to improve the cooperation rule, the government Allowed the cooperation to act as other enterprise and could participate in business including auction in government activity.*

### **Prices**

*Inflation rate shows the economic condition in an area because it affects the people purchasing power and the pattern of investment. The higher inflation rate will cause the lower people purchasing power. In addition, it will decrease people welfare.*

*In the year 2017, the highest foreign exchange buying rate against Rupiah is the buying rate of the poundsterling currency, which is average of Rp. 17,025.27, the second highest in the Euro is Rp. 15,119.91 and the third highest is the Franc Swiss of 13,461.15.*



## 10.1 KEUANGAN DAERAH/LOCAL FINANCE

**Tabel 10.1.1 Realisasi Pendapatan Pemerintah Provinsi Jawa Barat Menurut Jenis Pendapatan (ribu rupiah), 2015–2017**  
**Table Actual Revenues of Government of Jawa Barat Province by Source of Revenues (thousand rupiahs), 2015–2017**

Jenis Pendapatan Source of Revenues	2015	2016	2017 <sup>1</sup>
(1)	(3)	(4)	(5)
<b>1. Pendapatan Asli Daerah (PAD)/Original Local Government Revenue</b>	15 837 707 187	17 042 895 114	16 524 120 918
1.1 Pajak Daerah/Local Taxes	14 617 071 393	15 727 483 590	15 238 472 081
1.2 Retribusi Daerah/Retributions	73 404 323	73 564 738	58 245 147
1.3 Hasil Perusahaan Milik Daerah dan Pengelolaan Kekayaan Daerah yang Dipisahkan <i>Income of Regional Gov. Corporate and Management of Separated Reg. Gov. Wealth</i>	281 661 628	322 402 264	323 443 063
1.4 Lain-lain PAD yang Sah/Other Original Local Gov. Revenue	865 569 843	919 444 522	903 960 626
<b>2. Dana Perimbangan/Balanced Budget</b>	2 506 877 512	10 622 671 444	13 987 089 324
2.1 Bagi Hasil Pajak/ Bagi Hasil Bukan Pajak/Sumber Daya Alam/Non Tax/Natural Resources Tax Sharing	1 184 319 133	1 778 216 936	1 723 660 213
2.2 Dana Alokasi Umum <i>General Allocation Funds</i>	1 303 654 355	1 248 112 172	2 992 041 501
2.3 Dana Alokasi Khusus <i>Special Allocation Funds</i>	18 904 024	7 596 342 336	9 271 387 610
<b>3 Lain-lain Pendapatan yang Sah/Other Legal Revenue</b>	5 470 246 924	28 468 564	29 690 800
<b>Jumlah/Total</b>	<b>23 814 831 623</b>	<b>27 694 035 121</b>	<b>30 540 901 042</b>

Keterangan/Note: <sup>1</sup> Data APBD

Sumber/Source: Survei Statistik Keuangan Daerah/Financial Statistics of Provincial Government Survey

**Tabel 10.1.2 Realisasi Belanja Pemerintah Provinsi Jawa Barat Menurut Jenis Belanja (ribu rupiah), 2015–2017**  
**Actual Expenditures of Government of Jawa Barat Province by Kind of Expenditures (thousand rupiahs), 2015–2017**

Jenis Belanja		2015	2016	2017 <sup>1</sup>
Kind of Expenditures		(3)	(4)	(5)
(1)		(3)	(4)	(5)
<b>1.</b>	<b>Belanja Tidak Langsung</b>	13 843 874 719	21 748 500 641	26 208 737 552
	<i>Indirect Expenditure</i>			
1.1	Belanja Pegawai/Personnel expenditure	1 569 541 693	1 671 229 143	1 835 034 492
1.2	Belanja Bunga/Retributions	-	-	-
1.3	Belanja Subsidi	6 805 400	18 990 871	14 999 772
	<i>Subsidies Expenditure</i>			
1.4	Belanja Hibah/Grant	6 179 782 845	1 414 457 525	9 854 923 609
1.5	Belanja Bantuan Sosial	2 871 320	3 048 750	9 940 000
	<i>Social Expenditure</i>			
1.6	Belanja Bagi Hasil kepada Provinsi/Kabupaten/Kota	5 461 539 028	6 406 192 658	6 393 271 240
	<i>Sharing Fund Expenditure to Provincial/District/City and Village Government</i>			
1.7	Belanja Bantuan Keuangan kepada Provinsi/ Kabupaten/ Kota dan Pemerintah Desa	3 738 146 028	4 329 955 772	3 640 311 644
	<i>Financial Assistance Expenditure to Provincial/ District/City and Village Government</i>			
1.8	Belanja Tidak Terduga	130 079	-	19 884
	<i>Unpredicted Expenditure</i>			
<b>2.</b>	<b>Belanja Langsung</b>	5 019 977 946	5 873 403 826	6 220 288 489
	<i>Direct Expenditure</i>			
2.1	Belanja Pegawai/Personnel expenditure	117 960 775	233 811 806	287 984 627
2.2	Belanja Barang dan Jasa	2 603 341 041	2 780 236 396	3 640 712 429
	<i>Goods and Services Expenditure</i>			
2.3	Belanja Modal	2 298 676 130	2 859 355 624	2 291 591 433
	<i>Capital expenditure</i>			
<b>Jumlah/Total</b>		<b>18 863 852 665</b>	<b>27 621 904 467</b>	<b>32 429 026 042</b>

Keterangan/Note: <sup>1</sup> Data APBD

Sumber/Source: Survei Statistik Keuangan Daerah/Financial Statistics of Provincial Government Survey

**Tabel 10.1.3 Realisasi Pendapatan-Belanja Pemerintah Provinsi Jawa Barat Menurut Kabupaten/Kota (ribu rupiah), 2016–2017**  
**Table Actual Revenues-Expenditures of Government of Jawa Barat Province by Regency/City (thousand rupiahs), 2016–2017**

Kabupaten/Kota Regency/City	2016		2017 <sup>1</sup>	
	Pendapatan Revenues	Belanja Expenditure	Pendapatan Revenues	Belanja Expenditure
(1)	(2)	(3)	(4)	(5)
<b>Kabupaten/Regency</b>				
01 Bogor	5 980 967 670	6 465 300 554	6 230 546 561	6 860 940 621
02 Sukabumi	3 404 491 217	3 388 582 158	3 480 485 949	3 499 958 658
03 Cianjur	3 241 659 038	3 379 491 096	3 192 953 913	3 228 612 172
04 Bandung	4 607 669 372	4 640 192 716	4 536 385 612	4 857 454 584
05 Garut	3 764 058 598	3 672 855 440	4 444 693 951	4 557 725 222
06 Tasikmalaya	3 213 253 773	3 340 087 940	3 350 148 075	3 390 712 495
07 Ciamis	2 372 854 214	2 460 806 672	2 268 889 128	2 266 399 128
08 Kuningan	2 500 183 799	2 629 794 856	2 484 692 573	2 515 356 977
09 Cirebon	3 362 412 436	3 419 428 049	3 064 881 949	3 139 281 949
10 Majalengka	2 576 052 109	2 633 576 715	2 636 708 762	2 678 752 407
11 Sumedang	2 393 306 250	2 510 899 351	2 401 771 605	2 405 458 791
12 Indramayu	3 130 708 886	3 218 207 580	2 893 271 361	2 881 671 361
13 Subang	2 571 077 097	2 629 608 860	2 778 386 912	2 993 810 422
14 Purwakarta	1 883 533 939	1 794 157 785	2 402 888 790	2 435 888 790
15 Karawang	3 571 568 901	3 716 163 710	3 988 794 323	4 292 365 680
16 Bekasi	4 575 112 744	4 899 021 295	5 037 875 621	5 160 869 631
17 Bandung Barat	2 242 252 273	2 313 023 596	2 962 943 680	2 390 183 820
18 Pangandaran	928 041 400	979 407 058	1 232 301 279	1 333 301 279
<b>Kota/City</b>				
19 Bogor	1 913 210 404	1 862 982 871	2 130 926 869	2 342 907 479
20 Sukabumi	1 066 745 507	1 057 842 418	1 212 921 814	1 236 099 794
21 Bandung	5 098 071 917	5 201 938 207	6 355 754 515	7 214 820 553
22 Cirebon	1 403 866 685	1 354 729 319	1 398 197 335	1 559 715 103
23 Bekasi	3 949 393 850	3 882 237 460	4 171 774 791	4 668 006 836
24 Depok	2 462 139 246	2 178 595 020	2 263 644 041	2 820 344 041
25 Cimahi	1 186 804 132	1 074 961 450	1 219 531 319	1 552 177 797
26 Tasikmalaya	1 479 638 265	1 411 079 476	1 501 522 904	1 538 254 589
27 Banjar	735 145 004	724 391 370	725 587 186	829 551 020
<b>Jawa Barat</b>	<b>24 240 445 766</b>	<b>24 642 731 222</b>	<b>26 806 857 281</b>	<b>28 603 282 281</b>

Keterangan/Note: <sup>1</sup> Data APBD; Sumber/Source: Survei Statistik Keuangan Daerah/Financial Statistics of Provincial Government Survey

**Tabel 10.1.4 Rekapitulasi Realisasi PAD Pemerintah Provinsi Jawa Barat (Ribu Rupiah), 2015–2017**  
**Table Rekapitulation Original Local Government Revenue In Jawa Barat (Thousand Rupiah), 2015–2017**

Kabupaten/Kota Regency/City	Pendapatan Asli Daerah/Original Local Government	
	2016	2017
(1)	(2)	(3)
<b>Kabupaten/Regency</b>		
01. Bogor	2 299 862 658,79	2 207 859 554,00
02. Sukabumi	548 936 312,98	535 356 500,00
03. Cianjur	455 156 876,76	478 173 308,49
04. Bandung	856 514 244,00	762 256 352,00
05. Garut	400 395 595,90	732 689 116,20
06. Tasikmalaya	216 227 322,00	388 240 616,00
07. Ciamis	204 759 436,00	200 692 823,00
08. Kuningan	262 212 854,00	271 358 812,00
09. Cirebon	529 050 285,48	481 775 052,05
10. Majalengka	331 527 582,02	431 911 058,65
11. Sumedang	345 804 641,95	361 161 779,85
12. Indramayu	351 177 413,77	382 972 363,73
13. Subang	360 621 618,14	334 860 139,24
14. Purwakarta	341 116 103,33	809 952 041,73
15. Karawang	1 003 354 916,00	1 264 521 938,08
16. Bekasi	1 917 814 673,70	2 187 173 985,01
17. Bandung Barat	376 220 675,01	359 345 602,33
18. Pangandaran	66 385 348,15	93 715 119,35
<b>Kota/City</b>		
18. Bogor	783 873 587,22	728 666 344,80
19. Sukabumi	295 257 670,78	323 873 251,43
20. Bandung	2 152 755 704,00	3 065 143 012,23
21. Cirebon	363 115 250,98	390 325 627,30
22. Bekasi	1 686 600 486,52	1 827 107 722,41
23. Depok	922 533 784,27	919 229 418,38
23. Cimahi	286 049 614,00	270 337 190,00
25. Tasikmalaya	254 532 699,88	273 915 816,06
26. Banjar	116 321 781,01	131 300 513,35
<b>Jumlah</b>	<b>17 042 895 113,67</b>	<b>16 524 120 917,77</b>

Sumber: Badan Pusat Statistik Provinsi Jawa Barat  
 Source: BPS- Statistics of Jawa Barat



**Tabel 10.1.5 Rekapitulasi Anggaran Penerimaan dan Pengeluaran Pemerintah Provinsi Jawa Barat (Ribu Rupiah), 2017**  
**Table Rekapitulation Receipt and Expenditure Budget of Government in Jawa Barat (Thousand Rupiah), 2017**

Kabupaten/Kota Regency/City	Penerimaan/Receipt		
	Pendapatan/ Revenue	Pembiayaan/ Financing	Jumlah/Total
(1)	(2)	(3)	(4)
<b>Kabupaten/Regency</b>			
01. Bogor	6 230 546 561	678 094 060	6 908 640 621
02. Sukabumi	3 480 485 949	56 862 303	3 537 348 252
03. Cianjur	3 192 953 913	35 658 260	3 228 612 172
04. Bandung	4 536 385 612	366 568 972	4 902 954 584
05. Garut	4 444 693 951	123 510 946	4 568 204 897
06. Tasikmalaya	3 350 148 075	53 064 420	3 403 212 495
07. Ciamis	2 268 889 128	12 500 000	2 281 389 128
08. Kuningan	2 484 692 573	35 949 262	2 520 641 835
09. Cirebon	3 064 881 949	101 000 000	3 165 881 949
10. Majalengka	2 636 708 762	42 043 645	2 678 752 407
11. Sumedang	2 401 771 605	9 087 185	2 410 858 791
12. Indramayu	2 893 271 361	-	2 893 271 361
13. Subang	2 778 386 912	230 313 510	3 008 700 422
14. Purwakarta	2 402 888 790	45 000 000	2 447 888 790
15. Karawang	3 988 794 323	314 571 357	4 303 365 680
16. Bekasi	5 037 875 621	523 047 371	5 560 922 993
17. Bandung Barat	2 962 943 680	166 548 730	3 129 492 410
18. Pangandaran	1 232 301 279	101 000 000	1 333 301 279
<b>Kota/City</b>			
19. Bogor	2 081 123 964	330 286 048	2 411 410 012
20. Sukabumi	1 124 998 509	29 150 000	1 154 148 509
21. Bandung	6 503 784 683	455 147 610	6 958 932 292
22. Cirebon	1 304 838 779	70 707 100	1 375 545 879
23. Bekasi	4 532 976 286	859 758 639	5 392 734 926
24. Depok	2 493 841 068	563 003 264	3 056 844 332
25. Cimahi	1 257 930 694	278 151 095	1 536 081 789
26. Tasikmalaya	1 540 616 762	51 569 137	1 592 185 900
27. Banjar	699 862 904	11 300 000	711 162 904
<b>Jawa Barat</b>	<b>30 540 901 042</b>	<b>2 200 000 000</b>	<b>32 740 901 042</b>



**Lanjutan Tabel/Continued Table 10.1.5**

Kabupaten/Kota Regency/City	Pengeluaran/Expulsion		
	Pengeluaran/ Revenue	Pembiayaan/ Financing	Jumlah/Total
(1)	(2)	(3)	(4)
<b>Kabupaten/Regency</b>			
01. Bogor	6 860 940 621	47 700 000	6 908 640 621
02. Sukabumi	3 499 958 658	37 389 594	3 537 348 252
03. Cianjur	3 228 612 172	-	3 228 612 172
04. Bandung	4 857 454 584	45 500 000	4 902 954 584
05. Garut	4 557 725 222	10 479 675	4 568 204 897
06. Tasikmalaya	3 390 712 495	12 500 000	3 403 212 495
07. Ciamis	2 266 399 128	14 990 000	2 281 389 128
08. Kuningan	2 515 356 977	5 284 858	2 520 641 835
09. Cirebon	3 139 281 949	26 600 000	3 165 881 949
10. Majalengka	2 678 752 407	-	2 678 752 407
11. Sumedang	2 405 458 791	5 400 000	2 410 858 791
12. Indramayu	2 881 671 361	11 600 000	2 893 271 361
13. Subang	2 993 810 422	14 890 000	3 008 700 422
14. Purwakarta	2 435 888 790	12 000 000	2 447 888 790
15. Karawang	4 292 365 680	11 000 000	4 303 365 680
16. Bekasi	5 160 869 631	400 053 362	5 560 922 993
17. Bandung Barat	2 390 183 820	739 308 590	3 129 492 410
18. Pangandaran	1 333 301 279	-	1 333 301 279
<b>Kota/City</b>			
19. Bogor	2 391 239 964	20 170 048	2 411 410 012
20. Sukabumi	1 147 863 150	6 285 359	1 154 148 509
21. Bandung	6 855 932 292	103 000 000	6 958 932 292
22. Cirebon	1 359 594 779	15 951 100	1 375 545 879
23. Bekasi	5 310 154 556	82 580 370	5 392 734 926
24. Depok	2 956 844 332	100 000 000	3 056 844 332
25. Cimahi	1 530 151 981	5 929 808	1 536 081 789
26. Tasikmalaya	1 578 321 900	13 864 000	1 592 185 900
27. Banjar	711 162 904	-	711 162 904
<b>Jawa Barat</b>	<b>30 540 901 042</b>	<b>2 200 000 000</b>	<b>32 740 901 042</b>

Sumber: Badan Pusat Statistik Provinsi Jawa Barat  
Source: BPS- Statistics of Jawa Barat



**Tabel 10.1.6 Realisasi Pengeluaran Pemerintah Provinsi dan Kabupaten/Kota Provinsi Jawa Barat (Ribu Rupiah), 2017**  
**Table Actual Expenditure of Province and Regency/Municipality Government in Jawa Barat (Thousand Rupiah), 2017**

Jenis pengeluaran/ <i>Type of Expenditures</i>	Provinsi/ <i>Province</i> Jawa Barat	Kabupaten/ <i>Regency</i> Bogor	Kabupaten/ <i>Regency</i> Sukabumi
(1)	(2)	(3)	(4)
<b>1. Belanja Tidak Langsung/ <i>Indirect Expenditure</i></b>	21 748 500 641	3 083 375 229	1 875 795 088
1.1 Belanja Pegawai/ <i>Employee Exp.</i>	1 835 034 492	2 045 082 451	1 367 357 918
1.2 Belanja Bunga/ <i>Interest Exp.</i>	-	-	-
1.3 Belanja Subsidi/ <i>Subsidy Exp.</i>	14 999 772	-	3 125 568
1.4 Belanja Hibah/ <i>Grant Exp.</i>	9 854 923 609	108 858 733	42 576 479
1.5 Belanja Bantuan Sosial/ <i>Social Help Exp.</i>	9 940 000	43 245 630	6 842 800
1.6 Belanja Bagi Hasil/ <i>Profit Sharing Exp.</i>	6 393 271 240	109 557 278	33 709 405
1.7 Belanja Bantuan Keuangan/ <i>Financial Aid Exp</i>	3 640 311 644	763 780 203	419 040 712
1.8 Belanja Tidak Terduga/ <i>Incidental Exp.</i>	19 884	12 850 934	3 142 207
<b>2 . Belanja Langsung/<i>Direct Exp.</i></b>	5 873 403 826	3 381 925 325	1 512 787 070
2.1 Belanja Pegawai/ <i>Employee Exp.</i>	233 811 806	485 321 060	152 891 737
2.2 Belanja Barang dan Jasa/ <i>Goods and Service Expenditure</i>	2 780 236 396	1 354 774 043	808 634 719
2.3 Belanja Modal/ <i>Capital Exp.</i>	2 859 355 624	1 541 830 223	551 260 614
<b>Jumlah/ Total</b>	<b>27 621 904 467</b>	<b>6 465 300 554</b>	<b>3 388 582 158</b>



**Lanjutan Tabel/Continued Table 10.1.6**

Jenis pengeluaran/ <i>Type of Expenditures</i>	Kabupaten/ <i>Regency Cianjur</i>	Kabupaten/ <i>Regency Bandung</i>	Kabupaten/ <i>Regency Garut</i>
(1)	(5)	(6)	(7)
<b>1. Belanja Tidak Langsung/<i>Indirect Expenditure</i></b>	1 956 893 018	2 685 262 504	2 153 425 670
1.1 Belanja Pegawai/ <i>Employee Exp.</i>	1 417 944 254	2 111 066 655	1 679 829 975
1.2 Belanja Bunga/ Interest Exp.	-	-	-
1.3 Belanja Subsidi/ <i>Subsidy Exp.</i>	-	-	-
1.4 Belanja Hibah/ <i>Grant Exp.</i>	55 447 451	86 120 724	30 570 800
1.5 Belanja Bantuan Sosial/ <i>Social Help Exp.</i>	2 395 000	809 750	1 178 576
1.6 Belanja Bagi Hasil/ <i>Profit Sharing Exp.</i>	3 571 579	267 228 456	34 082
1.7 Belanja Bantuan Keuangan/ <i>Financial Aid Exp</i>	477 000 386	216 023 281	440 594 845
1.8 Belanja Tidak Terduga/ <i>Incidental Exp.</i>	534 348	4 013 638	1 217 392
<b>2. Belanja Langsung/<i>Direct Exp.</i></b>	1 422 598 078	1 954 930 212	1 519 429 770
2.1 Belanja Pegawai/ <i>Employee Exp.</i>	59 826 889	66 803 856	118 568 973
2.2 Belanja Barang dan Jasa/ <i>Goods and Service Expenditure</i>	746 526 677	1 318 658 567	806 338 397
2.3 Belanja Modal/ <i>Capital Exp.</i>	616 244 511	569 467 789	594 522 400
<b>Jumlah/Total</b>	<b>3 379 491 096</b>	<b>4 640 192 716</b>	<b>3 672 855 440</b>



Lanjutan Tabel/*Continued Table 10.1.6*

Jenis pengeluaran/ <i>Type of Expenditures</i>	Kabupaten/ <i>Regency</i> Tasikmalaya	Kabupaten/ <i>Regency</i> Ciamis	Kabupaten/ <i>Regency</i> Kuningan
(1)	(8)	(9)	(10)
<b>1. Belanja Tidak Langsung/ <i>Indirect Expenditure</i></b>	2 057 506 834	1 544 894 696	1 686 811 910
1.1 Belanja Pegawai/ <i>Employee Exp.</i>	1 419 277 654	1 113 249 709	1 303 641 006
1.2 Belanja Bunga/ <i>Interest Exp.</i>	-	-	-
1.3 Belanja Subsidi/ <i>Subsidy Exp.</i>	-	16 988 040	-
1.4 Belanja Hibah/ <i>Grant Exp.</i>	192 973 250	68 430 303	14 623 000
1.5 Belanja Bantuan Sosial/ <i>Social Help Exp.</i>	6 089 900	4 341 000	4 396 000
1.6 Belanja Bagi Hasil/ <i>Profit Sharing Exp.</i>	6 789 921	5 885 958	2 550 275
1.7 Belanja Bantuan Keuangan/ <i>Financial Aid Exp</i>	423 531 712	335 999 686	359 929 627
1.8 Belanja Tidak Terduga/ <i>Incidental Exp.</i>	8 844 397	-	1 672 002
<b>2. Belanja Langsung/<i>Direct Exp.</i></b>	1 282 581 106	915 911 976	942 982 946
2.1 Belanja Pegawai/ <i>Employee Exp.</i>	114 123 956	81 909 718	79 344 633
2.2 Belanja Barang dan Jasa/ <i>Goods and Service Expenditure</i>	431 346 867	284 248 959	504 633 422
2.3 Belanja Modal/ <i>Capital Exp.</i>	737 110 283	549 753 299	359 004 891
<b>Jumlah/<i>Total</i></b>	<b>3 340 087 940</b>	<b>2 460 806 672</b>	<b>2 629 794 856</b>



**Lanjutan Tabel/Continued Table 10.1.6**

Jenis pengeluaran/ <i>Type of Expenditures</i>	Kabupaten/ <i>Regency</i> Cirebon	Kabupaten/ <i>Regency</i> Majalengka	Kabupaten/ <i>Regency</i> Sumedang
(1)	(11)	(12)	(13)
<b>1. Belanja Tidak Langsung/ <i>Indirect Expenditure</i></b>	2 002 328 894	2 001 818 691	1 594 184 833
1.1 Belanja Pegawai/ <i>Employee Exp.</i>	1 522 453 558	1 338 445 592	1 277 969 350
1.2 Belanja Bunga/ <i>Interest Exp.</i>	-	-	-
1.3 Belanja Subsidi/ <i>Subsidy Exp.</i>	-	-	-
1.4 Belanja Hibah/ <i>Grant Exp.</i>	12 615 950	11 825 800	17 915 200
1.5 Belanja Bantuan Sosial/ <i>Social Help Exp.</i>	3 616 489	-	1 514 317
1.6 Belanja Bagi Hasil/ <i>Profit Sharing Exp.</i>	17 181 360	-	5 538 073
1.7 Belanja Bantuan Keuangan/ <i>Financial Aid Exp</i>	446 446 467	340 784 459	290 967 590
1.8 Belanja Tidak Terduga/ <i>Incidental Exp.</i>	15 070	310 762 840	280 304
<b>2. Belanja Langsung/<i>Direct Exp.</i></b>	1 417 099 155	631 758 024	916 714 518
2.1 Belanja Pegawai/ <i>Employee Exp.</i>	165 382 937	-	64 190 954
2.2 Belanja Barang dan Jasa/ <i>Goods and Service Expenditure</i>	641 186 595	-	387 161 956
2.3 Belanja Modal/ <i>Capital Exp.</i>	610 529 623	631 758 024	465 361 608
<b>Jumlah/Total</b>	<b>3 419 428 049</b>	<b>2 633 576 715</b>	<b>2 510 899 351</b>

Lanjutan Tabel/*Continued Table* 10.1.6

Jenis pengeluaran/ <i>Type of Expenditures</i>	Kabupaten/ <i>Regency</i> Indramayu	Kabupaten/ <i>Regency</i> Subang	Kabupaten/ <i>Regency</i> Purwakarta
(1)	(14)	(15)	(16)
<b>1. Belanja Tidak Langsung/<i>Indirect Expenditure</i></b>	1 675 651 100	1 660 085 671	1 073 733 531
1.1 Belanja Pegawai/ <i>Employee Exp.</i>	1 282 853 061	1 124 234 403	814 934 582
1.2 Belanja Bunga/ <i>Interest Exp.</i>	-	-	-
1.3 Belanja Subsidi/ <i>Subsidy Exp.</i>	-	-	-
1.4 Belanja Hibah/ <i>Grant Exp.</i>	15 830 662	40 019 608	18 646 697
1.5 Belanja Bantuan Sosial/ <i>Social Help Exp.</i>	-	565 000	4 085 808
1.6 Belanja Bagi Hasil/ <i>Profit Sharing Exp.</i>	9 093 481	9 960 874	-
1.7 Belanja Bantuan Keuangan/ <i>Financial Aid Exp</i>	367 873 896	358 279 921	236 066 445
1.8 Belanja Tidak Terduga/ <i>Incidental Exp.</i>	-	127 025 867	-
<b>2. Belanja Langsung/<i>Direct Exp.</i></b>	1 542 556 480	969 523 189	720 424 254
2.1 Belanja Pegawai/ <i>Employee Exp.</i>	71 051 546	258 221 850	97 378 762
2.2 Belanja Barang dan Jasa/ <i>Goods and Service Expenditure</i>	533 661 144	193 836 881	338 249 368
2.3 Belanja Modal/ <i>Capital Exp.</i>	937 843 790	517 464 458	284 796 124
<b>Jumlah/<i>Total</i></b>	<b>3 218 207 580</b>	<b>2 629 608 860</b>	<b>1 794 157 785</b>



**Lanjutan Tabel/Continued Table 10.1.6**

Jenis pengeluaran/Type of Expenditures	Kabupaten/Regency Karawang	Kabupaten/Regency Bekasi	Kabupaten/Regency Bandung Barat
(1)	(17)	(18)	(19)
<b>1. Belanja Tidak Langsung/ Indirect Expenditure</b>	1 914 094 256	2 328 501 828	1 388 533 534
1.1 Belanja Pegawai/ Employee Exp.	1 367 273 352	1 630 676 292	1 013 747 612
1.2 Belanja Bunga/ Interest Exp.	-	-	-
1.3 Belanja Subsidi/Subsidy Exp.	-	-	-
1.4 Belanja Hibah/Grant Exp.	69 183 822	112 957 307	47 900 800
1.5 Belanja Bantuan Sosial/Social Help Exp.	18 865 300	98 746 000	15 035 778
1.6 Belanja Bagi Hasil/ Profit Sharing Exp.	25 361 877	187 740 337	24 237 476
1.7 Belanja Bantuan Keuangan/ Financial Aid Exp	385 318 444	297 648 776	284 301 455
1.8 Belanja Tidak Terduga/ Incidental Exp.	48 091 461	733 116	3 310 414
<b>2. Belanja Langsung/Direct Exp.</b>	1 802 069 454	2 570 519 467	924 490 062
2.1 Belanja Pegawai/ Employee Exp.	252 641 743	99 177 438	-
2.2 Belanja Barang dan Jasa/ Goods and Service Expenditure	1 023 295 854	1 169 093 571	568 777 746
2.3 Belanja Modal/Capital Exp.	526 131 857	1 302 248 458	355 712 316
<b>Jumlah/Total</b>	<b>3 716 163 710</b>	<b>4 899 021 295</b>	<b>2 313 023 596</b>

Lanjutan Tabel/*Continued Table* 10.1.6

Jenis pengeluaran/ <i>Type of Expenditures</i>	Kab/Reg Pangandaran	Kota/City Bogor	Kota/City Sukabumi
(1)	(20)	(21)	(22)
<b>1. Belanja Tidak Langsung/ <i>Indirect Expenditure</i></b>	563 355 668	904 608 992	505 109 346
1.1 Belanja Pegawai/ <i>Employee Exp.</i>	400 239 301	868 927 389	472 988 784
1.2 Belanja Bunga/ <i>Interest Exp.</i>	-	2 646 199	-
1.3 Belanja Subsidi/ <i>Subsidy Exp.</i>	8 096 882	-	-
1.4 Belanja Hibah/ <i>Grant Exp.</i>	12 088 445	26 636 029	26 772 249
1.5 Belanja Bantuan Sosial/ <i>Social Help Exp.</i>	1 300 000	29 749	3 181 415
1.6 Belanja Bagi Hasil/ <i>Profit Sharing Exp.</i>	5 656 797	-	-
1.7 Belanja Bantuan Keuangan/ <i>Financial Aid Exp</i>	134 443 479	991 621	715 373
1.8 Belanja Tidak Terduga/ <i>Incidental Exp.</i>	1 530 763	5 378 006	1 451 524
<b>2. Belanja Langsung/<i>Direct Exp.</i></b>	416 051 391	1 210 687 896	650 635 039
2.1 Belanja Pegawai/ <i>Employee Exp.</i>	19 163 292	175 103 590	66 100 139
2.2 Belanja Barang dan Jasa/ <i>Goods and Service Expenditure</i>	175 690 719	483 099 789	379 482 605
2.3 Belanja Modal/ <i>Capital Exp.</i>	221 197 380	552 484 517	205 052 294
<b>Jumlah/Total</b>	<b>979 407 058</b>	<b>2 115 296 888</b>	<b>1 155 744 384</b>



**Lanjutan Tabel/Continued Table 10.1.6**

Jenis pengeluaran/ <i>Type of Expenditures</i>	Kota/ <i>City Bandung</i>	Kota/ <i>City Cirebon</i>	Kota/ <i>City Bekasi</i>
(1)	(23)	(24)	(25)
<b>1. Belanja Tidak Langsung/ <i>Indirect Expenditure</i></b>	2 556 095 241	625 133 287	1 765 918 054
1.1 Belanja Pegawai/ <i>Employee Exp.</i>	2 275 389 581	584 683 895	1 633 764 922
1.2 Belanja Bunga/ <i>Interest Exp.</i>	-	-	300 000
1.3 Belanja Subsidi/ <i>Subsidy Exp.</i>	128 532 390	-	-
1.4 Belanja Hibah/ <i>Grant Exp.</i>	151 250 782	33 503 336	82 631 660
1.5 Belanja Bantuan Sosial/ <i>Social Help Exp.</i>	-	6 218 850	39 801 797
1.6 Belanja Bagi Hasil/ <i>Profit Sharing Exp.</i>	-	-	-
1.7 Belanja Bantuan Keuangan/ <i>Financial Aid Exp</i>	900 741	723 896	1 058 183
1.8 Belanja Tidak Terduga/ <i>Incidental Exp.</i>	21 747	3 310	8 361 492
<b>2 . Belanja Langsung/<i>Direct Exp.</i></b>	46 220 378 209	838 307 414	3 269 517 662
2.1 Belanja Pegawai/ <i>Employee Exp.</i>	264 950 384	78 331 467	513 747 613
2.2 Belanja Barang dan Jasa/ <i>Goods and Service Expenditure</i>	1 755 341 611	461 991 576	1 011 300 868
2.3 Belanja Modal/ <i>Capital Exp.</i>	44 200 086 214	297 984 372	1 744 469 181
<b>Jumlah/ Total</b>	<b>48 776 473 450</b>	<b>1 463 440 702</b>	<b>5 035 435 716</b>

Lanjutan Tabel/*Continued Table 10.1.6*

Jenis pengeluaran/ <i>Type of Expenditures</i>	Kota/City Depok	Kota/City Cimahi	Kota/City Tasikmalaya	Kota/City Banjar
(1)	(26)	(27)	(28)	(29)
<b>1. Belanja Tidak Langsung/ Indirect Expenditure</b>	936 122 554	607 638 691	891 389 530	389 397 249
1.1 Belanja Pegawai/ Employee Exp.	816 800 297	553 337 040	802 726 742	314 764 447
1.2 Belanja Bunga/ Interest Exp.	-	893 523	96 229	-
1.3 Belanja subsidi/ Subsidy Exp.	-	-	-	-
1.4 Belanja Hibah/ Grant Exp.	69 831 840	52 345 819	86 077 059	8 162 992
1.5 Belanja Bantuan Sosial Social Help Exp.	45 946 117	160 000	2 489 500	9 570 627
1.6 Belanja Bagi Hasil/ Profit Sharing Exp.	-	-	-	1 209 136
1.7 Belanja Bantuan Keuangan/ Financial Aid Exp	-	723 393	-	55 687 417
1.8 Belanja Tidak Terduga/ Incidental Exp.	3 544 299	178 916	-	2 630
<b>3. Belanja Langsung/ Direct Exp.</b>	1 819 133 050	751 104 968	874 120 892	488 585 304
2.1 Belanja Pegawai/ Employee Exp.	276 287 109	95 107 640	153 987 198	27 887 505
2.2 Belanja Barang dan Jasa/ Goods and Service Expenditure	526 039 328	380 857 790	332 508 317	178 371 969
2.3 Belanja Modal/ Capital Exp.	1 016 806 612	275 139 538	387 625 378	282 325 829
<b>Jumlah/ Total</b>	<b>2 755 255 604</b>	<b>1 358 743 659</b>	<b>1 765 510 423</b>	<b>877 982 552</b>

Sumber: Badan Pusat Statistik Provinsi Jawa Barat

Source: BPS- Statistics of Jawa Barat



**Tabel 10.1.7 Minat Investasi, dan Tenaga Kerja dari Proyek PMA dan PMDN yang Telah Mendapat Persetujuan Tetap Menurut Sektor di Provinsi Jawa Barat, 2017**  
**Investment Interest and Employment of Foreign and Domestic Project Has Been Approved Fixed by Sector in Jawa Barat Province, 2017**

Kabupaten/Kota Regency/City	PMA/FDI		PMDN/DDI	
	Tenaga Kerja/ Labour	Investasi/ Investment (Juta/ MillionUS\$)	Tenaga Kerja/ Labour	Investasi/ Investment Value (Juta/MillionRp)
(1)	(2)	(3)	(4)	(5)
<b>Kabupaten/Regency</b>				
01. Bogor	6 857	12 803 156	28 531	32 767 002
02. Sukabumi	6 734	1 177 629	6 815	1 562 326
03. Cianjur	3 883	844 903	1 707	1 319 947
04. Bandung	7 701	1 850 055	9 090	1 973 263
05. Garut	4 085	214 188	63	250 986
06. Tasikmalaya	-	-	-	-
07. Ciamis	-	-	105	59 500
08. Kuningan	287	243 763	975	323 932
09. Cirebon	1 306	38 679 037	3 961	95 787 471
10. Majalengka	2 640	1 467 852	8 000	2 954 500
11. Sumedang	3 864	571 045	1 452	4 149 612
12. Indramayu	270	578 900	-	-
13. Subang	4 615	832 331	2 083	1 031 200
14. Purwakarta	4 113	6 751 321	1 714	1 356 409
15. Karawang	16 500	30 591 877	8 094	15 558 805
16. Bekasi	27 897	40 651 899	26 606	60 978 734
17. Bandung Barat	2 421	4 374 856	92	244 157
18. Pangandaran	202	639 180	86	20 000
<b>Kota/City</b>				
19. Bogor	341	387 839	8 308	6 453 635
20. Sukabumi	-	-	470	337 724
21. Bandung	1 501	901 933	2 803	876 505
22. Cirebon	279	177 709	288	947 488
23. Bekasi	2 460	3 657 349	1 334	575 785
24. Depok	1 924	4 287 072	1 562	434 217
25. Cimahi	1 045	1 729 134	643	380 865
26. Tasikmalaya	81	31 630	353	110 644
27. Banjar	100	46 373	-	-
<b>Jawa Barat</b>	<b>101 106</b>	<b>153 491 035</b>	<b>115 135</b>	<b>230 454 707</b>

Sumber: Dinas Penanaman Modal dan Pelayanan Terpadu Satu Pintu (DPMPSTP) Provinsi Jawa Barat

Source: Investment Board and One Stop Integrated Service of Jawa Barat



**Tabel 10.1.8 Minat Jumlah Proyek PMA, PMDN menurut Kabupaten/Kota di Provinsi Jawa Barat, 2017**  
**Interests The Number of PMA Project, PMDN by Regency/ City in Jawa Barat Province, 2017**

Kabupaten/Kota Regency/City	PMA/FDI		PMDN/DDI	
	Jumlah LKPM	Investasi/ Investment (Juta/ Million US\$)	Jumlah LKPM	Investasi/ Investment Value (Juta/ Million Rp)
(1)	(2)	(3)	(4)	(5)
<b>Kabupaten/Regency</b>				
01. Bogor	118	12 803 156	366	32 767 002
02. Sukabumi	15	1 177 629	324	1 562 326
03. Cianjur	26	844 903	52	1 319 947
04. Bandung	32	1 850 055	93	1 973 263
05. Garut	5	214 188	2	250 986
06. Tasikmalaya	-	-	-	-
07. Ciamis	-	-	1	59 500
08. Kuningan	4	243 763	24	323 932
09. Cirebon	21	38 679 037	9	95 787 471
10. Majalengka	9	1 467 852	1	2 954 500
11. Sumedang	13	571 045	32	4 149 612
12. Indramayu	2	578 900	-	-
13. Subang	27	832 331	5	1 031 200
14. Purwakarta	34	6 751 321	29	1 356 409
15. Karawang	93	30 591 877	169	15 558 805
16. Bekasi	370	40 651 899	329	60 978 734
17. Bandung Barat	14	4 374 856	3	244 157
18. Pangandaran	4	639 180	1	20 000
<b>Kota/City</b>				
19. Bogor	16	387 839	334	6 453 635
20. Sukabumi	-	-	47	337 724
21. Bandung	42	901 933	16	876 505
22. Cirebon	3	177 709	2	947 488
23. Bekasi	77	3 657 349	17	575 785
24. Depok	20	4 287 072	8	434 217
25. Cimahi	6	1 729 134	8	380 865
26. Tasikmalaya	3	31 630	5	110 644
27. Banjar	1	46 373	-	-
<b>Jawa Barat</b>	<b>955</b>	<b>153 491 035</b>	<b>1 877</b>	<b>230 454 707</b>

Sumber: Dinas Penanaman Modal dan Pelayanan Terpadu Satu Pintu (DPMPTSP) Provinsi Jawa Barat

Source: Investment Board and One Stop Integrated Service of Jawa Barat

**Tabel 10.1.9 Realisasi Jumlah Proyek PMA dan PMDN Berdasarkan Sektor Usaha di Provinsi Jawa Barat, 2017**  
**Table Total Realization Of PMA and PMDN Projects By Business Sector in Jawa Barat Province, 2017**

Sektor Usaha	PMA/FDI			PMDN/DDI		
	Proyek/ Project	Investasi/ Total Investment (Juta/Million Rp)	Tenaga Kerja/ Labour	Proyek/ Project	Investasi/ Total Investment (Juta/Million Rp)	Tenaga Kerja/ Labour
(1)	(2)	(3)	(4)	(5)	(6)	(7)
<b>Sektor Primer</b>						
1. Tanaman Pangan & Perkebunan	40	192 500	190	15	41 450	754
2. Peternakan	236	1 002 651	704	51	222 294	783
3. Kehutanan	570	10 704 940	2 802	51	432 765	40
4. Perikanan	38	148 901	172	8	4 038	204
5. Pertambangan	50	123 127	232	11	2 670	2 169
<b>Sektor Sekunder</b>						
1. Industri Makanan	2 578	21 083 078	47 316	294	2 829 494	17 732
2. Industri Tekstil	278	6 197 418	4 904	86	2 154 264	20 339
3. Industri Kulit & Alas Kaki	28	3 055	0	3	300	2 488
4. Industri Kayu	1 002	7 990 395	29 190	177	2 330 166	309
5. Inds, Kertas & Percetakan	1 874	30 537 955	62 564	56	397 387	4 270
6. Inds, Kimia & Farmasi	308	3 611 079	6 992	107	5 518 209	5 783
7. Inds, Karet & Plastik	26	2 322	674	10	50 407	6 595
8. Inds, Mineral Non Logam	718	4 896 897	11 450	241	6 761 054	3 589
9. Inds, Logam, Mesin & Elektronika	382	1 330 004	9 884	70	387 097	7 700
10. Inds, Instrument Kedokteran, Presisi, Optik & Jam	180	1 367 635	6 920	9	47 408	10
11. Inds, Kendaraan Bermotor & Alat Transportasi Lain	44	33 355	356	9	142 719	6 995
12. Industri Lainnya	972	8 815 095	14 166	254	2 778 932	3 982

Lanjutan Tabel/*Continued Table 10.1.9*

Sektor Usaha/ <i>Business Sector</i>	PMA /FDI			PMDN/DDI		
	Proyek/ <i>Project</i>	Investasi/ <i>Total Investment</i> (Juta/Million Rp)	Tenaga Kerja/ <i>Labour</i>	Proyek/ <i>Project</i>	Investasi/ <i>Total Investment</i> (Juta/MillionRp)	Tenaga Kerja/ <i>Labour</i>
(1)	(2)	(3)	(4)	(5)	(6)	(7)
13. Listrik, Gas, & Air	104	8 215 241	1 370	44	2 489 786	313
14. Konstruksi	90	2 157 425	1 252	236	1 047 897	3 223
15. Perdagangan & Reparasi	2 154	2 744 863	9 462	25 581	44 272 963	3 821
16. Hotel & Restoran	638	2 921 918	3 252	259	1 393 241	1 906
17. Transportasi, Gudang, & Komunikasi	260	6 269 341	4 652	169	4 905 775	1 401
18. Perumahan, Kawasan Industri, & Perkantoran	644	12 719 243	4 016	359	6 499 936	14 122
19. Jasa Lainnya	1 088	4 263 115	55 322	155	9 339 476	6 970

Sumber: Dinas Penanaman Modal dan Pelayanan Terpadu Satu Pintu (DPMPTSP) Provinsi Jawa Barat

Source: Investment Board and One Stop Integrated Service of Jawa Barat



**Tabel 10.1.10 Peringkat Realisasi Penyerapan Tenaga Kerja dan Rasio  
 Table Proyek PMA di Provinsi Jawa Barat Menurut Sektor  
 Usaha, 2017**  
*Rank of Realization of Manpower Absorption and Ratio of  
 Foreign Investment Projects in Jawa Barat Province by  
 Business Sector, 2017*

Sektor Usaha/ Business Sector	Penanaman Modal Asing/ Foreign Investment		
	Proyek/ Project	Tenaga Kerja/ Labour	Rasio/ Ratio (%)
(1)	(2)	(3)	(4)
A. Sektor Primer			
Tanaman Pangan & Perkebunan	40	190	0,07
Peternakan	236	704	0,25
Kehutanan	570	2 802	1,01
Perikanan	38	172	0,06
Pertambangan	50	232	0,08
B. Sektor Sekunder			
Industri Makanan	2 578	47 316	17,03
Industri Tekstil	278	4 904	1,77
Industri Kulit & Alas Kaki	28	0	0,00
Industri Kayu	1 002	29 190	10,51
Industri Kertas & Percetakan	1 874	62 564	22,52
Industri Kimia & Farmasi	308	6 992	2,52
Industri Karet & Plastik	26	674	0,24
Industri Mineral Non Logam	718	11 450	4,12
Industri Logam, Mesin & Elektronika	382	9 884	3,56
Industri Instrument Kedokteran, Presisi, Optik & Jam	180	6 920	2,49
Industri Kendaraan Bermotor & Alat Transportasi Lain	44	356	0,13
Industri Lainnya	972	14 166	5,10

Lanjutan Tabel/*Continued Table 10.1.10*

Sektor Usaha/ <i>Business Sector</i>	Penanaman Modal Asing/ <i>Foreign Investment</i>		
	Proyek/ <i>Project</i>	Tenaga Kerja/ <i>Labour</i>	Rasio/ <i>Ratio (%)</i>
(1)	(2)	(3)	(4)
Listrik, Gas & Air	0	1 370	0,49
Konstruksi	40	1 252	0,45
Perdagangan & Reparasi	236	9 462	3,41
Hotel & Restoran	570	3 252	1,17
Transportasi, Gudang & Komunikasi	38	4 652	1,67
Perumahan, Kawasan Industri & Perkebunan	50	4 016	1,45
Jasa Lainnya	0	55 322	19,91

Sumber: Dinas Penanaman Modal dan Pelayanan Terpadu Satu Pintu (DPMPSTP) Provinsi Jawa Barat  
 Source: *Investment Board and One Stop Integrated Service of Jawa Barat*



**Tabel 10.1.11 Peringkat Realisasi Penyerapan Tenaga Kerja dan Rasio  
 Table Proyek PMDN di Provinsi Jawa Barat Menurut Sektor  
 Usaha, 2017**  
*Rank of Realization of Manpower Absorption and Ratio of  
 PMDN Projects in Jawa Barat Province by Business Sector,  
 2017*

Sektor Usaha/ Business Sector	Penanaman Modal Dalam Negeri/ Domestic Investment		
	Proyek/ Project	Tenaga Kerja/ Labour	Rasio/ Ratio (%)
(1)	(2)	(3)	(4)
A. Sektor Primer			
Tanaman Pangan & Perkebunan	15	41 450	0,17
Peternakan	51	222 294	0,92
Kehutanan	51	432 765	1,79
Perikanan	8	4 038	0,02
Pertambangan	11	2 670	0,01
B. Sektor Sekunder			
Industri Makanan	294	2 829 494	11,68
Industri Tekstil	86	2 154 264	8,89
Industri Kulit & Alas Kaki	3	300	0,00
Industri Kayu	177	2 330 166	9,62
Industri Kertas & Percetakan	56	397 387	1,64
Industri Kimia & Farmasi	107	5 518 209	22,78
Industri Karet & Plastik	10	50 407	0,21
Industri Mineral Non Logam	241	6 761 054	27,91
Industri Logam, Mesin & Elektronika	70	387 097	1,60
Industri Instrument Kedokteran, Presisi, Optik & Jam	9	47 408	0,20
Industri Kendaraan Bermotor & Alat Transportasi Lain	9	142 719	0,59
Industri Lainnya	254	2 778 932	11,47

Lanjutan Tabel/*Continued Table 10.1.11*

Sektor Usaha/ <i>Business Sector</i>	Penanaman Modal Dalam Negeri/ <i>Domestic Investment</i>		
	Proyek/ <i>Project</i>	Tenaga Kerja/ <i>Labour</i>	Rasio/ <i>Ratio (%)</i>
(1)	(2)	(3)	(4)
Listrik, Gas & Air	44	2 287	0,01
Konstruksi	236	774	0,00
Perdagangan & Reparasi	25 581	88 842	0,37
Hotel & Restoran	259	1 243	0,01
Transportasi, Gudang & Komunikasi	169	3 807	0,02
Perumahan, Kawasan Industri & Perkebunan	359	978	0,00
Jasa Lainnya	155	23 773	0,10

Sumber: Dinas Penanaman Modal dan Pelayanan Terpadu Satu Pintu (DPMPTSP) Provinsi Jawa Barat

Source: *Investment Board and One Stop Integrated Service of Jawa Barat*



**Tabel 10.1.12 Jumlah Jaringan Bank Umum\* Menurut Kelompok di Wilayah Jawa Barat, 2017**  
**Number of Banks by Type Group in Jawa Barat Region, 2017**

Kabupaten/Kota <i>Regency/City</i>	Bank Pemerintah/ <i>State Banks</i>	Bank Swasta/ <i>Private Banks</i>	Bank Pembangunan Daerah/ <i>Development Banks</i>	Bank Asing dan Campuran/ <i>Foreign &amp; Joint Banks</i>	Jumlah/ <i>Total</i>
(1)	(2)	(3)	(4)	(5)	(6)
<b>Kabupaten/Regency</b>					
01. Bogor	4	18	2	4	28
02. Sukabumi	4	15	1	4	24
03. Cianjur	4	18	1	2	25
04. Bandung	4	23	1	7	35
05. Garut	4	16	2	2	24
06. Tasikmalaya	4	11	1	1	17
07. Ciamis	4	11	1	1	17
08. Kuningan	4	12	1	1	18
09. Cirebon	4	14	1	2	21
10. Majalengka	4	10	1	2	17
11. Sumedang	4	13	1	1	19
12. Indramayu	4	13	1	2	20
13. Subang	4	14	1	4	23
14. Purwakarta	4	14	1	3	22
15. Karawang	4	22	2	6	34
16. Bekasi	4	30	2	7	43
17. Bandung Barat	4	5	-	1	10
<b>Kota/City</b>					
18. Bogor	4	27	2	7	40
19. Sukabumi	4	14	1	4	23
20. Bandung	4	45	4	12	65
21. Cirebon	4	19	1	8	32
22. Bekasi	4	36	4	7	51
23. Depok	4	32	4	3	43
24. Cimahi	4	18	1	3	26
25. Tasikmalaya	4	15	2	3	24
26. Banjar	4	8	1	1	14
<b>Jawa Barat</b>	<b>4</b>	<b>51</b>	<b>5</b>	<b>15</b>	<b>75</b>

\*) Bank Umum Konvensional + Syariah

Sumber: Kantor Perwakilan Bank Indonesia Provinsi Jawa Barat

Source: Bank Indonesia Regional Office Jawa Barat Province





**Tabel 10.1.13 Jumlah Kantor Bank Menurut Kelompok di Wilayah Jawa Barat, 2017**  
**Table**  
**Number of Bank Office by Type Group in Jawa Barat Region, 2017**

Kabupaten/Kota Regency/City	Bank Pemerintah/ State Banks	Bank Swasta Private & Joint Banks	Bank Pembangunan Daerah/ Development Banks	Bank Asing dan Campuran/ Foreign&Joint Banks	Jumlah Total
(1)	(2)	(3)	(4)	(5)	(6)
<b>Kabupaten/Regency</b>					
01. Bogor	143	103	24	13	283
02. Sukabumi	96	34	18	7	155
03. Cianjur	71	50	18	2	141
04. Bandung	175	115	30	21	341
05. Garut	96	46	21	4	167
06. Tasikmalaya	70	41	16	4	131
07. Ciamis	106	41	17	3	167
08. Kuningan	52	30	16	3	101
09. Cirebon	69	61	15	3	148
10. Majalengka	65	28	14	2	109
11. Sumedang	59	37	19	2	117
12. Indramayu	89	41	24	3	157
13. Subang	86	45	15	5	151
14. Purwakarta	45	30	10	5	90
15. Karawang	116	77	17	18	228
16. Bekasi	147	118	26	26	317
17. Bandung Barat	17	6	-	3	26
<b>Kota/City</b>					
18. Bogor	69	131	18	16	234
19. Sukabumi	28	43	6	4	81
20. Bandung	267	360	82	64	773
21. Cirebon	48	56	14	10	128
22. Bekasi	127	205	37	16	385
23. Depok	107	110	26	4	247
24. Cimahi	56	30	13	4	103
25. Tasikmalaya	46	29	13	4	92
26. Banjar	14	11	8	1	34
<b>Jawa Barat</b>	<b>2 285</b>	<b>1 882</b>	<b>533</b>	<b>247</b>	<b>4 947</b>

Sumber: Kantor Perwakilan Bank Indonesia Provinsi Jawa Barat

Source: Bank Indonesia Regional Office Jawa Barat Province



**Tabel 10.1.14 Posisi Simpanan Masyarakat Rupiah dan Valuta Asing Bank Umum dan BPR menurut Kota/Kabupaten berdasarkan Lokasi Kantor Penghimpun Dana di Provinsi Jawa Barat, 2017**

*Outstanding of Private Deposit in Rupiah and Foreign Currency of Commercial and Rural Banks by Regions Based on Bank's Office Funds Location in Jawa Barat Province (Juta/Millions Rp), 2017*

Kabupaten/Kota Regency/City	Giro/ Clearing Deposits	Simpanan Berjangka/ Time Deposits	Tabungan/ Saving Deposits	Jumlah/ Total
(1)	(2)	(3)	(4)	(5)
<b>Kabupaten/Regency</b>				
01. Bogor	3 460 689	7 154 871	10 549 806	21 165 366
02. Sukabumi	274 379	786 160	2 624 225	3 684 764
03. Cianjur	837 551	1 702 170	3 875 374	6 415 095
04. Bandung	2 320 426	7 495 267	8 882 658	18 698 352
05. Garut	645 074	1 280 641	3 439 446	5 365 160
06. Tasikmalaya	204 211	623 954	2 134 431	2 962 596
07. Ciamis	525 722	819 072	2 840 368	4 185 162
08. Kuningan	265 241	854 323	2 873 927	3 993 490
09. Cirebon	864 585	1 421 277	4 212 049	6 497 911
10. Majalengka	297 912	744 799	2 385 592	3 428 302
11. Sumedang	513 105	864 527	2 740 232	4 117 865
12. Indramayu	449 665	1 127 351	3 923 180	5 500 195
13. Subang	768 393	1 135 908	3 021 682	4 925 982
14. Purwakarta	1 236 948	1 896 246	3 318 606	6 451 800
15. Karawang	3 424 084	6 696 566	8 041 099	18 161 749
16. Bekasi	9 762 928	15 803 380	17 305 489	42 871 797
17. Bandung Barat	325 411	372 747	795 563	1 493 720
18. Pangandara	-	-	19 302	19 302
<b>Kota/City</b>				
18. Bogor	4 838 144	14 943 053	14 342 079	34 123 276
19. Sukabumi	1 000 436	2 529 360	3 284 143	6 813 939
20. Bandung	35 029 173	70 927 119	49 223 323	155 179 615
21. Cirebon	1 414 660	3 277 963	6 049 941	10 742 564
22. Bekasi	9 479 709	20 277 571	22 771 659	52 528 940
23. Depok	4 352 431	14 896 252	14 332 745	33 581 428
24. Cimahi	2 109 038	4 368 133	5 502 069	11 979 240
25. Tasikmalaya	995 060	4 603 402	3 783 816	9 382 277
26. Banjar	29 002	152 165	467 014	648 181
<b>Jawa Barat</b>	<b>85 423 979</b>	<b>186 754 273</b>	<b>202 739 817</b>	<b>474 918 069</b>

Sumber: Kantor Perwakilan Bank Indonesia Provinsi Jawa Barat

Source: Bank Indonesia Regional Office Jawa Barat Province

**Tabel 10.1.15** Posisi Pinjaman Rupiah dan Valuta Asing Bank Umum dan BPR menurut Kota/Kabupaten dan Jenis Penggunaan berdasarkan Lokasi Proyek di Provinsi Jawa Barat, 2017  
**Table** *Outstanding of Loans in Rupiah and Foreign Currency of Commercial and Rural Banks by Regions and Type of Loans Based on Project Location in Jawa Barat Province (Juta/Millions Rp), 2017*

Kabupaten/Kota Regency/City	Jenis Penggunaan/Type of Utilisation			Jumlah/ Total
	Modal Kerja/ Working Capital	Investasi/ Investment	Konsumsi/ Consumer	
(1)	(2)	(3)	(4)	(5)
<b>Kabupaten/Regency</b>				
01. Bogor	18 081 483	7 842 985	30 684 971	56 609 439
02. Sukabumi	6 473 717	2 041 412	4 951 649	13 466 778
03. Cianjur	4 639 193	1 207 263	5 071 471	10 917 927
04. Bandung	21 374 298	11 909 079	22 003 561	55 286 938
05. Garut	3 652 013	1 664 417	6 131 945	11 448 374
06. Tasikmalaya	2 948 140	436 398	4 041 774	7 426 311
07. Ciamis	3 370 553	636 561	3 712 020	7 719 133
08. Kuningan	2 103 555	829 923	3 436 948	6 370 426
09. Cirebon	4 861 745	2 378 226	7 251 109	14 491 081
10. Majalengka	2 754 145	803 242	3 012 573	6 569 960
11. Sumedang	2 833 852	882 271	4 833 262	8 549 385
12. Indramayu	4 172 030	5 335 691	3 960 474	13 468 195
13. Subang	5 186 163	2 233 663	5 494 811	12 914 637
14. Purwakarta	5 726 587	2 440 890	4 506 019	12 673 496
15. Karawang	17 816 092	7 732 546	14 691 475	40 240 113
16. Bekasi	44 329 194	22 319 596	43 883 557	110 532 347
17. Bandung Barat	2 179 358	821 992	2 479 735	5 481 084
18. Pangandaran	42 085	464	98 983	141 531
<b>Kota/City</b>				
18. Bogor	6 698 556	3 338 766	9 539 187	19 576 509
19. Sukabumi	1 510 726	416 845	2 413 565	4 341 136
20. Bandung	46 639 737	20 679 153	34 387 438	101 706 328
21. Cirebon	3 552 172	1 861 004	3 559 223	8 972 399
22. Bekasi	13 505 596	5 851 171	19 231 159	38 587 925
23. Depok	7 332 297	2 829 302	21 057 642	31 219 241
24. Cimahi	3 679 434	535 798	3 655 455	7 870 687
25. Tasikmalaya	3 642 410	1 087 501	4 275 409	9 005 320
26. Banjar	587 891	151 305	1 257 074	1 996 270
<b>Jawa Barat</b>	<b>239 693 019</b>	<b>108 267 463</b>	<b>269 622 489</b>	<b>617 582 971</b>

Sumber: Kantor Perwakilan Bank Indonesia Provinsi Jawa Barat

Source: Bank Indonesia Regional Office Jawa Barat Province

**Tabel 10.1.16 Keadaan Keuangan Koperasi Menurut Kabupaten/Kota di Provinsi Jawa Barat, 2017**  
**Table Cooperation Financial Position by Regency/City in Jawa Barat Province, 2017**

Kabupaten/Kota Regency/City	Keadaan Keuangan/Financial Position			
	Modal Sendiri Self Alone Capital (juta/million)	Modal Luar Oursial Capital (juta/million)	Volume Usaha Business Volume (juta/million)	SHU Profit (juta/million)
(1)	(2)	(3)	(4)	(5)
<b>Kabupaten/Regency</b>				
01. Bogor	94 034,59	176 797,00	311 078,30	14 137,09
02. Sukabumi	76 390,50	82 647,98	173 156,58	15 366,29
03. Cianjur	152 835,48	76 698,10	267 218,71	8 470,54
04. Bandung	287 200,07	235 481,16	600 082,15	32 483,63
05. Garut	43 120,45	9 619,06	38 033,90	3 820,64
06. Tasikmalaya	155 654,69	73 199,75	246 195,44	5 940,62
07. Ciamis	115 654,69	108 157,09	41 127,21	5 571,87
08. Kuningan	155 772,92	159 809,12	550 582,41	14 809,52
09. Cirebon	23 983,75	17 251,64	26 236,08	1 278,73
10. Majalengka	64 929,52	63 318,36	141 753,83	5 529,96
11. Sumedang	22 241,40	25 870,59	48 051,53	2 236,88
12. Indramayu	68 671,76	64 577,17	142 975,63	1 115,24
13. Subang	4 912,96	2 892,84	21 370,96	893,36
14. Purwakarta	221 459,71	115 977,56	332 698,15	19 989,23
15. Karawang	91 695,71	59 477,68	131 141,09	10 336,24
16. Bekasi	295 000,23	276 166,00	708 963,22	33 837,47
17. Bandung Barat	131 366,02	91 263,66	133 614,54	18 124,27
18. Pangandaran	32 079,60	52 819,95	14 215,80	993,74
<b>Kota/City</b>				
19. Bogor	277 994,79	413 824,82	142 904,71	31 075,42
20. Sukabumi	34 258,08	13 586,66	636 481,20	7 351,01
21. Bandung	554 822,27	755 561,16	1 193 098,95	52 393,55
22. Cirebon	3 534,52	14 804,14	25 930,68	2 192,22
23. Bekasi	34 733,55	33 117,39	140 853,11	10 222,91
24. Depok	87 430,00	33 101,45	88 501,37	15 863,88
25. Cimahi	78 876,25	64 953,08	87 266,11	5 883,69
26. Tasikmalaya	125 070,66	86 283,76	134 179,61	5 602,31
27. Banjar	32 049,76	27 330,31	20 010,86	2 127,63
<b>Jawa Barat</b>	<b>3 265 773,92</b>	<b>3 134 587,47</b>	<b>6 397 722,13</b>	<b>327 647,94</b>

Sumber: Dinas Koperasi dan UKM Provinsi Jawa Barat

Source: Provincial UKM and Cooperative of Jawa Barat



**Tabel 10.1.17 Jumlah Koperasi, KUD dan Non KUD Menurut Kabupaten/Kota di Provinsi Jawa Barat, 2017**  
**Number of Cooperation, Village Cooperation and Non Village Cooperation by Regency/City in Jawa Barat Province, 2017**

Kabupaten/Kota Regency/City	Jumlah/Number		
	Koperasi/ Cooperation	Koperasi Unit Desa/ Village Cooperation	Koperasi Non KUD/ Non Village Cooperation
(1)	(2)	(3)	(4)
<b>Kabupaten/Regency</b>			
01. Bogor	1 544	-	-
02. Sukabumi	1 760	-	-
03. Cianjur	1 448	-	-
04. Bandung	1 658	-	-
05. Garut	1 414	-	-
06. Tasikmalaya	771	-	-
07. Ciamis	435	-	-
08. Kuningan	628	-	-
09. Cirebon	652	-	-
10. Majalengka	651	-	-
11. Sumedang	613	-	-
12. Indramayu	870	-	-
13. Subang	959	-	-
14. Purwakarta	859	-	-
15. Karawang	1 475	-	-
16. Bekasi	1 080	-	-
17. Bandung Barat	740	-	-
18. Pangandaran	201	-	-
<b>Kota/City</b>			
19. Bogor	849	-	-
20. Sukabumi	408	-	-
21. Bandung	2 562	-	-
22. Cirebon	368	-	-
23. Bekasi	789	-	-
24. Depok	648	-	-
25. Cimahi	426	-	-
26. Tasikmalaya	600	-	-
27. Banjar	165	-	-
<b>Jawa Barat</b>	<b>24 573</b>	-	-

Sumber: Dinas Koperasi dan UKM Provinsi Jawa Barat

Source: Provincial UKM and Cooperative of Jawa Barat

**Tabel 10.1.18 Jumlah Koperasi, KUD dan Non KUD Menurut Tingkat Koperasi di Provinsi Jawa Barat, 2016**  
**Number of Cooperation, Village Cooperation and Non Village Cooperation by Level of Cooperation in Jawa Barat Province, 2016**

Tingkat Koperasi/ Level of Cooperative	Jumlah/Number		
	Koperasi/ Cooperation	KUD/ Village Cooperation	Non KUD/ Non Village Cooperation
(1)	(2)	(3)	(4)
01. Primer Primary	25 830	670	25 160
02. Sekunder Secondary	103	2	101
<b>Jumlah/Total</b>	<b>25 933</b>	<b>672</b>	<b>25 261</b>

Sumber: Dinas Koperasi dan UKM Provinsi Jawa Barat  
 Source: Provincial UKM and Cooperative of Jawa Barat

**Tabel 10.1.19 Jumlah Koperasi Unit Desa Tingkat Primer Menurut Kabupaten/Kota di Provinsi Jawa Barat, 2016**  
**Number of Primary Village Unit Cooperation by Regency/City in Jawa Barat Province, 2016**

Kabupaten/Kota Regency/City	KUD/ Village Unit Cooperation		Keadaan Keuangan/Financial Position		
	Koperasi/ Cooperative	Anggota/ Member	Kekayaan/ Asset (juta/million)	Volume Usaha/ Business Volume (juta/million)	SHU/ Profit (juta/million)
(1)	(2)	(3)	(4)	(5)	(6)
<b>Kabupaten/Regency</b>					
01. Bogor	41	29 049	36 395,65	18 876,33	574,16
02. Sukabumi	47	18 292	43 123,77	26 698,88	51,93
03. Cianjur	35	13 464	14 661,20	8 174,86	174,01
04. Bandung	43	11 946	32 898,30	57 419,09	1 020,89
05. Garut	49	43 154	85 892,83	138 998,86	906,3
06. Tasikmalaya	51	59 907	74 859,93	42 075,73	741,72
07. Ciamis	37	22 663	18 831,07	4 232,98	113,12
08. Kuningan	25	19 647	24 548,41	35 753,24	396,91
09. Cirebon	41	15 252	45 831,94	34 532,66	1 140,00
10. Majalengka	28	16 070	6 610,40	15 332,03	27,08
11. Sumedang	39	62 888	432 987,42	17 002,51	146,91
12. Indramayu	29	7 108	17 235,70	63 431,97	565,73
13. Subang	32	4 386	23 684,72	20 744,06	646,6
14. Purwakarta	20	170	1 353,80	272,86	0,68
15. Karawang	52	4 433	1 451,71	214,68	49,15
16. Bekasi	16	418	7 191,18	8 019,25	34,49
17. Bandung Barat	31	12 350	25 158,47	15 687,18	174,78
18. Pangandaran	26	2 934	12 207,05	1 960,59	206,05
<b>Kota/City</b>					
19. Bogor	-	-	-	-	-
20. Sukabumi	-	-	-	-	-
21. Bandung	5	486	5 224,29	5 021,76	56,66
22. Cirebon	1	153	95,7	200,26	4,75
23. Bekasi	1	-	-	-	-
24. Depok	3	170	23 266,12	4 886,53	106,13
25. Cimahi	4	2 550	1 135,94	1 810,47	4,36
26. Tasikmalaya	12	8 158	3 520,67	2 813,75	18,6
27. Banjar	2	3 319	392,14	324,77	4,16
<b>KUD Provinsi</b>	<b>670</b>	<b>358 967</b>	<b>938 558,41</b>	<b>524 485,30</b>	<b>7 165,17</b>

Sumber: Dinas Koperasi dan UKM Provinsi Jawa Barat

Source: Provincial UKM and Cooperative of Jawa Barat

**Tabel 10.1.20 Jumlah Uang Pinjaman, Pelunasan dan Sisa Uang Pinjaman Syariah di Perum Pegadaian Kanwil X (Ribuan Rupiah), 2017**  
**Table Amount of Credits, Repayment, Auction and Loan Position in Bandung State Pawnshop Company (Thousand Rupiahs), 2017**

Kabupaten/Kota Regency/City	Pinjaman/ Credits	Pelunasan/ Repayment	Lelang/ Auction	Sisa Uang Pinjaman Akhir Tahun/ Loan Position
(1)	(2)	(3)	(4)	(5)
<b>Bandung</b>				
a. Majalaya	119 831 621	-	-	34 275 585
<b>Garut</b>				
a. Guntur Garut	119 660 220	-	-	32 305 803
<b>Kuningan</b>				
a. Awirangan	20 766 198	-	-	5 858 668
<b>Indramayu</b>				
a. Pasar baru Indramayu	153 748 857	-	-	40 318 167
<b>Purwakarta</b>				
a. Veteran Purwakarta	120 547 676	-	-	37 472 990
b. Griya plered indah	25 716 444	-	-	7 113 099
<b>Cianjur</b>				
a. Selakopi Cianjur	32 764 228	-	-	9 404 003
<b>Kota Bandung</b>				
a. Padasuka	239 764 849	-	-	75 045 547
b. Situsaeur	161 238 379	-	-	48 707 618
<b>Tasikmalaya</b>				
a. Padayungan	185 138 672	-	-	39 197 755
<b>Cirebon</b>				
a. Cipto	180 279 400	-	-	53 446 332

Sumber: Perum Pegadaian Kanda IV Bandung

Source: Regional Office IV of State Pawnshop Company Bandung





**Tabel 10.1.21 Jumlah Uang Pinjaman, Pelunasan dan Sisa Uang Pinjaman Kreasi/Kresida di Perum Pegadaian Kanwil X (Ribuan), 2017**

*Amount of Credits, Repayment, Auction and Loan Position in Bandung State Pawnshop Company (Thousand), 2017*

Kabupaten/Kota Regency/City	Pinjaman/ Credits	Pelunasan/ Repayment	Sisa Uang Pinjaman Akhir Tahun/ Loan Position
(1)	(2)	(3)	(4)
<b>Kabupaten/Regency</b>			
01. Bandung	23 245 300	-	17 809 540,87
02. Garut	4 659 500	-	3 913 911,83
03. Tasikmalaya	3 460 300	-	2 553 050,59
04. Ciamis	3 351 500	-	2 382 990,40
05. Kuningan	5 340 500	-	3 890 653,33
06. Cirebon	16 925 800	-	12 423 724,66
07. Majalengka	4 665 900	-	3 696 275,15
08. Sumedang	3 080 700	-	2 614 531,60
09. Indramayu	15 809 900	-	12 150 271,83
10. Subang	38 913 300	-	31 407 063,62
11. Purwakarta	9 241 800	-	6 535 247,03
12. Cianjur	8 265 100	-	6 520 061,22
<b>Kota/City</b>			
01. Bandung	46 672 300	-	41 631 930,70
02. Cimahi	8 898 200	-	7 621 673,81
03. Banjar	3 351 500	-	2 382 990,40
04. Tasikmalaya	3 758 400	-	3 272 045,37
05. Cirebon	4 257 800	-	3 537 459,92

Sumber: Perum Pegadaian Kanwil Bandung

Source: Regional of State Pawnshop Company Bandung



**Tabel 10.1.22 Jumlah Uang Pinjaman, Pelunasan, Lelang dan Sisa Uang Pinjaman Perum Pegadaian Bandung (Ribuan), 2017**  
**Total Credits, Repayment, Auction and Loan Position in Bandung Pawnshop Company Bandung (Thousand), 2017**

Kabupaten/Kota Regency/City	Pinjaman/ Credits	Pelunasan/ Repayment	Lelang/ Auction	Sisa Uang Pinjaman Akhir Tahun/ Loan Position
(1)	(2)	(3)	(4)	(5)
<b>Bandung</b>				
a. Soreang	123 525 405	-	-	35 066 734
b. Ciparay	90 990 338	-	-	29 751 119
c. Cicalengka	109 669 527	-	-	30 543 155
d. Lembang	33 585 568	-	-	10 309 024
e. Padalarang	98 053 815	-	-	32 901 089
f. Sayati	147 753 020	-	-	46 396 862
g. Pasar Banjaran	120 443 402	-	-	37 132 675
<b>Garut</b>				
a. Garut	215 220 666	-	-	63 097 540
b. Cibatu	95 166 429	-	-	27 021 723
<b>Tasikmalaya</b>				
Singaparna	138 779 942	-	-	38 521 203
<b>Ciamis</b>				
a. Ciamis	56 680 749	-	-	16 152 770
b. Banjarsari	19 595 137	-	-	6 550 432
<b>Kuningan</b>				
a. Kuningan	124 256 152	-	-	35 445 860
b. Cilimus	123 882 434	-	-	34 973 132

Lanjutan Tabel/*Continued Table* 10.1.22

Kabupaten/Kota <i>Regency/City</i>	Pinjaman/ <i>Credits</i>	Pelunasan/ <i>Repayment</i>	Lelang/ <i>Auction</i>	Sisa Uang Pinjaman Akhir Tahun/ <i>Loan Position</i>
(1)	(2)	(3)	(4)	(5)
<b>Cirebon</b>				
a. Jamblang	134 026 398	-	-	37 239 786
b. Ciledug	132 380 317	-	-	36 395 897
c. Losari	145 471 462	-	-	42 864 355
d. Arjawinangun	168 093 800	-	-	50 083 690
e. Plered	144 191 183	-	-	40 121 367
<b>Majalengka</b>				
a. Majalengka	114 964 096	-	-	40 346 356
b. Jatiwangi	-	-	-	33 931 909
<b>Sumedang</b>				
a. Sumedang	103 242 201	-	-	49 121 472
b. Tanjungsari	-	-	-	29 567 448
<b>Indramayu</b>				
a. Indramayu	204 814 485	-	-	60 651 934
b. Karangampel	142 889 735	-	-	37 472 827
c. Jatibarang	184 737 495	-	-	52 595 531
d. Anjatan	316 011 012	-	-	82 075 359
e. Pamanukan	257 649 282	-	-	79 273 789
<b>Subang</b>	208 402 150	-	-	67 833 879
<b>Purwakarta</b>	199 368 416	-	-	59 236 800



**Lanjutan Tabel/Continued Table 10.1.22**

<b>Kabupaten/Kota Regency/City</b>	<b>Pinjaman/ Credits</b>	<b>Pelunasan/ Repayment</b>	<b>Lelang/ Auction</b>	<b>Sisa Uang Pinjaman Akhir Tahun/ Loan Position</b>
(1)	(10)	(11)	(12)	(13)
<b>Cianjur</b>				
a. Cianjur	242 686 730	-	-	73 936 549
b. Pacet	35 488 457	-	-	10 847 213
<b>Kota Bandung</b>				
a. Sukajadi	281 019 458	-	-	84 463 795
b. Cikudapateuh	253 395 297	-	-	75 455 462
c. Pungkur	298 267 511	-	-	9 698 703
d. Ujungberung	202 734 070	-	-	64 533 984
e. Kiaracondong	155 591 872	-	-	47 134 557
f. Suci	124 908 914	-	-	36 027 575
g. Garuda	32 268 377	-	-	8 982 719
h. Pasar Kordon	137 374 796	-	-	41 230 480
i. Buah batu	104 811 373	-	-	33 938 793
j. Holis	10 423 129	-	-	3 503 470
<b>Cimahi</b>				
a. Cimahi	174 258 153	-	-	53 151 148
b. Cimindi	173 821 857	-	-	48 548 226
<b>Banjar</b>	136 364 851	-	-	39 737 546
<b>Tasikmalaya</b>	208 354 172	-	-	63 693 895
<b>Cirebon</b>				
a. Cirebon	293 294 747	-	-	89 035 553
b. Harjamukti	36 196 978	-	-	11 316 592
c. Klayan	170619360	-	-	48 555 857

Sumber: Perum Pegadaian Kanwil Bandung

Source: Regional of State Pawnshop Company Bandung



**Tabel 10.1.23 Jumlah Uang Pinjaman, Pelunasan dan Sisa Uang Pinjaman di Perum Pegadaian (Rupiah), 2017**  
**Table Amount of Credits, Repayment, Auction and Loan Position in Bandung State Pawnshop Company (Rupiahs), 2017**

Kabupaten/Kota Regency/City	Pinjaman/ Credits	Pelunasan/ Repayment	Lelang/ Biding	Sisa Uang Pinjaman Akhir Tahun/ Loan Position
(1)	(2)	(3)	(4)	(5)
<i>Kabupaten/Regency</i>				
01. Bandung	724 021	-	-	222 101
02. Garut	310 387	-	-	90 119
03. Tasikmalaya	138 780	-	-	38 521
04. Ciamis	74 276	-	-	22 703
05. Kuningan	248 139	-	-	70 419
06. Cirebon	724 163	-	-	206 705
07. Majalengka	114 964	-	-	74 278
08. Sumedang	103 242	-	-	78 689
09. Indramayu	1 106 102	-	-	312 069
10. Subang	208 402	-	-	67 834
11. Purwakarta	199 368	-	-	59 237
12. Cianjur	278 175	-	-	84 784
<i>Kota/City</i>				
01. Bandung	1 600 795	-	-	492 258
02. Cimahi	348 080	-	-	101 699
03. Banjar	136 365	-	-	39 738
04. Tasikmalaya	208 354	-	-	63 694
05. Cirebon	500 111	-	-	148 908

Sumber: Perum Pegadaian Kanwil Bandung

Source: Regional of State Pawnshop Company Bandung



## 10.2 HARGA/PRICE

**Tabel 10.2.1** Indeks Harga Konsumen Bulanan Menurut Kelompok Pengeluaran di Provinsi Jawa Barat (2012=100), 2017  
**Table** Monthly Consumer Price Index by Expenditure Group in Jawa Barat Province (2012=100), 2017

Bulan Month	Bahan Makanan Foodstuff	Makanan Jadi, Minuman, Rokok, dan Tembakau Prepared Food, Beverages, and Tobacco Product	Perumahan, Air, Listrik, Gas, dan Bahan Bakar Housing, Water, Electricity, Gas, and Fuel	Sandang Clothing
(1)	(2)	(3)	(4)	(5)
Januari/January	141,05	126,52	118,88	108,10
Februari/February	140,75	127,41	119,69	108,45
Maret/March	140,55	127,49	120,05	108,57
April/April	139,42	127,97	120,93	108,96
Mei/May	141,15	128,29	121,37	109,42
Juni/June	142,32	129,06	122,13	111,06
Juli/July	141,90	129,98	122,25	111,34
Agustus/August	140,40	130,32	122,34	111,78
September/September	139,52	131,03	122,39	112,51
Oktober/October	138,98	131,26	122,48	112,68
November/November	139,33	131,84	122,60	112,79
Desember/December	141,73	132,36	122,65	112,95

Lanjutan Tabel/*Continued Table 10.2.1*

Bulan Month	Kesehatan Health	Pendidikan, Rekreasi, dan Olah Raga Education, Recreation, and Sports	Transpor, Komunikasi, dan Jasa Keuangan Transport, Communication, and Financial Services	Umum General
(1)	(6)	(7)	(8)	(9)
Januari/ <i>January</i>	119,37	116,14	129,21	125,32
Februari/ <i>February</i>	119,93	116,36	129,64	125,77
Maret/ <i>March</i>	120,08	116,52	129,63	125,87
April/ <i>April</i>	120,41	116,56	129,98	126,08
Mei/ <i>May</i>	120,52	116,58	130,19	126,65
Juni/ <i>June</i>	121,51	116,85	132,53	127,77
Juli/ <i>July</i>	121,58	117,38	131,61	127,78
Agustus/ <i>August</i>	121,97	118,59	131,36	127,67
September/ <i>September</i>	122,24	120,90	131,47	127,90
Oktober/ <i>October</i>	122,64	121,10	131,41	127,89
November/ <i>November</i>	122,88	121,54	131,46	128,16
Desember/ <i>December</i>	123,04	121,83	132,24	128,88

Sumber/*Source*: Survei Harga Konsumen/*Consumer Price Survey*



**Tabel 10.2.2 Laju Inflasi Bulanan Menurut Kelompok Pengeluaran di Provinsi Jawa Barat (2012=100), 2017**  
**Monthly Inflation Rate by Expenditure Group in Jawa Barat Province (2012=100), 2017**

Bulan Month	Bahan Makanan Foodstuff	Makanan Jadi, Minuman, Rokok, dan Tembakau Prepared Food, Beverages, and Tobacco Product	Perumahan, Air, Listrik, Gas, dan Bahan Bakar Housing, Water, Electricity, Gas, and Fuel	Sandang Clothing
(1)	(2)	(3)	(4)	(5)
Januari/January	0,06	0,40	1,12	0,27
Februari/February	- 0,21	0,70	0,68	0,32
Maret/March	- 0,14	0,06	0,30	0,11
April/April	- 0,80	0,38	0,73	0,36
Mei/May	1,24	0,25	0,36	0,42
Juni/June	0,83	0,60	0,63	1,50
Juli/July	- 0,30	0,71	0,10	0,25
Agustus/August	- 1,06	0,26	0,07	0,40
September/September	- 0,63	0,54	0,04	0,65
Oktober/October	- 0,39	0,18	0,07	0,15
November/November	0,25	0,44	0,10	0,10
Desember/December	1,72	0,39	0,04	0,14



Lanjutan Tabel/*Continued Table* 10.2.2

Bulan Month	Kesehatan Health	Pendidikan, Rekreasi, dan Olah Raga Education, Recreation, and Sports	Transpor, Komunikasi, dan Jasa Keuangan Transport, Communication, and Financial Services	Umum General
(1)	(6)	(7)	(8)	(9)
Januari/ <i>January</i>	0,16	0,09	2,04	0,77
Februari/ <i>February</i>	0,47	0,19	0,33	0,36
Maret/ <i>March</i>	0,13	0,14	- 0,01	0,08
April/ <i>April</i>	0,27	0,03	0,27	0,17
Mei/ <i>May</i>	0,09	0,02	0,16	0,45
Juni/ <i>June</i>	0,82	0,23	1,80	0,88
Juli/ <i>July</i>	0,06	0,45	- 0,69	0,01
Agustus/ <i>August</i>	0,32	1,03	- 0,19	- 0,09
September/ <i>September</i>	0,22	1,95	0,08	0,18
Oktober/ <i>October</i>	0,33	0,17	- 0,05	- 0,01
November/ <i>November</i>	0,20	0,36	0,04	0,21
Desember/ <i>December</i>	0,13	0,24	0,59	0,56

Sumber/*Source*: Survei Harga Konsumen/*Consumer Price Survey*



**Tabel 10.2.3 Laju Inflasi 7 Kota di Jawa Barat Menurut Kelompok Pengeluaran, 2017**  
***Inflation Rate of 7 Cities in Jawa Barat Province by Group of Expenditure, 2017***

<b>Kelompok/ Group</b>	<b>Bandung</b>	<b>Cirebon</b>	<b>Tasikmalaya</b>
(1)	(2)	(3)	(4)
Umum/ <i>General</i>	3,46	4,36	3,88
Bahan Makanan/ <i>Foods</i>	-0,65	2,56	2,54
Makanan Jadi, Minuman, Rokok dan Tembakau/ <i>Prepared Foods, Beverages for Tobacco</i>	7,11	4,00	2,55
Perumahan/ <i>Housing</i>	2,16	8,49	5,22
Sandang/ <i>Clothing</i>	2,59	3,01	4,42
Kesehatan/ <i>Health</i>	2,09	2,07	9,90
Pendidikan, Rekreasi dan Olahraga/ <i>Education, Recreation and Sport</i>	5,33	1,99	3,05
Transpor dan Komunikasi/ <i>Transportation and Communication</i>	6,69	3,61	3,58

Lanjutan Tabel/*Continued Table* 10.2.3

Kelompok/ <i>Group</i>	Bekasi	Bogor	Sukabumi
(1)	(5)	(6)	(7)
Umum/ <i>General</i>	3,01	4,59	4,10
Bahan Makanan/ <i>Foods</i>	0,63	0,71	3,07
Makanan Jadi, Minuman, Rokok dan Tembakau/ <i>Prepared Foods, Beverages for Tobacco</i>	4,45	4,80	5,08
Perumahan/ <i>Housing</i>	4,48	4,06	5,52
Sandang/ <i>Clothing</i>	5,82	4,54	1,86
Kesehatan/ <i>Health</i>	1,94	8,72	3,28
Pendidikan, Rekreasi dan Olahraga/ <i>Education, Recreation and Sport</i>	2,72	16,44	3,32
Transpor dan Komunikasi/ <i>Transportation and Communication</i>	2,24	4,52	3,39



**Lanjutan Tabel/Continued Table 10.2.3**

<b>Kelompok/ Group</b>	<b>Depok</b>	<b>Gabungan Jawa Barat Composite</b>
(1)	(8)	(9)
Umum/ <i>General</i>	3,93	3,63
Bahan Makanan/ <i>Foods</i>	0,66	0,55
Makanan Jadi, Minuman, Rokok dan Tembakau/ <i>Prepared Foods, Beverages for Tobacco</i>	3,96	5,03
Perumahan/ <i>Housing</i>	6,11	4,33
Sandang/ <i>Clothing</i>	7,28	4,77
Kesehatan/ <i>Health</i>	1,72	3,24
Pendidikan, Rekreasi dan Olahraga/ <i>Education, Recreation and Sport</i>	2,78	5,00
Transpor dan Komunikasi/ <i>Transportation and Communication</i>	4,61	4,43

Sumber: Badan Pusat Statistik Provinsi Jawa Barat  
Source: BPS-Statistics of Jawa Barat



**Tabel 10.2.4 Indeks Harga Konsumen (IHK) dan Perubahannya Menurut Kelompok Pengeluaran di Bandung, 2017**  
**Consumer Price Indices (CPI) and Their Changes by Group of Expenditure in Bandung, 2017**

Bulan/ Month	Bahan Makanan / Food		Makanan Jadi, Minuman, Rokok & Tembakau/ Prepared Foods, Beverages & Tobacco		Perumahan/ Housing	
	IHK/ CPI	Perubahan Thd Bln Sblmnya/ Change to Last Month (%)	IHK/ CPI	Perubahan Thd Bln Sblmnya/ Change to Last Month (%)	IHK/ CPI	Perubahan Thd Bln Sblmnya/ Change to Last Month (%)
(1)	(2)	(3)	(4)	(5)	(6)	(7)
01. Januari/January	142,93	- 0,20	128,92	0,38	118,30	0,33
02. Februari/February	142,95	0,01	130,14	0,95	119,00	0,59
03. Maret/March	142,32	- 0,44	130,20	0,05	119,22	0,18
04. April/April	140,83	- 1,05	130,93	0,56	119,75	0,44
05. Mei/May	142,81	1,41	131,13	0,15	120,29	0,45
06. Juni/June	143,61	0,56	132,25	0,85	120,37	0,07
07. Juli/July	141,92	- 1,18	134,43	1,65	120,32	- 0,04
08. Agustus/August	140,13	- 1,26	135,39	0,71	120,34	0,02
09. September/September	139,61	- 0,37	135,87	0,35	120,32	- 0,02
10. Oktober/October	139,17	- 0,32	135,83	- 0,03	120,36	0,03
11. Nopember/November	140,07	0,65	136,94	0,82	120,61	0,21
12. Desember/December	142,29	1,58	137,56	0,45	120,46	- 0,12



**Lanjutan Tabel/Continued Table 10.2.4**

Bulan/ Month	Sandang/ Clothing		Kesehatan/ Health		Pendidikan, Rekreasi, dan Olah Raga/ Education, Recreation, and Sport	
	IHK/ CPI	Perubahan Thd Bln Sblmnya/ Change to Last Month (%)	IHK/ CPI	Perubahan Thd Bln Sblmnya/ Change to Last Month (%)	IHK/ CPI	Perubahan Thd Bln Sblmnya/ Change to Last Month (%)
(1)	(8)	(9)	(10)	(11)	(12)	(13)
01. Januari/January	105,30	0,09	122,23	0,13	117,27	0,00
02. Februari/February	105,47	0,16	122,37	0,11	117,44	0,14
03. Maret/March	105,61	0,13	122,37	0,00	117,44	0,00
04. April/April	105,68	0,07	123,01	0,52	117,48	0,03
05. Mei/May	105,85	0,16	123,01	0,00	117,47	- 0,01
06. Juni/June	106,84	0,94	123,19	0,15	117,47	0,00
07. Juli/July	106,91	0,07	123,16	- 0,02	117,47	0,00
08. Agustus/August	106,99	0,07	123,29	0,11	120,71	2,76
09. September/September	107,37	0,36	123,63	0,28	122,22	1,25
10. Oktober/October	107,49	0,11	124,41	0,63	122,54	0,26
11. Nopember/November	107,47	- 0,02	124,75	0,27	123,25	0,58
12. Desember/December	107,94	0,44	124,62	- 0,10	123,52	0,22

Lanjutan Tabel/*Continued Table 10.2.4*

Bulan/ Month	Transpor dan Komunikasi/ Transportation and Communication		Umum/ General	
	IHK/ CPI	Perubahan Thd Bln Sblmnya/ Change to Last Month (%)	IHK/ CPI	Perubahan Thd Bln Sblmnya/ Change to Last Month (%)
(1)	(14)	(15)	(16)	(17)
01. Januari/ <i>January</i>	131,36	2,04	125,89	0,49
02. Februari/ <i>February</i>	131,60	0,18	126,37	0,38
03. Maret/ <i>March</i>	131,61	0,01	126,35	- 0,02
04. April/ <i>April</i>	132,10	0,37	126,48	0,10
05. Mei/ <i>May</i>	132,32	0,17	127,08	0,47
06. Juni/ <i>June</i>	137,31	3,77	128,34	0,99
07. Juli/ <i>July</i>	135,06	- 1,64	127,99	- 0,27
08. Agustus/ <i>August</i>	134,80	- 0,19	128,07	0,06
09. eptember/ <i>September</i>	134,80	0,00	128,21	0,11
10. Oktober/ <i>October</i>	134,60	- 0,15	128,17	- 0,03
11. Nopember/ <i>November</i>	134,68	0,06	128,67	0,39
12. Desember/ <i>December</i>	137,34	1,98	129,61	0,73

Sumber: Badan Pusat Statistik Provinsi Jawa Barat  
Source: BPS-Statistics of Jawa Barat



**Tabel 10.2.5 Indeks Harga Konsumen (IHK) dan Perubahannya di Cirebon, 2017**  
**Table Consumer Price Indices (CPI) and Their Changes in Cirebon, 2017 (2007=100)**

Bulan/ Month	Bahan Makanan / Food		Makanan Jadi, Minuman, Rokok & Tembakau/ Prepared Foods, Beverages & Tobacco		Perumahan / Housing	
	IHK/ CPI	Perubahan Thd Bln Sblmnya/ Change to Last Month (%)	IHK/ CPI	Perubahan Thd Bln Sblmnya/ Change to Last Month (%)	IHK/ CPI	Perubahan Thd Bln Sblmnya/ Change to Last Month (%)
(1)	(2)	(3)	(4)	(5)	(6)	(7)
01. Januari/January	137,53	0,32	118,83	0,41	115,77	1,28
02. Februari/February	136,71	- 0,60	119,22	0,33	117,50	1,49
03. Maret/March	135,77	- 0,69	119,36	0,12	117,51	0,01
04. April/April	136,22	0,33	119,39	0,03	118,92	1,20
05. Mei/May	138,59	1,74	119,28	- 0,09	120,16	1,04
06. Juni/June	139,97	1,00	120,39	0,93	121,47	1,09
07. Juli/July	140,17	0,14	121,93	1,28	123,66	1,80
08. Agustus/August	138,31	- 1,33	121,98	0,04	123,61	- 0,04
09. September/September	137,55	- 0,55	122,14	0,13	123,50	- 0,09
10. Oktober/October	136,92	- 0,46	122,56	0,34	124,01	0,41
11. Nopember/November	137,22	0,22	122,98	0,34	124,11	0,08
12. Desember/December	140,60	2,46	123,07	0,07	124,02	- 0,07



Lanjutan Tabel/*Continued Table* 10.2.5

Bulan/ Month	Sandang/ Clothing	Kesehatan/ Health		Pendidikan, Rekreasi, dan Olah Raga/ Education, Recreation, and Sport		
	IHK/ CPI	Perubahan Thd Bln Sblmnya/ Change to Last Month (%)	IHK/ CPI	Perubahan Thd Bln Sblmnya/ Change to Last Month (%)	IHK/ CPI	Perubahan Thd Bln Sblmnya/ Change to Last Month (%)
(1)	(8)	(9)	(10)	(11)	(12)	(13)
01. Januari/ <i>January</i>	109,94	0,68	112,00	0,02	126,17	0,00
02. Februari/ <i>February</i>	110,66	0,65	113,26	1,13	126,17	0,00
03. Maret/ <i>March</i>	110,68	0,02	113,07	- 0,17	126,17	0,00
04. April/ <i>April</i>	110,94	0,23	113,60	0,47	126,33	0,13
05. Mei/ <i>May</i>	110,58	- 0,32	113,73	0,11	126,39	0,05
06. Juni/ <i>June</i>	111,84	1,14	113,67	- 0,05	126,39	0,00
07. Juli/ <i>July</i>	111,50	- 0,30	114,62	0,84	128,58	1,73
08. Agustus/ <i>August</i>	111,41	- 0,08	114,78	0,14	128,56	- 0,02
09. September/ <i>September</i>	111,06	- 0,31	114,33	- 0,39	128,58	0,02
10. Oktober/ <i>October</i>	111,61	0,50	114,28	- 0,04	128,58	0,00
11. Nopember/ <i>November</i>	111,65	0,04	114,24	- 0,04	128,66	0,06
12. Desember/ <i>December</i>	112,49	0,75	114,30	0,05	128,68	0,02



**Lanjutan Tabel/Continued Table 10.2.5**

Bulan/ Month	Transpor dan Komunikasi/ Transportation and Communication		Umum/ General	
	IHK/ CPI	Perubahan Thd Bln Sblmnya/ Change to Last Month (%)	IHK/ CPI	Perubahan Thd Bln Sblmnya/ Change to Last Month (%)
(1)	(14)	(15)	(16)	(17)
01. Januari/January	123,27	2,41	122,18	0,84
02. Februari/February	123,80	0,43	122,70	0,43
03. Maret/March	123,80	0,00	122,55	- 0,12
04. April/April	123,94	0,11	123,04	0,40
05. Mei/May	124,41	0,38	123,83	0,64
06. Juni/June	124,63	0,18	124,79	0,78
07. Juli/July	124,93	0,24	125,96	0,94
08. Agustus/August	124,95	0,02	125,61	- 0,28
09. eptember/September	124,93	- 0,02	125,44	- 0,14
10. Oktober/ October	124,65	- 0,22	125,53	0,07
11. Nopember/November	124,72	0,06	125,73	0,16
12. Desember/December	124,72	0,00	126,44	0,56

Sumber: Badan Pusat Statistik Provinsi Jawa Barat  
Source: BPS-Statistics of Jawa Barat



**Tabel 10.2.6 Indeks Harga Konsumen (IHK) dan Perubahannya di Tasikmalaya, 2017**  
**Consumer Price Indices (CPI) and Their Changes in Tasikmalaya, 2017 (2007=100)**

Bulan/ Month	Bahan Makanan / Food		Makanan Jadi, Minuman, Rokok & Tembakau/ Prepared Foods, Beverages & Tobacco		Perumahan / Housing	
	IHK/ CPI	Perubahan Thd Bln Sblmnya/ Change to Last Month (%)	IHK/ CPI	Perubahan Thd Bln Sblmnya/ Change to Last Month (%)	IHK/ CPI	Perubahan Thd Bln Sblmnya/ Change to Last Month (%)
(1)	(2)	(3)	(4)	(5)	(6)	(7)
01. Januari/January	140,35	0,12	121,94	0,95	121,62	0,75
02. Februari/February	140,02	- 0,24	122,20	0,21	122,49	0,72
03. Maret/March	139,64	- 0,27	122,27	0,06	122,78	0,24
04. April/April	140,22	0,42	122,63	0,29	124,00	0,99
05. Mei/May	141,61	0,99	123,26	0,51	124,62	0,50
06. Juni/June	141,90	0,20	123,40	0,11	125,64	0,82
07. Juli/July	141,33	- 0,40	123,42	0,02	125,59	- 0,04
08. Agustus/August	140,87	- 0,33	123,53	0,09	126,74	0,92
09. September/September	141,62	0,53	123,62	0,07	126,98	0,19
10. Oktober/October	140,26	- 0,96	123,74	0,10	127,01	0,02
11. Nopember/November	140,76	0,36	123,87	0,11	126,95	- 0,05
12. Desember/December	143,74	2,12	123,87	0,00	127,01	0,05



**Lanjutan Tabel/Continued Table 10.2.6**

Bulan/ Month	Sandang/ Clothing		Kesehatan/ Health		Pendidikan, Rekreasi, dan Olah Raga/ Education, Recreation, and Sport	
	IHK/ CPI	Perubahan Thd Bln Sblmnya/ Change to Last Month (%)	IHK/ CPI	Perubahan Thd Bln Sblmnya/ Change to Last Month (%)	IHK/ CPI	Perubahan Thd Bln Sblmnya/ Change to Last Month (%)
(1)	(8)	(9)	(10)	(11)	(12)	(13)
01. Januari/January	119,14	- 0,09	121,86	0,69	124,83	0,09
02. Februari/February	119,09	- 0,04	122,84	0,80	125,04	0,17
03. Maret/March	118,86	- 0,19	123,26	0,34	125,21	0,14
04. April/April	119,51	0,55	123,25	- 0,01	125,24	0,02
05. Mei/May	122,78	2,74	123,89	0,52	125,03	- 0,17
06. Juni/June	122,06	- 0,59	129,02	4,14	125,24	0,17
07. Juli/July	122,61	0,45	129,09	0,05	125,55	0,25
08. Agustus/August	122,72	0,09	130,26	0,91	127,79	1,78
09. September/September	123,12	0,33	130,97	0,55	128,54	0,59
10. Oktober/October	124,04	0,75	131,00	0,02	128,63	0,07
11. Nopember/November	124,52	0,39	131,26	0,20	128,71	0,06
12. Desember/December	124,52	0,00	133,00	1,33	128,53	- 0,14

Lanjutan Tabel/*Continued Table* 10.2.6

Bulan/ Month	Transpor dan Komunikasi/ Transportation and Communication		Umum/ General	
	IHK/ CPI	Perubahan Thd Bln Sblmnya/ Change to Last Month (%)	IHK/ CPI	Perubahan Thd Bln Sblmnya/ Change to Last Month (%)
(1)	(14)	(15)	(16)	(17)
01. Januari/ <i>January</i>	125,67	1,44	125,30	0,70
02. Februari/ <i>February</i>	126,30	0,50	125,69	0,31
03. Maret/ <i>March</i>	126,19	- 0,09	125,73	0,03
04. April/ <i>April</i>	127,13	0,74	126,42	0,55
05. Mei/ <i>May</i>	127,20	0,06	127,21	0,62
06. Juni/ <i>June</i>	128,03	0,65	127,89	0,53
07. Juli/ <i>July</i>	128,59	0,44	127,93	0,03
08. Agustus/ <i>August</i>	127,47	- 0,87	128,23	0,23
09. eptember/ <i>September</i>	127,44	- 0,02	128,54	0,24
10. Oktober/ <i>October</i>	127,51	0,05	128,44	- 0,08
11. Nopember/ <i>November</i>	127,73	0,17	128,61	0,13
12. Desember/ <i>December</i>	128,32	0,46	129,26	0,51

Sumber: Badan Pusat Statistik Provinsi Jawa Barat  
Source: BPS-Statistics of Jawa Barat



**Tabel 10.2.7 Indeks Harga Konsumen (IHK) dan Perubahannya Menurut Kelompok Pengeluaran di Bekasi, 2017**  
**Table Consumer Price Indices (CPI) and Their Changes by Group of Expenditure in Bekasi, 2017 (2007=100)**

Bulan/ Month	Bahan Makanan / Food		Makanan Jadi, Minuman, Rokok & Tembakau/ Prepared Foods, Beverages & Tobacco		Perumahan / Housing	
	IHK/ CPI	Perubahan Thd Bln Sblmnya/ Change to Last Month (%)	IHK/ CPI	Perubahan Thd Bln Sblmnya/ Change to Last Month (%)	IHK/ CPI	Perubahan Thd Bln Sblmnya/ Change to Last Month (%)
		(2)		(3)		(4)
01. Januari/January	141,45	0,26	123,11	0,12	118,54	1,59
02. Februari/February	140,44	- 0,71	123,66	0,45	119,29	0,63
03. Maret/March	141,41	0,69	123,80	0,11	119,72	0,36
04. April/April	139,73	- 1,19	124,31	0,41	120,59	0,73
05. Mei/May	140,96	0,88	124,37	0,05	120,94	0,29
06. Juni/June	142,54	1,12	125,54	0,94	121,78	0,69
07. Juli/July	142,23	- 0,22	125,84	0,24	121,78	0,00
08. Agustus/August	141,57	- 0,46	125,87	0,02	121,75	- 0,02
09. September/September	140,39	- 0,83	127,17	1,03	121,78	0,02
10. Oktober/October	140,63	0,17	127,23	0,05	121,79	0,01
11. Nopember/November	139,98	- 0,46	127,90	0,53	121,82	0,02
12. Desember/December	141,98	1,43	128,43	0,41	121,92	0,08

Lanjutan Tabel/*Continued Table 10.2.7*

Bulan/ Month	Sandang/ Clothing		Kesehatan/ Health		Pendidikan, Rekreasi, dan Olah Raga/ Education, Recreation, and Sport	
	IHK/ CPI	Perubahan Thd Bln Sblmnya/ Change to Last Month (%)	IHK/ CPI	Perubahan Thd Bln Sblmnya/ Change to Last Month (%)	IHK/ CPI	Perubahan Thd Bln Sblmnya/ Change to Last Month (%)
(1)	(8)	(9)	(10)	(11)	(12)	(13)
01. Januari/ <i>January</i>	110,38	0,27	112,19	0,18	118,19	- 0,02
02. Februari/ <i>February</i>	111,33	0,86	112,40	0,19	118,18	- 0,01
03. Maret/ <i>March</i>	111,45	0,11	112,44	0,04	118,12	- 0,05
04. April/ <i>April</i>	112,34	0,80	112,49	0,04	118,13	0,01
05. Mei/ <i>May</i>	112,24	- 0,09	112,39	- 0,09	118,20	0,06
06. Juni/ <i>June</i>	113,91	1,49	112,69	0,27	118,45	0,21
07. Juli/ <i>July</i>	114,16	0,22	112,66	- 0,03	118,58	0,11
08. Agustus/ <i>August</i>	115,01	0,74	113,44	0,69	118,68	0,08
09. September/ <i>September</i>	115,83	0,71	113,61	0,15	121,45	2,33
10. Oktober/ <i>October</i>	116,09	0,22	114,01	0,35	121,45	0,00
11. Nopember/ <i>November</i>	116,26	0,15	114,04	0,03	121,47	0,02
12. Desember/ <i>December</i>	116,49	0,20	114,16	0,11	121,43	- 0,03



**Lanjutan Tabel/Continued Table 10.2.7**

Bulan/ Month	Transpor dan Komunikasi/ Transportation and Communication		Umum/ General	
	IHK/ CPI	Perubahan Thd Bln Sblmnya/ Change to Last Month (%)	IHK/ CPI	Perubahan Thd Bln Sblmnya/ Change to Last Month (%)
(1)	(14)	(15)	(16)	(17)
01. Januari/January	123,38	1,72	124,05	0,80
02. Februari/February	123,75	0,30	124,26	0,17
03. Maret/March	123,58	- 0,14	124,55	0,23
04. April/April	123,93	0,28	124,65	0,08
05. Mei/May	123,94	0,01	124,99	0,27
06. Juni/June	125,42	1,19	126,11	0,90
07. Juli/July	124,32	- 0,88	125,93	- 0,14
08. Agustus/August	123,93	- 0,31	125,80	- 0,10
09. eptember/September	123,93	0,00	126,13	0,26
10. Oktober/ October	123,94	0,01	126,22	0,07
11. Nopember/November	123,97	0,02	126,24	0,02
12. Desember/December	124,01	0,03	126,77	0,42

Sumber: Badan Pusat Statistik Provinsi Jawa Barat  
Source: BPS-Statistics of Jawa Barat





**Tabel 10.2.8 Indeks Harga Konsumen (IHK) dan Perubahannya Menurut Kelompok Pengeluaran di Bogor, 2017**  
**Consumer Price Indices (CPI) and Their Changes by Group of Expenditure in Bogor, 2017 (2007=100)**

Bulan/ Month	Bahan Makanan / Food		Makanan Jadi, Minuman, Rokok & Tembakau/ Prepared Foods, Beverages & Tobacco		Perumahan / Housing	
	IHK/ CPI	Perubahan Thd Bln Sblmnya/ Change to Last Month (%)	IHK/ CPI	Perubahan Thd Bln Sblmnya/ Change to Last Month (%)	IHK/ CPI	Perubahan Thd Bln Sblmnya/ Change to Last Month (%)
(1)	(2)	(3)	(4)	(5)	(6)	(7)
01. Januari/January	138,39	0,45	124,40	1,32	123,32	1,94
02. Februari/February	138,48	0,07	124,94	0,43	123,71	0,32
03. Maret/March	137,67	- 0,58	124,95	0,01	124,25	0,44
04. April/April	136,87	- 0,58	124,88	- 0,06	125,02	0,62
05. Mei/May	139,06	1,60	125,31	0,34	125,14	0,10
06. Juni/June	139,92	0,62	125,32	0,01	125,76	0,50
07. Juli/July	140,01	0,06	125,98	0,53	125,65	- 0,09
08. Agustus/August	137,11	- 2,07	126,39	0,33	125,63	- 0,02
09. September/September	135,89	- 0,89	126,78	0,31	125,69	0,05
10. Oktober/October	135,30	- 0,43	128,49	1,35	125,95	0,21
11. Nopember/November	136,04	0,55	128,82	0,26	126,38	0,34
12. Desember/December	138,75	1,99	128,67	- 0,12	125,88	- 0,40



**Lanjutan Tabel/Continued Table 10.2.8**

Bulan/ Month	Sandang/ Clothing		Kesehatan/ Health		Pendidikan, Rekreasi, dan Olah Raga/ Education, Recreation, and Sport	
	IHK/ CPI	Perubahan Thd Bln Sblmnya/ Change to Last Month (%)	IHK/ CPI	Perubahan Thd Bln Sblmnya/ Change to Last Month (%)	IHK/ CPI	Perubahan Thd Bln Sblmnya/ Change to Last Month (%)
(1)	(8)	(9)	(10)	(11)	(12)	(13)
01. Januari/January	108,57	1,13	122,43	0,29	121,10	0,87
02. Februari/February	108,08	- 0,45	123,79	1,11	121,79	0,57
03. Maret/March	108,63	0,51	124,68	0,72	122,54	0,62
04. April/April	108,55	- 0,07	124,66	- 0,02	122,68	0,11
05. Mei/May	110,34	1,65	125,41	0,60	122,69	0,01
06. Juni/June	110,56	0,20	129,65	3,38	124,30	1,31
07. Juli/July	110,77	0,19	129,76	0,08	125,16	0,69
08. Agustus/August	111,74	0,88	129,98	0,17	125,51	0,28
09. September/September	112,06	0,29	130,96	0,75	134,99	7,55
10. Oktober/ October	112,08	0,02	131,55	0,45	135,89	0,67
11. Nopember/November	112,38	0,27	132,58	0,78	137,70	1,33
12. Desember/December	112,23	- 0,13	132,72	0,11	139,80	1,53

Lanjutan Tabel/*Continued Table* 10.2.8

Bulan/ Month	Transpor dan Komunikasi/ Transportation and Communication		Umum/ General	
	IHK/ CPI	Perubahan Thd Bln Sblmnya/ Change to Last Month (%)	IHK/ CPI	Perubahan Thd Bln Sblmnya/ Change to Last Month (%)
(1)	(14)	(15)	(16)	(17)
01. Januari/ <i>January</i>	136,70	2,05	127,76	1,34
02. Februari/ <i>February</i>	137,55	0,62	128,20	0,34
03. Maret/ <i>March</i>	137,58	0,02	128,32	0,09
04. April/ <i>April</i>	137,71	0,09	128,41	0,07
05. Mei/ <i>May</i>	138,07	0,26	129,14	0,57
06. Juni/ <i>June</i>	139,05	0,71	129,95	0,63
07. Juli/ <i>July</i>	139,05	0,00	130,13	0,14
08. Agustus/ <i>August</i>	139,06	0,01	129,66	- 0,36
09. eptember/ <i>September</i>	140,07	0,73	130,43	0,59
10. Oktober/ <i>October</i>	140,02	- 0,04	130,77	0,26
11. Nopember/ <i>November</i>	139,94	- 0,06	131,30	0,41
12. Desember/ <i>December</i>	140,01	0,05	131,86	0,43

Sumber: Badan Pusat Statistik Provinsi Jawa Barat  
Source: BPS-Statistics of Jawa Barat



**Tabel 10.2.9 Indeks Harga Konsumen (IHK) dan Perubahannya Menurut Kelompok Pengeluaran di Sukabumi, 2017**  
**Consumer Price Indices (CPI) and Their Changes by Group of Expenditure in Sukabumi, 2017 (2007=100)**

Bulan/ Month	Bahan Makanan / Food		Makanan Jadi, Minuman, Rokok & Tembakau/ Prepared Foods, Beverages & Tobacco		Perumahan / Housing	
	IHK/ CPI	Perubahan Thd Bln Sblmnya/ Change to Last Month (%)	IHK/ CPI	IHK/ CPI	Perubahan Thd Bln Sblmnya/ Change to Last Month (%)	IHK/ CPI
(1)	(2)	(3)	(4)	(5)	(6)	(7)
01. Januari/January	132,76	0,14	134,76	0,64	118,59	1,00
02. Februari/February	132,70	- 0,05	135,72	0,71	119,49	0,76
03. Maret/March	132,86	0,12	135,89	0,13	120,09	0,50
04. April/April	132,94	0,06	136,01	0,09	121,77	1,40
05. Mei/May	134,46	1,14	136,38	0,27	122,46	0,57
06. Juni/June	136,30	1,37	137,68	0,95	123,82	1,11
07. Juli/July	135,04	- 0,92	138,07	0,28	123,70	- 0,10
08. Agustus/August	135,36	0,24	138,14	0,05	123,65	- 0,04
09. September/September	134,33	- 0,76	139,08	0,68	123,52	- 0,11
10. Oktober/October	133,86	- 0,35	139,55	0,34	123,73	0,17
11. Nopember/November	133,88	0,01	140,06	0,37	123,83	0,08
12. Desember/December	136,65	2,07	140,70	0,46	123,90	0,06

Lanjutan Tabel/*Continued Table 10.2.9*

Bulan/ Month	Sandang/ Clothing		Kesehatan/ Health		Pendidikan, Rekreasi, dan Olah Raga/ Education, Recreation, and Sport	
	IHK/ CPI	Perubahan Thd Bln Sblmnya/ Change to Last Month (%)	IHK/ CPI	Perubahan Thd Bln Sblmnya/ Change to Last Month (%)	IHK/ CPI	Perubahan Thd Bln Sblmnya/ Change to Last Month (%)
(1)	(8)	(9)	(10)	(11)	(12)	(13)
01. Januari/ <i>January</i>	106,19	0,02	118,95	0,13	112,64	0,00
02. Februari/ <i>February</i>	106,20	0,01	119,12	0,14	112,51	- 0,12
03. Maret/ <i>March</i>	106,28	0,08	119,78	0,55	112,82	0,28
04. April/ <i>April</i>	106,43	0,14	119,89	0,09	112,92	0,09
05. Mei/ <i>May</i>	106,38	- 0,05	120,25	0,30	112,92	0,00
06. Juni/ <i>June</i>	106,36	- 0,02	121,27	0,85	112,92	0,00
07. Juli/ <i>July</i>	106,83	0,44	121,66	0,32	115,03	1,87
08. Agustus/ <i>August</i>	106,87	0,04	121,73	0,06	115,34	0,27
09. September/ <i>September</i>	107,49	0,58	121,87	0,12	115,36	0,02
10. Oktober/ <i>October</i>	107,74	0,23	122,25	0,31	115,48	0,10
11. Nopember/ <i>November</i>	107,97	0,21	122,60	0,29	116,48	0,87
12. Desember/ <i>December</i>	108,14	0,16	122,69	0,07	116,38	- 0,09



**Lanjutan Tabel/Continued Table 10.2.9**

Bulan/ Month	Transpor dan Komunikasi/ Transportation and Communication		Umum/ General	
	IHK/ CPI	Perubahan Thd Bln Sblmnya/ Change to Last Month (%)	IHK/ CPI	Perubahan Thd Bln Sblmnya/ Change to Last Month (%)
(1)	(14)	(15)	(16)	(17)
01. Januari/January	131,03	2,72	126,10	0,81
02. Februari/February	131,57	0,41	126,58	0,38
03. Maret/March	131,64	0,05	126,87	0,23
04. April/April	131,72	0,06	127,34	0,37
05. Mei/May	131,85	0,10	127,96	0,49
06. Juni/June	133,34	1,13	129,26	1,02
07. Juli/July	132,12	- 0,91	129,04	- 0,17
08. Agustus/August	132,14	0,02	129,15	0,09
09. eptember/September	132,15	0,01	129,13	- 0,02
10. Oktober/ October	132,29	0,11	129,23	0,08
11. Nopember/November	132,33	0,03	129,47	0,19
12. Desember/December	131,88	- 0,34	130,22	0,58

Sumber: Badan Pusat Statistik Provinsi Jawa Barat  
Source: BPS-Statistics of Jawa Barat

**Tabel 10.2.10** Indeks Harga Konsumen (IHK) dan Perubahannya Menurut Kelompok Pengeluaran di Depok, 2017  
**Table** *Consumer Price Indices (CPI) and Their Changes by Group of Expenditure in Depok, 2017 (2007=100)*

Bulan/ Month	Bahan Makanan / Food		Makanan Jadi, Minuman, Rokok & Tembakau/ Prepared Foods, Beverages & Tobacco		Perumahan / Housing	
	IHK/ CPI	Perubahan Thd Bln Sblmnya/ Change to Last Month (%)	IHK/ CPI	IHK/ CPI	Perubahan Thd Bln Sblmnya/ Change to Last Month (%)	IHK/ CPI
(1)	(2)	(3)	(4)	(5)	(6)	(7)
01. Januari/January	141,48	- 0,08	130,36	0,11	117,52	1,25
02. Februari/February	141,52	0,03	131,71	1,04	118,63	0,94
03. Maret/March	140,80	- 0,51	131,73	0,02	119,01	0,32
04. April/April	139,74	- 0,75	132,30	0,43	120,10	0,92
05. Mei/May	141,59	1,32	133,02	0,54	120,46	0,30
06. Juni/June	142,99	0,99	133,24	0,17	121,86	1,16
07. Juli/July	143,98	0,69	133,66	0,32	122,24	0,31
08. Agustus/August	141,91	- 1,44	133,72	0,04	122,35	0,09
09. September/September	140,64	- 0,89	134,38	0,49	122,52	0,14
10. Oktober/October	139,18	- 1,04	134,36	- 0,01	122,61	0,07
11. Nopember/November	139,93	0,54	134,44	0,06	122,58	- 0,02
12. Desember/December	142,53	1,86	135,38	0,70	123,16	0,47

**Lanjutan Tabel/Continued Table 10.2.10**

Bulan/ Month	Sandang/ Clothing		Kesehatan/ Health		Pendidikan, Rekreasi, dan Olah Raga/ Education, Recreation, and Sport	
	IHK/ CPI	Perubahan Thd Bln Sblmnya/ Change to Last Month (%)	IHK/ CPI	Perubahan Thd Bln Sblmnya/ Change to Last Month (%)	IHK/ CPI	Perubahan Thd Bln Sblmnya/ Change to Last Month (%)
(1)	(8)	(9)	(10)	(11)	(12)	(13)
01. Januari/January	105,14	0,15	124,08	- 0,04	105,41	0,03
02. Februari/February	105,47	0,31	125,09	0,81	105,84	0,41
03. Maret/March	105,49	0,02	125,09	0,00	106,23	0,37
04. April/April	105,86	0,35	125,68	0,47	106,23	0,00
05. Mei/May	106,10	0,23	125,69	0,01	106,29	0,06
06. Juni/June	110,44	4,09	125,91	0,18	106,34	0,05
07. Juli/July	111,07	0,57	126,01	0,08	107,50	1,09
08. Agustus/August	111,42	0,32	126,16	0,12	107,94	0,41
09. September/September	113,03	1,44	126,13	- 0,02	108,23	0,27
10. Oktober/October	112,92	- 0,10	126,10	- 0,02	108,23	0,00
11. Nopember/November	112,90	- 0,02	126,10	0,00	108,23	0,00
12. Desember/December	112,62	- 0,25	126,26	0,13	108,31	0,07



Lanjutan Tabel/*Continued Table 10.2.10*

Bulan/ Month	Transpor dan Komunikasi/ Transportation and Communication		Umum/ General	
	IHK/ CPI	Perubahan Thd Bln Sblmnya/ Change to Last Month (%)	IHK/ CPI	Perubahan Thd Bln Sblmnya/ Change to Last Month (%)
(1)	(14)	(15)	(16)	(17)
01. Januari/ <i>January</i>	132,09	0,03	125,42	0,86
02. Februari/ <i>February</i>	132,54	0,41	126,13	0,57
03. Maret/ <i>March</i>	132,72	0,37	126,19	0,05
04. April/ <i>April</i>	132,86	0,00	126,47	0,22
05. Mei/ <i>May</i>	133,27	0,06	127,11	0,51
06. Juni/ <i>June</i>	134,84	0,05	128,34	0,97
07. Juli/ <i>July</i>	134,84	1,09	128,83	0,38
08. Agustus/ <i>August</i>	134,85	0,41	128,55	- 0,22
09. eptember/ <i>September</i>	134,88	0,27	128,56	0,01
10. Oktober/ <i>October</i>	134,86	0,00	128,31	- 0,19
11. Nopember/ <i>November</i>	134,91	0,00	128,46	0,12
12. Desember/ <i>December</i>	134,88	0,07	129,24	0,61

Sumber: Badan Pusat Statistik Provinsi Jawa Barat  
Source: BPS-Statistics of Jawa Barat



**Tabel 10.2.11 Indeks Harga yang Diterima Per Subsektor di Provinsi Jawa Barat, 2017**  
**Table** **Producer Price Indices Received by Subsectors in Jawa Barat Province, 2017 (2007=100)**

Bulan/ Month	Indeks yang Diterima Petani/ Producer Price Indices Received by Farmer					Indeks Umum/ General Index (IB)
	Tanaman Bahan Makanan/ Food Crops	Tanaman Perkebunan Rakyat/ People Plantation	Tanaman Horti/ Cultural Crops	Peternakan/ Animal Husbandry	Perikanan/ Fishery	
(1)	(2)	(3)	(4)	(5)	(6)	(7)
01. Januari/ January	129,58	124,99	145,61	135,52	127,38	133,37
02. Februari/ February	128,09	123,94	146,15	137,45	129,04	133,20
03. Maret/ March	127,59	125,63	146,11	136,93	128,80	133,09
04. April/ April	128,17	127,06	146,70	137,19	128,96	133,69
05. Mei/ May	130,49	129,68	149,03	138,59	129,52	135,78
06. Juni/ June	131,24	131,88	150,30	139,69	130,87	136,93
07. Juli/ July	131,38	132,02	150,92	139,75	131,74	137,19
08. Agustus/ August	132,94	134,18	151,26	140,94	131,84	138,42
09. September/ September	136,04	133,84	149,79	140,40	131,24	139,21
10. Oktober/ October	140,01	133,97	151,90	139,31	130,47	141,05
11. Nopember/ November	142,39	134,47	152,00	138,98	131,38	142,09
12. Desember/ December	143,93	134,40	153,11	139,93	132,72	143,21
<b>Rata-rata/ Average</b>	<b>137,27</b>	<b>137,27</b>	<b>137,27</b>	<b>137,27</b>	<b>137,27</b>	<b>137,27</b>

Sumber: Badan Pusat Statistik Provinsi Jawa Barat  
 Source: BPS-Statistics of Jawa Barat



**Tabel 10.2.12** Indeks Harga yang Dibayar Per Subsektor di Provinsi Jawa Barat, 2017  
**Table** *Producer Price Indices Paid by Subsectors in Jawa Barat Province, 2017 (2007=100)*

Bulan/ Month	Indeks yang Dibayar Petani/ Producer Price Indices Paid by Farmer					Indeks Umum/ General Index (IB)
	Tanaman Bahan Makanan/ Food Crops	Tanaman Perkebunan Rakyat/ People Plantation	Tanaman Horti/ Cultural Crops	Peternakan/ Animal Husbandry	Perikanan/ Fishery	
(1)	(2)	(3)	(4)	(5)	(6)	(7)
01. Januari/ January	132,72	127,77	131,34	120,99	126,89	129,17
02. Februari/ February	133,64	128,58	132,19	121,32	127,24	129,91
03. Maret/ March	133,86	128,65	132,39	121,10	127,33	130,01
04. April/ April	133,73	128,52	132,36	121,28	127,20	129,97
05. Mei/ May	134,48	129,06	133,05	121,83	127,76	130,63
06. Juni/ June	134,98	129,51	133,55	122,09	128,36	131,08
07. Juli/ July	135,25	129,85	133,75	122,18	128,64	131,31
08. Agustus/ August	135,26	129,92	133,88	122,23	128,77	131,37
09. September/ September	135,26	130,04	133,80	122,20	128,79	131,36
10. Oktober/ October	135,28	130,12	133,80	122,20	128,84	131,38
11. Nopember/ November	135,40	130,29	134,01	122,35	129,10	131,54
12. Desember/ December	136,00	130,82	134,69	122,82	129,74	132,13
<b>Rata-rata/ Average</b>	<b>134,66</b>	<b>129,43</b>	<b>133,23</b>	<b>121,88</b>	<b>128,22</b>	<b>130,82</b>

Sumber: Badan Pusat Statistik Provinsi Jawa Barat  
 Source: BPS-Statistics of Jawa Barat



**Tabel 10.2.13 Nilai Tukar Petani Gabungan Menurut Sektor di Provinsi Jawa Barat, 2017**  
**Farmer Term of Trade by Sectors in Jawa Barat Province, 2017 (2007=100)**

Bulan/ Month	Konsumsi Rumah Tangga/ Household Consumption	Penambahan Barang Modal/ Cost of Produc- tion & Capital Formation	Indeks Harga yang Diterima Petani/ Index of Prices Received by Farmers	Indeks Harga yang Dibayar Petani/ Index of Prices Paid by Farmers	Nilai Tukar Petani Gabungan/ Farmer term of Trade
(1)	(2)	(3)	(4)	(5)	(6)
01. Januari/ January	135,73	118,20	133,37	129,17	103,25
02. Februari/ February	136,66	118,74	133,20	129,91	102,53
03. Maret/ March	136,80	118,85	133,09	130,01	102,37
04. April/ April	136,59	119,08	133,69	129,97	102,87
05. Mei/ May	137,43	119,38	135,78	130,63	103,94
06. Juni/ June	138,04	119,55	136,93	131,08	104,46
07. Juli/ July	138,30	119,73	137,19	131,31	104,48
08. Agustus/ August	138,34	119,81	138,42	131,37	105,37
09. September/ September	138,12	120,29	139,21	131,36	105,98
10. Oktober/ October	138,10	120,39	141,05	131,38	107,36
11. Nopember/ November	138,25	120,56	142,09	131,54	108,02
12. Desember/ December	139,03	120,77	143,21	132,13	108,39
<b>Rata-rata/ Average</b>	<b>137,62</b>	<b>119,61</b>	<b>137,27</b>	<b>130,82</b>	<b>104,92</b>

Sumber: Badan Pusat Statistik Provinsi Jawa Barat  
 Source: BPS-Statistics of Jawa Barat



**Tabel 10.2.14** Indeks Harga yang Diterima dan Dibayar Petani Serta Nilai Tukar Petani di Provinsi Jawa Barat, 2017  
**Table** *Producer Price Indices Received and Consumer Price Indices Paid By Farmer and Farmer Term of Trade in Jawa Barat Province, 2017 (2007=100)*

Bulan/ Month	Indeks Diterima Petani/ Indices Received by Farmer	Indeks Dibayar Petani/ Indices Paid by Farmer	Nilai Tukar Petani/ Farmer Term of Trade
(1)	(2)	(3)	(4)
01. Januari/ January	133,37	129,17	103,25
02. Februari/ February	133,20	129,91	102,53
03. Maret/ March	133,09	130,01	102,37
04. April/ April	133,69	129,97	102,87
05. Mei/ May	135,78	130,63	103,94
06. Juni/ June	136,93	131,08	104,46
07. Juli/ July	137,19	131,31	104,48
08. Agustus/ August	138,42	131,37	105,37
09. September/ September	139,21	131,36	105,98
10. Oktober/ October	141,05	131,38	107,36
11. Nopember/ November	142,09	131,54	108,02
12. Desember/ December	143,21	132,13	108,39
<b>Rata-rata/ Average</b>	<b>137,27</b>	<b>130,82</b>	<b>104,92</b>

Sumber: Badan Pusat Statistik Provinsi Jawa Barat  
 Source: BPS-Statistics of Jawa Barat



**Tabel 10.2.15 Kurs Jual Rata-Rata 15 Mata Uang Asing Terhadap Rupiah di Provinsi Jawa Barat, 2017**  
**Table** *Sold Foreign Exchange Rate in Jawa Barat Province, 2017 (2007=100)*

Bulan/ Month	Mata Uang/Foreign Exchange				
	USD (Dollar Amerika Serikat)	AUD (Dollar Australia)	EURO (Europe)	CAD (Dollar Canada)	YUAN (RMB RRC)
(1)	(2)	(3)	(4)	(5)	(6)
01. Januari/ January	13 357,50	10 041,88	14 330,63	10 117,50	1 959,38
02. Februari/ February	13 376,25	10 270,63	14 178,13	10 197,86	1 955,63
03. Maret/ March	13 347,50	10 231,88	14 454,38	10 030,00	1 913,29
04. April/ April	13 299,38	10 035,63	14 533,13	9 896,00	1 932,50
05. Mei/ May	13 346,25	9 969,38	14 913,75	9 928,00	1 950,88
06. Juni/ June	13 318,13	10 203,13	14 940,63	10 006,00	1 954,25
07. Juli/ July	13 348,75	10 572,50	15 547,50	10 456,00	1 971,50
08. Agustus/ August	13 358,75	10 661,25	16 016,88	10 538,00	2 025,63
09. September/ September	13 402,50	10 593,13	15 826,88	10 668,00	2 022,88
10. Oktober/ October	13 566,88	10 561,25	15 969,38	10 598,00	2 044,50
11. Nopember/ November	13 530,63	10 309,17	16 052,50	10 494,00	2 212,83
12. Desember/ December	13 585,63	10 469,38	16 123,75	10 752,50	2 061,88
<b>Rata-rata/ Average</b>	<b>13 403,18</b>	<b>10 326,60</b>	<b>15 240,63</b>	<b>10 306,82</b>	<b>2 000,43</b>

Lanjutan Tabel/*Continued Table* 10.2.15

Bulan/ Month	Mata Uang/ <i>Foreign Exchange</i>					
	HKD (Dollar Hongkong)	GBP (Poundsterling Inggris)	MYR (Ringgit Malaysia)	NZD (Dollar Selandia Baru)	SGD (Dollar Singapura)	BND (Dollar Brunei)
(1)	(7)	(8)	(9)	(10)	(11)	(12)
01. Januari/ <i>January</i>	1 656,00	16 728,75	3 032,50	9 425,00	9 427,50	9 463,13
02. Februari/ <i>February</i>	1 728,13	16 737,50	3 036,88	9 690,00	9 453,75	9 428,13
03. Maret/ <i>March</i>	1 753,82	16 586,25	3 031,25	9 387,50	9 548,13	9 541,25
04. April/ <i>April</i>	1 716,88	17 093,75	3 045,00	9 298,00	9 553,75	9 551,88
05. Mei/ <i>May</i>	1 717,63	17 236,25	3 107,50	9 404,00	9 635,63	9 634,17
06. Juni/ <i>June</i>	1 715,75	17 054,38	3 121,25	9 530,00	9 626,88	9 610,83
07. Juli/ <i>July</i>	1 715,13	17 425,63	3 141,88	9 899,00	9 800,00	9 801,67
08. Agustus/ <i>August</i>	1 713,88	17 290,63	3 143,13	9 794,00	9 871,25	9 873,33
09. September/ <i>September</i>	1 722,25	18 054,38	4 290,63	8 476,00	9 871,88	9 892,50
10. Oktober/ <i>October</i>	1 742,75	17 892,50	3 222,50	9 647,00	9 980,00	9 976,67
11. Nopember/ <i>November</i>	1 738,33	18 142,50	3 295,83	9 607,00	10 063,33	10 036,67
12. Desember/ <i>December</i>	1 744,50	15 950,00	3 351,88	9 753,75	10 140,63	10 128,00
<b>Rata-rata/ Average</b>	<b>1 722,09</b>	<b>17 182,71</b>	<b>3 235,02</b>	<b>9 492,60</b>	<b>9 747,73</b>	<b>9 744,85</b>



**Lanjutan Tabel/Continued Table 10.2.15**

Bulan/ Month	Mata Uang/Foreign Exchange			
	CHF (Franc Swiss)	JPY (Yen Jepang)	SAR (Riyal Saudi Arabia)	THB (Bath Thailand)
(1)	(13)	(14)	(15)	(16)
01. Januari/ January	13 130,00	11 815,63	3 585,63	386,75
02. Februari/ February	13 295,00	11 838,13	3 601,88	387,25
03. Maret/ March	13 432,50	12 064,38	3 578,75	390,38
04. April/ April	13 378,00	12 968,13	3 566,25	394,63
05. Mei/ May	13 592,00	12 074,38	3 585,00	397,43
06. Juni/ June	13 650,00	12 035,00	3 577,50	400,88
07. Juli/ July	13 788,00	11 989,38	3 580,63	402,38
08. Agustus/ August	13 805,00	12 248,13	3 573,75	406,25
09. September/ September	13 712,00	11 996,88	3 587,50	406,75
10. Oktober/ October	13 696,00	12 030,63	3 618,75	408,57
11. Nopember/ November	13 662,00	12 192,50	3 625,00	419,86
12. Desember/ December	13 785,00	12 103,13	3 403,75	421,00
<b>Rata-rata Average</b>	<b>13 577,13</b>	<b>12 113,02</b>	<b>3 573,70</b>	<b>401,84</b>

Sumber: Badan Pusat Statistik Provinsi Jawa Barat  
Source: BPS-Statistics of Jawa Barat





**Tabel 10.2.16 Kurs Beli Rata-Rata 15 Mata Uang Asing Terhadap Rupiah di Provinsi Jawa Barat, 2017**  
***Bought Foreign Exchange Rate in Jawa Barat Province, 2017 (2007=100)***

Bulan/ Month	Mata Uang/Foreign Exchange				
	USD (Dollar Amerika Serikat)	AUD (Dollar Australia)	EURO (Europe)	CAD (Dollar Canada)	YUAN (RMB RRC)
(1)	(2)	(3)	(4)	(5)	(6)
01. Januari/ January	13 335,63	10 011,25	14 264,50	10 057,50	1946,88
02. Februari/ February	13 292,50	10 135,00	14 054,38	10 077,86	1920,00
03. Maret/ March	13 288,75	10 125,63	14 303,13	9 939,17	1872,55
04. April/ April	13 225,63	9 924,38	14 408,75	9 782,00	1891,13
05. Mei/ May	13 281,25	9 873,13	14 815,00	9 855,00	1909,25
06. Juni/ June	13250,63	10 173,75	14 814,38	9 925,00	1911,13
07. Juli/ July	13 293,75	10 471,25	15 369,38	10 350,00	1926,38
08. Agustus/ August	13 281,25	10 545,00	15 889,38	10 443,00	1970,25
09. September/ September	13 327,50	10 450,00	15 691,25	10 562,00	1983,88
10. Oktober/ October	13 477,50	10 501,43	15 895,71	10 482,00	2025,57
11. Nopember/ November	13450,63	10 189,38	15 932,50	10 370,00	2000,63
12. Desember/ December	13 511,25	10 340,00	16 000,63	10 530,00	2017,00
<b>Rata-rata/ Average</b>	<b>13 334,69</b>	<b>10 228,35</b>	<b>15 119,91</b>	<b>10197,79</b>	<b>1947,885015</b>



**Lanjutan Tabel/Continued Table 10.2.16**

<b>Bulan/ Month</b>	<b>Mata Uang/Foreign Exchange</b>					
	<b>HKD (Dollar Hongkong)</b>	<b>GBP (Poundsterling Inggris)</b>	<b>MYR (Ringgit Malaysia)</b>	<b>NZD (Dollar Selandia Baru)</b>	<b>SGD (Dollar Singapura)</b>	<b>BND (Dollar Brunei)</b>
(1)	(7)	(8)	(9)	(10)	(11)	(12)
01. Januari/ January	1 723,50	16 691,25	3 018,13	9 403,13	9 404,38	9 417,50
02. Februari/ February	1 697,50	16 558,13	2 973,75	9 600,00	9 375,00	9 360,00
03. Maret/ March	1 721,49	16 412,50	2 992,50	9 286,67	9 494,38	9 460,00
04. April/ April	1 677,88	16 926,25	2 999,38	9 208,00	9 504,38	9 459,38
05. Mei/ May	1 679,50	17 070,00	3 065,00	9 294,00	9 586,25	9 524,17
06. Juni/ June	1 677,13	16 841,88	3 085,00	9 441,00	9 560,63	9 491,67
07. Juli/ July	1 676,25	17 248,13	3 098,13	9 781,20	9 693,13	9 650,00
08. Agustus/ August	1 675,00	17 122,50	3 096,88	9 702,00	9 794,38	9 743,33
09. September/ September	1 682,88	17 886,88	4 228,13	8 387,00	9 771,88	9 757,50
10. Oktober/ October	1 725,57	17 775,71	3 183,57	9 574,00	9 935,71	9 828,33
11. Nopember/ November	1 701,88	17 975,00	3 231,88	9 492,00	9 985,00	9 900,00
12. Desember/ December	1 700,13	15 795,00	3 271,25	9 630,00	10 123,75	9 969,00
<b>Rata-rata/ Average</b>	<b>1 694,89</b>	<b>17 025,27</b>	<b>3 186,96</b>	<b>9 399,92</b>	<b>9 685,74</b>	<b>9 630,07</b>

Lanjutan Tabel/*Continued Table 10.2.16*

Bulan/ Month	Mata Uang/ <i>Foreign Exchange</i>			
	CHF (Franc Swiss)	JPY (Yen Jepang)	SAR (Riyal Saudi Arabia)	THB (Bath Thailand)
(1)	(13)	(14)	(15)	(16)
01. Januari/ <i>January</i>	13 105,63	11 782,50	3 573,75	380,75
02. Februari/ <i>February</i>	13 177,86	11 670,63	3 538,13	370,00
03. Maret/ <i>March</i>	13 328,33	11 846,88	3 515,00	377,38
04. April/ <i>April</i>	13 251,00	11 847,50	3 501,88	380,00
05. Mei/ <i>May</i>	13 464,00	11 904,38	3 517,50	380,43
06. Juni/ <i>June</i>	13 520,00	12 543,75	3 477,50	385,50
07. Juli/ <i>July</i>	13 693,00	11 840,00	3 504,38	387,63
08. Agustus/ <i>August</i>	13 705,00	12 088,75	3 486,25	388,38
09. September/ <i>September</i>	13 601,00	11 842,50	3 494,38	388,88
10. Oktober/ <i>October</i>	13 557,00	11 875,00	3 573,57	391,00
11. Nopember/ <i>November</i>	13 506,00	12 021,25	3 553,13	401,00
12. Desember/ <i>December</i>	13 625,00	11 961,88	3 576,88	400,86
<b>Rata-rata Average</b>	<b>13 461,15</b>	<b>11 935,42</b>	<b>3 526,03</b>	<b>385,98</b>

Sumber: Badan Pusat Statistik Provinsi Jawa Barat

Source: BPS-Statistics of Jawa Barat



**Tabel 10.2.17 Rata-rata Harga Eceran Beberapa Jenis Barang di Pasar Kota Bandung, 2016**  
**Average of Retail Prices of Several Selected Goods in Bandung Markets, 2016 (2007=100)**

Bulan/ Month	Beras Umum/ Rice (Kg)	Ikan Asin Sepat Siam/ Salted Fish Sepat Siam (Kg)	Minyak Goreng Barco II/ Cooking Oil Barco II (Kg)	Gula Pasir DN/ Local Sugar (Kg)	Garam/ Salt (Bataaan 400 gr)
(1)	(2)	(3)	(4)	(5)	(6)
01. Januari/ January	11 210,79	70 892,86	11 171,22	13 241,67	9 000,33
02. Februari/ February	11 217,66	70 714,29	11 199,49	13 275,00	9 000,33
03. Maret/ March	11 206,23	70 714,29	11 242,51	13 100,00	9 000,33
04. April/ April	11 198,61	70 714,29	11 889,66	12 683,33	9 000,33
05. Mei/ May	11 103,13	72 142,86	12 019,67	13 366,67	9 000,33
06. Juni/ June	11 239,52	72 142,86	12 000,00	14 700,00	9 000,33
07. Juli/ July	11 209,27	71 785,71	11 794,76	15 925,00	9 000,33
08. Agustus/ August	11 209,27	73 214,29	11 933,26	15 820,00	9 600,00
09. September/ September	11 209,27	75 000,00	12 341,23	15 800,00	9 600,00
10. Oktober/ October	11 209,27	75 714,29	12 243,62	15 650,00	9 600,00
11. Nopember/ November	11 216,13	75 714,29	11 876,50	15 080,00	10 100,00
12. Desember/ December	11 216,13	75 714,29	12 317,41	15 050,00	10 100,00
<b>Rata-rata /Average</b>	<b>11 203.78</b>	<b>72 872.02</b>	<b>11 835.78</b>	<b>14 474.31</b>	<b>9 333.53</b>

Lanjutan Tabel/*Continued Table 10.2.17*

Bulan/ Month	LPG 12 KG	Sabun Cuci Ekonomi/ Washing Soap Ekonomi	Bahan Celana Famatex/ Trousers Cloth (Meter/Meters)	Tepung Terigu Segitiga Biru/ Flour Segitiga Biru (Kg/Kg)
(1)	(7)	(8)	(9)	(10)
01. Januari/ January	150 469,78	2 000,00	20 000,00	9 250,00
02. Februari/ February	149 219,69	2 000,00	20 000,00	9 250,00
03. Maret/ March	149 219,69	2 000,00	20 000,00	9 250,00
04. April/ April	149 219,69	2 000,00	20 000,00	9 250,00
05. Mei/ May	149 219,69	2 000,00	20 000,00	9 250,00
06. Juni/ June	149 219,69	2 000,00	20 000,00	9 250,00
07. Juli/ July	148 928,98	2 000,00	20 000,00	9 250,00
08. Agustus/ August	148 056,84	2 000,00	20 000,00	9 250,00
09. September/ September	148 056,84	2 000,00	20 000,00	9 250,00
10. Oktober/ October	148 056,84	2 000,00	20 000,00	9 250,00
11. Nopember/ November	148 056,84	2 000,00	20 000,00	9 050,00
12. Desember/ December	148 056,84	2 000,00	20 000,00	9 000,00
<b>Rata-rata /Average</b>	<b>148 815,118</b>	<b>2 000,00</b>	<b>20 000,00</b>	<b>9 212,5</b>



**Lanjutan Tabel/Continued Table 10.2.17**

Bulan/ Month	Semen Tiga Roda/ (Cement) Zak/Zag	Emas Perhiasan 24 Karat /24 carats gold jewelry (Gram/Grams)	Daging AyamRas (tanpa Kepala dan kaki) / Chicken (Kg/Kg)	Daging Sapi Biasa/ Beef Meats (Kg/Kg)	Telur Ayam Ras/ Improved Hen Eggs (Kg/Kg)
(1)	(11)	(12)	(13)	(14)	(15)
01. Januari/ January	72 963,63	503 948,08	37 483,33	102 750,00	24 533,33
02. Februari/ February	71 856,29	501 848,52	33 433,33	104 000,00	22 816,67
03. Maret/ March	71 913,77	506 464,24	30 480,00	104 000,00	20 013,33
04. April/ April	71 676,96	512 614,71	30 000,00	104 000,00	19 575,00
05. Mei/ May	71 135,95	511 563,83	32 306,67	104 000,00	20 493,33
06. Juni/ June	71 135,95	511 563,83	35 000,00	108 500,00	22 166,67
07. Juli/ July	71 135,95	518 165,38	36 300,00	110 000,00	21 333,33
08. Agustus/ August	71 135,95	518 165,38	33 160,00	110 000,00	21 720,00
09. September/ September	71 135,95	518 165,38	33 600,00	110 000,00	20 416,67
10. Oktober/ October	70 921,89	516 530,78	32 616,67	111 166,67	19 208,33
11. Nopember/ November	70 707,83	516 530,78	31 920,00	110 666,67	18 866,67
12. Desember/ December	70 707,83	516 530,78	32 500,00	110 666,67	20 883,33
<b>Rata- rata/Average</b>	<b>71 369,00</b>	<b>512 674,31</b>	<b>33 233,33</b>	<b>107 479,17</b>	<b>21 002,22</b>

Sumber: Badan Pusat Statistik Provinsi Jawa Barat  
Source: BPS-Statistics of Jawa Barat

# PENGELUARAN PENDUDUK DAN KONSUMSI

## POPULATION EXPENDITURE AND FOOD CONSUMPTION



Rata-rata Pengeluaran Per Kapita Sebulan di Provinsi Jawa Barat  
Average Monthly Expenditure Per Capita in Jawa Barat Province

2017

Pengeluaran Makanan  
Food Expenditure **51,01%**

Pengeluaran Non Makanan  
Not Food Expenditure **48,99%**

Komoditi Menyumbang Pengeluaran Terbesar  
Commodities Contribute to The Biggest Expenditure

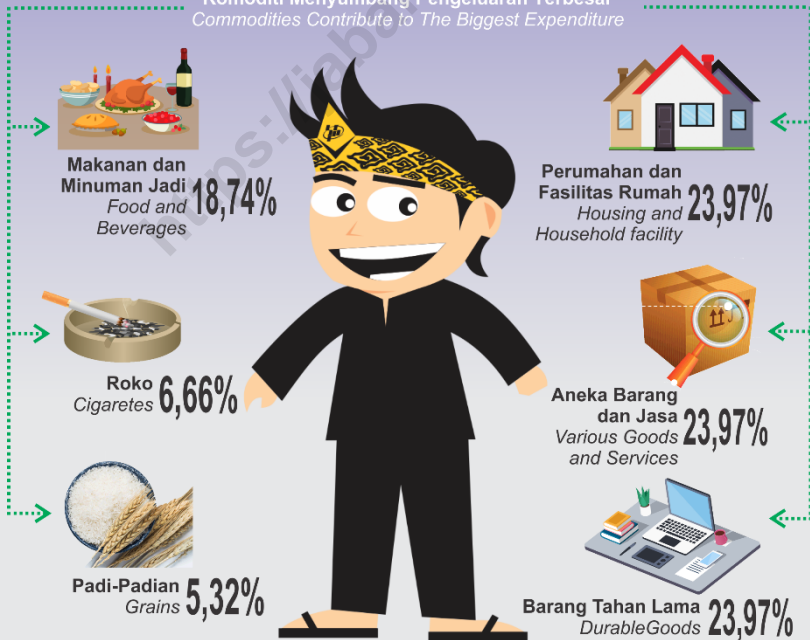

Pengeluaran Rata-Rata Per Kapita Sebulan  
Average Expenditure Per Capita A Month **Rp. 1.003.337**

Sumber: Badan Pusat Statistik Provinsi Jawa Barat  
Source: BPS- Statistics of Jawa Barat Province





**PENJELASAN TEKNIS**

**Pengeluaran rata-rata per kapita** adalah biaya yang dikeluarkan untuk konsumsi semua anggota rumah tangga selama sebulan baik yang berasal dari pembelian, pemberian maupun produksi sendiri dibagi dengan banyaknya anggota rumah tangga dalam rumah tangga tersebut.

**TECHNICAL NOTES**

**Per capita Average Expenditure** is the cost spent for all household members consumption during the month, whether from purchasing, giving or own production, divided by the number of household members in the household.

<https://jabar.bps.go.id>



**ULASAN**

Kesejahteraan suatu kelompok masyarakat dapat diketahui dari tingkat pendapatan masyarakatnya. Namun data pendapatan yang akurat sulit diperoleh, sehingga dalam Survei Sosial Ekonomi Daerah (Suseda), tingkat kesejahteraan masyarakat diperoleh dengan pendekatan Pengeluaran Rumah Tangga.

Perbedaan nilai pengeluaran rumah tangga tiap provinsi menunjukkan perbedaan tingkat kesejahteraan penduduknya. Dan antar provinsi bisa berbeda jenis barang konsumsi terbesarnya, yang sedikit banyak mempengaruhi karakteristik masyarakat

Di Provinsi Jawa Barat, tahun 2017 proporsi pengeluaran makanan dan non makanan adalah 51,01 persen berbanding 48,99 persen komoditi yang menyumbang pengeluaran terbesar untuk sub golongan makanan adalah kelompok makanan dan minuman jadi sebesar 18,74 persen, Rokok sebesar 6,66 persen dan padi-padian 5,32 persen. Sedangkan untuk subgolongan bukan makanan besar dipengaruhi oleh pengeluaran kelompok Perumahan dan fasilitas rumah sebesar 23,97 persen, aneka barang dan jasa 12,46 persen dan barang tahan lama 5,27 persen.

**DESCRIPTION**

*On general, the income of household can indicates the public welfare. On the other hand, getting accurate and up date data of household income is difficult. The Regional Socio Economic Survey of BPS-Statistics Indonesia try to approach the household expenditure.*

*The household expenditure for each province shows the different level of public welfare. In addition, the kind of goods consumption could indicate the characteristics of the population or the local culture.*

*In Jawa Barat, in 2017 the proportion of food and non-food expenditure was 51.01 percent versus 48.99 percent the share of food consumptions expenditure was mostly from Prepared food and beverages commodity for 18.74 percent, Cigarettes for 6.66 percent and tobacco betel for 5.32 percent. Furthermore, the share of non food consumption expenditure was mainly from Housing and household facility expenditure for 23.97 percent, other good and service for 12.46 percent, and durable goods for 5.27 percent.*



Secara keseluruhan, terlihat bahwa pengeluaran rata-rata per kapita sebulan sebesar Rp. 1.003.337 pada tahun 2017

*On general, the average per capita expenditure was 1,003,337 rupiahs/month in year 2017.*

<https://jabar.bps.go.id>





**Tabel 11.1** **Persentase Pengeluaran Penduduk Menurut Golongan Pengeluaran per Kapita Sebulan di Provinsi Jawa Barat, 2017**

*Percentage pending of Population by Expenditure per Capita per Month Class in Jawa Barat Province , 2017*

<b>Golongan Pengeluaran Expenditure Class (rupiah)</b>	<b>Persentase Pengeluaran Penduduk Percentage Spending of Population</b>
(1)	(2)
< 150 000	0,05
150 000–199 999	0,31
200 000–299 999	4,46
300 000–499 999	20,27
500 000–749 999	21,98
750 000–999 999	14,30
1 000 000+	17,36
<b>Jumlah/Total</b>	<b>100,00</b>

Sumber: Badan Pusat Statistik Provinsi Jawa Barat

Source: BPS- Statistics of Jawa Barat





**Tabel 11.2 Rata-rata Pengeluaran dan Persentase Rata-rata Pengeluaran Per Kapita Sebulan Menurut Kelompok Makanan di Provinsi Jawa Barat, 2017**  
*Average Expenditure and Percentage of Average Expenditure Per Capita Per Month by Food Group in Jawa Barat Province, 2017*

<b>Kelompok Makanan Food Group</b>	<b>Rata-rata Pengeluaran Average Expenditure (rupiah)</b>	<b>Persentase Rata-rata Pengeluaran Percentage of Average Expenditure</b>
(1)	(2)	(3)
Padi-padian/ <i>Cereals</i>	58 734	5,32
Umbi-umbian/ <i>Tubers</i>	4 799	0,43
Ikan/Udang/Cumi/Kerang <i>Fish/Prawn/Squid/Clam</i>	32 083	2,91
Daging/ <i>Meat</i>	31 727	2,88
Telur dan susu/ <i>Eggs and milk</i>	30 089	2,73
Sayur-sayuran/ <i>Vegetables</i>	36 896	3,34
Kacang-kacangan/ <i>Legumes</i>	11 954	1,08
Buah-buahan/ <i>Fruits</i>	24 419	2,21
Minyak dan Kelapa/ <i>Oil and Coconut</i>	11 938	1,08
Bahan minuman/ <i>Beverage stuffs</i>	16 494	1,49
Bumbu-bumbuan/ <i>Spices</i>	10 230	0,93
Konsumsi lainnya/ <i>Miscellaneous food items</i>	13 070	1,18
Makanan dan minuman jadi <i>Prepared food and beverages</i>	206 807	18,74
Rokok/ <i>Cigarette</i>	73 527	6,66
<b>Jumlah/Total</b>	<b>562 767</b>	<b>51,01</b>

Sumber: Badan Pusat Statistik Provinsi Jawa Barat  
 Source: BPS- Statistics of Jawa Barat



**Tabel 11.3 Rata-rata Pengeluaran dan Persentase Rata-rata Pengeluaran per Kapita Sebulan Menurut Kelompok Bukan Makanan di Provinsi Jawa Barat, 2017**  
*Average Expenditure and Percentage of Average Expenditure per Capita per Month by Non Food Group in Jawa Barat Province, 2017*

<b>Kelompok Bukan Makanan Non-Food Group</b>	<b>Rata-rata Pengeluaran Average Expenditure (rupiah)</b>	<b>Persentase Rata-rata Pengeluaran Percentage of Average Expenditure</b>
(1)	(2)	(3)
Perumahan dan fasilitas rumah tangga/ <i>Housing and household facility</i>	264 503	23,97
Aneka barang dan jasa/ <i>Goods and services</i>	137 426	12,46
Pakaian, alas kaki, dan tutup kepala <i>Clothing, footwear, and headgear</i>	33 901	3,07
Barang yang tahan lama/ <i>Durable goods</i>	58 161	5,27
Pajak, pungutan, dan asuransi <i>Taxes and insurances</i>	27 817	2,52
Keperluan pesta dan upacara <i>Parties and ceremonies</i>	18 762	1,70
<b>Jumlah/Total</b>	540.570	48,99

Sumber: Badan Pusat Statistik Provinsi Jawa Barat  
 Source: BPS- Statistics of Jawa Barat



**Tabel 11.4 Pengeluaran Rata-Rata per Kapita Sebulan (Rp) untuk Sub Golongan Makanan Menurut Golongan Pengeluaran per Kapita Sebulan, 2017**  
***Average Monthly per Capita Expenditure (Rp) for Food by Monthly per Capita Expenditure Class, 2017***

Jenis Barang/ <i>Kind of Commodity</i>	Kurang dari.	150 000	200 000	300 000
	150 000	s.d. 199 999	s.d. 299 999	s.d. 499 999
(1)	(2)	(3)	(4)	(5)
1. Padi-padian/ <i>Cereals</i>	45 285	45 260	51 856	53 357
2. Umbi-umbian/ <i>Tubers</i>	174	1 512	1 824	2 236
3. Ikan/ <i>Fish</i>	2 565	6 654	9 006	14 779
4. Daging/ <i>Meat</i>		1 851	5 495	10 469
5. Telur Susu/ <i>Egg and Milk</i>	3 330	5 770	7 384	11 669
6. Sayur-sayuran/ <i>Vegetables</i>	4 280	7 985	10 723	17 672
7. Kacang-kacangan / <i>Legumes</i>	2 172	4 217	4 844	6 674
8. Buah-buahan / <i>Fruits</i>	2 046	1 905	4 165	7 184
9. Minyak dan Lemak/ <i>Oil and Fats</i>	2 466	4 173	5 067	7 973
10. Bahan Minuman/ <i>Beverage Stuffs</i>	2 771	5 409	6 189	9 024
11. Bumbu-bumbuan/ <i>Spices</i>	2 480	2 915	3 273	5 191
12. Komsumsi Lainnya/ <i>Miscellaneous Food Items</i>	7 712	4 433	4 792	6 911
13. Makanan dan Minuman yang Sudah Jadi/ <i>Prepared Food and Beverages</i>	18 221	30 134	47 233	81 551
14. Tembakau Sirih/ <i>Tobacco Betel</i>	930	9 455	23 107	39 320
<b>Jumlah/Total</b>	<b>94 431</b>	<b>131 674</b>	<b>184 958</b>	<b>274 011</b>



**Lanjutan Tabel/Continued Table 11.4**

<b>Jenis Barang/ Kind of Commodity</b>	<b>500 000 s.d. 749 999</b>	<b>750 000 s.d. 999 999</b>	<b>&gt; 1 000 000</b>	<b>Lebih dari 1 500 000</b>
(1)	(6)	(7)	(8)	(9)
1. Padi-padian/ <i>Cereals</i>	55 490	58 460	63 976	64 786
2. Umbi-umbian/ <i>Tubers</i>	3 298	4 257	6 100	8 774
3. Ikan/ <i>Fish</i>	20 643	28 726	39 774	61 650
4. Daging/ <i>Meat</i>	17 006	24 639	36 873	73 769
5. Telur Susu/ <i>Egg and Milk</i>	17 670	25 154	36 512	63 725
6. Sayur-sayuran/ <i>Vegetables</i>	26 564	36 324	47 694	63 441
7. Kacang-kacangan / <i>Legumes</i>	9 439	12 451	15 429	18 037
8. Buah-buahan / <i>Fruits</i>	12 805	18 744	29 356	57 252
9. Minyak dan Lemak/ <i>Oil and Fats</i>	9 635	11 442	14 353	18 034
10. Bahan Minuman/ <i>Beverage Stuffs</i>	12 895	16 505	21 244	25 797
11. Bumbu-bumbuan/ <i>Spices</i>	7 421	9 955	13 166	17 306
12. Komsumsi Lainnya/ <i>Miscellaneous Food Items</i>	9 909	13 082	17 278	20 637
13. Makanan dan Minuman yang Sudah Jadi/ <i>Prepared Food and Beverages</i>	127 366	181 222	246 889	429 193
14. Tembakau Sirih/ <i>Tobacco Betel</i>	59 287	81 037	98 154	107 351
<b>Jumlah/Total</b>	<b>389 430</b>	<b>521 998</b>	<b>686 797</b>	<b>1 029 753</b>

Sumber: Badan Pusat Statistik Provinsi Jawa Barat

Source: BPS- Statistics of Jawa Barat





**Tabel 11.5 Pengeluaran Rata-Rata per Kapita Sebulan (Rp) untuk Sub Golongan Bukan Makanan Menurut Golongan Pengeluaran per Kapita Sebulan, 2017**  
***Average Monthly per Capita Expenditure (Rp) for Non Food by Monthly per Capita Expenditure Class, 2017***

Jenis Barang/ Kind of Commodity	Kurang dari	150 000	200 000	300 000
	150 000	199 999	299 999	499 999
(1)	(2)	(3)	(4)	(5)
1. Perumahan dan Fasilitas Rumah Tangga <i>/Housing and Household Facility</i>	17 006	33 567	46 282	78 471
2. Aneka Barang dan Jasa/ <i>Goods and Services</i>	21 213	11 003	20 428	31 948
3. Pakaian Alas kaki dan Tutup Kepala/ <i>Clothing Footwear and Headwear</i>	5 828	3 955	6 750	10 544
4. Barang-barang tahan lama/ <i>Durable Goods</i>	150	591	1 355	3 735
5. Pajak Pemakaian dan Premi Asuransi/ <i>Taxes and Insurance</i>	839	1 807	3 012	5 169
6. Keperluan Pesta dan Upacara/ <i>Parties and Ceremonies</i>	-	217	687	1 101
<b>Jumlah /Total</b>	<b>45 036</b>	<b>51 140</b>	<b>78 514</b>	<b>130 968</b>
<b>Jumlah Pengeluaran Makanan dan Bukan Makanan/Total of Expenditure Food and Non Food</b>	<b>139 468</b>	<b>182 815</b>	<b>263 472</b>	<b>404 978</b>



**Lanjutan Tabel/Continued Table 11.5**

<b>Jenis Barang/ Kind of Commodity</b>	<b>500 000 s.d. 749 999</b>	<b>750 000 s.d. 999 999</b>	<b>&gt; 1 000 000</b>	<b>Lebih Dari 1 500 000</b>
(1)	(6)	(7)	(8)	(9)
1. Perumahan dan Fasilitas Rumah Tangga/ <i>Housing and Household Facility</i>	130 578	193 048	286 243	660 145
2. Aneka Barang dan Jasa/ <i>Goods and Services</i>	55 215	85 445	133 261	387 882
3. Pakaian, Alas kaki dan Tutup Kepala/ <i>Clothing Footwear and Headwear</i>	18 259	27 056	39 216	78 781
4. Barang-barang tahan lama/ <i>Durable Goods</i>	9 134	18 422	38 728	216 154
5. Pajak Pemakaian dan Premi Asuransi/ <i>Taxes and Insurance</i>	8 966	15 625	24 754	85 219
6. Keperluan Pesta dan Upacara/ <i>Parties and Ceremonies</i>	3 064	5 747	12 676	69 634
<b>Jumlah/Total</b>	<b>225 216</b>	<b>345 343</b>	<b>534 878</b>	<b>1 497 815</b>
<b>Jumlah Pengeluaran Makanan dan Bukan Makanan/Total of Expenditure Food and Non Food</b>	<b>614 645</b>	<b>867 340</b>	<b>1 221 675</b>	<b>2 527 568</b>

Sumber: Badan Pusat Statistik Provinsi Jawa Barat  
Source: BPS- Statistics of Jawa Barat



**Tabel 11.6** Persentase Pengeluaran Rata-Rata per Kapita Sebulan (Rp) Untuk Sub Golongan Makanan Menurut Golongan Pengeluaran per Kapita Sebulan, 2017  
**Table** *Percentage Average Monthly per Capita Expenditure (Rp) for Non Food by Monthly per Capita Expenditure Class, 2017*

Jenis Barang/ <i>Kind of Commodity</i>	kurang dari 150 000	150 000 s.d. 199 999	200 000 s.d. 299 999	300 000 s.d. 499 999
(1)	(2)	(3)	(4)	(5)
1. Padi-padian/ <i>Cereals</i>	47,96	34,37	28,04	19,47
2. Umbi-umbian/ <i>Tubers</i>	0,18	1,15	0,99	0,82
3. Ikan/ <i>Fish</i>	2,72	5,05	4,87	5,39
4. Daging/ <i>Meat</i>	-	1,41	2,97	3,82
5. Telur Susu/ <i>Egg and Milk</i>	3,53	4,38	3,99	4,26
6. Sayur-sayuran/ <i>Vegetables</i>	4,53	6,06	5,80	6,45
7. Kacang-kacangan / <i>Legumes</i>	2,30	3,20	2,62	2,44
8. Buah-buahan / <i>Fruits</i>	2,17	1,45	2,25	2,62
9. Minyak dan Lemak/ <i>Oil and Fats</i>	2,61	3,17	2,74	2,91
10. Bahan Minuman/ <i>Beverage Stuffs</i>	2,93	4,11	3,35	3,29
11. Bumbu-bumbuan/ <i>Spices</i>	2,63	2,21	1,77	1,89
12. Komsumsi Lainnya/ <i>Miscellaneous Food Items</i>	8,17	3,37	2,59	2,52
13. Makanan dan Minuman yang Sudah Jadi/ <i>Prepared Food and Beverages</i>	19,30	22,89	25,54	29,76
14. Tembakau Sirih/ <i>Tobacco Betel</i>	0,98	7,18	12,49	14,35
<b>Jumlah/Total</b>	<b>100,00</b>	<b>100,00</b>	<b>100,00</b>	<b>100,00</b>



Lanjutan Tabel/*Continued Table 11.6*

Jenis Barang/ <i>Kind of Commodity</i>	500 000 s.d. 749 999	750 000 s.d. 999 999	> 1 000 000	Lebih dari 1 500 000
(1)	(6)	(7)	(8)	(9)
1. Padi-padian/ <i>Cereals</i>	14,25	11,20	9,32	6,29
2. Umbi-umbian/ <i>Tubers</i>	0,85	0,82	0,89	0,85
3. Ikan/ <i>Fish</i>	5,30	5,50	5,79	5,99
4. Daging/ <i>Meat</i>	4,37	4,72	5,37	7,16
5. Telur Susu/ <i>Egg and Milk</i>	4,54	4,82	5,32	6,19
6. Sayur-sayuran/ <i>Vegetables</i>	6,82	6,96	6,94	6,16
7. Kacang-kacangan / <i>Legumes</i>	2,42	2,39	2,25	1,75
8. Buah-buahan / <i>Fruits</i>	3,29	3,59	4,27	5,56
9. Minyak dan Lemak/ <i>Oil and Fats</i>	2,47	2,19	2,09	1,75
10. Bahan Minuman/ <i>Beverage Stuffs</i>	3,31	3,16	3,09	2,51
11. Bumbu-bumbuan/ <i>Spices</i>	1,91	1,91	1,92	1,68
12. Komsumsi Lainnya/ <i>Miscellaneous Food Items</i>	2,54	2,51	2,52	2,00
13. Makanan dan Minuman yang Sudah Jadi/ <i>Prepared Food and Beverages</i>	32,71	34,72	35,95	41,68
14. Tembakau Sirih/ <i>Tobacco Betel</i>	15,22	15,52	14,29	10,42
<b>Jumlah/<i>Total</i></b>	<b>100,00</b>	<b>100,00</b>	<b>100,00</b>	<b>100,00</b>

Sumber: Badan Pusat Statistik Provinsi Jawa Barat

Source: BPS- Statistics of Jawa Barat





**Tabel 11.7** **Persentase Pengeluaran Rata-Rata per Kapita Sebulan Untuk Sub Golongan Bukan Makanan Menurut Golongan Pengeluaran per Kapita Sebulan, 2017**  
**Percentage Average Monthly per Capita Expenditure for Non Food by Monthly per Capita Expenditure Class, 2017**

Jenis Barang/ Kind of Commodity	Kurang dari 150 000	150 000 s.d. 199 999	200 000 s.d. 299 999	300 000 s.d. 499 999
(1)	(2)	(3)	(4)	(5)
1. Perumahan dan Fasilitas Rumah Tangga/ <i>Housing and Household Facility</i>	37,76	65,64	58,95	59,92
2. Aneka Barang dan Jasa/ <i>Goods and Services</i>	47,10	21,52	26,02	24,39
3. Pakaian, Alas kaki dan Tutup Kepala/ <i>Clothing, Footwear and Headwear</i>	12,94	7,73	8,60	8,05
4. Barang-barang tahan lama/ <i>Durable Goods</i>	0,33	1,16	1,73	2,85
5. Pajak Pemakaian dan Premi Asuransi/ <i>Taxes and Insurance</i>	1,86	3,53	3,84	3,95
6. Keperluan Pesta dan Upacara/ <i>Parties and Ceremonies</i>	0,00	0,42	0,88	0,84
Jumlah / <i>Total</i>	100,00	100,00	100,00	100,00
Jumlah Pengeluaran Makanan dan Bukan Makanan/ <i>Total of Expenditure Food and Non Food</i>	100,00	100,00	100,00	100,00



Lanjutan Tabel/*Continued Table 11.7*

Jenis Barang/ <i>Kind of Commodity</i>	500 000 s.d. 749 999	750 000 s.d. 999 999	> 1 000 000 (8)	Lebih dari 1 500 000 (9)
(1)	(6)	(7)	(8)	(9)
1. Perumahan dan Fasilitas Rumah <i>Tangga/Housing and Household Facility</i>	57,98	55,90	53,52	44,07
2. Aneka Barang dan Jasa/ <i>Goods and Services</i>	24,52	24,74	24,91	25,90
3. Pakaian, Alas kaki dan Tutup Kepala/ <i>Clothing, Footwear and Headwear</i>	8,11	7,83	7,33	5,26
4. Barang-barang tahan lama/Durable Goods	4,06	5,33	7,24	14,43
5. Pajak Pemakaian dan Premi Asuransi/ <i>Taxes and Insurance</i>	3,98	4,52	4,63	5,69
6. Keperluan Pesta dan Upacara/ <i>Parties and Ceremonies</i>	1,36	1,66	2,37	4,65
<b>Jumlah/Total</b>	<b>100,00</b>	<b>100,00</b>	<b>100,00</b>	<b>100,00</b>
<b>Jumlah Pengeluaran Makanan dan Bukan Makanan/ Total of Expenditure Food and Non Food</b>	<b>100,00</b>	<b>100,00</b>	<b>100,00</b>	<b>100,00</b>

Sumber: Badan Pusat Statistik Provinsi Jawa Barat  
Source: BPS- Statistics of Jawa Barat





**Tabel 11.8** Pengeluaran Rata-Rata per Kapita Sebulan Menurut Golongan Pengeluaran dan Kelompok Barang (Rp) Provinsi Jawa Barat, 2017  
*Average Monthly per Capita Expenditure by Type of Expenditure and Commodity Group in Jawa Barat, 2017*

Golongan Pengeluaran (Rp)	Makanan/Food	Bukan Makanan/ Non Food	Jumlah /Total
(1)	(2)	(3)	(4)
<= 149 999	100 000-149 999	100 000-149 999	94.431
150 000-199 999	150 000-199 999	150 000-199 999	131.674
200 000-299 999	200 000-299 999	200 000-299 999	184.958
300 000-499 999	300 000-499 999	300 000-499 999	274.011
500 000-749 999	500 000-749 999	500 000-749 999	389.430
750 000-999 999	750 000-999 999	750 000-999 999	521.998
1 000 000-1 499 999	>= 1 000 000	>= 1 000 000	686.797
>= 1 500 000	>= 1 000 000	>= 1 000 000	1.029.753

Sumber: Badan Pusat Statistik Provinsi Jawa Barat  
Source: BPS- Statistics of Jawa Barat







# PENDAPATAN REGIONAL

## REGIONAL INCOME



12

Laju Pertumbuhan Tertinggi  
Kategori Informasi dan Komunikasi  
*Highest Growth Rate  
Information and Communication Category* **11,85%**

Perekonomian  
Jawa Barat  
Jawa Barat  
*Economy in* **2017** Tumbuh  
*Grew by* **5,29%**



Laju Pertumbuhan Terendah  
Sektor Pengadaan Listrik dan Gas  
*Lowest Growth Rate  
Electricity and Gas Procurement Sector* **-11,42%**

Sumber : Badan Pusat Statistik Provinsi Jawa Barat  
Source : BPS- Statistics of Jawa Barat Provinve



**PENJELASAN TEKNIS****TECHNICAL NOTES**

1. Penghitungan statistik neraca nasional mengikuti buku petunjuk yang diterbitkan oleh Perserikatan Bangsa Bangsa (PBB) dikenal sebagai Sistem Neraca Nasional (SNN). SNN adalah rekomendasi internasional tentang bagaimana menyusun ukuran aktivitas ekonomi yang sesuai dengan standar neraca baku yang didasarkan pada prinsip-prinsip ekonomi. Rekomendasi yang dimaksud dinyatakan dalam sekumpulan konsep, definisi, klasifikasi, dan aturan neraca yang disepakati secara internasional dalam mengukur indikator tertentu seperti Produk Domestik Bruto (PDB). Salah satu bentuk adaptasi pencatatan statistik nasional adalah melakukan perubahan tahun dasar PDB Indonesia dari tahun 2000 ke 2010. Perubahan tahun dasar PDB dilakukan seiring dengan mengadopsi rekomendasi PBB yang tertuang dalam Sistem Neraca Nasional 2008 (SNA 2008).
  2. Produk Domestik Bruto pada tingkat nasional serta Produk Domestik Regional Bruto (PDRB) pada tingkat regional (provinsi) menggambarkan kemampuan
1. *The method used to estimate national accounts statistics is based on the standard guidelines formed by United Nation known as System of National Accounts (SNA). SNA is the internationally agreed standard set of recommendations on how to compile measures of economic activity in accordance with strict accounting conventions based on economic principles. The recommendations are expressed in term of a set of concepts, definitions, classifications and accounting rules that comprise the internationally agreed standard for measuring indicators such as Gross Domestic Product (GDP). One of the improvement in the national statistical system is to rebase GDP form base year 2000 to 2010 in order to capture current economic condition. It is in line with the United Nations (UN) recommendation on 2008 SNA.*
  2. *The basic measure of the value added arising from economic activity is known as Gross Domestic Product at the national level and Gross Regional Domestic Product (GRDP) at the regional level (provinces/regencies/*



suatu wilayah untuk menciptakan nilai tambah pada suatu waktu tertentu. Untuk menyusun PDB maupun PDRB digunakan 2 pendekatan, yaitu lapangan usaha dan pengeluaran. Keduanya menyajikan komposisi data nilai tambah dirinci menurut sumber kegiatan ekonomi (lapangan usaha) dan menurut komponen penggunaannya. PDB maupun PDRB dari sisi lapangan usaha merupakan penjumlahan seluruh komponen nilai tambah bruto yang mampu diciptakan oleh seluruh kategori kegiatan ekonomi atas berbagai aktivitas produksinya. Sedangkan dari sisi pengeluaran menjelaskan tentang penggunaan dari nilai tambah tersebut.

3. PDB menurut lapangan usaha mengalami perubahan klasifikasi dari 9 lapangan usaha menjadi 17 lapangan usaha. PDB menurut lapangan usaha dirinci menurut total nilai tambah dari seluruh kategori yang mencakup lapangan usaha Pertanian, Kehutanan, dan Perikanan; Pertambangan dan Penggalian; Industri Pengolahan; Pengadaan Listrik dan Gas; Pengadaan Air, Pengelolaan Sampah, Limbah dan Daur Ulang; Konstruksi; Perdagangan Besar dan

*municipalities). To compile these statistics, two approaches have been used, i.e. "production approach" and "expenditure approach". The first approach is to measure value added produced by various kinds of economic activities, while the second approach is to measure final uses of the country's output. In other words, GDP/GRDP is the sum of total value added produced by all economic industries (activities) and the way of using it.*

3. *GDP by industry classification changes from 9 sectors to 17 industries. GDP by industry is classified by types of all categories such as Agriculture, Forestry and Fishing; Mining and Quarrying; Manufacturing; Electricity and Gas; Water supply, Sewerage, Waste Management and Remediation Activities; Construction; Wholesale and Retail Trade; Repair of Motor Vehicles and Motorcycles; Transportation and Storage; Accommodation and Food Service Activities; Information and*

Eceran, Reparasi Mobil dan Sepeda Motor; Transportasi dan Pergudangan; Penyediaan Akomodasi dan Makan Minum; Informasi dan Komunikasi; Jasa Keuangan dan Asuransi; Real Estat; Jasa Perusahaan; Administrasi Pemerintahan, Pertahanan dan Jaminan Sosial Wajib; Jasa Pendidikan; Jasa Kesehatan dan Kegiatan Sosial; dan Jasa lainnya.

Produk Domestik Bruto maupun agregat turunannya disajikan dalam 2 (dua) versi penilaian, yaitu atas dasar “harga berlaku” dan atas dasar “harga konstan”. Disebut sebagai harga berlaku karena seluruh agregat dinilai dengan menggunakan harga pada tahun berjalan, sedangkan harga konstan penilaiannya didasarkan kepada harga satu tahun dasar tertentu, dalam publikasi ini digunakan harga tahun 2010.

Laju pertumbuhan Produk Domestik Bruto diperoleh dari perhitungan PDB atas dasar harga konstan. Diperoleh dengan cara mengurangi nilai PDB pada tahun ke-n terhadap nilai pada tahun ke n-1 (tahun sebelumnya), dibagi dengan nilai pada tahun ke n-1, dikalikan dengan 100 persen. Laju

*Communication; Financial and Insurance Activities; Real Estate Activities; Business Activities; Public Administration; Defence and Compulsory Social Security; Education; Human Health and Social Work Activities; and Other Services Activities.*

*GDP and its aggregations are presented in two forms: at current market prices and at constant base year market prices. In presenting current market prices, all aggregates are valued at current market prices, while base year constant market prices are shown by valuing all aggregates at fixed base year prices. Year of 2010 is used as the base year in this publication.*

*Growth rate of Gross Domestic Product is derived from GDP at constant market prices. It is obtained by subtracting the value of GDP year n with the value of GDP year n-1, divided by the value of GDP year n-1 then multiplied by 100 percent. The growth rate of GDP explains the income growth during*

pertumbuhan menunjukkan *the given period.*  
perkembangan agregat pendapatan  
dari satu waktu tertentu terhadap  
waktu sebelumnya.

<https://jabar.bps.go.id>



## ULASAN

## DESCRIPTION

### 12.1 Pertumbuhan PDRB

Perekonomian Jawa Barat tahun 2017 tumbuh sebesar 5,29 persen. Angka pertumbuhan ini lebih rendah dibandingkan tahun 2016 yang mencapai 5,66 persen.

Pertumbuhan ekonomi tahun 2017 didorong oleh semua kategori kecuali kategori pertambangan dan penggalian dan kategori pengadaan listrik dan gas yang mengalami pertumbuhan negatif masing-masing sebesar -2,02 persen dan -11,42 persen. Laju pertumbuhan tertinggi adalah kategori Informasi dan Komunikasi sebesar 11,85 persen. Sedangkan pertumbuhan terendah pada sektor pengadaan listrik dan gas yaitu -11,42 persen.

### 12.2 Distribusi PDRB Menurut Lapangan Usaha

Sektor industri pengolahan merupakan sektor yang memiliki kontribusi paling besar terhadap PDRB Jawa Barat tahun 2017 dengan *share* mencapai 42,29 persen, mengalami dari tahun sebelumnya yang sebesar 42,57 persen. Disusul oleh sektor perdagangan besar dan eceran, reparasi mobil dan sepeda motor sebesar 15,10 persen atau turun dari tahun sebelumnya yang mencapai 15,08 persen. Sektor lainnya

### 12.1 Growth of GRDP

*Jawa Barat's economy in 2017 grew by 5.29 percent. This figure higher than the previous year which reached 5.66 percent*

*The growth of 5.29 percent was driven by all economic sectors except for mining and quarrying categories and electricity and gas categories which experienced a decline of -2.02 and -11.42 percent. The highest growth rate was the Information and Communication category of 11.85 percent. While the lowest growth was recorded in electricity and gas sector which amounted to -11.42 percent.*

### 12.2 GRDP share by Industrial Origin

*The manufacturing sector is the sector that has the greatest contribution to the GRDP of Jawa barat in 2017 with share reached 42.29 percent, this figure decreased from the previous year amounting to 42.57 percent. Followed by wholesale and retail trade, repair of cars and motorcycles sector amounted to 15.10 percent, increased from the previous year which reached 15.08 percent. While other sectors while other*

juga mengalami peningkatan kontribusi di tahun 2017 kecuali sektor pertanian, kehutanan dan perikanan, pertambangan dan penggalian, industri pengolahan, pengadaan listrik dan gas.

### 12.3 PDRB per Kapita

PDRB per kapita sering menjadi acuan untuk mengukur tingkat kesejahteraan penduduk. Semakin tinggi PDRB perkapita suatu daerah, semakin baik tingkat perekonomian daerah tersebut walaupun ukuran ini belum mencakup faktor kesenjangan pendapatan antar penduduk. Meskipun masih terdapat keterbatasan, indikator ini sudah cukup memadai untuk mengetahui tingkat perekonomian suatu daerah dalam lingkup makro, paling tidak sebagai acuan memantau kemampuan daerah dalam menghasilkan produk domestik barang dan jasa. Pada tahun 2017 PDRB per kapita atas harga berlaku Provinsi Jawa Barat sebesar 37,18 juta rupiah mengalami sedikit peningkatan dibandingkan tahun 2016 sebesar 34,88 juta atau naik sebesar 6.59 persen.

*sectors have increased contribution in 2017 except agriculture, forestry and fisheries, mining and quarrying, processing, electricity and gas procurement.*

### 12.3 GRDP Per Capita

*The GRDP per capita is often a reference to measure the level of welfare of the population. The higher the GRDP per capita of an area, the better the level of the local economy although this measure does not include income inequality factor. Although there are limitations, this indicator is sufficient to determine the level of the economy of a region in the macro level, at least as a reference to observe regional capabilities in producing domestic goods and services.*

*In 2017 the GRDP per capita at current prices of Jawa Barat Province at 37.18 million increased slightly compared to 2016 amounted to 34.88 million, up to 6.59 percent .*





**Tabel 12.1** Produk Domestik Regional Bruto Atas Dasar Harga Berlaku Menurut Pengeluaran di Provinsi Jawa Barat (miliar rupiah), 2014-2017  
**Table** *Gross Regional Domestic Product at Current Market Prices by Type of Expenditure in Jawa Barat Province (billion rupiahs), 2014-2017*

Jenis Pengeluaran <i>Type of Expenditure</i>	2014	2015	2016*	2017**
(1)	(2)	(3)	(4)	(5)
Pengeluaran Konsumsi Rumah Tangga/ <i>Household Consumption Expenditure</i>	881 109,40	983 714,23	1 083 451,79	1 174 540,1
Pengeluaran Konsumsi LNPRT/ <i>NPISH Consumption Expenditure</i>	9 189,59	8 908,65	9 564,96	10 545,72
Pengeluaran Konsumsi Pemerintah/ <i>Government Consumption Expenditure</i>	81 202,69	98 292,76	105 727,59	108 388,22
Pembentukan Modal Tetap Bruto/ <i>Gross Fixed Capital Formation</i>	346 009,58	382 985,60	412 295,91	449 337,05
Perubahan Inventori <i>Changes in Inventories</i>	64 617,77	59 421,46	68 495,05	68 968,72
Ekspor Luar Negeri/ <i>Foreign Export</i>	329.350,77	348.639,10	347.936,13	395.218,65
<u>Dikurangi</u> Impor Luar Negeri <u>Less</u> <i>Foreign Import</i>	185.811,81	194.526,91	195.948,53	196.720,19
Net Ekspor Antar Daerah <i>Net Export Between Region</i>	(139.842,91)	(162.501,07)	(178.765,08)	(224.186,60)
<b>Produk Domestik Regional Bruto/<i>Gross Regional Domestic Bruto</i></b>	<b>1.385.825,08</b>	<b>1.524.974,83</b>	<b>1.652.757,82</b>	<b>1.786.092,38</b>

Sumber: Badan Pusat Statistik Provinsi Jawa Barat

Source: BPS- Statistics of Jawa Barat

Catatan /Notes: \*) Angka Sementara/ Preliminary Figures

\*\*) Angka Sangat Sementara/ Very Preliminary Figures



**Tabel 12.2 Produk Domestik Regional Bruto Atas Dasar Harga Konstan 2010 Menurut Pengeluaran di Provinsi Jawa Barat (miliar rupiah), 2014-2017**  
**Gross Regional Domestic Product at 2010 Constant Market Prices by Type of Expenditure in Jawa Barat Province (billion rupiahs), 2014-2017**

<b>Jenis Pengeluaran Type of Expenditure</b>	<b>2014</b>	<b>2015</b>	<b>2016<sup>x</sup></b>	<b>2017<sup>**</sup></b>
(1)	(2)	(3)	(4)	(5)
Pengeluaran Konsumsi Rumah Tangga/ <i>Household Consumption Expenditure</i>	723 018,27	759 652,86	802 157,91	839 292,73
Pengeluaran Konsumsi LNPR/NT/PIH/ <i>Consumption Expenditure</i>	7 726,70	7 098,78	7 487,44	7 844,28
Pengeluaran Konsumsi Pemerintah/ <i>Government Consumption Expenditure</i>	61 013,47	65 955,83	68 434,13	68 593,58
Pembentukan Modal Tetap Bruto/ <i>Gross Fixed Capital Formation</i>	287 389,55	299 342,64	313 083,70	332 750,61
Perubahan Inventori	51 367,73	42 887,06	44 598,38	42 304,73
Ekspor Luar Negeri/ <i>Foreign Export</i>	269 833,69	272 010,78	261 402,96	277 483,60
<b>Dikurangi</b> Impor Luar Negeri <b>Less</b> <i>Foreign Import</i>	149 533,87	145 837,89	153 430,93	149 493,43
Net Ekspor Antar Daerah <i>Net Export Between Region</i>	(101 599,48)	( 93 877,71)	( 68 205,93)	(75 822,72)
<b>Produk Domestik Regional Bruto / Gross Regional Domestic Bruto</b>	<b>1149216,06</b>	<b>1207232,34</b>	<b>1275527,64</b>	<b>1342953,38</b>

Sumber: Badan Pusat Statistik Provinsi Jawa Barat

Source: BPS- Statistics of Jawa Barat

Catatan /Notes: \*) Angka Sementara/ Preliminary Figures

\*\*) Angka Sangat Sementara/ Very Preliminary Figures

**Tabel 12.3 Produk Domestik Regional Bruto Atas Dasar Harga Berlaku Menurut Lapangan Usaha di Provinsi Jawa Barat (miliar rupiah), 2015-2017**  
**Gross Regional Domestic Product at Current Market Prices by Industry in Jawa Barat Province (billion rupiahs), 2015-2017**

LAPANGAN USAHA/ Industrial Origin		2015	2016*	2017**
(1)		(2)	(3)	(4)
<b>A</b>	<b>Pertanian, Kehutanan, dan Perikanan/ Agriculture, Forestry and Fishing</b>	132 497,85	146 816,71	153 693,12
1.	Pertanian, Peternakan, Perburuan dan Jasa Pertanian/Agriculture, Livestock, Hunting and Agriculture Services	116 843,94	129 730,25	135 087,74
a.	Tanaman Pangan/Food Crops	63 869,74	71 264,77	70 558,06
b.	Tanaman Hortikultura/Horticultural Crops	23 951,77	27 202,84	30 132,48
c.	Tanaman Perkebunan/Plantation Crops	10 224,03	10 492,86	11 857,06
d.	Peternakan/Livestocks	16 795,38	18 545,85	20 224,37
e.	Jasa Pertanian dan Perburuan/Agriculture Services and Hunting	2 003,02	2 223,93	2 315,77
4.	Kehutanan/Forestry	1 238,47	1 262,53	1 320,67
5.	Perikanan/Fishery	14 415,45	15 823,93	17 284,71
<b>B</b>	<b>PERTAMBANGAN dan PENGGALIAN/ Mining and Quarrying</b>	26 025,12	25 347,02	25 481,69
1.	Pertambangan Minyak, Gas dan Panas Bumi/Crude Petroleum, Natural Gas, and Geothermal	17 444,57	16 781,46	17 183,69
2.	Pertambangan Batubara dan Lignit/Coal and Lignite Mining	0,00	0,00	0,00
3.	Pertambangan Bijih Logam/Iron Ore Mining	874,19	880,76	879,51
4.	Pertambangan dan Penggalian Lainnya/Other Mining and Quarrying	7 706,35	7 684,80	7 418,48
<b>C</b>	<b>INDUSTRI PENGOLAHAN/Manufacturing</b>	656 824,39	703 516,39	755 387,26
1.	Industri Batubara dan Pengilangan Migas/Manufacture of Coal and Refined Petroleum Products	26 868,78	25 135,61	26 130,93
2.	Industri Makanan dan Minuman/Manufacture of Food Products and Beverages	66 062,75	76 342,30	83 165,63
3.	Industri Pengolahan Tembakau/Manufacture of Tobacco Products	3 065,14	3 165,45	3 345,88
4.	Industri Tekstil dan Pakaian Jadi/Manufacture of Textiles; and Wearing Apparel	98 223,25	105 045,46	111 459,92
5.	Industri Kulit, Barang dari Kulit dan Alas Kaki/Manufacture of Leather and Related Products and Footwear	9 199,51	10 186,77	10 895,12

**Lanjutan Tabel/Continued Table 12.3**

<b>LAPANGAN USAHA/ Industrial Origin</b>	<b>2015</b>	<b>2016*</b>	<b>2017**</b>
(1)	(2)	(3)	(4)
6. Industri Kayu, Barang dari Kayu dan Gabus dan Barang Anyaman dari Bambu, Rotan dan Sejenisnya/ <i>Manufacture of Wood and of Products of Wood and Cork, and Articles of Straw and Plaiting Materials</i>	5 767,73	5 914,43	5 905,76
7. Industri Kertas dan Barang dari Kertas; Percetakan dan Reproduksi Media Rekaman/ <i>Manufacture of Paper and Paper Products, Printing and Reproduction of Recorded Media</i>	15 748,92	17 427,47	18 302,84
8. Industri Kimia, Farmasi dan Obat Tradisional/ <i>Manufacture of Chemicals and Pharmaceuticals and Botanical Products</i>	36 416,81	38 577,69	41 206,94
9. Industri Karet, Barang dari Karet dan Plastik/ <i>Manufacture of Rubber, Rubber Products and Plastics Products</i>	19 099,83	19 873,90	21 597,00
10. Industri Barang Galian bukan Logam/ <i>Manufacture of Other Non-Metallic Mineral Products</i>	11 655,84	12 716,99	13 318,52
11. Industri Logam Dasar/ <i>Manufacture of Basic Metals</i>	17 832,36	18 036,18	20 576,96
12. Industri Barang Logam; Komputer, Barang Elektronik, Optik; dan Peralatan Listrik/ <i>Manufacture of Fabricated Metal Products, Computer, and Optical Products, and Electrical Equipment</i>	149 571,49	156 864,61	166 853,54
13. Industri Mesin dan Perlengkapan / <i>Manufacture of Machinery and Equipment</i>	62 029,06	68 264,07	75 232,08
14. Industri Alat Angkutan/ <i>Manufacture of Transport Equipment</i>	125 298,14	135 214,47	146 070,39
15. Industri Furnitur/ <i>Manufacture of Furniture</i>	3 195,73	3 503,68	3 810,28
16. Industri Pengolahan Lainnya; Jasa Reparasi dan Pemasangan Mesin dan Peralatan/ <i>Other Manufacturing, Repair and Installation of Machinery and Equipment</i>	6 789,05	7 247,31	7 515,46
<b>D PENGADAAN LISTRIK DAN GAS/<i>Electricity and Gas</i></b>	<b>11 437,57</b>	<b>11 920,09</b>	<b>10 855,23</b>
1. Ketenagalistrikan/ <i>Electricity</i>	2 202,94	2 661,70	3 154,66
2. Pengadaan Gas dan Produksi Es	9 234,63	9 258,39	7 700,57
<b>E PENGADAAN AIR, PENGELOLAAN SAMPAH, LIMBAH DAN DAUR ULANG/ <i>Water Supply, Sewerage, Waste</i></b>	<b>1 160,27</b>	<b>1 343,14</b>	<b>1 588,06</b>
<b>F KONSTRUKSI/<i>Construction</i></b>	<b>125 923,14</b>	<b>134 113,40</b>	<b>147 554,69</b>
<b>G PERDAGANGAN BESAR DAN ECERAN; REPARASI MOBIL DAN SEPEDA MOTOR/ <i>Wholesale and Retail Trade; Repair</i></b>	<b>231 627,98</b>	<b>249 218,10</b>	<b>269 777,76</b>
1. Perdagangan Mobil, Sepeda Motor dan Reparasinya/ <i>Wholesale and Retail Trade and Repair of Motor Vehicles and Motorcycles</i>	32 742,84	35 463,20	38 942,04
2. Perdagangan Besar dan Eceran, Bukan Mobil dan Sepeda Motor/ <i>Wholesale Trade and Retail Trade Except of Motor Vehicles and Motorcycles</i>	198 885,14	213 754,90	230 835,72

Lanjutan Tabel/*Continued Table 12.3*

LAPANGAN USAHA/ <i>Industrial Origin</i>		2015	2016*	2017**
(1)	(2)	(3)	(4)	
<b>H</b>	<b>TRANSPORTASI DAN PERGUDANGAN/ <i>Transportation and Storage</i></b>	84 070,88	94 845,28	103 491,29
1.	Angkutan Rel/ <i>Railways Transport</i>	940,31	929,63	1 193,15
2.	Angkutan Darat/Land Transport	71 683,07	80 075,45	86 920,70
3.	Angkutan Laut/Sea Transport	202,13	194,30	195,96
4.	Angkutan Sungai Danau dan Penyeberangan/River, Lake, and Ferry Transport	1,29	1,29	1,30
5.	Angkutan Udara/ <i>Air Transport</i>	8 065,90	10 036,82	11 171,13
6.	Pergudangan dan Jasa Penunjang Angkutan; Pos dan Kurir	3 178,18	3 607,80	4 009,05
<b>I</b>	<b>PENYEDIAAN AKOMODASI DAN MAKAN MINUM/ <i>Accommodation and Foods Service Activities</i></b>	38 098,82	43 014,05	48 395,13
1.	Penyediaan Akomodasi/ <i>Accommodation</i>	6 251,88	6 932,62	7 616,07
2.	Penyediaan Makan Minum/ <i>Food and Beverages Service Activities</i>	31 846,94	36 081,43	40 779,06
<b>J</b>	<b>INFORMASI DAN KOMUNIKASI/ <i>Information and Communication</i></b>	39 712,00	45 461,35	51 845,07
<b>K</b>	<b>JASA KEUANGAN DAN ASURANSI/ <i>Financial Intermediary Services</i></b>	39 811,24	46 100,57	50 121,39
1.	Jasa Perantara Keuangan/ <i>Financial Intermediary Services</i>	31 313,35	36 109,22	38 701,00
2.	Asuransi dan Dana Pensiun/ <i>Insurance and Pension Fund</i>	3 200,64	3 776,83	4 386,75
3.	Jasa Keuangan Lainnya/ <i>Other Financial Services</i>	4 736,64	5 577,63	6 353,69
4.	Jasa Penunjang Keuangan/ <i>Financial Supporting Service</i>	560,61	636,89	679,94
<b>L</b>	<b>Real Estat/<i>Real Estate Activities</i></b>	15 578,02	16 813,55	18 659,37
<b>M,N</b>	<b>JASA PERUSAHAAN/ <i>Business Activities</i></b>	6 076,87	6 645,61	7 339,11

**Lanjutan Tabel/Continued Table 12.3**

<b>LAPANGAN USAHA</b> <i>Industrial Origin</i>		<b>2015</b>	<b>2016*</b>	<b>2017**</b>
<b>(1)</b>		<b>(2)</b>	<b>(3)</b>	<b>(4)</b>
<b>O</b>	<b>ADMINISTRASI PEMERINTAHAN, PERTAHANAN DAN JAMINAN SOSIAL WAJIB/ <i>Public Administration and Defence; Compulsory Social Security</i></b>	36 673,94	38 653,63	40 220,23
<b>P</b>	<b>JASA PENDIDIKAN/ <i>Education</i></b>	40 563,28	44 676,51	51 393,98
<b>Q</b>	<b>JASA KESEHATAN DAN KEGIATAN SOSIAL/ <i>Human Health and Social Work Activities</i></b>	10 614,56	12 064,60	13 472,97
<b>R,S,T,U</b>	<b>JASA LAINNYA/ <i>Other Services Activities</i></b>	28 278,90	32 207,82	36 816,02
<b>PDRB / GRDP</b>		<b>1 524 974,83</b>	<b>1 652 757,82</b>	<b>1 786 092,38</b>

Sumber/Source: PDRB Jawa Barat/GRDP of Jawa Barat

Catatan /Notes: \*) Angka Sementara/ Preliminary Figures

\*\*) Angka Sangat Sementara/ Very Preliminary Figures

**Tabel 12.4 Produk Domestik Regional Bruto Atas Dasar Harga Konstan 2010 Menurut Lapangan Usaha di Provinsi Jawa Barat (miliar rupiah), 2015-2017**

*Gross Regional Domestic Product at 2010 Constant Market Prices by Industry in Jawa Barat Province (billion rupiahs), 2015-2017*

LAPANGAN USAHA/ Industrial Origin	2015	2016*	2017**
(1)	(2)	(3)	(4)
<b>A Pertanian, Kehutanan, dan Perikanan/ Agriculture, Forestry and Fishing</b>	92 802,80	98 033,19	99 874,97
1. Pertanian, Peternakan, Perburuan dan Jasa Pertanian/ <i>Agriculture, Livestock, Hunting and Agriculture Services</i>	81 323,88	86 037,43	87 499,35
a. Tanaman Pangan/ <i>Food Crops</i>	40 973,38	44 595,74	44 103,43
b. Tanaman Hortikultura/ <i>Horticultural Crops</i>	18 097,94	18 800,11	19 617,99
c. Tanaman Perkebunan/ <i>Plantation crops</i>	8 468,76	8 266,79	8 668,48
d. Peternakan/ <i>Livestocks</i>	12 304,76	12 810,01	13 518,10
e. Jasa Pertanian dan Perburuan/ <i>Agriculture Services and Hunting</i>	1 479,03	1 564,76	1 591,35
2. Kehutanan/ <i>Forestry</i>	876,93	861,08	887,68
3. Perikanan/ <i>Fishery</i>	10 601,99	11 134,68	11 487,93
<b>B PERTAMBANGAN dan PENGGALIAN/ Mining and Quarrying</b>	27 403,82	27 138,68	26 589,93
1. Pertambangan Minyak, Gas dan Panas Bumi/ <i>Crude Petroleum, Natural Gas, and Geothermal</i>	20 726,17	20 615,67	20 074,22
2. Pertambangan Batubara dan Lignit/ <i>Coal and Lignite Mining</i>	0,00	0,00	0,00
3. Pertambangan Bijih Logam/ <i>Iron Ore Mining</i>	995,35	911,27	888,81
4. Pertambangan dan Penggalian Lainnya/ <i>Other Mining and Quarrying</i>	5 682,30	5 611,74	5 626,90
<b>C INDUSTRI PENGOLAHAN/ Manufacturing</b>	524 466,68	549 471,38	578 858,48
1. Industri Batubara dan Pengilangan Migas/ <i>Manufacture of Coal and Refined Petroleum Products</i>	23 156,82	22 460,37	22 718,57
2. Industri Makanan dan Minuman/ <i>Manufacture of Food Products and Beverages</i>	53 215,43	58 457,97	61 985,70
3. Industri Pengolahan Tembakau/ <i>Manufacture of Tobacco Products</i>	2 390,89	2 349,36	2 368,62
4. Industri Tekstil dan Pakaian Jadi/ <i>Manufacture of Textiles; and Wearing Apparel</i>	74 897,66	77 328,42	80 099,55
5. Industri Kulit, Barang dari Kulit dan Alas Kaki/ <i>Manufacture of Leather and Related Products and Footwear</i>	6 424,98	6 915,81	7 206,48

**Lanjutan Tabel/Continued Table 12.4**

<b>LAPANGAN USAHA/ Industrial Origin</b>	<b>2015</b>	<b>2016*</b>	<b>2017**</b>
(1)	(2)	(3)	(4)
6. Industri Kayu, Barang dari Kayu dan Gabus dan Barang Anyaman dari Bambu, Rotan dan Sejenisnya/ <i>Manufacture of Wood and of Products of Wood and Cork, and Articles of Straw and Plaiting Materials</i>	4 189,05	4 219,67	4 155,74
7. Industri Kertas dan Barang dari Pupuk Kimia dan Barang dari Karet/ <i>Manufacture of Paper and Paper Products, Printing and Reproduction of Recorded Media</i>	12 092,41	12 909,21	13 035,26
8. Industri Kimia, Farmasi dan Obat Tradisional/ <i>Manufacture of Chemicals and Pharmaceuticals and Botanical Products</i>	28 374,14	30 082,55	31 522,86
9. Industri Karet, Barang dari Karet dan Plastik/ <i>Manufacture of Rubber, Rubber Products and Plastics Products</i>	16 603,04	17 207,50	18 004,07
10. Industri Barang Galian bukan Logam/ <i>Manufacture of Other Non-Metallic Mineral Products</i>	8 919,83	9 622,35	9 934,69
11. Industri Logam Dasar/ <i>Manufacture of Basic Metals</i>	15 838,79	16 344,48	17 877,29
12. Industri Barang Logam; Komputer; Barang Elektronik, Optik; dan Peralatan Listrik/ <i>Manufacture of Fabricated Metal Products, Computer, and Optical Products, and Electrical Equipment</i>	125 805,16	131 058,68	138 009,06
13. Industri Mesin dan Perlengkapan/ <i>Manufacture of Machinery and Equipment</i>	42 686,52	45 467,73	49 240,91
14. Industri Alat Angkutan/ <i>Manufacture of Transport Equipment</i>	102 603,77	107 449,62	114 846,99
15. Industri Furniture/ <i>Manufacture of Furniture</i>	2 110,12	2 239,70	2 397,48
16. Industri Pengolahan Lainnya; Jasa Reparasi dan Pemasangan Mesin dan Peralatan/ <i>Other Manufacturing, Repair and Installation of Machinery and Equipment</i>	5 158,05	5 357,96	5 455,19
<b>D PENGADAAN LISTRIK DAN GAS /<i>Electricity and Gas</i></b>	5 939,65	6 139,55	5 438,11
1. Ketenagalistrikan/ <i>Electricity</i>	2 004,59	2 134,94	2 191,66
2. Pengadaan Gas dan Produksi Es	3 935,06	4 004,60	3 246,44
<b>E PENGADAAN AIR, PENGELOLAAN SAMPAH, LIMBAH DAN DAUR ULANG/ <i>Water Supply, Sewerage, Waste</i></b>	948,98	1 009,02	1 080,96
<b>F KONSTRUKSI/ <i>Construction</i></b>	98 555,25	103 507,07	111 001,03
<b>G PERDAGANGAN BESAR DAN ECERAN; REPARASI MOBIL DAN SEPEDA MOTOR</b>	190 440,11	198 844,83	207 945,89
1. Perdagangan Mobil, Sepeda Motor dan Reparasinya	26 075,36	27 463,59	29 508,89
2. Perdagangan Besar dan Eceran, Bukan Mobil dan Sepeda Motor	164 364,75	171 381,24	178 437,00



Lanjutan Tabel/*Continued Table 12.4*

LAPANGAN USAHA/ <i>Industrial Origin</i>		2015	2016*	2017**
(1)		(2)	(3)	(4)
<b>H</b>	<b>TRANSPORTASI DAN PERGUDANGAN/ <i>Transportation and Storage</i></b>	56 320,03	61 297,38	64 258,58
1.	Angkutan Rel/ <i>Railways Transport</i>	391,74	362,76	415,28
2.	Angkutan Darat/ <i>Land Transport</i>	49 851,67	54 240,19	57 133,66
3.	Angkutan Laut/ <i>Sea Transport</i>	154,36	150,52	148,29
4.	Angkutan Sungai Danau dan Penyeberangan	1,00	0,99	0,99
5.	Angkutan Udara/ <i>Air Transport</i>	3 440,02	3 837,71	3 673,44
6.	Pergudangan dan Jasa Penunjang Angkutan; Pos dan Kurir	2 481,25	2 705,22	2 886,92
<b>I</b>	<b>PENYEDIAAN AKOMODASI DAN MAKAN MINUM/ <i>Accommodation and Foods Service Activities</i></b>	29 776,55	32 559,35	35 285,42
1.	Penyediaan Akomodasi/ <i>Accommodation</i>	4 911,72	5 362,61	5 733,08
2.	Penyediaan Makan Minum/ <i>Food and Beverages Service Activities</i>	24 864,83	27 196,75	29 552,34
<b>J</b>	<b>INFORMASI DAN KOMUNIKASI/ <i>Information and Communication</i></b>	41 878,75	47 856,80	53 527,16
<b>K</b>	<b>JASA KEUANGAN DAN ASURANSI/ <i>Financial Intermediary Services</i></b>	29 521,63	33 030,52	34 179,94
1.	Jasa Perantara Keuangan/ <i>Financial Intermediary Services</i>	23 317,39	26 234,91	26 960,82
2.	Asuransi dan Dana Pensiun/ <i>Insurance and Pension Fund</i>	2 365,82	2 598,30	2 758,96
3.	Jasa Keuangan Lainnya/ <i>Other Financial Services</i>	3 365,80	3 680,85	3 925,74
4.	Jasa Penunjang Keuangan/ <i>Financial Supporting Service</i>	472,63	516,46	534,43
<b>L</b>	<b>REAL ESTAT/ <i>Real Estate Activities</i></b>	13 837,69	14 738,07	16 109,92
<b>M,N</b>	<b>JASA PERUSAHAAN/ <i>Business Activities</i></b>	4 932,61	5 334,98	5 784,33

**Lanjutan Tabel/Continued Table 12.4**

<b>LAPANGAN USAHA Industrial Origin</b>		<b>2015</b>	<b>2016*</b>	<b>2017**</b>
(1)	(2)	(3)	(4)	(4)
<b>O</b>	<b>ADMINISTRASI PEMERINTAHAN, PERTAHANAN DAN JAMINAN SOSIAL WAJIB/ <i>Public Administration and Defence; Compulsory Social Security</i></b>	24 987,38	25 731,42	25 780,58
<b>P</b>	<b>JASA PENDIDIKAN/ <i>Education</i></b>	32 418,87	34 885,81	37 909,72
<b>Q</b>	<b>JASA KESEHATAN DAN KEGIATAN SOSIAL/ <i>Human Health and Social Work Activities</i></b>	8 880,76	9 723,04	10 537,79
<b>R,S,T,U</b>	<b>JASA LAINNYA/ <i>Other Services Activities</i></b>	24 120,77	26 226,54	28 790,56
<b>PDRB / GRDP</b>		1 207 232,34	1 275 527,64	1 342 953,38

Sumber/Source: PDRB Jawa Barat/GRDP of Jawa Barat

Catatan /Notes: \*) Angka Sementara/ Preliminary Figures

\*\*) Angka Sangat Sementara/ Very Preliminary Figures

**Tabel 12.5 Distribusi Persentase Produk Domestik Regional Bruto Atas Dasar Harga Berlaku Menurut Lapangan Usaha di Provinsi Jawa Barat (persen), 2016-2017**  
**Percentage Distribution of Gross Regional Domestic Product at Current Market Prices by Industry in Jawa Barat Province (percent), 2016-2017**

LAPANGAN USAHA/ <i>Industrial Origin</i>	2016*	2017**
(1)	(2)	(3)
<b>A Pertanian, Kehutanan, dan Perikanan/ <i>Agriculture, Forestry and Fishing</i></b>	8,88	8,60
1. Pertanian, Peternakan, Perburuan dan Jasa Pertanian/ <i>Agriculture, Livestock, Hunting and Agriculture Services</i>	7,85	7,56
a. Tanaman Pangan/ <i>Food Crops</i>	4,31	3,95
b. Tanaman Hortikultura/ <i>Horticultural Crops</i>	1,65	1,69
c. Tanaman Perkebunan/ <i>Plantation crops</i>	0,63	0,66
d. Peternakan/ <i>Livestocks</i>	1,12	1,13
e. Jasa Pertanian dan Perburuan/ <i>Agriculture Services and Hunting</i>	0,13	0,13
2. Kehutanan/ <i>Forestry</i>	0,08	0,07
3. Perikanan/ <i>Fishery</i>	0,96	0,97
<b>B PERTAMBANGAN dan PENGGALIAN/ <i>Mining and Quarrying</i></b>	1,53	1,43
1. Pertambangan Minyak, Gas dan Panas Bumi/ <i>Crude Petroleum, Natural Gas, and Geothermal</i>	1,02	0,96
2. Pertambangan Batubara dan Lignit/ <i>Coal and Lignite Mining</i>	0	0
3. Pertambangan Bijih Logam/ <i>Iron Ore Mining</i>	0,05	0,05
4. Pertambangan dan Penggalian Lainnya/ <i>Other Mining and Quarrying</i>	0,46	0,42
<b>C INDUSTRI PENGOLAHAN/ <i>Manufacturing</i></b>	42,57	42,29
1. Industri Batubara dan Pengilangan Migas/ <i>Manufacture of Coal and Refined Petroleum Products</i>	1,52	1,46
2. Industri Makanan dan Minuman/ <i>Manufacture of Food Products and Beverages</i>	4,62	4,66
3. Industri Pengolahan Tembakau/ <i>Manufacture of Tobacco Products</i>	0,19	0,19
4. Industri Tekstil dan Pakaian Jadi/ <i>Manufacture of Textiles; and Wearing Apparel</i>	6,36	6,24
5. Industri Kulit, Barang dari Kulit dan Alas Kaki/ <i>Manufacture of Leather and Related Products and Footwear</i>	0,62	0,61

**Lanjutan Tabel/Continued Table 12.5**

<b>LAPANGAN USAHA/ Industrial Origin</b>		<b>2016*</b>	<b>2017**</b>
(1)	(2)	(3)	
6.	Industri Kayu, Barang dari Kayu dan Gabus dan Barang Anyaman dari Bambu, Rotan dan Sejenisnya/ <i>Manufacture of Wood and of Products of Wood and Cork, and Articles of Straw and Plaiting Materials</i>	0,36	0,33
7.	Industri Kertas dan Barang dari Kertas; Percetakan dan Reproduksi Media Rekaman/ <i>Manufacture of Paper and Paper Products, Printing and Reproduction of Recorded Media</i>	1,05	1,02
8.	Industri Kimia, Farmasi dan Obat Tradisional/ <i>Manufacture of Chemicals and Pharmaceuticals and Botanical Products</i>	2,33	2,31
9.	Industri Karet, Barang dari Karet dan Plastik/ <i>Manufacture of Rubber, Rubber Products and Plastics Products</i>	1,20	1,21
10.	Industri Barang Galian bukan Logam/ <i>Manufacture of Other Non-Metallic Mineral Products</i>	0,77	0,75
11.	Industri Logam Dasar/ <i>Manufacture of Basic Metals</i>	1,09	1,15
12.	Industri Barang Logam; Komputer, Barang Elektronik, Optik; dan Peralatan Listrik/ <i>Manufacture of Fabricated Metal Products, Computer, and Optical Products, and Electrical Equipment</i>	9,49	9,34
13.	Industri Mesin dan Perlengkapan / <i>Manufacture of Machinery and Equipment</i>	4,13	4,21
14.	Industri Alat Angkutan/ <i>Manufacture of Transport Equipment</i>	8,18	8,18
15.	Industri Furnitur/ <i>Manufacture of Furniture</i>	0,21	0,21
16.	Industri Pengolahan Lainnya; Jasa Reparasi dan Pemasangan Mesin dan Peralatan/ <i>Other Manufacturing, Repair and Installation of Machinery and Equipment</i>	0,44	0,42
<b>D</b>	<b>PENGADAAN LISTRIK DAN GAS / <i>Electricity and Gas</i></b>	0,72	0,61
1.	Ketenagalistrikan/ <i>Electricity</i>	0,16	0,18
2.	Pengadaan Gas dan Produksi Es	0,56	0,43
<b>E</b>	<b>PENGADAAN AIR, PENGELOLAAN SAMPAH, LIMBAH DAN DAUR ULANG/ <i>Water Supply, Sewerage, Waste</i></b>	0,08	0,09
<b>F</b>	<b>KONSTRUKSI/ <i>Construction</i></b>	8,11	8,26
<b>G</b>	<b>PERDAGANGAN BESAR DAN ECERAN; REPARASI MOBIL DAN SEPEDA MOTOR</b>	15,08	15,10
1.	Perdagangan Mobil, Sepeda Motor dan Reparasinya	2,15	2,18
2.	Perdagangan Besar dan Eceran, Bukan Mobil dan Sepeda Motor	12,93	12,92

Lanjutan Tabel/*Continued Table 12.5*

LAPANGAN USAHA/ <i>Industrial Origin</i>		2016*	2017**
(1)		(2)	(3)
<b>H</b>	<b>TRANSPORTASI DAN PERGUDANGAN/ <i>Transportation and Storage</i></b>	5,74	5,79
1.	Angkutan Rel/ <i>Railways Transport</i>	0,06	0,07
2.	Angkutan Darat/ <i>Land Transport</i>	4,84	4,87
3.	Angkutan Laut/ <i>Sea Transport</i>	0,01	0,01
4.	Angkutan Sungai Danau dan Penyeberangan	0,00	0,00
5.	Angkutan Udara/ <i>Air Transport</i>	0,61	0,63
6.	Pergudangan dan Jasa Penunjang Angkutan; Pos dan Kurir	0,22	0,22
<b>I</b>	<b>PENYEDIAAN AKOMODASI DAN MAKAN MINUM/ <i>Accommodation and Foods Service Activities</i></b>	2,60	2,71
1.	Penyediaan Akomodasi/ <i>Accommodation</i>	0,42	0,43
2.	Penyediaan Makan Minum/ <i>Food and Beverages Service Activities</i>	2,18	2,28
<b>J</b>	<b>INFORMASI DAN KOMUNIKASI/ <i>Information and Communication</i></b>	2,75	2,90
<b>K</b>	<b>JASA KEUANGAN DAN ASURANSI/ <i>Financial Intermediary Services</i></b>	2,79	2,81
1.	Jasa Perantara Keuangan/ <i>Financial Intermediary Services</i>	2,18	2,17
2.	Asuransi dan Dana Pensiun/ <i>Insurance and Pension Fund</i>	0,23	0,25
3.	Jasa Keuangan Lainnya/ <i>Other Financial Services</i>	0,34	0,36
4.	Jasa Penunjang Keuangan/ <i>Financial Supporting Service</i>	0,04	0,04
<b>L</b>	<b>REAL ESTAT/ <i>Real Estate Activities</i></b>	1,02	1,04
<b>M,N</b>	<b>JASA PERUSAHAAN/ <i>Business Activities</i></b>	0,40	0,41

**Lanjutan Tabel/Continued Table 12.5**

<b>LAPANGAN USAHA/ Industrial Origin</b>		<b>2016*</b>	<b>2017**</b>
<b>(1)</b>		<b>(2)</b>	<b>(3)</b>
<b>O</b>	<b>ADMINISTRASI PEMERINTAHAN, PERTAHANAN DAN JAMINAN SOSIAL WAJIB/ <i>Public Administration and Defence; Compulsory Social Security</i></b>	2,34	2,25
<b>P</b>	<b>JASA PENDIDIKAN/ <i>Education</i></b>	2,70	2,88
<b>Q</b>	<b>JASA KESEHATAN DAN KEGIATAN SOSIAL/ <i>Human Health and Social Work Activities</i></b>	0,73	0,75
<b>R,S,T,U</b>	<b>JASA LAINNYA/ <i>Other Services Activities</i></b>	1,95	2,06
<b>PDRB / GRDP</b>		<b>100,00</b>	<b>100,00</b>

Sumber/Source: PDRB Jawa Barat/GRDP of Jawa Barat

Catatan /Notes: \*) Angka Sementara/ Preliminary Figures

\*\*) Angka Sangat Sementara/ Very Preliminary Figures

**Tabel 12.6 Laju Pertumbuhan Produk Domestik Regional Bruto Atas Dasar Harga Konstan 2010 Menurut Lapangan Usaha di Provinsi Jawa Barat (Persen), 2016-2017**  
***Growth Rate of Gross Regional Domestic Product at 2010 Constant Market Prices by Industry in Jawa Barat Province (Percent), 2016-2017***

LAPANGAN USAHA/ <i>Industrial Origin</i>	2016*	2017**
(1)	(2)	(3)
<b>A Pertanian, Kehutanan, dan Perikanan/ <i>Agriculture, Forestry and Fishing</i></b>	5,64	1,88
1. Pertanian, Peternakan, Perburuan dan Jasa Pertanian/ <i>Agriculture, Livestock, Hunting and Agriculture Services</i>	5,80	1,70
a. Tanaman Pangan/ <i>Food Crops</i>	8,84	(1,10)
b. Tanaman Hortikultura/ <i>Horticultural Crops</i>	3,88	4,35
c. Tanaman Perkebunan/ <i>Plantation crops</i>	(2,38)	4,86
d. Peternakan/ <i>Livestocks</i>	4,11	5,53
e. Jasa Pertanian dan Perburuan/ <i>Agriculture Services and Hunting</i>	5,80	1,70
2. Kehutanan/ <i>Forestry</i>	(1,81)	3,09
3. Perikanan/ <i>Fishery</i>	5,02	3,17
<b>B PERTAMBANGAN dan PENGGALIAN/ <i>Mining and Quarrying</i></b>	(0,97)	(2,02)
1. Pertambangan Minyak, Gas dan Panas Bumi/ <i>Crude Petroleum, Natural Gas, and Geothermal</i>	(0,53)	(2,63)
2. Pertambangan Batubara dan Lignit/ <i>Coal and Lignite Mining</i>		
3. Pertambangan Bijih Logam/ <i>Iron Ore Mining</i>	(8,45)	(2,47)
4. Pertambangan dan Penggalian Lainnya/ <i>Other Mining and Quarrying</i>	(1,24)	0,27
<b>C INDUSTRI PENGOLAHAN/ <i>Manufacturing</i></b>	4,77	5,35
1. Industri Batubara dan Pengilangan Migas/ <i>Manufacture of Coal and Refined Petroleum Products</i>	(3,01)	1,15
2. Industri Makanan dan Minuman/ <i>Manufacture of Food Products and Beverages</i>	9,85	6,03
3. Industri Pengolahan Tembakau/ <i>Manufacture of Tobacco Products</i>	(1,74)	0,82
4. Industri Tekstil dan Pakaian Jadi/ <i>Manufacture of Textiles; and Wearing Apparel</i>	3,25	3,58
5. Industri Kulit, Barang dari Kulit dan Alas Kaki/ <i>Manufacture of Leather and Related Products and Footwear</i>	7,64	4,20

Sumber/Source: PDRB Jawa Barat/GRDP of Jawa Barat

Catatan/Notes: \*) Angka Sementara/ *Preliminary Figures*

\*\*) Angka Sangat Sementara/ *Very Preliminary Figures*

**Lanjutan Tabel/Continued Table 12.6**

<b>LAPANGAN USAHA/ Industrial Origin</b>		<b>2016*</b>	<b>2017**</b>
<b>(1)</b>		<b>(2)</b>	<b>(3)</b>
6.	Industri Kayu, Barang dari Kayu dan Gabus dan Barang Anyaman dari Bambu, Rotan dan Sejenisnya/ <i>Manufacture of Wood and of Products of Wood and Cork, and Articles of Straw and Plaiting Materials</i>	0,73	(1,52)
7.	Industri Kertas dan Barang dari Kertas; Percetakan dan Reproduksi Media Rekaman/ <i>Manufacture of Paper and Paper Products, Printing and Reproduction of Recorded Media</i>	6,75	0,98
8.	Industri Kimia, Farmasi dan Obat Tradisional/ <i>Manufacture of Chemicals and Pharmaceuticals and Botanical Products</i>	6,02	4,79
9.	Industri Karet, Barang dari Karet dan Plastik/ <i>Manufacture of Rubber, Rubber Products and Plastics Products</i>	3,64	4,63
10.	Industri Barang Galian bukan Logam/ <i>Manufacture of Other Non-Metallic Mineral Products</i>	7,88	3,25
11.	Industri Logam Dasar/ <i>Manufacture of Basic Metals</i>	3,19	9,38
12.	Industri Barang Logam; Komputer, Barang Elektronik, Optik; dan Peralatan Listrik/ <i>Manufacture of Fabricated Metal Products, Computer, and Optical Products, and Electrical Equipment</i>	4,18	5,30
13.	Industri Mesin dan Perlengkapan / <i>Manufacture of Machinery and Equipment</i>	6,52	8,30
14.	Industri Alat Angkutan/ <i>Manufacture of Transport Equipment</i>	4,72	6,88
15.	Industri Furnitur/ <i>Manufacture of Furniture</i>	6,14	7,04
16.	Industri Pengolahan Lainnya; Jasa Reparasi dan Pemasangan Mesin dan Peralatan/ <i>Other Manufacturing, Repair and Installation of Machinery and Equipment</i>	3,88	1,81
<b>D</b>	<b>PENGADAAN LISTRIK DAN GAS / <i>Electricity and Gas</i></b>	3,37	(11,42)
1.	Ketenagalistrikan/ <i>Electricity</i>	6,50	2,66
2.	Pengadaan Gas dan Produksi Es	1,77	(18,93)
<b>E</b>	<b>PENGADAAN AIR, PENGELOLAAN SAMPAH, LIMBAH DAN DAUR ULANG/ <i>Water Supply, Sewerage, Waste</i></b>	6,33	7,13
<b>F</b>	<b>KONSTRUKSI/ <i>Construction</i></b>	5,02	7,24
<b>G</b>	<b>PERDAGANGAN BESAR DAN ECERAN; REPARASI MOBIL DAN SEPEDA MOTOR</b>	4,41	4,58
1.	Perdagangan Mobil, Sepeda Motor dan Reparasinya	5,32	7,45
2.	Perdagangan Besar dan Eceran, Bukan Mobil dan Sepeda Motor	4,27	4,12



Lanjutan Tabel/*Continued Table* 12.6

LAPANGAN USAHA/ <i>Industrial Origin</i>		2016*	2017**
(1)		(2)	(3)
<b>H</b>	<b>TRANSPORTASI DAN PERGUDANGAN/ <i>Transportation and Storage</i></b>	8,84	4,83
1.	Angkutan Rel/ <i>Railways Transport</i>	(7,40)	14,48
2.	Angkutan Darat/ <i>Land Transport</i>	8,80	5,33
3.	Angkutan Laut/ <i>Sea Transport</i>	(2,49)	(1,48)
4.	Angkutan Sungai Danau dan Penyeberangan	(0,10)	(0,34)
5.	Angkutan Udara/ <i>Air Transport</i>	11,56	(4,28)
6.	Pergudangan dan Jasa Penunjang Angkutan; Pos dan Kurir	9,03	6,72
<b>I</b>	<b>PENYEDIAAN AKOMODASI DAN MAKAN MINUM/ <i>Accommodation and Foods Service Activities</i></b>	9,35	8,37
1.	Penyediaan Akomodasi/ <i>Accommodation</i>	9,18	6,91
2.	Penyediaan Makan Minum/ <i>Food and Beverages Service Activities</i>	9,38	8,66
<b>J</b>	<b>INFORMASI DAN KOMUNIKASI/ <i>Information and Communication</i></b>	14,27	11,85
<b>K</b>	<b>JASA KEUANGAN DAN ASURANSI/ <i>Financial Intermediary Services</i></b>	11,89	3,48
1.	Jasa Perantara Keuangan/ <i>Financial Intermediary Services</i>	12,51	2,77
2.	Asuransi dan Dana Pensiun/ <i>Insurance and Pension Fund</i>	9,83	6,18
3.	Jasa Keuangan Lainnya/ <i>Other Financial Services</i>	9,36	6,65
4.	Jasa Penunjang Keuangan/ <i>Financial Supporting Service</i>	9,27	3,48
<b>L</b>	<b>REAL ESTAT/ <i>Real Estate Activities</i></b>	6,51	9,31
<b>M,N</b>	<b>JASA PERUSAHAAN/ <i>Business Activities</i></b>	8,16	8,42

**Lanjutan Tabel/Continued Table 12.6**

<b>LAPANGAN USAHA/ Industrial Origin</b>		<b>2016*</b>	<b>2017**</b>
<b>(1)</b>		<b>(2)</b>	<b>(3)</b>
<b>O</b>	<b>ADMINISTRASI PEMERINTAHAN, PERTAHANAN DAN JAMINAN SOSIAL WAJIB/ <i>Public Administration and Defence; Compulsory Social Security</i></b>	2,98	0,19
<b>P</b>	<b>JASA PENDIDIKAN/ <i>Education</i></b>	7,61	8,67
<b>Q</b>	<b>JASA KESEHATAN DAN KEGIATAN SOSIAL/ <i>Human Health and Social Work Activities</i></b>	9,48	8,38
<b>R,S,T,U</b>	<b>JASA LAINNYA/ <i>Other Services Activities</i></b>	8,73	9,78
<b>PDRB / GRDP</b>		<b>5,66</b>	<b>5,29</b>

Sumber/Source: PDRB Jawa Barat/GRDP of Jawa Barat

Catatan /Notes: \*) Angka Sementara/ *Preliminary Figures*

\*\*) Angka Sangat Sementara/ *Very Preliminary Figures*

**Tabel 12.7** Indeks Harga Implisit Produk Domestik Regional Bruto Menurut Lapangan Usaha di Provinsi Jawa Barat (2010=100), 2016-2017  
*Implicit Price Index of Gross Regional Domestic Product by Industry in Jawa Barat Province (2010=100), 2016-2017*

LAPANGAN USAHA/ <i>Industrial Origin</i>	2016*	2017**
(1)	(2)	(3)
<b>A Pertanian, Kehutanan, dan Perikanan/ <i>Agriculture, Forestry and Fishing</i></b>	149,76	153,89
1. Pertanian, Peternakan, Perburuan dan Jasa Pertanian/ <i>Agriculture, Livestock, Hunting and Agriculture Services</i>	150,78	154,39
a. Tanaman Pangan/ <i>Food Crops</i>	159,80	159,98
b. Tanaman Hortikultura/ <i>Horticultural Crops</i>	144,70	153,60
c. Tanaman Perkebunan/ <i>Plantation crops</i>	126,93	136,78
d. Peternakan/ <i>Livestocks</i>	144,78	149,61
e. Jasa Pertanian dan Perburuan/ <i>Agriculture Services and Hunting</i>	142,13	145,52
2. Kehutanan/ <i>Forestry</i>	146,62	148,78
3. Perikanan/ <i>Fishery</i>	142,11	150,46
<b>B PERTAMBANGAN dan PENGGALIAN/ <i>Mining and Quarrying</i></b>	93,40	95,83
1. Pertambangan Minyak, Gas dan Panas Bumi/ <i>Crude Petroleum, Natural Gas, and Geothermal</i>	81,40	85,60
2. Pertambangan Batubara dan Lignit/ <i>Coal and Lignite Mining</i>		
3. Pertambangan Bijih Logam/ <i>Iron Ore Mining</i>	96,65	98,95
4. Pertambangan dan Penggalian Lainnya/ <i>Other Mining and Quarrying</i>	136,94	131,84
<b>C INDUSTRI PENGOLAHAN/ <i>Manufacturing</i></b>	128,04	130,50
1. Industri Batubara dan Pengilangan Migas/ <i>Manufacture of Coal and Refined Petroleum Products</i>	111,91	115,02
2. Industri Makanan dan Minuman/ <i>Manufacture of Food Products and Beverages</i>	130,59	134,17
3. Industri Pengolahan Tembakau/ <i>Manufacture of Tobacco Products</i>	134,74	141,26
4. Industri Tekstil dan Pakaian Jadi/ <i>Manufacture of Textiles; and Wearing Apparel</i>	135,84	139,15
5. Industri Kulit, Barang dari Kulit dan Alas Kaki/ <i>Manufacture of Leather and Related Products and Footwear</i>	147,30	151,18

**Lanjutan Tabel/Continued Table 12.7**

<b>LAPANGAN USAHA/ Industrial Origin</b>		<b>2016*</b>	<b>2017**</b>
(1)		(2)	(3)
6.	Industri Kayu, Barang dari Kayu dan Gabus dan Barang Anyaman dari Bambu, Rotan dan Sejenisnya/ <i>Manufacture of Wood and of Products of Wood and Cork, and Articles of Straw and Plaiting Materials</i>	140,16	142,11
7.	Industri Kertas dan Barang dari Pupuk Kimia dan Barang dari Karet/ <i>Manufacture of Paper and Paper Products, Printing and Reproduction of Recorded Media</i>	135,00	140,41
8.	Industri Kimia, Farmasi dan Obat Tradisional/ <i>Manufacture of Chemicals and Pharmaceuticals and Botanical Products</i>	128,24	130,72
9.	Industri Karet, Barang dari Karet dan Plastik/ <i>Manufacture of Rubber, Rubber Products and Plastics Products</i>	115,50	119,96
10.	Industri Barang Galian bukan Logam/ <i>Manufacture of Other Non-Metallic Mineral Products</i>	132,16	134,06
11.	Industri Logam Dasar/ <i>Manufacture of Basic Metals</i>	110,35	115,10
12.	Industri Barang Logam; Komputer; Barang Elektronik, Optik; dan Peralatan Listrik/ <i>Manufacture of Fabricated Metal Products, Computer, and Optical Products, and Electrical Equipment</i>	119,69	120,90
13.	Industri Mesin dan Perlengkapan/ <i>Manufacture of Machinery and Equipment</i>	150,14	152,78
14.	Industri Alat Angkutan/ <i>Manufacture of Transport Equipment</i>	125,84	127,19
15.	Industri Furniture/ <i>Manufacture of Furniture</i>	156,43	158,93
16.	Industri Pengolahan Lainnya; Jasa Reparasi dan Pemasangan Mesin dan Peralatan/ <i>Other Manufacturing, Repair and Installation of Machinery and Equipment</i>	135,26	137,77
<b>D</b>	<b>PENGADAAN LISTRIK DAN GAS /<i>Electricity and Gas</i></b>	194,15	199,61
1.	Ketenagalistrikan/ <i>Electricity</i>	124,67	143,94
2.	Pengadaan Gas dan Produksi Es	231,19	237,20
<b>E</b>	<b>PENGADAAN AIR, PENGELOLAAN SAMPAH, LIMBAH DAN DAUR ULANG/ <i>Water Supply, Sewerage, Waste</i></b>	133,11	146,91
<b>F</b>	<b>KONSTRUKSI/<i>Construction</i></b>	129,57	132,93
<b>G</b>	<b>PERDAGANGAN BESAR DAN ECERAN; REPARASI MOBIL DAN SEPEDA MOTOR</b>	125,33	129,73
1.	Perdagangan Mobil, Sepeda Motor dan Reparasinya	129,13	131,97
2.	Perdagangan Besar dan Eceran, Bukan Mobil dan Sepeda Motor	124,72	129,37

Lanjutan Tabel/*Continued Table 12.7*

LAPANGAN USAHA/ <i>Industrial Origin</i>		2016*	2017**
(1)		(2)	(3)
<b>H</b>	<b>TRANSPORTASI DAN PERGUDANGAN/ <i>Transportation and Storage</i></b>	154,73	161,05
1.	Angkutan Rel/ <i>Railways Transport</i>	256,27	287,31
2.	Angkutan Darat/ <i>Land Transport</i>	147,63	152,14
3.	Angkutan Laut/ <i>Sea Transport</i>	129,08	132,15
4.	Angkutan Sungai Danau dan Penyeberangan	129,52	130,95
5.	Angkutan Udara/ <i>Air Transport</i>	261,53	304,11
6.	Pergudangan dan Jasa Penunjang Angkutan; Pos dan Kurir	133,36	138,87
<b>I</b>	<b>PENYEDIAAN AKOMODASI DAN MAKAN MINUM/ <i>Accommodation and Foods Service Activities</i></b>	132,11	137,15
1.	Penyediaan Akomodasi/ <i>Accommodation</i>	129,28	132,84
2.	Penyediaan Makan Minum/ <i>Food and Beverages Service Activities</i>	132,67	137,99
<b>J</b>	<b>INFORMASI DAN KOMUNIKASI/ <i>Information and Communication</i></b>	94,99	96,86
<b>K</b>	<b>JASA KEUANGAN DAN ASURANSI/ <i>Financial Intermediary Services</i></b>	139,57	146,64
1.	Jasa Perantara Keuangan/ <i>Financial Intermediary Services</i>	137,64	143,55
2.	Asuransi dan Dana Pensiun/ <i>Insurance and Pension Fund</i>	145,36	159,00
3.	Jasa Keuangan Lainnya/ <i>Other Financial Services</i>	151,53	161,85
4.	Jasa Penunjang Keuangan/ <i>Financial Supporting Service</i>	123,32	127,23
<b>L</b>	<b>REAL ESTAT/ <i>Real Estate Activities</i></b>	114,08	115,83
<b>M,N</b>	<b>JASA PERUSAHAAN/ <i>Business Activities</i></b>	124,57	126,88

**Lanjutan Tabel/Continued Table 12.7**

<b>LAPANGAN USAHA/ Industrial Origin</b>		<b>2016*</b>	<b>2017**</b>
<b>(1)</b>		<b>(2)</b>	<b>(3)</b>
<b>O</b>	<b>ADMINISTRASI PEMERINTAHAN, PERTAHANAN DAN JAMINAN SOSIAL WAJIB/ <i>Public Administration and Defence; Compulsory Social Security</i></b>	150,22	156,01
<b>P</b>	<b>JASA PENDIDIKAN/ <i>Education</i></b>	128,07	135,57
<b>Q</b>	<b>JASA KESEHATAN DAN KEGIATAN SOSIAL/ <i>Human Health and Social Work Activities</i></b>	124,08	127,85
<b>R,S,T,U</b>	<b>JASA LAINNYA/ <i>Other Services Activities</i></b>	122,81	127,88
<b>PDRB / GRDP</b>		<b>129,57</b>	<b>133,00</b>

Sumber/Source: PDRB Jawa Barat/GRDP of Jawa Barat

Catatan /Notes: \*) Angka Sementara/ *Preliminary Figures*

\*\*) Angka Sangat Sementara/ *Very Preliminary Figures*



**Tabel 12.8 Laju Implisit Produk Domestik Regional Bruto Menurut Lapangan Usaha di Provinsi Jawa Barat, 2016-2017**  
***Implicit Growth Rate of Gross Regional Domestic Product by Industry in Jawa Barat Province, 2016-2017***

LAPANGAN USAHA/ <i>Industrial Origin</i>	2016*	2017**
(1)	(2)	(3)
<b>A Pertanian, Kehutanan, dan Perikanan/ <i>Agriculture, Forestry and Fishing</i></b>	4,89	2,75
1. Pertanian, Peternakan, Perburuan dan Jasa Pertanian/ <i>Agriculture, Livestock, Hunting and Agriculture Services</i>	4,95	2,39
a. Tanaman Pangan/ <i>Food Crops</i>	2,52	0,11
b. Tanaman Hortikultura/ <i>Horticultural Crops</i>	9,33	6,15
c. Tanaman Perkebunan/ <i>Plantation crops</i>	5,14	7,76
d. Peternakan/ <i>Livestocks</i>	6,07	3,34
e. Jasa Pertanian dan Perburuan/ <i>Agriculture Services and Hunting</i>	4,95	2,39
2. Kehutanan/ <i>Forestry</i>	3,82	1,47
3. Perikanan/ <i>Fishery</i>	4,52	5,87
<b>B PERTAMBANGAN dan PENGGALIAN/ <i>Mining and Quarrying</i></b>	(1,65)	2,61
1. Pertambangan Minyak, Gas dan Panas Bumi/ <i>Crude Petroleum, Natural Gas, and Geothermal</i>	(3,29)	5,16
2. Pertambangan Batubara dan Lignit/ <i>Coal and Lignite Mining</i>		
3. Pertambangan Bijih Logam/ <i>Iron Ore Mining</i>	10,05	2,38
4. Pertambangan dan Penggalian Lainnya/ <i>Other Mining and Quarrying</i>	0,97	(3,73)
<b>C INDUSTRI PENGOLAHAN/ <i>Manufacturing</i></b>	2,23	1,92
1. Industri Batubara dan Pengilangan Migas/ <i>Manufacture of Coal and Refined Petroleum Products</i>	(3,55)	2,78
2. Industri Makanan dan Minuman/ <i>Manufacture of Food Products and Beverages</i>	5,20	2,74
3. Industri Pengolahan Tembakau/ <i>Manufacture of Tobacco Products</i>	5,10	4,84
4. Industri Tekstil dan Pakaian Jadi/ <i>Manufacture of Textiles; and Wearing Apparel</i>	3,58	2,44
5. Industri Kulit, Barang dari Kulit dan Alas Kaki/ <i>Manufacture of Leather and Related Products and Footwear</i>	2,87	2,64



**Lanjutan Tabel/Continued Table 12.8**

<b>LAPANGAN USAHA/ Industrial Origin</b>		<b>2016*</b>	<b>2017**</b>
(1)		(2)	(3)
6.	Industri Kayu, Barang dari Kayu dan Gabus dan Barang Anyaman dari Bambu, Rotan dan Sejenisnya/ <i>Manufacture of Wood and of Products of Wood and Cork, and Articles of Straw and Plaiting Materials</i>	1,80	1,39
7.	Industri Kertas dan Barang dari Pupuk Kimia dan Barang dari Karet/ <i>Manufacture of Paper and Paper Products, Printing and Reproduction of Recorded Media</i>	3,66	4,01
8.	Industri Kimia, Farmasi dan Obat Tradisional/ <i>Manufacture of Chemicals and Pharmaceuticals and Botanical Products</i>	(0,08)	1,93
9.	Industri Karet, Barang dari Karet dan Plastik/ <i>Manufacture of Rubber, Rubber Products and Plastics Products</i>	0,40	3,86
10.	Industri Barang Galian bukan Logam/ <i>Manufacture of Other Non-Metallic Mineral Products</i>	1,14	1,44
11.	Industri Logam Dasar/ <i>Manufacture of Basic Metals</i>	(1,99)	4,31
12.	Industri Barang Logam; Komputer; Barang Elektronik, Optik; dan Peralatan Listrik/ <i>Manufacture of Fabricated Metal Products, Computer, and Optical Products, and Electrical Equipment</i>	0,67	1,01
13.	Industri Mesin dan Perlengkapan/ <i>Manufacture of Machinery and Equipment</i>	3,32	1,76
14.	Industri Alat Angkutan/ <i>Manufacture of Transport Equipment</i>	3,05	1,07
15.	Industri Furniture/ <i>Manufacture of Furniture</i>	3,29	1,59
16.	Industri Pengolahan Lainnya; Jasa Reparasi dan Pemasangan Mesin dan Peralatan/ <i>Other Manufacturing, Repair and Installation of Machinery and Equipment</i>	2,77	1,85
<b>D</b>	<b>PENGADAAN LISTRIK DAN GAS /<i>Electricity and Gas</i></b>	0,83	2,81
1.	Ketenagalistrikan/ <i>Electricity</i>	13,45	15,45
2.	Pengadaan Gas dan Produksi Es	(1,48)	2,60
<b>E</b>	<b>PENGADAAN AIR, PENGELOLAAN SAMPAH, LIMBAH DAN DAUR ULANG/ <i>Water Supply, Sewerage, Waste</i></b>	8,87	10,37
<b>F</b>	<b>KONSTRUKSI/<i>Construction</i></b>	1,41	2,59
<b>G</b>	<b>PERDAGANGAN BESAR DAN ECERAN; REPARASI MOBIL DAN SEPEDA MOTOR</b>	3,05	3,51
1.	Perdagangan Mobil, Sepeda Motor dan Reparasinya	2,83	2,20
2.	Perdagangan Besar dan Eceran, Bukan Mobil dan Sepeda Motor	3,08	3,72



Lanjutan Tabel/*Continued Table 12.8*

LAPANGAN USAHA/ <i>Industrial Origin</i>		2016*	2017**
(1)		(2)	(3)
<b>H</b>	<b>TRANSPORTASI DAN PERGUDANGAN/ <i>Transportation and Storage</i></b>	3,66	4,09
1.	Angkutan Rel/ <i>Railways Transport</i>	6,76	12,11
2.	Angkutan Darat/ <i>Land Transport</i>	2,67	3,05
3.	Angkutan Laut/ <i>Sea Transport</i>	(1,42)	2,37
4.	Angkutan Sungai Danau dan Penyeberangan	(0,24)	1,10
5.	Angkutan Udara/ <i>Air Transport</i>	11,54	16,28
6.	Pergudangan dan Jasa Penunjang Angkutan; Pos dan Kurir	4,12	4,13
<b>I</b>	<b>PENYEDIAAN AKOMODASI DAN MAKAN MINUM/ <i>Accommodation and Foods Service Activities</i></b>	3,25	3,82
1.	Penyediaan Akomodasi/ <i>Accommodation</i>	1,57	2,76
2.	Penyediaan Makan Minum/ <i>Food and Beverages Service Activities</i>	3,58	4,01
<b>J</b>	<b>INFORMASI DAN KOMUNIKASI/ <i>Information and Communication</i></b>	0,18	1,96
<b>K</b>	<b>JASA KEUANGAN DAN ASURANSI/ <i>Financial Intermediary Services</i></b>	3,50	5,07
1.	Jasa Perantara Keuangan/ <i>Financial Intermediary Services</i>	2,49	4,29
2.	Asuransi dan Dana Pensiun/ <i>Insurance and Pension Fund</i>	7,44	9,39
3.	Jasa Keuangan Lainnya/ <i>Other Financial Services</i>	7,68	6,81
4.	Jasa Penunjang Keuangan/ <i>Financial Supporting Service</i>	3,96	3,17
<b>L</b>	<b>REAL ESTAT/ <i>Real Estate Activities</i></b>	1,34	1,53
<b>M,N</b>	<b>JASA PERUSAHAAN/ <i>Business Activities</i></b>	1,11	1,86

**Lanjutan Tabel/Continued Table 12.8**

<b>LAPANGAN USAHA/ Industrial Origin</b>		<b>2016*</b>	<b>2017**</b>
<b>(1)</b>		<b>(2)</b>	<b>(3)</b>
<b>O</b>	<b>ADMINISTRASI PEMERINTAHAN, PERTAHANAN DAN JAMINAN SOSIAL WAJIB/ <i>Public Administration and Defence; Compulsory Social Security</i></b>	2,35	3,85
<b>P</b>	<b>JASA PENDIDIKAN/ <i>Education</i></b>	2,35	5,86
<b>Q</b>	<b>JASA KESEHATAN DAN KEGIATAN SOSIAL/ <i>Human Health and Social Work Activities</i></b>	3,81	3,04
<b>R,S,T,U</b>	<b>JASA LAINNYA/ <i>Other Services Activities</i></b>	4,75	4,13
<b>PDRB / GRDP</b>		<b>2,58</b>	<b>2,64</b>

Sumber/Source: PDRB Jawa Barat/GRDP of Jawa Barat

Catatan /Notes: \*) Angka Sementara/ *Preliminary Figures*

\*\*) Angka Sangat Sementara/ *Very Preliminary Figures*

<https://jabar.bps.go.id>

**Tabel 12.9** Produk Domestik Regional Bruto Atas Dasar Harga Berlaku Menurut Kabupaten/Kota di Provinsi Jawa Barat (miliar rupiah), 2014-2017  
**Table** Gross Regional Domestic Product at Current Market Prices by Regency/City in Jawa Barat Province (billion rupiahs), 2013-2017

Kabupaten/Kota Regency/City	2014	2015	2016 <sup>x</sup>	2017 <sup>xx</sup>
(1)	(2)	(3)	(4)	(5)
<b>Kabupaten/Regency</b>				
1. Bogor	151 285,01	168 109,42	184 600,65	201 386,68
2. Sukabumi	42 506,40	46 938,81	51 106,13	55 255,90
3. Cianjur	28 925,21	32 364,40	35 383,01	38 550,12
4. Bandung	76 373,67	85 803,21	94 567,08	103 362,82
5. Garut	37 084,54	40 683,36	44 452,44	47 992,86
6. Tasikmalaya	23 238,43	25 675,17	27 995,95	30 522,29
7. Ciamis	20 395,46	22 462,15	24 524,45	26 544,48
8. Kuningan	14 998,96	16 992,86	18 563,29	20 447,24
9. Cirebon	32 579,05	35 752,66	38 846,78	41 947,73
10. Majalengka	19 193,46	21 250,79	23 206,83	25 419,28
11. Sumedang	22 345,41	24 834,25	27 007,79	29 638,76
12. Indramayu	67 625,22	65 391,67	66 442,14	69 824,01
13. Subang	26 815,27	29 307,92	31 489,63	34 167,00
14. Purwakarta	45 496,58	50 155,65	54 575,95	58 522,23
15. Karawang	156 318,62	167 131,45	182 503,20	197 057,31
16. Bekasi	227 590,38	246 062,14	262 310,56	282 468,81
17. Bandung Barat	30 680,00	34 009,62	37 044,31	40 222,50
18. Pangandaran	7 276,11	8 001,42	8 683,90	9 400,88
<b>Kota/City</b>				
19. Bogor	29 147,19	32 364,90	35 400,81	38 506,47
20. Sukabumi	8 140,75	8 968,08	9 718,98	10 555,67
21. Bandung	172 697,87	195 844,96	216 863,64	240 109,63
22. Cirebon	15 037,85	16 709,87	18 123,36	19 739,68
23. Bekasi	64 109,36	70 786,22	76 908,85	83 327,64
24. Depok	43 806,03	48 572,66	53 331,05	58 344,49
25. Cimahi	20 568,72	22 646,57	24 563,16	26 533,62
26. Tasikmalaya	13 623,80	15 237,42	16 751,14	18 317,99
27. Banjar	3 011,08	3 330,89	3 608,94	3 908,90
<b>Jumlah/Total</b>	<b>1 400 870,46</b>	<b>1 535 388,53</b>	<b>1 668 574,04</b>	<b>1 812 075,00</b>

Sumber: Badan Pusat Statistik Provinsi Jawa Barat  
 Source: BPS- Statistics of Jawa Barat

**Tabel 12.10 Produk Domestik Regional Bruto Atas Dasar Harga Konstant 2010 Menurut Kabupaten/Kota di Provinsi Jawa Barat (miliar rupiah), 2014-2017**  
**Gross Regional Domestic Product at 2010 Constant Market Prices by Regency/City in Jawa Barat Province (billion rupiahs), 2014-2017**

<b>Kabupaten/Kota Regency/City</b>	<b>2014</b>	<b>2015</b>	<b>2016*</b>	<b>2017**</b>
(1)	(2)	(3)	(4)	(5)
<b>Kabupaten/Regency</b>				
1. Bogor	117 339,50	124 488,48	132 085,87	139 951,95
2. Sukabumi	35 521,43	37 265,25	39 338,46	41 362,08
3. Cianjur	24 041,99	25 357,13	26 981,37	28 524,43
4. Bandung	61 100,25	64 701,52	68 804,85	73 051,18
5. Garut	30 541,63	31 919,04	33 803,54	35 456,65
6. Tasikmalaya	18 849,71	19 662,49	20 824,80	22 063,29
7. Ciamis	16 839,42	17 779,91	18 844,97	19 826,75
8. Kuningan	12 385,38	13 175,67	13 977,77	14 866,62
9. Cirebon	26 312,99	27 596,25	29 149,23	30 620,90
10. Majalengka	15 750,66	16 590,93	17 591,79	18 789,49
11. Sumedang	18 004,69	18 950,36	20 029,72	21 276,70
12. Indramayu	55 464,11	56 663,30	56 706,18	57 527,21
13. Subang	22 506,48	23 696,76	24 976,92	26 250,85
14. Purwakarta	36 177,32	37 902,42	40 170,99	42 229,37
15. Karawang	126 748,69	132 453,57	140 782,54	148 885,31
16. Bekasi	197 163,57	205 967,48	216 228,36	228 725,92
17. Bandung Barat	24 264,92	25 486,17	26 925,88	28 330,02
18. Pangandaran	5 973,55	6 271,10	6 602,73	6 939,64
<b>Kota/City</b>				
19. Bogor	23 835,31	25 298,60	27 002,25	28 654,97
20. Sukabumi	6 643,60	6 984,11	7 379,48	7 780,42
21. Bandung	138 960,94	149 580,38	161 227,83	172 851,96
22. Cirebon	12 541,22	13 269,24	14 062,80	14 877,10
23. Bekasi	52 534,09	55 457,81	58 831,08	62 202,01
24. Depok	35 192,76	37 529,48	40 263,23	42 939,38
25. Cimahi	16 955,24	17 876,39	18 881,69	19 893,72
26. Tasikmalaya	11 637,31	12 370,67	13 225,25	14 027,80
27. Banjar	2 624,24	2 778,08	2 920,40	2 491,64
<b>Jumlah/Total</b>	<b>1 145 778,43</b>	<b>1 206 918,75</b>	<b>1 277 477,66</b>	<b>1 350 826,112</b>

Sumber: Badan Pusat Statistik Provinsi Jawa Barat  
 Source: BPS- Statistics of Jawa Barat

**Tabel 12.11** Persentase Kontribusi Terhadap Jumlah Produk Domestik Regional Bruto Seluruh Kabupaten/Kota di Provinsi Jawa Barat (persen), 2014-2017  
**Table** *Contribution Percentage to Total Gross Regional Domestic Product of Entire Regency/City in Jawa Barat Province (percent), 2014-2017*

Kabupaten/Kota Regency/City	2014	2015	2016*	2017**
(1)	(2)	(3)	(4)	(5)
<b>Kabupaten/Regency</b>				
1. Bogor	10,80	10,95	11,06	11,11
2. Sukabumi	3,03	3,06	3,06	3,05
3. Cianjur	2,06	2,11	2,12	2,13
4. Bandung	5,45	5,59	5,67	5,70
5. Garut	2,65	2,65	2,66	2,65
6. Tasikmalaya	1,66	1,67	1,68	1,68
7. Ciamis	1,46	1,46	1,47	1,46
8. Kuningan	1,07	1,11	1,11	1,13
9. Cirebon	2,33	2,33	2,33	2,31
10. Majalengka	1,37	1,38	1,39	1,40
11. Sumedang	1,60	1,62	1,62	1,64
12. Indramayu	4,83	4,26	3,98	3,85
13. Subang	1,91	1,91	1,89	1,89
14. Purwakarta	3,25	3,27	3,27	3,23
15. Karawang	11,16	10,89	10,94	10,87
16. Bekasi	16,25	16,03	15,72	15,59
17. Bandung Barat	2,19	2,22	2,22	2,22
18. Pangandaran	0,52	0,52	0,52	0,52
<b>Kota/City</b>				
19. Bogor	2,08	2,11	2,12	2,12
20. Sukabumi	0,58	0,58	0,58	0,58
21. Bandung	12,33	12,76	13,00	13,25
22. Cirebon	1,07	1,09	1,09	1,09
23. Bekasi	4,58	4,61	4,61	4,60
24. Depok	3,13	3,16	3,20	3,22
25. Cimahi	1,47	1,47	1,47	1,46
26. Tasikmalaya	0,97	0,99	1,00	1,01
27. Banjar	0,21	0,22	0,22	0,22
<b>Jumlah/Total</b>	<b>100</b>	<b>100</b>	<b>100</b>	<b>100</b>

Sumber: Badan Pusat Statistik Provinsi Jawa Barat  
 Source: BPS- Statistics of Jawa Barat

**Tabel 12.12 Laju Pertumbuhan Produk Domestik Regional Bruto Atas Dasar Harga Konstan 2010 Menurut Kabupaten/Kota di Provinsi Jawa Barat (persen), 2014-2017**  
***Growth Rate of Gross Regional Domestic Product at 2010 Constant Market Prices by Regency/City in Jawa Barat Province (billion rupiahs), 2014-2017***

Kabupaten/Kota Regency/City	2014	2015	2016 <sup>x</sup>	2017 <sup>xx</sup>
(1)	(2)	(3)	(4)	(5)
<b>Kabupaten/Regency</b>				
1. Bogor	6,01	6,09	6,10	5,96
2. Sukabumi	5,98	4,91	5,56	5,14
3. Cianjur	5,06	5,47	6,43	5,72
4. Bandung	5,91	5,89	6,34	6,17
5. Garut	4,82	4,51	5,90	4,89
6. Tasikmalaya	4,77	4,31	5,91	5,95
7. Ciamis	5,07	5,59	5,99	5,21
8. Kuningan	6,33	6,38	6,09	6,36
9. Cirebon	5,07	4,88	5,63	5,05
10. Majalengka	4,91	5,33	6,03	6,81
11. Sumedang	4,71	5,25	5,70	6,23
12. Indramayu	4,93	2,16	0,08	1,45
13. Subang	5,02	5,29	5,40	5,10
14. Purwakarta	5,73	4,77	5,99	5,12
15. Karawang	5,37	4,50	6,29	5,76
16. Bekasi	5,88	4,47	4,99	5,78
17. Bandung Barat	5,79	5,03	5,65	5,21
18. Pangandaran	4,19	4,98	5,29	5,10
<b>Kota/City</b>				
19. Bogor	6,01	6,14	6,73	6,12
20. Sukabumi	5,43	5,13	5,64	5,43
21. Bandung	7,72	7,64	7,79	7,21
22. Cirebon	5,71	5,81	5,98	5,79
23. Bekasi	5,61	5,57	6,09	5,73
24. Depok	7,28	6,64	7,28	6,65
25. Cimahi	5,49	5,43	5,62	5,36
26. Tasikmalaya	6,16	6,30	6,91	6,07
27. Banjar	4,98	5,32	5,86	5,12
<b>Jumlah/Total</b>	<b>5,09</b>	<b>5,05</b>	<b>5,66</b>	<b>5,29</b>

Sumber: Badan Pusat Statistik Provinsi Jawa Barat  
 Source: BPS- Statistics of Jawa Barat









**Tabel 13.1 Laju Inflasi 82 Kota di Indonesia, 2013-2016**  
**Table Inflation Rate Based on 82 Cities in Indonesia, 2014-2017**

Kota/Cities	2014	2015	2016	2017
(1)	(2)	(3)	(4)	(5)
Meulaboh	8,20	0,58	3,77	4,76
Banda Aceh	7,83	1,27	3,13	4,86
Lhokseumawe	8,53	2,44	5,60	2,87
Sibolga	8,36	3,34	7,39	3,08
Pematang Siantar	7,94	3,36	4,76	3,10
Medan	8,24	3,32	6,60	3,18
Padangsidempuan	7,38	1,66	4,28	3,82
Padang	11,90	0,85	5,02	2,11
Bukittinggi	9,24	2,79	3,93	1,37
Tembilahan	10,06	2,06	2,58	4,27
Pekanbaru	8,53	2,71	4,19	4,07
Dumai	8,53	2,63	3,98	4,85
Bungo	8,99	1,29	3,11	4,25
Jambi	8,72	1,37	4,54	2,58
Palembang	8,38	3,05	3,68	2,85
Lubuklinggau	9,34	3,47	2,74	3,04
Bengkulu	10,85	3,25	5,00	3,56
Bandar Lampung	8,36	4,65	2,75	3,14
Metro	6,50	2,67	2,92	2,32
Tanjung Pandan	13,14	0,88	4,92	3,97
Pangkal Pinang	6,81	4,66	7,78	2,56
Batam	7,61	4,73	3,61	4,13
Tanjung Pinang	7,49	2,46	3,06	3,37
Jakarta	8,95	3,30	2,37	3,72
Bogor	6,83	2,70	3,60	4,59
Sukabumi	8,38	2,20	2,57	4,10
Bandung	7,76	3,93	2,93	3,46
Cirebon	7,08	1,56	1,87	4,36
Bekasi	7,68	2,22	2,47	3,01



**Lanjutan Tabel/Continued Table 13.1**

<b>Kota/Cities</b>	<b>2014</b>	<b>2015</b>	<b>2016</b>	<b>2017</b>
(1)	(2)	(3)	(4)	(5)
Depok	7,49	1,87	2,60	3,93
Tasikmalaya	8,09	3,53	2,75	3,58
Cilacap	8,19	2,63	2,77	4,41
Purwokerto	7,09	2,52	2,42	3,91
Kudus	8,59	3,28	2,32	4,17
Surakarta	8,01	2,56	2,15	2,10
Semarang	8,53	2,56	2,32	3,54
Tegal	7,40	3,95	2,71	4,03
Yogyakarta	6,59	3,09	2,29	4,20
Jember	7,52	2,31	1,93	3,52
Banyuwangi	6,59	2,15	1,91	3,17
Sumenep	8,04	2,62	2,19	3,40
Kediri	7,49	1,71	1,30	3,44
Malang	8,14	3,32	2,62	3,75
Probolinggo	6,79	2,11	1,53	3,18
Madiun	7,40	2,75	2,25	4,78
Surabaya	7,90	3,43	3,22	4,37
Tangerang	10,03	4,28	2,65	3,50
Cilegon	9,93	3,94	4,22	5,24
Serang	11,27	4,67	3,26	5,17
Singaraja	10,32	2,97	4,57	3,38
Denpasar	8,03	2,70	2,94	3,31
Mataram	7,18	3,25	2,47	2,59
Bima	7,37	4,11	3,11	4,08
Maumere	4,00	3,89	3,62	1,70
Kupang	8,32	5,07	2,31	2,05
Pontianak	9,38	6,17	3,88	3,85
Singkawang	9,66	4,00	2,58	5,23
Sampit	7,90	5,72	2,46	3,29

Lanjutan Tabel/*Continued Table 13.1*

Kota/Cities	2014	2015	2016	2017
(1)	(2)	(3)	(4)	(5)
Palangkaraya	6,63	4,20	1,91	3,11
Tanjung	8,80	6,69	2,18	2,40
Banjarmasin	7,16	5,03	3,68	3,42
Balikpapan	7,43	6,26	4,13	2,45
Samarinda	6,74	4,24	2,83	3,59
Tarakan	11,91	3,42	4,31	2,77
Manado	9,67	5,56	0,35	2,44
Palu	8,85	4,17	1,49	4,33
Bulukumba	9,45	2,17	1,48	4,66
Watampone	8,22	0,97	1,50	5,54
Makassar	8,51	5,18	3,18	4,48
Pare-pare	9,38	1,58	2,11	3,43
Palopo	8,95	3,38	2,74	3,95
Kendari	7,40	1,64	3,07	2,96
Bau-Bau	11,37	3,95	1,71	3,00
Gorontalo	6,14	4,30	1,30	4,34
Mamuju	7,88	5,07	2,23	3,79
Ambon	6,81	5,92	3,28	-0,05
Tual	11,48	8,58	2,97	9,41



**Lanjutan Tabel/Continued Table 13.1**

<b>Kota/Cities</b>	<b>204</b>	<b>2015</b>	<b>2016</b>	<b>2017</b>
(1)	(2)	(3)	(4)	(5)
Ternate	9,34	4,52	1,91	1,97
Manokwari	5,70	2,77	5,75	1,78
Sorong	6,83	6,17	2,95	1,33
Merauke	12,31	5,76	0,82	1,25
Jayapura	7,98	2,79	4,13	2,41
<b>Indonesia</b>	<b>8,36</b>	<b>3,35</b>	<b>3,02</b>	<b>3,61</b>

Sumber : Survei Harga Konsumen, Badan Pusat Statistics

Source : Consumer Price Survey, BPS-Statistics Indonesia

Catatan/Note :

1. Tahun 2013 merupakan laju inflasi 66 kota (2007=100)/In 2013, the inflation rate in 66 cities (2007=100).
2. Laju inflasi tahun berjalan dihitung berdasarkan perubahan Indeks Harga Konsumen (IHK) bulan desember tahun berjalan terhadap IHK Desember tahun sebelumnya/Current year inflation rate is calculated based on Consumer Price Index (CPI) changes in December current year ahead of the previous year's CPI.



**Tabel 13.2** Indeks Harga Konsumen Menurut Provinsi di Indonesia, 2014–2017  
**Table** *Consumer Price Index by Province in Indonesia, 2014–2017*

Kota/Cities	2014	2015	2016	2017
(1)	(2)	(3)	(4)	(5)
Meulaboh	120,56	121,26	125,83	131,82
Banda Aceh	114,84	116,30	119,94	125,77
Lhokseumawe	115,49	118,31	124,94	128,53
Sibolga	119,40	123,39	132,51	136,59
Pematang Siantar	121,97	126,07	132,07	136,16
Medan	120,69	124,70	132,93	137,16
Padangsidempuan	118,26	120,22	125,36	130,15
Padang	126,03	127,10	133,48	136,30
Bukittinggi	118,22	121,52	126,29	128,02
Tembilahan	124,06	126,62	129,89	135,43
Pekanbaru	119,56	122,80	127,95	133,16
Dumai	119,60	122,75	127,63	133,82
Bungo	119,06	120,60	124,35	129,64
Jambi	120,04	121,69	127,21	130,62
Palembang	116,96	120,53	124,96	128,52
Lubuklinggau	116,47	120,51	123,81	128,69
Bengkulu	124,55	128,60	135,03	139,84
Bandar Lampung	118,40	123,90	127,31	131,31
Metro	126,89	130,28	134,08	137,19
Tanjung Pandan	126,82	127,94	134,23	139,56
Pangkal Pinang	118,26	123,77	133,40	136,95
Batam	117,01	122,54	126,96	132,20
Tanjung Pinang	119,33	122,27	126,01	130,26
Jakarta	119,41	123,35	126,27	130,97
Bogor	118,49	121,69	126,07	112,25
Sukabumi	119,34	121,96	125,09	130,22
Bandung	117,11	121,71	125,28	129,61
Cirebon	117,11	118,94	121,16	131,82
Bekasi	117,49	120,10	123,07	126,77



**Lanjutan Tabel/Continued Table 13.2**

<b>Kota/Cities</b>	<b>2014</b>	<b>2015</b>	<b>2016</b>	<b>2017</b>
(1)	(2)	(3)	(4)	(5)
Depok	118,97	121,20	124,35	129,24
Tasikmalaya	116,97	121,10	124,43	129,26
Cilacap	121,18	124,37	127,81	133,45
Purwokerto	117,36	120,32	123,23	128,05
Kudus	124,16	128,23	131,20	136,67
Surakarta	116,84	119,83	122,41	126,21
Semarang	118,73	121,77	124,59	129,13
Tegal	114,73	119,26	122,49	127,43
Yogyakarta	116,84	120,45	123,21	128,39
Jember	117,52	120,24	122,56	126,88
Banyuwangi	117,67	120,20	122,50	126,38
Sumenep	117,30	120,37	123,01	127,19
Kediri	118,96	120,99	122,56	126,77
Malang	119,16	123,12	126,35	131,09
Probolinggo	118,72	121,23	123,08	127,00
Madiun	116,83	120,04	122,74	128,61
Surabaya	117,81	121,85	125,77	131,26
Tangerang	124,82	130,16	133,61	138,29
Cilegon	120,92	125,69	130,99	137,85
Serang	123,07	128,82	133,02	139,90
Singaraja	125,47	129,20	135,10	139,66
Denpasar	116,44	119,58	123,10	127,17
Mataram	117,47	121,29	124,29	128,75
Bima	120,28	125,22	129,11	134,38
Maumere	113,20	117,60	121,86	123,93
Kupang	120,06	126,15	129,07	131,71
Pontianak	122,22	129,76	134,80	140,00
Singkawang	117,67	122,38	125,54	132,11
Sampit	117,23	123,94	126,99	131,17

Lanjutan Tabel/*Continued Table 13.2*

<b>Kota/Cities</b>	<b>2014</b>	<b>2015</b>	<b>2016</b>	<b>2017</b>
(1)	(2)	(3)	(4)	(5)
Palangkaraya	116,16	121,04	123,35	127,19
Tanjung	116,93	124,75	127,47	130,53
Banjarmasin	115,97	121,80	126,28	131,11
Balikpapan	118,92	126,36	131,58	134,81
Samarinda	120,19	125,29	128,83	133,58
Tarakan	126,63	130,96	136,60	140,38
Manado	118,61	125,20	125,64	128,71
Palu	120,21	125,22	127,09	111,85
Bulukumba	125,61	128,34	130,24	136,31
Watampone	117,35	118,49	120,27	126,93
Makassar	116,50	122,54	126,44	132,10
Pare-pare	117,71	119,57	122,09	126,28
Palopo	116,54	120,48	123,78	128,67
Kendari	116,16	118,06	121,68	125,28
Bau-Bau	121,89	126,70	128,87	132,74
Gorontalo	115,26	120,22	121,78	127,07
Mamuju	116,85	122,78	125,52	130,28
Ambon	115,04	121,85	125,85	125,79
Tual	125,34	136,09	140,13	153,31



**Lanjutan Tabel/Continued Table 13.2**

<b>Kota/Cities</b>	<b>2014</b>	<b>2015</b>	<b>2016</b>	<b>2017</b>
(1)	(2)	(3)	(4)	(5)
Ternate	122,30	127,83	130,27	132,84
Manokwari	112,58	115,70	122,35	124,53
Sorong	116,04	123,20	126,84	102,07
Merauke	123,90	131,04	132,12	133,77
Jayapura	120,20	123,55	128,65	131,75
<b>Indonesia</b>	<b>119,00</b>	<b>122,99</b>	<b>126,71</b>	<b>131,28</b>

Sumber : Survei Harga Konsumen, Badan Pusat Statistics

Source : Consumer Price Survey, BPS-Statistics Indonesia

Catatan/Note :

1. Tahun 2013 merupakan Indeks Harga Konsumen 66 kota (2007=100)/In 2013, the Consumer Price Index in 66 cities (2007=100).
2. Indeks Harga Konsumen disini adalah pada bulan Desember tahun berjalan/The Consumer Price Index is index of current year.



**Tabel 13.3 Jumlah Penduduk Menurut Provinsi di Indonesia (ribu),  
Table 2013–2017**  
*Population by Province in Indonesia (thousand), 2013–2017*

Provinsi/Province	2013	2014	2015	2016	2017
(1)	(2)	(3)	(4)	(5)	(6)
1 Aceh	4 811,1	4 906,8	5 002,0	5 096,2	5 1889,5
2 Sumatera Utara	13 590,3	13 766,9	13 937,8	14 102,9	14 262,1
3 Sumatera Barat	5 066,5	5 131,9	5 196,3	5 295,5	5 321,5
4 Riau	6 033,3	6 188,4	6 344,4	6 501,0	6 657,9
5 Jambi	3 286,1	3 344,4	3 402,1	3 485,9	3 515,0
6 Sumatera Selatan	7 828,7	7 941,5	8 052,3	8 160,9	8 267,0
7 Bengkulu	1 814,4	1 844,8	1 874,9	1 904,8	1 934,3
8 Lampung	7 932,1	8 026,2	8 117,3	8 205,1	8 289,6
9 Kep. Bangka Belitung	1 315,1	1 343,9	1 372,8	1 401,8	1 430,9
10 Kepulauan Riau	1 861,4	1 917,4	1 973,0	2 028,2	2 082,7
<b>Pulau Sumatera</b>	<b>53 539,0</b>	<b>54 412,2</b>	<b>55 272,9</b>	<b>56 182,3</b>	<b>103 650,5</b>
11 DKI Jakarta	9 969,9	10 075,3	10 177,9	10 277,6	10 374,2
12 Jawa Barat	45 340,8	46 029,6	46 709,6	47 379,4	48 037,6
13 Jawa Tengah	33 264,3	33 522,7	33 774,1	3 720,9	34 257,9
14 DI Yogyakarta	3 594,9	3 637,1	3 679,2	39 075,3	3 762,2
15 Jawa Timur	38 363,2	38 610,2	38 847,6	12 203,1	39 293,0
16 Banten	11 452,5	11 704,9	11 955,2	34 257,9	12 448,2
<b>Pulau Jawa</b>	<b>141 985,6</b>	<b>143 579,8</b>	<b>145 143,6</b>	<b>146 914,2</b>	<b>148 173,1</b>
17 Bali	4 056,3	4 104,9	4 152,8	4 200,1	4 246,5
18 Nusa Tenggara Barat	4 710,8	4 773,8	4 835,6	4 896,2	4 955,6
19 Nusa Tenggara Timur	4 954,0	5 036,9	5 120,1	5 203,5	5 287,3
<b>Bali dan Kepulauan Nusa Tenggara</b>	<b>13 721,1</b>	<b>13 915,6</b>	<b>14 108,5</b>	<b>14 299,8</b>	<b>14 489,4</b>
20 Kalimantan Barat	4 641,4	4 716,1	4 789,6	4 861,7	4 932,5
21 Kalimantan Tengah	2 384,7	2 439,9	2 495,0	2 550,2	2 605,3
22 Kalimantan Selatan	3 854,5	3 922,8	3 989,8	4 055,5	4 119,8
23 Kalimantan Timur	3 870,8	3 969,6	4 068,6	4 167,6	3 575,4
<b>Pulau Kalimantan</b>	<b>14 751,4</b>	<b>15 048,4</b>	<b>15 343,0</b>	<b>15 635,0</b>	<b>15 233,0</b>

**Lanjutan Tabel/Continued Table 13.3**

Provinsi/ Province		2013	2014	2015	2016	2017
(1)	(2)	(3)	(4)	(5)	(6)	(6)
24	Sulawesi Utara	2 360,4	2 386,6	2 412,1	2 436,9	2461,0
25	Sulawesi Tengah	2 785,5	2 831,3	2 876,7	2 921,7	2966,3
26	Sulawesi Selatan	8 342,0	8 432,2	8 520,3	8 606,4	8600,3
27	Sulawesi Tenggara	2 396,7	2 448,1	2 499,5	2 551,0	2602,4
28	Gorontalo	1 098,0	1 115,6	1 133,2	1 150,8	1 168,2
29	Sulawesi Barat	1 234,3	1 258,1	1 282,2	1 306,5	1 331,0
	<b>Pulau Sulawesi</b>	<b>18 216,9</b>	<b>18 471,9</b>	<b>18 724,0</b>	<b>18 973,3</b>	<b>19 129,2</b>
30	Maluku	1 628,4	1 657,4	1 686,5	1 715,5	1744,7
31	Maluku Utara	1 114,9	1 138,7	1 162,3	1 185,9	1209,3
	<b>Kep. Maluku</b>	<b>2 743,3</b>	<b>2 796,1</b>	<b>2 848,8</b>	<b>2 901,4</b>	<b>2 954,0</b>
32	Papua Barat	828,3	849,8	871,5	893,4	915,4
33	Papua	3 032,5	3 091,0	3 149,4	3 207,4	3 265,2
	<b>Pulau Papua</b>	<b>3 860,8</b>	<b>3 940,8</b>	<b>4 020,9</b>	<b>4 100,8</b>	<b>4 180,6</b>
<b>Indonesia</b>		<b>248 818,1</b>	<b>252 164,8</b>	<b>255 461,7</b>	<b>258 705,0</b>	<b>261 890,9</b>

Hasil Proyeksi Penduduk Indonesia 2010-2035 (pertengahan tahun/Juni)  
*The Result of Indonesia Population Projection 2010-2035 (mid year/June)*

Sumber : Proyeksi Penduduk Indonesia 2010-2035, BAPPENAS, BPS dan UNFPA  
 Source : *Indonesia Population Projection 2010-2035, BAPPENAS, BPS-Statistics Indonesia, and UNFPA*



**Tabel 13.4 Rasio Jenis Kelamin Penduduk Menurut Provinsi, 2010 dan 2017**  
**Table Population sex Ratio by Province 2010 and 2017**

Provinsi Province	2010	2017
(1)	(2)	(3)
Aceh	99,4	99,8
Sumatera Utara	99,4	99,6
Sumatera Barat	98,1	99,2
Riau	105,9	105,4
Jambi	104,2	104,2
Sumatera Selatan	103,3	103,3
Bengkulu	104,2	104,0
Lampung	105,7	105,1
Kepulauan Bangka Belitung	107,6	108,3
Kepulauan Riau	105,2	104,2
DKI Jakarta	102,5	100,6
Jawa Barat	103,2	102,7
Jawa Tengah	98,4	98,4
DI Yogyakarta	97,4	97,9
Jawa Timur	97,2	97,5
Banten	104,4	103,9
Bali	101,3	101,4
Nusa Tenggara Barat	93,9	94,3
Nusa Tenggara Timur	98,3	98,2
Kalimantan Barat	104,3	103,7
Kalimantan Tengah	108,6	109,5
Kalimantan Selatan	102,2	102,9
Kalimantan Timur	110,9	110,2
Kalimantan Utara	-	113,0
Sulawesi Utara	104,1	104,2
Sulawesi Tengah	104,8	104,3
Sulawesi Selatan	95,1	95,5
Sulawesi Tenggara	100,6	101,1
Gorontalo	100,3	100,4
Sulawesi Barat	100,4	100,7
Maluku	101,9	101,7
Maluku Utara	104,5	104,1
Papua Barat	112,0	111,2
Papua	113,0	111,1
<b>Indonesia</b>	<b>101,0</b>	<b>101,0</b>



**Tabel 13.5 Penduduk dan Laju Pertumbuhan Penduduk Menurut Provinsi, 2010 dan 2017**  
**Table Population and Population Growth Rate by Province, 2010 and 2017**

Provinsi/ Province	Penduduk (ribu)/ Population (thousand)			Laju Pertumbuhan Penduduk per Tahun/ Annual Population Growth Rate (%)
	2010 <sup>1</sup>	2010 <sup>2</sup>	2017 <sup>3</sup>	2010 <sup>2</sup> -2017 <sup>3</sup>
(1)	(2)	(3)	(4)	(5)
Aceh	4 494,4	4 523,1	5 096,2	1,98
Sumatera Utara	12 982,2	13 028,7	14 102,9	1,30
Sumatera Barat	4 846,9	4 865,3	5 295,5	1,29
Riau	5 538,4	5 574,9	6 501,0	2,57
Jambi	3 092,3	3 107,6	3 485,9	1,78
Sumatera Selatan	7 450,4	7 481,6	8 160,9	1,44
Bengkulu	1 715,5	1 722,1	1 904,8	1,67
Lampung	7 608,4	7 634,0	8 205,1	1,18
Kep.Bangka Belitung	1 223,3	1 230,2	1 401,8	2,18
Kepulauan Riau	1 679,2	1 692,8	2 028,2	3,01
D.K.I Jakarta	9 607,8	9 640,4	10 277,6	1,05
Jawa Barat	43 053,7	43 227,1	47 379,4	1,52
Jawa Tengah	32 382,7	32 443,9	34 257,9	0,78
D.I. Yogyakarta	3 457,5	3 467,5	3 720,9	1,17
Jawa Timur	37 476,8	37 565,8	39 075,3	0,64
Banten	10 632,2	10 688,6	12 203,1	2,20
Bali	3 890,8	3 907,4	4 200,1	1,20
Nusa Tenggara Barat	4 500,2	4 516,1	4 896,2	1,34
Nusa Tenggara Timur	4 683,8	4 706,2	5 203,5	1,68

Lanjutan Tabel/*Continued Table* 13.5

Provinsi/ Province	Penduduk (ribu)/ Population (thousand)			Laju Pertumbuhan Penduduk per Tahun/ Annual Population Growth Rate (%)
	2010 <sup>1</sup>	2010 <sup>2</sup>	2017 <sup>3</sup>	2010-2017
(1)	(2)	(3)	(4)	(5)
Kalimantan Barat	4 395,9	4 411,4	4 861,7	1,61
Kalimantan Tengah	2 212,1	2 220,8	2 550,2	2,31
Kalimantan Selatan	3 626,6	3 642,6	4 055,5	1,77
Kalimantan Timur	3 553,1	3 576,1	4 167,6	2,31
Kalimantan Utara	-	-	666,3	3,90
Sulawesi Utara	2 270,6	2 277,7	2 436,9	1,11
Sulawesi Tengah	2 635,0	2 646,0	2 921,7	1,65
Sulawesi Selatan	8 034,8	8 060,4	8 606,4	1,08
Sulawesi Tenggara	2 232,6	2 243,6	2 551,0	2,14
Gorontalo	1 040,2	1 044,8	1 150,8	1,61
Sulawesi Barat	1 158,6	1 164,6	1 306,5	1,93
Maluku	1 533,5	1 541,9	1 715,5	1,78
Maluku Utara	1 038,1	1 043,3	1 185,9	2,13
Papua Barat	760,4	765,3	893,4	2,59
Papua	2 833,4	2 857,0	3 207,4	1,93
<b>Indonesia</b>	<b>237 641,3</b>	<b>238 518,8</b>	<b>258 705,0</b>	<b>1,34</b>

1. Hasil SP2010 (Mei)

*The result of the 2010 Population Census (May)*

2. Penduduk Indonesia kondisi pertengahan tahun 2010 (Juni)

*Indonesia mid year population of 2010 (June)*

3. Hasil Proyeksi Penduduk Indonesia 2010-2035 (pertengahan tahun/Juni)

*The Result of Indonesia Population Projection 2010-2035 (mid year/June)*

Sumber : Statistik Indonesia 2015, Badan Pusat Statistik

Source : *Statistic Yearbook of Indonesia 2015, Statistics Indonesia*

**Tabel 13.6 Penduduk Berumur 15 Tahun ke Atas Menurut Provinsi dan Jenis Kegiatan Selama Seminggu yang Lalu, 2016**  
**Table Number of Population 15 Years of Age and Over by Province and Type of Activity During Previous Week, 2016**

Provinsi/ Province	Angkatan Kerja/Economically Active			Bukan Angkatan Kerja/ Economically Inactive
	Bekerja/ Working	Pengangguran/ Unemployment	Jumlah/ Total	
(1)	(2)	(3)	(4)	(5)
Aceh	2 087 045	170 898	2 257 943	1 256 022
Sumatera Utara	5 991 229	371 680	6 362 909	3 278 983
Sumatera Barat	2 347 911	125 903	2 473 814	1 214 312
Riau	2 765 946	222 006	2 987 952	1 521 956
Jambi	1 624 522	67 671	1 692 193	813 357
Sumatera Selatan	3 998 637	180 157	4 178 794	1 658 657
Bengkulu	964 971	32 942	997 913	374 864
Lampung	3 931 321	190 347	4 121 668	1 799 514
Kep.Bangka Belitung	686 830	18 343	705 173	317 782
Kepulauan Riau	859 813	71 622	931 435	481 337
D.K.I Jakarta	4 861 832	317 007	5 178 839	2 561 046
<b>Jawa Barat</b>	<b>19 202 038</b>	<b>1 873 861</b>	<b>21 075 899</b>	<b>13 671 419</b>
Jawa Tengah	16 511 136	801 330	17 312 466	8 470 433
D.I. Yogyakarta	2 042 400	57 036	2 099 436	818 216
Jawa Timur	19 114 563	839 283	19 953 846	10 214 776
Banten	5 088 497	498 596	5 587 093	3 188 891
Bali	2 416 555	46 484	2 463 039	725 979
Nusa Tenggara Barat	2 367 310	97 021	2 464 331	979 117
Nusa Tenggara Timur	2 277 068	76 580	2 353 648	1 048 427

Lanjutan Tabel/*Continued Table 13.6*

Provinsi/ Province	Angkatan Kerja/ <i>Economically Active</i>			Bukan Angkatan Kerja/ <i>Economically Inactive</i>
	Bekerja/ Working	Pengangguran/ Unemployment	Jumlah/ Total	
(1)	(2)	(3)	(4)	(5)
Kalimantan Barat	2 287 823	100 935	2 388 758	1 057 399
Kalimantan Tengah	1 248 189	63 238	1 311 427	527 784
Kalimantan Selatan	1 965 088	113 296	2 078 384	825 462
Kalimantan Timur	1 581 239	136 653	1 717 892	816 221
Kalimantan Utara	273 423	15 099	288 522	173 829
Sulawesi Utara	1 110 564	73 157	1 183 721	634 441
Sulawesi Tengah	1 459 803	49 702	1 509 505	578 808
Sulawesi Selatan	3 694 712	186 291	3 881 003	2 286 952
Sulawesi Tenggara	1 219 548	34 076	1 253 624	452 766
Gorontalo	546 668	15 528	562 196	265 935
Sulawesi Barat	624 182	21 489	645 671	252 293
Maluku	690 786	52 363	743 149	408 813
Maluku Utara	503 479	21 047	524 526	267 952
Papua Barat	402 360	32 457	434 817	185 931
Papua	1 664 485	57 677	1 722 162	523 300
<b>Indonesia</b>	<b>118 411 973</b>	<b>7 031 775</b>	<b>125 443 748</b>	<b>63 652 974</b>

Sumber : Survei Angkatan Kerja Nasional (Sakernas), Badan Pusat Statistik  
Source : National Labour Force Survey (Sakernas), Statistics Indonesia

**Tabel 13.7 Penduduk Berumur 15 Tahun ke Atas yang Bekerja Selama Seminggu yang Lalu Menurut Provinsi dan Lapangan Pekerjaan Utama, 2017**  
**Population 15 Years of aged and over Who Worked During the Previous Week By Province and Main Industry, 2017**

Provinsi/ Province	Lapangan Pekerjaan Utama/Main Industry				
	Pertanian/ Agriculture	Pertam- bangan & Penggalian/ Mining & Quarrying	Industri/ Industry	Listrik,Gas, Air/ Electricity, Gas &water	Konstruksi/ Construction
(1)	(2)	(3)	(4)	(5)	(6)
Aceh	831 142	17 363	146 960	7 533	160 472
Sumatera Utara	2 388 570	40 276	574 570	21 095	341 769
Sumatera Barat	805 649	37 611	199 994	8 750	137 608
Riau	1 112 332	28 947	182 472	5 303	154 491
Jambi	805 086	34 537	74 317	5 639	84 386
Sumatera Selatan	1 902 120	51 348	279 370	8 933	191 045
Bengkulu	458 715	23 806	48 474	2 333	53 292
Lampung	1 790 035	23 806	306 052	10 550	243 393
Kep.Bangka Belitung	219 002	91 438	42 623	2 502	90 041
Kepulauan Riau	78 782	8 773	191 572	5 951	90 041
D.K.I Jakarta	16 518	14 520	587 752	18 423	187 206
<b>Jawa Barat</b>	3 082 506	135 435	4 185 500	79 306	1 542 800
Jawa Tengah	4 323 993	120 541	3 563 275	47 987	1 493 314
D.I. Yogyakarta	415 861	15 199	325 061	3 446	153 306
Jawa Timur	6 713 893	158 435	3 016 837	55 908	1 423 169
Banten	675 738	37 392	1 246 230	20 871	285 594



Lanjutan Tabel/*Continued Table 13.7*

Provinsi/ Province	Lapangan Pekerjaan Utama/Main Industry				
	Pertanian/ Agriculture	Pertam- bangan & Penggalian/ Mining & Quarrying	Industri/ Industry	Listrik,Gas, Air/ Electricity, Gas &water	Konstruksi/ Construction
(1)	(2)	(3)	(4)	(5)	(6)
Bali	466 307	6 536	341 221	6 248	179 134
Nusa Tenggara Barat	829 637	31 176	272 857	6 793	171 694
Nusa Tenggara Timur	127 534	25 686	205 314	6 173	97 965
Kalimantan Barat	1 192 196	35 799	127 325	9 612	144 758
Kalimantan Tengah	490 488	77 539	53 360	4 473	78 512
Kalimantan Selatan	672 550	78 042	157 649	8 335	95 361
Kalimantan Timur	328 448	125 663	96 378	6 601	83 247
Kalimantan Utara	83 407	8 879	23 877	1 925	18 266
Sulawesi Utara	264 679	23 140	82 781	4 872	94 604
Sulawesi Tengah	608 74	30 491	86 986	2 983	83 518
Sulawesi Selatan	1 391 639	28 715	262 936	14 545	232 673
Sulawesi Tenggara	430 346	22 479	98 330	5 191	75 254
Gorontalo	173 899	12 252	41 673	2 423	36 019
Sulawesi Barat	299 957	5 953	41 717	304	39 795
Maluku	240 829	9 081	51 656	3 859	33 791
Maluku Utara	199 027	14 444	34 058	855	29 793
Papua Barat	141 927	10 002	21 771	2 519	23 483
Papua	1 163 328	16 773	37 917	1 632	41 363
<b>Indonesia</b>	<b>35 923 886</b>	<b>1 391 690</b>	<b>17 008 865</b>	<b>393 873</b>	<b>8 136 636</b>

**Lanjutan Tabel/ Continued Table 13.7**

Provinsi/ Province	Lapangan Pekerjaan Utama/Main Industry				Jumlah/ Total
	Perdagangan/ Trading	Angkutan & Komuni-kasi/ Transporta- tion & Communica- tion	Keuangan/ Financial	Jasa/ Service	
(1)	(7)	(8)	(9)	(10)	(11)
Aceh	466 307	6 536	341 221	6 248	179 134
Sumatera Utara	829 637	31 176	272 857	6 793	171 694
Sumatera Barat	127 534	25 686	205 314	6 173	97 965
Riau	1 192 196	35 799	127 325	9 612	144 758
Jambi	490 488	77 539	53 360	4 473	78 512
Sumatera Selatan	672 550	78 042	157 649	8 335	95 361
Bengkulu	328 448	125 663	96 378	6 601	83 247
Lampung	83 407	8 879	23 877	1 925	18 266
Kep.Bangka Belitung	264 679	23 140	82 781	4 872	94 604
Kepulauan Riau	608 74	30 491	86 986	2 983	83 518
D.K.I Jakarta	1 391 639	28 715	262 936	14 545	232 673
<b>Jawa Barat</b>	430 346	22 479	98 330	5 191	75 254
Jawa Tengah	173 899	12 252	41 673	2 423	36 019
D.I. Yogyakarta	299 957	5 953	41 717	304	39 795
Jawa Timur	240 829	9 081	51 656	3 859	33 791
Banten	199 027	14 444	34 058	855	29 793
Bali	760 093	94 562	99 784	444 422	2 398 307
Nusa Tenggara Barat	514 871	88 854	37 474	363 364	2 316 720

Lanjutan Tabel/*Continued Table 13.7*

Provinsi/ Province	Lapangan Pekerjaan Utama/Main Industry				Jumlah/ Total
	Perdagang- an/Trading	Angkutan & Komuni-kasi/ Transporta- tion & Communica- tion	Keuangan/ Financial	Jasa/ Service	
(1)	(7)	(8)	(9)	(10)	(11)
Nusa Tenggara Timur	231 989	126 833	20 806	373 848	2 277 068
Kalimantan Barat	412 111	67 709	49 808	320 922	2 287 823
Kalimantan Tengah	247 390	41 315	16 360	216 664	1 248 189
Kalimantan Selatan	494 570	73 739	30 972	369 004	1 965 088
Kalimantan Timur	418 754	85 829	73 397	332 325	1 581 239
Kalimantan Utara	52 536	19 182	3 886	62 219	273 423
Sulawesi Utara	222 935	74 987	26 646	222 735	1 110 564
Sulawesi Tengah	237 631	53 426	27 623	272 865	1 459 803
Sulawesi Selatan	769 767	162 802	60 576	634 378	3 694 712
Sulawesi Tenggara	243 357	57 187	19 072	225 534	1 219 548
Gorontalo	109 389	38 020	10 411	137 175	546 668
Sulawesi Barat	82 761	19 853	5 076	92 170	624 182
Maluku	89 096	61 084	15 590	157 636	690 786
Maluku Utara	71 983	33 077	4 753	104 460	503 479
Papua Barat	67 987	22 289	6 629	104 765	402 360
Papua	160 152	75 813	17 366	223 030	1 664 485
<b>Indonesia</b>	<b>26 689 630</b>	<b>5 608 749</b>	<b>3 531 525</b>	<b>19 459 412</b>	<b>118 411 973</b>

Sumber : Survei Angkatan Kerja Nasional (Sakernas), Badan Pusat Statistik  
 Source : National Labour Force Survey (Sakernas), Statistics Indonesia

**Tabel 13.8 Tingkat Pengangguran Terbuka (TPT) dan Tingkat Partisipasi Angkatan Kerja (TPAK) Menurut Provinsi, 2016-2017**  
**Table** *Open Unemployment Rate (OUR) and Labour Force Participation Rate (LFPR) by Province, 2016-2017*

Provinsi/ Province	TPT/OUR		TPAK/LFPR	
	Agt 2016	Agt 2017	Agt 2016	Agt 2017
(1)	(2)	(3)	(4)	(5)
Aceh	7,57	6,57	64,26	63,74
Sumatera Utara	5,84	5,60	65,99	68,88
Sumatera Barat	5,09	5,58	67,08	66,29
Riau	7,43	4,39	66,25	64,00
Jambi	4,00	3,74	67,54	67,52
Sumatera Selatan	4,31	4,33	71,59	69,50
Bengkulu	3,30	3,78	72,69	69,30
Lampung	4,62	7,16	69,61	67,83
Kep.Bangka Belitung	2,60	3,78	68,93	66,72
Kepulauan Riau	7,69	7,16	65,93	66,41
D.K.I Jakarta	6,12	7,14	66,91	61,97
Jawa Barat	8,89	8,22	60,65	63,34
Jawa Tengah	4,63	4,57	67,15	69,11
D.I. Yogyakarta	2,72	3,02	71,96	71,52
Jawa Timur	4,21	4,00	66,14	68,78
Banten	8,92	9,28	63,66	62,32
Bali	1,89	1,48	77,24	75,24
Nusa Tenggara Barat	3,94	3,32	71,57	68,49
Nusa Tenggara Timur	3,25	3,27	69,18	69,09

Lanjutan Tabel/*Continued Table 13.8*

Provinsi/ Province	TPT/OUR		TPAK/LFPR	
	Agt 2016	Agt 2017	Agt 2016	Agt 2017
(1)	(2)	(3)	(4)	(5)
Kalimantan Barat	4,23	4,36	69,32	68,63
Kalimantan Tengah	4,82	4,23	71,30	67,74
Kalimantan Selatan	5,45	4,77	71,57	70,06
Kalimantan Timur	7,95	6,91	67,79	63,75
Kalimantan Utara	5,23	5,54	62,40	68,24
Sulawesi Utara	6,18	7,18	65,11	60,85
Sulawesi Tengah	3,29	3,81	72,28	67,14
Sulawesi Selatan	4,80	5,61	69,92	60,98
Sulawesi Tenggara	2,72	3,30	73,47	68,70
Gorontalo	2,76	4,28	67,89	64,78
Sulawesi Barat	3,33	3,21	71,90	66,96
Maluku	7,05	9,29	64,51	60,18
Maluku Utara	4,01	5,33	66,19	63,65
Papua Barat	7,46	6,49	70,05	67,47
Papua	3,35	3,62	76,70	76,94
<b>Indonesia</b>	5,61	5,50	66,34	66,67

Sumber : Survei Angkatan Kerja Nasional (Sakernas), Badan Pusat Statistik  
 Source : National Labour Force Survey (Sakernas), Statistics Indonesia



**Tabel 13.9 Jumlah Penduduk Miskin Menurut Provinsi (ribu jiwa),  
Table 2013-2017  
Number of Poor People by Province (thousand people),  
2013 -2017**

<b>Provinsi/Province</b>	<b>2013</b>	<b>2014</b>	<b>2015</b>	<b>2016</b>	<b>2017</b>
(1)	(2)	(3)	(4)	(5)	(6)
Aceh	855,71	837,42	859,41	841,31	829,80
Sumatera Utara	1 390,80	1 360,60	1 508,14	1 452,55	1 326,57
Sumatera Barat	380,63	354,74	349,53	376,51	359,99
Riau	522,53	498,28	562,92	501,59	496,39
Jambi	281,57	281,75	311,56	290,81	278,61
Sumatera Selatan	1 108,21	1 085,80	1 112,53	1 096,50	1 086,76
Bengkulu	320,41	316,50	322,83	325,60	302,62
Lampung	1 134,28	143,94	1 100,68	1 139,78	1 083,74
Kep. Bangka Belitung	70,90	67,23	66,62	71,07	76,20
Kepulauan Riau	125,02	124,17	114,83	119,14	128,43
DKI Jakarta	375,70	412,79	368,67	385,84	393,13
Jawa Barat	4 382,65	4 238,96	4 485,65	4 168,11	3 774,41
Jawa Tengah	4 704,87	4 561,82	4 505,78	4 493,75	4 197,49
DI Yogyakarta	535,18	532,58	485,56	488,83	466,33
Jawa Timur	4 865,82	4 748,42	4 775,97	4 638,53	4 405,27
Banten	682,71	649,19	690,67	657,74	699,83
Bali	186,53	195,96	218,79	174,94	176,48
Nusa Tenggara Barat	802,45	816,62	802,29	786,58	748,12
Nusa Tenggara Timur	1 009,15	991,88	1 160,53	1 150,08	1 134,74
Kalimantan Barat	394,17	381,91	405,51	390,32	388,81
Kalimantan Tengah	145,36	148,82	148,13	137,46	137,88
Kalimantan Selatan	183,27	189,49	189,16	184,16	194,56
Kalimantan Timur	255,91	252,68	209,99	211,24	218,67

Lanjutan Tabel/*Continued Table 13.9*

Provinsi/Province	2013	2014	2015	2016	2017
(1)	(2)	(3)	(4)	(5)	(6)
Kalimantan Utara	...	...	40,93	47,03	48,56
Sulawesi Utara	200,16	197,56	217,15	200,35	194,85
Sulawesi Tengah	400,09	387,06	406,34	413,15	423,27
Sulawesi Selatan	857,45	806,35	864,51	796,81	825,97
Sulawesi Tenggara	326,71	314,09	345,02	327,29	313,16
Gorontalo	200,97	195,10	206,51	203,69	200,91
Sulawesi Barat	154,20	154,69	153,21	146,90	149,47
Maluku	322,51	307,02	327,78	331,79	320,42
Maluku Utara	85,82	84,79	72,65	76,40	78,28
Papua Barat	1 057,98	225,46	225,54	223,60	212,86
Papua	234,23	864,11	898,21	914,87	910,42
<b>Indonesia</b>	<b>28 553,93</b>	<b>27 727,78</b>	<b>28 513,57</b>	<b>27 764,32</b>	<b>26 582,99</b>

Sumber : Survei Sosial Ekonomi Nasional (Susenans) September 2012-2016,  
Badan Pusat Statistik  
Source : *Social Economy Survey (SUSENAS) September 2012-2016,*  
*Statistics Indonesia*



**Tabel 13.10** Persentase Penduduk Miskin Menurut Provinsi (persen),  
**Table** 2013-2017  
*Number of Poor People by Province (percent), 2013-2017*

<b>Provinsi/Province</b>	<b>2013</b>	<b>2014</b>	<b>2015</b>	<b>2016</b>	<b>2017</b>
(1)	(2)	(3)	(4)	(5)	(6)
Aceh	17,72	16,98	17,11	16,43	15,92
Sumatera Utara	10,39	9,85	10,79	10,27	9,28
Sumatera Barat	7,56	6,89	6,71	7,14	6,75
Riau	8,42	7,99	8,82	7,67	7,41
Jambi	8,41	8,39	9,12	8,37	7,90
Sumatera Selatan	14,06	13,62	13,77	13,39	13,10
Bengkulu	17,75	17,09	17,16	17,03	15,59
Lampung	14,39	14,21	13,53	13,86	13,04
Kep. Bangka Belitung	5,25	4,97	4,83	5,04	5,30
Kepulauan Riau	6,35	6,40	5,78	5,84	6,13
DKI Jakarta	3,72	4,09	3,61	3,75	3,78
Jawa Barat	9,61	9,18	9,57	8,77	7,83
Jawa Tengah	14,44	13,58	13,32	13,19	12,23
DI Yogyakarta	15,03	14,55	13,16	13,10	12,36
Jawa Timur	12,73	12,28	12,28	11,85	11,20
Banten	5,89	5,51	5,75	5,36	5,59
Bali	4,49	4,76	5,25	4,15	4,14
Nusa Tenggara Barat	17,25	17,05	16,54	16,02	15,05
Nusa Tenggara Timur	20,24	19,60	22,58	22,01	21,38
Kalimantan Barat	8,74	8,07	8,44	8,00	7,86
Kalimantan Tengah	6,23	6,07	5,91	5,36	5,26
Kalimantan Selatan	4,76	4,81	4,72	4,52	4,70
Aceh	6,38	6,31	6,10	6,00	6,08



Lanjutan Tabel/*Continued Table 13.10*

Provinsi/Province	2013	2014	2015	2016	2017
(1)	(2)	(3)	(4)	(5)	(6)
Kalimantan Utara	...	...	6,32	6,99	6,96
Sulawesi Utara	8,50	8,26	8,98	8,20	7,90
Sulawesi Tengah	14,32	13,61	14,07	14,09	14,22
Sulawesi Selatan	10,32	9,54	10,12	9,24	9,48
Sulawesi Tenggara	13,73	12,77	13,74	12,77	11,97
Gorontalo	18,00	17,41	18,16	17,63	17,14
Sulawesi Barat	12,23	12,05	11,90	11,19	11,18
Maluku	19,27	18,44	19,36	19,26	18,29
Maluku Utara	7,64	7,41	6,22	6,41	6,44
Papua Barat	27,14	26,26	25,73	24,88	23,12
Papua	31,52	27,80	28,40	28,40	27,76
<b>Indonesia</b>	<b>11,46</b>	<b>10,96</b>	<b>11,13</b>	<b>10,70</b>	<b>10,12</b>

Sumber : Survei Sosial Ekonomi Nasional (Susenans) September 2012-2016,  
Badan Pusat Statistik  
Source : *Social Economy Survey (SUSENAS) September 2012-2016,*  
*Statistics Indonesia*



**Tabel 13.11 Produk Domestik Regional Bruto Atas Dasar Harga Berlaku Menurut Provinsi (miliar rupiah), 2015-2017**  
**Table**  
**Gross Domestic Regional Product at Current Market Price by Province (billion rupiahs), 2015-2017**

Provinsi/ Province	2015	2016*)	2017**)
(1)	(2)	(3)	(4)
Aceh	128 980,13	137 303	146 483
Sumatera Utara	571 722,01	628 394	684 069
Sumatera Barat	179 404,74	196 443	214 585
Riau	652 138,44	682 291	705 679
Jambi	155 106,24	171 654	191 099
Sumatera Selatan	332 892,66	354 547	383 759
Bengkulu	50 336,99	55 394	60 676
Lampung	253 225,19	280 141	308 451
Kep. Bangka Belitung	60 992,09	65 095	69 973
Kepulauan Riau	199 538,59	216 571	229 743
D.K.I Jakarta	1 989 329,54	2 176 633	2 410 373
<b>Jawa Barat</b>	<b>1 524 832,20</b>	<b>1 652 758</b>	<b>1 786 092</b>
Jawa Tengah	1 011 850,97	1 093 121	1 187 049
D.I. Yogyakarta	101 447,65	110 009	119 173
Jawa Timur	1 692 903,00	1 857 598	2 019 200
Banten	478 543,97	518 271	564 429
Bali	177 156,34	194 618	215 361
Nusa Tenggara Barat	103 865,28	116 528	123 927
Nusa Tenggara Timur	76 190,85	83 948	91 160

Lanjutan Tabel/*Continued Table 13.11*

Provinsi/ Province	2015	2016*)	2017**)
(1)	(2)	(3)	(4)
Kalimantan Barat	146 702,78	161 382	177 469
Kalimantan Tengah	100 217,67	112 140	126 176
Kalimantan Selatan	137 392,50	146 280	159 594
Kalimantan Timur	503 691,11	509 085	592 503
Kalimantan Utara	62 071,42	66 247	77 406
Sulawesi Utara	91 280,20	100 543	110 164
Sulawesi Tengah	107 599,13	120 204	134 243
Sulawesi Selatan	340 326,42	379 632	418 932
Sulawesi Tenggara	87 765,98	97 012	107 465
Gorontalo	28 536,15	31 702	34 548
Sulawesi Barat	33 017,33	35 959	39 618
Maluku	34 344,12	37 054	39 879
Maluku Utara	26 640,79	29 157	32 273
Papua Barat	62 889,89	66 631	71 789
Papua	151 201,50	175 552	191 615
<b>Indonesia</b>	<b>11531716,90</b>	<b>12 659 898</b>	<b>13 824 954</b>

\*) Angka Sementara/ *Preliminary Figures*\*\*) Angka Sangat Sementara/ *Very Preliminary Figures*

Sumber: Diolah dari Hasil Sensus, Survei, dan Berbagai Sumber Lainnya

Source: *Based on Census, Surveys, and Other Sources*

**Tabel 13.12 Produk Domestik Regional Bruto Atas Dasar Harga Konstan Menurut Provinsi (Juta Rupiah), 2015-2017**  
**Table Gross Domestic Regional Product at 2010 Constant Market Price by Province (billion rupiahs), 2015-2017**

Provinsi/ Province	2015	2016*)	2017**)
(1)	(2)	(3)	(4)
Aceh	112 661,04	116 384	121 263
Sumatera Utara	440 955,85	463 775	487 531
Sumatera Barat	140 704,88	148 134	155 964
Riau	448 991,96	458 997	471 420
Jambi	125 036,40	130 501	136 557
Sumatera Selatan	254 044,88	266 854	281 544
Bengkulu	38 066,01	40 080	42 080
Lampung	199 536,10	209 814	220 657
Kep. Bangka Belitung	45 961,46	47 851	50 008
Kepulauan Riau	155 112,88	162 924	166 198
D.K.I Jakarta	1 454 345,82	1 540 078	1 635 856
<b>Jawa Barat</b>	<b>1 207 083,41</b>	<b>1 275 528</b>	<b>1 342 953</b>
Jawa Tengah	806 775,36	849 313	894 050
D.I. Yogyakarta	83 474,44	87 688	92 301
Jawa Timur	1 331 394,99	1 405 561	1 482 148
Banten	368 216,55	387 824	409 960
Bali	129 130,59	137 286	144 964
Nusa Tenggara Barat	89 344,58	94 538	94 645
Nusa Tenggara Timur	56 831,92	59 705	62 788

Catatan / Note : \*\*) Angka Sangat Sementara/ Figures Extremely While  
 \*) Angka Sementara / Preliminary Figures

Lanjutan Tabel/*Continued Table 13.13*

Provinsi/ Province	2015	2016*)	2017**)
(1)	(2)	(3)	(4)
Kalimantan Barat	112 324,86	118 193	124 307
Kalimantan Tengah	78 890,97	83 909	89 565
Kalimantan Selatan	110 867,88	115 738	121 864
Kalimantan Timur	440 647,70	439 088	452 847
Kalimantan Utara	49 316,00	51 165	54 535
Sulawesi Utara	70 425,14	74 771	79 495
Sulawesi Tengah	82 803,20	91 053	97 552
Sulawesi Selatan	250 758,28	269 423	288 909
Sulawesi Tenggara	72 991,33	77 748	83 038
Gorontalo	22 068,59	23 508	25 093
Sulawesi Barat	25 983,65	27 525	29 362
Maluku	24 859,06	26 284	27 812
Maluku Utara	20 381,03	21 557	23 211
Papua Barat	52 346,49	54 711	56 907
Papua	130 459,91	142 221	148 824
<b>Indonesia</b>	<b>8 982 511,30</b>	<b>9 499 730</b>	<b>9 996 207</b>

\*) Angka Sementara/ *Preliminary Figures*\*\*) Angka Sangat Sementara/ *Very Preliminary Figures*

Sumber: Diolah dari Hasil Sensus, Survei, dan Berbagai Sumber Lainnya  
 Source: *Based on Census, Surveys, and Other Sources*



**Tabel 13.13 Laju Pertumbuhan Produk Domestik Regional Bruto Atas Dasar Harga Konstan 2010 Menurut Provinsi di Indonesia (persen), 2013–2017**  
***Growth Rate of Gross Regional Domestic Product at 2010 Constant Market Prices by Province in Indonesia (percent), 2013–2017***

<b>Provinsi/ Province</b>	<b>2013</b>	<b>2014</b>	<b>2015</b>	<b>2016</b>	<b>2017</b>
(1)	(2)	(3)	(4)	(5)	(6)
Aceh	2,61	1,55	-0,72	3,30	4,19
Sumatera Utara	6,07	5,23	5,10	5,18	5,12
Sumatera Barat	6,08	5,86	5,41	5,27	5,29
Riau	2,48	2,70	0,22	2,23	2,71
Jambi	6,84	7,35	4,21	4,37	4,64
Sumatera Selatan	5,31	4,70	4,50	5,04	5,51
Bengkulu	6,07	5,48	5,14	5,29	4,99
Lampung	5,77	5,08	5,13	5,15	5,17
Kep. Bangka Belitung	5,20	4,67	4,08	4,11	4,51
Kepulauan Riau	7,21	6,62	6,02	5,02	2,01
DKI Jakarta	6,07	5,91	5,88	5,88	6,22
<b>Jawa Barat</b>	6,33	5,09	5,04	5,66	5,29
Jawa Tengah	5,11	5,28	5,44	5,27	5,27
DI Yogyakarta	5,47	5,16	4,94	5,05	5,26
Jawa Timur	6,08	5,86	5,44	5,57	5,45
Banten	6,67	5,47	5,37	5,28	5,71
Bali	6,69	6,73	6,04	6,32	5,59
Nusa Tenggara Barat	5,16	5,06	21,24	5,82	0,11
Nusa Tenggara Timur	5,41	5,05	5,02	5,17	5,16
Kalimantan Barat	6,05	5,03	4,81	5,20	5,17
Kalimantan Tengah	7,37	6,21	7,01	6,36	6,74
Kalimantan Selatan	5,33	4,85	3,84	4,40	5,29
Kalimantan Timur	2,76	2,17	-0,85	-0,36	3,13

Lanjutan Tabel/*Continued Table 13.15*

Provinsi/ <i>Province</i>	2013	2014	2015	2016	2017
(1)	(2)	(3)	(4)	(5)	(6)
Kalimantan Utara	...	...	...	3,75	6,59
Sulawesi Utara	6,38	6,31	6,12	6,17	6,32
Sulawesi Tengah	9,59	5,07	15,56	9,98	7,14
Sulawesi Selatan	7,62	7,54	7,15	7,42	7,23
Sulawesi Tenggara	7,50	6,26	6,88	6,51	6,81
Gorontalo	7,67	7,27	6,23	6,52	6,74
Sulawesi Barat	6,93	8,88	7,37	6,01	6,67
Maluku	5,24	6,61	5,44	5,73	5,81
Maluku Utara	6,36	5,48	6,10	5,77	7,67
Papua Barat	7,36	5,44	4,10	4,52	4,01
Papua	8,55	3,81	7,97	9,14	4,64
<b>Indonesia</b>	<b>5,71</b>	<b>5,20</b>	<b>4,98</b>	<b>5,16</b>	<b>5,23</b>

Sumber: Diolah dari Hasil Sensus, Survei, dan Berbagai Sumber Lainnya

Source: *Based on Census, Surveys, and Other Sources*



**Tabel 13.14 Indeks Pembangunan Manusia menurut Provinsi, 2013-2017**  
**Table Human Development Index (HDI) by Province, 2012-2016**

Provinsi/ Province	2013	2014	2015	2016	2017
(1)	(2)	(3)	(4)	(5)	(6)
Aceh	68,30	68,81	69,45	70,00	70,60
Sumatera Utara	68,36	68,87	69,51	70,00	70,57
Sumatera Barat	68,91	69,36	69,98	70,73	71,24
Riau	69,91	70,33	70,84	71,20	71,79
Jambi	67,76	68,24	68,89	69,62	69,99
Sumatera Selatan	66,16	66,75	67,46	68,24	68,86
Bengkulu	67,50	68,06	68,59	69,33	69,95
Lampung	65,73	66,42	66,95	67,65	68,25
Kep. Bangka Belitung	67,92	68,27	69,05	69,55	69,99
Kepulauan Riau	73,02	73,40	73,75	73,99	74,45
D.K.I Jakarta	78,08	78,39	78,99	79,60	80,06
<b>Jawa Barat</b>	<b>68,25</b>	<b>68,80</b>	<b>69,50</b>	<b>70,05</b>	70,69
Jawa Tengah	68,02	68,78	69,49	69,98	70,52
D.I. Yogyakarta	76,44	76,81	77,59	78,38	78,89
Jawa Timur	67,55	68,14	68,95	69,74	70,27
Banten	69,47	69,89	70,27	70,96	71,42
Bali	72,09	72,48	73,27	73,65	74,30
Nusa Tenggara Barat	63,76	64,31	65,19	65,81	66,58
Nusa Tenggara Timur	61,68	62,26	62,67	63,13	63,73



Lanjutan Tabel/*Continued Table 13.14*

Provinsi/ Province	2013	2014	2015	2016	2017
(1)	(2)	(3)	(4)	(5)	(6)
Kalimantan Barat	64,30	64,89	65,59	65,88	66,26
Kalimantan Tengah	67,41	67,77	68,53	69,13	69,79
Kalimantan Selatan	67,17	67,63	68,38	69,05	69,65
Kalimantan Timur	73,21	73,82	74,17	74,59	75,12
Kalimantan Utara	67,99	68,64	68,76	69,20	69,84
Sulawesi Utara	69,49	69,96	70,39	71,05	71,66
Sulawesi Tengah	65,79	66,43	66,76	67,47	68,11
Sulawesi Selatan	67,92	68,49	69,15	69,76	70,34
Sulawesi Tenggara	67,55	68,07	68,75	69,31	69,86
Gorontalo	64,70	65,17	65,86	66,29	67,01
Sulawesi Barat	61,53	62,24	62,96	63,60	64,30
Maluku	66,09	66,74	67,05	67,60	68,19
Maluku Utara	64,78	65,18	65,91	66,63	67,20
Papua Barat	60,91	61,28	61,73	62,21	62,99
Papua	56,25	56,75	57,25	58,05	59,09
<b>Indonesia</b>	<b>68,31</b>	<b>68,90</b>	<b>69,55</b>	<b>70,18</b>	<b>70,81</b>

Keterangan/Noted:

penghitungan IPM menggunakan metode baru/ *HDI calculation using the new methode*

Sumber : Statistik Indonesia 2015, Badan Pusat Statistik

Source : *Statistic Yearbook of Indonesia 2015, Statistics Indonesia*









# DATA

## MENCERDASKAN BANGSA

— ENLIGHTEN THE NATION —



BADAN PUSAT STATISTIK  
PROVINSI JAWA BARAT  
*BPS-Statistics of Jawa Barat Province*  
Jl. PHH Mustofa No. 43 Bandung 40124, Jawa Barat  
Telp. (022) 7272595; (022) 7201696; Faks.: (022) 7213572  
E-Mail : [bps3200@bps.go.id](mailto:bps3200@bps.go.id)  
Website : <http://jabar.bps.go.id>

