

Katalog /Catalog: 1102001.1175

KOTA SUBULUSSALAM DALAM ANGKA

***SUBULUSSALAM MUNICIPALITY
IN FIGURES***

2020



**BADAN PUSAT STATISTIK
KOTA SUBULUSSALAM
BPS-STATISTICS OF SUBULUSSALAM MUNICIPALITY**

KOTA SUBULUSSALAM DALAM ANGKA

*SUBULUSSALAM MUNICIPALITY
IN FIGURES*

2020



KOTA SUBULUSSALAM DALAM ANGKA
Subulussalam Municipality in Figures
2020

ISBN: 2716-2966

No. Publikasi/Publication Number: 11750.2005

Katalog /Catalog: 1102001.1175

Ukuran Buku/Book Size: 14,8 cm x 21 cm

Jumlah Halaman/Number of Pages : xxxvi + 326 hal/pages

Naskah/Manuscript:

BPS Kota Subulussalam

BPS-Statistics of Subulussalam Municipality

Penyunting/Editor:

BPS Kota Subulussalam

BPS-Statistics of Subulussalam Municipality

Gambar Kover/Cover Design:

Seksi Integrasi Pengolahan dan Diseminasi Statistik

Section of Integration Processing and Statistics Dissemination

Ilustrasi Kover/Cover Illustration:

Lapangan Sadakata Kota Subulussalam/*Sadakata Field Subulussalam Municipality*

Diterbitkan oleh/Published by:

©BPS Kota Subulussalam/*BPS-Statistics of Subulussalam Municipality*

Dicetak oleh/Printed by:

CV. Various Printing

Dilarang mengumumkan, mendistribusikan, mengomunikasikan, dan/atau menggandakan sebagian atau seluruh isi buku ini untuk tujuan komersil tanpa izin tertulis dari Badan Pusat Statistik.

Prohibited to announce, distribute, communicate, and/or copy part or all of this book for commercial purpose without permission from BPS-Statistics Indonesia.

TIM PENYUSUN/Drafting Team

Penanggung Jawab/General in Charge:

Abdi Gunawan, S.E., M.M.

Naskah/Manuscript:

Akram Akramur Rasyid, S.Tr.Stat.

Penyunting/Editor:

Akram Akramur Rasyid, S.Tr.Stat.

Erni Lusiani, S.Stat.

Gambar Kover/Cover Design:

Khairasyah Putri Bancin

Infografis dan Tata Letak/Infographic and Layout:

Ahmad Kamal, S.Tr.Stat.

Amalia Kuntie Aisyah, S.Tr.Stat.

PETA WILAYAH KOTA SUBULUSSALAM MAP OF SUBULUSSALAM MUNICIPALITY

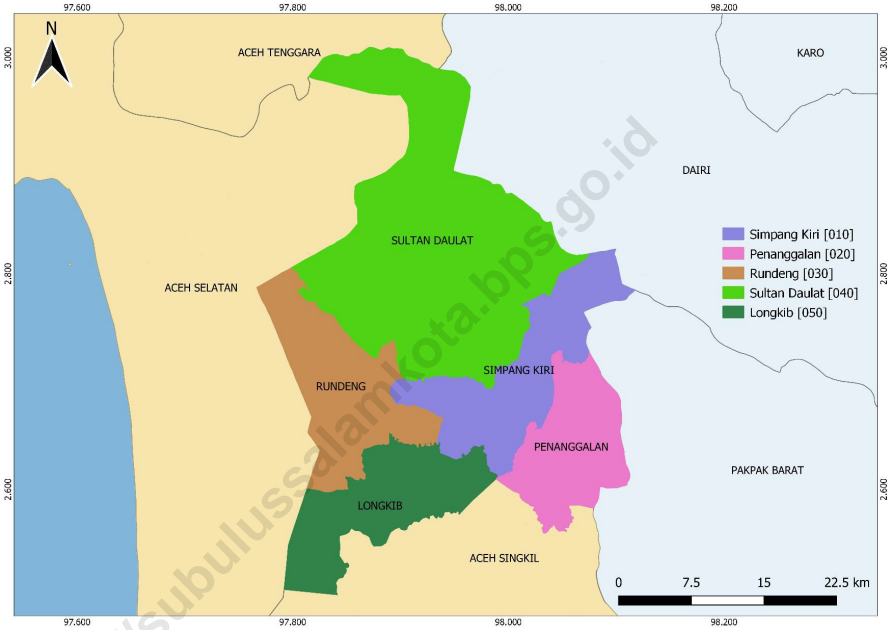

KEPALA BPS KOTA SUBULUSSALAM
CHIEF STATISTICIAN OF SUBULUSSALAM MUNICIPALITY



ABDI GUNAWAN, S.E., M.M.



KATA PENGANTAR

Dengan memanjatkan puji dan syukur Kehadirat Tuhan Yang Maha Esa, yang telah memberikan taufiq, hidayah, kekuatan dan kemampuan kepada kami sebagai tim penyusun publikasi Kota Subulussalam Dalam Angka 2020, sehingga kami telah dapat menyelesaikan publikasi ini dengan sebaik-baiknya.

Publikasi Kota Subulussalam Dalam Angka 2020 merupakan penerbitan yang kesebelas. Publikasi ini menyajikan data sekunder yang berasal dari berbagai Dinas/Instansi/Lembaga dalam lingkungan Pemerintah Kota Subulussalam maupun non Pemerintah dan data-data hasil sensus dan survei yang dilakukan oleh Badan Pusat Statistik Kota Subulussalam.

Keberhasilan kami dalam penyusunan publikasi ini tidak terlepas dari bantuan Dinas/Instansi/Badan/Lembaga dan organisasi lainnya, yang telah berpartisipasi dalam memberikan data yang diperlukan. Oleh karena itu pada kesempatan ini kami mengucapkan terima kasih yang sebesar-besarnya, semoga hubungan kerjasama yang baik ini dapat terus berlanjut dan berkesinambungan di tahun mendatang.

Walaupun publikasi ini telah disiapkan sebaik-baiknya, namun disadari masih ada kekurangan dan kesalahan yang terjadi. Untuk perbaikan publikasi ini, tanggapan dan saran yang bersifat konstruktif dari para pengguna sangat diharapkan.

Subulussalam, April 2020
Kepala BPS
Kota Subulussalam

ABDI GUNAWAN, S.E., M.M.



PREFACE

Thanks to God the almighty who given us opportunity, way, and strength for us as the arranger of Subulussalam Municipality in Figures 2020.

The publication of Subulussalam Municipality in Figures 2020 is the eleventh edition. This edition serves secondary data from formal and non formal offices and institutions in the Subulussalam Municipality and also census and survey data held by the BPS-Statistics of the Subulussalam Municipality.

This success is also supported by unlimited cooperation from other offices/ institutions. Through this moment we would like to thank you a lot, hopefully this good cooperation can be continued in the future.

Comments and constructive suggestions for the improvement of this publication are always welcome.

*Subulussalam, April 2020
Chief Statistician of
Subulussalam Municipality*

ABDI GUNAWAN, S.E., M.M.

DAFTAR ISI / CONTENTS

	Halaman <i>Page</i>
Kata Pengantar/ <i>Preface</i>	vii
Daftar Isi/ <i>Contents</i>	ix
Daftar Tabel/ <i>List of Tables</i>	xi
Daftar Gambar/ <i>List of Figures</i>	xxix
Daftar Singkatan/ <i>List of Abbreviations</i>	xxxiv
Statistik Kunci/ <i>Key Statistics</i>	xxxv
1. Geografi dan Iklim/ <i>Geography and Climate</i>	1
2. Pemerintahan/ <i>Government</i>	15
3. Penduduk dan Ketenagakerjaan/ <i>Population and Employment</i>	37
4. Sosial dan Kesejahteraan Rakyat/ <i>Social and Welfare</i>	65
5. Pertanian, Kehutanan, Peternakan, dan Perikanan/ <i>Agriculture, Forestry, Livestock, and Fishery</i>	163
6. Industri, Pertambangan, dan Energi/ <i>Industry, Mining, and Energy</i>	231
7. Pariwisata/ <i>Tourism</i>	241
8. Transportasi dan Komunikasi/ <i>Transportation and Communication</i>	253
9. Perbankan, Koperasi, dan Harga-harga/ <i>Banking, Cooperative, and Prices</i>	267
10. Pengeluaran Penduduk/ <i>Population Expenditure</i>	277
11. Perdagangan/ <i>Trade</i>	285
12. Sistem Neraca Regional/ <i>System of Regional Accounts</i>	295
13. Perbandingan Antar Kabupaten/Kota/ <i>Regency/Municipal Comparison</i>	317

DAFTAR TABEL/LIST OF TABLES

Halaman
Page

1.	GEOGRAFI DAN IKLIM/GEOGRAPHY AND CLIMATE	
1.1	KEADAAN GEOGRAFI	
	GEOGRAPHY CONDITION	
1.1.1	Luas Daerah dan Jumlah Pulau Menurut Kecamatan di Kota Subulussalam, 2019 <i>Total Area and Number of Islands by Subdistrict in Subulussalam Municipality, 2019</i>	9
1.1.2	Tinggi Wilayah dan Jarak ke Ibukota Menurut Kecamatan di Kota Subulussalam, 2019 <i>Altitude and Distance to the Capital by Subdistrict in Subulussalam Municipality, 2019</i>	11
1.2	KEADAAN IKLIM	
	CLIMATE CONDITION	
1.2.1	Pengamatan Unsur Iklim Menurut Bulan di Kota Subulussalam, 2019 <i>Observation of Climate Elements By Months at Subulussalam Municipality, 2019</i>	12
2.	PEMERINTAHAN/GOVERNMENT	
2.1	WILAYAH ADMINISTRATIF	
	ADMINISTRATIVE AREA	
2.1.1	Jumlah Desa ¹ /Kelurahan Menurut Kecamatan di Kota Subulussalam, 2015–2019 <i>Number of Villages¹/Kelurahan by Subdistrict in Subulussalam Municipality, 2015–2019</i>	23
2.2	DEWAN PERWAKILAN RAKYAT DAERAH	
	REGIONAL HOUSE OF REPRESENTATIVE	
2.2.1	Jumlah Anggota Dewan Perwakilan Rakyat Daerah Menurut Partai Politik dan Jenis Kelamin di Kota Subulussalam, 2019 <i>Number of Regional House of Representatives's Members by Political Parties and Sex in Subulussalam Municipality 2019</i>	24

2.2.2	Jumlah Keputusan DPRK Subulussalam Menurut Jenis Keputusan, 2015 – 2019 <i>Number of Parlement Subulussalam Decision by Type of Decision, 2015 - 2019</i>	25
2.2.3	Jumlah Anggota Dewan Perwakilan Rakyat Daerah Menurut Pendidikan dan Jenis Kelamin di Kota Subulussalam, 2019 <i>Number of Members of the Regional House of Representatives by Education and Sex in Subulussalam Municipality, 2019</i>	26
2.3	SUMBER DAYA MANUSIA HUMAN RESOURCES	
2.3.1	Jumlah Pegawai Negeri Sipil Menurut Jabatan dan Jenis Kelamin di Kota Subulussalam, Desember 2018 dan Desember 2019 <i>Number of Civil Servants by Occupation and Sex in Subulussalam Municipality, December 2018 and December 2019.....</i>	27
2.3.2	Jumlah Pegawai Negeri Sipil Menurut Tingkat Pendidikan dan Jenis Kelamin di Kota Subulussalam, Desember 2018 dan Desember 2019 <i>Number of Civil Servants by Educational Level and Sex in Subulussalam Municipality, December 2018 and December 2019.....</i>	29
2.3.3	Jumlah Pegawai Negeri Sipil Menurut Tingkat Kepangkatan dan Jenis Kelamin di Kota Subulussalam, Desember 2018 dan Desember 2019 <i>Number of Civil Servants by Hierarchy and Sex in Subulussalam Municipality, December 2018 and December 2019.....</i>	31
2.4	KEUANGAN PEMERINTAH GOVERNMENT FINANCE	
2.4.1	Realisasi Pendapatan Pemerintah Kota Subulussalam Menurut Jenis Pendapatan (ribu rupiah), 2016–2019 <i>Actual Subulussalam Municipal Government Revenues by Kind of Revenues (thousand rupiahs), 2016–2019</i>	33
2.4.2	Realisasi Belanja Pemerintah Kota Subulussalam Menurut Jenis Belanja (ribu rupiah), 2016–2019 <i>Actual Subulussalam Municipal Government Expenditures by Kind of Expenditures (thousand rupiahs), 2016–2019.....</i>	35

3.	PENDUDUK DAN KETENAGAKERJAAN/ POPULATION AND EMPLOYMENT	
3.1	PENDUDUK POPULATION	
3.1.1	Penduduk, Laju Pertumbuhan Penduduk per Tahun, Distribusi Persentase Penduduk, Kepadatan Penduduk, Rasio Jenis Kelamin Penduduk Menurut Kecamatan di Kota Subulussalam, 2019 <i>Population, Annual Population Growth Rate, Percentage Distribution of Population, Population Density, and Population Sex Ratio by Subdistrict in Subulussalam Municipality, 2019</i>	49
3.1.2	Jumlah Penduduk, dan Rumah Tangga di Kota Subulussalam, 2015-2019 <i>Number of Population, and Households in Subulussalam Municipality, 2015-2019</i>	52
3.1.3	Jumlah Penduduk Menurut Kelompok Umur dan Jenis Kelamin di Kota Subulussalam, 2019 <i>Number of Population by Age Group and Sex in Subulussalam Municipality, 2019</i>	53
3.2	KETENAGAKERJAAN EMPLOYMENT	
3.2.1	Jumlah Penduduk Berumur 15 Tahun Keatas Menurut Jenis Kegiatan Selama Seminggu yang Lalu dan Jenis Kelamin di Kota Subulussalam, 2019 <i>Population Aged 15 Years and Over by Type of Activity During The Previous Week and Sex in Subulussalam Municipality, 2019</i>	54
3.2.2	Penduduk Berumur 15 Tahun ke Atas Menurut Pendidikan Tertinggi yang Ditamatkan dan Jenis Kegiatan Selama Seminggu yang Lalu di Kota Subulussalam, 2019 <i>Population 15 Years of Age and Over by Educational Attainment and Type of Activity During the Previous Week in Subulussalam Municipality, 2019</i>	55

3.2.3	Penduduk Berumur 15 Tahun Ke Atas yang Bekerja Selama Seminggu yang Lalu Menurut Status Pekerjaan Utama dan Jenis Kelamin di Kota Subulussalam, 2019 <i>Population 15 Years of Age and Over who Worked During The Previous Week by Main Employment Status and Sex in Subulussalam Municipality, 2019</i>	57
3.2.4	Penduduk Berumur 15 Tahun Keatas yang Bekerja Selama Seminggu yang Lalu Menurut Kelompok Umur dan Jenis Kelamin di Kota Subulussalam, 2019 <i>Population 15 Years of Age and Over who Worked During The Previous Week by Age Group and Sex in Subulussalam Municipality, 2019</i>	58
3.2.5	Penduduk Berumur 15 Tahun Ke Atas yang Bekerja Selama Seminggu yang Lalu Menurut Lapangan Pekerjaan Utama dan Jenis Kelamin di Kota Subulussalam, 2019 <i>Population 15 Years of Age and Over who Worked During The Previous Week by Main Industry and Sex in Subulussalam Municipality, 2019</i>	59
3.2.6	Tingkat Pengangguran Terbuka (TPT) dan Tingkat Partisipasi Angkatan Kerja (TPAK) di Kota Subulussalam, 2017-2019 <i>Unemployment Rate (UR) and Labor Force Participation Rate (LFPR) in Subulussalam Municipality, 2017-2019</i>	60
3.2.7	Pencari Kerja Terdaftar, Lowongan Kerja Terdaftar, dan Penempatan/Pemenuhan Tenaga Kerja Menurut Kecamatan dan Jenis Kelamin di Kota Subulussalam, 2019 <i>Number of Registered Job Applicants, Registered Job Vacancies, and Placement of Workers by Subdistrict and Sex in Subulussalam Municipality, 2019</i>	61

4. SOSIAL DAN KESEJAHTERAAN RAKYAT/SOCIAL AND WELFARE

4.1 PENDIDIKAN

EDUCATION

4.1.1	Jumlah Sekolah, Guru, dan Murid Taman Kanak-Kanak (TK) di Bawah Kementerian Pendidikan dan Kebudayaan Menurut Kecamatan di Kota Subulussalam, 2018/2019 dan 2019/2020 <i>Number of Schools, Teachers, and Pupils in Kindergarten Under The Ministry of Education and Culture by Subdistrict in Subulussalam Municipality, 2018/2019 and 2019/2020</i>	83
4.1.2	Jumlah Sekolah, Guru, dan Murid Raudatul Athfal (RA) di Bawah Kementerian Agama Menurut Kecamatan di Kota Subulussalam, 2018/2019 dan 2019/2020 <i>Number of Schools, Teachers, and Pupils in Raudatul Athfal (RA) Under The Ministry of Religious Affairs by Subdistrict in Subulussalam Municipality, 2018/2019 and 2019/2020</i>	86
4.1.3	Jumlah Sekolah, Guru, dan Murid Sekolah Dasar (SD) di Bawah Kementerian Pendidikan dan Kebudayaan Menurut Kecamatan di Kota Subulussalam, 2018/2019 dan 2019/2020 <i>Number of Schools, Teachers, and Pupils in Primary Schools Under The Ministry of Education and Culture by Subdistrict in Subulussalam Municipality, 2018/2019 and 2019/2020</i>	87
4.1.4	Jumlah Sekolah, Guru, dan Murid Madrasah Ibtidaiyah (MI) di Bawah Kementerian Agama Menurut Kecamatan di Kota Subulussalam, 2018/2019 dan 2019/2020 <i>Number of Schools, Teachers, and Pupils in Madrasah Ibtidaiyah (MI) Under The Ministry of Religious Affairs by Subdistrict in Subulussalam Municipality, 2018/2019 and 2019/2020</i>	90
4.1.5	Jumlah Sekolah, Guru, dan Murid Sekolah Menengah Pertama (SMP) di Bawah Kementerian Pendidikan dan Kebudayaan Menurut Kecamatan di Kota Subulussalam, 2018/2019 dan 2019/2020 <i>Number of Schools, Teachers, and Pupils in Junior High Schools Under The Ministry of Education and Culture by Subdistrict in Subulussalam Municipality, 2018/2019 and 2019/2020</i>	93

4.1.6	Jumlah Sekolah, Guru, dan Murid Madrasah Tsanawiyah (MTs) di Bawah Kementerian Agama Menurut Kecamatan di Kota Subulussalam, 2018/2019 dan 2019/2020 <i>Number of Schools, Teachers, and Pupils in Madrasah Tsanawiyah (MTs) Under The Ministry of Religious Affairs by Subdistrict in Subulussalam Municipality, 2018/2019 and 2019/2020.....</i>	96
4.1.7	Jumlah Sekolah, Guru, dan Murid Sekolah Menengah Atas (SMA) di Bawah Kementerian Pendidikan dan Kebudayaan Menurut Kecamatan di Kota Subulussalam, 2018/2019 dan 2019/2020 <i>Number of Schools, Teachers, and Pupils in Senior High Schools Under The Ministry of Education and Culture by Subdistrict in Subulussalam Municipality, 2018/2019 and 2019/2020.....</i>	99
4.1.8	Jumlah Sekolah, Guru, dan Murid Sekolah Menengah Kejuruan (SMK) di Bawah Kementerian Pendidikan dan Kebudayaan Menurut Kecamatan di Kota Subulussalam, 2018/2019 dan 2019/2020 <i>Number of Schools, Teachers, and Pupils in Vocational High Schools Under The Ministry of Education and Culture by Subdistrict in Subulussalam Municipality, 2018/2019 and 2019/2020.....</i>	102
4.1.9	Jumlah Sekolah, Guru, dan Murid Madrasah Aliyah (MA) di Bawah Kementerian Agama Menurut Kecamatan di Kota Subulussalam, 2018/2019 dan 2019/2020 <i>Number of Schools, Teachers, and Pupils in Madrasah Aliyah (MA) Under the Ministry of Religious Affairs by Subdistrict in Subulussalam Municipality, 2018/2019 and 2019/2020.....</i>	105
4.1.10	Jumlah Desa ¹ /Kelurahan yang Memiliki Fasilitas Sekolah Menurut Kecamatan dan Tingkat Pendidikan di Kota Subulussalam, 2014–2019 <i>Number of Villages¹ Having Educational Facilities by Subdistrict and Educational Level in Subulussalam Municipality, 2014–2019.....</i>	108
4.1.11	Angka Partisipasi Murni (APM) dan Angka Partisipasi Kasar (APK) Menurut Jenjang Pendidikan di Kota Subulussalam, 2018–2019 <i>Net Participation Rates and Gross Participation Rates by Educational Level in Subulussalam Municipality, 2018–2019.....</i>	113
4.1.12	Persentase Penduduk Berumur 15 Tahun ke Atas yang Melek Huruf Menurut Kelompok Umur di Kota Subulussalam, 2018 dan 2019 <i>Percentage of Literate People Aged 15 Years and Over by Age Group in Subulussalam Municipality, 2018 and 2019.....</i>	114

4.1.13	Jumlah Perguruan Tinggi ¹ , Mahasiswa, dan Tenaga Pendidik (Negeri dan Swasta) di Bawah Kementerian Riset, Teknologi dan Pendidikan Tinggi Menurut Kecamatan di Kota Subulussalam, 2019 <i>Number of Universities¹, Students, and Lecturers (State and Private) Under the Ministry of Research, Technology and High Education by Subdistrict in Subulussalam Municipality, 2019</i>	115
4.1.14	Jumlah Perguruan Tinggi ¹ , Mahasiswa, dan Tenaga Pendidik (Negeri dan Swasta) di Bawah Kementerian Agama Menurut Kecamatan di Kota Subulussalam, 2019 <i>Number of Universities¹, Students, and Lecturers (State and Private) Under the Ministry of Religious Affairs by Subdistrict in Subulussalam Municipality, 2019</i>	117
4.1.15	Persentase Penduduk Usia 7–24 Tahun Menurut Jenis Kelamin, Kelompok Umur Sekolah, dan Partisipasi Sekolah ¹ di Kota Subulussalam, 2017-2019 <i>Percentage of Population Aged 7–24 Years by Sex, School Age Group, and School Participation¹ in Subulussalam Municipality, 2017-2019</i> ..	119
4.2	KESEHATAN	
	HEALTH	
4.2.1	Jumlah Desa ¹ /Kelurahan yang Memiliki Sarana Kesehatan Menurut Kecamatan di Kota Subulussalam, 2014–2019 <i>Number of Villages¹ Having Health Facilities by Subdistrict in Subulussalam Municipality, 2014–2019</i>	122
4.2.2	Jumlah Tenaga Kesehatan Menurut Kecamatan di Kota Subulussalam, 2019 <i>Number of Medical Personnel by Subdistrict in Subulussalam Municipality, 2019</i>	128
4.2.3	Jumlah Rumah Sakit Umum, Rumah Sakit Khusus, Rumah Sakit/ Rumah Bersalin, Puskesmas, Klinik/Balai Kesehatan, Posyandu, dan Polindes Menurut Kecamatan di Kota Subulussalam, 2018 dan 2019 <i>Number of General Hospital, Special Hospital, Maternity Hospital and Public Health Center, Medical Clinic, Integrated Service Post, Village maternity Cottage by Subdistrict in Subulussalam Municipality, 2018 and 2019</i>	129

4.2.4	Jumlah Kasus Penyakit Menurut Kecamatan dan Jenis Penyakit di Kota Subulussalam, 2019 <i>Number of Disease Cases by Subdistrict and Type of Disease in Subulussalam Municipality, 2019</i>	132
4.2.5	Jumlah Bayi Lahir, Bayi Berat Badan Lahir Rendah (BBLR), dan Bergizi Kurang Menurut Kecamatan di Kota Subulussalam, 2019 <i>Number of Births, Babies with Low Birth Weights (LBW), and Malnutrition by Subdistrict in Subulussalam Municipality, 2019</i>	135
4.3 AGAMA DAN SOSIAL LAINNYA		
RELIGION AND OTHER SOCIAL AFFAIRS		
4.3.1	Jumlah Penduduk Menurut Kecamatan dan Agama yang Dianut di Kota Subulussalam, 2019 <i>Population by Subdistrict and Religion in Subulussalam Municipality, 2019</i>	136
4.3.2	Jumlah Tempat Peribadatan Menurut Kecamatan di Kota Subulussalam, 2019 <i>Number of Places of Worship by Subdistrict and Religion in Subulussalam Municipality, 2019</i>	137
4.3.3	Jumlah Desa ¹ /Kelurahan yang Mengalami Bencana Alam ² Menurut Kecamatan di Kota Subulussalam, 2011– 2018 <i>Number of Villages¹ that Had Natural Disaster² by Subdistrict in Subulussalam Municipality, 2011– 2018</i>	138
4.3.4	Jumlah Jemaah Haji yang Diberangkatkan ¹ ke Tanah Suci Mekah Menurut Kecamatan di Kota Subulussalam, 2017-2019 <i>Number of Hajj Pilgrims Departured¹ to the Holyland of Mecca by Subdistrict in Subulussalam Municipality, 2017-2019</i>	141
4.3.5	Nikah, Talak, Cerai, dan Rujuk Menurut Kecamatan di Kota Subulussalam, 2017-2019 <i>Number of Marriages, Divorces, and Reconciliation by Subdistrict in Subulussalam Municipality, 2017-2019</i>	142
4.3.6	Jumlah Perceraian Menurut Faktor dan Kecamatan di Kota Subulussalam, 2019 <i>Number of Divorces by Factors and Subdistrict in Subulussalam Municipality, 2019</i>	144

4.3.7	Jumlah Kejadian Bencana Alam Menurut Kecamatan di Kota Subulussalam, 2019 <i>Number of Natural Disaster Events by Subdistrict in Subulussalam Municipality, 2019</i>	147
4.3.8	Jumlah Korban yang Diakibatkan Bencana Alam Menurut Kecamatan di Kota Subulussalam, 2019 <i>Number of Victims Due to Natural Disaster by Subdistrict in Subulussalam Municipality, 2019</i>	149
4.3.9	Jumlah Kerusakan Rumah yang Diakibatkan Bencana Alam Menurut Kecamatan di Kota Subulussalam, 2018 dan 2019 <i>Number of Damaged Houses Due to Natural Disaster by Subdistrict in Subulussalam Municipality, 2018 and 2019</i>	153
4.3.10	Jumlah Penerima Bantuan (kepala keluarga) dan Anggaran Bantuan Sosial Pangan Menurut Kecamatan di Kota Subulussalam, 2019 <i>Number of Aid Recipients (head of household) and Food Social Assistance Budget by Subdistrict in Subulussalam Municipality, 2019</i>	155
4.3.11	Jumlah Kejahatan yang Dilaporkan, Risiko Penduduk Terjadi Tindak Pidana per 10.000 Penduduk, Persentase Penyelesaian Tindak Pidana, dan Selang Waktu Terjadinya Tindak Pidana Menurut Kepolisian Resort di Kota Subulussalam, 2017–2019 <i>Crime Total, Crime Rate per 10,000 Population, Percentage of Crime Clearance, and Time Interval of Crime Occurance by Departmental (Resort) Police Office in Subulussalam Municipality, 2017–2019</i>	156
4.4	KEMISKINAN DAN PEMBANGUNAN MANUSIA <i>POVERTY AND HUMAN DEVELOPMENT</i>	
4.4.1	Garis Kemiskinan, Jumlah, dan Persentase Penduduk Miskin di Kota Subulussalam, 2015-2019 <i>Poverty Line, Number, and Percentage of Poor People in Subulussalam Municipality, 2015-2019</i>	160
4.4.2	Indeks Kedalaman Kemiskinan (P1) dan Indeks Keparahan Kemiskinan (P2) di Kota Subulussalam, 2015-2019 <i>Poverty Gap Index and Poverty Severity Index in Subulussalam Municipality, 2015-2019</i>	161

5.	PERTANIAN, KEHUTANAN, PETERNAKAN, DAN PERIKANAN/ AGRICULTURE, FORESTRY, LIVESTOCK, AND FISHERY	
5.1	TANAMAN PANGAN	
	FOOD CROPS	
5.1.1	Luas Panen, Produktivitas, dan Produksi Padi Menurut Kecamatan di Kota Subulussalam, 2019 <i>Harvested Area, Productivity, and Production of Paddy by Subdistrict in Subulussalam Municipality, 2019</i>	173
5.1.2	Produksi Jagung dan Kedelai Menurut Kecamatan di Kota Subulussalam, 2019 <i>Production of Maize and Soybeans by Subdistrict in Subulussalam Municipality, 2019</i>	174
5.2	HORTIKULTURA	
	HORTICULTURE	
5.2.1	Luas Panen Tanaman Sayuran Menurut Kecamatan dan Jenis Tanaman (ha) di Kota Subulussalam, 2018 dan 2019 <i>Harvested Area of Vegetables by Subdistrict and Kind of Plant (ha) in Subulussalam Municipality, 2018 and 2019</i>	175
5.2.2	Produksi Tanaman Sayuran Menurut Kecamatan dan Jenis Tanaman (kuintal) di Kota Subulussalam, 2018 dan 2019 <i>Production of Vegetables by Subdistrict and Kind of Plant (quintal) in Subulussalam Municipality, 2018 and 2019</i>	178
5.2.3	Luas Panen Tanaman Sayuran dan Buah–Buahan Semusim Menurut Jenis Tanaman (ha) di Kota Subulussalam, 2016–2019 <i>Harvested Area of Seasonal Vegetables and Fruits by Kind of Plant (ha) in Subulussalam Municipality, 2016–2019</i>	181
5.2.4	Produksi Tanaman Sayuran dan Buah–Buahan Semusim Menurut Jenis Tanaman (kuintal) di Kota Subulussalam, 2016–2019 <i>Production of Seasonal Vegetables and Fruits by Kind of Plant (quintal) in Subulussalam Municipality, 2016–2019</i>	182
5.2.5	Luas Panen Tanaman Biofarmaka Menurut Kecamatan dan Jenis Tanaman (m ²) di Kota Subulussalam, 2018 dan 2019 <i>Harvested Area of Medicinal Plants by Subdistrict and Kind of Plant (m²) in Subulussalam Municipality, 2018 and 2019</i>	183

5.2.6	Produksi Tanaman Biofarmaka Menurut Kecamatan dan Jenis Tanaman (kg) di Kota Subulussalam, 2018 dan 2019 <i>Production of Medicinal Plants by Subdistrict and Kind of Plant (kg) in Subulussalam Municipality, 2018 and 2019</i>	185
5.2.7	Luas Panen Tanaman Biofarmaka Menurut Jenis Tanaman (m ²) di Kota Subulussalam, 2016–2019 <i>Harvested Area of Medicinal Plants by Kind of Plant (m²) in Subulussalam Municipality, 2016–2019</i>	187
5.2.8	Produksi Tanaman Biofarmaka Menurut Jenis Tanaman (kg) di Kota Subulussalam, 2016–2019 <i>Production of Medicinal Plants by Kind of Plant (kg) in Subulussalam Municipality, 2016–2019</i>	188
5.2.9	Luas Panen Tanaman Hias Menurut Kecamatan dan Jenis Tanaman (m ²) di Kota Subulussalam, 2018 dan 2019 <i>Harvested Area of Ornamental Plants by Subdistrict and Kind of Plant (m²) in Subulussalam Municipality, 2018 and 2019</i>	189
5.2.10	Produksi Tanaman Hias Menurut Kecamatan dan Jenis Tanaman (tangkai) di Kota Subulussalam, 2018 dan 2019 <i>Production of Ornamental Plants by Subdistrict and Kind of Plant (stalks) in Subulussalam Municipality, 2018 and 2019</i>	191
5.2.11	Luas Panen Tanaman Hias Menurut Jenis Tanaman (m ²) di Kota Subulussalam, 2016–2019 <i>Harvested Area of Ornamental Plants by Kind of Plant (m²) in Subulussalam Municipality, 2016–2019</i>	193
5.2.12	Produksi Tanaman Hias Menurut Jenis Tanaman (tangkai) di Kota Subulussalam, 2016–2019 <i>Production of Ornamental Plants by Kind of Plant (stalks) in Subulussalam Municipality, 2016–2019</i>	194
5.2.13	Produksi Buah-buahan Menurut Kecamatan dan Jenis Tanaman (kuintal) di Kota Subulussalam, 2018 dan 2019 <i>Production of Fruits by Subdistrict and Kind of Plant (quintal) in Subulussalam Municipality, 2018 and 2019</i>	195
5.2.14	Produksi Buah–Buahan dan Sayuran Tahunan Menurut Jenis Tanaman (kuintal) di Kota Subulussalam, 2016–2019 <i>Production of Annual Fruits and Vegetables by Kind of Plant (quintal) in Subulussalam Municipality, 2016–2019</i>	198

5.3 PERKEBUNAN

ESTATE CROPS

5.3.1 Luas Areal Tanaman Perkebunan Menurut Kecamatan dan Jenis Tanaman (ha) di Kota Subulussalam, 2018 dan 2019
Planted Area of Estate Crops by Subdistrict and Type of Crops (ha) in Subulussalam Municipality, 2018 and 2019..... 199

5.3.2 Produksi Perkebunan Menurut Kecamatan dan Jenis Tanaman (ton) di Kota Subulussalam, 2018 dan 2019
Production of Estate by Subdistrict and Type of Crops (ton) in Subulussalam Municipality, 2018 and 2019..... 203

5.4 KEHUTANAN

FORESTRY

5.4.1 Luas Kawasan Hutan dan Konservasi Perairan¹ Menurut Kecamatan (ha) di Kota Subulussalam, 2019
Extent of Forest Area, Inland Water, Coastal, and Marine Ecosystem¹ by Subdistrict (ha) in Subulussalam Municipality, 2019 207

5.4.2 Produksi Kayu Hutan Menurut Jenis Produksi (m³) di Kota Subulussalam, 2015–2019
Timber Production by Type of Product (m³) in Subulussalam Municipality, 2015–2019 209

5.5 PETERNAKAN

LIVESTOCK

5.5.1 Populasi Ternak Menurut Kecamatan dan Jenis Ternak (ekor) di Kota Subulussalam, 2018 dan 2019
Livestock Population by Subdistrict and Kind of Livestock (heads) in Subulussalam Municipality, 2018 and 2019..... 210

5.5.2 Populasi Unggas Menurut Kecamatan dan Jenis Unggas (ekor) di Kota Subulussalam, 2018 dan 2019
Poultry Population by Subdistrict and Kind of Poultry (heads) in Subulussalam Municipality, 2018 and 2019..... 213

5.5.3 Produksi Daging Ternak Menurut Kecamatan dan Jenis Ternak (ekor) di Kota Subulussalam, 2018 dan 2019
Meat Production by Subdistrict and Kind of Livestock (heads) in Subulussalam Municipality, 2018 and 2019..... 215

5.5.4	Produksi Daging Unggas Menurut Kecamatan dan Jenis Unggas (ton) di Kota Subulussalam, 2018 dan 2019 <i>Poultry Meat Production by Subdistrict and Kind of Poultry (ton) in Subulussalam Municipality, 2018 and 2019</i>	218
5.5.5	Produksi Telur Unggas dan Susu Sapi Menurut Kecamatan (ton) di Kota Subulussalam, 2018 dan 2019 <i>Production of Poultry Eggs and Cow Milk by Subdistrict (ton) in Subulussalam Municipality, 2018 and 2019</i>	220
5.6	PERIKANAN	
	FISHERY	
5.6.1	Produksi dan Nilai Produksi Perikanan Tangkap Menurut Kecamatan dan Jenis Penangkapan di Kota Subulussalam, 2019 <i>Production and Production Value of Fish Capture by Subdistrict and Type of Captures in Subulussalam Municipality, 2019</i>	222
5.6.2	Produksi dan Nilai Produksi Perikanan Tangkap di Perairan Umum Menurut Kecamatan dan Lokasi di Kota Subulussalam, 2019 <i>Production and Production Value of Inland Open Water Capture Fisheries by Subdistrict and Location in Subulussalam Municipality, 2019</i>	224
5.6.3	Produksi dan Nilai Produksi Perikanan Budidaya Menurut Kecamatan dan Jenis Budidaya di Kota Subulussalam, 2019 <i>Production and Production Value of Aquaculture by Subdistrict and Type of Culture in Subulussalam Municipality, 2019</i>	229
6.	INDUSTRI, PERTAMBANGAN, DAN ENERGI/ INDUSTRY, MINING, AND ENERGY	
6.1	Daya Terpasang, Produksi, dan Distribusi Listrik PT. PLN (Persero) Pada Cabang/Ranting PLN di Kota Subulussalam, 2015-2019 <i>Instaled, Produced, and Distributed Power Supply by PT. PLN (Persero) in Subulussalam Municipality, 2015-2019</i>	237
6.2	Jumlah Pelanggan Listrik Menurut Kecamatan di Kota Subulussalam, 2015–2019 <i>Number of Electricity Customers by Subdistrict in Subulussalam Municipality, 2015–2019</i>	238

6.3	Jumlah Pelanggan dan Air yang Disalurkan di Kota Subulussalam, 2015-2019 <i>Number of Customers and Distributed Water in Subulussalam Municipality, 2015-2019</i>	239
7.	PARIWISATA/TOURISM	
7.1	Jumlah Rumah Makan/Restoran Menurut Kecamatan di Kota Subulussalam, 2016-2019 <i>Number of Restaurants by Subdistrict in Subulussalam Municipality, 2016-2019</i>	249
7.2	Jumlah Hotel dan Akomodasi Lainnya Menurut Klasifikasi di Kota Subulussalam, 2016-2019 <i>Number of Hotel and Other Accomodations by Classification in Subulussalam Municipality, 2016-2019</i>	250
7.3	Jumlah Objek Wisata Menurut Kecamatan di Kota Subulussalam, 2019 <i>Number of Tourist Attraction by Subdistrict in Subulussalam Municipality, 2019</i>	251
8.	TRANSPORTASI DAN KOMUNIKASI/ TRANSPORTATION AND COMMUNICATION	
8.1	TRANSPORTASI TRANSPORTATION	
8.1.1	Panjang Jalan Menurut Tingkat Kewenangan Pemerintahan di Kota Subulussalam (km), 2017-2019 <i>Length of Roads by Level of Government Authority in Subulussalam Municipality (km), 2017-2019</i>	261
8.1.2	Panjang Jalan Menurut Jenis Permukaan Jalan di Kota Subulussalam (km), 2017-2019 <i>Length of Roads by Type of Road Surface in Subulussalam Municipality (km), 2017-2019</i>	262
8.1.3	Panjang Jalan Menurut Kondisi Jalan di Kota Subulussalam (km), 2017-2019 <i>Length of Roads by Condition of Roads in Subulussalam Municipality (km), 2017-2019</i>	263

8.1.4	Jumlah Kendaraan Bermotor Menurut Jenis Kendaraan (unit) di Kota Subulussalam, 2017-2019 <i>Number of Registered Motor Vehicles by Type of Motor Vehicles (units) in Subulussalam Municipality, 2017-2019</i>	264
8.2	KOMUNIKASI COMMUNICATION	
8.2.1	Jumlah Kantor Pos Pembantu Menurut Kecamatan di Kota Subulussalam, 2016-2019 <i>Number of Post Offices Subsidiaries by Subdistrict in Subulussalam Municipality, 2016-2019</i>	265
8.2.2	Produksi Pos Menurut Jenisnya di Kota Subulussalam, 2017-2019 <i>Post office Productions by Type in Subulussalam Municipality, 2017-2019</i>	266
9.	PERBANKAN, KOPERASI, DAN HARGA-HARGA/ BANKING, COOPERATIVE, AND PRICES	
9.1	PERBANKAN BANKING	
9.1.1	Keadaan Dana Perbankan di Kota Subulussalam (ribu rupiah), 2019 <i>Condition of Banking Funds in Subulussalam Municipality (thousand rupiahs), 2019</i>	273
9.1.2	Jumlah Nasabah Perbankan di Kota Subulussalam, 2019 <i>Number of Banking Customers in Subulussalam Municipality, 2019</i> ...	274
9.2	KOPERASI COOPERATIVE	
9.2.1	Jumlah Koperasi Aktif Menurut Kecamatan di Kota Subulussalam, 2016-2019 <i>Number of Active Cooperative by Subdistrict in Subulussalam Municipality, 2016-2019</i>	275
9.2.2	Jumlah Koperasi Menurut Jenis Koperasi dan Kecamatan di Kota Subulussalam, 2019 <i>Number of Cooperative by Kind of Cooperative and Subdistrict in Subulussalam Municipality, 2019</i>	276

10.	PENGELUARAN PENDUDUK/POPULATION EXPENDITURE	
10.1	Rata-rata Pengeluaran per Kapita Sebulan Menurut Kelompok Komoditas (rupiah) di Kota Subulussalam, 2018 dan 2019 <i>Monthly Average Expenditure per Capita by Commodity Group (rupiahs) in Subulussalam Municipality, 2018 and 2019.....</i>	282
10.2	Persentase Pengeluaran per Kapita Sebulan Menurut Kelompok Komoditas di Kota Subulussalam, 2018 dan 2019 <i>Percentage of Monthly Expenditure per Capita by Commodity Group in Subulussalam Municipality, 2018 and 2019</i>	283
10.3	Persentase Penduduk Menurut Kuintil Pengeluaran Per Kapita Sebulan di Kota Subulussalam, 2018 dan 2019 <i>Percentage of Population by Per Capita Spending Quintile a Month in Subulussalam Municipality, 2018 and 2019.....</i>	284
11.	PERDAGANGAN/TRADE	
11.1	Jumlah Sarana Perdagangan Menurut Jenisnya di Kota Subulussalam, 2016–2019 <i>Number of Trading Facilities by Type of Facility in Subulussalam Municipality, 2016–2019</i>	292
11.2	Jumlah Pedagang Menurut Jenisnya dan Kecamatan di Kota Subulussalam, 2019 <i>Number of Traders by Type and Subdistrict in Subulussalam Municipality, 2019</i>	294
12.	SISTEM NERACA REGIONAL/SYSTEM OF REGIONAL ACCOUNTS	
12.1	Produk Domestik Regional Bruto Atas Dasar Harga Berlaku Menurut Lapangan Usaha (miliar rupiah) di Kota Subulussalam, 2015–2019 <i>Gross Regional Domestic Product at Current Market Prices by Industry (billion rupiahs) in Subulussalam Municipality, 2015–2019.....</i>	306
12.2	Produk Domestik Regional Bruto Atas Dasar Harga Konstan 2010 Menurut Lapangan Usaha (miliar rupiah) di Kota Subulussalam, 2015–2019 <i>Gross Regional Domestic Product at 2010 Constant Market Prices by Industry (billion rupiahs) in Subulussalam Municipality, 2015–2019...</i>	308

12.3	Distribusi Persentase Produk Domestik Regional Bruto Atas Dasar Harga Berlaku Menurut Lapangan Usaha di Kota Subulussalam, 2015–2019 <i>Percentage Distribution of Gross Regional Domestic Product at Current Market Prices by Industry in Subulussalam Municipality, 2015–2019 ..</i>	310
12.4	Laju Pertumbuhan Produk Domestik Regional Bruto Atas Dasar Harga Konstan 2010 Menurut Lapangan Usaha (persen) di Kota Subulussalam, 2016–2019 <i>Growth Rate of Gross Regional Domestic Product at 2010 Constant Market Prices by Industry (percent) in Subulussalam Municipality, 2016–2019.....</i>	312
12.5	Produk Domestik Regional Bruto Atas Dasar Harga Berlaku Menurut Jenis Pengeluaran di Kota Subulussalam (miliar rupiah), 2015–2019 <i>Gross Regional Domestic Product at Current Market Prices by Type of Expenditure in Subulussalam Municipality (billion rupiahs), 2015–2019.....</i>	314
12.6	Produk Domestik Regional Bruto Atas Dasar Harga Konstan 2010 Menurut Jenis Pengeluaran di Kota Subulussalam (miliar rupiah), 2015–2019 <i>Gross Regional Domestic Product at 2010 Constant Market Prices by Type of Expenditure in Subulussalam Municipality (billion rupiahs), 2015–2019.....</i>	315
13.	PERBANDINGAN ANTAR KABUPATEN/KOTA/ REGENCY/MUNICIPAL COMPARISON	
13.1	Jumlah Penduduk Menurut Kabupaten/Kota di Provinsi Aceh (ribu), 2015–2019 <i>Population by Regency/Municipality in Aceh Province (thousand), 2015–2019.....</i>	323
13.2	Laju Pertumbuhan Produk Domestik Regional Bruto Atas Dasar Harga Konstan 2010 Menurut Kabupaten/Kota di Provinsi Aceh (persen), 2015–2019 <i>Rate of Growth of Gross Regional Domestic Products at Constant 2010 Prices by Regency/Municipality in Aceh Province (percent), 2015–2019.....</i>	324

13.3	Jumlah Penduduk Miskin Menurut Kabupaten/Kota di Provinsi Aceh (ribu), 2015–2019 <i>Number of Poor Population by Regency/Municipality in Aceh Province (thousand), 2015–2019</i>	325
13.4	Indeks Pembangunan Manusia Menurut Kabupaten/Kota di Provinsi Aceh, 2015–2019 <i>Human Development Index by Regency/Municipality in Aceh Province, 2015–2019</i>	326

DAFTAR GAMBAR/LIST OF FIGURES

	Halaman Page
1.1 Luas Daerah menurut Kecamatan (%) di Kota Subulussalam, 2019 <i>Area Width by Subdistrict (%) in Subulussalam Municipality, 2019</i>	7
1.2 Tinggi Wilayah menurut Kecamatan (mdpl) di Kota Subulussalam, 2019 <i>Altitude of Subdistrict (m a.s.l) in Subulussalam Municipality, 2019.....</i>	8
2.1 Jumlah Anggota DPRD Menurut Partai Politik (%) di Kota Subulussalam, 2019 <i>Number of DPRD Members by Political Parties (%) in Subulussalam Municipality, 2019.....</i>	21
2.2 Jumlah PNS Menurut Tingkat Pendidikan di Kota Subulussalam, 2019 <i>Number of Civil Servants by Educational Level in Subulussalam Municipality, 2019.....</i>	22
3.1 Jumlah Penduduk Menurut Kelompok Umur dan Jenis Kelamin di Kota Subulussalam, 2019 <i>Population by Age Group and Sex in Subulussalam Municipality, 2019</i>	47
3.2 Rasio Jenis Kelamin Penduduk Menurut Kecamatan di Kota Subulussalam, 2019 <i>Population Sex Ratio by Subdistrict in Subulussalam Municipality, 2019</i>	48
4.1 Jumlah Sekolah Tahun Ajaran di Kota Subulussalam, 2018/2019 <i>Number of Schools in Subulussalam Municipality, 2018/2019.....</i>	81
4.2 Jumlah Fasilitas Kesehatan di Kota Subulussalam, 2019 <i>Number of Health Facilities in Subulussalam Municipality, 2019</i>	82
5.1 Luas Panen & Produksi Padi Menurut Kecamatan di Kota Subulussalam, 2019 <i>Harvested Area & Production of Paddy by Subdistrict in Subulussalam Municipality, 2019.....</i>	171
5.2 Luas Tanam & Produksi Kelapa Sawit Menurut Kecamatan di Kota Subulussalam, 2019 <i>Oil Palm Plantation Area and Production by Subdistrict in Subulussalam Municipality, 2019.....</i>	172

6.1	Jumlah Pelanggan Listrik Menurut Kecamatan di Kota Subulussalam, 2019 <i>Number of Electricity Customers by Subdistrict in Subulussalam Municipality, 2019</i>	235
6.2	Jumlah Air yang Disalurkan di Kota Subulussalam, 2015-2018 <i>Number of Distributed Water in Subulussalam Municipality, 2015-2018</i>	236
7.1	Jumlah Rumah Makan Menurut Kecamatan di Kota Subulussalam, 2019 <i>Number of Restaurants by Subdistrict in Subulussalam Municipality, 2019</i>	247
7.2	Jumlah Objek Wisata Menurut Kecamatan di Kota Subulussalam Municipality, 2019 <i>Number of Tourist Attraction by Subdistrict in Subulussalam Municipality, 2019</i>	248
8.1	Panjang Jalan Menurut Tingkat Kewenangan Pemerintahan di Kota Subulussalam (km), 2018–2019 <i>Length of Roads by Level of Government Authority in Subulussalam Municipality (km), 2018–2019</i>	259
8.2	Jumlah Kiriman Pos Menurut Jenisnya di Kota Subulussalam, 2019 <i>Number of Postal items by Type in Subulussalam Municipality, 2019</i> ...	260
9.1	Dana Tabungan Perbankan di Kota Subulussalam (ribu rupiah), 2019 <i>Banking Saving Funds in Subulussalam Municipality (thousand rupiahs), 2019</i>	271
9.2	Jumlah Koperasi Aktif di Kota Subulussalam, 2016–2019 <i>Number of Active Cooperative in Subulussalam Municipality, 2016–2019</i>	272
10.1	Persentase Penduduk Menurut Kuintil Pengeluaran Per Kapita Sebulan di Kota Subulussalam, 2019 <i>Percentage of Population by Per Capita Spending Quintile a Month in Subulussalam Municipality, 2019</i>	281
11.1	Jumlah Warung di Kota Subulussalam, 2016-2019 <i>Number of Stalls in Subulussalam Municipality, 2016-2019</i>	291

12.1	Distribusi PDRB Menurut Lapangan Usaha (%) di Kota Subulussalam, 2019 <i>Distribution of GRDP by Industry (%) in Subulussalam Municipality, 2019</i>	304
12.2	Laju Pertumbuhan PDRB (%) di Kota Subulussalam, 2016-2019 <i>Growth Rate of GRDP (%) in Subulussalam Municipality, 2016-2019</i>	305
13.1	Jumlah Penduduk Menurut Kabupaten/Kota di Provinsi Aceh (ribu), 2019 <i>Population by Regency/Municipality in Aceh Province (thousand), 2019</i>	321
13.2	Jumlah Penduduk Miskin Menurut Kabupaten/Kota di Provinsi Aceh (ribu), 2019 <i>Number of Poor Population by Regency/Municipality in Aceh Province (thousand), 2019</i>	322

PENJELASAN UMUM/EXPLANATORY NOTES

Tanda-tanda, satuan-satuan, dan lain-lainnya yang digunakan dalam publikasi ini adalah sebagai berikut:

Symbols, measurement units, and acronyms which are used in this publication, are as follows:

1. TANDA-TANDA/SYMBOLS

Data tidak tersedia/ <i>Data not available</i>	: ...
Tidak ada atau nol / <i>Null or zero</i>	: -
Data dapat diabaikan/ <i>Data negligible</i>	: 0
Tanda desimal/ <i>Decimal point</i>	: ,
Data tidak dapat ditampilkan/ <i>Not applicable</i>	: NA
Angka estimasi/ <i>Estimated figures</i>	: e
Angka diperbaiki/ <i>Revised figures</i>	: r
Angka sementara/ <i>Preliminary figures</i>	: *
Angka sangat sementara/ <i>Very preliminary figures</i>	: **
Angka sangat sangat sementara/ <i>Very very preliminary figures</i>	: ***

2. SATUAN/UNITS

barel/ <i>barrel</i>	: 158,99 liter/ <i>litres</i> = 1/6,2898 m ³
hektar (ha)/ <i>hectare (ha)</i>	: 10 000 m ²
kilometer (km)/ <i>kilometres (km)</i>	: 1 000 meter/ <i>meters (m)</i>
knot/ <i>knot</i>	: 1,8523 km/jam (<i>km/hour</i>)
kuintal/ <i>quintal</i>	: 100 kg
KWh	: 1 000 Watt hour
MWh	: 1 000 KWh
liter (untuk beras)/ <i>litre (for rice)</i>	: 0,80 kg
MMSCF	: 1/35,3 m ³
metrik ton (m.ton)/ <i>metric ton (m. ton)</i>	: 0,98421 long ton = 1 000 kg
ons/ <i>ounce</i>	: 28,31 gram/ <i>grams</i>
ton	: 1 000 kg

Satuan lain: buah, dus, butir, helai/lembar, kaleng, batang, pulsa, ton kilometer (ton-km), jam, menit, persen (%).

Other units: unit, pack, pieces, sheet, tin, pulse, ton-kilometres (ton-km), hour, minute, percent (%).

Perbedaan angka di belakang koma disebabkan oleh pembulatan angka.

The difference in decimal numbers is caused by rounding.

DAFTAR SINGKATAN/ LIST OF ABBREVIATIONS

SI	: Stasiun Iklim
SIMPK	: Stasiun Meteorologi Pertanian Khusus
t.t	: Tempat tidur
BCG	: Bacillus Calmette Guerin
DPT	: Difteri, Pertusis, Tetanus
TT	: Tetanus Toxoid
IOT	: Industri Obat Tradisional/ <i>Traditional Medicine Industry</i>
IKOT	: Industri Kecil Obat Tradisional/ <i>Traditional Medicine Small</i>
Alkes	: Alat kesehatan/ <i>Health Kits</i>
PKRT	: Perbekalan Kesehatan Rumah tangga/ <i>Household Health Logistics</i>
Kompl	: Komplemen/ <i>Complement</i>
IRTP	: Industri Pangan Produksi Rumah Tangga/ <i>Foods Home Industry</i>
PBF	: Pedagang Besar Farmasi/ <i>Pharmacy Whole-seller</i>
GFK	: Gudang Farmasi Kab/Kota/Regency/ <i>Municipality Pharmacy Warehouse</i>
RB	: Rumah Bersalin/ <i>Delivery House</i>
Pustu	: Puskesmas pembantu/ <i>Auxiliary Public Health Center</i>
BP	: Balai Pengobatan/ <i>Polyclinic</i>
TPS	: Tempat Pembuangan Sementara / <i>landfill</i>
Jamkesmas	: Jaminan kesehatan masyarakat miskin/ <i>Poor public health insurance</i>
PJKMU	: Program Jaminan Kesehatan Masyarakat Umum
SIUP	: Surat Ijin Usaha Perdagangan/ <i>Trading Permission Letter</i>
TDP	: Tanda Daftar Perusahaan/ <i>Company Registration Identity</i>
API	: Angka Pengenal Importir/ <i>Importer's Identity Number</i>

Statistik Kunci, 2017–2019 Key Statistics, 2017–2019

Rincian/Description	Satuan/Unit	2017	2018	2019
(1)	(2)	(3)	(4)	(5)
SOSIAL/SOCIAL				
Penduduk ¹ /Population ¹	ribu/thousand	78,725	80,215	81,417
Laju Pertumbuhan Penduduk ¹ /Population Growth ¹	%	2,13	1,89	1,50
Angka Harapan Hidup ^{1-e} /Life Expectancy Rate ¹	tahun/years	63,56	63,69	63,94
Angka Melek Huruf Usia 15+ /Literacy Rate Aged 15+	%	98,08	97,59	97,25
Tingkat Partisipasi Angkatan Kerja -TPAK ²⁻³ Labour Force Participation Rate-LFPR ²⁻³	%	61,85	58,76	64,25
Tingkat Pengangguran Terbuka-TPT ² Unemployment Rate-UR ²	%	4,91	6,49	7,25
Penduduk Miskin ⁴ /Poor People ⁴	ribu/thousand	15,44	14,78	14,56
Persentase Penduduk Miskin ⁴ Percentage of Poor People ⁴	%	19,71	18,51	17,95
Indeks Pembangunan Manusia-IPM ⁵ Human Development Index ⁵	–	70,60	71,19	71,96
EKONOMI/ECONOMIC				
Produk Domestik Regional Bruto (PDRB) Harga Berlaku ⁶ Gross Regional Domestic Bruto (GRDP) at Current Price ⁶	miliar rupiah billion rupiahs	1535,46	1622,89*	1726,92**
Laju Pertumbuhan Ekonomi ⁸ /Economic Growth ⁷	%	4,929	4,418*	4,420**
PDRB Per Kapita Harga Berlaku ^{6,8} Per Capita of GRDP at Current Price ^{6,8}	juta rupiah million rupiahs	19,50	20,23*	21,21**

- Catatan/Notes: ¹ Hasil proyeksi penduduk Indonesia 2010–2035 (pertengahan tahun/Juni)/The result of Indonesia population prjection 2010–2035 (mid year/June)
- ² Kondisi Agustus/Condition at August
- ³ Menggunakan penimbang hasil proyeksi penduduk tahun 2010–2035/Weighted by the 2010–2035 population projection
- ⁴ Kondisi Maret/Condition at March
- ⁵ Sejak tahun 2010, IPM dihitung dengan metode baru. Komponen IPM metode baru adalah angka harapan hidup saat lahir, harapan lama sekolah, rata-rata lama sekolah, dan pengeluaran per kapita/Since 2010, HDI was calculated using new method. New HDI component are life expectancy at birth, expected years of schooling, means years of schooling, and expenditure per capita
- ⁶ Mulai tahun 2010 mengadopsi System of National Account 2008 (SNA 2008)/Since 2010 is in line with System of National Account 2008 (SNA 2008)
- ⁷ Menggunakan tahun dasar 2010 (2010=100)/Using 2010 base year (2010=100)
- ⁸ Menggunakan proyeksi penduduk berdasarkan hasil SP2010/Using population projection based on SP2010

01

GEOGRAFI DAN IKLIM GEOGRAPHY AND CLIMATE



Rundeng pada tahun 2019 merupakan kecamatan dengan desa terbanyak yaitu sebesar **23 desa** dengan luas kecamatan 320 m²

Longkib pada tahun 2019 merupakan kecamatan dengan jumlah desa paling sedikit yaitu sebanyak **10 desa** luas kecamatan 163 m²

PENJELASAN TEKNIS

1. Badan Pusat Statistik (BPS) telah melakukan pendataan Potensi Desa (Podes) sejak tahun 1980. Sejak saat itu, Podes dilaksanakan secara rutin sebanyak 3 kali dalam kurun waktu sepuluh tahun untuk mendukung kegiatan Sensus Penduduk, Sensus Pertanian, ataupun Sensus Ekonomi. Dengan demikian, fakta penting terkait ketersediaan infrastruktur dan potensi yang dimiliki oleh setiap wilayah dapat dipantau perkembangannya secara berkala dan terus menerus.
2. Sejak tahun 2008, pendataan Podes mengalami perubahan dengan adanya penambahan kuesioner suplemen kecamatan dan kabupaten/kota. Penambahan kuesioner tersebut bertujuan untuk meningkatkan manfaat data Podes bagi para konsumen data dan pemerintah daerah dalam perencanaan pembangunan wilayah.
3. Data Podes merupakan satu-satunya sumber data kewilayahan yang muatannya beragam dan memberi gambaran tentang situasi pembangunan suatu wilayah (regional). Ini berbeda dengan data dari hasil pendekatan rumah tangga yang lebih menekankan pada dimensi aktivitas sektoral.

TECHNICAL NOTES

1. *BPS-Statistics Indonesia has already recorded village potential (Podes) since 1980. Since then, Podes regularly implemented 3 (three) times within ten years to support the activities of the Population Census, Agriculture Census, or Economic Census. Thus, important facts related to the availability of infrastructure and the potential possessed by each region can be monitored regularly and continually.*
2. *Since 2008, Podes has been changed especially in providing additional information from Sub District and regency/municipality, using separate questionnaires. The goal of these changes is to provide more benefits for data users and local government in regional development planning.*
3. *Podes data is the only one source of spatial data consisting of various information and providing a picture of development progress in a region. The Podes data are different from data resulted from household surveys focusing on the dimension of sectoral activities. Both kind of data are important and become the trade mark of*

Keduanya sama penting dan menjadi kekayaan BPS.

- | | |
|--|---|
| <p>4. Cakupan Wilayah. Pencacahan Podes dilakukan secara sensus terhadap seluruh wilayah administrasi pemerintahan terendah setingkat desa (yaitu desa, kelurahan, nagari, Unit Permukiman Transmigrasi (UPT)) yang masih dibina oleh kementerian terkait. Metode Pengumpulan Data. Pengumpulan data Podes 2018 dilakukan melalui wawancara langsung oleh petugas terlatih dengan narasumber yang relevan. Petugas adalah aparatur ataupun mitra kerja BPS Kabupaten/Kota, sementara narasumber adalah kepala desa/lurah atau narasumber lain yang memiliki pengetahuan terhadap wilayah target pencacahan.</p> <p>5. Desa/Kelurahan Tepi Laut adalah desa/kelurahan yang sebagian atau seluruh wilayahnya bersinggungan langsung dengan laut, baik berupa pantai maupun tebing karang.</p> <p>6. Desa/Kelurahan bukan tepi laut adalah desa/kelurahan yang wilayahnya tidak bersinggungan langsung dengan laut.</p> <p>7. Desa/Kelurahan Lereng/Puncak adalah desa/kelurahan yang sebagian besar wilayahnya</p> | <p><i>BPS on the data richness aspect.</i></p> <p>4. <i>Podes Coverage. Podes enumeration is implemented as a census of the lowest governmental administrative region equivalent to village (i.e. village, sub-district, nagari, and Transmigration Settlement Unit which is still fostered by the relevant ministries). Method of Data Collection. Data collection of Podes 2014 carried out through direct interviews by trained personnel with relevant respondents. The interviewers are BPS Regency/City personnel or partners, meanwhile, the selected respondents are the village head/sub-district head or other respondents who have the knowledge towards the target area of enumeration.</i></p> <p>5. <i>Coastal Village/Coastal Sub-District is a village/sub-district which some areas are intersect/directly adjacent to the sea, either gently sloping/flat beach or cliffs/reef.</i></p> <p>6. <i>Non Coastal Village/Non Coastal Sub-District is a village which has no area that intersect/directly adjacent to the sea.</i></p> <p>7. <i>Slope/Peak Village/Sub-District is a village/sub-district which the largest part of village/sub-</i></p> |
|--|---|

berada di puncak gunung/pegunungan atau terletak di antara puncak sampai lembah.

8. Desa/Kelurahan lembah adalah desa/kelurahan yang wilayahnya sebagian besar merupakan daerah rendah yang terletak di antara dua gunung/pegunungan atau daerah yang mempunyai kedudukan lebih rendah dibandingkan daerah sekitarnya.
9. Desa/Kelurahan Dataran adalah desa/kelurahan yang sebagian besar wilayahnya tampak datar, rata, dan membentang.
10. Curah hujan merupakan ketinggian air hujan yang terkumpul dalam tempat yang datar, tidak menguap, tidak meresap dan tidak mengalir. Curha hujan 1 (satu) milimeter artinya dalam luasan satu meter persegi pada tempat yang datar tertampung air setinggi satu milimeter atau tertampung air sebanyak satu liter. Intensitas hujan adalah banyaknya curah hujan persatuan jangka waktu tertentu. Apabila dikatakan intensitasnya besar berarti hujan lebat dan kondisi ini sangat berbahaya karena berdampak dapat menimbulkan banjir, longsor dan efek negatif terhadap tanaman.

district lies on the highest part of mount/mountain or lies between the peak to the valley.

8. *Valley Village/Sub-District area is a village/sub-district with the largest part of the village/sub-district is a low area between two mountains or area that have a position lower than the surrounding areas.*
9. *Flat Village/Sub-District is a village/sub-district which the largest part of village1/sub-district looked plane, flat, and stretches.*
10. *Rainfall is the height of rainwater collected in a flat level, that do not evaporate, seep, and flowing. Rainfall of 1 (one) millimeter means in an area of one square meter at a flat level as high as one millimeter of water was accommodated or accommodated as much as one liter of water. Rainfall intensity is the amount of rainfall in a given time period. When it is said great intensity means heavy rains and these condition is very dangerous because the impact can cause floods, landslides and negative effects on plants.*

ULASAN

Kota Subulussalam terdiri atas 5 kecamatan, 8 mukim, 82 desa. Kecamatan Sultan Daulat merupakan kecamatan terluas dengan luas wilayah sekitar 602 km², sedangkan Kecamatan Penanggalan mempunyai luas wilayah terkecil yaitu sekitar 93 km².

Secara astronomis, Kota Subulussalam terletak pada koordinat 02°27' – 03°00' Lintang Utara dan 97°45'-98°10' Bujur Timur dengan luas daerah 1.391 km².

Kota Subulussalam berbatasan dengan Kabupaten Aceh Tenggara di sebelah utara, sebelah Selatan berbatasan dengan Kabupaten Aceh Singkil, sebelah Timur berbatasan dengan Kabupaten Aceh Selatan, serta sebelah Barat berbatasan dengan Provinsi Sumatera Utara.

Kecamatan terdekat dari pusat Kota Subulussalam adalah Simpang Kiri, sedangkan Kecamatan terjauh adalah Longkib.

DESCRIPTION

Subulussalam Municipality consists of 5 subdistrict, 8 mukims, and 82 village. Sultan Daulat Subdistrict is the largest subdistrict with an area of approximately 602 km², while Penanggalan Subdistrict has the smallest land area of around 93 km².

Astronomically, Subulussalam Municipality is located between 02°27' – 03°00' north latitude and 97°45'-98°10' east longitude with area reach 1.391 km².

Subulussalam Municipality borders with Southeast Aceh Regency in northern border, southern border of the Aceh Singkil Regency, eastern border of the South Aceh Regency, then western border of the North Sumatra Province.

Nearest subdistrict from Subulussalam Municipality is Simpang Kiri, while the farthest is Longkib Subdistrict.

Gambar 1.1
Figures

**Luas Daerah menurut Kecamatan (%) di Kota
Subulussalam, 2019**
*Area Width by Subdistrict (%) in Subulussalam Municipality,
2019*

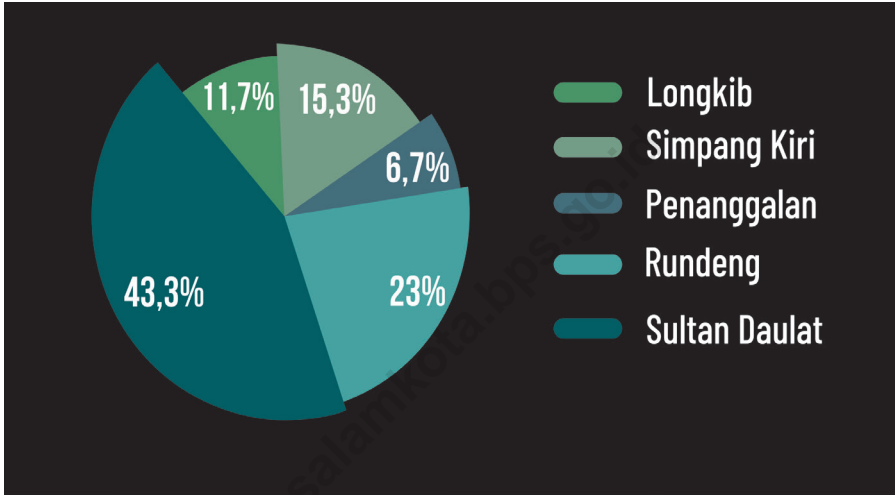

Sumber/Source : Badan Perencanaan Pembangunan Daerah Kota Subulussalam
Agency for Regional Development Planning Subulussalam Municipality

Gambar 1.2 Tinggi Wilayah menurut Kecamatan (mdpl) di Kota Subulussalam, 2019
Figures 1.2 Altitude of Subdistrict (m a.s.l) in Subulussalam Municipality, 2019

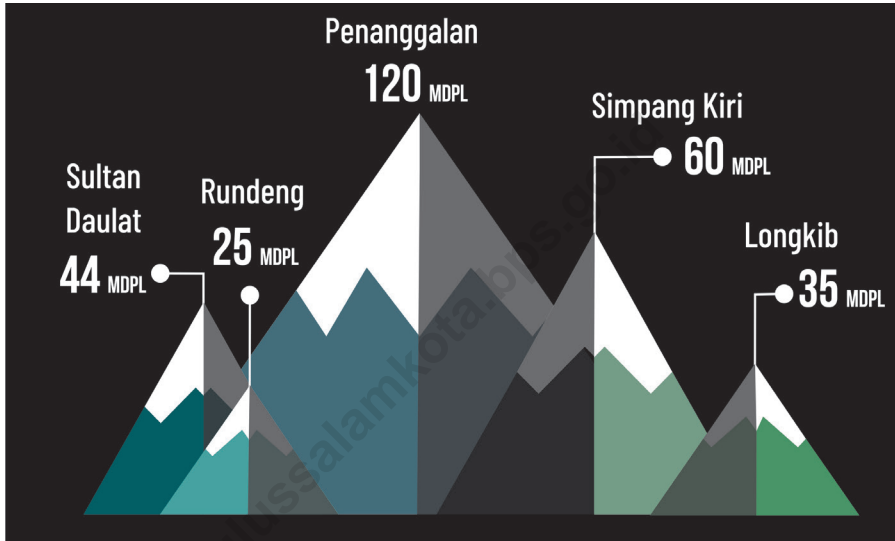

Sumber/Source : Badan Perencanaan Pembangunan Daerah Kota Subulussalam
Agency for Regional Development Planning Subulussalam Municipality

1.1 KEADAAN GEOGRAFI GEOGRAPHY CONDITION

Tabel 1.1.1 **Luas Daerah dan Jumlah Pulau Menurut Kecamatan di Kota Subulussalam, 2019**
Table 1.1.1 **Total Area and Number of Islands by Subdistrict in Subulussalam Municipality, 2019**

Kecamatan Subdistrict	Ibukota Kecamatan Capital of Subdistrict	Luas Total Area (km ² /sq.km)
(1)	(2)	(3)
Simpan Kiri	Subulussalam	213
Penanggalan	Penanggalan	93
Rundeng	Pasar Rundeng	320
Sultan Daultat	Jambi Baru	602
Longkib	Darul Aman	163
Subulussalam	Subulussalam	1391

Lanjutan Tabel/*Continued Table 1.1.1*

Kecamatan Subdistrict	Persentase terhadap Luas Kota Percentage to Municipal Area	Jumlah Pulau Number of Islands
(1)	(4)	(5)
Simpan Kiri	15	-
Penanggalan	7	-
Rundeng	23	-
Sultan Daultat	43	-
Longkib	12	-
Subulussalam	100	-

Sumber/*Source*: Badan Perencanaan Pembangunan Daerah Kota Subulussalam
 Agency for Regional Development Planning Subulussalam Municipality

Tabel
Table 1.1.2**Tinggi Wilayah dan Jarak ke Ibukota Menurut Kecamatan di Kota Subulussalam, 2019**
Altitude and Distance to the Capital by Subdistrict in Subulussalam Municipality, 2019

Kecamatan Subdistrict	Tinggi Wilayah (mdpl) Altitude (m a.s.l)	Jarak ke Ibukota Distance to the Capital
(1)	(2)	(3)
Simpang Kiri	60	-
Penanggalan	120	6
Rundeng	25	18
Sultan Daultat	44	24
Longkib	35	38
Subulussalam	60	-

Sumber/Source: Badan Perencanaan Pembangunan Daerah Kota Subulussalam
Agency for Regional Development Planning Subulussalam Municipality

1.2 KEADAAN IKLIM CLIMATE CONDITION

Tabel 1.2.1 **Pengamatan Unsur Iklim Menurut Bulan di Kota Subulussalam, 2019**
Table 1.2.1 **Observation of Climate Elements By Months at Subulussalam Municipality, 2019**

Bulan Month	Suhu/Temperature (°C)			Kelembaban/Humidity (%)		
	Minimum	Rata-rata Average	Maksimum Maximum	Minimum	Rata-rata Average	Maksimum Maximum
(1)	(2)	(3)	(4)	(5)	(6)	(7)
Januari/January
Februari/February
Maret/March
April/April
Mei/May
Juni/June
Juli/July
Agustus/August
September/September
Oktober/October
November/November
Desember/December

Lanjutan Tabel/*Continued Table 1.2.1*

Bulan <i>Month</i>	Kecepatan Angin (m/det) <i>Wind Velocity (m/sec)</i>			Tekanan Udara/ <i>Atmospheric Pressure</i> (mb)		
	Minimum	Rata-rata <i>Average</i>	Maksimum <i>Maximum</i>	Minimum	Rata-rata <i>Average</i>	Maksimum <i>Maximum</i>
(1)	(8)	(9)	(10)	(11)	(12)	(13)
Januari/ <i>January</i>
Februari/ <i>February</i>
Maret/ <i>March</i>
April/ <i>April</i>
Mei/ <i>May</i>
Juni/ <i>June</i>
Juli/ <i>July</i>
Agustus/ <i>August</i>
September/ <i>September</i>
Oktober/ <i>October</i>
November/ <i>November</i>
Desember/ <i>December</i>

Lanjutan Tabel/Continued Table 1.2.1

Bulan Month	Jumlah Curah Hujan¹ Number of Precipitation¹ (mm)	Jumlah Hari Hujan¹ (hari) Number of Rainy Days¹ (day)	Penyinaran Matahari Duration of Sunshine (%)
(1)	(14)	(15)	(16)
Januari/January	316	19	...
Februari/February	285	15	...
Maret/March	319	16	...
April/April	182	14	...
Mei/May	256	15	...
Juni/June	101	9	...
Juli/July	96	8	...
Agustus/August	168	15	...
September/September	211	13	...
Oktober/October	550	26	...
November/November	404	23	...
Desember/December	438	23	...

Sumber/Source: ¹Dinas Pertanian, Peternakan dan Perikanan Kota Subulussalam
¹Agriculture Dept, Animal Husbandry and Fisheries of Subulussalam Municipality

02

PEMERINTAHAN
GOVERNMENT



Jumlah
Pegawai
Negeri Sipil
Berdasarkan
Golongan
di Kota

Subulussalam
Tahun 2019

918 Laki-laki

1.051 Perempuan

Golongan

IV

19,86%

Golongan

III

69,53%

Golongan

II

10,26%

Golongan

I

0,36%

PENJELASAN TEKNIS**TECHNICAL NOTES**

- | | |
|---|--|
| <p>1. Anggota Dewan Perwakilan Rakyat Daerah (DPRD) dipilih melalui pemilihan umum (pemilu) dan dilantik dalam masa jabatan lima tahun.</p> | <p>1. <i>Regional House of Representatives (DPRD) members are elected through a general election and appointed for a five-years membership.</i></p> |
| <p>2. Susunan pemerintahan Republik Indonesia periode 2014–2019 terdiri dari presiden, wakil presiden, lembaga tinggi negara, kementerian, setingkat menteri, dan Lembaga Pemerintahan Non Kementerian (LPNK).</p> | <p>2. <i>The government structure of the Republic of Indonesia period 2009–2014 consists of president, vice president, state supreme agencies, ministries, ministerial level institutions, and non-ministerial institutions.</i></p> |
| <p>3. Lembaga tinggi negara terdiri dari Majelis Permusyawaratan Rakyat (MPR), Dewan Perwakilan Rakyat (DPR), Badan Pemeriksa Keuangan (BPK), dan Mahkamah Agung (MA), Dewan Perwakilan Daerah (DPD), Mahkamah Konstitusi (MK), dan Komisi Yudisial (KY).</p> | <p>3. <i>State supreme agencies consist of The People's Consultative Assembly, The House of Representative, The Audit Board of the Republic of Indonesia, Supreme Court, Local Councils, Constitutional Court, and Judicial Commission.</i></p> |
| <p>4. Kementerian terdiri dari kementerian koordinator dan kementerian.</p> | <p>4. <i>Ministries consist of coordinating ministry and departmental ministry.</i></p> |
| <p>5. Kementerian koordinator terdiri dari bidang politik, hukum, dan keamanan (Polhukam), bidang perekonomian, bidang pembangunan manusia dan kebudayaan, dan bidang kemaritiman.</p> | <p>5. <i>Coordinating ministries consist of Coordinating Ministry for Political, Legal, and Security Affairs, Coordinating Ministry for the Economy, Coordinating Ministry for Maritime Affairs, and Coordinating Ministry for Human Development and Culture</i></p> |
| <p>6. Kementerian terdiri dari Kementerian Sekretaris Negara, Kementerian Dalam Negeri,</p> | <p>6. <i>Departmental Ministries consist of State Secretary; Ministry of Home</i></p> |

Kementerian Luar Negeri,
 Kementerian Perencanaan
 Pembangunan Nasional/
 Bappenas, Kementerian
 Pertahanan, Kementerian
 Hukum dan Hak Asasi Manusia,
 Kementerian Keuangan,
 Kementerian Energi dan Sumber
 Daya Mineral, Kementerian
 Perindustrian, Kementerian
 Perdagangan, Kementerian
 Pertanian, Kementerian
 Perhubungan, Kementerian
 Kelautan dan Perikanan,
 Kementerian Ketenagakerjaan,
 Kementerian Badan Usaha Milik
 Negara, Kementerian Koperasi
 dan UKM, Kementerian Pekerjaan
 Umum dan Perumahan Rakyat,
 Kementerian Lingkungan Hidup
 dan Kehutanan, Kementerian
 Agraria dan Tata Ruang/
 Badan Pertanahan Nasional,
 Kementerian Kesehatan,
 Kementerian Kebudayaan dan
 Pendidikan Dasar Menengah,
 Kementerian Sosial, Kementerian
 Agama, Kementerian Pariwisata,
 Kementerian Komunikasi dan
 Informatika, Kementerian
 Pendayagunaan Aparatur
 Negara dan Reformasi Birokrasi,
 Kementerian Pemuda dan
 Olahraga, Kementerian Desa,
 Pembangunan Daerah Tertinggal
 dan Transmigrasi, Kementerian
 Riset Teknologi dan Pendidikan
 Tinggi, dan Kementerian
 Pemberdayaan Perempuan dan
 Perlindungan Anak.

*Affairs; Ministry of Foreign Affairs;
 Ministry of National Development
 Planning/Chairperson of National
 Development Planning Agency;
 Ministry of Defense; Ministry of
 Justice and Human Rights; Ministry
 of Finance; Ministry of Energy
 and Mineral Resources; Ministry
 of Industry; Ministry of Trade;
 Ministry of Agriculture; Ministry
 of Transportation; Ministry of
 Maritime Affairs and Fisheries;
 Ministry of Manpower; Ministry of
 State Owned Enterprises; Ministry
 of Cooperatives and Small and
 Medium Enterprises; Ministry of
 Public Works and Public Housing;
 Ministry of Environment and
 Forestry; Ministry of Agrarian Affairs
 and Spatial Planning/National
 Land Agency; Ministry of Health;
 Ministry of Culture and Elementary
 & Secondary Education; Ministry of
 Social Services; Ministry of Religious
 Affairs; Ministry of Tourism; Ministry
 of Communication and Informatics;
 Ministry of Empowerment of
 State Apparatus and Bureaucracy
 Reform; Ministry of Youth and
 Sports Affairs; Ministry of Village
 Development, Disadvantaged
 Regions and Transmigration;
 Ministry of Research, Technology,
 and Higher Education; and
 Ministry of Women Empowerment
 and Child Protection.*

7. Setingkat Menteri terdiri dari Kejaksaan Agung, Tentara Nasional Indonesia, dan Kepolisian Negara Republik Indonesia.
8. Lembaga Pemerintah Non Kementerian terdiri dari Arsip Nasional Republik Indonesia, Badan Intelijen Negara, Badan Kepegawaian Negara, Badan Kependudukan dan Keluarga Berencana Nasional, Badan Koordinasi Penanaman Modal, Badan Informasi Geospasial, Badan Meteorologi, Klimatologi, dan Geofisika, Badan Narkotika Nasional, Badan Nasional Penanggulangan Bencana, Badan Nasional Penanggulangan Terorisme, Badan Nasional Penempatan dan Perlindungan Tenaga Kerja Indonesia, Badan Pengawasan Obat dan Makanan, Badan Pengawasan Tenaga Nuklir, Badan Pengawasan Keuangan dan Pembangunan, Badan Pengkajian dan Penerapan Teknologi, Badan Pusat Statistik, Badan SAR Nasional, Badan Standardisasi Nasional, Badan Tenaga Nuklir Nasional, Lembaga Administrasi Negara, Lembaga Ilmu Pengetahuan Indonesia, Lembaga Ketahanan Nasional, Lembaga Kebijakan Pengadaan Barang/Jasa Pemerintah, Lembaga Penerbangan dan Antariksa Nasional, Lembaga Sandi Negara, dan Perpustakaan Nasional Republik Indonesia.
7. *Ministerial Level Officials consist of, Attorney General, Indonesian National Defense Force, and Indonesian National Police.*
8. *Non Ministerial Institutions consist of National Archive of the Republic of Indonesia, State Intelligence Board, National Civil Service Agency, National Population and Family Planning Board, Investment Coordinating Board, Geospatial Information Agency, Meteorology, Climatology, and Geophysics Agency, National Narcotics Agency, National Agency for Disaster Management, National Counter Terrorism Agency, The National Authority for The Placement and Protection of Indonesian Overseas Workers, National Agency of Drugs and Foods Control, Nuclear Energy Controlling Board, Audit and Development Supervising Agency, Agency for the Assesment and Application Technology, BPS-Statistics Indonesia, National Search and Rescue Agency, National Standardization Board, National Nuclear Energy Board, National Institute of Administration, National Institute of Science, National Resilience Institute, Government Procurement Policy Board, National Institute of Space and Aeronautics, National Crypto Agency, and National Library of Republic of Indonesia.*

ULASAN

Jumlah wakil rakyat yang duduk pada lembaga legislatif yaitu Dewan Perwakilan Rakyat Daerah (DPRD) Kota Subulussalam pada tahun 2019 yaitu sebanyak 20 orang. Jika ditinjau berdasarkan komposisi keanggotaan partai politik, dimana pada tahun 2018 terdapat lima partai politik yang jumlahnya sama, yaitu Partai Aceh, Golkar, Hanura, PAN, dan PKB. Masing-masing partai politik tersebut mendapatkan 15% kursi sedangkan pada tahun 2019 jumlah kursi terbanyak didapatkan oleh Partai Hanura yaitu 20% kursi.

Jumlah Pegawai Negeri Sipil (PNS) Daerah pada tahun 2019 adalah 1.969 orang. Bila dirinci berdasarkan jenis kelamin, sebesar 918 orang diantaranya adalah laki-laki dan 1.051 orang perempuan.

DESCRIPTION

The number of people's representatives who sit in the legislative body is the Regional Representative Council of Subulussalam City in 2019 as many as 20 people. If reviewed based on the composition of membership of political parties, where in 2018 there are five political parties with the same number, namely Aceh, Golkar, Hanura PAN, and PKB. Each political party gets 15% of seats while in 2019 the highest number of seats is obtained by the HANURA Party, which is 20% of seats.

Total of all Civil Servants (PNS) in 2019 amounted to 1,969 people. When specified by sex, 918 of them are male and 1,051 women.

Gambar 2.1
Figures

Jumlah Anggota DPRD Menurut Partai Politik (%) di Kota Subulussalam, 2019
Number of DPRD Members by Political Parties (%) in Subulussalam Municipality, 2019

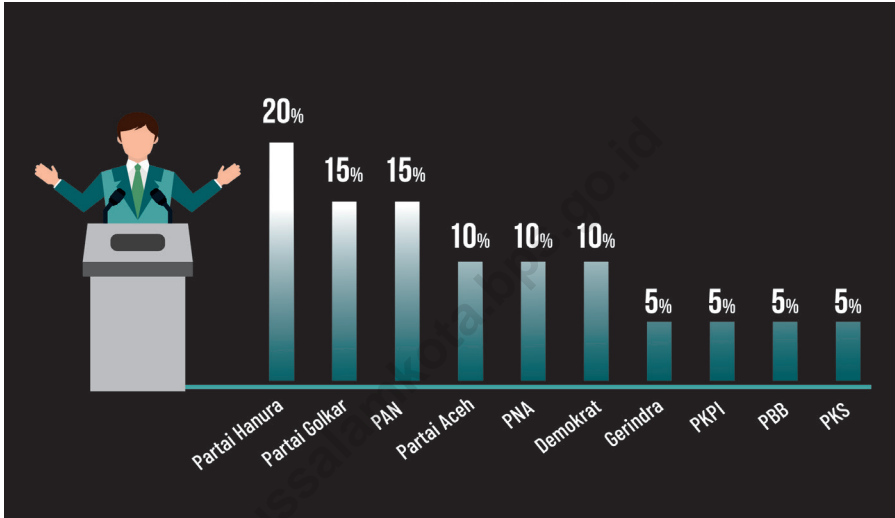

Sumber/Source: DPRK Kota Subulussalam
Parliament of Subulussalam Municipality

Gambar 2.2
Figures

Jumlah PNS Menurut Tingkat Pendidikan di Kota Subulussalam, 2019
Number of Civil Servants by Educational Level in Subulussalam Municipality, 2019

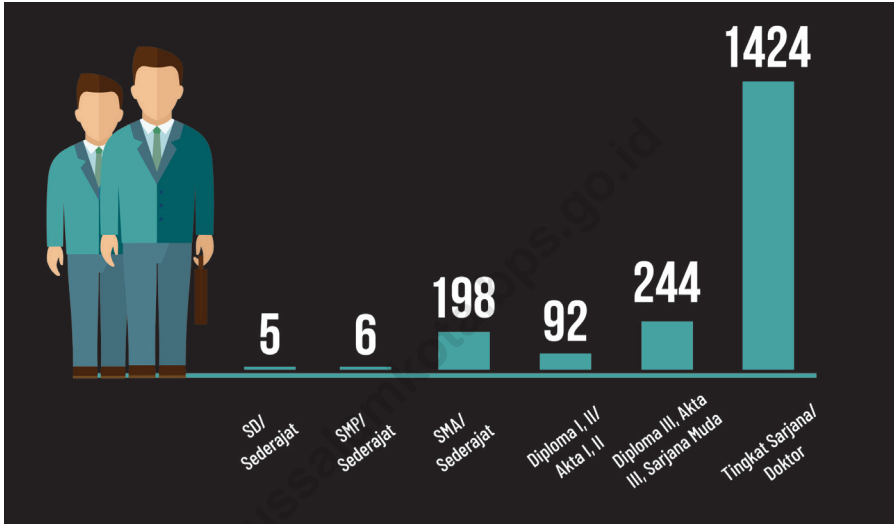

Sumber/Source : Badan Kepegawaian dan Pengembangan Sumber Daya Manusia Kota Subulussalam
Regional Agency for Employee Affairs and Development of Human Resources Subulussalam Municipality

2.1 WILAYAH ADMINISTRATIF ADMINISTRATIVE AREA

Tabel 2.1.1 **Jumlah Desa¹/Kelurahan Menurut Kecamatan di Kota Subulussalam, 2015–2019**
Table 2.1.1 **Number of Villages¹/Kelurahan by Subdistrict in Subulussalam Municipality, 2015–2019**

Kecamatan Subdistrict	2015	2016	2017	2018	2019
(1)	(2)	(3)	(4)	(5)	(6)
Simpang Kiri	17	17	17	17	17
Penanggalan	13	13	13	13	13
Rundeng	23	23	23	23	23
Sultan Daultat	19	19	19	19	19
Longkib	10	10	10	10	10
Subulussalam	82	82	82	82	82

Catatan/Note: ¹Termasuk Unit Permukiman Transmigrasi (UPT)/Include Transmigration Settlement Unit
Sumber/Source: Peraturan Kepala Badan Pusat Statistik Nomor 1 Tahun 2020 Tanggal 5 Februari 2020 tentang Perubahan Atas Peraturan Kepala Badan Pusat Statistik Nomor 3 Tahun 2019 tentang Kode dan Nama Wilayah Kerja Statistik Tahun 2019/Chief Statistician Regulation Number 1/2020, February 5 2020, as a revision of Chief Statistician Regulation Number 3 of 2019 on Code and Name of Regional Level of Data Collection.

2.2 DEWAN PERWAKILAN RAKYAT DAERAH REGIONAL HOUSE OF REPRESENTATIVE

Tabel 2.2.1 **Jumlah Anggota Dewan Perwakilan Rakyat Daerah Menurut Partai Politik dan Jenis Kelamin di Kota Subulussalam, 2019**
Number of Regional House of Representatives's Members by Political Parties and Sex in Subulussalam Municipality 2019

Partai Politik <i>Political Parties</i>	Laki-laki <i>Male</i>	Perempuan <i>Female</i>	Jumlah <i>Total</i>
(1)	(2)	(3)	(4)
Partai Hanura	3	1	4
Partai Golkar	3	0	3
PAN	2	1	3
Partai Aceh	1	1	2
PNA	2	0	2
Demokrat	2	0	2
Gerindra	1	0	1
PKPI	1	0	1
PBB	1	0	1
PKS	1	0	1
Jumlah/Total	17	3	20

Sumber/Source: DPRK Subulussalam
Parliament of Subulussalam Municipality

Tabel
Table 2.2.2

Jumlah Keputusan DPRK Subulussalam Menurut Jenis Keputusan, 2015 – 2019
Number of Parlemtent Subulussalam Decision by Type of Decision, 2015 - 2019

Jenis Keputusan Type of Decision	2015	2016	2017	2018	2019
(1)	(2)	(3)	(4)	(5)	(6)
Peraturan Daerah <i>Local Regulation</i>	8	6	3	3	3
Keputusan DPRK <i>Parlement Decision</i>	10	6	8	9	5
Keputusan Pimpinan DPRK <i>Head DPRK Decision</i>	0	0	6	1	0
Keputusan Daerah <i>Local Decision</i>	0	0	3	0	0
Rapat <i>Meeting</i>	30	21	25	25	26

Sumber/Source: DPRK Subulussalam
Parliament of Subulussalam Municipality

Tabel
Table 2.2.3

**Jumlah Anggota Dewan Perwakilan Rakyat Daerah
Menurut Pendidikan dan Jenis Kelamin di Kota
Subulussalam, 2019**
*Number of Members of the Regional House of
Representatives by Education and Sex in Subulussalam
Municipality, 2019*

Pendidikan Tertinggi <i>Highest Education</i>	Jenis Kelamin <i>Sex</i>		Jumlah <i>Total</i>
	Laki-Laki <i>Male</i>	Perempuan <i>Female</i>	
	(2)	(3)	(4)
Kurang dari SLTA/Sederajat <i>Below Senior High School</i>	0	0	0
SLTA/Sederajat <i>Senior High School</i>	11	2	13
Diploma I - III <i>Diploma I-III/Academy</i>	1	1	2
Diploma IV / S1 <i>Dipoma IV/University</i>	5	0	5
S2/S3 <i>Master/Dectoral Degree</i>	0	0	0
Jumlah/Total	17	3	20

Sumber/Source: DPRK Subulussalam
Parliament of Subulussalam Municipality

2.3 SUMBER DAYA MANUSIA HUMAN RESOURCES

Tabel 2.3.1 **Jumlah Pegawai Negeri Sipil Menurut Jabatan dan Jenis Kelamin di Kota Subulussalam, Desember 2018 dan Desember 2019**
Number of Civil Servants by Occupation and Sex in Subulussalam Municipality, December 2018 and December 2019

Jabatan <i>Occupation</i>	2018		Jumlah <i>Total</i>
	Laki-laki <i>Male</i>	Perempuan <i>Female</i>	
(1)	(2)	(3)	(4)
Fungsional Tertentu <i>Specific Functional</i>	381	778	1159
Fungsional Umum <i>Staf General Functional</i>	263	167	430
Struktural/ <i>Structural</i>	296	118	414
Eselon V/ <i>5th Echelon</i>	0	0	0
Eselon IV/ <i>4th Echelon</i>	171	101	272
Eselon III/ <i>3rd Echelon</i>	102	16	118
Eselon II/ <i>2nd Echelon</i>	23	1	24
Eselon I/ <i>1st Echelon</i>	0	0	0
Jumlah/<i>Total</i>	940	1063	2003

Lanjutan Tabel/*Continued Table 2.3.1*

Jabatan <i>Occupation</i>	2019		Jumlah <i>Total</i>
	Laki-laki <i>Male</i>	Perempuan <i>Female</i>	
(1)	(5)	(6)	(7)
Fungsional Tertentu <i>Specific Functional</i>	366	693	1059
Fungsional Umum <i>Staf General Functional</i>	291	214	505
Struktural/ <i>Structural</i>	261	144	405
Eselon V/ <i>5th Echelon</i>	0	0	0
Eselon IV/ <i>4th Echelon</i>	157	106	263
Eselon III/ <i>3rd Echelon</i>	91	38	129
Eselon II/ <i>2nd Echelon</i>	13	0	13
Eselon I/ <i>1st Echelon</i>	0	0	0
Jumlah/<i>Total</i>	918	1051	1969

Sumber/*Source*: Badan Kepegawaian dan Pengembangan Sumber Daya Manusia Kota Subulussalam
Regional Agency for Employee Affairs and Development of Human Resources Subulussalam Municipality

Tabel
Table 2.3.2

Jumlah Pegawai Negeri Sipil Menurut Tingkat Pendidikan dan Jenis Kelamin di Kota Subulussalam, Desember 2018 dan Desember 2019
Number of Civil Servants by Educational Level and Sex in Subulussalam Municipality, December 2018 and December 2019

Tingkat Pendidikan <i>Educational Level</i>	2018		Jumlah <i>Total</i>
	Laki-laki <i>Male</i>	Perempuan <i>Female</i>	
(1)	(2)	(3)	(4)
Sampai dengan SD <i>Up to Primary School</i>	5	0	5
SMP/Sederajat <i>General Vocational Junior High School</i>	7	0	7
SMA/Sederajat <i>General/Vocational Senior High School</i>	120	86	206
Diploma I, II/Akta I, II <i>Diploma I, II/Akta I, II</i>	58	47	105
Diploma III/Akta III/Sarjana Muda <i>Diploma III/Akta III/Bachelor</i>	67	247	314
Tingkat Sarjana/Doktor/Ph.D <i>University Graduates</i>	683	683	1366
Jumlah/Total	940	1063	2003

Lanjutan Tabel/Continued Table 2.3.2

Tingkat Pendidikan Educational Level	2019		
	Laki-laki Male	Perempuan Female	Jumlah Total
(1)	(5)	(6)	(7)
Sampai dengan SD <i>Up to Primary School</i>	5	0	5
SMP/Sederajat <i>General Vocational Junior High School</i>	6	0	6
SMA/Sederajat <i>General/Vocational Senior High School</i>	118	80	198
Diploma I, II/Akta I, II <i>Diploma I, II/Akta I, II</i>	52	40	92
Diploma III/Akta III/Sarjana Muda <i>Diploma III/Akta III/Bachelor</i>	51	193	244
Tingkat Sarjana/Doktor/Ph.D <i>University Graduates</i>	686	738	1424
Jumlah/Total	918	1051	1969

Sumber/Source: Badan Kepegawaian dan Pengembangan Sumber Daya Manusia Kota Subulussalam
Regional Agency for Employee Affairs and Development of Human Resources Subulussalam Municipality

Tabel
Table 2.3.2

**Jumlah Pegawai Negeri Sipil Menurut Tingkat
Kepangkatan dan Jenis Kelamin di Kota Subulussalam,
Desember 2018 dan Desember 2019**
*Number of Civil Servants by Hierarchy and Sex in
Subulussalam Municipality, December 2018 and December
2019*

Pangkat/Golongan/Ruang <i>Hierarchy</i>	2018		
	Laki-laki <i>Male</i>	Perempuan <i>Female</i>	Jumlah <i>Total</i>
(1)	(2)	(3)	(4)
1. I/A (Juru Muda)	0	0	2
2. I/B (Juru Muda Tingkat I)	2	0	2
3. I/C (Juru)	4	0	4
4. I/D (Juru Tingkat I)	1	0	1
Golongan I/Range I	7	0	7
5. II/A (Pengatur Muda)	15	12	27
6. II/B (Pengatur Muda Tingkat I)	18	8	26
7. II/C (Pengatur)	38	70	108
8. II/D (Pengatur Tingkat I)	31	15	46
Golongan II/Range II	102	105	207
9. III/A (Penata Muda)	100	117	217
10. III/B (Penata Muda Tingkat I)	112	158	270
11. III/C (Penata)	250	324	574
12. III/D (Penata Tingkat I)	178	158	336
Golongan III/Range III	640	757	1397
13. IV/A (Pembina)	99	102	201
14. IV/B (Pembina Tingkat I)	96	79	175
15. IV/C (Pembina Utama Muda)	15	0	15
16. IV/D (Pembina Utama Madya)	1	0	1
17. IV/E (Pembina Utama)	0	0	0
Golongan IV/Range IV	211	181	392
Jumlah/Total	960	1043	2003

Lanjutan Tabel/*Continued Table 2.3.3*

Pangkat/Golongan/Ruang <i>Hierarchy</i>	2019		
	Laki-laki <i>Male</i>	Perempuan <i>Female</i>	Jumlah <i>Total</i>
(1)	(5)	(6)	(7)
1. I/A (Juru Muda)	0	0	0
2. I/B (Juru Muda Tingkat I)	2	0	2
3. I/C (Juru)	3	0	3
4. I/D (Juru Tingkat I)	2	0	2
Golongan I/Range I	7	0	7
5. II/A (Pengatur Muda)	14	12	26
6. II/B (Pengatur Muda Tingkat I)	17	8	25
7. II/C (Pengatur)	39	67	106
8. II/D (Pengatur Tingkat I)	30	15	45
Golongan II/Range II	100	102	202
9. III/A (Penata Muda)	97	112	209
10. III/B (Penata Muda Tingkat I)	98	149	247
11. III/C (Penata)	243	313	556
12. III/D (Penata Tingkat I)	163	194	357
Golongan III/Range III	601	768	1369
13. IV/A (Pembina)	97	103	200
14. IV/B (Pembina Tingkat I)	97	78	175
15. IV/C (Pembina Utama Muda)	15	0	15
16. IV/D (Pembina Utama Madya)	1	0	1
17. IV/E (Pembina Utama)	0	0	0
Golongan IV/Range IV	210	181	391
Jumlah/Total	918	1051	1969

Sumber/Source: Badan Kepegawaian dan Pengembangan Sumber Daya Manusia Kota Subulussalam
Regional Agency for Employee Affairs and Development of Human Resources Subulussalam Municipality

2.4 KEUANGAN PEMERINTAH GOVERNMENT FINANCE

Tabel 2.4.1 Realisasi Pendapatan Pemerintah Kota Subulussalam Menurut Jenis Pendapatan (ribu rupiah), 2016–2019
Actual Subulussalam Municipal Government Revenues by Kind of Revenues (thousand rupiahs), 2016–2019

Jenis Pendapatan/Kind of Revenues	2016	2017
(1)	(2)	(3)
1. Pendapatan Asli Daerah (PAD)/Regional Revenue	42.314.514,32	56.519.514,12
1.1 Pajak Daerah/Regional Tax	4.332.002,55	5.674.972,22
1.2 Retribusi Daerah/Regional Retribution	1.862.694,26	2.603.084,22
1.3 Hasil Perusahaan Milik Daerah dan Pengelolaan Kekayaan Daerah yang Dipisahkan/Regional-Owned Company Revenue and Separated Management of Regional Wealth	620.795,99	744.312,27
1.4 Zakat	3.435.664,27	2.859.914,82
1.5 Lain-lain PAD yang Sah/Other Regional Revenue	32.063.357,24	44.637.230,59
2. Dana Perimbangan/Balance Funds	729.031.280,37	690.805.955,36
2.1 Bagi Hasil Pajak/Tax Sharing Revenue	12.477.316,00	14.816.952,24
2.2 Bagi Hasil Bukan Pajak/Sumber Daya Alam/Non-Tax Sharing Revenue/Natural Resources
2.3 Dana Alokasi Umum/General Allocation Fund	346.538.214,00	343.605.010,00
2.4 Dana Alokasi Khusus/Special Allocation Fund	189.106.734,18	136.370.080,26
2.5 Pendapatan Transfer Lainnya
3. Lain-lain Pendapatan yang Sah/Other Revenue	50.232.071,19	248.729,20
3.1 Pendapatan Hibah/Grant
3.2 Dana Darurat/Emergency Fund
3.3 Dana Bagi Hasil Pajak dari Provinsi dan Pemerintah Daerah Lainnya/Tax Sharing Revenue from Provincial and Other Regional Governments
3.4 Dana Penyesuaian dan Otonomi Daerah/Regional Adjustment and Autonomy Fund
3.5 Bantuan Keuangan dari Provinsi atau Pemerintah Daerah Lainnya/Financial Assistance from Provincial or Other Regional Governments
3.6 Lainnya/Others
Jumlah/Total	821.577.865,87	747.574.198,67

Lanjutan Tabel/Continued Table 2.4.1

Jenis Pendapatan/Kind of Revenues	2018	2019
(1)	(4)	(5)
1. Pendapatan Asli Daerah (PAD)/Regional Revenue	38.955.598,64	...
1.1 Pajak Daerah/Regional Tax	4.982.608,78	...
1.2 Retribusi Daerah/Regional Retribution	1.700.629,35	...
1.3 Hasil Perusahaan Milik Daerah dan Pengelolaan Kekayaan Daerah yang Dipisahkan/Regional-Owned Company Revenue and Separated Management of Regional Wealth	745.620,42	...
1.4 Zakat	2.606.879,17	...
1.5 Lain-lain PAD yang Sah/Other Regional Revenue	28.919.860,91	...
2. Dana Perimbangan/Balance Funds	432.614.060,64	...
2.1 Bagi Hasil Pajak/Tax Sharing Revenue	12.796.167,08	...
2.2 Bagi Hasil Bukan Pajak/Sumber Daya Alam/Non-Tax Sharing Revenue/Natural Resources
2.3 Dana Alokasi Umum/General Allocation Fund	345.246.781,64	...
2.4 Dana Alokasi Khusus/Special Allocation Fund	74.571.111,92	...
2.5 Pendapatan Transfer Lainnya
3. Lain-lain Pendapatan yang Sah/Other Revenue	92.092.127,27	...
3.1 Pendapatan Hibah/Grant
3.2 Dana Darurat/Emergency Fund
3.3 Dana Bagi Hasil Pajak dari Provinsi dan Pemerintah Daerah Lainnya/Tax Sharing Revenue from Provincial and Other Regional Governments
3.4 Dana Penyesuaian dan Otonomi Daerah/Regional Adjustment and Autonomy Fund
3.5 Bantuan Keuangan dari Provinsi atau Pemerintah Daerah Lainnya/Financial Assistance from Provincial or Other Regional Governments
3.6 Lainnya/Others
Jumlah/Total	563.661.786,54	...

Sumber/Source: Badan Pengelola Keuangan Daerah Kota Subulussalam
Regional Agency for Financial Management Subulussalam Municipality

Tabel
Table 2.4.2

Realisasi Belanja Pemerintah Kota Subulussalam Menurut Jenis Belanja (ribu rupiah), 2016–2019
Actual Subulussalam Municipal Government Expenditures by Kind of Expenditures (thousand rupiahs), 2016–2019

Jenis Pendapatan <i>Kind of Revenues</i>	2016	2017
(1)	(2)	(3)
1. Belanja Tidak Langsung/<i>Indirect Expenditures</i>	326.639.960,15	262.211.167,47
1.1 Belanja Pegawai/ <i>Personnel Expenditures</i>	163.055.761,51	148.937.342,26
1.2 Belanja Bunga/ <i>Interest Expenditures</i>
1.3 Belanja Subsidi/ <i>Subsidies Expenditures</i>
1.4 Belanja Hibah/ <i>Grant Expenditures</i>	71.114.478,75	16.639.858,00
1.5 Belanja Bantuan Sosial/ <i>Social Aid Expenditures</i>	1.285.000,00	1.307.300,00
1.6 Belanja Bagi Hasil/ <i>Sharing Fund Expenditure</i>
1.7 Belanja Bantuan Keuangan/ <i>Financial Aids Expenditures</i>	89.079.639,38	93.531.195,31
1.8 Belanja Tidak Terduga/ <i>Unpredicted Expenditures</i>	2.105.080,51	1.795.471,90
2. Belanja Langsung/<i>Direct Expenditures</i>	521.868.727,41	492.652.080,42
2.1 Belanja Pegawai/ <i>Personnel Expenditures</i>	45.675.962,41	54.163.706,17
2.2 Belanja Barang dan Jasa/ <i>Goods and Services Expenditures</i>	123.047.668,05	171.401.726,93
2.3 Belanja Modal/ <i>Capital Expenditure</i>	353.145.096,95	267.086.647,32
Jumlah/<i>Total</i>	848.508.687,56	754.863.247,89

Lanjutan Tabel/Continued Table 2.4.2

Jenis Pendapatan Kind of Revenues	2018	2019
(1)	(4)	(5)
1. Belanja Tidak Langsung/Indirect Expenditures	273.826.506,01	...
1.1 Belanja Pegawai/Personnel Expenditures	152.262.597,85	...
1.2 Belanja Bunga/Interest Expenditures
1.3 Belanja Subsidi/Subsidies Expenditures
1.4 Belanja Hibah/Grant Expenditures	25.677.792,00	...
1.5 Belanja Bantuan Sosial/Social Aid Expenditures	2.809.000,00	...
1.6 Belanja Bagi Hasil/Sharing Fund Expenditure	825.550,00	...
1.7 Belanja Bantuan Keuangan/Financial Aids Expenditures	91.486.390,31	...
1.8 Belanja Tidak Terduga/Unpredicted Expenditures	765.175,85	...
2. Belanja Langsung/Direct Expenditures	288.426.036,59	...
2.1 Belanja Pegawai/Personnel Expenditures	48.584.132,72	...
2.2 Belanja Barang dan Jasa/Goods and Services Expenditures	129.795.441,60	...
2.3 Belanja Modal/Capital Expenditure	110.046.462,27	...
Jumlah/Total	562.252.542,61	...

Sumber/Source: Badan Pengelola Keuangan Daerah Kota Subulussalam
Regional Agency for Financial Management Subulussalam Municipality

03

PENDUDUK DAN KETENAGAKERJAAN POPULATION AND EMPLOYMENT

Persentase Penduduk

Kota Subulussalam Tahun 2019

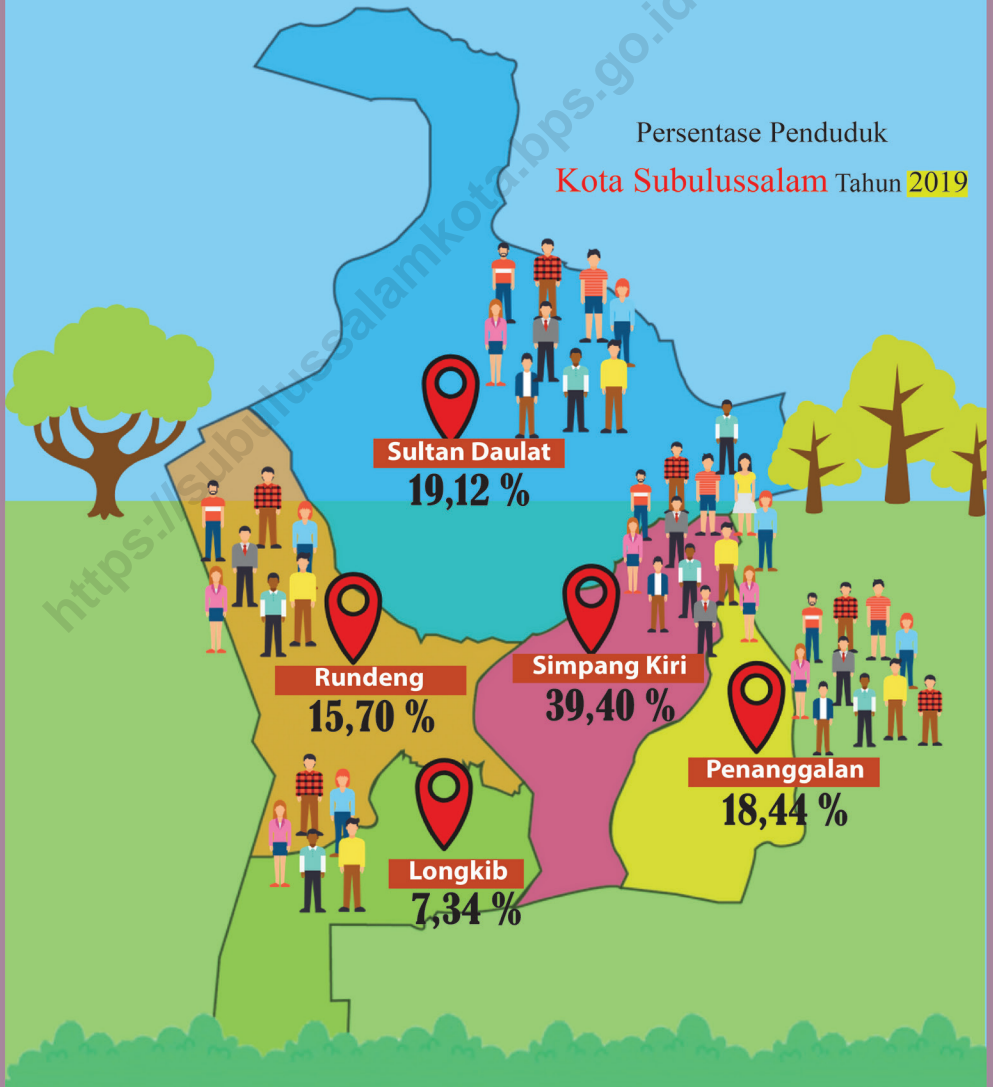

PENJELASAN TEKNIS

TECHNICAL NOTES

- | | |
|--|---|
| <p>1. Sumber utama data kependudukan adalah sensus penduduk yang dilaksanakan setiap sepuluh tahun sekali. Sensus penduduk telah dilaksanakan sebanyak enam kali sejak Indonesia merdeka, yaitu tahun 1961, 1971, 1980, 1990, 2000, dan 2010.</p> | <p>1. <i>The main source of demographic data is population census, which is conducted every ten years. Population Census has been conducted six times since Indonesia's independence: 1961, 1971, 1980, 1990, 2000, and 2010.</i></p> |
| <p>2. Di dalam sensus penduduk, pencacahan dilakukan terhadap seluruh penduduk yang berdomisili di wilayah teritorial Indonesia termasuk warga negara asing kecuali anggota korps diplomatik negara sahabat beserta keluarganya.</p> | <p>2. <i>The population census enumerates all residents who domicile in the entire territory of Indonesia including foreign citizens except the diplomatic corps members and their families.</i></p> |
| <p>3. Metode pengumpulan data dalam sensus dilakukan dengan wawancara antara petugas sensus dengan responden dan juga melalui "e-census". Pencatatan penduduk menggunakan konsep "usual residence", yaitu konsep di mana penduduk biasa bertempat tinggal. Bagi penduduk yang bertempat tinggal tetap dicacah di mana mereka biasa tinggal, sedangkan untuk penduduk yang tidak bertempat tinggal tetap dicacah di tempat di mana mereka ditemukan petugas sensus pada malam 'Hari Sensus'. Termasuk penduduk yang tidak bertempat tinggal tetap adalah tuna wisma, awak kapal berbendera Indonesia,</p> | <p>3. <i>The method of data collection in a population census involves interviewing respondents and conducting e-census. Enumeration of the population uses the concept of "usual residence", which is the concept of "places where people usually live". De jure was applied to the permanent residents, while de facto was applied to non-permanent residents. The permanent residents were enumerated in place where they normally live, the non-permanent residents were enumerated where they were found by the enumerators, on the night of 'Census Date'. The non permanent residents include homeless people,</i></p> |

penghuni perahu/rumah apung, masyarakat terpencil/terasing, dan pengungsi. Bagi mereka yang mempunyai tempat tinggal tetap dan sedang bepergian ke luar wilayah lebih dari enam bulan, tidak dicacah di tempat tinggalnya, tetapi dicacah di tempat tujuannya. Untuk tahun yang tidak dilaksanakan sensus penduduk, data kependudukan diperoleh dari hasil proyeksi penduduk. Proyeksi penduduk merupakan suatu perhitungan ilmiah yang didasarkan pada asumsi dari komponen-komponen perubahan penduduk, yaitu kelahiran, kematian, dan migrasi. Proyeksi penduduk Indonesia 2010–2035 menggunakan data dasar penduduk hasil SP2010.

ship crew, boat people, remote area community, and internally displaced persons. Those who had permanent residence and had been travelling away from their home for six months or more were not enumerated in their permanent place, but in the place where they were during the census. For the periods where the population census is not conducted, population projection is done to estimate population during those years. The population projection is an estimate based on the demographic components, such as birth, death, and migration. Indonesia's 2010–2035 population projection used the 2010 Population Census as the base population.

4. Penduduk Indonesia adalah semua orang yang berdomisili di wilayah teritorial Indonesia selama 6 bulan atau lebih dan atau mereka yang berdomisili kurang dari 6 bulan tetapi bertujuan menetap.
 5. Laju pertumbuhan penduduk adalah angka yang menunjukkan persentase penambahan penduduk dalam jangka waktu tertentu.
 6. Kepadatan penduduk adalah rasio banyaknya penduduk per kilometer persegi.
4. *The population of Indonesia are all residents of the entire territory of Indonesia who have stayed for six months or longer, and those who intended to stay more than six months even though their length of stay is less than six months.*
 5. *The growth rate of population is the number that show percentage of population growth within a specified period.*
 6. *Population density is ratio of population per square kilometer.*

7. Rasio jenis kelamin adalah perbandingan antara penduduk laki-laki dan penduduk perempuan pada suatu wilayah dan waktu tertentu. Biasanya dinyatakan dengan banyaknya penduduk laki-laki untuk 100 penduduk perempuan.
 8. Distribusi penduduk adalah pola persebaran penduduk di suatu wilayah, baik berdasarkan batas-batas geografis maupun berdasarkan batas-batas administrasi pemerintahan.
 9. Komposisi penduduk adalah pola persebaran penduduk menurut karakteristiknya, contoh: penduduk menurut kelompok umur, penduduk menurut jenis kelamin.
 10. Rumah tangga adalah seseorang atau sekelompok orang yang mendiami sebagian atau seluruh bangunan fisik/sensus dan biasanya tinggal bersama serta pengelolaan makan dari satu dapur. Yang dimaksud makan dari satu dapur adalah jika pengurusan kebutuhan sehari-harinya dikelola bersama-sama menjadi satu.
 11. Anggota rumah tangga adalah semua orang yang bertempat tinggal di suatu rumah tangga, baik yang berada di rumah pada waktu pencacahan maupun yang sementara tidak ada.
7. *Sex ratio is the ratio of males population to females population in a given area and time, usually expressed as the number of males for every 100 females.*
 8. *Population distribution is the pattern of population distribution in an area, either by geographic boundaries or by government administrative boundaries.*
 9. *Population composition is the pattern of population distribution by its characteristics, example: population by age group, population by sex*
 10. *Household is an individual or group of people living in a physical/census building unit or part of it and usually commit on a common provision for food and other essentials of living. Common provision for food means one organising daily needs for all of household members.*
 11. *Household member are those who usually lives in a household regardless of their location at the time of enumeration.*

12. Rata-rata anggota rumah tangga adalah angka yang menunjukkan rata-rata jumlah anggota rumah tangga per rumah tangga.
 13. Istilah migrasi seumur hidup disebut bila provinsi tempat tinggal seseorang pada saat pencacahan berbeda dengan provinsi tempat lahirnya.
 14. Istilah migrasi risen disebut bila provinsi tempat tinggal seseorang pada saat pencacahan berbeda dengan provinsi tempat tinggalnya 5 tahun yang lalu.
 15. Penduduk usia kerja adalah penduduk yang berumur 15 tahun ke atas.
 16. Angkatan kerja adalah penduduk usia kerja (15 tahun ke atas) yang bekerja, punya pekerjaan namun sementara tidak bekerja, dan pengangguran.
 17. Bekerja adalah kegiatan ekonomi yang dilakukan oleh seseorang dengan maksud memperoleh atau membantu memperoleh pendapatan atau keuntungan dan lamanya bekerja paling sedikit 1 jam secara terus menerus dalam seminggu yang lalu (termasuk pekerja keluarga tanpa upah yang membantu dalam suatu usaha/kegiatan ekonomi).
12. *Average household size is the average number of household members per household.*
 13. *Lifetime migration terminology if someone's province of residence at the time of enumeration was different from his/her province of birthplace.*
 14. *Recent migration terminology if someone's province of residence at the time of enumeration was different from his/her province of residence 5 years ago.*
 15. *Working age population is persons of 15 years and over.*
 16. *Labor force or economically active are persons of 15 years and over, who in the previous week were working, temporarily absent from work but having jobs, and unemployment.*
 17. *Working is economic activity conducted by a person and intended to earn income by doing work or helping to do work at least one hour continuously during the reference week (including unpaid family worker/s for any economic activity).*

18. Jumlah jam kerja seluruhnya adalah jumlah jam kerja yang digunakan untuk bekerja (tidak termasuk jam kerja istirahat resmi dan jam kerja yang digunakan untuk hal-hal di luar pekerjaan).
19. Lapangan usaha adalah bidang kegiatan dari pekerjaan/ tempat bekerja di mana seseorang bekerja. Klasifikasi lapangan usaha mengikuti Klasifikasi Baku Lapangan Usaha Indonesia (KBLI) dalam 1 digit.
20. Status pekerjaan adalah kedudukan seseorang dalam unit usaha/kegiatan dalam melakukan pekerjaan.
21. Berusaha sendiri tanpa dibantu orang lain adalah bekerja atau berusaha dengan menanggung risiko secara ekonomis, yaitu dengan tidak kembalinya ongkos produksi yang telah dikeluarkan dalam rangka usahanya tersebut, serta tidak menggunakan pekerja dibayar maupun pekerja tak dibayar, termasuk yang sifat pekerjaannya memerlukan teknologi atau keahlian khusus.
22. Berusaha dibantu buruh tidak tetap/buruh tidak dibayar adalah bekerja atau berusaha atas risiko sendiri, dan menggunakan buruh/pekerja tak dibayar dan atau buruh/pekerja tidak tetap.
18. *Total working hours is the total hours spent by an employee to perform all jobs (excluding the time used for other activities which are not classified as work).*
19. *Industry is field of a person's activity or establishment. The classification of industries follows the Indonesia Standard Industrial Classification (KBLI) in one digit.*
20. *Employment status is the status of a person at his place of work or establishment where he was employed.*
21. *Own-account worker is a person who works at his own risk without assisted by paid per mount worker or unpaid worker include technical job or skill job.*
22. *Employer assisted by temporary workers/unpaid worker is a person who works at his own risk and assisted by temporary worker/unpaid worker.*

23. Berusaha dibantu buruh tetap/buruh dibayar adalah berusaha atas risiko sendiri dan mempekerjakan paling sedikit satu orang buruh/pekerja tetap yang dibayar.
24. Buruh/karyawan/pegawai adalah seseorang yang bekerja pada orang lain atau instansi/kantor/ perusahaan secara tetap dengan menerima upah/gaji baik berupa uang maupun barang. Buruh yang tidak mempunyai majikan tetap, tidak digolongkan sebagai buruh/karyawan, tetapi sebagai pekerja bebas. Seseorang dianggap memiliki majikan tetap jika memiliki 1 (satu) majikan (orang/rumah tangga) yang sama dalam sebulan terakhir, khusus pada sektor bangunan batasannya tiga bulan. Apabila majikannya instansi/ lembaga, boleh lebih dari satu.
25. Pekerja bebas adalah seseorang yang bekerja pada orang lain/ majikan/institusi yang tidak tetap (lebih dari 1 majikan dalam sebulan terakhir) di usaha pertanian baik berupa usaha rumah tangga maupun bukan usaha rumah tangga, ataupun di nonpertanian atas dasar balas jasa dengan menerima upah atau imbalan baik berupa uang maupun barang, dan baik dengan sistem pembayaran harian maupun borongan
23. *Employer assisted by permanent workers/paid workers is a person who does his business at her/ his own risk at least one assisted by paid permanent worker.*
24. *Employee is a person who work permanently for other people or institution/office/ company and gains some money/cash or goods as wage/salary. Labor who have no permanent employer is not categorized as a laborer/ worker/ employee but casual worker. A laborers in general is considered to have a permanent employer if he has the same employer during the past month, particularly for building construction sector is 3 months. If the employer is an institution, more than 1 (one) employer is allowed.*
25. *Casual employee is a person who does not work permanently for other people/employer/ institution (more than 1 employer during the last 1 month) in agricultural sector, either home industry or not home industry, or in non-agricultural sector based on remuneration paid with money or goods, and based on daily or contact payment system.*

26. Pekerja tak dibayar adalah seseorang yang bekerja membantu usaha untuk memperoleh penghasilan/keuntungan yang dilakukan oleh salah seorang anggota rumah tangga atau bukan anggota rumah tangga tanpa mendapat upah/gaji baik berupa uang maupun barang.
26. *Unpaid worker is a person who intended to work without pay either with money or good, in an establishment run by other members of the family, relative or neighbour.*

<https://subulussalamkota.bps.go.id>

ULASAN**Penduduk**

Penduduk merupakan modal bagi pembangunan daerah yang dapat diberdayakan secara tepat guna. Selain itu, penduduk juga dapat menjadi beban bagi pembangunan jika pemberdayaannya tidak diimbangi oleh kualitas sumber daya manusia (SDM) yang memadai.

Berdasarkan hasil Proyeksi Penduduk Akhir Tahun 2019, Penduduk Kota Subulussalam berjumlah 81.417 jiwa yang terdiri dari 40.889 jiwa (50,22 persen) laki-laki dan 40.528 jiwa (49,78 persen) perempuan, sedangkan untuk konsentrasi jumlah penduduk di Kota Subulussalam terdapat di Kecamatan Simpang Kiri dengan proporsi terbesar yaitu 36.823 jiwa (39,40 persen) dan proporsi terendah di Kecamatan Longkib yaitu 6.860 jiwa (7,34 persen).

Secara keseluruhan jumlah penduduk laki-laki di Kota Subulussalam lebih tinggi dibandingkan dengan penduduk perempuan seperti tampak dari rasio jenis kelamin yang lebih besar dari 100 persen. Rasio jenis kelamin adalah perbandingan antara banyaknya penduduk laki-laki dengan penduduk perempuan pada suatu daerah dan waktu tertentu.

Tenaga Kerja

Jumlah pencari kerja terdaftar pada Dinas Transmigrasi dan Tenaga Kerja Kota Subulussalam pada Tahun 2019 adalah 363 pencari kerja, yang terdiri dari 192 laki-laki dan 171 perempuan.

DESCRIPTION**Population**

Population is a resource for local development can be empowered handily. In addition, residents can also become a burden for development if empowerment is not matched by the quality of human resources (HR) is adequate.

Based on the result of Population Projection End of Year 2019, the population of Subulussalam Municipality is 81,417 people consisting of 40,889 people (50.22 percent) of men and 40,528 people (49.78 percent) of women, while for the concentration of population in Subulussalam Municipality is located in Simpang Kiri Subdistrict with the largest proportion of 36,823 people (39.40 percent) and the lowest proportion in Longkib Subdistrict is 6,860 people (7.34 percent).

Overall the male population in Subulussalam Municipality is higher than the female population as evident from the sex ratio greater than 100 percent. The sex ratio is the ratio between the number of male population and the female population in a particular area and time.

Labor

The number of job seekers registered with the Office of Transmigration and Manpower of Subulussalam Municipality in the year 2019 is 363 job seekers, consisting of 192 male and 171 female.

Gambar 3.1
Figures

Jumlah Penduduk Menurut Kelompok Umur dan Jenis Kelamin di Kota Subulussalam, 2019
Population by Age Group and Sex in Subulussalam Municipality, 2019

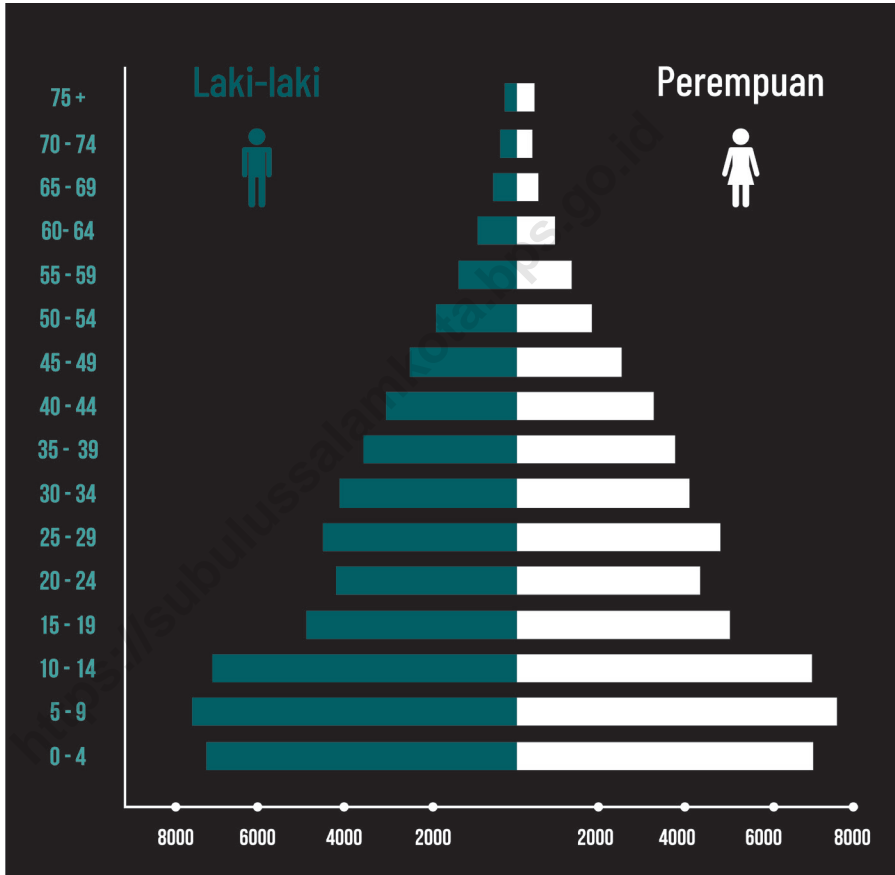

Sumber/Source : Badan Pusat Statistik Kota Subulussalam
Statistics Subulussalam Municipality

Gambar 3.2 Rasio Jenis Kelamin Penduduk Menurut Kecamatan di Kota Subulussalam, 2019
Figures *Population Sex Ratio by Subdistrict in Subulussalam Municipality, 2019*



Sumber/Source: Dinas Kependudukan dan Pencatatan Sipil Kota Subulussalam
 Population and Civil Registration Agency Subulussalam Municipality

**3.1 PENDUDUK
POPULATION**

Tabel 3.1.1 Penduduk, Laju Pertumbuhan Penduduk per Tahun, Distribusi Persentase Penduduk, Kepadatan Penduduk, Rasio Jenis Kelamin Penduduk Menurut Kecamatan di Kota Subulussalam, 2019
Population, Annual Population Growth Rate, Percentage Distribution of Population, Population Density, and Population Sex Ratio by Subdistrict in Subulussalam Municipality, 2019

Kecamatan Subdistrict	Penduduk Population	Laju Pertumbuhan Penduduk per Tahun 2018-2019 Annual Population Growth Rate (%) 2018-2019
(1)	(2)	(3)
Simpan Kiri	36823	2,52
Penanggalan	17230	1,26
Rundeng	14671	1,56
Sultan Daultat	17873	1,67
Longkib	6860	1,70
Subulussalam		
Hasil Registrasi/ <i>Registration Result</i>	93457	1,91
Hasil Proyeksi ¹ / <i>Projection Result</i>	81417	1,50

Lanjutan Tabel/*Continued Table 3.1.1*

Kecamatan Subdistrict	Persentase Penduduk Percentage of Total Population	Kepadatan Penduduk per km² Population Density per sq.km
(1)	(4)	(5)
Simpang Kiri	39,40	173
Penanggalan	18,44	185
Rundeng	15,70	46
Sultan Daultat	19,12	30
Longkib	7,34	42
Subulussalam		
Hasil Registrasi/ <i>Registration Result</i>	100,00	67
Hasil Proyeksi ¹ / <i>Projection Result</i>	100,00	59

Lanjutan Tabel/*Continued Table* 3.1.1

Kecamatan Subdistrict (1)	Rasio Jenis Kelamin Population Sex Ratio (6)
Simpang Kiri	101
Penanggalan	103
Rundeng	106
Sultan Daultat	104
Longkib	107
Subulussalam	
Hasil Registrasi/ <i>Registration Result</i>	103
Hasil Proyeksi ¹ / <i>Projection Result</i>	101

Catatan/*Note*: ¹ Data dari Hasil Proyeksi Penduduk Indonesia 2010–2035 (Pertengahan tahun/Juni)
Data from the result of Indonesia Population Projection 2010–2035 (mid year/June)

Sumber/*Source*: Dinas Kependudukan dan Pencatatan Sipil Kota Subulussalam
Population and Civil Registration Agency Subulussalam Municipality

Tabel
Table 3.1.2

**Jumlah Penduduk, dan Rumah Tangga di Kota
Subulussalam, 2015-2019**
**Number of Population, and Households in Subulussalam
Municipality, 2015-2019**

Tahun Year	Penduduk (Orang) Population (persons)			Rumah Tangga Households		
	Kota Urban	Desa Rural	Jumlah Total	Kota Urban	Desa Rural	Jumlah Total
(1)	(2)	(3)	(4)	(5)	(6)	(7)
2015	16122	59066	75188	3358	12740	16098
2016	16526	60558	77084	3442	13062	16504
2017	16880	61845	78725	3516	13340	16856
2018	17198	63017	80215	3582	13593	17175
2019	17457	63960	81417	3636	13796	17432

Catatan/Note: Hasil Proyeksi Penduduk Indonesia Tahun 2010 / *The result of Indonesia Population Projection, 2010*
Sumber/Source: Badan Pusat Statistik Kota Subulussalam / *Statistics Subulussalam Municipality*

Tabel 3.1.3 Jumlah Penduduk Menurut Kelompok Umur dan Jenis Kelamin di Kota Subulussalam, 2019
Number of Population by Age Group and Sex in Subulussalam Municipality, 2019

Kelompok Umur <i>Age Group</i>	Jenis Kelamin/Sex		Jumlah <i>Total</i>
	Laki-Laki <i>Male</i>	Perempuan <i>Female</i>	
(1)	(2)	(3)	(4)
0 - 4	5463	5206	10669
5 - 9	5702	5621	11323
10 -14	5349	5189	10538
15 - 19	3709	3749	7458
20 - 24	3179	3222	6401
25 - 29	3404	3581	6985
30 - 34	3117	3026	6143
35 - 39	2705	2774	5479
40 - 44	2311	2414	4725
45 - 49	1891	1846	3737
50 - 54	1430	1314	2744
55 - 59	1032	956	1988
60 - 64	694	664	1358
65 - 69	416	385	801
70 - 74	287	269	556
75 +	200	312	512
Jumlah/Total	40889	40528	81417

Catatan/Note: Hasil Proyeksi Penduduk Indonesia Tahun 2010 / *The result of Indonesia Population Projection, 2010*
 Sumber/Source: Badan Pusat Statistik Kota Subulussalam / *Statistics Subulussalam Municipality*

3.2 KETENAGAKERJAAN EMPLOYMENT

Tabel 3.2.1 Jumlah Penduduk Berumur 15 Tahun Keatas Menurut Jenis Kegiatan Selama Seminggu yang Lalu dan Jenis Kelamin di Kota Subulussalam, 2019
Population Aged 15 Years and Over by Type of Activity During The Previous Week and Sex in Subulussalam Municipality, 2019

Jenis Kegiatan Utama <i>Type of Main Activity</i>	Laki-Laki <i>Male</i>	Perempuan <i>Female</i>	Jumlah <i>Total</i>
(1)	(2)	(3)	(4)
Angkatan Kerja <i>Economically Active</i>	20815	10893	31708
Bekerja/ <i>Working</i>	19650	9760	29410
Pengangguran Terbuka <i>Unemployment</i>	1165	1133	2298
Bukan Angkatan Kerja <i>Economically Inactive</i>	3991	13654	17645
Sekolah/ <i>Attending School</i>	2677	2332	5009
Mengurus Rumah Tangga <i>Housekeeping</i>	0	10585	10585
Lainnya/ <i>Others</i>	1314	737	2051
Jumlah/<i>Total</i>	24806	24547	49353

Sumber/*Source*: BPS, Survei Angkatan Kerja Nasional (Sakernas) Agustus / *BPS-Statistics Indonesia, August National Labor Force Survey*

Tabel 3.2.2
Table

Penduduk Berumur 15 Tahun ke Atas Menurut Pendidikan Tertinggi yang Ditamatkan dan Jenis Kegiatan Selama Seminggu yang Lalu di Kota Subulussalam, 2019
Population 15 Years of Age and Over by Educational Attainment and Type of Activity During the Previous Week in Subulussalam Municipality, 2019

Pendidikan Tertinggi yang Ditamatkan ¹ <i>Educational Attainment¹</i>	Angkatan Kerja/ <i>Economically Active</i>			Persentase Bekerja terhadap Angkatan Kerja <i>Percentage of Working to Economically Active</i>
	Bekerja <i>Working</i>	Pengangguran ² <i>Unemployment²</i>	Jumlah Angkatan Kerja <i>Total of Economically Active</i>	
(1)	(2)	(3)	(4)	(5)
0	11603	301	11904	97,47
1	4541	326	4867	93,30
2	8814	1556	10370	85,00
3	4452	115	4567	97,48
Jumlah/Total	29410	2298	31708	92,75

Lanjutan Tabel/Continued Table 3.2.2

Pendidikan Tertinggi yang Ditamatkan ¹ <i>Educational Attainment¹</i>	Bukan Angkatan Kerja <i>Not Economically Active</i>	Jumlah Total	Persentase Angkatan Kerja terhadap Penduduk Usia Kerja <i>Percentage of Economically Active to Working Age Population</i>
(1)	(6)	(7)	(8)
0	8012	19916	59,77
1	5834	10701	45,48
2	3264	13634	76,06
3	535	5102	89,51
Jumlah/Total	17645	49353	64,25

- Catatan/Note:
- ¹ 0. ≤ Sekolah Dasar (SD)/≤ *Primary School*
1. Sekolah Menengah Pertama/*Junior High School*
2. Sekolah Menengah Atas/*Senior High School*
3. Perguruan Tinggi/*Collage*
 - ² 1. Mencari pekerjaan/*Looking for work*
2. Mempersiapkan usaha/*Establishing a new business/firm*
3. Merasa tidak mungkin mendapat pekerjaan/*Hopeless of job*
4. Sudah punya pekerjaan tetapi belum mulai bekerja/*Have a job in future start*

Sumber/Source: BPS, Survei Angkatan Kerja Nasional (Sakernas) Agustus/BPS-Statistics Indonesia, August National Labor Force Survey

Tabel
Table 3.2.3

Penduduk Berumur 15 Tahun Ke Atas yang Bekerja Selama Seminggu yang Lalu Menurut Status Pekerjaan Utama dan Jenis Kelamin di Kota Subulussalam, 2019
Population 15 Years of Age and Over who Worked During The Previous Week by Main Employment Status and Sex in Subulussalam Municipality, 2019

Status Pekerjaan Utama <i>Main Employment Status</i>	Laki-Laki <i>Male</i>	Perempuan <i>Female</i>	Jumlah <i>Total</i>
(1)	(2)	(3)	(4)
Berusaha sendiri <i>Own account worker</i>	3681	2340	6021
Berusaha dibantu buruh tidak tetap/buruh tidak dibayar <i>Employer assisted by temporary worker/unpaid worker</i>	2535	1226	3761
Berusaha dibantu buruh tetap/buruh dibayar <i>Employer assisted by permanent worker/paid worker</i>	1539	218	1757
Buruh/Karyawan/Pegawai/ <i>Employee</i>	8706	3886	12592
Pekerja bebas <i>Casual worker</i>	1835	86	1921
Pekerja keluarga/tak dibayar <i>Family worker/unpaid worker</i>	1354	2004	3358
Jumlah/Total	19650	9760	29410

Catatan/Note: ...

Sumber/Source: BPS, Survei Angkatan Kerja Nasional (Sakernas) Agustus/BPS-Statistics Indonesia, August National Labor Force Survey

Tabel
Table 3.2.4

Penduduk Berumur 15 Tahun Keatas yang Bekerja Selama Seminggu yang Lalu Menurut Kelompok Umur dan Jenis Kelamin di Kota Subulussalam, 2019
Population 15 Years of Age and Over who Worked During The Previous Week by Age Group and Sex in Subulussalam Municipality, 2019

Kelompok Umur Age Group	Laki-Laki Male	Perempuan Female	Jumlah Total
(1)	(2)	(3)	(4)
15–19	969	374	1343
20–24	2299	1376	3675
25–29	3183	1334	4517
30–34	2987	1268	4255
35–39	2540	1408	3948
40–44	2361	1233	3594
45–49	1813	1108	2921
50–54	1115	816	1931
55–59	1141	348	1489
60+	1242	495	1737
Jumlah/Total	19650	9760	29410

Sumber/Source: BPS, Survei Angkatan Kerja Nasional (Sakernas) Agustus / BPS-Statistics Indonesia, August National Labor Force Survey

Tabel
Table 3.2.5

Penduduk Berumur 15 Tahun Ke Atas yang Bekerja Selama Seminggu yang Lalu Menurut Lapangan Pekerjaan Utama dan Jenis Kelamin di Kota Subulussalam, 2019
Population 15 Years of Age and Over who Worked During The Previous Week by Main Industry and Sex in Subulussalam Municipality, 2019

Lapangan Pekerjaan Utama ¹ Main Industry ¹	Laki-Laki Male	Perempuan Female	Jumlah Total
(1)	(2)	(3)	(4)
1	9111	2735	11846
2	3407	420	3827
3	7132	6605	13737
Jumlah/Total	19650	9760	29410

Catatan/Note: ¹ 1. Pertanian/Agriculture
2. Industri Pengolahan/Manufacturing Industry
3. Jasa/Services

Sumber/Source: BPS, Survei Angkatan Kerja Nasional (Sakernas) Agustus / BPS-Statistics Indonesia, August National Labor Force Survey

Tabel 3.2.6 **Tingkat Pengangguran Terbuka (TPT) dan Tingkat Partisipasi Angkatan Kerja (TPAK) di Kota Subulussalam, 2017-2019**
Unemployment Rate (UR) and Labor Force Participation Rate (LFPR) in Subulussalam Municipality, 2017-2019

Tahun Year	TPT/UR	TPAK/LFPR
(1)	(2)	(3)
2017	4,91	61,85
2018	6,49	58,76
2019	7,25	64,25

Sumber/Source: BPS, Survei Angkatan Kerja Nasional (Sakernas) Agustus / BPS-Statistics Indonesia, August National Labor Force Survey

Tabel
Table 3.2.7

Pencari Kerja Terdaftar, Lowongan Kerja Terdaftar, dan Penempatan/Pemenuhan Tenaga Kerja Menurut Kecamatan dan Jenis Kelamin di Kota Subulussalam, 2019
Number of Registered Job Applicants, Registered Job Vacancies, and Placement of Workers by Subdistrict and Sex in Subulussalam Municipality, 2019

Kecamatan Subdistrict	Pencari Kerja Terdaftar Registered Job Applicants		
	Laki-Laki Male	Perempuan Female	Jumlah Total
(1)	(2)	(3)	(4)
Simpang Kiri	137	103	240
Penanggalan	23	27	50
Rundeng	14	16	30
Sultan Daultat	8	21	29
Longkib	10	4	14
Subulussalam	192	171	363

Lanjutan Tabel/*Continued Table 3.2.7*

Kecamatan Subdistrict	Lowongan Kerja Terdaftar Registered Job Vacancies		
	Laki-Laki Male	Perempuan Female	Jumlah Total
(1)	(5)	(6)	(7)
Simpang Kiri
Penanggalan
Rundeng
Sultan Daultat
Longkib
Subulussalam

Lanjutan Tabel/*Continued Table 3.2.7*

Kecamatan Subdistrict	Penempatan/Pemenuhan Tenaga Kerja Placement of Workers		
	Laki-Laki Male	Perempuan Female	Jumlah Total
(1)	(8)	(9)	(10)
Simpang Kiri	22	21	43
Penanggalan	4	7	11
Rundeng	1	2	3
Sultan Daultat	1	1	2
Longkib	2	0	2
Subulussalam	30	31	61

Sumber/*Source*: Dinas Tenaga Kerja, Transmigrasi dan Sosial Kota Subulussalam
Regional Office of Manpower and Transmigration Subulussalam Municipality

SOSIAL DAN KESEJAHTERAAN RAKYAT SOCIAL AND WELFARE

Jumlah **Tenaga Medis**
di Kota Subulussalam Tahun
2019

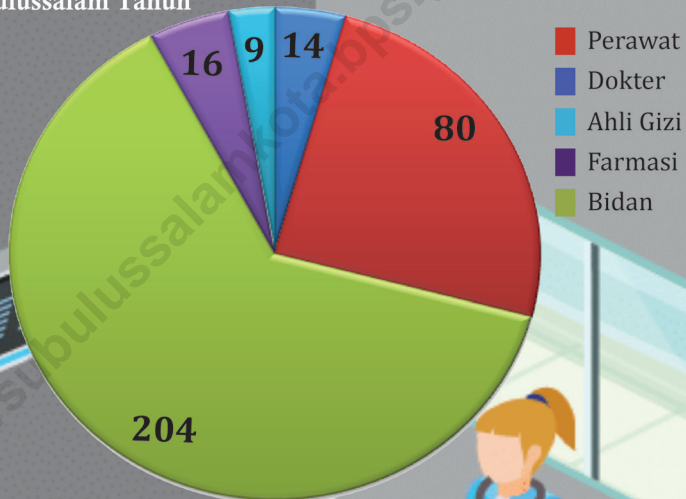

PENJELASAN TEKNIS**TECHNICAL NOTES**

- | | |
|--|---|
| <p>1. Tidak/belum pernah sekolah adalah mereka yang tidak pernah atau belum pernah terdaftar dan tidak pernah atau belum pernah aktif mengikuti pendidikan di suatu jenjang pendidikan formal. Termasuk juga yang tamat/belum tamat taman kanak-kanak tetapi tidak melanjutkan ke sekolah dasar.</p> | <p>1. <i>Not/never attending school is someone who has never attended or never been registered in a formal education, such as primary, secondary, and tertiary education. Those who just completed kindergarten are considered as never attended school.</i></p> |
| <p>2. Masih bersekolah adalah mereka yang terdaftar dan aktif mengikuti pendidikan formal dan nonformal (Paket A, B, atau C), baik pendidikan dasar, menengah maupun pendidikan tinggi. Bagi mahasiswa yang sedang cuti dianggap masih bersekolah.</p> | <p>2. <i>Attending school is someone who is currently attending primary, secondary, or tertiary education, including package A, package B, or package C. College student who postpones his/her study is considered as attending school.</i></p> |
| <p>3. Tidak bersekolah lagi adalah mereka yang pernah terdaftar dan aktif mengikuti pendidikan di suatu jenjang pendidikan formal dan nonformal (Paket A, B, atau C), tetapi pada saat pencacahan tidak lagi terdaftar dan tidak aktif mengikuti pendidikan.</p> | <p>3. <i>Not attending school anymore is someone who had enrolled and participated in formal and non-formal education in the past including package A, package B, or package C, but currently does not attend school.</i></p> |
| <p>4. Tamat sekolah adalah menyelesaikan pelajaran yang ditandai dengan lulus ujian akhir pada kelas atau tingkat terakhir suatu jenjang pendidikan di sekolah negeri maupun swasta dengan mendapatkan tanda tamat belajar/ijazah. Seseorang yang belum mengikuti pelajaran</p> | <p>4. <i>Completed particular level of education is someone who has completed particular level of education in private or public school and accepting graduation certificate. Someone who has never attended the highest grade but passed the final exam is considered as completed</i></p> |

pada kelas tertinggi tetapi telah mengikuti ujian akhir dan lulus dianggap tamat sekolah.

5. Dapat membaca dan menulis artinya dapat membaca dan menulis kata-kata/kalimat sederhana dengan suatu aksara tertentu.
6. Jalur Pendidikan di Indonesia terdiri atas 1) pendidikan formal, 2) pendidikan nonformal, dan 3) pendidikan informal yang ketiganya dapat saling melengkapi dan memperkaya (Undang-Undang No. 20 Tahun 2013 tentang Sistem Pendidikan Nasional).
7. Jenjang Pendidikan Formal terdiri atas pendidikan dasar, pendidikan menengah, dan pendidikan tinggi. Jenis pendidikan yang diajarkan mencakup pendidikan umum, kejuruan, akademik, profesi, vokasi, keagamaan, dan khusus.
 - a. Pendidikan Dasar berbentuk Sekolah Dasar (SD) dan Madrasah Ibtidaiyah (MI) atau bentuk lain yang sederajat serta Sekolah Menengah Pertama (SMP) dan Madrasah Tsanawiyah (MTs), atau bentuk lain yang sederajat.
 - b. Pendidikan Menengah berbentuk Sekolah Menengah Atas (SMA), Madrasah Aliyah (MA), Sekolah Menengah Kejuruan (SMK), dan Madrasah Aliyah Kejuruan (MAK), atau

particular level of education.

5. *Able to read and write is the ability to read and write at least a simple sentence in any letter of alphabets.*
6. *The Education System in Indonesia consists of 1) a formal education, 2) non-formal education, and 3) informal education that all three can be complementary and enriching (Law No. 20 Year 2013 about The National Education System).*
7. *The Formal Education Level consists of primary education, secondary education, and high education. The kind of education that taught consists of general education, vocational, academic, professional, religious, and specific education.*
 - a. *The Primary Education consists of Elementary School and Islamic Elementary School or other equivalent forms and Junior High School and MTs, or other equivalent forms.*
 - b. *The Secondary Education consists of the senior high school, MA, Vocational School, and Vocational Madrasah Aliyah, or other equivalent forms.*
 - c. *The High Education consists of the education level after the*

bentuk lain yang sederajat.
 c. Pendidikan Tinggi merupakan jenjang pendidikan setelah pendidikan menengah yang mencakup program pendidikan diploma, sarjana, magister, spesialis, dan doktor yang diselenggarakan oleh perguruan tinggi. Perguruan tinggi dapat berbentuk akademi, politeknik, sekolah tinggi, institut, atau universitas.

secondary education that consists of diplomas, bachelor, master, specialist, and doctoral degrees that are held by the college. The colleges can be academy, polytechnic, high school, institute, or university.

8. Rumah Sakit adalah tempat pemeriksaan dan perawatan kesehatan, biasanya berada di bawah pengawasan dokter/tenaga medis, yang melayani penderitayangsakittuntukberobat rawat jalan atau rawat inap.

8. Hospital is a place for health check, usually controlled/supervised by doctors/medical personnel to serve the ill patients to get outpatient or inpatient treatment services.
9. Rumah Sakit Bersalin adalah rumah sakit khusus untuk persalinan, dilengkapi pelayanan spesialis pemeriksaan kehamilan, persalinan, rawat inap dan rawat jalan ibu dan anak yang berada di bawah pengawasan dokter spesialis kandungan.

9. Maternity Hospital is a specialized hospital for childbirth, has specialist inspection service to pregnancy, childbirth, hospitalization and outpatient for mothers and children that is under the supervision of an obstetrician.
10. Rumah Bersalin adalah sarana pelayanan kesehatan dengan izin sebagai rumah bersalin, dilengkapi pelayanan pemeriksaan kehamilan, persalinan serta pemeriksaan ibu dan anak yang berada di bawah pengawasan bidan senior.

10. Maternity House is health care facility with a license as a maternity house, equipped with prenatal care, childbirth and examination of mothers and children which is under the supervision of a senior midwife.

11. Poliklinik adalah sarana kesehatan yang dipakai untuk pelayanan berobat jalan, biasanya berada di bawah pengawasan dokter/tenaga medis.
 12. Puskesmas (Pusat Kesehatan Masyarakat) adalah unit pelaksana teknis dinas kesehatan kabupaten/ kota yang mempunyai fungsi utama sebagai penyelenggara pelayanan kesehatan tingkat pertama. Wilayah kerja puskesmas maksimal adalah satu kecamatan dan untuk dapat menjangkau wilayah kerjanya, puskesmas mempunyai jaringan pelayanan yang meliputi unit Puskesmas Pembantu (Pustu), unit Puskesmas Keliling (Puskel), dan unit bidan desa/komunitas (Peraturan Menteri Kesehatan RI No. 75 Tahun 2014 Tentang Pusat Kesehatan Masyarakat).
 13. Apotek adalah suatu tempat tertentu yang digunakan untuk melakukan pekerjaan kefarmasian, dan penyaluran/ penjualan obat atau bahan farmasi dan perbekalan kesehatan lainnya kepada masyarakat yang dikelola oleh tenaga apoteker (Peraturan Menteri Kesehatan RI No. 1332 Tahun 2002 Tentang Perubahan Atas Peraturan Menteri Kesehatan RI No. 922/MENKES/PER/X/1993 Tentang Ketentuan dan Tata Cara Pemberian Izin Apotek).
11. *Polyclinic is a health facility in which to get outpatient services, usually under the control of doctor/medical personnel.*
 12. *Public Health Center is technical implementation unit of regency health department that have the primary function as a first-level health care providers. The working area standard of public health center is one district and to reach their working areas, public health centers have a service network covering subsidiary of public health center, mobile public health center units, and midwife units (Regulation of the Minister of Health of Indonesia Number 75 Year 2014 about Public Health Center).*
 13. *Pharmacy is a specific place that is used for pharmaceutical jobs, and distribution/sale of drugs/ pharmaceuticals and other medical supplies to people that are administered by trained pharmacist (Regulation of the Minister of Health of Indonesia Number 1332 Year 2002 about the Changes of Regulation of the Minister of Health of Indonesia Number 922/MENKES/PER/X/1993 about Pro-vision and Procedures for Administration of Licensed Pharmacies).*

14. Imunisasi adalah memasukkan kuman atau racun penyakit tertentu yang sudah dilemahkan (vaksin) ke dalam tubuh dengan cara disuntik atau diminum (diteteskan dalam mulut) dengan maksud agar terjadi kekebalan tubuh terhadap penyakit tersebut.
15. Keluhan kesehatan adalah keadaan seseorang yang mengalami gangguan kesehatan atau kejiwaan, baik karena penyakit akut, penyakit kronis, kecelakaan, kriminal, atau hal lain.
16. Mengobati sendiri adalah upaya oleh anggota rumah tangga/keluarga dengan melakukan pengobatan sendiri tanpa datang ke tempat fasilitas kesehatan atau memanggil dokter/petugas kesehatan ke rumahnya (misal minum obat modern, jamu, kerokan, kompres, kop, pijat) agar sembuh atau menjadi lebih ringan keluhan kesehatannya.
17. Angka penemuan kasus tuberkulosis adalah jumlah kasus baru tuberkulosis (TB) dan kasus TB yang didiagnosis kambuh yang diobati dalam program penanggulangan TB nasional dan dilaporkan kepada WHO, dibagi dengan perkiraan WHO terhadap jumlah kasus insiden tuberkulosis pada tahun yang sama, dinyatakan sebagai persentase.
14. *Immunization is putting enervated microbe of a certain disease into human body by injection or drinking (dropping into mouth) to make the body immune to that disease.*
15. *Health complaint is a condition where a person has health or mental problems because of acute illness, chronically illness, accident, crimes, or others.*
16. *Self treatment is an effort of household members/family to have a health treatment by themselves without visiting health facilities or a doctor/health personnel (for instance, by taking modern medicine, herb medicine, chief with a coin, compress, cupping suction, massage) in order to recover from illness or reduce the health complaint.*
17. *The case detection rate for all forms of tuberculosis is the number of new and replase tuberculosis cases diagnosed and treated in national tuberculosis control programmes and notified to WHO, divided by WHO's estimate of the number of incident tuberculosis cases for the same year, expressed as a percentage.*

18. Angka keberhasilan pengobatan tuberkulosis smear positive/Basil Tahan Asam (BTA) positif adalah proporsi (dinyatakan sebagai persentase) kasus TB BTA positif yang terdaftar di bawah program pengendalian TB nasional pada tahun tertentu yang dinyatakan berhasil menyelesaikan pengobatan. Dengan atau tanpa bukti bakteriologi keberhasilan (“sembuh” dan “menyelesaikan pengobatan” masing-masing).
19. Kasus kumulatif AIDS adalah kumulatif kasus AIDS sampai dengan referensi waktu tertentu.
20. BCG (Bacillus Calmette Guerin) merupakan vaksinasi untuk mencegah penyakit TBC, diberikan pada bayi baru lahir atau anak, dengan suntikan pada kulit pangkal lengan atas. Bekas suntikan kemudian akan membentuk tonjolan kecil jaringan parut pada kulit lengan atas. Suntikan BCG diberikan kepada anak sebanyak 1 kali.
21. DPT (Difteri, Pertusis, Tetanus) merupakan vaksin untuk mencegah penyakit Difteri, Pertusis, dan Tetanus yang diberikan pada bayi berumur 3 bulan ke atas, dengan suntikan pada paha, diulang 1 bulan dan 2 bulan kemudian, sehingga suntikan imunisasi DPT lengkap pada balita
18. *The treatment success rate for new pulmonary smear-positive tuberculosis cases is the proportion (expressed as a percentage) of new smear-positive tuberculosis cases registered under a national tuberculosis control programme in a given year that successfully completed treatment. With or without bacteriological evidence of success (“cured” and “treatment completed” respectively).*
19. *Cummulative AIDS case is cummulative AIDS cases with reference to a particular time.*
20. *BCG (Bacillus Calmette Guerin) is a vaccine to prevent TBC disease, given to newborns or children, by injection at the base of the skin of the upper arm. Injection site will form little bumps of scar tissue in the skin of the upper arm. BCG injections given to children 1 times.*
21. *DPT (Diphtheria, Pertussis, Tetanus) is a vaccine to prevent the diphtheria, pertussis, and tetanus disease, given to infants aged 3 months and above, with a shot in the thigh, repeated one month and two months later, so that the complete DPT immunization shots at toddler totaling 3 times (sometimes the time interval between injections*

- berjumlah 3 kali (kadang-kadang selang waktu antar suntikan bisa lebih dari 1 bulan).
22. Luas lantai adalah luas lantai yang ditempati dan digunakan untuk keperluan sehari-hari (sebatas atap). *can be more than 1 month).*
23. Air leding adalah sumber air yang berasal dari air yang telah melalui proses penjernihan dan penyehatan sebelum dialirkan kepada konsumen melalui instalasi berupa saluran air. Sumber air ini biasanya diusahakan oleh PAM/PDAM/BPAM. Termasuk dalam hal ini air leding yang didapat secara eceran. *22. Floor area is the total area which is occupied and utilized daily.*
24. Sumur terlindung adalah air yang berasal dari dalam tanah yang digali dan lingkaran sumur tersebut dilindungi oleh tembok paling sedikit 0,8 meter di atas tanah dan 3 meter ke bawah tanah, serta ada lantai semen sejauh 1 meter dari lingkaran sumur. *23. Pipe water is a water source that comes from water that has been through a process of purification and sanitation before distribute to consumers through an instalation of water lines. This water source is usually distributed by PAM/PDAM/BPAM. This include a pipe water that sold at retail.*
25. Status penguasaan bangunan tempat tinggal milik sendiri adalah jika tempat tinggal tersebut pada waktu pencacahan betul-betul sudah milik kepala rumah tangga atau salah seorang anggota rumah tangga. Rumah yang dibeli secara angsuran melalui kredit bank atau rumah dengan status sewa beli dianggap rumah milik sendiri. *24. Protected wells is water that comes from the soil were excavated and the circumference of the well was protected by walls at least 0.8 meters above ground and 3 meters underground, and cement floor as far as 1 meter from the well circumference.*
- 25. Own ownership property status is a status of dwelling occupied belongs to the head of household or one of the household member. Houses bought through bank credit or houses with leasing status were also categorized as an own property.*

26. Peristiwa tindak pidana yang dilaporkan ialah setiap peristiwa yang diterima kepolisian dari laporan masyarakat, atau peristiwa dimana pelakunya tertangkap tangan oleh kepolisian.
27. Jumlah tindak pidana menggambarkan jumlah kasus tindak pidana yang terjadi pada kurun waktu tertentu.
28. Resiko penduduk terjadi tindak pidana per 10.000 penduduk = $(\text{Jumlah tindak pidana tahun } t) / (\text{Jumlah penduduk tahun } t) \times 10.000$. Resiko penduduk terjadi tindak pidana per 10.000 penduduk mengindikasikan peluang penduduk berisiko terkena tindak pidana. Biasanya dinyatakan dalam setiap 10.000 penduduk.
29. Selang waktu terjadi tindak pidana tahun $t = (365 \times 24 \times 60 \times 60) / (\text{Jumlah tindak pidana tahun } t) \times (\text{detik})$. Selang waktu terjadi tindak pidana tahun t mengindikasikan selang waktu terjadinya satu tindak kejahatan dengan kejahatan yang lain.
30. Persentase penyelesaian tindak pidana = $(\text{Jumlah tindak pidana yang diselesaikan}) / (\text{Jumlah peristiwa tindak pidana yang dilaporkan}) \times 100\%$. Persentase penyelesaian peristiwa tindak pidana menyatakan
26. *Reported crime incidence includes all criminal cases reported and received by police office, and all crimes caught by police.*
27. *Crime total refers to the number of criminal cases occurring during a given period.*
28. *Crime rate = (Number of criminal cases year t) / (Total population year t) $\times 10,000$. Crime rate indicates the probability of population exposed to risk of crime, expressed in every 10,000 people.*
29. *Crime clock = $(365 \times 24 \times 60 \times 60) / (\text{Number of criminal cases year } t) \times (\text{second})$. Crime clock indicates the time interval of occurrence between one crime to another crime.*
30. *Crime clearance rate = (Number of cleared @criminal cases) / (Number of reported @criminal cases) $\times 100\%$. Crime clearance rate refers to percentage of crime clearance by police. A criminal case is categorized as a cleared case by police, if:*

persentase penyelesaian tindak pidana oleh polisi. Suatu tindak pidana dinyatakan sebagai kasus yang selesai di tingkat kepolisian, apabila:

1. berkas perkaranya sudah siap untuk diserahkan atau telah diserahkan kepada kejaksaan;
2. dalam hal delik aduan, pengaduannya dicabut dalam tenggang waktu yang telah ditentukan menurut undang-undang;
3. telah diselesaikan oleh kepolisian berdasarkan azas *plichtmatigheid* (kewajiban berdasarkan kewenangan hukum);
4. kasus yang dimaksud tidak termasuk kompetensi kepolisian;
5. tersangka meninggal dunia;
6. kasus kadaluwarsa.

1. *All documents are ready to submit or already submitted to justice court;*
2. *In the case of attense that warrants complaint, the complaint was withdraw within a given period state in the law;*
3. *The case was cleared by police based on the principle of plichmatigheid (obligation on the basis of law outhority);*
4. *The case was not the responsibility of police office;*
5. *The suspect died;*
6. *The case was out of date.*

31. Bencana Alam adalah peristiwa atau serangkaian peristiwa yang mengancam dan mengganggu kehidupan/penghidupan masyarakat yang disebabkan oleh faktor alam antara lain berupa gempa bumi, tsunami, gunung meletus, banjir, kekeringan, angin topan, dan tanah longsor sehingga mengakibatkan kerugian materi maupun non-materi.

31. *Natural Disaster is an event or series of events that threaten and disrupt the lives and livelihoods caused by natural factors such as: earthquake, tsunami, volcanic eruption, flood, flash flood, drought, typhoon/cyclone, and landslide so it can lead to result in loss of material and non-material.*

32. Korban meninggal adalah orang yang dilaporkan tewas atau meninggal dunia akibat bencana.

32. *Fatality is a person reported killed or death in the wake of a disaster.*

33. Korban hilang adalah orang yang dilaporkan hilang atau

33. *Missing person is a person reported missing or who cannot be located*

- tidak ditemukan atau tidak diketahui keberadaannya setelah terjadi bencana.
34. Korban luka/sakit adalah orang yang mengalami luka-luka atau sakit, dalam keadaan luka ringan, luka sedang maupun luka parah/berat, baik yang berobat jalan maupun rawat inap.
35. Rusak Berat adalah kriteria kerusakan yang mengakibatkan bangunan roboh atau sebagian besar komponen struktur rusak.
36. Rusak sedang adalah kriteria kerusakan yang mengakibatkan sebagian kecil komponen struktur rusak, dan komponen penunjang rusak namun bangunan masih tetap berdiri.
37. Rusak ringan adalah kriteria kerusakan yang mengakibatkan sebagian komponen struktur retak (struktur masih bisa digunakan) dan bangunan masih tetap berdiri.
38. Untuk mengukur kemiskinan, BPS menggunakan konsep kemampuan memenuhi kebutuhan dasar (basic needs approach). Dengan pendekatan ini, kemiskinan dipandang sebagai ketidakmampuan dari sisi ekonomi untuk memenuhi kebutuhan dasar makanan dan bukan makanan yang diukur dari sisi pengeluaran. Metode yang
- or who cannot be accounted for in the wake of a disaster.*
34. *Casualty is a person suffering injury or illness, in a state of light injury, moderate injury, or heavy injury, which in undergoing treatment as either an outpatient or inpatient.*
35. *Severely damaged is the criteria of damage that resulted most buildings collapsed or damaged its structural components.*
36. *Damaged is the criteria of damage that resulted defective fraction of structural components and supporting components damaged, but the building still stands.*
37. *Lightly damaged is the criteria of damage that resulted partially cracked structural components, but the structure still can be used and the building still stands.*
38. *To measure poverty, BPS-Statistics Indonesia has used the concept of basic needs approach. Therefore, poverty is viewed as economic inability to fulfill food and non-food basic needs which are measured by consumption/expenditure. The method used is calculating poverty line, which consists of two components that are Food Poverty Line (FPL) and Non-Food*

digunakan adalah menghitung Garis Kemiskinan (GK), yang terdiri dari dua komponen yaitu Garis Kemiskinan Makanan (GKM) dan Garis Kemiskinan Non-Makanan (GKNM). Penghitungan Garis Kemiskinan dilakukan secara terpisah untuk daerah perkotaan dan perdesaan.

Poverty Line (NFPL). The poverty line was calculated separately for urban and rural areas.

39. Penduduk miskin adalah penduduk yang memiliki rata-rata pengeluaran per kapita per bulan di bawah Garis Kemiskinan.
39. *A person whose expenditure per capita per month is below the poverty line is considered to be poor.*
40. Garis Kemiskinan Makanan (GKM) merupakan nilai pengeluaran kebutuhan minimum makanan yang disetarakan dengan 2.100 kkalori per kapita per hari. Garis Kemiskinan Non-Makanan (GKNM) adalah kebutuhan minimum untuk perumahan, sandang, pendidikan, kesehatan, dan kebutuhan dasar lainnya.
40. *The Food Poverty Line refers to the daily minimum requirement of 2,100 kcal per capita per day. The Non-Food Poverty Line refers to the minimum requirement for household necessities for clothing, education, health, and other basic individual needs.*
41. Terdapat tiga ukuran Kemiskinan.
- a. Head Count Index (HCI-P0) adalah persentase penduduk miskin yang berada di bawah Garis Kemiskinan (GK).
- a. *Head Count Index (HCI-P0) simply measures the percentage of the population that is counted as poor, often denoted by P0.*
- b. Indeks Kedalaman Kemiskinan (Poverty Gap Index-P1) merupakan ukuran rata-rata kesenjangan pengeluaran masing-masing penduduk miskin terhadap garis kemiskinan. Semakin tinggi nilai indeks, semakin jauh rata-rata pengeluaran penduduk dari garis kemiskinan.
- b. *Poverty Gap Index-P1 measures the extent to which individuals fall below the poverty line (the poverty gaps) as a proportion of the poverty line. Higher value of the index shows that the gap between average expenditure of the poor and the poverty line is wider.*
- c. *Poverty Severity Index-P2*

c. Indeks Keparahan Kemiskinan (Poverty Severity Index-P2) memberikan gambaran mengenai penyebaran pengeluaran di antara penduduk miskin. Semakin tinggi nilai indeks, semakin tinggi ketimpangan pengeluaran di antara penduduk miskin. Foster-Greer-Thorbecke (1984) merumuskan suatu ukuran yang digunakan untuk mengukur tingkat kemiskinan.

describes inequality among the poor. This is simply a weighted sum of poverty gaps (as a proportion of the poverty line), where the weights are the proportionate poverty gaps themselves. Hence, by squaring the poverty gap index, the measure implicitly puts more weight on observations that fall well below the poverty line. Higher value of the index shows that inequality among the poor is higher. Foster-Greer-Thorbecke (1984) developed poverty measures.

42. Indeks Pembangunan Manusia (IPM) menjelaskan bagaimana penduduk dapat mengakses hasil pembangunan dalam memperoleh pendapatan, kesehatan, pendidikan dan sebagainya. IPM diperkenalkan oleh UNDP pada tahun 1990 dan dipublikasikan secara berkala dalam laporan tahunan Human Development Report (HDR). IPM dibentuk oleh 3 (tiga) dimensi dasar: Umur panjang dan hidup sehat; pengetahuan; dan standar hidup layak.

42. *The Human Development Index (HDI) explains how people can access development results in obtaining income, health, education and so forth. HDI was introduced by United Nations Development Programme (UNDP) in 1990 and published periodically in the annual report of the Human Development Report. HDI was formed by three basic dimensions: a long and healthy life; knowledge; and a decent standard of living.*

ULASAN**DESCRIPTION****Pendidikan**

Kualitas pendidikan yang memadai sangat diperlukan untuk meningkatkan kualitas hidup masyarakat. Tingginya permintaan jasa pendidikan menuntut tersedianya penyelenggara pendidikan yang makin bermutu. Di lain pihak, salah satu kunci keberhasilan pembangunan di suatu daerah adalah tersedianya sumber daya manusia (SDM) yang berkualitas. Peningkatan SDM di setiap daerah sekarang ini secara umum, lebih difokuskan pada pemberian kesempatan kepada masyarakat untuk mendapatkan pendidikan, khususnya penduduk kelompok usia sekolah (6-24 tahun).

Pada tahun 2019 di wilayah Kota Subulussalam, untuk jenjang pra sekolah terdapat 15 Taman Kanak Kanak (TK) Negeri, 67 TK Swasta. Pada jenjang pendidikan dasar, jumlah Sekolah Dasar (SD) berjumlah 78 unit SD Negeri, 2 Madrasah Ibtidaiyah (MI) Negeri dan 3 unit MI Swasta.

Pada jenjang pendidikan menengah pertama, jumlah Sekolah Menengah Pertama (SMP) Negeri berjumlah 16 unit, 8 unit SMP Swasta, 1 unit Madrasah Tsanawiyah (MTs) Negeri dan 10 Unit MTs Swasta. Pada jenjang pendidikan menengah atas, jumlah Sekolah Menengah Atas (SMA) Negeri berjumlah 7 unit, 6 unit SMA Swasta, 2 unit Madrasah Aliyah (MA) Negeri, 6 Unit MA Swasta, 5 unit Sekolah Menengah Kejuruan (SMK).

Education

Quality of adequate education is needed to improve the quality of life. The high demand for education services requires the availability of education providers are increasingly qualified. On the other hand, one of the keys to success in an area of development is the availability of human resources (HR) quality. Increase human resources in all areas today in general, is more focused on giving people an opportunity to get an education, particularly school age group population (6-24 years).

In 2019 in Subulussalam Municipality, there are 15 kindergartens (TK) of the State, 67 Private Kindergartens. At the basic education level, number of Elementary School (SD) totaled 78 units, 2 Religious Elementary School of State and 3 unit Private.

In junior high school level, the number of state Junior High School (SMP) amounted to 16 units, 8 units of private Junior High School, 1 units of State Madrasah Tsanawiyah (MTs) and 10 units of Private MTs. At the level of senior high school, the number of State Senior High School (SMA) amounted to 7 units, 6 units of Private High School, 2 unit of State Madrasah Aliyah (MA), 6 units of Private MA, 5 units of state Vocational High School (SMK).

Kesehatan

Dalam upaya peningkatan kualitas kesehatan penduduk, pemerintah berupaya menyediakan sarana dan prasana kesehatan disertai tenaga kesehatan yang memadai, baik kualitas maupun kuantitas. Upaya ini diarahkan agar tempat pelayanan kesehatan nyaman dan mudah diakses oleh masyarakat.

Pada tahun 2019, sarana kesehatan yang tersedia di Kota Subulussalam sebanyak 1 unit rumah sakit umum, 7 unit Puskesmas, dan 119 unit Posyandu. Sedangkan untuk jumlah tenaga medis terdiri dari 14 orang dokter, 80 orang perawat, dan 204 orang bidan.

Agama

Kota Subulussalam memiliki penduduk yang mayoritas memeluk agama Islam. Pada tahun 2019, di Kota Subulussalam tercatat 106 masjid dan 177 mushola yang tersebar di seluruh wilayah Kota Subulussalam.

Health

In an effort to improve the quality of health of the population, the government seeks to provide health facilities and infrastructures with adequate health personnel, both in quality and quantity. These efforts are directed to health services convenient and accessible by the public.

In 2019, health facilities available in Subulussalam Municipality are 1 unit of public hospital, 7 units of Public Health Center, and 119 units of Integrated Healthcare Center. As for the number of medical personnel consists of 14 doctors, 80 nurses, and 204 midwives.

Religion

Subulussalam Municipality has a predominantly Muslim population. In 2019, in Subulussalam Municipality recorded 106 mosques and 177 small mosques scattered throughout the Subulussalam Municipality.

Gambar 4.1
Figures

Jumlah Sekolah Tahun Ajaran di Kota Subulussalam, 2018/2019
Number of Schools in Subulussalam Municipality, 2018/2019

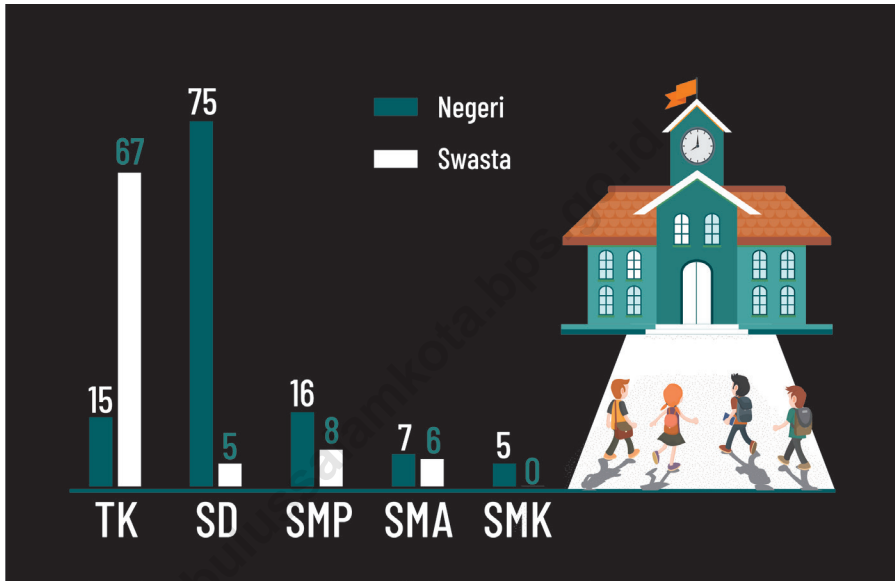

Sumber/Source : Kementerian Pendidikan dan Kebudayaan, Data Semester Ganji
Ministry of Educations and Culture, Odd Semester Data

Gambar 4.2 Jumlah Fasilitas Kesehatan di Kota Subulussalam, 2019
Figures 4.2 Number of Health Facilities in Subulussalam Municipality, 2019



Sumber/Source : Dinas Kesehatan Kota Subulussalam
Health Service of Subulussalam

4.1 PENDIDIKAN EDUCATION

Tabel 4.1.1 Jumlah Sekolah, Guru, dan Murid Taman Kanak-Kanak (TK) di Bawah Kementerian Pendidikan dan Kebudayaan Menurut Kecamatan di Kota Subulussalam, 2018/2019 dan 2019/2020
Number of Schools, Teachers, and Pupils in Kindergarten Under The Ministry of Education and Culture by Subdistrict in Subulussalam Municipality, 2018/2019 and 2019/2020

Kecamatan Subdistrict	Sekolah/Schools					
	Negeri/Public		Swasta/Private		Jumlah/Total	
	2018/2019	2019/2020	2018/2019	2019/2020	2018/2019	2019/2020
(1)	(2)	(3)	(4)	(5)	(6)	(7)
Simpang Kiri	8	8	21	14	29	22
Penanggalan	1	1	14	13	15	14
Rundeng	3	3	18	14	21	17
Sultan Daultat	1	1	7	7	8	8
Longkib	2	2	7	7	9	9
Subulussalam	15	15	67	55	82	70

Lanjutan Tabel/Continued Table 4.1.1

Kecamatan Subdistrict	Guru ¹ /Teachers ¹					
	Negeri/Public		Swasta/Private		Jumlah/Total	
	2018/2019	2019/2020	2018/2019	2019/2020	2018/2019	2019/2020
(1)	(8)	(9)	(10)	(11)	(12)	(13)
Simpang Kiri	37	29	51	62	88	91
Penanggalan	4	3	37	44	41	47
Rundeng	11	3	35	42	46	45
Sultan Daultat	5	3	18	36	23	39
Longkib	8	7	10	25	18	32
Subulussalam	65	45	151	209	216	254

Lanjutan Tabel/*Continued Table 4.1.1*

Kecamatan Subdistrict	Murid/Students					
	Negeri/Public		Swasta/Private		Jumlah/Total	
	2018/2019	2019/2020	2018/2019	2019/2020	2018/2019	2019/2020
(1)	(14)	(15)	(16)	(17)	(18)	(19)
Simpang Kiri	74	342	962	651	1036	993
Penanggalan	31	25	651	564	682	589
Rundeng	28	118	590	509	618	627
Sultan Daultat	55	46	309	312	364	358
Longkib	21	97	213	181	234	278
Subulussalam	209	628	2725	2217	2934	2845

Catatan/Note: ¹ Jumlah guru termasuk kepala sekolah dan guru/*The total of teachers including headmaster and teacher*

Sumber/Source: Kementerian Pendidikan dan Kebudayaan, Data Semester Ganjil/*Ministry of Educations and Culture, Odd Semester Data*

Tabel
Table 4.1.2

Jumlah Sekolah, Guru, dan Murid Raudatul Athfal (RA) di Bawah Kementerian Agama Menurut Kecamatan di Kota Subulussalam, 2018/2019 dan 2019/2020
Number of Schools, Teachers, and Pupils in Raudatul Athfal (RA) Under The Ministry of Religious Affairs by Subdistrict in Subulussalam Municipality, 2018/2019 and 2019/2020

Kecamatan Subdistrict	Sekolah/Schools		Guru/Teachers		Murid/Students	
	2018/2019	2019/2020	2018/2019	2019/2020	2018/2019	2019/2020
(1)	(2)	(3)	(4)	(5)	(6)	(7)
Simpang Kiri	0	0	0	0	0	0
Penanggalan	1	1	1	4	9	35
Rundeng	0	0	0	0	0	0
Sultan Daultat	0	0	0	0	0	0
Longkib	0	0	0	0	0	0
Subulussalam	1	1	1	4	9	35

Sumber/Source: Kementerian Agama, Data Semester Ganjil/Ministry of Religious Affairs, Odd Semester Data

Tabel
Table 4.1.3

Jumlah Sekolah, Guru, dan Murid Sekolah Dasar (SD) di Bawah Kementerian Pendidikan dan Kebudayaan Menurut Kecamatan di Kota Subulussalam, 2018/2019 dan 2019/2020
Number of Schools, Teachers, and Pupils in Primary Schools Under The Ministry of Education and Culture by Subdistrict in Subulussalam Municipality, 2018/2019 and 2019/2020

Kecamatan Subdistrict	Sekolah/Schools					
	Negeri/Public		Swasta/Private		Jumlah/Total	
	2018/2019	2019/2020	2018/2019	2019/2020	2018/2019	2019/2020
(1)	(2)	(3)	(4)	(5)	(6)	(7)
Simpang Kiri	19	19	2	2	21	21
Penanggalan	11	21	2	2	13	21
Rundeng	21	17	0	0	21	18
Sultan Daultat	17	11	1	1	18	13
Longkib	10	10	0	0	10	10
Subulussalam	78	78	5	5	83	83

Lanjutan Tabel/*Continued Table 4.1.3*

Kecamatan Subdistrict	Guru ¹ /Teachers ¹					
	Negeri/Public		Swasta/Private		Jumlah/Total	
	2018/2019	2019/2020	2018/2019	2019/2020	2018/2019	2019/2020
(1)	(8)	(9)	(10)	(11)	(12)	(13)
Simpang Kiri	261	257	8	12	269	269
Penanggalan	118	112	9	11	127	123
Rundeng	208	197	0	0	208	197
Sultan Daultat	169	163	7	4	176	167
Longkib	87	83	0	0	87	83
Subulussalam	843	812	24	27	867	839

Lanjutan Tabel/*Continued Table 4.1.3*

Kecamatan Subdistrict	Murid/Students					
	Negeri/Public		Swasta/Private		Jumlah/Total	
	2018/2019	2019/2020	2018/2019	2019/2020	2018/2019	2019/2020
(1)	(14)	(15)	(16)	(17)	(18)	(19)
Simpang Kiri	4241	4288	153	241	4394	4529
Penanggalan	1880	1911	202	232	2082	2143
Rundeng	2045	2025	0	0	2045	2025
Sultan Daultat	2231	2231	30	34	2261	2265
Longkib	855	850	0	0	855	850
Subulussalam	11252	11305	385	507	11637	11812

Catatan/Note: ¹ Jumlah guru termasuk kepala sekolah dan guru/*The total of teachers including headmaster and teacher*

Sumber/Source: Kementerian Pendidikan dan Kebudayaan, Data Semester Ganji/*Ministry of Educations and Culture, Odd Semester Data*

Tabel
Table 4.1.4

Jumlah Sekolah, Guru, dan Murid Madrasah Ibtidaiyah (MI) di Bawah Kementerian Agama Menurut Kecamatan di Kota Subulussalam, 2018/2019 dan 2019/2020
Number of Schools, Teachers, and Pupils in Madrasah Ibtidaiyah (MI) Under The Ministry of Religious Affairs by Subdistrict in Subulussalam Municipality, 2018/2019 and 2019/2020

Kecamatan Subdistrict	Sekolah/Schools					
	Negeri/Public		Swasta/Private		Jumlah/Total	
	2018/2019	2019/2020	2018/2019	2019/2020	2018/2019	2019/2020
(1)	(2)	(3)	(4)	(5)	(6)	(7)
Simpang Kiri	1	1	2	2	3	3
Penanggalan	0	0	1	1	1	1
Rundeng	1	1	0	0	1	1
Sultan Daultat	0	0	0	0	0	0
Longkib	0	0	0	0	0	0
Subulussalam	2	2	3	3	5	5

Lanjutan Tabel/*Continued Table* 4.1.4

Kecamatan Subdistrict	Guru ¹ /Teachers ¹					
	Negeri/Public		Swasta/Private		Jumlah/Total	
	2018/2019	2019/2020	2018/2019	2019/2020	2018/2019	2019/2020
(1)	(8)	(9)	(10)	(11)	(12)	(13)
Simpang Kiri	24	21	17	21	41	42
Penanggalan	0	0	12	11	12	11
Rundeng	9	12	0	0	9	12
Sultan Daultat	0	0	0	0	0	0
Longkib	0	0	0	0	0	0
Subulussalam	33	33	29	32	62	65

Lanjutan Tabel/*Continued Table 4.1.4*

Kecamatan Subdistrict	Murid/Students					
	Negeri/Public		Swasta/Private		Jumlah/Total	
	2018/2019	2019/2020	2018/2019	2019/2020	2018/2019	2019/2020
(1)	(14)	(15)	(16)	(17)	(18)	(19)
Simpang Kiri	509	502	259	236	768	738
Penanggalan	0	0	92	90	92	90
Rundeng	123	125	0	0	123	125
Sultan Daultat	0	0	0	0	0	0
Longkib	0	0	0	0	0	0
Subulussalam	632	627	351	326	983	953

Catatan/Note: ¹ Jumlah guru termasuk kepala sekolah dan guru/The total of teachers including headmaster and teacher
 Sumber/Source: Kementerian Agama, Data Semester Ganjil/Ministry of Religious Affairs, Odd Semester Data

Tabel
Table 4.1.5

Jumlah Sekolah, Guru, dan Murid Sekolah Menengah Pertama (SMP) di Bawah Kementerian Pendidikan dan Kebudayaan Menurut Kecamatan di Kota Subulussalam, 2018/2019 dan 2019/2020

Number of Schools, Teachers, and Pupils in Junior High Schools Under The Ministry of Education and Culture by Subdistrict in Subulussalam Municipality, 2018/2019 and 2019/2020

Kecamatan Subdistrict	Sekolah/Schools					
	Negeri/Public		Swasta/Private		Jumlah/Total	
	2018/2019	2019/2020	2018/2019	2019/2020	2018/2019	2019/2020
(1)	(2)	(3)	(4)	(5)	(6)	(7)
Simpang Kiri	3	3	3	3	6	6
Penanggalan	4	4	3	3	7	7
Rundeng	3	3	2	2	5	5
Sultan Daultat	4	4	0	0	4	4
Longkib	2	2	2	2	4	4
Subulussalam	16	16	10	10	26	26

Lanjutan Tabel/Continued Table 4.1.5

Kecamatan Subdistrict	Guru ¹ /Teachers ¹					
	Negeri/Public		Swasta/Private		Jumlah/Total	
	2018/2019	2019/2020	2018/2019	2019/2020	2018/2019	2019/2020
(1)	(8)	(9)	(10)	(11)	(12)	(13)
Simpang Kiri	75	69	28	24	103	93
Penanggalan	60	51	16	11	76	62
Rundeng	44	43	20	19	64	62
Sultan Daultat	48	46	0	0	48	46
Longkib	27	18	10	17	37	35
Subulussalam	254	227	74	71	328	298

Lanjutan Tabel/*Continued Table 4.1.5*

Kecamatan Subdistrict	Murid/Students					
	Negeri/Public		Swasta/Private		Jumlah/Total	
	2018/2019	2019/2020	2018/2019	2019/2020	2018/2019	2019/2020
(1)	(14)	(15)	(16)	(17)	(18)	(19)
Simpang Kiri	919	883	644	855	1563	1738
Penanggalan	563	533	283	298	846	831
Rundeng	567	537	190	325	757	862
Sultan Daultat	583	547	0	0	583	547
Longkib	271	266	34	92	305	358
Subulussalam	2903	2766	1151	1570	4054	4336

Catatan/Note: ¹ Jumlah guru termasuk kepala sekolah dan guru/*The total of teachers including headmaster and teacher*

Sumber/Source: Kementerian Pendidikan dan Kebudayaan, Data Semester Ganjil/*Ministry of Educations and Culture, Odd Semester Data*

Tabel
Table 4.1.6

Jumlah Sekolah, Guru, dan Murid Madrasah Tsanawiyah (MTs) di Bawah Kementerian Agama Menurut Kecamatan di Kota Subulussalam, 2018/2019 dan 2019/2020
Number of Schools, Teachers, and Pupils in Madrasah Tsanawiyah (MTs) Under The Ministry of Religious Affairs by Subdistrict in Subulussalam Municipality, 2018/2019 and 2019/2020

Kecamatan Subdistrict	Sekolah/Schools					
	Negeri/Public		Swasta/Private		Jumlah/Total	
	2018/2019	2019/2020	2018/2019	2019/2020	2018/2019	2019/2020
(1)	(2)	(3)	(4)	(5)	(6)	(7)
Simpan Kiri	1	1	2	2	3	3
Penanggalan	0	0	4	4	4	4
Rundeng	0	0	3	2	3	2
Sultan Daultat	0	0	1	1	1	1
Longkib	0	0	0	0	0	0
Subulussalam	1	1	10	9	11	10

Lanjutan Tabel/*Continued Table* 4.1.6

Kecamatan Subdistrict	Guru ¹ /Teachers ¹					
	Negeri/Public		Swasta/Private		Jumlah/Total	
	2018/2019	2019/2020	2018/2019	2019/2020	2018/2019	2019/2020
(1)	(8)	(9)	(10)	(11)	(12)	(13)
Simpan Kiri	34	28	33	48	67	76
Penanggalan	0	0	29	43	29	43
Rundeng	0	0	20	32	20	32
Sultan Daultat	0	0	12	10	12	10
Longkib	0	0	0	0	0	0
Subulussalam	34	28	94	133	128	161

Lanjutan Tabel/*Continued Table 4.1.6*

Kecamatan Subdistrict	Murid/Students					
	Negeri/Public		Swasta/Private		Jumlah/Total	
	2018/2019	2019/2020	2018/2019	2019/2020	2018/2019	2019/2020
(1)	(14)	(15)	(16)	(17)	(18)	(19)
Simpang Kiri	595	439	362	491	957	930
Penanggalan	0	0	273	198	273	198
Rundeng	0	0	318	206	318	206
Sultan Daultat	0	0	92	92	92	92
Longkib	0	0	0	0	0	0
Subulussalam	595	439	1045	987	1640	1426

Catatan/Note: ¹ Jumlah guru termasuk kepala sekolah dan guru/The total of teachers including headmaster and teacher

Sumber/Source: Kementerian Agama, Data Semester Ganjil/Ministry of Religious Affairs, Odd Semester Data

Tabel
Table 4.1.7

Jumlah Sekolah, Guru, dan Murid Sekolah Menengah Atas (SMA) di Bawah Kementerian Pendidikan dan Kebudayaan Menurut Kecamatan di Kota Subulussalam, 2018/2019 dan 2019/2020
Number of Schools, Teachers, and Pupils in Senior High Schools Under The Ministry of Education and Culture by Subdistrict in Subulussalam Municipality, 2018/2019 and 2019/2020

Kecamatan Subdistrict	Sekolah/Schools					
	Negeri/Public		Swasta/Private		Jumlah/Total	
	2018/2019	2019/2020	2018/2019	2019/2020	2018/2019	2019/2020
(1)	(2)	(3)	(4)	(5)	(6)	(7)
Simpan Kiri	3	3	4	4	7	7
Penanggalan	1	1	1	1	2	2
Rundeng	1	1	0	1	1	2
Sultan Daultat	1	1	1	1	2	2
Longkib	1	1	0	0	1	1
Subulussalam	7	7	6	7	13	14

Lanjutan Tabel/Continued Table 4.1.7

Kecamatan Subdistrict	Guru ¹ /Teachers ¹					
	Negeri/Public		Swasta/Private		Jumlah/Total	
	2018/2019	2019/2020	2018/2019	2019/2020	2018/2019	2019/2020
(1)	(8)	(9)	(10)	(11)	(12)	(13)
Simpan Kiri	104	98	40	27	144	125
Penanggalan	13	15	17	16	30	31
Rundeng	32	31	0	8	32	39
Sultan Daultat	29	27	6	5	35	32
Longkib	15	14	0	0	15	14
Subulussalam	193	185	63	56	256	241

Lanjutan Tabel/Continued Table 4.1.7

Kecamatan Subdistrict	Murid/Students					
	Negeri/Public		Swasta/Private		Jumlah/Total	
	2018/2019	2019/2020	2018/2019	2019/2020	2018/2019	2019/2020
(1)	(14)	(15)	(16)	(17)	(18)	(19)
Simpang Kiri	1383	1348	545	583	1928	1931
Penanggalan	139	128	169	196	308	324
Rundeng	457	355	0	35	457	390
Sultan Daultat	388	340	20	47	408	387
Longkib	148	147	0	0	148	147
Subulussalam	2515	2318	734	861	3249	3179

Catatan/Note: ¹ Jumlah guru termasuk kepala sekolah dan guru/The total of teachers including headmaster and teacher

Sumber/Source: Kementerian Pendidikan dan Kebudayaan, Data Semester Ganjil/Ministry of Educations and Culture, Odd Semester Data

Tabel
Table 4.1.8

Jumlah Sekolah, Guru, dan Murid Sekolah Menengah Kejuruan (SMK) di Bawah Kementerian Pendidikan dan Kebudayaan Menurut Kecamatan di Kota Subulussalam, 2018/2019 dan 2019/2020
Number of Schools, Teachers, and Pupils in Vocational High Schools Under The Ministry of Education and Culture by Subdistrict in Subulussalam Municipality, 2018/2019 and 2019/2020

Kecamatan Subdistrict	Sekolah/Schools					
	Negeri/Public		Swasta/Private		Jumlah/Total	
	2018/2019	2019/2020	2018/2019	2019/2020	2018/2019	2019/2020
(1)	(2)	(3)	(4)	(5)	(6)	(7)
Simpan Kiri	2	2	0	0	2	2
Penanggalan	1	1	0	0	1	1
Rundeng	1	1	0	0	1	1
Sultan Daultat	1	1	0	0	1	1
Longkib	0	0	0	0	0	0
Subulussalam	5	5	0	0	5	5

Lanjutan Tabel/*Continued Table* 4.1.8

Kecamatan Subdistrict	Guru ¹ /Teachers ¹					
	Negeri/Public		Swasta/Private		Jumlah/Total	
	2018/2019	2019/2020	2018/2019	2019/2020	2018/2019	2019/2020
(1)	(8)	(9)	(10)	(11)	(12)	(13)
Simpan Kiri	64	69	0	0	64	69
Penanggalan	32	32	0	0	32	32
Rundeng	18	15	0	0	18	15
Sultan Daultat	20	19	0	0	20	19
Longkib	0	0	0	0	0	0
Subulussalam	134	135	0	0	134	135

Lanjutan Tabel/*Continued Table 4.1.8*

Kecamatan Subdistrict	Murid/Students					
	Negeri/Public		Swasta/Private		Jumlah/Total	
	2018/2019	2019/2020	2018/2019	2019/2020	2018/2019	2019/2020
(1)	(14)	(15)	(16)	(17)	(18)	(19)
Simpang Kiri	779	805	0	0	779	805
Penanggalan	293	282	0	0	293	282
Rundeng	149	156	0	0	149	156
Sultan Daultat	173	204	0	0	173	204
Longkib	0	0	0	0	0	0
Subulussalam	1394	1447	0	0	1394	1447

Catatan/Note: ¹ Jumlah guru termasuk kepala sekolah dan guru/*The total of teachers including headmaster and teacher*

Sumber/Source: Kementerian Pendidikan dan Kebudayaan, Data Semester Ganjil/*Ministry of Educations and Culture, Odd Semester Data*

Tabel
Table 4.1.9

Jumlah Sekolah, Guru, dan Murid Madrasah Aliyah (MA) di Bawah Kementerian Agama Menurut Kecamatan di Kota Subulussalam, 2018/2019 dan 2019/2020
Number of Schools, Teachers, and Pupils in Madrasah Aliyah (MA) Under the Ministry of Religious Affairs by Subdistrict in Subulussalam Municipality, 2018/2019 and 2019/2020

Kecamatan Subdistrict	Sekolah/Schools					
	Negeri/Public		Swasta/Private		Jumlah/Total	
	2018/2019	2019/2020	2018/2019	2019/2020	2018/2019	2019/2020
(1)	(2)	(3)	(4)	(5)	(6)	(7)
Simpang Kiri	1	1	1	1	2	2
Penanggalan	1	1	3	3	4	4
Rundeng	0	0	2	1	2	1
Sultan Daultat	0	0	0	0	0	0
Longkib	0	0	0	0	0	0
Subulussalam	2	2	6	5	8	7

Lanjutan Tabel/*Continued Table 4.1.9*

Kecamatan Subdistrict	Guru ¹ /Teachers ¹					
	Negeri/Public		Swasta/Private		Jumlah/Total	
	2018/2019	2019/2020	2018/2019	2019/2020	2018/2019	2019/2020
(1)	(8)	(9)	(10)	(11)	(12)	(13)
Simpang Kiri	26	22	8	35	34	57
Penanggalan	28	25	18	34	46	59
Rundeng	0	0	18	17	18	17
Sultan Daultat	0	0	0	0	0	0
Longkib	0	0	0	0	0	0
Subulussalam	54	47	44	86	98	133

Lanjutan Tabel/*Continued Table 4.1.9*

Kecamatan Subdistrict	Murid/Students					
	Negeri/Public		Swasta/Private		Jumlah/Total	
	2018/2019	2019/2020	2018/2019	2019/2020	2018/2019	2019/2020
(1)	(14)	(15)	(16)	(17)	(18)	(19)
Simpang Kiri	147	135	82	82	229	217
Penanggalan	187	220	123	128	310	348
Rundeng	0	0	108	165	108	165
Sultan Daultat	0	0	0	0	0	0
Longkib	0	0	0	0	0	0
Subulussalam	334	355	313	375	647	730

Catatan/Note: ¹ Jumlah guru termasuk kepala sekolah dan guru/The total of teachers including headmaster and teacher
 Sumber/Source: Kementerian Agama, Data Semester Ganjil/Ministry of Religious Affairs, Odd Semester Data

Tabel 4.1.10 **Jumlah Desa¹/Kelurahan yang Memiliki Fasilitas Sekolah Menurut Kecamatan dan Tingkat Pendidikan di Kota Subulussalam, 2014– 2019**
Number of Villages¹ Having Educational Facilities by Subdistrict and Educational Level in Subulussalam Municipality, 2014– 2019

Kecamatan Subdistrict	SD Primary School		
	2014	2018	2019
(1)	(2)	(3)	(4)
Simpan Kiri	16	17	17
Penanggalan	10	10	10
Rundeng	19	20	20
Sultan Daultat	16	18	18
Longkib	10	10	10
Subulussalam	71	75	75

Lanjutan Tabel/*Continued Table* 4.1.10

Kecamatan <i>Subdistrict</i>	SMP <i>Junior High School</i>		
	2014	2018	2019
(1)	(5)	(6)	(7)
Simpan Kiri	6	8	9
Penanggalan	7	8	9
Rundeng	5	5	6
Sultan Daultat	5	4	5
Longkib	2	2	3
Subulussalam	25	27	32

Lanjutan Tabel/*Continued Table* 4.1.10

Kecamatan Subdistrict	SMA Senior High School		
	2014	2018	2019
(1)	(8)	(9)	(10)
Simpan Kiri	5	8	8
Penanggalan	3	6	6
Rundeng	1	2	3
Sultan Daultat	1	1	1
Longkib	1	1	1
Subulussalam	11	18	19

Lanjutan Tabel/*Continued Table* 4.1.10

Kecamatan <i>Subdistrict</i>	SMK <i>Vocational School</i>		
	2014	2018	2019
(1)	(11)	(12)	(13)
Simpan Kiri	2	2	2
Penanggalan	1	1	1
Rundeng	0	1	1
Sultan Daultat	1	1	1
Longkib	0	0	0
Subulussalam	4	5	5

Lanjutan Tabel/*Continued Table* 4.1.10

Kecamatan Subdistrict	Perguruan Tinggi University		
	2014	2018	2019
(1)	(14)	(15)	(16)
Simpang Kiri	3	3	3
Penanggalan	0	0	0
Rundeng	0	0	0
Sultan Daultat	0	0	0
Longkib	0	0	0
Subulussalam	3	3	3

Catatan/Note: ¹ Desa pada tabel ini termasuk Unit Permukiman Transmigrasi (UPT) yang masih dibina oleh kementerian terkait dan nagari di Kecamatan Sumatera Barat/Villages in this table include Transmigration Settlement Unit which is still fostered by the relevant ministries and the nagari in the Province of Sumatera Barat

Sumber/Source: BPS, Pendataan Potensi Desa (Podes)/ BPS—Statistics Indonesia, Village Potential Data Collection

Tabel
Table 4.1.11

Angka Partisipasi Murni (APM) dan Angka Partisipasi Kasar (APK) Menurut Jenjang Pendidikan di Kota Subulussalam, 2018-2019
Net Participation Rates and Gross Participation Rates by Educational Level in Subulussalam Municipality, 2018-2019

Jenjang Pendidikan Educational Level	Angka Partisipasi Murni (APM) Net Participation Rates		Angka Partisipasi Kasar (APK) Gross Participation Rates	
	2018	2019	2018	2019
(1)	(2)	(3)	(4)	(5)
SD/MI Elementary School	100,00	99,88	115,47	110,70
SMP/MTs Junior High School	93,20	92,49	108,05	102,34
SMA/SMK/MA Senior High School	77,24	76,51	86,14	87,92
Perguruan Tinggi University	-	-	20,89	33,48

Sumber/Source: BPS, Survei Sosial Ekonomi Nasional (Susenas)/BPS-Statistics Indonesia, National Socioeconomic Survey

Tabel
Table 4.1.12

Persentase Penduduk Berumur 15 Tahun ke Atas yang Melek Huruf Menurut Kelompok Umur di Kota Subulussalam, 2018 dan 2019
Percentage of Literate People Aged 15 Years and Over by Age Group in Subulussalam Municipality, 2018 and 2019

Kelompok Umur Age Group	2018	2019
(1)	(2)	(3)
15–19	100.00	100.00
20–24	100.00	100.00
25–29	100.00	100.00
30–34	100.00	99.68
35–39	100.00	99.20
40–44	97.71	100.00
45–49	96.31	95.99
50+	87.58	86.04
Jumlah/Total	97.59	97.25
15–24	100.00	100.00
15–44	99.70	99.83
15+	97.59	97.25
45+	90.27	89.14

Sumber/Source: BPS, Survei Sosial Ekonomi Nasional (Susenas)/BPS-Statistics Indonesia, National Socioeconomic Survey

Tabel
Table 4.1.13

Jumlah Perguruan Tinggi¹, Mahasiswa, dan Tenaga Pendidik (Negeri dan Swasta) di Bawah Kementerian Riset, Teknologi dan Pendidikan Tinggi Menurut Kecamatan di Kota Subulussalam, 2019
Number of Universities¹, Students, and Lecturers (State and Private) Under the Ministry of Research, Technology and High Education by Subdistrict in Subulussalam Municipality, 2019

Kecamatan Subdistrict	Jumlah Perguruan Tinggi Number of Universities		Jumlah Mahasiswa Number of Students	
	Negeri Public	Swasta Private	Negeri Public	Swasta Private
(1)	(2)	(3)	(4)	(5)
Simpang Kiri	0	2	0	163
Penanggalan	0	0	0	0
Rundeng	0	0	0	0
Sultan Daultat	0	0	0	0
Longkib	0	0	0	0
Subulussalam	0	2	0	163

Lanjutan Tabel/*Continued Table 4.1.13*

Kecamatan <i>Subdistrict</i>	Jumlah Tenaga Edukatif <i>Number of Lecturers</i>	
	Negeri <i>Public</i>	Swasta <i>Private</i>
(1)	(6)	(7)
Simpang Kiri	0	42
Penanggalan	0	0
Rundeng	0	0
Sultan Daultat	0	0
Longkib	0	0
Subulussalam	0	42

Catatan/*Note*: ¹Termasuk Institut, Sekolah Tinggi, Akademi, dan Politeknik/*Including Institute, College, Academy, and Polytechnic*

Sumber/*Source*: Tiap-Tiap Perguruan Tinggi di Kota Subulussalam/*Every College in Subulussalam Municipality*

Tabel
Table 4.1.14

Jumlah Perguruan Tinggi¹, Mahasiswa, dan Tenaga Pendidik (Negeri dan Swasta) di Bawah Kementerian Agama Menurut Kecamatan di Kota Subulussalam, 2019
Number of Universities¹, Students, and Lecturers (State and Private) Under the Ministry of Religious Affairs by Subdistrict in Subulussalam Municipality, 2019

Kecamatan Subdistrict	Jumlah Perguruan Tinggi Number of Universities		Jumlah Mahasiswa Number of Students	
	Negeri Public	Swasta Private	Negeri Public	Swasta Private
(1)	(2)	(3)	(4)	(5)
Simpang Kiri	0	1	0	323
Penanggalan	0	0	0	0
Rundeng	0	0	0	0
Sultan Daultat	0	0	0	0
Longkib	0	0	0	0
Subulussalam	0	1	0	323

Lanjutan Tabel/*Continued Table* 4.1.14

Kecamatan <i>Subdistrict</i>	Jumlah Tenaga Edukatif <i>Number of Lecturers</i>	
	Negeri <i>Public</i>	Swasta <i>Private</i>
(1)	(6)	(7)
Simpang Kiri	0	30
Penanggalan	0	0
Rundeng	0	0
Sultan Daultat	0	0
Longkib	0	0
Subulussalam	0	30

Catatan/*Note*: ¹ Termasuk Institut, Sekolah Tinggi, Akademi, dan Politeknik/*Including Institute, College, Academy, and Polytechnic*
 Sumber/*Source*: Tiap-Tiap Perguruan Tinggi di Kota Subulussalam/*Every College in Subulussalam Municipality*

Tabel
Table 4.1.15

Persentase Penduduk Usia 7–24 Tahun Menurut Jenis Kelamin, Kelompok Umur Sekolah, dan Partisipasi Sekolah¹ di Kota Subulussalam, 2017-2019
Percentage of Population Aged 7–24 Years by Sex, School Age Group, and School Participation¹ in Subulussalam Municipality, 2017-2019

Jenis Kelamin dan Kelompok Umur Sekolah <i>Sex and School Age Group</i>	2017		
	Tidak/Belum Pernah Sekolah <i>Not/Never Attending School</i>	Masih Sekolah <i>Attending School</i>	Tidak Sekolah Lagi <i>Not Attending School Anymore</i>
(1)	(2)	(3)	(4)
Laki-laki/ <i>Male</i>	7,19	37,08	55,73
7-12	0,00	99,30	0,70
13-15	0,00	98,91	1,09
16-18	0,00	78,60	21,40
19-24	0,92	26,97	72,11
7-24	0,22	78,92	20,87
Perempuan/ <i>Female</i>	10,04	37,76	52,20
7-12	0,00	99,22	0,78
13-15	0,00	98,95	1,05
16-18	0,00	88,84	11,16
19-24	0,00	33,67	66,33
7-24	0,00	81,17	18,83
Jumlah/Total	8,61	37,42	53,98
7-12	0,00	99,26	0,74
13-15	0,00	98,93	1,07
16-18	0,00	83,82	16,18
19-24	0,45	30,40	69,15
7-24	0,11	80,04	19,85

Lanjutan Tabel/Continued Table 4.1.15

Jenis Kelamin dan Kelompok Umur Sekolah <i>Sex and School Age Group</i>	2018		
	Tidak/Belum Pernah Sekolah <i>Not/Never Attending School</i>	Masih Sekolah <i>Attending School</i>	Tidak Sekolah Lagi <i>Not Attending School Anymore</i>
(1)	(5)	(6)	(7)
Laki-laki/ <i>Male</i>	7,42	37,45	55,13
7-12	0,00	100,00	0,00
13-15	0,00	100,00	0,00
16-18	0,00	86,31	13,69
19-24	2,26	28,57	69,17
7-24	0,63	77,88	21,49
Perempuan/ <i>Female</i>	11,52	36,58	51,90
7-12	0,00	100,00	0,00
13-15	0,99	99,01	0,00
16-18	0,00	92,80	7,20
19-24	1,09	21,88	77,03
7-24	0,42	78,77	20,82
Jumlah/Total	9,46	37,02	53,52
7-12	0,00	100,00	0,00
13-15	0,40	99,60	0,00
16-18	0,00	89,64	10,36
19-24	1,72	25,48	72,80
7-24	0,53	78,31	21,17

Lanjutan Tabel/*Continued Table* 4.1.15

Jenis Kelamin dan Kelompok Umur Sekolah <i>Sex and School Age Group</i>	2019		
	Tidak/Belum Pernah Sekolah <i>Not/Never Attending School</i>	Masih Sekolah <i>Attending School</i>	Tidak Sekolah Lagi <i>Not Attending School Anymore</i>
(1)	(8)	(9)	(10)
Laki-laki/ <i>Male</i>	8,85	35,62	55,53
7-12	0,00	100,00	0,00
13-15	0,00	99,20	0,80
16-18	0,00	87,83	12,17
19-24	0,00	19,22	80,78
7-24	0,00	77,27	22,73
Perempuan/ <i>Female</i>	10,12	38,74	51,14
7-12	0,24	99,76	0,00
13-15	0,00	99,41	0,59
16-18	0,00	90,39	9,61
19-24	0,00	31,75	68,25
7-24	0,10	82,04	17,86
Jumlah/Total	9,48	37,18	53,34
7-12	0,12	99,88	0,00
13-15	0,00	99,31	0,69
16-18	0,00	89,14	10,86
19-24	0,00	25,25	74,75
7-24	0,05	79,66	20,29

Catatan/*Note*: ¹ Termasuk pendidikan nonformal (Paket A, Paket B, atau Paket C)/*Including Package A, Package B, or Package C*
 Sumber/*Source*: BPS, Survei Sosial Ekonomi Nasional (Susenas)/*BPS-Statistics Indonesia, National Socioeconomic Survey*

4.2 KESEHATAN HEALTH

Tabel 4.2.1 **Jumlah Desa¹/Kelurahan yang Memiliki Sarana Kesehatan Menurut Kecamatan di Kota Subulussalam, 2014–2019**
Table 4.2.1 **Number of Villages¹ Having Health Facilities by Subdistrict in Subulussalam Municipality, 2014–2019**

Kecamatan Subdistrict	Rumah Sakit Hospital		
	2014	2018	2019
(1)	(2)	(3)	(4)
Simpang Kiri	1	1	1
Penanggalan	0	0	0
Rundeng	0	0	0
Sultan Daultat	0	0	0
Longkib	0	0	0
Subulussalam	1	1	1

Lanjutan Tabel/*Continued Table* 4.2.1

Kecamatan <i>Subdistrict</i>	Rumah Sakit Bersalin <i>Maternity Hospital</i>		
	2014	2018	2019
(1)	(5)	(6)	(7)
Simpan Kiri	0	0	0
Penanggalan	0	0	0
Rundeng	0	0	0
Sultan Daultat	0	0	0
Longkib	0	0	0
Subulussalam	0	0	0

Lanjutan Tabel/*Continued Table 4.2.1*

Kecamatan Subdistrict	Poliklinik Polyclinic		
	2014	2018	2019
(1)	(8)	(9)	(10)
Simpang Kiri	2	3	2
Penanggalan	2	1	1
Rundeng	0	0	0
Sultan Daultat	0	0	0
Longkib	0	0	0
Subulussalam	4	4	3

Lanjutan Tabel/*Continued Table* 4.2.1

Kecamatan <i>Subdistrict</i>	Puskesmas <i>Public Health Center</i>		
	2014	2018	2019
(1)	(11)	(12)	(13)
Simpan Kiri	1	2	2
Penanggalan	1	2	2
Rundeng	1	1	1
Sultan Daultat	1	1	1
Longkib	1	1	1
Subulussalam	5	7	7

Lanjutan Tabel/*Continued Table 4.2.1*

Kecamatan Subdistrict	Puskesmas Pembantu Subsidiary of Public Health Center		
	2014	2018	2019
(1)	(14)	(15)	(16)
Simpang Kiri	1	0	0
Penanggalan	2	0	0
Rundeng	1	0	1
Sultan Daultat	3	0	1
Longkib	2	0	0
Subulussalam	9	0	2

Lanjutan Tabel/*Continued Table 4.2.1*

Kecamatan Subdistrict	Apotek Pharmacy		
	2014	2018	2019
(1)	(17)	(18)	(19)
Simpang Kiri	6	6	5
Penanggalan	0	1	1
Rundeng	0	0	0
Sultan Daultat	0	3	2
Longkib	0	0	0
Subulussalam	6	10	8

Catatan/*Note*: ¹ Desa pada tabel ini termasuk Unit Permukiman Transmigrasi (UPT) yang masih dibina oleh kementerian terkait dan nagari di Kecamatan Sumatera Barat/*Villages in this table include Transmigration Settlement Unit which is still fostered by the relevant ministries and the nagari in the Province of Sumatera Barat*

Sumber/*Source*: BPS, Pendataan Potensi Desa (Podes)/*BPS-Statistics Indonesia, Village Potential Data Collecting*

Tabel 4.2.2 Jumlah Tenaga Kesehatan Menurut Kecamatan di Kota Subulussalam, 2019
Table *Number of Medical Personnel by Subdistrict in Subulussalam Municipality, 2019*

Kecamatan Subdistrict	Dokter Doctor	Perawat Nurse	Bidan Midwife	Farmasi Pharma- ceutical	Ahli Gizi Nutritionist
(1)	(2)	(3)	(4)	(5)	(6)
Simpan Kiri	3	23	52	4	4
Penanggalan	5	32	53	5	1
Rundeng	1	7	32	1	0
Sultan Daultat	4	11	44	6	3
Longkib	1	7	23	0	1
Subulussalam	14	80	204	16	9

Sumber/Source: Dinas Kesehatan Kota Subulussalam
 Regional Office of Subulussalam

Tabel
Table 4.2.3

Jumlah Rumah Sakit Umum, Rumah Sakit Khusus, Rumah Sakit/Rumah Bersalin, Puskesmas, Klinik/Balai Kesehatan, Posyandu, dan Polindes Menurut Kecamatan di Kota Subulussalam, 2018 dan 2019
Number of General Hospital, Special Hospital, Maternity Hospital and Public Health Center, Medical Clinic, Integrated Service Post, Village maternity Cottage by Subdistrict in Subulussalam Municipality, 2018 and 2019

Kecamatan Subdistrict	Rumah Sakit Umum General Hospital		Rumah Sakit Khusus Special Hospital	
	2018	2019	2018	2019
(1)	(2)	(3)	(4)	(5)
Simpang Kiri	1	1	0	0
Penanggalan	0	0	0	0
Rundeng	0	0	0	0
Sultan Daultat	0	0	0	0
Longkib	0	0	0	0
Subulussalam	1	1	0	0

Lanjutan Tabel/*Continued Table 4.2.3*

Kecamatan Subdistrict	Rumah Sakit Bersalin/ Rumah Bersalin Maternity Hospital		Puskesmas Public Health Center	
	2018	2019	2018	2019
(1)	(6)	(7)	(8)	(9)
Simpang Kiri	0	0	2	2
Penanggalan	0	0	2	2
Rundeng	0	0	1	1
Sultan Daultat	0	0	1	1
Longkib	0	0	1	1
Subulussalam	0	0	7	7

Lanjutan Tabel/*Continued Table 4.2.3*

Kecamatan Subdistrict	Klinik/Balai Kesehatan Medical Clinic		Posyandu Integrated Service Post		Polindes Village Maternity Cottage	
	2018	2019	2018	2019	2018	2019
(1)	(10)	(11)	(12)	(13)	(14)	(15)
Simpang Kiri	3	3	...	41	0	0
Penanggalan	1	1	...	16	0	0
Rundeng	0	0	...	27	0	0
Sultan Daultat	0	1	...	20	0	0
Longkib	0	0	...	15	0	0
Subulussalam	4	5	111	119	0	0

Sumber/*Source*: Dinas Kesehatan Kota Subulussalam
Regional Office of Subulussalam

Tabel
Table 4.2.4**Jumlah Kasus Penyakit Menurut Kecamatan dan Jenis Penyakit di Kota Subulussalam, 2019**
Number of Disease Cases by Subdistrict and Type of Disease in Subulussalam Municipality, 2019

Kecamatan Subdistrict	Malaria (Suspek) Malaria (Suspect)	TB Paru Tuberculosis	Pneumonia¹ Pneumonia¹	Kusta Leprosy
(1)	(2)	(3)	(4)	(5)
Simpang Kiri	0	75	19	0
Penanggalan	0	44	0	0
Rundeng	0	19	0	0
Sultan Daultat	0	30	1	0
Longkib	0	10	0	0
Subulussalam	0	178	20	0

Lanjutan Tabel/*Continued Table* 4.2.4

Kecamatan Subdistrict	Tetanus Neonatorum	Campak Measles	Diare² Diarrhoea²	DBD Dengue Hemorrhagic Fever
(1)	(6)	(7)	(8)	(9)
Simpang Kiri	0	22	158	0
Penanggalan	0	16	251	0
Rundeng	0	2	333	0
Sultan Daultat	0	0	444	0
Longkib	0	0	289	0
Subulussalam	0	40	1475	0

Lanjutan Tabel/*Continued Table 4.2.4*

Kecamatan <i>Subdistrict</i>	AIDS		IMS STD
	Kasus Baru ² <i>New Cases²</i>	Kasus Kumulatif <i>Cumulative Cases</i>	
(1)	(10)	(11)	(12)
Simpang Kiri	0	0	0
Penanggalan	0	0	0
Rundeng	0	0	0
Sultan Daultat	0	0	0
Longkib	0	0	0
Subulussalam	0	0	0

Catatan/*Note*: ¹ Pneumonia pada balita/*Pneumonia in children under five years old*

² Jumlah Kejadian luar biasa/*Number of extraordinary event*

³ Sampai dengan Januari 2017/*Up to January 2017*

⁴ Data kasus AIDS pada publikasi tahun bersangkutan dapat berbeda dengan dengan publikasi tahun sebelumnya dikarenakan terdapat penambahan kasus yang belum dilaporkan/*The case data of AIDS in the newest publication may be different from the previous years publication due to the addition of unreported cases*

Sumber/*Source*: Dinas Kesehatan Kota Subulussalam
Regional Office of Subulussalam

Tabel
Table 4.2.5

Jumlah Bayi Lahir, Bayi Berat Badan Lahir Rendah (BBLR), dan Bergizi Kurang Menurut Kecamatan di Kota Subulussalam, 2019
Number of Births, Babies with Low Birth Weights (LBW), and Malnutrition by Subdistrict in Subulussalam Municipality, 2019

Kecamatan Subdistrict	Bayi Lahir Births	Berat Bayi Lahir Rendah (BBLR) Low Birth Weights (LBW)	Gizi Kurang Malnutrition
(1)	(2)	(3)	(4)
Simpan Kiri	760	1	214
Penanggalan	301	14	148
Rundeng	330	5	196
Sultan Daultat	316	4	106
Longkib	137	4	44
Subulussalam	1844	28	708

Sumber/Source: Dinas Kesehatan Kota Subulussalam
 Regional Office of Subulussalam

4.3 AGAMA DAN SOSIAL LAINNYA RELIGION AND OTHER SOCIAL AFFAIRS

Tabel 4.3.1 **Jumlah Penduduk Menurut Kecamatan dan Agama yang Dianut di Kota Subulussalam, 2019**
Table 4.3.1 **Population by Subdistrict and Religion in Subulussalam Municipality, 2019**

Kecamatan Subdistrict	Islam	Protestan Protestant	Katolik Catholic	Hindu	Budha Buddha	Lainnya Others
(1)	(2)	(3)	(4)	(5)	(6)	(7)
Simpang Kiri	36511	297	15	0	0	0
Penanggalan	14734	2034	461	0	1	0
Rundeng	14617	25	29	0	0	0
Sultan Daultat	17731	118	24	0	0	0
Longkib	6754	95	11	0	0	0
Subulussalam	90347	2569	540	0	1	0

Sumber/Source: Kementerian Agama Kota Subulussalam
Office of Ministry of Religious Subulussalam

Tabel
Table 4.3.2**Jumlah Tempat Peribadatan Menurut Kecamatan di Kota Subulussalam, 2019**
Number of Places of Worship by Subdistrict and Religion in Subulussalam Municipality, 2019

Kecamatan Subdistrict	Masjid Mosque	Mushola Pray Room	Gereja Protestan Protestant Church	Gereja Katholik Catholic Church	Pura Temple	Vihara
(1)	(2)	(3)	(4)	(5)	(6)	(7)
Simpang Kiri	29	53	0	0	0	0
Penanggalan	15	38	3	1	0	0
Rundeng	23	32	0	0	0	0
Sultan Daultat	22	38	0	0	0	0
Longkib	17	16	0	0	0	0
Subulussalam	106	177	3	1	0	0

Sumber/Source: Kementerian Agama Kota Subulussalam
Office of Ministry of Religious Subulussalam

Tabel 4.3.3 **Jumlah Desa¹/Kelurahan yang Mengalami Bencana Alam² Menurut Kecamatan di Kota Subulussalam, 2011– 2018**
Number of Villages¹ that Had Natural Disaster² by Subdistrict in Subulussalam Municipality, 2011– 2018

Kecamatan Subdistrict	Banjir/Flood		
	2011	2014	2018
(1)	(2)	(3)	(4)
Simpang Kiri	0	3	4
Penanggalan	8	0	8
Rundeng	11	16	8
Sultan Daultat	9	6	9
Longkib	3	2	4
Subulussalam	31	27	33

Lanjutan Tabel/*Continued Table* 4.3.3

Kecamatan <i>Subdistrict</i>	Gempa Bumi/ <i>Earthquake</i>		
	2011	2014	2018
(1)	(5)	(6)	(7)
Simpang Kiri	10	15	7
Penanggalan	10	2	5
Rundeng	0	1	1
Sultan Daultat	2	19	5
Longkib	0	0	0
Subulussalam	22	37	18

Lanjutan Tabel/Continued Table 4.3.3

Kecamatan Subdistrict	Tanah Longsor/Landslide		
	2011	2014	2018
(1)	(8)	(9)	(10)
Simpang Kiri	0	0	1
Penanggalan	5	3	5
Rundeng	0	0	0
Sultan Daultat	0	0	4
Longkib	0	0	0
Subulussalam	5	3	10

Catatan/Note: ¹ Desa pada tabel ini termasuk Unit Permukiman Transmigrasi (UPT) yang masih dibina oleh kementerian terkait dan nagari di Kecamatan Sumatera Barat/Villages in this table are included in Transmigration Settlement Unit which is still fostered by the relevant ministries and the nagari in the Province of Sumatera Barat

² Terjadi dalam tiga tahun terakhir sampai dengan saat pencacahan/Occured during the last three years by the time of enumeration

Sumber/Source: BPS, Pendataan Potensi Desa (Podes)/BPS-Statistics Indonesia, Village Potential Data Collecting

Tabel
Table 4.3.4

**Jumlah Jemaah Haji yang Diberangkatkan¹ ke Tanah Suci
Mekah Menurut Kecamatan di Kota Subulussalam, 2017-
2019**
*Number of Hajj Pilgrims Departured¹ to the Holyland of
Mecca by Subdistrict in Subulussalam Municipality, 2017-
2019*

Kecamatan Subdistrict	2017	2018	2019
(1)	(2)	(3)	(4)
Simpan Kiri	7	4	2
Penanggalan	1	0	3
Rundeng	2	0	0
Sultan Daultat	5	3	0
Longkib	0	0	0
Subulussalam	15	7	5

Catatan/Note: ¹ Melalui Kementerian Agama/Managed by Ministry of Religious Affairs

Sumber/Source: Kementerian Agama Kota Subulussalam
Office of Ministry of Religious Subulussalam

Tabel 4.3.5 **Nikah, Talak, Cerai, dan Rujuk Menurut Kecamatan di Kota Subulussalam, 2017-2019**
Number of Marriages, Divorces, and Reconciliation by Subdistrict in Subulussalam Municipality, 2017-2019

Kecamatan Subdistrict	Nikah ^{1,2,3} / Marriages ^{1,2,3}			Rujuk / Reconciliation		
	2017	2018	2019	2017	2018	2019
(1)	(2)	(3)	(4)	(5)	(6)	(7)
Simpang Kiri	263	280	286
Penanggalan	117	102	117
Rundeng	160	129	160
Sultan Daultat	166	176	177
Longkib	59	43	50
Subulussalam	765	730	790

Lanjutan Tabel/*Continued Table* 4.3.5

Kecamatan <i>Subdistrict</i>	Talok dan cerai ^{2,4} / <i>Divorces</i> ^{2,4}				
	2017	2018	2019		Jumlah <i>Total</i>
			Cerai Talak <i>Divorce by Talak</i>	Cerai Gugat <i>Divorce by Petition</i>	
(1)	(8)	(9)	(10)	(11)	(12)
Simpang Kiri	10	37	47
Penanggalan	5	9	14
Rundeng	3	5	8
Sultan Daultat	4	11	15
Longkib	0	3	3
Subulussalam	22	65	87

Catatan/*Note*: ¹ Termasuk bedolan (nikah di luar KUA) / *Including non formal registration*

² Hanya untuk yang beragama Islam / *Applies only for moslem*

Sumber/*Source*: ³ Kementerian Agama Kota Subulussalam dan ⁴ Mahkamah Syariah Kota Subulussalam / *Ministry of Religious Affairs Subulussalam Municipality and Subulussalam Municipality Syariah Court*

Tabel 4.3.6 Jumlah Perceraian Menurut Faktor dan Kecamatan di Kota Subulussalam, 2019
Table *Number of Divorces by Factors and Subdistrict in Subulussalam Municipality, 2019*

Kecamatan Subdistrict	Zina Adultery	Mabuk Drunk	Madat Drug Addict	Judi Gambling	Meninggal- kan Salah Satu Pihak Split Up	Dihukum Penjara Jail
(1)	(2)	(3)	(4)	(5)	(6)	(7)
Simpang Kiri	0	1	0	1	6	0
Penanggalan	0	0	0	0	3	0
Rundeng	0	0	0	0	2	0
Sultan Daultat	0	0	0	0	1	0
Longkib	0	0	0	0	1	0
Subulussalam	0	1	0	1	13	0

Lanjutan Tabel/*Continued Table* 4.3.6

Kecamatan Subdistrict	Poligami Polygamy	Kekerasan Dalam Rumah Tangga Domestic Violence	Cacat Badan Disability	Perselisihan dan Pertengkaran Terus Menerus Constant Disputes and Quarrel
(1)	(8)	(9)	(10)	(11)
Simpang Kiri	1	2	0	33
Penanggalan	0	1	0	9
Rundeng	0	0	0	5
Sultan Daultat	0	1	0	12
Longkib	0	0	0	1
Subulussalam	1	4	0	60

Lanjutan Tabel/Continued Table 4.3.6

Kecamatan Subdistrict	Kawin Paksa Forced Marriage	Murtad Apostate	Ekonomi Economy	Lain-lain Others	Jumlah Total
(1)	(12)	(13)	(14)	(15)	(16)
Simpang Kiri	0	1	2	0	47
Penanggalan	0	0	1	0	14
Rundeng	0	0	1	0	8
Sultan Daultat	0	0	1	0	15
Longkib	0	0	1	0	3
Subulussalam	0	1	6	0	87

Sumber/Source: Mahkamah Syariah Kota Subulussalam
Subulussalam Municipality Syariah Court

Tabel
Table 4.3.7

Jumlah Kejadian Bencana Alam Menurut Kecamatan di Kota Subulussalam, 2019
Number of Natural Disaster Events by Subdistrict in Subulussalam Municipality, 2019

Kecamatan Subdistrict	Gempa Bumi Earthquake	Letusan Gunung Api Volcanic Eruption	Tsunami Tsunami	Tanah Longsor Landslide	Banjir Floods	Banjir Bandang Flash Floods
(1)	(2)	(3)	(4)	(5)	(6)	(7)
Simpang Kiri	0	0	0	0	0	0
Penanggalan	0	0	0	2	0	0
Rundeng	0	0	0	0	0	0
Sultan Daultat	0	0	0	0	1	0
Longkib	0	0	0	0	0	0
Subulussalam	0	0	0	2	1	0

Lanjutan Tabel/Continued Table 4.3.7

Kecamatan Subdistrict	Kekeringan Drought	Kebakaran Hutan dan Lahan Forest and Land Fires	Angin Puting Beliung Tornado	Gelombang Pasang Tidal Wave	Abrasi Abrasion
(1)	(8)	(9)	(10)	(11)	(12)
Simpang Kiri	0	2	1	0	0
Penanggalan	0	0	0	0	0
Rundeng	0	0	0	0	0
Sultan Daultat	0	4	1	0	0
Longkib	0	0	0	0	0
Subulussalam	0	6	2	0	0

Sumber/Source: Badan Penanggulangan Bencana Daerah Kota Subulussalam
Regional Agency for Disaster Management Subulussalam Municipality

Tabel
Table 4.3.8

Jumlah Korban yang Diakibatkan Bencana Alam Menurut Kecamatan di Kota Subulussalam, 2019
Number of Victims Due to Natural Disaster by Subdistrict in Subulussalam Municipality, 2019

Kecamatan <i>Subdistrict</i>	Tanah Longsor/ <i>Landslide</i>		
	Meninggal dan Hilang <i>Fatality and Missing</i>	Luka-luka <i>Casualty</i>	Terdampak dan Mengungsi <i>Affected and Evacuated</i>
(1)	(2)	(3)	(4)
Simpang Kiri	0	0	0
Penanggalan	0	0	0
Rundeng	0	0	0
Sultan Daultat	0	0	0
Longkib	0	0	0
Subulussalam	0	0	0

Lanjutan Tabel/Continued Table 4.3.8

Kecamatan Subdistrict	Banjir/Floods		
	Meninggal dan Hilang Fatality and Missing	Luka-luka Casualty	Terdampak dan Mengungsi Affected and Evacuated
(1)	(5)	(6)	(7)
Simpang Kiri	0	0	0
Penanggalan	0	0	0
Rundeng	0	0	0
Sultan Daultat	0	0	0
Longkib	0	0	0
Subulussalam	0	0	0

Lanjutan Tabel/*Continued Table* 4.3.8

Kecamatan <i>Subdistrict</i>	Kebakaran Hutan dan Lahan <i>Forest and Land Fires</i>		
	Meninggal dan Hilang <i>Fatality and Missing</i>	Luka-luka <i>Casualty</i>	Terdampak dan Mengungsi <i>Affected and Evacuated</i>
(1)	(8)	(9)	(10)
Simpang Kiri	0	0	0
Penanggalan	0	0	0
Rundeng	0	0	0
Sultan Daultat	0	0	0
Longkib	0	0	0
Subulussalam	0	0	0

Lanjutan Tabel/Continued Table 4.3.8

Kecamatan Subdistrict	Angin Puting Beliung Tornado		
	Meninggal dan Hilang Fatality and Missing	Luka-luka Casualty	Terdampak dan Mengungsi Affected and Evacuated
(1)	(11)	(12)	(13)
Simpang Kiri	0	0	0
Penanggalan	0	0	0
Rundeng	0	0	0
Sultan Daultat	0	0	0
Longkib	0	0	0
Subulussalam	0	0	0

Sumber/Source: Badan Penanggulangan Bencana Daerah Kota Subulussalam
Regional Agency for Disaster Management Subulussalam Municipality

Tabel
Table 4.3.9

Jumlah Kerusakan Rumah yang Diakibatkan Bencana Alam Menurut Kecamatan di Kota Subulussalam, 2018 dan 2019
Number of Damaged Houses Due to Natural Disaster by Subdistrict in Subulussalam Municipality, 2018 and 2019

Kecamatan Subdistrict	Rusak Berat Severely Damaged		Rusak Sedang Damaged	
	2018	2019	2018	2019
(1)	(2)	(3)	(4)	(5)
Simpan Kiri	0	0	2	0
Penanggalan	7	0	0	1
Rundeng	0	0	0	0
Sultan Daultat	0	1	1	0
Longkib	0	0	0	0
Subulussalam	7	1	3	1

Lanjutan Tabel/*Continued Table 4.3.9*

Kecamatan Subdistrict	Rusak Ringan Lightly Damaged		Terendam Submerged	
	2018	2019	2018	2019
(1)	(6)	(7)	(8)	(9)
Simpang Kiri	0	5	0	0
Penanggalan	2	0	0	0
Rundeng	0	0	0	0
Sultan Daultat	6	6	0	0
Longkib	0	0	0	0
Subulussalam	8	11	0	0

Sumber/*Source*: Badan Penanggulangan Bencana Daerah Kota Subulussalam
Regional Agency for Disaster Management Subulussalam Municipality

Tabel
Table 4.3.10

Jumlah Penerima Bantuan (kepala keluarga) dan Anggaran Bantuan Sosial Pangan Menurut Kecamatan di Kota Subulussalam, 2019
Number of Aid Recipients (head of household) and Food Social Assistance Budget by Subdistrict in Subulussalam Municipality, 2019

Kecamatan Subdistrict	Jumlah Penerima Bantuan (kepala keluarga)/Number of Beneficiaries (head of household)		Jumlah Anggaran (rupiah) Budget Amount (rupiahs)	
	Rencana Planning	Realisasi Realization	Rencana Planning	Realisasi Realization
(1)	(2)	(3)	(4)	(5)
Simpang Kiri	1200	1093	132.000.000	120.230.000
Penanggalan	600	555	66.000.000	61.050.000
Rundeng	1256	1157	138.160.000	127.270.000
Sultan Daultat	1367	1268	150.370.000	139.480.000
Longkib	985	875	108.350.000	96.250.000
Subulussalam	5408	4948	594.880.000	544.280.000

Sumber/Source: Dinas Sosial Kota Subulussalam
Regional Office of Social Affairs Subulussalam Municipality

Tabel
Table 4.3.11

Jumlah Kejahatan yang Dilaporkan, Risiko Penduduk Terjadi Tindak Pidana per 10.000 Penduduk, Persentase Penyelesaian Tindak Pidana, dan Selang Waktu Terjadinya Tindak Pidana Menurut Kepolisian Resort di Kota Subulussalam, 2017–2019
Crime Total, Crime Rate per 10,000 Population, Percentage of Crime Clearance, and Time Interval of Crime Occurance by Departmental (Resort) Police Office in Subulussalam Municipality, 2017–2019

Kecamatan Subdistrict	Jumlah Kejahatan yang Dilaporkan/Crime Total		
	2017	2018	2019
(1)	(2)	(3)	(4)
Simpang Kiri	105	73	59
Penanggalan	24	11	6
Rundeng	7	4	10
Sultan Daultat	11	5	13
Longkib	11	5	8
Subulussalam	158	98	96

Lanjutan Tabel/*Continued Table* 4.3.11

Kecamatan Subdistrict	Risiko Penduduk Terjadi Tindak Pidana per 10.000 Penduduk <i>Crime Rate per 10,000 Population</i>		
	2017	2018	2019
(1)	(5)	(6)	(7)
Simpang Kiri	34	23	18
Penanggalan	15	7	4
Rundeng	6	3	8
Sultan Daultat	8	3	9
Longkib	21	9	15
Subulussalam	20	12	12

Lanjutan Tabel/*Continued Table 4.3.11*

Kecamatan Subdistrict	Persentase Penyelesaian Tindak Pidana Percentage of Crime Clearance		
	2017	2018	2019
(1)	(8)	(9)	(10)
Simpang Kiri	51,43	49,32	62,71
Penanggalan	54,17	63,64	83,33
Rundeng	57,14	25,00	80,00
Sultan Daultat	27,27	80,00	53,85
Longkib	54,55	40,00	62,50
Subulussalam	50,63	51,02	64,58

Lanjutan Tabel/*Continued Table* 4.3.11

Kecamatan Subdistrict	Selang Waktu Terjadinya Tindak Pidana ¹ (hari) Time Interval of Crime Occurance ¹ (days)		
	2017	2018	2019
(1)	(11)	(12)	(13)
Simpang Kiri	3	5	6
Penanggalan	15	33	61
Rundeng	52	91	37
Sultan Daultat	33	73	28
Longkib	33	73	46
Subulussalam	2	4	4

Sumber/*Source*: Kepolisian Resor Kota Subulussalam
Resort Police Subulussalam Municipality

4.4 KEMISKINAN DAN PEMBANGUNAN MANUSIA POVERTY AND HUMAN DEVELOPMENT

Tabel 4.4.1 **Garis Kemiskinan, Jumlah, dan Persentase Penduduk Miskin di Kota Subulussalam, 2015-2019**
Table 4.4.1 **Poverty Line, Number, and Percentage of Poor People in Subulussalam Municipality, 2015-2019**

Tahun ¹ Year ¹	Garis Kemiskinan (rupiah/kapita/bulan) Poverty Line (rupiah/capita/month)	Jumlah Penduduk Miskin (ibu) Number of Poor People (thousand)	Persentase Penduduk Miskin Percentage of Poor People
(1)	(2)	(3)	(4)
2015	244628	15,25	20,39
2016	250408	14,99	19,57
2017	273370	15,44	19,71
2018	315453	14,78	18,51
2019	351093	14,56	17,95

Catatan/Note: ¹ Referensi waktu adalah Maret/Time reference applied is March

Sumber/Source: BPS, Survei Sosial Ekonomi Nasional/BPS-Statistics Indonesia, National Socioeconomic Survey

Tabel
Table 4.4.2

Indeks Kedalaman Kemiskinan (P1) dan Indeks Keparahan Kemiskinan (P2) di Kota Subulussalam, 2015-2019
Poverty Gap Index and Poverty Severity Index in Subulussalam Municipality, 2015-2019

Tahun ¹ Year ¹	Indeks Kedalaman Kemiskinan (P1) Poverty Gap Index	Indeks Keparahan Kemiskinan (P2) Poverty Severity Index
(1)	(2)	(3)
2015	3,43	0,91
2016	3,61	0,98
2017	3,20	0,94
2018	2,67	0,56
2019	3,15	0,79

Catatan/Note: ¹ Referensi waktu adalah Maret/Time reference applied is March

Sumber/Source: BPS, Survei Sosial Ekonomi Nasional/BPS-Statistics Indonesia, National Socioeconomic Survey

PERTANIAN, KEHUTANAN, PETERNAKAN, DAN PERIKANAN AGRICULTURE, FORESTRY, LIVESTOCK, AND FISHERY

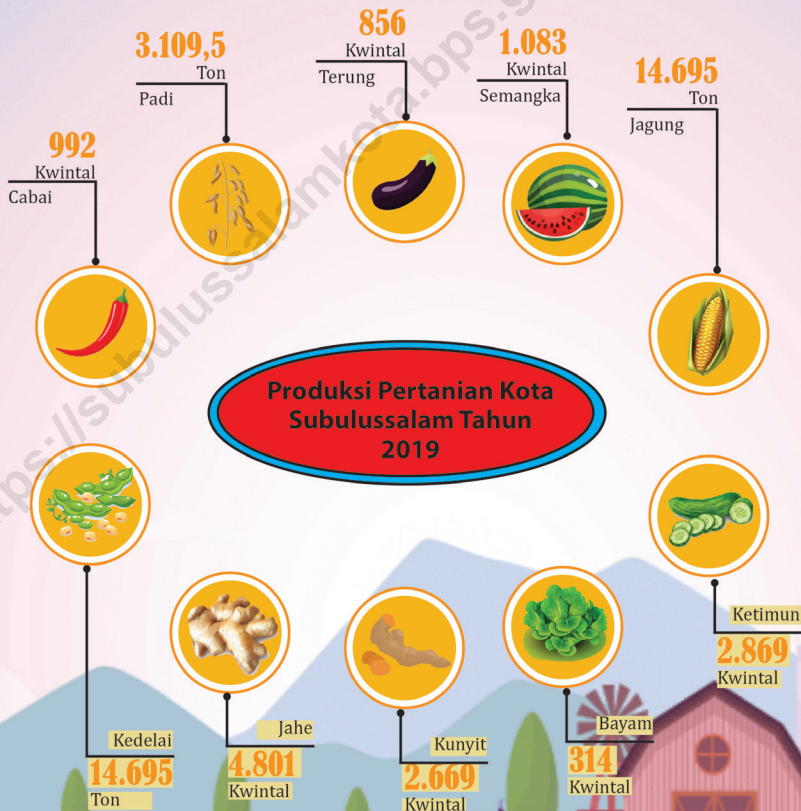

PENJELASAN TEKNIS**TECHNICAL NOTES**

1. Lahan sawah adalah lahan pertanian yang berpetak-petak dan dibatasi oleh pematang (galangan), saluran untuk menahan/ menyalurkan air, yang biasanya ditanami padi sawah tanpa memandang dari mana diperoleh atau status lahan tersebut. Lahan yang dimaksud termasuk lahan yang terdaftar di Pajak Bumi Bangunan, luran Pembangunan Daerah, lahan bengkok, lahan serobotan, lahan rawa yang ditanami padi dan lahan bekas tanaman tahunan yang telah dijadikan sawah, baik yang ditanami padi, palawija atau tanaman semusim lainnya.
 2. Tegall/Kebun adalah lahan pertanian bukan sawah (lahan kering) yang ditanami tanaman semusim atau tahunan dan terpisah dengan halaman sekitar rumah serta penggunaannya tidak berpindah pindah.
 3. Ladang/Huma adalah lahan pertanian bukan sawah (lahan kering) yang biasanya ditanami tanaman semusim dan penggunaannya hanya semusim atau dua musim, kemudian akan ditinggalkan bila sudah tidak subur lagi (berpindah-pindah). Kemungkinan lahan ini beberapa tahun kemudian akan dikerjakan kembali jika sudah subur.
1. *Wetland is agricultural land that separated by small dykes to resist water, where the main crop is usually wetland paddy without considering where it is got from or the status of the land. It includes the land that is registered at land income tax office, regional development contribution, 'bengkok' land, illegal ownership, swamps for rice cultivation, and annual crop land mark that has been used as rice field, which are both planted with paddy, secondary crops or the other seasonal crops.*
 2. *Dry field/Garden is an dryland (unirrigated land) which is planted with seasonal or annual crops and separately from the yard around the house without shifting.*
 3. *Unirrigated agricultural field / Shifting cultivation land is dryland (unirrigated land) that usually is cultivated for seasonal crops and utilized only for one or two seasons, then it will be left when it is not fertile (shifting). Maybe, this land will be used again in a few years if it has been fertile.*

- | | |
|---|---|
| <p>4. Lahan yang sementara tidak diusahakan adalah lahan yang biasanya diusahakan tetapi untuk sementara (lebih dari 1 (satu) tahun tetapi kurang dari atau sama dengan 2 (dua) tahun) tidak diusahakan, termasuk lahan sawah yang tidak diusahakan selama lebih dari 2 (dua) tahun.</p> | <p>4. <i>Temporarily unused land is land that is regularly used but temporarily (more than a year but less or equal than two years) is unused, it includes wetland that is not cultivated more than two years.</i></p> |
| <p>5. Data pokok tanaman pangan yang dikumpulkan adalah luas panen dan produktivitas (hasil per hektar). Produksi tanaman pangan merupakan hasil perkalian antara luas panen dengan produktivitas. Pengumpulan data luas panen dilakukan setiap bulan dengan pendekatan area kecamatan di seluruh wilayah Indonesia. Pengumpulan data produktivitas dilakukan melalui pengukuran langsung pada plot ubinan berukuran 2½ m x 2½ m. Pengumpulan data produktivitas dilakukan setiap subround (empat bulanan) pada waktu panen petani.</p> | <p>5. <i>The main food crops data collected consists of harvested area and productivity (yield per hectare). Food crops production is generated by harvested area multiplied by productivity. The harvested area data is collected every month using sub district area approach in all sub district in Indonesia. The productivity data collection is conducted by a direct measurement in 2½m x 2½m crop cutting plot. The productivity measurement is conducted in every subround (four monthly) at the time when farmers are harvesting their crops.</i></p> |
| <p>6. Data produksi padi dan palawija yang disajikan adalah dalam kualitas: gabah kering giling (padi), pipilan kering (jagung), biji kering (kedelai dan kacang tanah), dan umbi basah (ubi kayu dan ubi jalar).</p> | <p>6. <i>Production of paddy and secondary crops data are presented in the form of: dry unhusked rice (paddy), dry loose maize (maize), dry shells crops (soybeans and peanuts), and fresh roots (cassava and sweet potatoes).</i></p> |
| <p>7. Tanaman sayuran semusim adalah tanaman sumber vitamin, garam mineral dan lain-lain</p> | <p>7. <i>Seasonal vegetable plants are plants which are the sources of vitamin, mineral salt, etc, consumed</i></p> |

yang dikonsumsi dari bagian tanaman yang berupa daun, bunga, buah, dan umbinya, yang berumur kurang dari satu tahun.

from the part of the plant in the form of leaf, flower, fruit, and root with the age of less than one year.

8. Tanaman buah-buahan semusim adalah tanaman sumber vitamin, garam mineral, dan lain-lain yang dikonsumsi dari bagian tanaman yang berupa buah, berumur kurang dari satu tahun, tidak berbentuk pohon/rumpun tetapi menjalar dan berbatang lunak.
8. *Seasonal fruit plants are plants which are the sources of vitamin, mineral salt, etc, consumed from the part of the plant in the form of fruits. These plants are creeps with the age of less than one year.*
9. Tanaman buah-buahan tahunan adalah tanaman sumber vitamin, garam mineral, dan lain-lain yang dikonsumsi dari bagian tanaman yang berupa buah dan merupakan tanaman tahunan.
9. *Annual fruit plants are plants which are the sources of vitamin, contained mineral salt, etc, consumed from the part of plant in the form of fruit and more than one year of age.*
10. Tanaman sayuran tahunan adalah tanaman sumber vitamin, garam mineral, dan lain-lain yang dikonsumsi dari bagian tanaman yang berupa daun dan atau buah yang berumur lebih dari satu tahun.
10. *Annual vegetable plants are plants which are the sources of vitamin, contained mineral salt, etc, consumed from the part of the plant in the form of vegetable and more than one year of age.*
11. Tanaman biofarmaka adalah tanaman yang bermanfaat untuk obat-obatan, kosmetik, dan kesehatan yang dikonsumsi atau digunakan dari bagian-bagian tanaman seperti daun, batang, buah, umbi (rimpang) ataupun akar.
11. *Medicinal plants are plants which are useful for medicine. It is consumed from part of the plant such as leaf, flower, fruit, tuber, and root.*
12. Tanaman hias adalah tanaman yang mempunyai nilai keindahan
12. *Ornamental plants are plants which have a beauty value,*

baik bentuk, warna daun, tajuk maupun bunganya, sering digunakan untuk penghias pekarangan dan lain sebagainya.

either in shape, colour of leaf or crown of flower, and they are often used as a yard decorator.

13. Luas panen tanaman hortikultura adalah luas tanaman sayuran, buah-buahan, biofarmaka, dan tanaman hias yang diambil hasilnya/dipanen pada periode pelaporan.
 14. Luas panen untuk tanaman sayuran adalah luas tanaman yang dipanen sekaligus/habis/dibongkar dan luas tanaman yang dipanen berkali-kali (lebih dari satu kali)/belum habis.
 15. Tanaman yang dipanen sekaligus/habis/dibongkar adalah tanaman yang sehabis panen langsung dibongkar/dicabut, terdiri dari bawang merah, bawang putih, bawang daun, kentang, kol/kubis, kembang kol, petsai/sawi, wortel, lobak, dan kacang merah.
 16. Tanaman yang dipanen berkali-kali (lebih dari satu kali)/belum habis adalah tanaman yang pemanenannya lebih dari satu kali dan biasanya dibongkar apabila panen terakhir sudah tidak memadai lagi, terdiri dari: kacang panjang, cabe besar, cabe rawit, jamur, tomat, terung, buncis, ketimun, labu siam, kangkung, bayam, melon, semangka, dan blewah.
13. *Harvested area of horticulture is area which vegetable, fruit, medicinal and ornamental plant of crop harvested during the period of report.*
 14. *Harvested area of vegetables is area of entirely plant harvested/demolished and plant harvested several times/undemolished.*
 15. *Entirely plants harvested/demolished are plants usually harvested once and demolished to be substituted by other plants, consisting of: shallots, garlic, leeks, potato, cabbage, cauli flower, mustard green, carrots, chinese radish, and red kidney beans.*
 16. *Plants harvested several times/undemolished are plants usually harvested more than once and demolished in the case that the last harvest was economically not profitable. They consist of : yard long beans, chili, small chili, mushroom, tomatoes, egg plant, frech beans, cucumber, pumpkin/chajota, swamp cabbage, spinach, melon, watermelon, and blewah.*

17. Produksi hortikultura adalah hasil menurut bentuk produk dari setiap tanaman sayuran, buah-buahan, biofarmaka dan tanaman hias yang diambil berdasarkan luas yang dipanen/ tanaman yang menghasilkan pada bulan/triwulan laporan.
17. *Horticulture production is the standard production quantity form of vegetable, fruit, medicinal and ornamental plant based on harvested area/ the number of production plants reported monthly/quarterly.*
18. Rumah Tangga Perikanan Tangkap adalah rumah tangga yang melakukan kegiatan penangkapan ikan/ binatang air lainnya/tanaman air dengan tujuan sebagian/ seluruh hasilnya untuk dijual.
18. *A capture fishery household is a household conducting activities in catching fishes/ other aquatic animals/aquatic plants, for which the products are wholly or partly to be sold.*
19. Rumah Tangga Perikanan Budidaya adalah rumah tangga yang melakukan kegiatan budidaya ikan/binatang air lainnya/tanaman air dengan tujuan sebagian/seluruh hasilnya untuk dijual.
19. *An aquaculture fishery household is a household conducting activities in culturing fishes/other aquatic animals/aquatic plants, for which the products are wholly or partly to be sold. different types of parameters.*

ULASAN

DESCRIPTION

Tanaman Pangan

Tanaman pangan merupakan salah satu subsektor dalam sektor pertanian yang mencakup tanaman padi dan palawija. Luas panen padi sepanjang tahun 2019 mencapai 807 hektar.

Hortikultura

Luas Panen tanaman sayuran di Kota Subulussalam pada tahun 2019 masing masing adalah 83 hektare cabai, 61 hektare ketimun, 56 hektare kangkung, 55 hektare terung, 61 hektare kacang panjang, 51 hektare bayam. Untuk produksi tanaman sayuran terbesar adalah komoditi cabai dan kacang panjang.

Pada komoditi buah buahan di Kota Subulussalam terdapat dua komoditas unggulan, yakni pisang dan nangka. Pada tahun 2019 tercatat jumlah produksi kedua komoditas tersebut masing masing adalah 9253 kuintal, dan 4666 kuintal.

Perkebunan

Sektor perkebunan juga mempunyai peran yang penting dalam menopang perekonomian di Kota Subulussalam. Terdapat dua komoditas unggulan yang diusahakan oleh masyarakat yakni tanaman kelapa sawit dan karet. Untuk tanaman kelapa sawit pada tahun 2019 tercatat 11878 hektar ditanami kelapa sawit dan 2862 hektare ditanami tanaman karet. Dengan luas lahan tersebut dihasilkan produksi tanaman kelapa sawit sebesar 35128 ton dan 1628 ton karet.

Food Crops

Food crops are one of the subsectors in the agricultural sector that includes rice crops and palawija. Wetland area in 2019 reached 807 hectares.

Horticulture

Vegetable harvest area of Subulussalam Municipality in 2019 is 83 hectares of chili, 61 hectares of cucumber, 56 hectares of kangkong, 55 hectares of eggplant, 61 hectares of yardlong bean, and 51 hectares of spinach. For the production of the largest vegetable crops are chili and yardlong bean commodities.

Fruits commodity in Subulussalam Municipality have two main commodities, namely banana and jack fruit. In 2019 recorded the total production of both commodities are respectively 9253 quintal and 4666 quintal.

Estate Crops

The plantation sector also has an important role in supporting the economy in Subulussalam Municipality. There are two excellent commodities that are cultivated by the community, namely oil palm and rubber crops. For oil palm plantation in 2019 recorded 11878 hectares planted with oil palm and 2862 hectares planted with rubber plant. With the land area is produced 35128 tons of palm oil production and 1628 tons of rubber in 2019.

Gambar 5.1
Figures

Luas Panen & Produksi Padi Menurut Kecamatan di Kota Subulussalam, 2019
Harvested Area & Production of Paddy by Subdistrict in Subulussalam Municipality, 2019

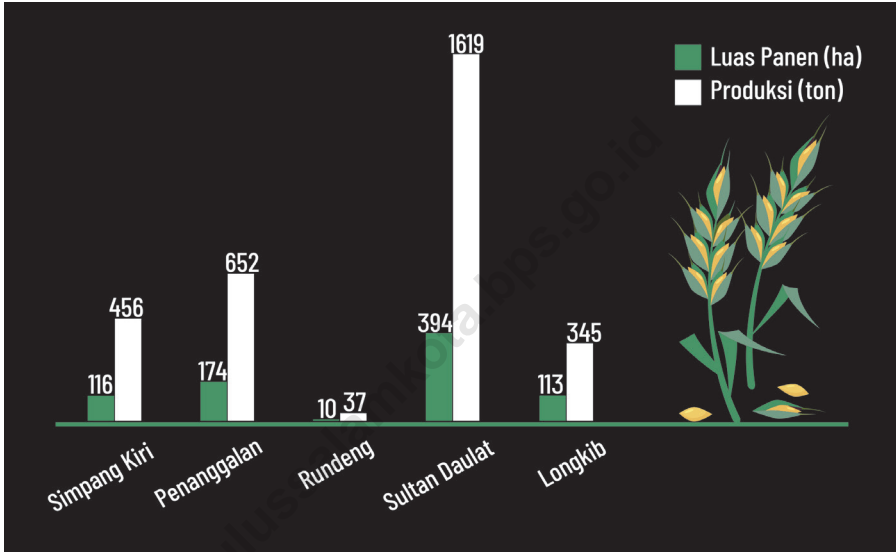

Sumber/Source : Dinas Pertanian, Peternakan dan Perikanan Kota Subulussalam
Agriculture Dept, Animal Husbandry and Fisheries of Subulussalam

Gambar 5.2
Figures

Luas Tanam & Produksi Kelapa Sawit Menurut Kecamatan di Kota Subulussalam, 2019
Oil Palm Plantation Area and Production by Subdistrict in Subulussalam Municipality, 2019

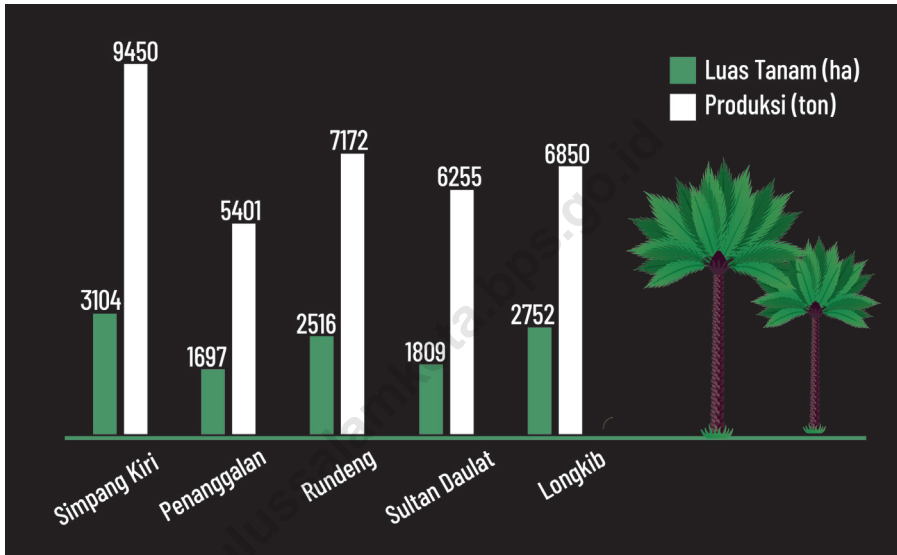

Sumber/Source : Dinas Pertanian, Peternakan dan Perikanan Kota Subulussalam
Agriculture Dept, Animal Husbandry and Fisheries of Subulussalam

5.1 TANAMAN PANGAN FOOD CROPS

Tabel 5.1.1 Luas Panen, Produktivitas, dan Produksi Padi Menurut Kecamatan di Kota Subulussalam, 2019
Harvested Area, Productivity, and Production of Paddy by Subdistrict in Subulussalam Municipality, 2019

Kecamatan Subdistrict	Luas Panen (ha) Harvested Area (ha)	Produktivitas (ton/ha) Productivity (ton/ha)	Produksi (ton) Production (ton)
(1)	(2)	(3)	(4)
Simpang Kiri	116	3,93	456,0
Penanggalan	174	3,75	652,2
Rundeng	10	3,70	37,0
Sultan Daultat	394	4,11	1619,0
Longkib	113	3,06	345,3
Subulussalam	807	3,85	3109,5

Sumber/Source: Dinas Pertanian, Peternakan dan Perikanan Kota Subulussalam
Agriculture Dept, Animal Husbandry and Fisheries of Subulussalam

Tabel 5.1.2 **Produksi Jagung dan Kedelai Menurut Kecamatan di Kota Subulussalam, 2019**
Table **Production of Maize and Soybeans by Subdistrict in Subulussalam Municipality, 2019**

Kecamatan Subdistrict	Produksi Jagung (ton) Maize Production (ton)	Produksi Kedelai (ton) Soybeans Production (ton)
(1)	(2)	(3)
Simpang Kiri	193	5
Penanggalan	239	2
Rundeng	1133	0
Sultan Daultat	12815	5
Longkib	315	0
Subulussalam	14695	12

Sumber/Source: Dinas Pertanian, Peternakan dan Perikanan Kota Subulussalam
 Agriculture Dept, Animal Husbandry and Fisheries of Subulussalam

5.2 HORTIKULTURA

HORTICULTURE

Tabel 5.2.1 **Luas Panen Tanaman Sayuran Menurut Kecamatan dan Jenis Tanaman (ha) di Kota Subulussalam, 2018 dan 2019**
Table 5.2.1 **Harvested Area of Vegetables by Subdistrict and Kind of Plant (ha) in Subulussalam Municipality, 2018 and 2019**

Kecamatan Subdistrict	Bawang Merah/Shallot		Cabai/Chili	
	2018	2019	2018	2019
(1)	(2)	(3)	(4)	(5)
Simpan Kiri	0	0	38	31
Penanggalan	0	0	20	18
Rundeng	0	0	5	3
Sultan Daultat	0	0	8	18
Longkib	0	0	31	13
Subulussalam	0	0	102	83

Lanjutan Tabel/*Continued Table 5.2.1*

Kecamatan Subdistrict	Kentang/Potato		Kubis/Cabbage	
	2018	2019	2018	2019
(1)	(6)	(7)	(8)	(9)
Simpan Kiri	0	0	0	0
Penanggalan	0	0	0	0
Rundeng	0	0	0	0
Sultan Daultat	0	0	0	0
Longkib	0	0	0	0
Subulussalam	0	0	0	0

Lanjutan Tabel/*Continued Table 5.2.1*

Kecamatan Subdistrict	Petsai <i>Chinese Cabbage</i>		Tomat/ <i>Tomato</i>		Bawang Putih <i>Garlic</i>	
	2018	2019	2018	2019	2018	2019
(1)	(10)	(11)	(12)	(13)	(14)	(15)
Simpan Kiri	0	0	0	0	0	0
Penanggalan	0	0	0	0	0	0
Rundeng	0	0	0	0	0	0
Sultan Daultat	0	0	0	0	0	0
Longkib	0	0	0	0	0	0
Subulussalam	0	0	0	0	0	0

Sumber/*Source*: BPS, Statistik Pertanian Hortikultura SPH-SBS
BPS-Statistics Indonesia, Agricultural Statistic for Horticulture SPH-SBS

Tabel 5.2.2 **Produksi Tanaman Sayuran Menurut Kecamatan dan Jenis Tanaman (kuintal) di Kota Subulussalam, 2018 dan 2019**
Table 5.2.2 **Production of Vegetables by Subdistrict and Kind of Plant (quintal) in Subulussalam Municipality, 2018 and 2019**

Kecamatan Subdistrict	Bawang Merah/Shallot		Cabai/Chili	
	2018	2019	2018	2019
(1)	(2)	(3)	(4)	(5)
Simpang Kiri	0	0	1559	603
Penanggalan	0	0	130	123
Rundeng	0	0	344	30
Sultan Daultat	0	0	970	187
Longkib	0	0	1950	49
Subulussalam	0	0	4953	992

Lanjutan Tabel/*Continued Table 5.2.2*

Kecamatan Subdistrict	Kentang/Potato		Kubis/Cabbage	
	2018	2019	2018	2019
(1)	(6)	(7)	(8)	(9)
Simpang Kiri	0	0	0	0
Penanggalan	0	0	0	0
Rundeng	0	0	0	0
Sultan Daultat	0	0	0	0
Longkib	0	0	0	0
Subulussalam	0	0	0	0

Lanjutan Tabel/Continued Table 5.2.2

Kecamatan Subdistrict	Petsai Chinese Cabbage		Tomat/Tomato		Bawang Putih Garlic	
	2018	2019	2018	2019	2018	2019
(1)	(10)	(11)	(12)	(13)	(14)	(15)
Simpang Kiri	0	0	0	0	0	0
Penanggalan	0	0	0	0	0	0
Rundeng	0	0	0	0	0	0
Sultan Daultat	0	0	0	0	0	0
Longkib	0	0	0	0	0	0
Subulussalam	0	0	0	0	0	0

Sumber/Source: BPS, Statistik Pertanian Hortikultura SPH-SBS
 BPS-Statistics Indonesia, Agricultural Statistic for Horticulture SPH-SBS

Tabel
Table 5.2.3

**Luas Panen Tanaman Sayuran dan Buah–Buahan Semusim
Menurut Jenis Tanaman (ha) di Kota Subulussalam,
2016–2019**

*Harvested Area of Seasonal Vegetables and Fruits by Kind
of Plant (ha) in Subulussalam Municipality, 2016–2019*

Jenis Tanaman Kind of Plants	2016	2017	2018	2019
(1)	(2)	(3)	(4)	(5)
Sayuran/ Vegetables				
Bawang Daun/ Wlech Onion	...	–	–	–
Bawang Merah/ Shallot	...	–	–	–
Bawang Putih/ Garlic	...	–	–	–
Bayam/ Spinach	...	44	57	51
Buncis/ Green Bean	...	–	–	–
Cabai Besar/ Chili (Capsicum Annum)	...	42	52	37
Cabai Rawit/ Chili (Capsicum Frutescens)	...	37	50	46
Cabai/ Chili	...	79	102	83
Jamur/ Mushroom	...	–	–	–
Kacang Merah/ Red Bean	...	–	–	–
Kacang Panjang/ Yardlong Bean	...	48	66	61
Kangkung/ Kangkong	...	40	57	56
Kembang Kol/ Cauliflower	...	–	–	–
Kentang/ Potato	...	–	–	–
Ketimun/ Cucumber	...	53	53	61
Kubis/ Cabbage	...	–	–	–
Labu Siam/ Chayote	...	2	–	–
Lobak/ Radish	...	–	–	–
Paprika/ Bell Pepper	...	–	–	–
Petsai/ Chinese Cabbage	...	–	–	–
Terung/ Eggplant	...	27	42	55
Tomat/ Tomato	...	–	–	–
Wortel/ Carrot	...	–	–	–
Buah–buahan/ Fruits				
Blewah/ Cantaloupe	...	–	–	–
Melon/ Melon	...	–	–	–
Semangka/ Watermelon	...	19	25	22
Stroberi/ Strawberry	...	–	–	–

Sumber/Source: BPS, Statistik Pertanian Hortikultura SPH-SBS/BPS-Statistics Indonesia, Agricultural Statistic for Horticulture SPH-SBS

Tabel
Table 5.2.4

Produksi Tanaman Sayuran dan Buah–Buahan Semusim Menurut Jenis Tanaman (kuintal) di Kota Subulussalam, 2016–2019

Production of Seasonal Vegetables and Fruits by Kind of Plant (quintal) in Subulussalam Municipality, 2016–2019

Jenis Tanaman <i>Kind of Plants</i>	2016	2017	2018	2019
(1)	(2)	(3)	(4)	(5)
Sayuran/Vegetables				
Bawang Daun/ Wlech Onion	...	–	–	–
Bawang Merah/ Shallot	...	–	–	–
Bawang Putih/ Garlic	...	–	–	–
Bayam/ Spinach	...	555	1991	314
Buncis/ Green Bean	...	–	–	–
Cabai Besar/ Chili (Capsicum Annum)	...	1107	2416	403
Cabai Rawit/ Chili (Capsicum Frutescens)	...	1016	2537	589
Cabai/ Chili	...	2123	4953	992
Jamur/ Mushroom	...	–	–	–
Kacang Merah/ Red Bean	...	–	–	–
Kacang Panjang/ Yardlong Bean	...	1748	3941	618
Kangkung/ Kangkong	...	995	3707	230
Kembang Kol/ Cauliflower	...	–	–	–
Kentang/ Potato	...	–	–	–
Ketimun/ Cucumber	...	2324	6795	2869
Kubis/ Cabbage	...	–	–	–
Labu Siam/ Chayote	...	32	–	–
Lobak/ Radish	...	–	–	–
Paprika/ Bell Pepper	...	–	–	–
Petsai/ Chinese Cabbage	...	–	–	–
Terung/ Eggplant	...	793	3772	856
Tomat/ Tomato	...	–	–	–
Wortel/ Carrot	...	–	–	–
Buah–buahan/ Fruits				
Blewah/ Cantaloupe	...	–	–	–
Melon/ Melon	...	–	–	–
Semangka/ Watermelon	...	1033	3760	1083
Stroberi/ Strawberry	...	–	–	–

Sumber/Source: BPS, Statistik Pertanian Hortikultura SPH-SBS/BPS-Statistics Indonesia, Agricultural Statistic for Horticulture SPH-SBS

Tabel
Table 5.2.5

Luas Panen Tanaman Biofarmaka Menurut Kecamatan dan Jenis Tanaman (m²) di Kota Subulussalam, 2018 dan 2019
Harvested Area of Medicinal Plants by Subdistrict and Kind of Plant (m²) in Subulussalam Municipality, 2018 and 2019

Kecamatan Subdistrict	Jahe/Ginger		Laos/Lengkuas/Galanga	
	2018	2019	2018	2019
(1)	(2)	(3)	(4)	(5)
Simpang Kiri	317100	471000	267500	345000
Penanggalan	4500	4650	3600	3600
Rundeng	332	852	441	636
Sultan Daultat	0	600	0	600
Longkib	1580	3000	1916	9600
Subulussalam	323512	480102	273457	359436

Lanjutan Tabel/Continued Table 5.2.5

Kecamatan Subdistrict	Kencur/East Indian Galangal		Kunyit/Turmeric	
	2018	2019	2018	2019
(1)	(6)	(7)	(8)	(9)
Simpang Kiri	40500	66100	40000	50000
Penanggalan	300	350	400	300
Rundeng	65	100	85	185
Sultan Daultat	0	200	0	150
Longkib	3100	900	3800	3000
Subulussalam	43965	67650	44285	53635

Sumber/Source: BPS, Statistik Pertanian Hortikultura SPH-TBF
 BPS-Statistics Indonesia, Agricultural Statistic for Horticulture SPH-TBF

Tabel
Table 5.2.6**Produksi Tanaman Biofarmaka Menurut Kecamatan dan Jenis Tanaman (kg) di Kota Subulussalam, 2018 dan 2019**
Production of Medicinal Plants by Subdistrict and Kind of Plant (kg) in Subulussalam Municipality, 2018 and 2019

Kecamatan Subdistrict	Jahe/Ginger		Laos/Lengkuas/Galanga	
	2018	2019	2018	2019
(1)	(2)	(3)	(4)	(5)
Simpang Kiri	317100	471000	267500	345000
Penanggalan	4500	4650	3600	3600
Rundeng	332	852	441	636
Sultan Daultat	0	600	0	600
Longkib	1580	3000	1916	9600
Subulussalam	323512	480102	273457	359436

Lanjutan Tabel/Continued Table 5.2.6

Kecamatan Subdistrict	Kencur/East Indian Galangal		Kunyit/Turmeric	
	2018	2019	2018	2019
(1)	(6)	(7)	(8)	(9)
Simpang Kiri	121100	363300	158000	255000
Penanggalan	2100	2700	2500	1350
Rundeng	235	520	377	1280
Sultan Daultat	0	600	0	225
Longkib	1539	2700	2299	9000
Subulussalam	124974	369820	163176	266855

Sumber/Source: BPS, Statistik Pertanian Hortikultura SPH-TBF
 BPS-Statistics Indonesia, Agricultural Statistic for Horticulture SPH-TBF

Tabel 5.2.7 **Luas Panen Tanaman Biofarmaka Menurut Jenis Tanaman (m²) di Kota Subulussalam, 2016–2019**
Harvested Area of Medicinal Plants by Kind of Plant (m²) in Subulussalam Municipality, 2016–2019

Jenis Tanaman Kind of Plants	2016	2017	2018	2019
(1)	(2)	(3)	(4)	(5)
Dlingo/Dringo/ Sweet Root/Calamus	...	–	–	–
Jahe/ Ginger	...	25685	63900	89780
Kapulaga/ Java Cardamon	...	–	–	–
Keji Beling/Kecibeling/ Strobilanthes crisper	...	–	–	–
Kencur/ East Indian Galangal	...	21090	43965	67650
Kunyit/ Turmeric	...	21020	44285	53635
Laos/Lengkuas/ Galanga	...	22690	49290	69005
Lempuyang/ Zingiber Aromaticum	...	–	–	–
Lidah Buaya/ Oliviera	...	–	–	–
Mahkota Dewa/ God's Crown	...	–	–	–
Mengkudu/Pace/ Indian Mulberry	...	685	10000	–
Sambiloto/ King of Bitter	...	–	–	–
Temuireng/ Black Turmeric	...	–	–	–
Temukunci/ Chinese Keys	...	–	–	–
Temulawak/ Java Turmeric	...	–	–	–

Sumber/Source: BPS, Statistik Pertanian Hortikultura SPH-TBF
 BPS-Statistics Indonesia, Agricultural Statistic for Horticulture SPH-TBF

Tabel 5.2.8 **Produksi Tanaman Biofarmaka Menurut Jenis Tanaman (kg) di Kota Subulussalam, 2016–2019**
Table 5.2.8 **Production of Medicinal Plants by Kind of Plant (kg) in Subulussalam Municipality, 2016–2019**

Jenis Tanaman Kind of Plants	2016	2017	2018	2019
(1)	(2)	(3)	(4)	(5)
Dlingo/Dringo/ Sweet Root/Calamus	...	–	–	–
Jahe/ Ginger	...	122821	323512	480102
Kapulaga/ Java Cardamon	...	–	–	–
Keji Beling/Kecibeling/ Strobilanthes crisper	...	–	–	–
Kencur/ East Indian Galangal	...	52085	124974	369820
Kunyit/ Turmeric	...	53587	163176	266855
Laos/Lengkuas/ Galanga	...	93010	273457	359436
Lempuyang/ Zingiber Aromaticum	...	–	–	–
Lidah Buaya/ Oliviera	...	–	–	–
Mahkota Dewa/ God's Crown	...	–	–	–
Mengkudu/Pace/ Indian Mulberry	...	5685	250000	–
Sambiloto/ King of Bitter	...	–	–	–
Temuireng/ Black Turmeric	...	–	–	–
Temukunci/ Chinese Keys	...	–	–	–
Temulawak/ Java Turmeric	...	–	–	–

Sumber/Source: BPS, Statistik Pertanian Hortikultura SPH-TBF
 BPS-Statistics Indonesia, Agricultural Statistic for Horticulture SPH-TBF

Tabel
Table 5.2.9

Luas Panen Tanaman Hias Menurut Kecamatan dan Jenis Tanaman (m²) di Kota Subulussalam, 2018 dan 2019
Harvested Area of Ornamental Plants by Subdistrict and Kind of Plant (m²) in Subulussalam Municipality, 2018 and 2019

Kecamatan Subdistrict	Anggrek/Orchid		Krisan/Chrysantemum	
	2018	2019	2018	2019
(1)	(2)	(3)	(4)	(5)
Simpang Kiri	0	0	0	0
Penanggalan	0	0	0	0
Rundeng	0	0	0	0
Sultan Daultat	0	0	0	0
Longkib	0	0	0	0
Subulussalam	0	0	0	0

Lanjutan Tabel/*Continued Table 5.2.9*

Kecamatan <i>Subdistrict</i>	Mawar/Rose		Sedap Malam/Tuberose	
	2018	2019	2018	2019
(1)	(6)	(7)	(8)	(9)
Simpang Kiri	0	0	0	0
Penanggalan	0	0	0	0
Rundeng	0	0	0	0
Sultan Daultat	0	0	0	0
Longkib	0	0	0	0
Subulussalam	0	0	0	0

Sumber/*Source*: BPS, Statistik Pertanian Hortikultura SPH-TH
BPS-Statistics Indonesia, Agricultural Statistik for Horticulture SPH-TH

Tabel
Table 5.2.10

Produksi Tanaman Hias Menurut Kecamatan dan Jenis Tanaman (tangkai) di Kota Subulussalam, 2018 dan 2019
Production of Ornamental Plants by Subdistrict and Kind of Plant (stalks) in Subulussalam Municipality, 2018 and 2019

Kecamatan Subdistrict	Anggrek/ <i>Orchid</i>		Krisan/ <i>Chrysantemum</i>	
	2018	2019	2018	2019
(1)	(2)	(3)	(4)	(5)
Simpang Kiri	0	0	0	0
Penanggalan	0	0	0	0
Rundeng	0	0	0	0
Sultan Daultat	0	0	0	0
Longkib	0	0	0	0
Subulussalam	0	0	0	0

Lanjutan Tabel/*Continued Table* 5.2.10

Kecamatan Subdistrict	Mawar/Rose		Sedap Malam/Tuberose	
	2018	2019	2018	2019
(1)	(6)	(7)	(8)	(9)
Simpang Kiri	0	0	0	0
Penanggalan	0	0	0	0
Rundeng	0	0	0	0
Sultan Daultat	0	0	0	0
Longkib	0	0	0	0
Subulussalam	0	0	0	0

Sumber/*Source*: BPS, Statistik Pertanian Hortikultura SPH-TH
 BPS-Statistics Indonesia, *Agricultural Statistik for Horticulture SPH-TH*

Tabel
Table 5.2.11**Luas Panen Tanaman Hias Menurut Jenis Tanaman (m²) di Kota Subulussalam, 2016–2019**
Harvested Area of Ornamental Plants by Kind of Plant (m²) in Subulussalam Municipality, 2016–2019

Jenis Tanaman Kind of Plants	2016	2017	2018	2019
(1)	(2)	(3)	(4)	(5)
Adenium (Kamboja Jepang)/ Adenium obesum	...	–	–	–
Aglaonema/ Chinese evergreens	...	–	–	–
Anggrek/ Orchid	...	–	–	–
Anthurium Bunga/ Flamingo Lily Flower	...	–	–	–
Anthurium Daun/ Laceleaf	...	–	–	–
Anyelir/ Carnation	...	–	–	–
Caladium/ Heart of Jesus	...	–	–	–
Cordyline/ Cordyline	...	–	–	–
Diffenbachia/ Dumb canes	...	–	–	–
Dracaena/ Dracaena	...	–	–	–
Euphorbia/ Spurges	...	–	–	–
Gladiol/ Gladiol	...	–	–	–
Herbras/ Gerbera	...	–	–	–
Krisan/ Chrysantemum	...	–	–	–
Mawar/ Rose	...	–	–	–
Melati/ Jasmine	...	–	–	–
Monstera/ Swiss cheese plant	...	–	–	–
Pakis/ Fern	...	–	–	–
Palem/ Palm	...	–	–	–
Pedang-pedangan/ Sansevieria	...	–	–	–
Pisang–pisangan/ Heliconia	...	–	–	–
Philodendron/ Philodendron	...	–	–	–
Sedap Malam/ Tuberose	...	–	–	–
Soka/ Ixora	...	–	–	–

Sumber/Source: BPS, Statistik Pertanian Hortikultura SPH-TH
BPS-Statistics Indonesia, Agricultural Statistik for Horticulture SPH-TH

Tabel
Table 5.2.12

**Produksi Tanaman Hias Menurut Jenis Tanaman (tangkai)
di Kota Subulussalam, 2016–2019**
*Production of Ornamental Plants by Kind of Plant (stalks) in
Subulussalam Municipality, 2016–2019*

Jenis Tanaman <i>Kind of Plants</i>	2016	2017	2018	2019
(1)	(2)	(3)	(4)	(5)
Adenium (Kamboja Jepang)/ Adenium obesum	...	–	–	–
Aglaonema/ Chinese evergreens	...	–	–	–
Anggrek/ Orchid	...	–	–	–
Anthurium Bunga/ Flamingo Lily Flower	...	–	–	–
Anthurium Daun/ Laceleaf	...	–	–	–
Anyelir/ Carnation	...	–	–	–
Caladium/ Heart of Jesus	...	–	–	–
Cordyline/ Cordyline	...	–	–	–
Diffenbachia/ Dumb canes	...	–	–	–
Dracaena/ Dracaena	...	–	–	–
Euphorbia/ Spurges	...	–	–	–
Gladiol/ Gladiol	...	–	–	–
Herbras/ Gerbera	...	–	–	–
Krisan/ Chrysantemum	...	–	–	–
Mawar/ Rose	...	–	–	–
Melati/ Jasmine	...	–	–	–
Monstera/ Swiss cheese plant	...	–	–	–
Pakis/ Fern	...	–	–	–
Palem/ Palm	...	–	–	–
Pedang-pedangan/ Sansevieria	...	–	–	–
Pisang–pisangan/ Heliconia	...	–	–	–
Philodendron/ Philodendron	...	–	–	–
Sedap Malam/ Tuberose	...	–	–	–
Soka/ Ixora	...	–	–	–

Sumber/Source: BPS, Statistik Pertanian Hortikultura SPH-TH
BPS-Statistics Indonesia, Agricultural Statistik for Horticulture SPH-TH

Tabel 5.2.13 **Produksi Buah-buahan Menurut Kecamatan dan Jenis Tanaman (kuintal) di Kota Subulussalam, 2018 dan 2019**
Table 5.2.13 **Production of Fruits by Subdistrict and Kind of Plant (quintal) in Subulussalam Municipality, 2018 and 2019**

Kecamatan Subdistrict	Mangga/Mango		Durian/Durian	
	2018	2019	2018	2019
(1)	(2)	(3)	(4)	(5)
Simpang Kiri	1898	1564	1100	670
Penanggalan	25	200	1550	1400
Rundeng	34	115	241	285
Sultan Daultat	210	900	60	500
Longkib	180	52	170	783
Subulussalam	2347	2831	3121	3638

Lanjutan Tabel/*Continued Table* 5.2.13

Kecamatan Subdistrict	Jeruk/Orange		Pisang/Banana	
	2018	2019	2018	2019
(1)	(6)	(7)	(8)	(9)
Simpang Kiri	0	0	5575	6294
Penanggalan	0	0	640	982
Rundeng	0	0	863	911
Sultan Daultat	0	0	628	444
Longkib	0	0	586	622
Subulussalam	0	0	8292	9253

Lanjutan Tabel/*Continued Table* 5.2.13

Kecamatan Subdistrict	Pepaya/Papaya		Salak/Salacca	
	2018	2019	2018	2019
(1)	(10)	(11)	(12)	(13)
Simpang Kiri	1733	3311	1015	524
Penanggalan	112	130	74	65
Rundeng	99	98	0	11
Sultan Daultat	293	188	0	0
Longkib	291	605	13	3
Subulussalam	2528	4332	1102	603

Sumber/*Source*: BPS, Statistik Pertanian Hortikultura SPH-BST
BPS-Statistics Indonesia, Agricultural Statistic for Horticulture SPH-BST

Tabel 5.2.14 **Produksi Buah–Buahan dan Sayuran Tahunan Menurut Jenis Tanaman (kuintal) di Kota Subulussalam, 2016–2019**
Production of Annual Fruits and Vegetables by Kind of Plant (quintal) in Subulussalam Municipality, 2016–2019

Jenis Tanaman Kind of Plants	2016	2017	2018	2019
(1)	(2)	(3)	(4)	(5)
Buah–Buahan/ Fruits:				
Alpukat/ Avocado	...	344	401	148
Anggur/ Grape	...	–	–	0
Apel/ Apple	...	–	–	0
Belimbing/ Star Fruit	...	179	239	389
Duku/Langsat/Kokosan/ Duku	...	170	119	48
Durian/ Durian	...	2292	3121	3638
Jambu Air/ Rose Apple	...	426	483	685
Jambu Biji/ Guava	...	414	691	650
Jeruk Besar/ Pomelo	...	–	–	–
Jeruk Siam/KeproK/ Tangerang/Orange	...	–	–	–
Jeruk/ Orange (Tangerang + Pomelo)	...	–	–	–
Mangga/ Mango	...	1305	2347	2831
Manggis/ Mangosteen	...	435	491	572
Markisa/ Marquisa	...	–	–	0
Nangka/Cempedak/ Jack Fruit	...	2245	3318	4666
Nenas/ Pineapple	...	105	143	191
Pepaya/ Papaya	...	2225	2528	4332
Pisang/ Banana	...	13880	8292	9253
Rambutan/ Rambutan	...	3908	5422	3994
Salak/ Salacca	...	1009	1102	603
Sawo/Sapodilla/ Star Apple	...	293	1035	593
Sirsak/ Soursop	...	153	83	97
Sukun/ Bread Fruit	...	81	188	147
Sayuran/ Vegetables				
Jengkol/ Jengkol	...	5086	4764	3564
Melinjo/ Melinjo	...	367	610	669
Petai/ Twisted Cluster Bean	...	818	1277	787

Sumber/Source: BPS, Statistik Pertanian Hortikultura SPH-BST/BPS-Statistics Indonesia, Agricultural Statistic for Horticulture SPH-BST

5.3 PERKEBUNAN ESTATE CROPS

Tabel 5.3.1 Luas Areal Tanaman Perkebunan Menurut Kecamatan dan Jenis Tanaman (ha) di Kota Subulussalam, 2018 dan 2019
Planted Area of Estate Crops by Subdistrict and Type of Crops (ha) in Subulussalam Municipality, 2018 and 2019

Kecamatan Subdistrict	Kelapa Sawit/Oil Palm		Kelapa/Coconut	
	2018	2019	2018	2019
(1)	(2)	(3)	(4)	(5)
Simpang Kiri	4940	3104	279	113
Penanggalan	2142	1697	31	24
Rundeng	2868	2516	191	89
Sultan Daultat	4205	1809	85	58
Longkib	3156	2752	213	154
Subulussalam	17311	11878	799	438

Lanjutan Tabel/*Continued Table 5.3.1*

Kecamatan Subdistrict	Karet/Rubber		Kopi/Coffee	
	2018	2019	2018	2019
(1)	(6)	(7)	(8)	(9)
Simpang Kiri	985	810	2	1
Penanggalan	620	425	0	0
Rundeng	416	165	4	2
Sultan Daultat	830	650	4	2
Longkib	1268	812	0	0
Subulussalam	4119	2862	10	5

Lanjutan Tabel/*Continued Table 5.3.1*

Kecamatan Subdistrict	Kakao/Cocoa		Tebu/Sugar cane	
	2018	2019	2018	2019
(1)	(10)	(11)	(12)	(13)
Simpang Kiri	75	20	0	0
Penanggalan	66	34	0	0
Rundeng	192	76	0	0
Sultan Daultat	386	230	0	0
Longkib	109	28	0	0
Subulussalam	828	388	0	0

Lanjutan Tabel/*Continued Table 5.3.1*

Kecamatan <i>Subdistrict</i>	Teh/ <i>Tea</i>		Tembakau/ <i>Tobacco</i>	
	2018	2019	2018	2019
(1)	(14)	(15)	(16)	(17)
Simpang Kiri	0	0	0	0
Penanggalan	0	0	0	0
Rundeng	0	0	0	0
Sultan Daultat	0	0	0	0
Longkib	0	0	0	0
Subulussalam	0	0	0	0

Catatan/*Note*: Luas areal tanaman adalah data luas areal menghasilkan
 Sumber/*Source*: Dinas Pertanian, Peternakan dan Perikanan Kota Subulussalam
Agriculture Dept, Animal Husbandry and Fisheries of Subulussalam

Tabel
Table 5.3.2**Produksi Perkebunan Menurut Kecamatan dan Jenis Tanaman (ton) di Kota Subulussalam, 2018 dan 2019**
Production of Estate by Subdistrict and Type of Crops (ton) in Subulussalam Municipality, 2018 and 2019

Kecamatan Subdistrict	Kelapa Sawit/Oil Palm		Kelapa/Coconut	
	2018	2019	2018	2019
(1)	(2)	(3)	(4)	(5)
Simpang Kiri	4940	3104	279	113
Penanggalan	2142	1697	31	24
Rundeng	2868	2516	191	89
Sultan Daultat	4205	1809	85	58
Longkib	3156	2752	213	154
Subulussalam	17311	11878	799	438

Lanjutan Tabel/*Continued Table 5.3.2*

Kecamatan Subdistrict	Karet/Rubber		Kopi/Coffee	
	2018	2019	2018	2019
(1)	(6)	(7)	(8)	(9)
Simpang Kiri	985	810	2	1
Penanggalan	620	425	0	0
Rundeng	416	165	4	2
Sultan Daultat	830	650	4	2
Longkib	1268	812	0	0
Subulussalam	4119	2862	10	5

Lanjutan Tabel/*Continued Table* 5.3.2

Kecamatan Subdistrict	Kakao/Cocoa		Tebu/Sugar cane	
	2018	2019	2018	2019
(1)	(10)	(11)	(12)	(13)
Simpang Kiri	75	20	0	0
Penanggalan	66	34	0	0
Rundeng	192	76	0	0
Sultan Daultat	386	230	0	0
Longkib	109	28	0	0
Subulussalam	828	388	0	0

Lanjutan Tabel/*Continued Table* 5.3.2

Kecamatan <i>Subdistrict</i>	Teh/ <i>Tea</i>		Tembakau/ <i>Tobacco</i>	
	2018	2019	2018	2019
(1)	(14)	(15)	(16)	(17)
Simpang Kiri	0	0	0	0
Penanggalan	0	0	0	0
Rundeng	0	0	0	0
Sultan Daultat	0	0	0	0
Longkib	0	0	0	0
Subulussalam	0	0	0	0

Sumber/*Source*: Dinas Pertanian, Peternakan dan Perikanan Kota Subulussalam
Agriculture Dept, Animal Husbandry and Fisheries of Subulussalam

5.4 KEHUTANAN FORESTRY

Tabel 5.4.1 **Luas Kawasan Hutan dan Konservasi Perairan¹ Menurut Kecamatan (ha) di Kota Subulussalam, 2019**
Extent of Forest Area, Inland Water, Coastal, and Marine Ecosystem¹ by Subdistrict (ha) in Subulussalam Municipality, 2019

Kecamatan Subdistrict	Tahun SK Year of Decree	Luas Kawasan Hutan dan Konservasi Perairan Extent of Forest Area, Inland Water, Coastal, and Marine Ecosystem		
		Hutan Lindung Protection Forest	Suaka Alam dan Pelestarian Alam Sanctuary Reserve and Nature Conservation Area	Hutan Produksi Terbatas Limited Production Forest
(1)	(2)	(3)	(4)	(5)
Simpang Kiri	2015	-	-	-
Penanggalan	2015	-	1488,60	-
Rundeng	2015	-	802,63	-
Sultan Daultat	2015	19025,06	-	-
Longkib	2015	-	2444,27	-
Subulussalam	2015	19025,06	4735,50	0,00

Lanjutan Tabel/Continued Table 5.4.1

Kecamatan Subdistrict	Tahun SK Year of Decree	Luas Kawasan Hutan dan Konservasi Perairan Extent of Forest Area, Inland Water, Coastal, and Marine Ecosystem		
		Hutan Produksi Tetap Permanent Production Forest	Hutan Produksi Dapat dikonversi Convertible Production Forest	Jumlah Luas Hutan dan Perairan Total Forest Area and Water Area
(1)	(2)	(6)	(7)	(8)
Simpang Kiri	2015	1534,44	1448,39	2982,83
Penanggalan	2015	4369,42	576,37	6434,39
Rundeng	2015	-	-	802,63
Sultan Daultat	2015	4679,97	-	23705,03
Longkib	2015	-	-	2444,27
Subulussalam	2015	10583,83	2024,76	36369,15

Catatan/Note: ¹ Berdasarkan Keputusan Menteri Lingkungan Hidup dan Kehutanan Tentang Penunjukan Kawasan Hutan dan Perairan Serta Tata Guna Hutan Kesepakatan (TGHK)/Based on Environment and Forestry Ministerial Decree on The Designation of Provincial Forest Area, Inland Water, Coastal and Marine Ecosystem and Forest Land Use by Concensus

Sumber/Source: UPTD-KPH Wilayah VI DLHK Aceh/UPTD-KPH VI Region DLHK Aceh

Tabel
Table 5.4.2

Produksi Kayu Hutan Menurut Jenis Produksi (m³) di Kota Subulussalam, 2015–2019
Timber Production by Type of Product (m³) in Subulussalam Municipality, 2015–2019

Tahun Year	Kayu Bulat Logs	Kayu Gergajian Sawn Timber	Kayu Lapis Plywood
(1)	(2)	(3)	(4)
2015	0	0	0
2016	0	0	0
2017	0	0	0
2018	0	0	0
2019	0	0	0

Sumber/Source: UPTD-KPH Wilayah VI DLHK Aceh/UPTD-KPH VI Region DLHK Aceh

**5.5 PETERNAKAN
LIVESTOCK**

Tabel 5.5.1 Populasi Ternak Menurut Kecamatan dan Jenis Ternak (ekor) di Kota Subulussalam, 2018 dan 2019
Livestock Population by Subdistrict and Kind of Livestock (heads) in Subulussalam Municipality, 2018 and 2019

Kecamatan Subdistrict	Sapi Perah/Dairy Cattle		Sapi Potong/Beef Cattle	
	2018	2019	2018	2019
(1)	(2)	(3)	(4)	(5)
Simpan Kiri	0	0	777	372
Penanggalan	0	0	280	319
Rundeng	0	0	487	354
Sultan Daultat	0	0	473	175
Longkib	0	0	654	107
Subulussalam	0	0	2671	1327

Lanjutan Tabel/*Continued Table 5.5.1*

Kecamatan Subdistrict	Kerbau/ Buffalo		Kuda/Horse	
	2018	2019	2018	2019
(1)	(6)	(7)	(8)	(9)
Simpang Kiri	62	62	0	0
Penanggalan	28	0	2	0
Rundeng	42	0	0	0
Sultan Daultat	127	82	5	3
Longkib	0	0	0	2
Subulussalam	259	144	7	5

Lanjutan Tabel/Continued Table 5.5.1

Kecamatan Subdistrict	Kambing/Goat		Domba/Sheep		Babi/Pig	
	2018	2019	2018	2019	2018	2019
(1)	(10)	(11)	(12)	(13)	(14)	(15)
Simpang Kiri	2129	1478	109	99	0	0
Penanggalan	682	495	118	81	326	193
Rundeng	1095	1592	149	222	0	0
Sultan Daultat	1126	1618	112	621	0	0
Longkib	815	770	230	250	0	0
Subulussalam	5847	5953	718	1273	326	193

Sumber/Source: Dinas Pertanian, Peternakan dan Perikanan Kota Subulussalam
Agriculture Dept, Animal Husbandry and Fisheries of Subulussalam

Tabel
Table 5.5.2

**Populasi Unggas Menurut Kecamatan dan Jenis Unggas
(ekor) di Kota Subulussalam, 2018 dan 2019**
*Poultry Population by Subdistrict and Kind of Poultry
(heads) in Subulussalam Municipality, 2018 and 2019*

Kecamatan Subdistrict	Ayam Kampung Native Chicken		Ayam Petelur Layer	
	2018	2019	2018	2019
(1)	(2)	(3)	(4)	(5)
Simpang Kiri	11121	8477	3550	2000
Penanggalan	8441	6806	0	0
Rundeng	6898	10153	0	0
Sultan Daultat	12733	7006	0	0
Longkib	1475	3526	0	0
Subulussalam	40668	35968	3550	2000

Lanjutan Tabel/*Continued Table 5.5.2*

Kecamatan Subdistrict	Ayam Pedaging Broiler		Itik/Itik Manila Duck	
	2018	2019	2018	2019
(1)	(6)	(7)	(8)	(9)
Simpang Kiri	20000	24840	950	1075
Penanggalan	15000	18087	1935	1277
Rundeng	20000	20594	214	1014
Sultan Daultat	15000	9573	942	197
Longkib	6396	11700	475	806
Subulussalam	76396	84794	4516	4369

Sumber/*Source:* Dinas Pertanian, Peternakan dan Perikanan Kota Subulussalam
Agriculture Dept, Animal Husbandry and Fisheries of Subulussalam

Tabel 5.5.3 **Produksi Daging Ternak Menurut Kecamatan dan Jenis Ternak (ekor) di Kota Subulussalam, 2018 dan 2019**
Meat Production by Subdistrict and Kind of Livestock (heads) in Subulussalam Municipality, 2018 and 2019

Kecamatan Subdistrict	Sapi Perah/Dairy Cattle		Sapi Potong/Beef Cattle	
	2018	2019	2018	2019
(1)	(2)	(3)	(4)	(5)
Simpang Kiri	0	0	96	177
Penanggalan	0	0	72	26
Rundeng	0	0	52	10
Sultan Daultat	0	0	27	11
Longkib	0	0	25	14
Subulussalam	0	0	272	238

Lanjutan Tabel/*Continued Table 5.5.3*

Kecamatan Subdistrict	Kerbau/ Buffalo		Kuda/ Horse	
	2018	2019	2018	2019
(1)	(6)	(7)	(8)	(9)
Simpang Kiri	13	50	0	0
Penanggalan	9	0	0	0
Rundeng	11	0	0	0
Sultan Daultat	15	4	0	0
Longkib	5	0	0	0
Subulussalam	53	54	0	0

Lanjutan Tabel/*Continued Table 5.5.3*

Kecamatan Subdistrict	Kambing/Goat		Domba/Sheep		Babi/Pig	
	2018	2019	2018	2019	2018	2019
(1)	(10)	(11)	(12)	(13)	(14)	(15)
Simpang Kiri	1023	259	271	...	0	0
Penanggalan	270	75	129	...	0	0
Rundeng	430	132	189	...	0	0
Sultan Daultat	511	170	190	...	0	0
Longkib	300	22	173	...	0	0
Subulussalam	2534	658	952	...	0	0

Sumber/*Source*: Dinas Pertanian, Peternakan dan Perikanan Kota Subulussalam
Agriculture Dept, Animal Husbandry and Fisheries of Subulussalam

Tabel 5.5.4 **Produksi Daging Unggas Menurut Kecamatan dan Jenis Unggas (ton) di Kota Subulussalam, 2018 dan 2019**
Poultry Meat Production by Subdistrict and Kind of Poultry (ton) in Subulussalam Municipality, 2018 and 2019

Kecamatan Subdistrict	Ayam Kampung Native Chicken		Ayam Petelur Layer	
	2018	2019	2018	2019
(1)	(2)	(3)	(4)	(5)
Simpang Kiri
Penanggalan
Rundeng
Sultan Daultat
Longkib
Subulussalam

Lanjutan Tabel/*Continued Table* 5.5.4

Kecamatan Subdistrict	Ayam Pedaging Broiler		Itik/Itik Manila Duck	
	2018	2019	2018	2019
(1)	(6)	(7)	(8)	(9)
Simpang Kiri	4,6	5,4	0,7	0,8
Penanggalan	2,2	2,5	0,5	0,55
Rundeng	3,8	4,5	0,35	0,6
Sultan Daultat	3,9	4,2	0,6	0,65
Longkib	2,4	3,1	0,45	0,5
Subulussalam	16,9	19,7	2,6	3,1

Sumber/*Source*: Dinas Pertanian, Peternakan dan Perikanan Kota Subulussalam
Agriculture Dept, Animal Husbandry and Fisheries of Subulussalam

Tabel
Table 5.5.5

Produksi Telur Unggas dan Susu Sapi Menurut Kecamatan (ton) di Kota Subulussalam, 2018 dan 2019
Production of Poultry Eggs and Cow Milk by Subdistrict (ton) in Subulussalam Municipality, 2018 and 2019

Kecamatan Subdistrict	Ayam Kampung Native Chicken		Ayam Petelur Layer	
	2018	2019	2018	2019
(1)	(2)	(3)	(4)	(5)
Simpang Kiri	574	672
Penanggalan	614	712
Rundeng	1094	1192
Sultan Daultat	614	712
Longkib	1334	1434
Subulussalam	4230	4722

Lanjutan Tabel/*Continued Table 5.5.5*

Kecamatan Subdistrict	Itik/ Duck		Sapi Perah Dairy Cattle	
	2018	2019	2018	2019
(1)	(6)	(7)	(8)	(9)
Simpang Kiri	86	95	0	0
Penanggalan	95	190	0	0
Rundeng	19	286	0	0
Sultan Daultat	86	95	0	0
Longkib	38	48	0	0
Subulussalam	324	714	0	0

Sumber/*Source*: Dinas Pertanian, Peternakan dan Perikanan Kota Subulussalam
Agriculture Dept, Animal Husbandry and Fisheries of Subulussalam

**5.6 PERIKANAN
FISHERY**

Tabel 5.6.1 **Produksi dan Nilai Produksi Perikanan Tangkap Menurut Kecamatan dan Jenis Penangkapan di Kota Subulussalam, 2019**
Production and Production Value of Fish Capture by Subdistrict and Type of Captures in Subulussalam Municipality, 2019

Kecamatan Subdistrict	Perikanan Tangkap di Laut <i>Marine Capture Fisheries</i>		Perikanan Perairan Umum Daratan <i>Inland Open Water Capture Fisheries</i>	
	Volume Volume (Ton)	Nilai Value (000 Rp)	Volume Volume (Ton)	Nilai Value (000 Rp)
(1)	(2)	(3)	(4)	(5)
Simpang Kiri	0	0	5,6	174.160
Penanggalan	0	0	2,5	77.750
Rundeng	0	0	108,1	3.361.910
Sultan Daultat	0	0	9,1	283.010
Longkib	0	0	5,9	183.490
Subulussalam	0	0	131,2	4.080.320

Lanjutan Tabel/*Continued Table* 5.6.1

Kecamatan <i>Subdistrict</i>	Perikanan Tangkap <i>Fish Capture</i>	
	Volume <i>Volume</i> (Ton)	Nilai <i>Value</i> (000 Rp)
(1)	(6)	(7)
Simpang Kiri	5,6	174.160
Penanggalan	2,5	77.750
Rundeng	108,1	3.361.910
Sultan Daultat	9,1	283.010
Longkib	5,9	183.490
Subulussalam	131,2	4.080.320

Sumber/*Source*: Dinas Pertanian, Peternakan dan Perikanan Kota Subulussalam
Agriculture Dept, Animal Husbandry and Fisheries of Subulussalam

Tabel
Table 5.6.2

Produksi dan Nilai Produksi Perikanan Tangkap di Perairan Umum Menurut Kecamatan dan Lokasi di Kota Subulussalam, 2019
Production and Production Value of Inland Open Water Capture Fisheries by Subdistrict and Location in Subulussalam Municipality, 2019

Kecamatan Subdistrict	Baung		Belut	
	Volume Volume (Ton)	Nilai Value (000 Rp)	Volume Volume (Ton)	Nilai Value (000 Rp)
(1)	(2)	(3)	(4)	(5)
Simpang Kiri	1,2	54.000	0	0
Penanggalan	0	0	0	0
Rundeng	9,1	409.500	18,1	633.500
Sultan Daultat	1,2	54.000	5,9	206.500
Longkib	0,7	31.500	0	0
Subulussalam	12,2	549.000	24	840.000

Lanjutan Tabel/*Continued Table 5.6.2*

Kecamatan Subdistrict	Jurung		Lele Lokal	
	Volume Volume (Ton)	Nilai Value (000 Rp)	Volume Volume (Ton)	Nilai Value (000 Rp)
(1)	(6)	(7)	(8)	(9)
Simpang Kiri	0,7	35.000	0	0
Penanggalan	0,8	40.000	0	0
Rundeng	6,1	305.000	15,2	760.000
Sultan Daultat	0,8	40.000	0	0
Longkib	0,5	25.000	0	0
Subulussalam	8,9	445.000	15,2	760.000

Lanjutan Tabel/Continued Table 5.6.2

Kecamatan Subdistrict	Temabu		Pahitan	
	Volume Volume (Ton)	Nilai Value (000 Rp)	Volume Volume (Ton)	Nilai Value (000 Rp)
(1)	(10)	(11)	(12)	(13)
Simpang Kiri	1	26.000	2,3	41.400
Penanggalan	1,2	31.200	0,5	9.000
Rundeng	11,8	306.800	10,4	187.200
Sultan Daultat	0,8	20.800	0	0
Longkib	1,3	33.800	0,8	14.400
Subulussalam	16,1	418.600	14	252.000

Lanjutan Tabel/*Continued Table* 5.6.2

Kecamatan Subdistrict	Gabus		Tawes	
	Volume Volume (Ton)	Nilai Value (000 Rp)	Volume Volume (Ton)	Nilai Value (000 Rp)
(1)	(14)	(15)	(16)	(17)
Simpang Kiri	0,4	10.000	0	0
Penanggalan	0	0	0	0
Rundeng	8,6	215.000	10,7	181.900
Sultan Daultat	0	0	0,4	6.800
Longkib	0,6	15.000	1,4	23.800
Subulussalam	9,6	240.000	12,5	212.500

Lanjutan Tabel/Continued Table 5.6.2

Kecamatan Subdistrict	Bujuk		Ketting	
	Volume Volume (Ton)	Nilai Value (000 Rp)	Volume Volume (Ton)	Nilai Value (000 Rp)
(1)	(18)	(19)	(20)	(21)
Simpang Kiri	0	0	0	0
Penanggalan	0	0	0	0
Rundeng	8,4	210.000	9,7	194.000
Sultan Daultat	0	0	0	0
Longkib	0	0	0,6	12.000
Subulussalam	8,4	210.000	10,3	206.000

Sumber/Source: Dinas Pertanian, Peternakan dan Perikanan Kota Subulussalam
Agriculture Dept, Animal Husbandry and Fisheries of Subulussalam

Tabel
Table 5.6.3

Produksi dan Nilai Produksi Perikanan Budidaya Menurut Kecamatan dan Jenis Budidaya di Kota Subulussalam, 2019

Production and Production Value of Aquaculture by Subdistrict and Type of Culture in Subulussalam Municipality, 2019

Kecamatan Subdistrict	Kolam Air Tenang Quiet Freshwater Pond		Lainnya Others	
	Volume Volume (Ton)	Nilai Value (000 Rp)	Volume Volume (Ton)	Nilai Value (000 Rp)
(1)	(10)	(11)	(12)	(13)
Simpang Kiri	10,71	359.856	0	0
Penanggalan	8,61	289.296	0	0
Rundeng	0,2	6.720	0	0
Sultan Daultat	11,4	383.040	0	0
Longkib	1,6	53.760	0	0
Subulussalam	32,52	1.092.672	0	0

Sumber/Source: Dinas Pertanian, Peternakan dan Perikanan Kota Subulussalam
Agriculture Dept, Animal Husbandry and Fisheries of Subulussalam

06

PERTAMBANGAN DAN ENERGI MINING AND ENERGY

Produksi Listrik dan Listrik Terjual Kota Subulussalam Tahun 2015-2019

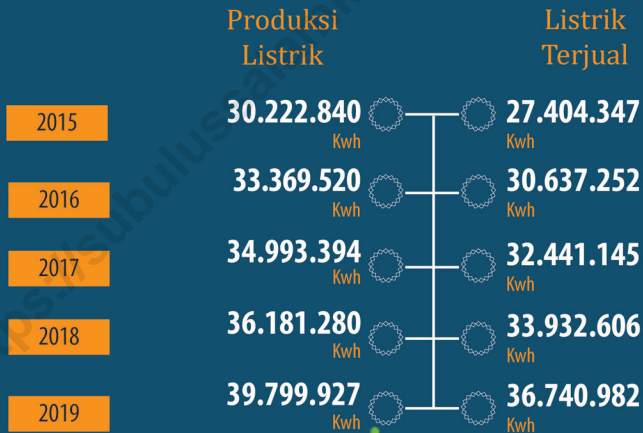

PENJELASAN TEKNIS

1. Pelanggan adalah individu atau kelompok, baik rumah tangga, perusahaan atau institusi non profit yang membeli air bersih dari perusahaan air bersih.
2. Air disalurkan adalah volume air bersih dari perusahaan air bersih.

TECHNICAL NOTES

1. *Customers are individuals or groups, whether household, company or non-profit institutions that buy water supply from water supply establishment.*
2. *Distributed water is the volume of water supply from water supply establishment.*

<https://subulussalamkota.bps.go.id>

ULASAN

Pelanggan listrik di Kota Subulussalam tahun 2019 tercatat sebanyak 24.807 pelanggan dengan jumlah pelanggan terbanyak terdapat di Kecamatan Simpang Kiri, yaitu sebanyak 9.472 pelanggan.

Jumlah air yang disalurkan di Kota Subulussalam dari tahun 2015 hingga 2018 tercatat mengalami kenaikan dan penurunan (fluktuatif). Pada tahun 2018, jumlah air yang disalurkan memiliki angka paling tinggi dibanding tahun-tahun sebelumnya, yaitu sebanyak 674.474 m³ dengan jumlah pelanggan yaitu sebanyak 3.428 pelanggan.

DESCRIPTION

Electricity customers in Subulussalam Municipality in 2019 were 24,807 customers with the largest number of customers in Simpang Kiri Subdistrict, totaling 9,472 customers.

The amount of water channeled in Subulussalam Municipality from 2015 to 2018 recorded an increase and decrease (fluctuating). In 2018, the amount of water that was distributed had the highest number compared to previous years, which was as much as 674,474 m³ with the number of customers was 3,428 customers.

Gambar 6.1
Figures

Jumlah Pelanggan Listrik Menurut Kecamatan di Kota Subulussalam, 2019
Number of Electricity Customers by Subdistrict in Subulussalam Municipality, 2019

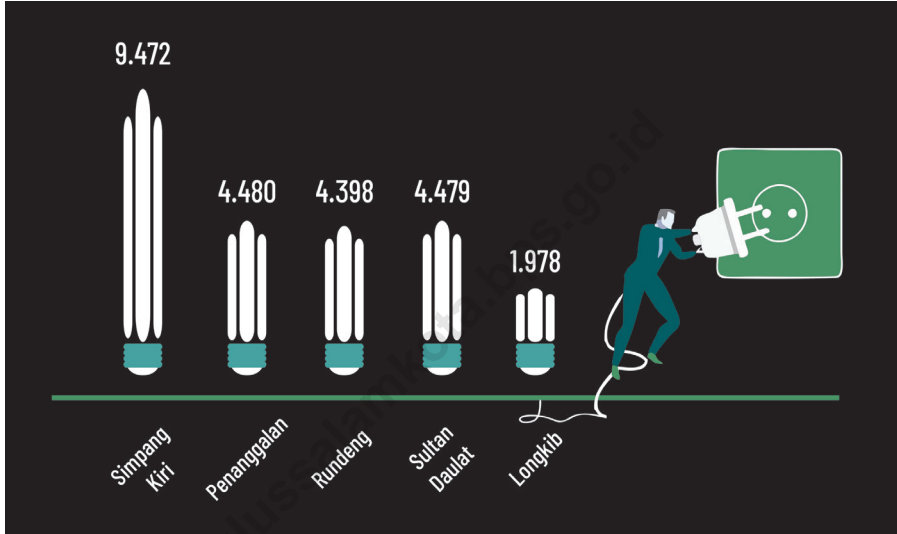

Sumber/Source : PT. PLN Cabang Kota Subulussalam
State Electricity Corporation of Subulussalam Municipality

Gambar 6.2
Figures

Jumlah Air yang Disalurkan di Kota Subulussalam, 2015-2018
Number of Distributed Water in Subulussalam Municipality, 2015-2018

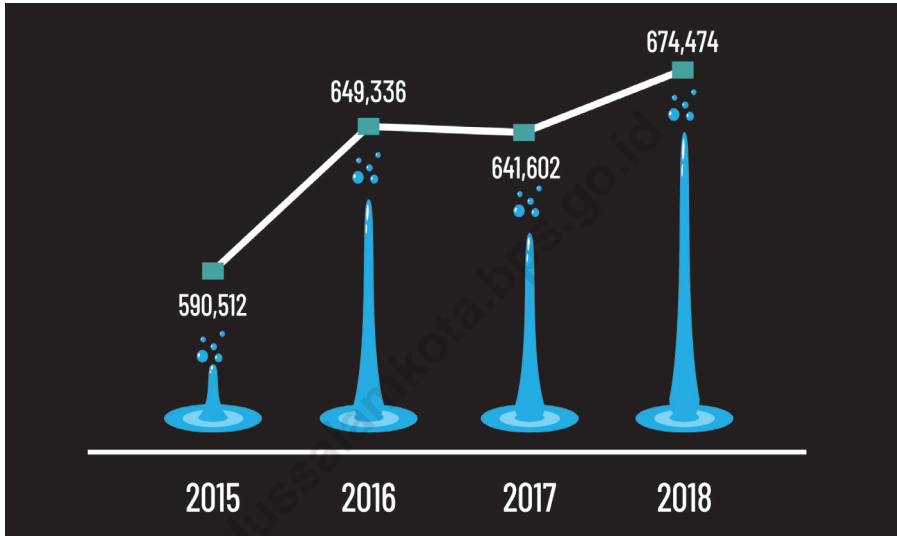

Sumber/Source : Dinas Pekerjaan Umum Kota Subulussalam
Regional Office of Public Works of Subulussalam Municipality

Tabel
Table 6.1

Daya Terpasang, Produksi, dan Distribusi Listrik PT. PLN (Persero) Pada Cabang/Ranting PLN di Kota Subulussalam, 2015-2019
Instaled, Produced, and Distributed Power Supply by PT. PLN (Persero) in Subulussalam Municipality, 2015-2019

Tahun Year	Daya Terpasang Installed Electricity Power (KW)	Produksi Listrik Electricity Production (KWh)	Listrik Terjual Electricity Sold (KWh)	Dipakai Sendiri Own Used (KWh)	Susut/ Hilang Shrinkage/ Lost (KWh)
(1)	(2)	(3)	(4)	(5)	(6)
2015	-	30.222.840	27.404.347	-	2.205.486
2016	-	33.369.520	30.637.252	-	1.986.779
2017	-	34.993.394	32.441.145	-	2.552.249
2018	-	36.181.280	33.932.606	-	2.057.909
2019	24.458.550	39.799.972	36.740.982	221.471	2.837.519

Sumber/Source : PT. PLN Cabang Kota Subulussalam
State Electricity Corporation of Subulussalam Municipality

Tabel
Table 6.2**Jumlah Pelanggan Listrik Menurut Kecamatan di Kota Subulussalam, 2015–2019**
Number of Electricity Customers by Subdistrict in Subulussalam Municipality, 2015–2019

Kecamatan Subdistrict	2015	2016	2017	2018	2019
(1)	(2)	(3)	(4)	(5)	(6)
Simpang Kiri	8027	8354	8678	9202	9472
Penanggalan	3577	3723	4045	4352	4480
Rundeng	3616	3763	4031	4273	4398
Sultan Daultat	3720	3871	4086	4351	4479
Longkib	1602	1668	1805	1922	1978
Subulussalam	20542	21379	22645	24100	24807

Sumber/Source : PT. PLN Cabang Kota Subulussalam
State Electricity Corporation of Subulussalam Municipality

Tabel
Table 6.3**Jumlah Pelanggan dan Air yang Disalurkan di Kota
Subulussalam, 2015-2019**
*Number of Customers and Distributed Water in
Subulussalam Municipality, 2015-2019*

Tahun <i>Year</i>	Pelanggan <i>Number of Customers</i>	Air Disalurkan <i>Distributed Water</i> (m ³)
(1)	(2)	(3)
2015	4.104	590.512
2016	3.226	649.336
2017	3.386	641.602
2018	3.428	674.474
2019

Sumber/Source: Dinas Pekerjaan Umum Kota Subulussalam
Regional Office of Public Works of Subulussalam Municipality

07

**PARIWISATA
TOURISM**



Jumlah **Rumah Makan** di Kota Subulussalam sebanyak **74 Restoran**



Jumlah **Objek Wisata** di Kota Subulussalam sebanyak **9 objek**



Jumlah **Hotel Berbintang** di Kota Subulussalam sebanyak **1 hotel**



PENJELASAN TEKNIS**TECHNICAL NOTES**

1. Wisatawan mancanegara (wisman) ialah setiap pengunjung yang mengunjungi suatu negara di luar tempat tinggalnya, didorong oleh satu atau beberapa keperluan tanpa bermaksud memperoleh penghasilan di tempat yang dikunjungi dan lamanya kunjungan tersebut tidak lebih dari satu tahun (12 bulan). Definisi ini mencakup 2 (dua) kategori wisatawan mancanegara, yaitu :
 - a. Wisatawan (turis) ialah setiap pengunjung seperti definisi di atas yang tinggal paling sedikit 24 jam, akan tetapi tidak lebih dari 1 (satu) tahun di tempat yang dikunjungi, dengan maksud antara lain: berlibur, rekreasi, olah raga, bisnis, menghadiri pertemuan, studi, dan kunjungan dengan alasan kesehatan.
 - b. Excursionist ialah setiap pengunjung seperti definisi di atas yang tinggal kurang dari 24 jam di tempat yang dikunjungi (termasuk "Cruise passengers"). Cruise Passengers ialah setiap pengunjung yang tiba di suatu negara di mana mereka tidak menginap di akomodasi yang tersedia di negara tersebut, misalnya dengan kapal laut.
 2. Rata-rata lama tinggal adalah rata-rata waktu tinggal wisatawan mancanegara di Indonesia
1. *An International Visitor is any person visiting a country other than his usual place of residence for any reason other than for earning income in the country visited, and the length of stay is no more than one year (12 months). This definition covers two categories of foreign visitors, namely : a. "Tourist" is any visitor staying for at least 24 hours, but no more than one year, in the country visited, with the intention of visiting, and for any of these purposes: Pleasure, recreation and sports, Business, visiting friends and relatives, missions, attending meetings, conferences, visit for health reasons and study. b. "Excursionist" is any visitor staying less than 24 hours in the country visited including, "Cruise Passengers", i.e. visitors arriving in a country without staying in any accommodation available in the visited country.*
 2. *Average length of stay is the average stay duration of foreign visitor in Indonesia for one trip.*

untuk satu kali kunjungan.

3. Usaha penyediaan akomodasi adalah usaha yang menyediakan pelayanan penginapan yang dapat dilengkapi dengan pelayanan pariwisata lainnya. Usaha penyediaan akomodasi dapat berupa hotel, vila, pondok wisata, bumi perkemahan, persinggahan karavan, dan akomodasi lainnya yang digunakan untuk tujuan pariwisata.
3. *The business of providing accommodation is a business that provides specialty services that can be equipped with other tourism services. It includes hotel, villa, cottage, camping, caravan stop, and other accommodation that are used for tourism purposes.*
4. Hotel adalah penyediaan akomodasi secara harian berupa kamar-kamar di dalam satu bangunan yang dapat dilengkapi dengan jasa pelayanan makan dan minum, kegiatan hiburan dan atau fasilitas lainnya. Hotel terdiri dari hotel berbintang dan hotel non- bintang.
4. *Hotel is a daily supply of accommodation rooms within a building which can be equipped with eating and drinking services, entertainment activities and/or other facilities. Hotel consists of a classified hotel and a non-classified hotel.*
5. Hotel bintang adalah usaha penyediaan jasa pelayanan penginapan, makan minum serta jasa lainnya bagi umum dengan menggunakan sebagian atau seluruh bangunan. Usaha ini dikelola secara komersial serta memenuhi ketentuan persyaratan sebagai hotel bintang (termasuk berlian) yang ditetapkan dalam surat keputusan instansi yang membinanya. Misalnya hotel bintang lima, hotel bintang empat dan seterusnya.
5. *A star hotel is the business of providing an accommodation, eating and drinking as well as other services for the public by using a building or a part of a building. It is managed commercially and meets specified requirements as a star hotel (including diamonds) set forth in the decree of fostering agency. For example, five star hotel, four star hotel, and so on.*

6. Tingkat penghunian kamar hotel adalah persentase banyaknya malam kamar yang dihuni terhadap banyaknya malam kamar yang tersedia.
 7. Rata-rata lamanya tamu menginap adalah banyaknya malam tempat tidur yang terpakai (malam tamu) dengan banyaknya tamu yang menginap di hotel atau akomodasi lainnya.
6. *Room occupancy rate is the number of room-nights occupied divided by the number of room-nights available, multiplied by 100 percent.*
 7. *Average length of stay is the number of bed-nights used (guest night) divided by the number of guests coming to spend the night at the accommodation.*

ULASAN

Kota Subulussalam memiliki 9 tempat yang dijadikan objek wisata. Selain objek wisata yang indah, ketersediaan akomodasi juga sangat diperlukan dalam menunjang pariwisata. Akomodasi yang diperlukan adalah tempat penginapan, rumah makan dan akomodasi lainnya.

Pada tahun 2019, tercatat sebanyak 11 tempat penginapan di Kota Subulussalam. Klasifikasi hotel yang tersebar di Kota Subulussalam termasuk ke dalam klasifikasi akomodasi lainnya. Selain itu, tercatat 74 unit restoran/rumah makan, dengan jumlah terbesar di Kecamatan Simpang Kiri sebanyak 61 unit.

DESCRIPTION

Subulussalam Municipality has 9 places that are used as tourist attraction. In addition to the beautiful tourist attraction, the availability of accommodation is also indispensable in supporting tourism. Accommodation required is lodging, restaurants and other accommodation.

In 2019, there were 11 lodging places in Subulussalam Municipality. The classification of hotels scattered in Subulussalam Municipality is included in the other accommodation classification. In addition, there were 74 units of restaurant / restaurant, with the largest number in Simpang Kiri Subdistrict with 61 units.

Gambar 7.1
Figures

Jumlah Rumah Makan Menurut Kecamatan di Kota Subulussalam, 2019
Number of Restaurants by Subdistrict in Subulussalam Municipality, 2019

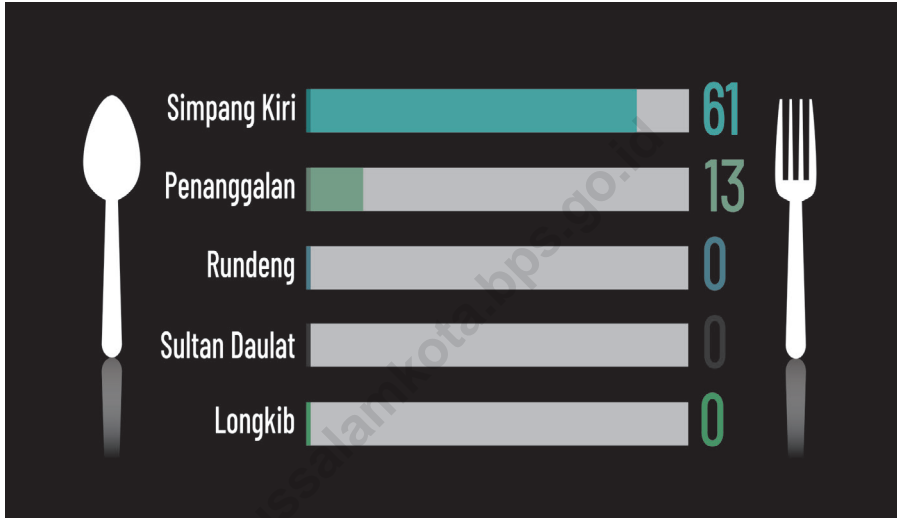

Sumber/Source : Badan Pengelola Keuangan Daerah Kota Subulussalam
Regional Agency for Financial Management in Subulussalam Municipality

Gambar 7.2
Figures

Jumlah Objek Wisata Menurut Kecamatan di Kota Subulussalam Municipality, 2019
Number of Tourist Attraction by Subdistrict in Subulussalam Municipality, 2019



Sumber/Source : Dinas Pariwisata, Pemuda & Olahraga Kota Subulussalam
Regional Office of Tourism, Youth and Sports Subulussalam Municipality

Tabel
Table 7.1**Jumlah Rumah Makan/Restoran Menurut Kecamatan di Kota Subulussalam, 2016–2019**
Number of Restaurants by Subdistrict in Subulussalam Municipality, 2016–2019

Kecamatan Subdistrict	2016	2017	2018	2019
(1)	(2)	(3)	(4)	(5)
Simpang Kiri	22	61
Penanggalan	11	13
Rundeng	0	0
Sultan Daultat	0	0
Longkib	0	0
Subulussalam	33	74

Sumber/Source: Badan Pengelola Keuangan Daerah Kota Subulussalam
Regional Agency for Financial Management in Subulussalam Municipality

Tabel
Table 7.2**Jumlah Hotel dan Akomodasi Lainnya Menurut Klasifikasi
di Kota Subulussalam, 2016-2019**
**Number of Hotel and Other Accomodations by Classification
in Subulussalam Municipality, 2016-2019**

Tahun Year	Hotel/Hotels					Akomodasi Lainnya Other Accomodation
	Bintang 1 1 Star	Bintang 2 2 Star	Bintang 3 3 Star	Bintang 4 4 Star	Bintang 5 5 Star	
(1)	(2)	(3)	(4)	(5)	(6)	(7)
2016	0	0	1	0	0	9
2017	0	0	1	0	0	9
2018	0	0	1	0	0	9
2019	0	0	1	0	0	10

Sumber/Source: BPS-Survei Perusahaan/Usaha Jasa Akomodasi
Accommodation Services Establishment Survey

Tabel 7.3
Table

Jumlah Objek Wisata Menurut Kecamatan di Kota Subulussalam, 2019
Number of Tourist Attraction by Subdistrict in Subulussalam Municipality, 2019

Kecamatan Subdistrict	Jumlah Objek Wisata Number of Tourist Attraction
(1)	(2)
Simpang Kiri	0
Penanggalan	5
Rundeng	1
Sultan Daultat	3
Longkib	0
Subulussalam	9

Sumber/Source: Dinas Pariwisata, Pemuda & Olahraga Kota Subulussalam
Regional Office of Tourism, Youth and Sports Subulussalam Municipality

TRANSPORTASI DAN KOMUNIKASI
TRANSPORTATION AND COMMUNICATION

Panjang Jalan Kabupaten/Kota
Menurut Jenis Permukaan Tahun 2019



Tanah
96,02

Lainnya
133,86

Kerikil
96,01

Diaspal
147,80

PENJELASAN TEKNIS

1. Kendaraan bermotor adalah setiap kendaraan yang digerakkan oleh peralatan teknik yang ada pada kendaraan tersebut biasanya digunakan untuk angkutan orang atau barang di atas jalan raya selain kendaraan yang berjalan di atas rel. Kendaraan bermotor yang dicatat adalah semua jenis kendaraan kecuali kendaraan bermotor TNI/Polri dan Korps Diplomatik.
2. Mobil penumpang adalah setiap kendaraan bermotor yang dilengkapi dengan tempat duduk untuk sebanyak-banyaknya delapan orang tidak termasuk tempat duduk untuk pengemudi baik dilengkapi atau tidak dilengkapi bagasi.
3. Mobil bis adalah setiap kendaraan bermotor yang dilengkapi dengan tempat duduk untuk lebih dari delapan orang tidak termasuk tempat duduk untuk pengemudi baik dilengkapi atau tidak dilengkapi bagasi.
4. Mobil truk adalah setiap kendaraan bermotor yang digunakan untuk angkutan barang selain mobil penumpang mobil bis dan kendaraan bermotor roda dua.

TECHNICAL NOTES

1. *Motor vehicles are any kind of vehicles motorized by machine set up in those vehicles they are usually used for transporting peoples or goods on roads except vehicles moving along a railway line. The data cover all kinds of motor vehicles except those belong to Indonesia Army Force Indonesian State Police and Diplomatic Corps.*
2. *Passenger cars are any motor vehicles with no more than eight seats excluding seat for driver it can be with or without hoot.*
3. *Buses are large passenger cars having seats for more than eight passengers excluding seat for driver it can be with or without hoot.*
4. *Trucks are any motor vehicles used to transport goods excluding passenger cars buses and motorcycles.*

5. Kereta api adalah kendaraan dengan tenaga gerak (listrik diesel atau tenaga uap) yang berjalan sendiri maupun dirangkaikan dengan kendaraan lain yang akan atau sedang bergerak di atas rel terdiri dari kereta penumpang dan kereta barang.
 6. Kilometer penumpang adalah jumlah kilometer dari semua penumpang yang berangkat. Besaran ini merupakan penjumlahan jarak asal tujuan masing-masing penumpang.
 7. Rata-rata jarak perjalanan per penumpang adalah rata-rata yang ditempuh oleh setiap penumpang atau jumlah kilometer penumpang dibagi dengan jumlah penumpang berangkat.
 8. Kilometer ton adalah jumlah kilometer semua ton yang diangkut. Besaran ini merupakan hasil penjumlahan jarak asal tujuan masing-masing barang dalam ton.
 9. Rata-rata jarak angkut barang adalah rata-rata jarak yang ditempuh oleh setiap ton barang atau jumlah kilometer ton dibagi dengan ton dimuat.
 10. Kunjungan kapal adalah kapal yang datang di pelabuhan baik untuk berlabuh di perairan maupun bersandar di dermaga.
5. *Train is a coach or a number of coaches joined together moving along a railway line. It can be passenger train or freight train.*
 6. *Passenger kilometer is total kilometers of all departing passenger. This measurement is the sum of distance between the place of origin and the place of destination taken by all passengers.*
 7. *Mean distance of journey per passenger is mean distance taken by each passenger or total of passenger-kilometer divided by the number of departing passengers.*
 8. *Ton-kilometer is total kilometer of all cargoes carried. This is the sum of distance from area of origin to area of destination for each ton of cargoes.*
 9. *Mean distance of cargoes loaded is mean distance of each ton of cargoes loaded or total ton-kilometer divided by total ton of cargoes loaded.*
 10. *Ship call is a ship arriving at a port either for mooring or berthing.*

11. Gross Ton (GT) adalah volume ruangan kapal dalam m³ kecuali terowongan lubang poros baling-baling tempat jangkar dan alas ganda.
 12. Kantor Pos adalah tempat pemberi pelayanan komunikasi tertulis dan atau surat elektronik layanan paket layanan logistik layanan transaksi keuangan dan layanan keagenan pos untuk kepentingan umum. Rumah pos berfungsi sama seperti kantor pos dan kantor pos pembantu bedanya rumah pos biasanya terletak di daerah terpencil.
11. *Gross Ton (GT) is total volume of all room in a ship (m³) excluding the volume of tunnel the axle of propellers the anchor and the chain locker.*
 12. *Post Office is a service provider facility of written communication and or electronic mail parcel service logistics services financial transaction services and postal services to the public. Postal house has the same function as the post office and subsidiary of post office the difference is that postal house is usually located in remote areas.*

ULASAN

Transportasi dan komunikasi merupakan jenis sarana yang dapat menunjang perekonomian suatu wilayah. Sarana transportasi dan komunikasi yang baik akan meningkatkan mobilitas dan akses masyarakat terhadap informasi. Tingginya akses terhadap pasar dan informasi akan mendorong kemajuan dan pertumbuhan ekonomi suatu wilayah.

Salah satu wujud sarana transportasi khususnya transportasi darat adalah jalan. Kondisi jalan akan menentukan kelancaran transportasi darat. Berdasarkan data dari Dinas Pekerjaan Umum dan Perumahan Rakyat (PUPR) pada tahun 2019 sebesar 68,79 persen jenis permukaan jalan di Kota Subulussalam dalam kondisi bukan aspal.

Peningkatan akses masyarakat terhadap informasi perlu didukung dengan sarana komunikasi yang baik. Salah satu sarana yang memberikan layanan komunikasi adalah kantor pos. Jumlah kantor pos pembantu di Kota Subulussalam pada tahun 2019 sebanyak satu unit yaitu di Kecamatan Penanggalan.

DESCRIPTION

Transportation and communication are kind of facilities that can support the economy of a region. Good means of transportation and communication will increase mobility and public access to information. High access to markets and information will drive the progress and economic growth of a region.

One form of transportation facilities, especially land transportation, is roads. Road conditions will determine the smoothness of land transportation. Based on data from the Office of Public Works and Public Housing (PUPR), in 2019, a total of 68.79 percent of the road surface in Subulussalam Municipality is still non-asphalt conditions.

Increasing public access to information needs to be supported by good means of communication. One of the facilities that provide communication services is the post office. The number of auxiliary post offices in Subulussalam Municipality in 2019 is one unit in Penanggalan subdistrict.

Gambar 8.1
Figures

**Panjang Jalan Menurut Tingkat Kewenangan
Pemerintahan di Kota Subulussalam (km), 2018–2019**
*Length of Roads by Level of Government Authority in
Subulussalam Municipality (km), 2018–2019*

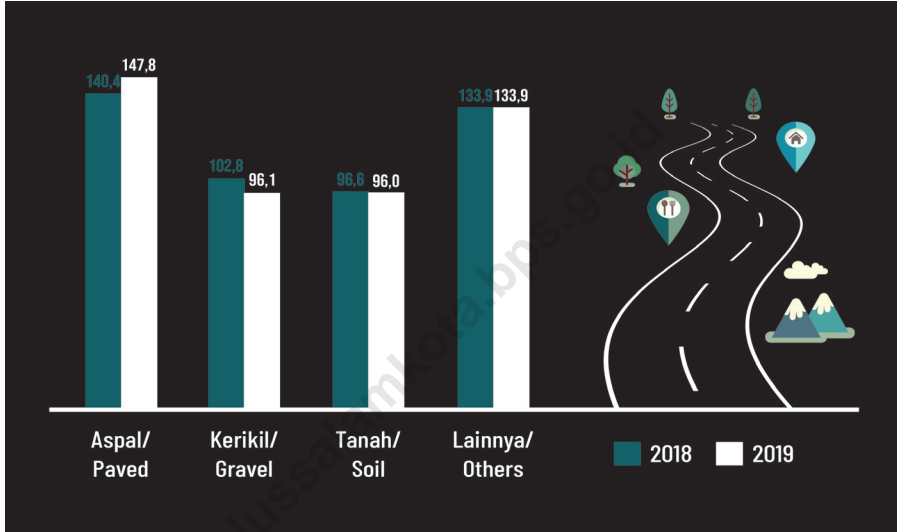

Sumber/Source : Dinas Pekerjaan Umum dan Perumahan Rakyat Kota Subulussalam
Regional Office of Public Works and Public Housing of Subulussalam Municipality

Gambar 8.2 Jumlah Kiriman Pos Menurut Jenisnya di Kota Subulussalam, 2019
Figures 8.2 Number of Postal items by Type in Subulussalam Municipality, 2019

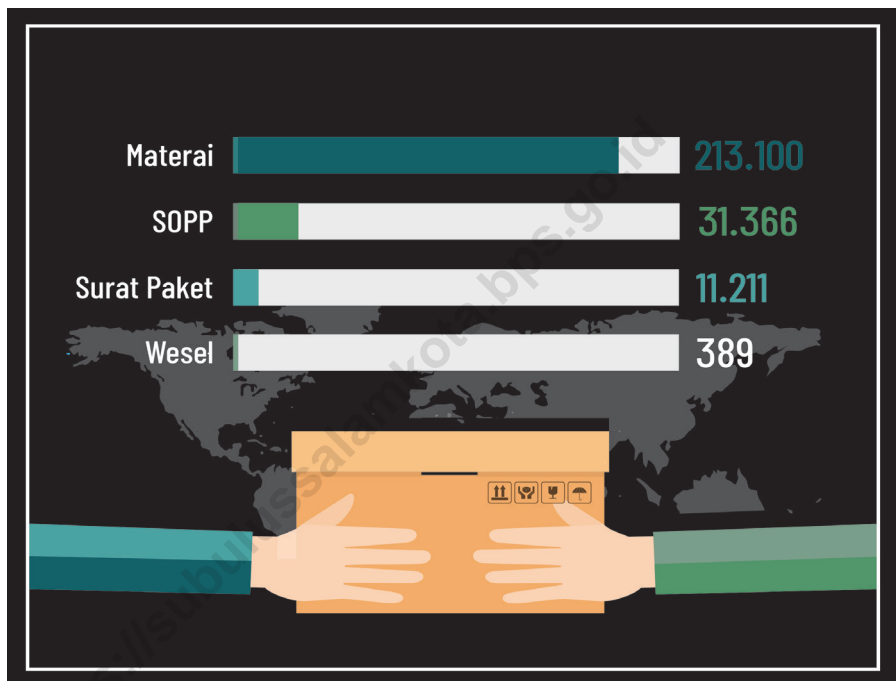

Sumber/Source: Kantor Pos Pembantu Kota Subulussalam
Post Office Subsidiaries Subulussalam Municipality

8.1 TRANSPORTASI TRANSPORTATION

Tabel 8.1.1 Panjang Jalan Menurut Tingkat Kewenangan Pemerintahan di Kota Subulussalam (km), 2017–2019
Table *Length of Roads by Level of Government Authority in Subulussalam Municipality (km), 2017–2019*

Tingkat Kewenangan Pemerintahan <i>Level of Government Authority</i>	2017	2018	2019
(1)	(2)	(3)	(4)
Negara/ <i>State</i>	67.00	67.00	67.00
Provinsi/ <i>Province</i>	99.80	99.80	99.80
Kabupaten/Kota <i>Regency/Municipality</i>	473.69	473.69	473.69
Jumlah/Total	640.49	640.49	640.49

Sumber/*Source* : Dinas Pekerjaan Umum dan Perumahan Rakyat Kota Subulussalam
Regional Office of Public Works and Public Housing of Subulussalam Municipality

Tabel 8.1.2 Panjang Jalan Menurut Jenis Permukaan Jalan di Kota Subulussalam (km), 2017–2019
Table *Length of Roads by Type of Road Surface in Subulussalam Municipality (km), 2017–2019*

Jenis Permukaan Jalan <i>Type of Road Surface</i>	2017	2018	2019
(1)	(2)	(3)	(4)
Aspal/ <i>Paved</i>	135.85	140.44	147.80
Kerikil/ <i>Gravel</i>	108.86	102.77	96.01
Tanah/ <i>Soil</i>	76.62	96.62	96.02
Lainnya/ <i>Others</i>	152.36	133.86	133.86
Jumlah/<i>Total</i>	473.69	473.69	473.69

Sumber/*Source* : Dinas Pekerjaan Umum dan Perumahan Rakyat Kota Subulussalam
Regional Office of Public Works and Public Housing of Subulussalam Municipality

Tabel 8.1.3 Panjang Jalan Menurut Kondisi Jalan di Kota Subulussalam (km), 2017–2019
Table *Length of Roads by Condition of Roads in Subulussalam Municipality (km), 2017–2019*

Kondisi Jalan Condition of Roads	2017	2018	2019
(1)	(2)	(3)	(4)
Baik/ <i>Good</i>	135.85	140.44	147.80
Sedang/ <i>Moderate</i>	108.86	102.77	96.01
Rusak/ <i>Damage</i>	76.62	96.62	96.02
Rusak Berat/ <i>Severely Damage</i>	152.36	133.86	133.86
Jumlah/Total	473.69	473.69	473.69

Sumber/*Source* : Dinas Pekerjaan Umum dan Perumahan Rakyat Kota Subulussalam
Regional Office of Public Works and Public Housing of Subulussalam Municipality

Tabel 8.1.4 Jumlah Kendaraan Bermotor Menurut Jenis Kendaraan (unit) di Kota Subulussalam, 2017-2019
Table *Number of Registered Motor Vehicles by Type of Motor Vehicles (units) in Subulussalam Municipality, 2017-2019*

Jenis Kendaraan <i>Type of Motor Vehicles</i>	2017	2018	2019
(1)	(2)	(3)	(4)
Mobil Penumpang	152	162	178
Bus	530	550	590
Truck	295	308	332
Sepeda Motor	4512	4721	4890
Jumlah/Total	5489	5741	5990

Sumber/Source : Dinas Perhubungan Kota Subulussalam
 Transportation Agency of Subulussalam Municipality

8.2 KOMUNIKASI COMMUNICATION

Tabel 8.2.1 Jumlah Kantor Pos Pembantu Menurut Kecamatan di Kota Subulussalam, 2016–2019
Number of Post Offices Subsidiaries by Subdistrict in Subulussalam Municipality, 2016–2019

Kecamatan Subdistrict	2016	2017	2018	2019
(1)	(2)	(3)	(4)	(5)
Simpang Kiri	0	0	0	0
Penanggalan	1	1	1	1
Rundeng	0	0	0	0
Sultan Daultat	0	0	0	0
Longkib	0	0	0	0
Subulussalam	1	1	1	1

Sumber/Source: Kantor Pos Pembantu Kota Subulussalam
Post Office Subsidiaries Subulussalam Municipality

Tabel 8.2.2 **Produksi Pos Menurut Jenisnya di Kota Subulussalam, 2017-2019**
Table **Post office Productions by Type in Subulussalam Municipality, 2017-2019**

Jenis Pos Type of Post	2017		2018		2019	
	Jumlah Kiriman	Nilai Produksi	Jumlah Kiriman	Nilai Produksi	Jumlah Kiriman	Nilai Produksi
(1)	(2)	(3)	(4)	(5)	(6)	(7)
Surat Paket	3351	115.886.189	2460	90.113.000	11211	258.928.362
Wesel	696	13.839.000	706	14.336.000	389	7.128.000
SOPP	27804	91.240.250	28183	114.046.351	31366	132.879.780
Materai	12000	5.484.000	196500	93.927.000	213100	110.506.600

Sumber/Source: Kantor Pos Pembantu Kota Subulussalam
 Post Office Subsidiaries Subulussalam Municipality

**PERBANKAN, KOPERASI, DAN HARGA-HARGA
BANKING, COOPERATIVE, AND PRICES**



Jumlah Koperasi Aktif Menurut Kecamatan Tahun 2019

**SIMPANG
KIRI**



36

PENANGGALAN



23

RUNDENG



6

**SULTAN
DAULAT**



8

LONGKIB



4

PENJELASAN TEKNIS

1. Tabungan/simpanan yaitu bagian dari pendapatan anggota rumah tangga atau pemberian dari pihak lain yang tidak dibelanjakan, tetapi disimpan di tempat-tempat tertentu, misalnya bank, koperasi, lembaga keuangan, rumah, dsb. untuk dipergunakan bagi keperluan masa yang akan datang.
2. Tabungan/simpanan berupa uang adalah simpanan/tabungan yang dimiliki oleh anggota rumah tangga dalam bentuk uang yang bisa digunakan membeli barang.
3. Koperasi adalah perusahaan yang beranggotakan orang-seorang atau badan hukum koperasi dengan melandaskan kegiatannya berdasarkan prinsip koperasi sekaligus sebagai gerakan ekonomi rakyat yang berdasarkan azas kekeluargaan. Bentuk badan hukum koperasi ini dikeluarkan dan disahkan oleh Departemen Koperasi.

TECHNICAL NOTES

1. *Savings / savings are part of the income of household members or gifts from other parties that are not spent, but are stored in certain places, such as banks, cooperatives, financial institutions, homes, etc. to be used for future needs.*
2. *Savings / deposits in the form of money are deposits / savings held by household members in the form of money that can be used to buy goods.*
3. *Cooperatives are companies whose members are legal entities or cooperatives by basing their activities based on cooperative principles as well as a people's economic movement based on family principles. This form of cooperative legal entity is issued and approved by the Department of Cooperatives.*

ULASAN

Jumlah koperasi aktif di Kota Subulussalam tahun 2019 sebanyak 77 dan tersebar di semua kecamatan. Koperasi terbanyak berada di kecamatan Simpang Kiri dengan jenis koperasi lainnya, seperti KSU, KSP, KOPERBUN, KOPERTAN, KOPONTREN, dan KOPWAN.

DESCRIPTION

The number of active cooperatives in Subulussalam Municipality at 2019 amounted to 77 and spread in all districts. Most cooperatives are in Simpang Kiri Subdistrict with other types of cooperatives, such as KSU, KSP, KOPERBUN, KOPERTAN, KOPONTREN, and KOPWAN.

Gambar 9.1
Figures

Dana Tabungan Perbankan di Kota Subulussalam (ribu rupiah), 2019
Banking Saving Funds in Subulussalam Municipality
(thousand rupiahs), 2019

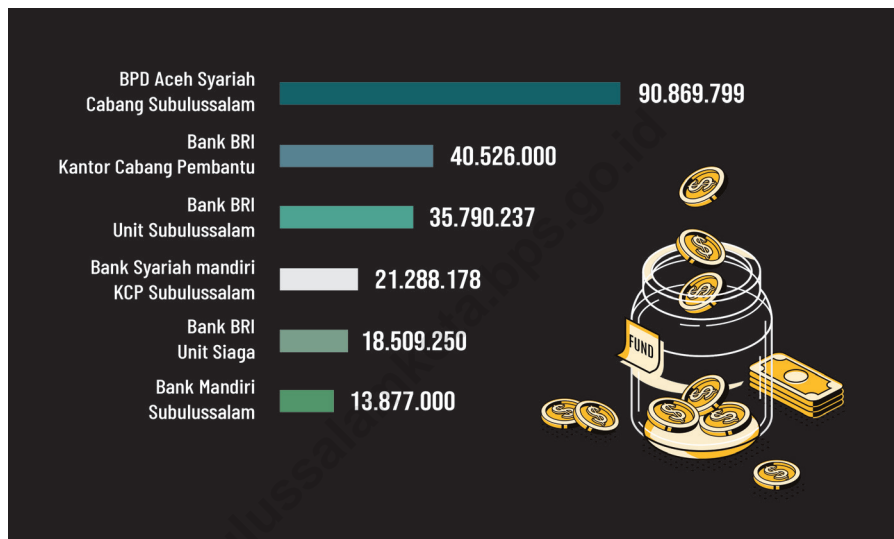

Sumber/Source: Setiap Bank Kota Subulussalam
Banks in Subulussalam Municipality

Gambar 9.2 Jumlah Koperasi Aktif di Kota Subulussalam, 2016–2019
Number of Active Cooperative in Subulussalam Municipality, 2016–2019

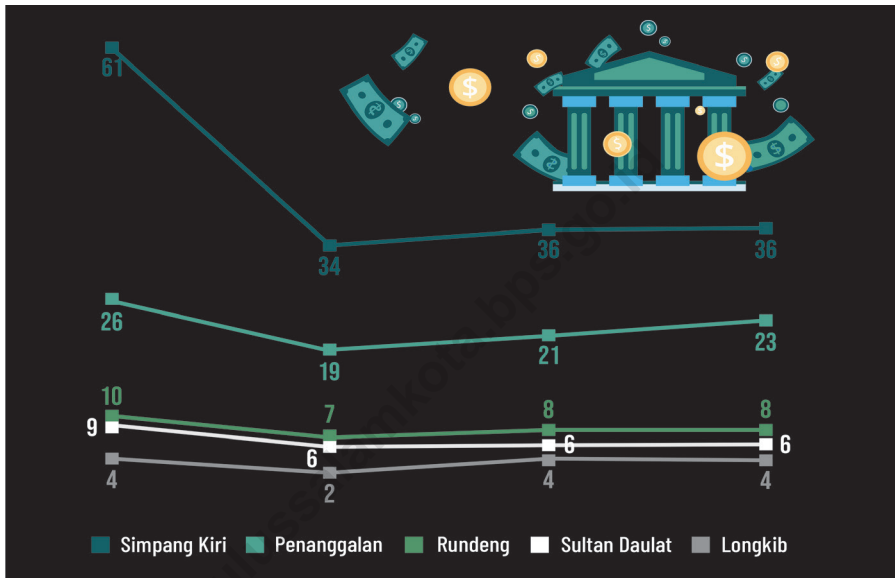

Sumber/Source: Dinas Perindustrian, Perdagangan, Koperasi dan UKM Kota Subulussalam
 Regional Office of Industry, Trade and Cooperatives Subulussalam Municipality

9.1 PERBANKAN BANKING

Tabel 9.1.1 **Keadaan Dana Perbankan di Kota Subulussalam (ribu rupiah), 2019**
Condition of Banking Funds in Subulussalam Municipality (thousand rupiahs), 2019

Nama Bank <i>Bank Name</i>	Keadaan dana Perbankan <i>Condition of Banking Funds</i>		
	Tabungan <i>Savings</i>	Giro <i>Current Account</i>	Deposito <i>Deposit</i>
(1)	(2)	(3)	(4)
Bank BRI Kantor Cabang Pembantu	40,526,000	24,000,000	2,000,000
Bank BRI Unit Subulussalam	35,790,237	173,724	1,530,000
Bank BRI Unit Siaga	18,509,250	298,281	564,000
BPD Aceh Syariah Cabang Subulussalam	90,869,799	34,897,361	8,086,600
Bank Syariah Mandiri KCP Subulussalam	21,288,178	566,918	1,770,565
Bank BNI Cabang Subulussalam
Bank Mandiri Subulussalam	13,877,000	212,000	270,000

Sumber/Source: Setiap Bank Kota Subulussalam
Banks in Subulussalam Municipality

Tabel 9.1.2 **Jumlah Nasabah Perbankan di Kota Subulussalam, 2019**
Table **Number of Banking Customers in Subulussalam Municipality, 2019**

Nama Bank <i>Bank Name</i>	Keadaan dana Perbankan <i>Condition of Banking Funds</i>		
	Tabungan <i>Savings</i>	Giro <i>Current Account</i>	Deposito <i>Deposit</i>
(1)	(2)	(3)	(4)
Bank BRI Kantor Cabang Pembantu	32802	20	10
Bank BRI Unit Subulussalam	15196	17	9
Bank BRI Unit Siaga	11722	8	9
BPD Aceh Syariah Cabang Subulussalam	29408	2398	58
Bank Syariah Mandiri KCP subulussalam	897	3	31
Bank BNI Cabang Subulussalam
Bank Mandiri Subulussalam	2009	4	2

Sumber/Source: Setiap Bank Kota Subulussalam
Banks in Subulussalam Municipality

9.2 KOPERASI COOPERATIVE

Tabel 9.2.1 Jumlah Koperasi Aktif Menurut Kecamatan di Kota Subulussalam, 2016–2019
Number of Active Cooperative by Subdistrict in Subulussalam Municipality, 2016–2019

Kecamatan Subdistrict	2016	2017	2018	2019
(1)	(2)	(3)	(4)	(5)
Simpang Kiri	61	34	36	36
Penanggalan	26	19	21	23
Rundeng	9	6	6	6
Sultan Daultat	10	7	8	8
Longkib	4	2	4	4
Subulussalam	110	68	75	77

Sumber/Source: Dinas Perindustrian, Perdagangan, Koperasi dan UKM Kota Subulussalam
Regional Office of Industry, Trade and Cooperatives Subulussalam Municipality

Tabel 9.2.2 **Jumlah Koperasi Menurut Jenis Koperasi dan Kecamatan di Kota Subulussalam, 2019**
Number of Cooperative by Kind of Cooperative and Subdistrict in Subulussalam Municipality, 2019

Kecamatan Subdistrict	Jenis Koperasi/ Kind of Cooperative					Jumlah Total
	KUD	KPRI	KOPKAR	KOPPAS	Lainnya Other	
(1)	(2)	(3)	(4)	(5)	(6)	(7)
Simpang Kiri	2	1	0	0	33	36
Penanggalan	0	0	2	0	21	23
Rundeng	0	0	0	0	6	6
Sultan Daultat	1	0	0	0	7	8
Longkib	1	0	0	0	3	4
Subulussalam	4	1	2	0	70	77

Sumber/Source: Dinas Perindustrian, Perdagangan, Koperasi dan UKM Kota Subulussalam
 Regional Office of Industry, Trade and Cooperatives Subulussalam Municipality

10

PENGELUARAN PENDUDUK POPULATION EXPENDITURE



12.03%

Padi-padian



0.44%

Umbi-umbian



7.32%

Ikan/Udang/Cumi/
Kerang



1.51%

Daging



2.95%

Telur dan Susu



4.19%

Sayur-sayuran



0.86%

Kacang-kacangan



3.01%

Buah-buahan



2.09%

Minyak dan Kelapa



2.14%

Bahan Minuman



1.19%

Bumbu-bumbuan



0.73%

Konsumsi Lainnya



14.96%

Makanan Jadi



11.67%

Rokok

PENJELASAN TEKNIS

1. Pengeluaran rata-rata per kapita adalah biaya yang dikeluarkan untuk konsumsi semua anggota rumah tangga selama sebulan baik yang berasal dari pembelian pemberian maupun produksi sendiri dibagi dengan banyaknya anggota rumah tangga dalam rumah tangga tersebut.

TECHNICAL NOTES

1. *Per capita Average Expenditure is the cost spent for all household members consumption during the month whether from purchasing giving or own production divided by the number of household members in the household.*

<https://subulussalamkota.bps.go.id>

ULASAN

Pengeluaran rata-rata perkapita penduduk Kota Subulussalam pada tahun 2019 sebagian besar (31,42 persen) berada pada kelompok Rp500.000 sampai dengan Rp749.999. Rata-rata pengeluaran perkapita sebulan untuk makanan sebesar Rp490.169 dan rata-rata pengeluaran perkapita sebulan untuk non makanan sebesar Rp416.263.

Pengeluaran terbesar makanan digunakan untuk konsumsi makanan dan minuman jadi (14,96 persen) diikuti padi-padian (12,03 persen) dan rokok (11,67 persen). Sedangkan untuk konsumsi non makanan sebagian besar digunakan untuk perumahan dan fasilitas rumah (20,08 persen).

DESCRIPTION

The average expenditure per capita of Subulussalam Municipality in 2019 is mostly (31.42 percent) in the group of Rp500,000 up to Rp749,999. Average monthly per capita expenditure on food was Rp490,169 and average monthly per capita expenditure on non-food items was Rp416,263.

The largest expenditure of food is used for consumption of food and beverages (14.96 percent) followed by cigarettes (12.03 percent) and paddy rice (11.63 percent). While for non-food consumption is mostly used for housing and home facilities (20.08 percent).

Gambar 10.1
Figures

Persentase Penduduk Menurut Kuintil Pengeluaran Per Kapita Sebulan di Kota Subulussalam, 2019
Percentage of Population by Per Capita Spending Quintile a Month in Subulussalam Municipality, 2019

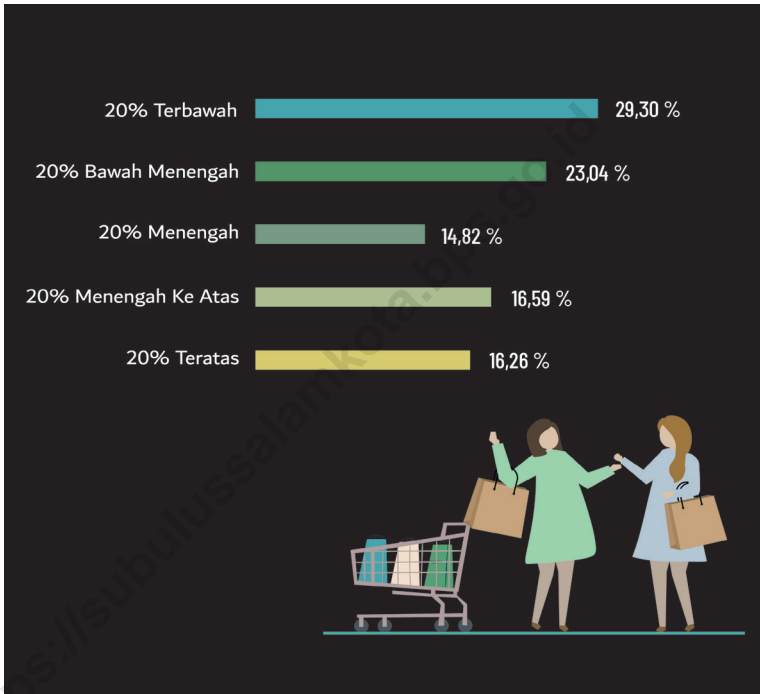

Sumber/Source: BPS, Survei Sosial Ekonomi Nasional (Susenas) Maret/BPS-Statistics Indonesia, National Socioeconomic Survey March

Tabel
Table 10.1

**Rata-rata Pengeluaran per Kapita Sebulan Menurut
Kelompok Komoditas (rupiah) di Kota Subulussalam, 2018
dan 2019**
*Monthly Average Expenditure per Capita by Commodity
Group (rupiahs) in Subulussalam Municipality, 2018 and
2019*

Kelompok Komoditas/Commodity Group	2018	2019
(1)	(2)	(3)
Makanan/Food		
Padi-padian/Cereals	85.215	90.552
Umbi-umbian/Tubers	2.922	3.342
Ikan/udang/cumi/kerang/Fish/shrimp/common squid/shells	49.507	55.076
Daging/Meat	10.717	11.395
Telur dan susu/Eggs and milk	17.631	22.226
Sayur-sayuran/Vegetables	35.172	31.581
Kacang-kacangan/Legumes	6.253	6.498
Buah-buahan/Fruits	18.955	22.644
Minyak dan kelapa/Oil and coconut	15.580	15.742
Bahan minuman/Beverage stuffs	16.043	16.142
Bumbu-bumbuan/Spices	6.769	8.959
Konsumsi lainnya/Miscellaneous food items	4.722	5.520
Makanan dan minuman jadi/Prepared food and beverages	106.929	112.659
Rokok/Cigarettes	72.401	87.833
Jumlah makanan/Total food	448.816	490.169
Bukan makanan/Non-food		
Perumahan dan fasilitas rumah tangga/Housing and household facilities	148.368	181.996
Aneka komoditas dan jasa/Goods and services	67.159	87.277
Pakaian, alas kaki, dan tutup kepala/Clothing, footwear, and headgear	30.358	49.749
Komoditas tahan lama/Durable goods	19.741	50.582
Pajak, pungutan, dan asuransi/Taxes and insurance	26.578	32.459
Keperluan pesta dan upacara/kenduri/Parties and ceremonies	11.847	14.199
Jumlah bukan makanan/Total non-food	304.051	416.263
Jumlah/Total	752.867	906.431

Sumber/Source: BPS, Survei Sosial Ekonomi Nasional (Susenas) Maret/BPS-Statistics Indonesia, National Socioeconomic Survey March

Tabel
Table 10.2

Persentase Pengeluaran per Kapita Sebulan Menurut Kelompok Komoditas di Kota Subulussalam, 2018 dan 2019
Percentage of Monthly Expenditure per Capita by Commodity Group in Subulussalam Municipality, 2018 and 2019

Kelompok Komoditas/Commodity Group	2018	2019
(1)	(2)	(3)
Makanan/Food		
Padi-padian/ <i>Cereals</i>	11,32	12,03
Umbi-umbian/ <i>Tubers</i>	0,39	0,44
Ikan/udang/cumi/kerang/ <i>Fish/shrimp/common squid/shells</i>	6,58	7,32
Daging/ <i>Meat</i>	1,42	1,51
Telur dan susu/ <i>Eggs and milk</i>	2,34	2,95
Sayur-sayuran/ <i>Vegetables</i>	4,67	4,19
Kacang-kacangan/ <i>Legumes</i>	0,83	0,86
Buah-buahan/ <i>Fruits</i>	2,52	3,01
Minyak dan kelapa/ <i>Oil and coconut</i>	2,07	2,09
Bahan minuman/ <i>Beverage stuffs</i>	2,13	2,14
Bumbu-bumbuan/ <i>Spices</i>	0,90	1,19
Konsumsi lainnya/ <i>Miscellaneous food items</i>	0,63	0,73
Makanan dan minuman jadi/ <i>Prepared food and beverages</i>	14,20	14,96
Rokok/ <i>Cigarettes</i>	9,62	11,67
Jumlah makanan/Total food	59,61	65,11
Bukan makanan/Non-food		
Perumahan dan fasilitas rumah tangga/ <i>Housing and household facilities</i>	19,71	20,08
Aneka komoditas dan jasa/ <i>Goods and services</i>	8,92	9,63
Pakaian, alas kaki, dan tutup kepala/ <i>Clothing, footwear, and headgear</i>	4,03	5,49
Komoditas tahan lama/ <i>Durable goods</i>	2,62	5,58
Pajak, pungutan, dan asuransi/ <i>Taxes and insurance</i>	3,53	3,58
Keperluan pesta dan upacara/kenduri/ <i>Parties and ceremonies</i>	1,57	1,57
Jumlah bukan makanan/Total non-food	40,39	45,92
Jumlah/Total	100,00	100,00

Sumber/Source: BPS, Survei Sosial Ekonomi Nasional (Susenas) Maret/BPS-Statistics Indonesia, National Socioeconomic Survey March

Tabel
Table 10.3**Persentase Penduduk Menurut Kuintil Pengeluaran Per Kapita Sebulan di Kota Subulussalam, 2018 dan 2019**
Percentage of Population by Per Capita Spending Quintile a Month in Subulussalam Municipality, 2018 and 2019

Kuintil Pengeluaran Spending Quintile	2018	2019
(1)	(2)	(3)
1	32,68	29,30
2	25,57	23,04
3	18,76	14,82
4	11,95	16,59
5	11,04	16,26
Jumlah/Total	100,00	100,00

Catatan/Note: 1 = 20% Terbawah
 2 = 20% Bawah Menengah
 3 = 20% Menengah
 4 = 20% Menengah Keatas
 5 = 20% Teratas

Sumber/Source: BPS, Survei Sosial Ekonomi Nasional (Susenas) Maret/BPS-Statistics Indonesia, National Socioeconomic Survey March

11

PERDAGANGAN TRADE

Jumlah Sarana Perdagangan Menurut Jenisnya
Tahun 2019



PENJELASAN TEKNIS**TECHNICAL NOTES**

- | | |
|---|---|
| <p>1. Pedagang Kecil adalah usaha perorangan atau lebih dalam kegiatan jual beli barang. Pedagang kecil membeli barang dagangan dengan skala kecil. Pedagang kecil secara langsung menjual dagangannya kepada konsumen.</p> | <p>1. <i>Small Traders are one or more individual business venture in trading sector. Small traders buy small scale commodity and directly sell to consumer.</i></p> |
| <p>2. Pedagang Menengah adalah pedagang yang skala kegiatan jual belinya lebih kecil dari pedagang besar dan lebih tinggi dibanding pedagang kecil.</p> | <p>2. <i>Middle Traders are business venture with intermediate buying or selling scale.</i></p> |
| <p>3. Pedagang Besar adalah pedagang dengan kegiatan jual beli berskala besar dan menjual barang dagangannya ke pabrik, industri, atau pedagang besar lain dengan sistem business-to-business.</p> | <p>3. <i>Whole Seller are trading business venture with large scale activity and sell it's product to factories, industries, ot other whole seller. It's main characteristic is business tobusiness trading.</i></p> |
| <p>4. Usaha Kecil adalah usaha yang mempunyai 5-19 karyawan dengan aset antara Rp50 juta hingga Rp500 juta dan omset per tahunnya antara Rp300 juta sampai dengan Rp2,5 milyar.</p> | <p>4. <i>Small Business is a type of business with 5-19 employees and total assets between Rp50 million to Rp500 million. Annual turnover from small business is between Rp300 million to Rp2.5 billion.</i></p> |
| <p>5. Usaha Menengah merupakan usaha yang berdiri sendiri dan bukan termasuk anak perusahaan yang mempunyai 19-99 karyawan dengan aset antara Rp500 juta hingga Rp10 milyar dan omset per tahun antara Rp2,5 milyar hingga Rp50 milyar.</p> | <p>5. <i>Medium Enterprise is a type of business that is not a subsidiary venture. It has 19-99 employees with assets between Rp500 million to Rp10 billion and annual turnoever between Rp2.5 billion to Rp50 billion.</i></p> |

6. Usaha Besar adalah usaha dengan lebih dari 99 karyawan. Aset usaha besar berjumlah lebih dari Rp10 milyar dan omset per tahunnya lebih besar dari Rp10 milyar.
 7. Surat Izin Usaha Perdagangan (SIUP) adalah surat izin yang diberikan oleh pejabat yang berwenang kepada pengusaha untuk menjalankan usaha di sektor perdagangan dan jasa.
 8. Klasifikasi industri yang digunakan dalam survei ini berdasar kepada Klasifikasi Baku Lapangan Usaha Indonesia (KBLI). KBLI adalah klasifikasi lapangan usaha yang berdasar kepada International Standard Industrial Classification of All Economic Activities (ISIC) revisi 4 yang telah disesuaikan dengan kondisi Indonesia.
 9. Industri manufaktur adalah suatu kegiatan ekonomi yang melakukan kegiatan mengubah suatu barang dasar secara mekanis, kimia, atau dengan tangan sehingga menjadi barang jadi/setengah jadi, dan atau barang yang kurang nilainya menjadi barang yang lebih tinggi nilainya, dan sifatnya lebih dekat kepada pemakai akhir. Termasuk dalam kegiatan ini adalah jasa industri dan pekerjaan perakitan.
6. *Big Business is a type of business that has over 99 employees. It's assets could reach out over Rp10 billion and annual turnover is more than Rp10 billion.*
 7. *Business License is a legal letter signed by government officials to business owner as a permit for any business activity conducted in trade or service sector.*
 8. *The industrial classification adopted in this survey refers to the Klasifikasi Baku Lapangan Usaha Indonesia (KBLI). KBLI is classification of economic activities based on the International Standard Industrial Classification of All Economic Activities (ISIC rev 4) that has been modified according to the local condition in Indonesia.*
 9. *Manufacturing industry is defined as an economic activity processing basic goods mechanically, chemicals or manually into final or intermediate goods. It is also defined as processing of lower value goods into higher value goods as final or intermediate products. The activities also include services for manufacturing and assembling.*

10. Jasa industri adalah kegiatan industri yang melayani keperluan pihak lain. Pada kegiatan ini bahan baku disediakan oleh pihak lain sedangkan pihak pengolah hanya melakukan pengolahannya dengan mendapat imbalan sebagai balas jasa (upah maklon).
11. Industri manufaktur dikelompokkan ke dalam 4 golongan berdasarkan banyaknya pekerja, yaitu: industri besar (100 orang pekerja atau lebih), industri sedang/menengah (20–99 orang pekerja), industri kecil (5–19 orang pekerja), dan industri mikro (1–4 orang pekerja).
12. Indeks Kemahalan Konstruksi adalah indeks harga yang menggambarkan tingkat kemahalan konstruksi suatu kabupaten/kota dibandingkan kota acuan. Didalamnya termasuk harga bahan bangunan/konstruksi, sewa alat berat, dan upah jasa konstruksi. resources.
10. *Services for manufacturing is defined as a manufacturing activity which serving other manufacturing establishments. In this case, raw materials are supplied by others while the workers are paid as a compensation for processing raw materials.*
11. *Manufacturing industries are categorized into four groups, based on the number of employees: large scale manufacturing (100 employees or more), medium scale manufacturing (20–99 employees), small scale manufacturing (5–19 employees), and micro industry (1–4 employees).*
12. *Construction Cost Indices is cost index that describes the costliness of construction materials, heavy duty machinery rental, and the cost of construction consultant in regency or municipality level compared to referenced city.*

ULASAN

Jumlah sarana perdagangan di Kota Subulussalam tahun 2019 sebanyak 1092 antara lain pasar, toko, kios dan warung.

Pedagang di Kota Subulussalam didominasi oleh pedagang kecil, dimana pedagang kecil terbanyak di Kecamatan Simpang Kiri, yaitu 315 pedagang. Contoh pedagang kecil adalah penjual sembako dan kelontong dengan modal antara 50 juta sampai dengan 1 miliar rupiah.

DESCRIPTION

The number of trading facilities in Subulussalam Municipality at 2019 was 1092 including markets, shops, kiosks and stalls.

Traders in Subulussalam Municipality are dominated by small traders, with the most small traders in Simpang Kiri Subdistrict, namely 315 traders. Examples of small traders are sellers of groceries and grocery with capital between 50 million to 1 billion rupiah.

Gambar 11.1 Jumlah Warung di Kota Subulussalam, 2016-2019
Figures *Number of Stalls in Subulussalam Municipality, 2016-2019*

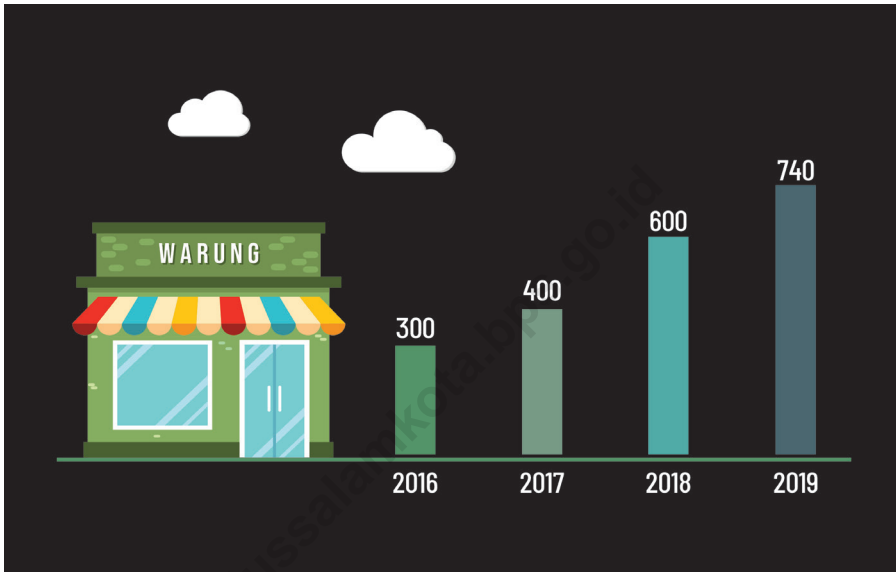

Sumber/Source: Dinas Perindustrian, Perdagangan, Koperasi dan UKM Kota Subulussalam
Regional Office of Industry, Trade and Cooperatives Subulussalam Municipality

Tabel 11.1 **Jumlah Sarana Perdagangan Menurut Jenisnya di Kota Subulussalam, 2016–2019**
Table 11.1 **Number of Trading Facilities by Type of Facility in Subulussalam Municipality, 2016–2019**

Jenis Sarana Perdagangan <i>Type of Trading Facilities</i>	2016	2017	2018	2019*
(1)	(2)	(3)	(4)	(5)
Pasar/Market	5	6	8	10
Toko/Store	170	220	250	263
Kios	290	300	310	320
Warung/Stalls	300	400	600	740
Jumlah/Total	765	926	1168	1333

Sumber/Source: Dinas Perindustrian, Perdagangan, Koperasi dan UKM Kota Subulussalam
 Regional Office of Industry, Trade and Cooperatives Subulussalam Municipality

Tabel
Table 11.2

Jumlah Pedagang Menurut Jenisnya dan Kecamatan di Kota Subulussalam, 2019
Number of Traders by Type and Subdistrict in Subulussalam Municipality, 2019

Kecamatan Subdistrict	Pedagang Besar Wholesalers	Pedagang Menengah Middle Traders	Pedagang Kecil Small Traders
(1)	(2)	(3)	(4)
Simpang Kiri	7	30	315
Penanggalan	2	8	150
Rundeng	0	5	100
Sultan Daultat	0	10	100
Longkib	0	1	75
Subulussalam	9	54	740

Sumber/Source: Dinas Perindustrian, Perdagangan, Koperasi dan UKM Kota Subulussalam
Regional Office of Industry, Trade and Cooperatives Subulussalam Municipality

12

SISTEM NERACA REGIONAL SYSTEM OF REGIONAL ACCOUNTS

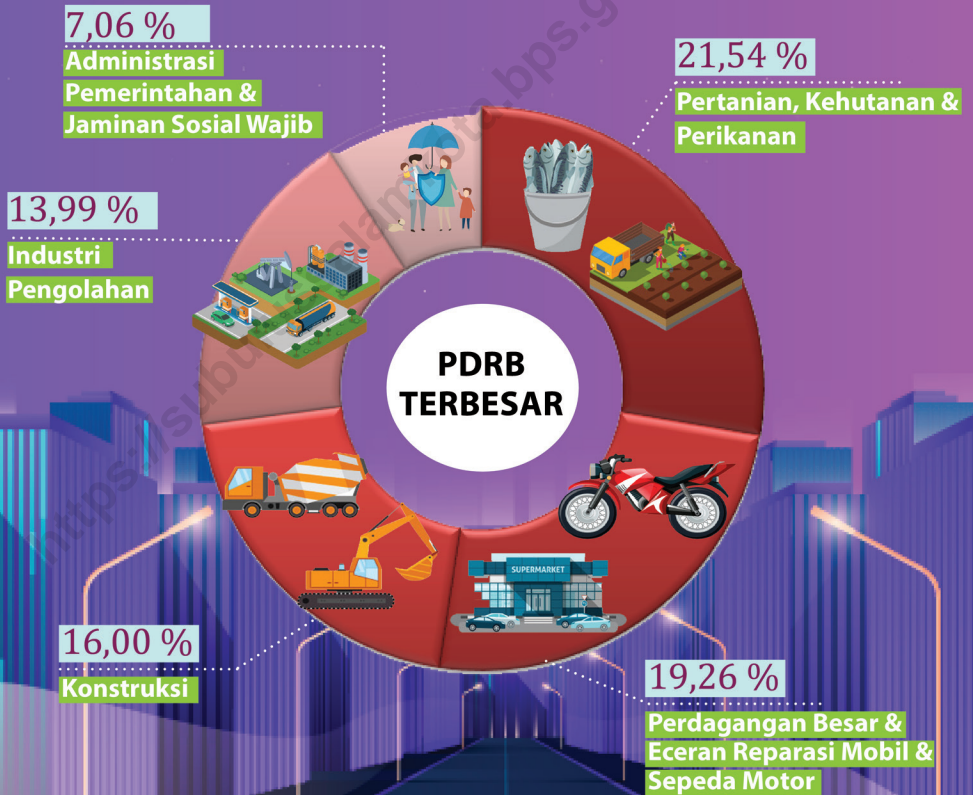

PENJELASAN TEKNIS**TECHNICAL NOTES**

1. Penghitungan statistik neraca nasional mengikuti buku petunjuk yang diterbitkan oleh Perserikatan Bangsa Bangsa (PBB) dikenal sebagai Sistem Neraca Nasional (SNN). SNN adalah rekomendasi internasional tentang bagaimana menyusun ukuran aktivitas ekonomi yang sesuai dengan standar neraca baku yang didasarkan pada prinsip-prinsip ekonomi. Rekomendasi yang dimaksud dinyatakan dalam sekumpulan konsep, definisi, klasifikasi, dan aturan neraca yang disepakati secara internasional dalam mengukur indikator tertentu seperti Produk Domestik Bruto (PDB). Salah satu bentuk adaptasi pencatatan statistik nasional adalah melakukan perubahan tahun dasar PDB Indonesia dari tahun 2000 ke 2010. Perubahan tahun dasar PDB dilakukan seiring dengan mengadopsi rekomendasi PBB yang tertuang dalam Sistem Neraca Nasional 2008 (SNA 2008).
2. Produk Domestik Bruto pada tingkat nasional serta Produk Domestik Regional Bruto (PDRB) pada tingkat regional (provinsi) menggambarkan kemampuan suatu wilayah untuk menciptakan nilai tambah pada suatu waktu tertentu. Untuk menyusun PDB maupun PDRB digunakan 2

1. *The method used to estimate national accounts statistics is based on the standard guidelines formed by United Nation known as System of National Accounts (SNA). SNA is the internationally agreed standard set of recommendations on how to compile measures of economic activity in accordance with strict accounting conventions based on economic principles. The recommendations are expressed in term of a set of concepts, definitions, classifications and accounting rules that comprise the internationally agreed standard for measuring indicators such as Gross Domestic Product (GDP). One of the improvement in the national statistical system is to rebase GDP form base year 2000 to 2010 in order to capture current economic condition. It is in line with the United Nations (UN) recommendation on 2008 SNA.*
2. *The basic measure of the value added arising from economic activity is known as Gross Domestic Product at the national level and Gross Regional Domestic Product (GRDP) at the regional level (provinces/regencies/municipalities). To compile these statistics, two approaches*

pendekatan, yaitu lapangan usaha dan pengeluaran. Keduanya menyajikan komposisi data nilai tambah dirinci menurut sumber kegiatan ekonomi (lapangan usaha) dan menurut komponen penggunaannya. PDB maupun PDRB dari sisi lapangan usaha merupakan penjumlahan seluruh komponen nilai tambah bruto yang mampu diciptakan oleh sektor-sektor ekonomi atas berbagai aktivitas produksinya. Sedangkan dari sisi pengeluaran menjelaskan tentang penggunaan dari nilai tambah tersebut.

have been used, i.e. "production approach" and "expenditure approach". The first approach is to measure value added produced by various kinds of economic activities, while the second approach is to measure final uses of the country's output. In other words, GDP/GRDP is the sum of total value added produced by all economic industries (activities) and the way of using it.

3. PDB menurut lapangan usaha mengalami perubahan klasifikasi dari 9 lapangan usaha menjadi 17 lapangan usaha. PDB menurut lapangan usaha dirinci menurut total nilai tambah dari seluruh sektor ekonomi yang mencakup lapangan usaha Pertanian, Kehutanan, dan Perikanan; Pertambangan dan Penggalian; Industri Pengolahan; Pengadaan Listrik dan Gas; Pengadaan Air, Pengelolaan Sampah, Limbah dan Daur Ulang; Konstruksi; Perdagangan Besar dan Eceran, Reparasi Mobil dan Sepeda Motor; Transportasi dan Pergudangan; Penyediaan Akomodasi dan Makan Minum; Informasi dan Komunikasi; Jasa Keuangan dan Asuransi; Real Estat; Jasa Perusahaan; Administrasi

3. *GDP by industry classification changes from 9 sectors to 17 industries. GDP by industry is classified by types of economic activities such as Agriculture, Forestry and Fishing; Mining and Quarrying; Manufacturing; Electricity and Gas; Water supply, Sewerage, Waste Management and Remediation Activities; Construction; Wholesale and Retail Trade; Repair of Motor Vehicles and Motorcycles; Transportation and Storage; Accommodation and Food Service Activities; Information and Communication; Financial and Insurance Activities; Real Estate Activities; Business Activities; Public Administration; Defence and Compulsory Social Security; Education; Human Health and Social Work Activities;*

Pemerintahan, Pertahanan dan Jaminan Sosial Wajib; Jasa Pendidikan; Jasa Kesehatan dan Kegiatan Sosial; dan Jasa lainnya.

4. PDB menurut pengeluaran mengalami perubahan klasifikasi dimana pengeluaran konsumsi Lembaga Non Profit yang Melayani Rumah Tangga (LNPR) yang sebelumnya termasuk bagian dari pengeluaran konsumsi rumah tangga menjadi komponen terpisah. Sehingga klasifikasi PDB menurut pengeluaran dirinci menjadi 7 komponen yaitu komponen pengeluaran konsumsi rumah tangga, pengeluaran konsumsi LNPR, pengeluaran konsumsi pemerintah, pembentukan modal tetap bruto, perubahan inventori, ekspor barang dan jasa, dan impor barang dan jasa.
5. Pengeluaran konsumsi rumah tangga mencakup berbagai pengeluaran konsumsi akhir rumah tangga atas barang dan jasa untuk memenuhi kebutuhan individu ataupun kelompok secara langsung. Pengeluaran rumah tangga di sini mencakup makanan dan minuman selain restoran; pakaian, alas kaki dan jasa perawatannya; perumahan dan perlengkapan rumah tangga; kesehatan dan pendidikan; transportasi dan komunikasi; restoran dan hotel serta lainnya.

and Other Services Activities.

4. *GDP by expenditure classification changes where consumption expenditure Non-profit Institutions Serving Households (NPISH) previously included as part of household consumption expenditure is taken out into separate component. So that, GDP by type of expenditures is classified into: household consumption expenditure, NPISH consumption expenditure, government consumption expenditure, gross fixed capital formation, changes in inventories, exports of goods and services, and imports of goods and services.*

5. *Household consumption expenditures consist of expenditures incurred by households, which are used for both individual or collective needs. Household consumptions are classified into food and beverages other than restaurants; clothing, footwear, and related maintenance services; housing and household equipment; health and education; transport and communication; restaurants and hotels; and others.*

6. Pengeluaran Pemerintah terdiri dari Pengeluaran Konsumsi Individu dan Pengeluaran Konsumsi Kolektif. Barang dan jasa individu merupakan barang dan jasa privat, dimana ciri-ciri barang privat adalah a) Scarcity, yaitu ada kelangkaan/keterbatasan dalam jumlah; b) Excludable consumption, yaitu konsumsi suatu barang dapat dibatasi hanya pada mereka yang memenuhi persyaratan tertentu (biasanya harga); c) Rivalrous competition, yaitu konsumsi oleh satu konsumen akan mengurangi atau menghilangkan kesempatan pihak lain untuk melakukan hal serupa. Contoh barang dan jasa yang dihasilkan pemerintah dan tergolong sebagai barang dan jasa individu adalah jasa pelayanan kesehatan pemerintah di rumah sakit/puskesmas dan jasa pendidikan di sekolah/universitas negeri. Sedangkan barang dan jasa kolektif ekuivalen dengan barang publik yang memiliki ciri a) Non rivalry, yaitu penggunaan satu konsumen terhadap suatu barang tidak mengurangi kesempatan konsumen lain untuk juga mengkonsumsi barang tersebut; b) Non excludable, yaitu apabila suatu barang publik tersedia, maka tidak ada yang dapat menghalangi siapapun untuk memperoleh manfaat dari barang tersebut atau dengan

6. *Government consumption expenditure consists of Individual Consumption Expenditure and Collective Consumption Expenditure. Individual goods and services are private goods and services, which the characteristics of private goods is a) Scarcity, that there is a scarcity/limited in number; b) Excludable consumption, the consumption of goods can be limited only to those who meet certain requirements (usually the price); c) Rivalrous competition, ie consumption by the consumer will reduce or eliminate the chance of another party to do so. Examples of goods and services produced by government and classified as goods and services of individuals is the government health services in hospitals/health centers and education services in schools/universities. Collective goods and services equivalent to public goods characterized by a) Non-rivalry, namely the use of a consumer for an item does not reduce the chance of another consumer to also consume goods; b) Non-excludable, i.e. when a public good available, then nothing can hinder anyone to benefit from the goods or in other words everyone has access to the goods. Examples of goods and services produced by government and classified as collective goods and services is carried military defense services and the police's security.*

kata lain setiap orang memiliki akses ke barang tersebut. Contoh barang dan jasa yang dihasilkan pemerintah dan tergolong sebagai barang dan jasa kolektif adalah jasa pertahanan yang dilakukan TNI dan keamanan yang dilakukan kepolisian.

7. Pembentukan Modal Tetap Bruto (PMTB) mencakup pengadaan, pembuatan, dan pembelian barang modal. Barang modal dimaksud adalah barang-barang yang digunakan untuk proses produksi, tahan lama atau yang mempunyai umur pemakaian lebih dari satu tahun seperti bangunan, mesin-mesin dan alat angkutan. Termasuk pula di sini perbaikan besar (berat) yang sifatnya memperpanjang umur atau mengubah bentuk atau kapasitas barang modal tersebut. Pengeluaran barang modal untuk keperluan militer juga dicakup sebagai PMTB. Klasifikasi komponen PMTB dibagi menjadi 6 sub komponen yaitu Konstruksi; Mesin dan Peralatan; Kendaraan; Peralatan Lainnya; *Cultivated Biological Resources (CBR)* dan Produk Kekayaan Intelektual.
7. *Gross Fixed Capital Formation (GFCF) includes procurement, manufacture, and the purchase of capital goods. Capital goods are goods which are used for the production process, durable or have a service life of more than one year such as buildings, machinery, and transportation equipment. Including here: huge improvement that are to extend the life or changing the shape or the capacity of the capital goods. Capital expenditures for military purposes are also covered as GFCF. GFCF component are classified into six sub-components: Construction; Machinery and Equipment; vehicle; Other equipment; Cultivated Biological Resources (CBR) and Intellectual Property Product.*
8. Ekspor barang dan jasa merupakan transaksi perdagangan barang dan jasa dari penduduk (residen) ke bukan penduduk (nonresiden). Impor barang dan jasa adalah transaksi perdagangan dari
8. *Exports of goods and services consist of transactions of goods and services from residents to non-residents. Imports of goods and services consist of transaction of goods and services from non-*

bukan penduduk ke penduduk. Ekspor atau impor barang terjadi pada saat terjadi perubahan hak kepemilikan barang antara penduduk dengan bukan penduduk (dengan atau tanpa perpindahan fisik barang tersebut). Pada PDB dengan tahun dasar 2010, ekspor dan impor barang dirinci menjadi nonmigas dan migas.

9. Produk Domestik Bruto maupun agregat turunannya disajikan dalam 2 (dua) versi penilaian, yaitu atas dasar "harga berlaku" dan atas dasar "harga konstan". Disebut sebagai harga berlaku karena seluruh agregat dinilai dengan menggunakan harga pada tahun berjalan, sedangkan harga konstan penilaiannya didasarkan kepada harga satu tahun dasar tertentu, dalam publikasi ini digunakan harga tahun 2010.
10. Laju pertumbuhan Produk Domestik Bruto diperoleh dari perhitungan PDB atas dasar harga konstan. Diperoleh dengan cara mengurangi nilai PDB pada tahun ke-n terhadap nilai pada tahun ke n-1 (tahun sebelumnya), dibagi dengan nilai pada tahun ke n-1, dikalikan dengan 100 persen. Laju pertumbuhan menunjukkan perkembangan agregat pendapatan dari satu waktu tertentu terhadap waktu sebelumnya.

residents to residents. Exports and imports of goods occur when there are changes in ownership of goods between residents and non-residents (with or without physical movements of goods across frontiers). On the GDP at 2010 basic year, exports and imports of goods specified into non oil and gas and oil and gas.

9. *GDP and its aggregations are presented in two forms: at current market prices and at constant base year market prices. In presenting current market prices, all aggregates are valued at current market prices, while base year constant market prices are shown by valuing all aggregates at fixed base year prices. Year of 2010 is used as the base year in this publication.*
10. *Growth rate of Gross Domestic Product is derived from GDP at constant market prices. It is obtained by subtracting the value of GDP year n with the value of GDP year n-1, divided by the value of GDP year n-1 then multiplied by 100 percent. The growth rate of GDP explains the income growth during the given period.*

ULASAN

Produk Domestik Regional Bruto (PDRB) merupakan nilai tambah bruto seluruh barang dan jasa yang tercipta atau dihasilkan di suatu wilayah domestik suatu negara yang timbul akibat berbagai aktivitas ekonomi dalam suatu periode tertentu tanpa memperhatikan apakah faktor produksi yang dimiliki residen atau non-residen.

PDRB merupakan salah satu indikator ekonomi yang dapat menggambarkan aktivitas ekonomi secara menyeluruh pada suatu daerah. Dengan adanya pertambahan jumlah penduduk tiap tahun, aktivitas ekonomi juga semakin meningkat, sehingga mengakibatkan peningkatan nilai PDRB dari tahun ke tahun. Tahun 2019 nilai PDRB Kota Subulussalam sebesar 1358,69 miliar rupiah atau meningkat sebesar 4,42 persen dibanding tahun 2018 yang hanya sebesar 1301,18 miliar rupiah.

DESCRIPTION

Gross Regional Domestic Product (GRDP) is a gross added value of all goods and services that are created or produced in the domestic territory of a country that arise from a variety of economic activities in a given period regardless of whether the factors of production are owned by resident or non-resident.

GRDP is one of the economic indicators that can describe the overall economic activity in some area. Given the number of people each year, economic activity also increased, thereby increasing the value of GRDP from year to year. In 2019 the value of GDP Subulussalam Municipality of 1358.69 billion rupiah, an increase of 4.42 percent compared to 2018 which was only 1301.18 billion.

Gambar 12.1 Distribusi PDRB Menurut Lapangan Usaha (%) di Kota Subulussalam, 2019
Figures 12.1 Distribution of GRDP by Industry (%) in Subulussalam Municipality, 2019

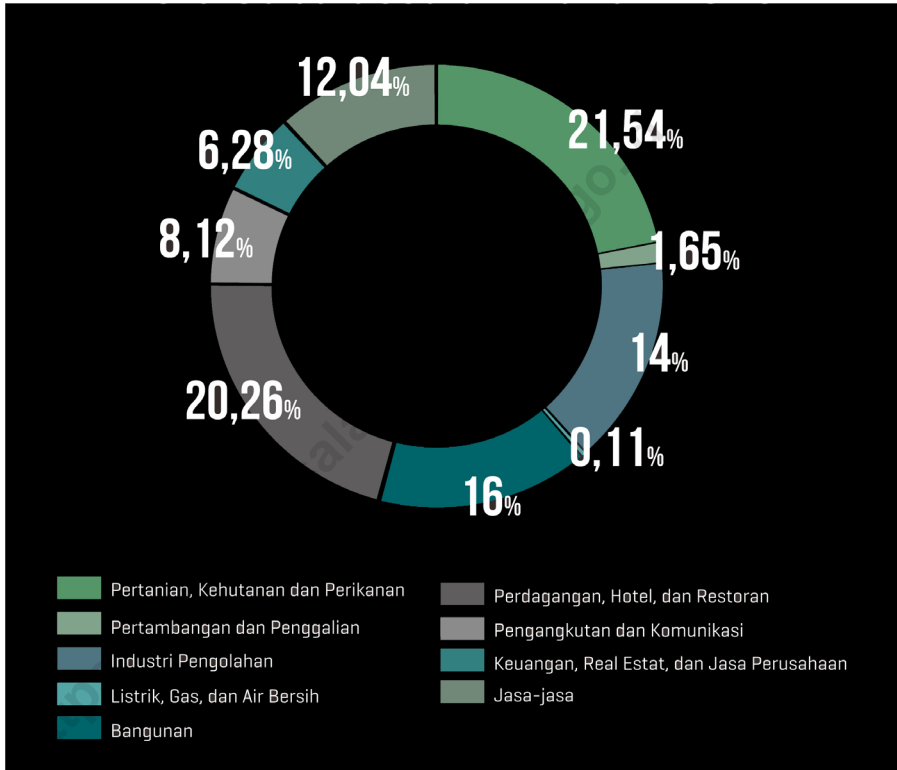

Sumber/Source : Badan Pusat Statistik Kota Subulussalam
 Statistics of Subulussalam Municipality

Gambar 12.2
Figures

Laju Pertumbuhan PDRB (%) di Kota Subulussalam, 2016-2019
Growth Rate of GRDP (%) in Subulussalam Municipality, 2016-2019

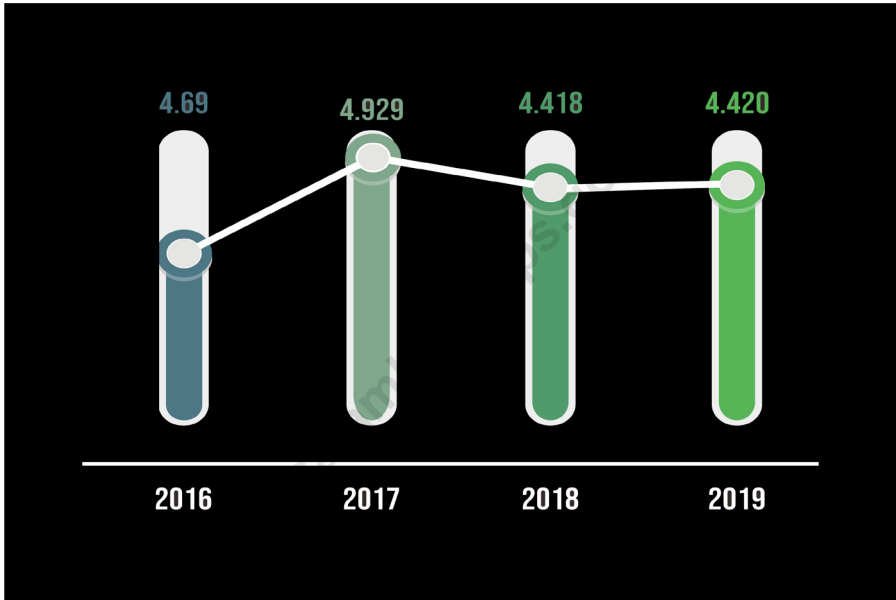

Sumber/Source : Badan Pusat Statistik Kota Subulussalam
Statistics of Subulussalam Municipality

Tabel
Table 12.1

**Produk Domestik Regional Bruto Atas Dasar Harga
Berlaku Menurut Lapangan Usaha (miliar rupiah) di Kota
Subulussalam, 2015–2019**
*Gross Regional Domestic Product at Current Market Prices
by Industry (billion rupiahs) in Subulussalam Municipality,
2015–2019*

	Lapangan Usaha/ <i>Industry</i>	2015	2016	2017	2018*	2019**
	(1)	(2)	(3)	(4)	(5)	(6)
A	Pertanian, Kehutanan, dan Perikanan/ <i>Agriculture, Forestry, and Fishing</i>	299,14	322,54	355,83	359,57	372,00
B	Pertambangan dan Penggalian/ <i>Mining and Quarrying</i>	60,65	43,71	39,39	33,39	28,52
C	Industri Pengolahan/ <i>Manufacturing</i>	182,56	205,52	242,63	241,29	241,51
D	Pengadaan Listrik dan Gas/ <i>Electricity and Gas</i>	1,24	1,32	1,45	1,50	1,59
E	Pengadaan Air; Pengelolaan Sampah, Limbah, dan Daur Ulang/ <i>Water Supply; Sewerage, Waste Management, and Remediation Activities</i>	0,21	0,23	0,24	0,26	0,29
F	Konstruksi/ <i>Construction</i>	186,30	204,08	218,54	240,34	276,38
G	Perdagangan Besar dan Eceran; Reparasi Mobil dan Sepeda Motor/ <i>Wholesale and Retail Trade; Repair of Motor Vehicles and Motorcycles</i>	226,64	258,59	284,59	315,13	332,66
H	Transportasi dan Pergudangan/ <i>Transportation and Storage</i>	67,81	69,34	74,24	81,38	93,74
I	Penyediaan Akomodasi dan Makan Minum/ <i>Accommodation and Food Service Activities</i>	10,73	12,58	13,96	15,99	17,30
J	Informasi dan Komunikasi/ <i>Information and Communication</i>	41,04	42,12	43,61	44,81	46,43
K	Jasa Keuangan dan Asuransi/ <i>Financial and Insurance Activities</i>	23,40	26,89	30,49	34,87	38,43
L	Real Estat/ <i>Real Estate Activities</i>	44,30	47,28	52,27	58,56	64,49

Lanjutan Tabel/*Continued Table* 12.1

Lapangan Usaha/Industry		2015	2016	2017	2018*	2019**
(1)		(2)	(3)	(4)	(5)	(6)
M,N	Jasa Perusahaan/ <i>Business Activities</i>	3,95	4,26	4,68	5,11	5,56
O	Administrasi Pemerintahan, Pertahanan, dan Jaminan Sosial Wajib/ <i>Public Administration and Defence; Compulsory Social Security</i>	86,22	95,54	102,78	114,06	121,95
P	Jasa Pendidikan/ <i>Education</i>	27,62	31,33	34,01	38,32	43,91
Q	Jasa Kesehatan dan Kegiatan Sosial/ <i>Human Health and Social Work Activities</i>	25,88	26,92	27,73	28,34	31,12
R,S,T,U	Jasa Lainnya/ <i>Other Services Activities</i>	7,45	8,23	9,01	9,99	11,05
A	Nilai Tambah Bruto Atas Harga Dasar/<i>Gross Value Added At Basic Price</i>	-	-	-	-	-
B	Pajak Dikurang Subsidi Atas Produk/<i>Taxes Less Subsidies on Products</i>	-	-	-	-	-
C	Produk Domestik Bruto/<i>Gross Domestic Product</i>	1295,11	1400,47	1535,46	1622,89	1726,92

Sumber/*Source*: Badan Pusat Statistik Kota Subulussalam /*Statistics of Subulussalam Municipality*

Tabel
Table 12.2

Produk Domestik Regional Bruto Atas Dasar Harga Konstan 2010 Menurut Lapangan Usaha (miliar rupiah) di Kota Subulussalam, 2015–2019
Gross Regional Domestic Product at 2010 Constant Market Prices by Industry (billion rupiah) in Subulussalam Municipality, 2015–2019

	Lapangan Usaha/ <i>Industry</i>	2015	2016	2017	2018*	2019**
	(1)	(2)	(3)	(4)	(5)	(6)
A	Pertanian, Kehutanan, dan Perikanan/ <i>Agriculture, Forestry, and Fishing</i>	268,29	283,44	298,52	303,60	310,32
B	Pertambangan dan Penggalian/ <i>Mining and Quarrying</i>	80,68	60,16	51,71	43,45	33,64
C	Industri Pengolahan/ <i>Manufacturing</i>	148,13	159,27	172,04	175,60	182,22
D	Pengadaan Listrik dan Gas/ <i>Electricity and Gas</i>	1,27	1,31	1,35	1,38	1,46
E	Pengadaan Air; Pengelolaan Sampah, Limbah, dan Daur Ulang/ <i>Water Supply; Sewerage, Waste Management, and Remediation Activities</i>	0,18	0,20	0,20	0,21	0,23
F	Konstruksi/ <i>Construction</i>	153,69	166,50	176,21	186,25	204,64
G	Perdagangan Besar dan Eceran; Reparasi Mobil dan Sepeda Motor/ <i>Wholesale and Retail Trade; Repair of Motor Vehicles and Motorcycles</i>	189,36	208,39	221,57	242,77	255,17
H	Transportasi dan Pergudangan/ <i>Transportation and Storage</i>	58,88	60,04	63,68	69,22	79,30
I	Penyediaan Akomodasi dan Makan Minum/ <i>Accommodation and Food Service Activities</i>	8,86	9,87	10,32	11,47	11,97
J	Informasi dan Komunikasi/ <i>Information and Communication</i>	37,86	38,35	39,61	40,36	41,47
K	Jasa Keuangan dan Asuransi/ <i>Financial and Insurance Activities</i>	18,12	20,45	22,64	24,92	27,05
L	Real Estat/ <i>Real Estate Activities</i>	37,40	38,70	41,10	44,68	47,81

Lanjutan Tabel/*Continued Table* 12.2

Lapangan Usaha/ <i>Industry</i>		2015	2016	2017	2018*	2019**
(1)		(2)	(3)	(4)	(5)	(6)
M,N	Jasa Perusahaan/ <i>Business Activities</i>	3,56	3,82	4,13	4,45	4,75
O	Administrasi Pemerintahan, Pertahanan, dan Jaminan Sosial Wajib/ <i>Public Administration and Defence; Compulsory Social Security</i>	73,77	79,50	83,57	90,14	92,59
P	Jasa Pendidikan/ <i>Education</i>	24,67	26,79	27,83	30,21	32,22
Q	Jasa Kesehatan dan Kegiatan Sosial/ <i>Human Health and Social Work Activities</i>	23,16	23,74	24,17	24,42	25,10
R,S,T,U	Jasa Lainnya/ <i>Other Services Activities</i>	6,51	7,05	7,48	8,06	8,76
A	Nilai Tambah Bruto Atas Harga Dasar/<i>Gross Value Added At Basic Price</i>	-	-	-	-	-
B	Pajak Dikurang Subsidi Atas Produk/<i>Taxes Less Subsidies on Products</i>	-	-	-	-	-
C	Produk Domestik Bruto/<i>Gross Domestic Product</i>	1134,38	1187,58	1246,12	1301,18	1358,69

Sumber/*Source*: Badan Pusat Statistik Kota Subulussalam /*Statistics of Subulussalam Municipality*

Tabel
Table 12.3

Distribusi Persentase Produk Domestik Regional Bruto Atas Dasar Harga Berlaku Menurut Lapangan Usaha di Kota Subulussalam, 2015–2019
Percentage Distribution of Gross Regional Domestic Product at Current Market Prices by Industry in Subulussalam Municipality, 2015–2019

	Lapangan Usaha/ <i>Industry</i>	2015	2016	2017	2018*	2019**
	(1)	(2)	(3)	(4)	(5)	(6)
A	Pertanian, Kehutanan, dan Perikanan/ <i>Agriculture, Forestry, and Fishing</i>	23,1	23,03	23,17	22,16	21,54
B	Pertambangan dan Penggalian/ <i>Mining and Quarrying</i>	4,68	3,12	2,57	2,06	1,65
C	Industri Pengolahan/ <i>Manufacturing</i>	14,1	14,67	15,80	14,87	13,99
D	Pengadaan Listrik dan Gas/ <i>Electricity and Gas</i>	0,1	0,09	0,09	0,09	0,09
E	Pengadaan Air; Pengelolaan Sampah, Limbah, dan Daur Ulang/ <i>Water Supply; Sewerage, Waste Management, and Remediation Activities</i>	0,02	0,02	0,02	0,02	0,02
F	Konstruksi/ <i>Construction</i>	14,39	14,57	14,23	14,81	16,00
G	Perdagangan Besar dan Eceran; Reparasi Mobil dan Sepeda Motor/ <i>Wholesale and Retail Trade; Repair of Motor Vehicles and Motorcycles</i>	17,5	18,46	18,53	19,42	19,26
H	Transportasi dan Pergudangan/ <i>Transportation and Storage</i>	5,24	4,95	4,84	5,01	5,43
I	Penyediaan Akomodasi dan Makan Minum/ <i>Accommodation and Food Service Activities</i>	0,83	0,9	0,91	0,98	1,00
J	Informasi dan Komunikasi/ <i>Information and Communication</i>	3,17	3,01	2,84	2,76	2,69
K	Jasa Keuangan dan Asuransi/ <i>Financial and Insurance Activities</i>	1,81	1,92	1,99	2,15	2,23
L	Real Estat/ <i>Real Estate Activities</i>	3,42	3,38	3,40	3,61	3,73

Lanjutan Tabel/*Continued Table* 12.3

Lapangan Usaha/ <i>Industry</i>		2015	2016	2017	2018*	2019**
(1)		(2)	(3)	(4)	(5)	(6)
M,N	Jasa Perusahaan/ <i>Business Activities</i>	0,3	0,3	0,30	0,32	0,32
O	Administrasi Pemerintahan, Pertahanan, dan Jaminan Sosial Wajib/ <i>Public Administration and Defence; Compulsory Social Security</i>	6,66	6,82	6,69	7,03	7,06
P	Jasa Pendidikan/ <i>Education</i>	2,13	2,24	2,22	2,36	2,54
Q	Jasa Kesehatan dan Kegiatan Sosial/ <i>Human Health and Social Work Activities</i>	2	1,92	1,81	1,75	1,80
R,S,T,U	Jasa Lainnya/ <i>Other Services Activities</i>	0,57	0,59	0,59	0,62	0,64
A	Nilai Tambah Bruto Atas Harga Dasar/<i>Gross Value Added At Basic Price</i>	-	-	-	-	-
B	Pajak Dikurang Subsidi Atas Produk/<i>Taxes Less Subsidies on Products</i>	-	-	-	-	-
C	Produk Domestik Bruto/<i>Gross Domestic Product</i>	100	100	100	100	100

Sumber/*Source*: Badan Pusat Statistik Kota Subulussalam /*Statistics of Subulussalam Municipality*

Tabel
Table 12.4

Laju Pertumbuhan Produk Domestik Regional Bruto Atas Dasar Harga Konstan 2010 Menurut Lapangan Usaha (persen) di Kota Subulussalam, 2016–2019
Growth Rate of Gross Regional Domestic Product at 2010 Constant Market Prices by Industry (percent) in Subulussalam Municipality, 2016–2019

	Lapangan Usaha/Industry	2016	2017	2018*	2019**
	(1)	(2)	(4)	(5)	(6)
A	Pertanian, Kehutanan, dan Perikanan/ <i>Agriculture, Forestry, and Fishing</i>	5,65	5,32	1,70	2,21
B	Pertambangan dan Penggalian/ <i>Mining and Quarrying</i>	-25,43	-14,04	-15,99	-22,58
C	Industri Pengolahan/ <i>Manufacturing</i>	7,52	8,02	2,07	3,77
D	Pengadaan Listrik dan Gas/ <i>Electricity and Gas</i>	3,45	3,16	1,87	5,91
E	Pengadaan Air; Pengelolaan Sampah, Limbah, dan Daur Ulang/ <i>Water Supply; Sewerage, Waste Management, and Remediation Activities</i>	9,45	0,34	5,12	7,14
F	Konstruksi/ <i>Construction</i>	8,34	5,83	5,69	9,88
G	Perdagangan Besar dan Eceran; Reparasi Mobil dan Sepeda Motor/ <i>Wholesale and Retail Trade; Repair of Motor Vehicles and Motorcycles</i>	10,05	6,33	9,57	5,11
H	Transportasi dan Pergudangan/ <i>Transportation and Storage</i>	1,97	6,07	8,69	14,56
I	Penyediaan Akomodasi dan Makan Minum/ <i>Accommodation and Food Service Activities</i>	11,42	4,56	11,13	4,41
J	Informasi dan Komunikasi/ <i>Information and Communication</i>	1,31	3,27	1,89	2,76
K	Jasa Keuangan dan Asuransi/ <i>Financial and Insurance Activities</i>	12,89	10,67	10,09	8,55
L	Real Estat/ <i>Real Estate Activities</i>	3,47	6,20	8,71	7,00

Lanjutan Tabel/*Continued Table 12.4*

Lapangan Usaha/ <i>Industry</i>		2016	2017	2018*	2019**
(1)		(2)	(4)	(5)	(6)
M,N	Jasa Perusahaan/ <i>Business Activities</i>	7,30	8,12	7,96	6,73
O	Administrasi Pemerintahan, Pertahanan, dan Jaminan Sosial Wajib/ <i>Public Administration and Defence; Compulsory Social Security</i>	7,77	5,11	7,86	2,73
P	Jasa Pendidikan/ <i>Education</i>	8,61	3,88	8,57	6,66
Q	Jasa Kesehatan dan Kegiatan Sosial/ <i>Human Health and Social Work Activities</i>	2,50	1,79	1,05	2,76
R,S,T,U	Jasa Lainnya/ <i>Other Services Activities</i>	8,23	6,18	7,70	8,69
A	Nilai Tambah Bruto Atas Harga Dasar/ Gross Value Added At Basic Price	-	-	-	-
B	Pajak Dikurang Subsidi Atas Produk/ Taxes Less Subsidies on Products	-	-	-	-
C	Produk Domestik Bruto/ Gross Domestic Product	4,690	4,929	4,418	4,420

Sumber/*Source*: Badan Pusat Statistik Kota Subulussalam /*Statistics of Subulussalam Municipality*

Tabel
Table 12.5

Produk Domestik Regional Bruto Atas Dasar Harga Berlaku Menurut Jenis Pengeluaran di Kota Subulussalam (miliar rupiah), 2015–2019
Gross Regional Domestic Product at Current Market Prices by Type of Expenditure in Subulussalam Municipality (billion rupiahs), 2015–2019

Jenis Pengeluaran Type of Expenditure	2015	2016	2017	2018*	2019**
(1)	(2)	(3)	(4)	(5)	(6)
Pengeluaran Konsumsi Rumah Tangga <i>Household Consumption Expenditure</i>	954.41	1,037.21	1,118.98	1,188.69	1,270.24
Pengeluaran Konsumsi LNPR <i>NPISH Consumption Expenditure</i>	38.10	40.90	45.24	49.42	54.92
Pengeluaran Konsumsi Pemerintah <i>Government Consumption Expenditure</i>	461.16	498.55	528.00	545.59	598.59
Pembentukan Modal Tetap Bruto <i>Gross Fixed Capital Formation</i>	721.39	826.68	860.30	911.50	982.50
Perubahan Inventori <i>Changes in Inventories</i>	-12.17	-45.28	-9.51	-1.71	-13.91
Ekspor Barang dan Jasa/ <i>Exports of Goods and Services</i>	-867.78	-957.59	-1,007.55	-1,070.59	-1,165.41
Dikurangi: Impor Barang dan Jasa <i>Less: Import of Goods and Services</i>	-	-	-	-	-
Diskrepansi Statistik ¹ <i>Statistical Discrepancies ¹</i>	-	-	-	-	-
Produk Domestik Regional Bruto/ Gross Regional Domestic Product	1,295.11	1,400.47	1,535.46	1,622.89	1,726.92

Sumber/Source: Badan Pusat Statistik Kota Subulussalam /Statistics of Subulussalam Municipality

Tabel
Table 12.6

Produk Domestik Regional Bruto Atas Dasar Harga Konstan 2010 Menurut Jenis Pengeluaran di Kota Subulussalam (miliar rupiah), 2015–2019
Gross Regional Domestic Product at 2010 Constant Market Prices by Type of Expenditure in Subulussalam Municipality (billion rupiahs), 2015–2019

Jenis Pengeluaran Type of Expenditure	2015	2016	2017	2018*	2019**
(1)	(2)	(3)	(4)	(5)	(6)
Pengeluaran Konsumsi Rumah Tangga <i>Household Consumption Expenditure</i>	768.24	802.93	833.47	860.55	891.42
Pengeluaran Konsumsi LNPR <i>NPISH Consumption Expenditure</i>	29.80	31.31	32.65	34.55	38.27
Pengeluaran Konsumsi Pemerintah <i>Government Consumption Expenditure</i>	337.32	337.64	350.54	357.52	391.17
Pembentukan Modal Tetap Bruto <i>Gross Fixed Capital Formation</i>	521.78	560.92	576.49	591.61	618.09
Perubahan Inventori <i>Changes in Inventories</i>	-2.62	-13.71	-4.66	3.36	-5.15
Ekspor Barang dan Jasa/ <i>Exports of Goods and Services</i>	-520.15	-531.51	-542.38	-546.41	-575.11
Dikurangi: Impor Barang dan Jasa <i>Less: Import of Goods and Services</i>	-	-	-	-	-
Diskrepansi Statistik ¹ <i>Statistical Discrepancies¹</i>	-	-	-	-	-
Produk Domestik Regional Bruto/ <i>Gross Regional Domestic Product</i>	1,134.38	1,187.58	1,246.12	1,301.18	1,358.69

Sumber/Source: Badan Pusat Statistik Kota Subulussalam /Statistics of Subulussalam Municipality

13

**PERBANDINGAN ANTAR KABUPATEN/KOTA
REGENCY/MUNICIPAL COMPARISON**

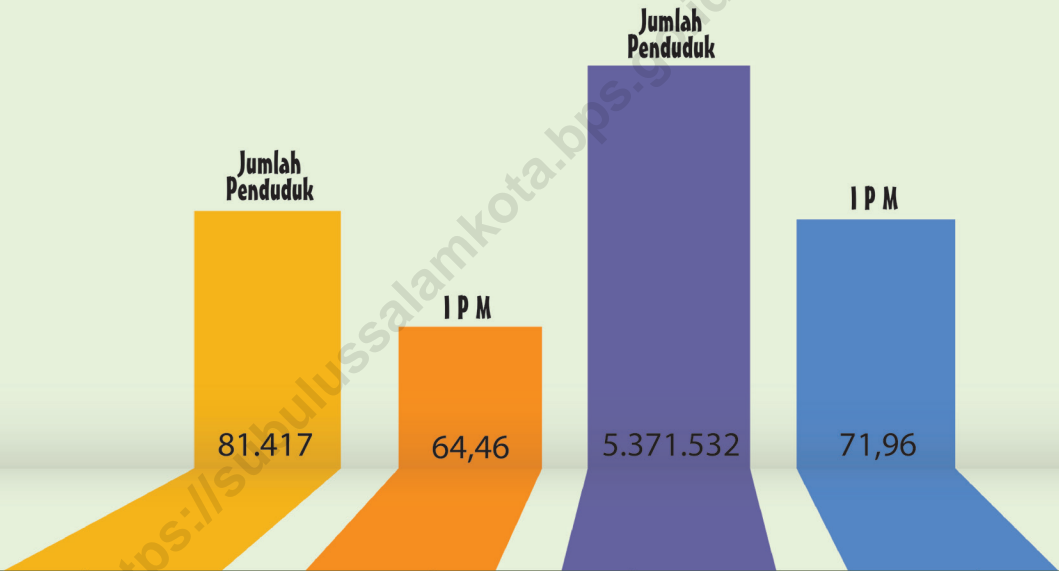

SUBULUSSALAM

PROVINSI ACEH

2019

JUMLAH PENDUDUK DAN INDEKS PEMBANGUNAN MANUSIA
KOTA SUBULUSSALAM DAN PROVINSI ACEH
TAHUN 2019



PENJELASAN TEKNIS

1. Penduduk miskin adalah penduduk yang memiliki rata-rata pengeluaran per kapita per bulan di bawah Garis Kemiskinan.
2. Indeks Kedalaman Kemiskinan merupakan ukuran rata-rata kesenjangan pengeluaran masing-masing penduduk miskin terhadap garis kemiskinan. Semakin tinggi nilai indeks, semakin jauh rata-rata pengeluaran penduduk dari garis kemiskinan.
3. Indeks Keparahan Kemiskinan memberikan gambaran mengenai penyebaran pengeluaran diantara penduduk miskin. Semakin tinggi nilai indeks, semakin tinggi ketimpangan pengeluaran diantara penduduk miskin.
4. Indeks Pembangunan Manusia (IPM) menjelaskan bagaimana penduduk dapat mengakses hasil pembangunan dalam memperoleh pendapatan, kesehatan, pendidikan dan sebagainya. IPM diperkenalkan oleh UNDP pada tahun 1990 dan dipublikasikan secara berkala dalam laporan tahunan Human Development Report (HDR). IPM dibentuk oleh 3 (tiga) dimensi dasar: Umur panjang dan hidup sehat; pengetahuan; dan standar hidup layak.

TECHNICAL NOTES

1. *A person whose expenditure per capita per month is below the poverty line is considered to be poor*
2. *Poverty Gap Index is a measurement to describe the gap of estimated expenditure of population living in poverty compared to poverty line. The higher the index, it is indicated that the average population expenditure is way below poverty line.*
3. *Poverty Severity Index is used to describe the distribution of expenditure among population living in poverty themselves. The higher the index, the more disperse the expenditure between people living under poverty line.*
4. *The Human Development Index (HDI) explains how people can access development results in obtaining income, health, education and so forth. HDI was introduced by United Nations Development Programs (UNDP) in 1990 and published periodically in the annual report of the Human Development Report. HDI was formed by three basic dimensions: a long and healthy life; knowledge; and a decent standard of living.*

ULASAN

Berdasarkan proyeksi penduduk jumlah penduduk provinsi Aceh pada tahun 2019 sebanyak 5,37 juta jiwa. Sebagian besar penduduk di provinsi Aceh berada di Kabupaten Aceh Utara sebanyak 619,4 ribu jiwa dan Kabupaten Bireuen sebanyak 471,6 ribu jiwa. Sedangkan jumlah penduduk yang paling sedikit adalah Kota Sabang sebanyak 34,8 ribu jiwa. Sementara itu untuk Kota Subulussalam jumlah penduduk pada tahun 2019 sebanyak 81,4 ribu jiwa.

Jumlah penduduk miskin di Kota Subulussalam pada tahun 2019 adalah 14,56 ribu jiwa. Sedangkan untuk provinsi Aceh tercatat sebanyak 819,44 ribu jiwa.

DESCRIPTION

Based on population projection the population of Aceh province in 2019 is 5.37 million. Most of the population in the province of Aceh is in the North Aceh Regency as many as 619.4 thousand people and Bireuen Regency as many as 471.6 thousand people. While the least number of residents is the Sabang Municipal as much as 34.8 thousand people. Meanwhile for the district of Subulussalam the population in 2019 was 81.4 thousand people.

The number of poor people in Subulussalam Municipality in 2019 is 14.56 thousand people. As for the province of Aceh recorded as many as 819.44 thousands people.

Gambar 13.1 Jumlah Penduduk Menurut Kabupaten/Kota di Provinsi Aceh (ribu), 2019
Figures 13.1 **Jumlah Penduduk Menurut Kabupaten/Kota di Provinsi Aceh (ribu), 2019**
Population by Regency/Municipality in Aceh Province (thousand), 2019

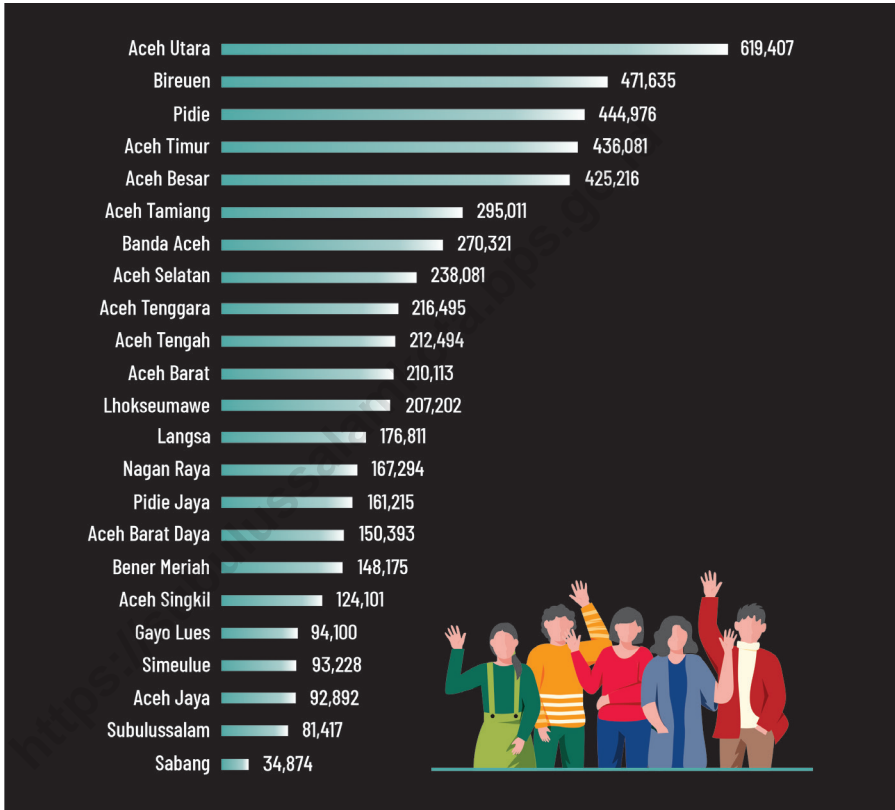

Sumber/Source: Badan Pusat Statistik Provinsi Aceh/Statistics Aceh Province

Gambar 13.2 **Jumlah Penduduk Miskin Menurut Kabupaten/Kota di Provinsi Aceh (ribu), 2019**
Figures **Number of Poor Population by Regency/Municipality in Aceh Province (thousand), 2019**

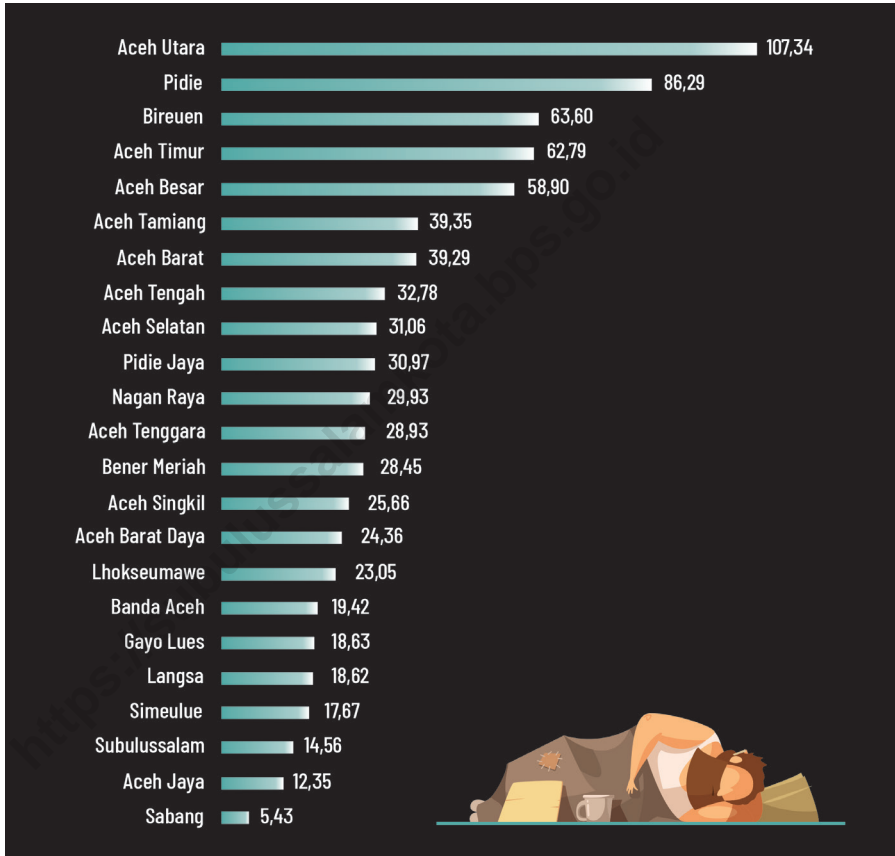

Sumber/Source: Badan Pusat Statistik Provinsi Aceh/Statistics Aceh Province

Tabel
Table 13.1**Jumlah Penduduk Menurut Kabupaten/Kota di Provinsi Aceh (ribu), 2015–2019**
Population by Regency/Municipality in Aceh Province (thousand), 2015–2019

Kabupaten/Kota Regency/Municipality	2015	2016	2017	2018	2019
(1)	(2)	(3)	(4)	(5)	(6)
Simeulue	89,117	90,291	91,372	92,393	93,228
Aceh Singkil	114,518	116,712	119,490	121,681	124,101
Aceh Selatan	224,897	228,603	231,893	235,115	238,081
Aceh Tenggara	200,014	204,468	208,481	212,417	216,495
Aceh Timur	402,976	411,279	419,594	427,567	436,081
Aceh Tengah	196,090	200,412	204,273	208,505	212,494
Aceh Barat	193,791	197,921	201,682	205,971	210,113
Aceh Besar	392,584	400,913	409,109	417,302	425,216
Pidie	418,882	425,974	432,599	439,131	444,976
Bireuen	435,300	443,627	453,224	461,726	471,635
Aceh Utara	583,892	593,492	602,554	611,435	619,407
Aceh Barat Daya	140,689	143,312	145,726	148,111	150,393
Gayo Lues	87,881	89,500	91,024	92,602	94,100
Aceh Tamiang	278,324	282,921	287,007	291,112	295,011
Nagan Raya	155,070	158,223	161,329	164,483	167,294
Aceh Jaya	86,385	87,622	89,618	91,087	92,892
Bener Meriah	136,821	139,890	142,526	145,086	148,175
Pidie Jaya	148,719	151,472	154,795	158,091	161,215
Banda Aceh	250,303	254,904	259,913	265,111	270,321
Sabang	33,215	33,622	33,978	34,571	34,874
Langsa	165,890	168,820	171,574	174,318	176,811
Lhokseumawe	191,407	195,186	198,980	203,284	207,202
Subulussalam	75,188	77,084	78,725	80,215	81,417
Aceh	5001,953	5096,248	5189,466	5281,314	5371,532

Sumber/Source: Badan Pusat Statistik Provinsi Aceh/Statistics Aceh Province

Tabel
Table 13.2

Laju Pertumbuhan Produk Domestik Regional Bruto Atas Dasar Harga Konstan 2010 Menurut Kabupaten/Kota di Provinsi Aceh (persen), 2015–2019
Rate of Growth of Gross Regional Domestic Products at Constant 2010 Prices by Regency/Municipality in Aceh Province (percent), 2015–2019

Kabupaten/Kota Regency/Municipality	2015	2016	2017	2018	2019
(1)	(2)	(3)	(4)	(5)	(6)
Simeulue	4,31	4,55	4,42	4,35	4,75
Aceh Singkil	3,72	4,16	3,92	3,99	4,19
Aceh Selatan	4,23	4,64	3,93	4,68	4,14
Aceh Tenggara	4,03	4,24	5,03	3,36	4,14
Aceh Timur	-5,98	-1,16	4,34	4,34	4,41
Aceh Tengah	4,23	4,59	4,05	4,14	3,26
Aceh Barat	4,58	2,92	13,23	9,92	5,57
Aceh Besar	4,02	4,05	4,01	4,09	4,31
Pidie	4,82	3,88	4,42	4,24	4,42
Bireuen	3,80	4,04	4,23	4,33	5,00
Aceh Utara	-11,69	0,07	2,30	5,14	3,54
Aceh Barat Daya	3,34	4,56	4,46	4,61	4,74
Gayo Lues	3,93	4,13	4,70	2,18	1,01
Aceh Tamiang	2,63	2,83	4,00	4,30	4,49
Nagan Raya	4,17	4,05	3,95	4,35	5,99
Aceh Jaya	3,71	3,89	4,00	4,04	3,72
Bener Meriah	4,82	4,43	4,09	4,18	4,32
Pidie Jaya	4,84	3,70	5,80	4,67	4,08
Banda Aceh	5,00	5,93	3,39	4,49	4,18
Sabang	4,33	4,85	6,07	5,86	5,82
Langsa	4,40	4,49	4,43	4,53	4,44
Lhokseumawe	-20,34	-1,52	2,19	3,84	3,97
Subulussalam	4,42	4,69	4,93	4,42	4,42
Aceh	-0,73	3,29	4,18	4,61	4,15

Sumber/Source: Badan Pusat Statistik Provinsi Aceh/Statistics Aceh Province

Tabel
Table 13.3**Jumlah Penduduk Miskin Menurut Kabupaten/Kota di
Provinsi Aceh (ribu), 2015–2019**
**Number of Poor Population by Regency/Municipality in
Aceh Province (thousand), 2015–2019**

Kabupaten/Kota Regency/Municipality	2015	2016	2017	2018	2019
(1)	(2)	(3)	(4)	(5)	(6)
Simeulue	18,12	17,93	18,40	18,22	17,67
Aceh Singkil	24,84	25,09	26,27	25,74	25,66
Aceh Selatan	29,61	30,68	32,51	32,82	31,06
Aceh Tenggara	30,14	29,39	30,84	30,20	28,93
Aceh Timur	63,48	61,63	63,67	61,64	62,79
Aceh Tengah	34,26	33,16	34,24	32,31	32,78
Aceh Barat	41,36	40,11	40,72	39,56	39,29
Aceh Besar	62,27	62,03	62,72	60,08	58,90
Pidie	88,22	90,16	92,35	89,53	86,29
Bireuen	73,14	70,44	71,54	65,74	63,60
Aceh Utara	111,44	115,05	118,74	111,27	107,34
Aceh Barat Daya	25,93	25,73	26,57	25,23	24,36
Gayo Lues	19,32	19,48	19,91	19,09	18,63
Aceh Tamiang	40,38	40,88	42,01	41,21	39,35
Nagan Raya	31,32	30,31	31,06	31,06	29,93
Aceh Jaya	13,85	13,10	13,23	12,85	12,35
Bener Meriah	29,31	29,82	29,99	29,08	28,45
Pidie Jaya	31,81	31,94	33,60	31,72	30,97
Banda Aceh	19,30	18,80	19,23	19,13	19,42
Sabang	5,86	5,81	5,98	5,62	5,43
Langsa	19,22	18,63	19,20	18,73	18,62
Lhokseumawe	23,15	23,28	24,40	23,88	23,05
Subulussalam	15,25	14,99	15,44	14,78	14,56
Aceh	851,58	848,44	872,61	839,49	819,44

Sumber/Source: Badan Pusat Statistik Provinsi Aceh/Statistics Aceh Province

Tabel
Table 13.4

**Indeks Pembangunan Manusia Menurut Kabupaten/Kota
di Provinsi Aceh, 2015–2019**
*Human Development Index by Regency/Municipality in
Aceh Province, 2015–2019*

Kabupaten/Kota Regency/Municipality	2015	2016	2017	2018	2019
(1)	(2)	(3)	(4)	(5)	(6)
Simeulue	63,16	63,82	64,41	64,74	65,65
Aceh Singkil	66,05	66,96	67,37	68,02	69,19
Aceh Selatan	63,28	64,13	65,03	65,92	67,04
Aceh Tenggara	66,77	67,48	68,09	68,67	69,38
Aceh Timur	64,55	65,42	66,32	66,82	67,48
Aceh Tengah	71,51	72,04	72,19	72,64	73,28
Aceh Barat	68,41	69,26	70,20	70,74	71,13
Aceh Besar	71,70	71,75	72,00	72,73	73,56
Pidie	68,68	69,06	69,52	69,93	70,58
Bireuen	69,77	70,21	71,11	71,37	72,17
Aceh Utara	66,85	67,19	67,67	68,36	69,40
Aceh Barat Daya	63,77	64,57	65,09	65,67	66,67
Gayo Lues	63,67	64,26	65,01	65,88	67,31
Aceh Tamiang	67,03	67,41	67,99	68,45	69,34
Nagan Raya	66,73	67,32	67,78	68,15	69,33
Aceh Jaya	67,53	67,70	68,07	68,83	69,89
Bener Meriah	70,62	71,42	71,89	72,14	73,02
Pidie Jaya	70,49	71,13	71,73	72,12	72,98
Banda Aceh	83,25	83,73	83,95	84,37	85,18
Sabang	72,51	73,36	74,10	74,82	75,78
Langsa	74,74	75,41	75,89	76,34	77,15
Lhokseumawe	75,11	75,78	76,34	76,62	77,30
Subulussalam	61,32	62,18	62,88	63,48	64,46
Aceh	69,45	70,00	70,60	71,19	71,96

Sumber/Source: Badan Pusat Statistik Provinsi Aceh/Statistics Aceh Province



Sensus
Penduduk
2020

#MencatatIndonesia

DATA

MENCERDASKAN BANGSA

Enlighten The Nation



**BADAN PUSAT STATISTIK
KOTA SUBULUSSALAM**
BPS-STATISTICS OF SUBULUSSALAM MUNICIPALITY

Jl. Kompleks Perkantoran Walikota Subulussalam,
Desa Lae Oram, Kota Subulussalam

Homepage: subulussalamkota.bps.go.id, E-mail: bps1175@bps.go.id

