

KABUPATEN SIMEULUE DALAM ANGKA

Simeulue Regency in Figures

2020



**BADAN PUSAT STATISTIK
KABUPATEN SIMEULUE**

BPS-STATISTICS OF SIMEULUE REGENCY

KABUPATEN SIMEULUE DALAM ANGKA

Simeulue Regency in Figures

2020



Kabupaten Simeulue DALAM ANGKA
Simeulue Regency in Figures
2020

ISSN: ...

No. Publikasi/*Publication Number*: 11010.2003

Katalog /*Catalog*: 1102001.1101

Ukuran Buku/*Book Size*: 14,8 cm x 21 cm

Jumlah Halaman/*Number of Pages* : xxxii + 196 hal/*pages*

Naskah/*Manuscript*:

BPS Kabupaten Simeulue

BPS-Statistics of Simeulue Regency

Penyunting/*Editor*:

BPS Kabupaten Simeulue

BPS-Statistics of Simeulue Regency

Gambar Kover/*Cover Design*:

Seksi Integrasi Pengolahan dan Diseminasi Statistik

Section of Integration Processing and Statistics Dissemination

Ilustrasi Kover/*Cover Illustration*:

BPS Kabupaten Simeulue

BPS-Statistics of Simeulue Regency

freepik.com

Diterbitkan oleh/*Published by*:

©BPS Kabupaten Simeulue/*BPS-Statistics of Simeulue Regency*

Dicetak oleh/*Printed by*:

BPS Kabupaten Simeulue

BPS-Statistics of Simeulue Regency

Dilarang mengumumkan, mendistribusikan, mengomunikasikan, dan/atau menggandakan sebagian atau seluruh isi buku ini untuk tujuan komersil tanpa izin tertulis dari Badan Pusat Statistik.

Prohibited to announce, distribute, communicate, and/or copy part or all of this book for commercial purpose without permission from BPS-Statistics Indonesia.

PETA WILAYAH Kabupaten Simeulue
MAP OF Simeulue Regency



KEPALA BPS Kabupaten Simeulue
CHIEF STATISTICIAN OF Simeulue Regency



KUSWAN GUNANTO, SST, M.EC.DEV



KATA PENGANTAR

Kabupaten Simeulue Dalam Angka 2020 merupakan publikasi tahunan yang diterbitkan oleh BPS Kabupaten Simeulue. Disadari bahwa publikasi ini belum sepenuhnya memenuhi harapan pihak pemakai data khususnya para perencana, namun diharapkan dapat membantu melengkapi penyusunan rencana pembangunan di Kabupaten Simeulue.

Publikasi ini dapat terwujud berkat kerja sama dan bantuan dari berbagai pihak baik instansi pemerintah maupun swasta. Kepada semua pihak yang telah memberikan bantuan disampaikan penghargaan dan terima kasih yang sebesar –besarnya.

Walaupun publikasi ini telah disiapkan sebaik-baiknya, namun disadari masih ada kekurangan dan kesalahan yang terjadi. Untuk perbaikan publikasi ini, tanggapan dan saran yang bersifat konstruktif dari para pemakai sangat diharapkan.

Sinabang , Mei 2020

Kepala BPS
Kabupaten Simeulue

KUSWAN GUNANTO, SST, M.EC.DEV



PREFACE

Simeulue Regency in Figures 2020 is an annual publication written by BPS Regency of Simeulue. Honestly, this publication has not perfect yet and has not filled the user's hope, especially for the planners yet, but hopely it can help to equip compilation of development planning in this regency.

This comprehensive publication has been made possible with the assistance and contribution from several governmental institutions and private organizations. To all parties who have been involved in the preparation of this publication, I would like to express my sincerest appreciation and gratitude.

Comments and constructive suggestions for the improvement of this publication are always welcome.

*Sinabang, Mei 2020
Chief Statistician of
Simeulue Regency*

KUSWAN GUNANTO, SST, M.EC.DEV

DAFTAR ISI / CONTENTS

	Halaman <i>Page</i>
Kata Pengantar/ <i>Preface</i>	vii
Daftar Isi/ <i>Contents</i>	ix
Daftar Tabel/ <i>List of Tables</i>	xi
Daftar Gambar/ <i>List of Figures</i>	xxv
Daftar Singkatan/ <i>List of Abbreviations</i>	xxix
Statistik Kunci/ <i>Key Statistics</i>	xxxii
1. Geografi dan Iklim/ <i>Geography and Climate</i>	1
2. Pemerintahan/ <i>Government</i>	18
3. Penduduk dan Ketenagakerjaan/ <i>Population and Employment</i>	34
4. Sosial dan Kesejahteraan Rakyat/ <i>Social and Welfare</i>	46
5. Pertanian, Kehutanan, Peternakan, dan Perikanan/ <i>Agriculture, Forestry, Livestock, and Fishery</i>	94
6. Industri, Pertambangan, dan Energi/ <i>Industry, Mining, and Energy</i>	130
7. Pariwisata/ <i>Tourism</i>	136
8. Transportasi dan Komunikasi/ <i>Transportation and Communication</i>	141
9. Perbankan, Koperasi, dan Harga-harga/ <i>Banking, Cooperative, dan Prices</i>	149
10. Pengeluaran Penduduk/ <i>Population Expenditure</i>	155
11. Perdagangan/ <i>Trade</i>	162
12. Sistem Neraca Regional/ <i>System of Regional Accounts</i>	166
13. Perbandingan Antar Kabupaten/Kota/ <i>Regency/Municipal Comparison</i>	188

DAFTAR TABEL/LIST OF TABLES

Halaman
Page

1.	GEOGRAFI DAN IKLIM/GEOGRAPHY AND CLIMATE	
1.1	KEADAAN GEOGRAFI	
	GEOGRAPHY CONDITION	
1.1.1	Luas Daerah dan Jumlah Pulau Menurut Kecamatan di Kabupaten Simeulue, 2019 <i>Total Area and Number of Islands by Subdistrict in Simeulue Regency, 2019</i>	5
1.1.2	Tinggi Wilayah dan Jarak ke Ibukota Kabupaten Menurut Kecamatan di Kabupaten Simeulue, 2019 <i>Altitude and Distance to the Capital of Regency by Subdistrict in Simeulue Regency, 2019</i>	7
1.1.2	Pulau-Pulau di Kabupaten Simeulue, 2018 <i>Islands in Simeulue Regency, 2018</i>	8
1.2	KEADAAN IKLIM	
	CLIMATE CONDITION	
1.2.1	Pengamatan Unsur Iklim Menurut Bulan di Kabupaten Simeulue, 2018 <i>Observation of Climate Elements By Months at Simeulue Regency, 2018</i>	14
2.	PEMERINTAHAN/GOVERNMENT	
2.1	WILAYAH ADMINISTRATIF	
	ADMINISTRATIVE AREA	
2.1.1	Jumlah Desa ¹ /Kelurahan Menurut Kecamatan di Kabupaten Simeulue, 2015–2019 <i>Number of Villages¹/Kelurahan by Subdistrict in Simeulue Regency, 2015–2019</i>	21
2.2	DEWAN PERWAKILAN RAKYAT DAERAH	
	REGIONAL HOUSE OF REPRESENTATIVE	
2.2.1	Jumlah Anggota Dewan Perwakilan Rakyat Daerah Menurut Partai Politik dan Jenis Kelamin di Kabupaten Simeulue, 2018	

	<i>Number of Regional House of Representatives's Members by Political Parties and Sex in Simeulue Regency 2018.....</i>	22
2.3	SUMBER DAYA MANUSIA	
	HUMAN RESOURCES	
2.3.1	Jumlah Pegawai Negeri Sipil Menurut Jabatan dan Jenis Kelamin di Kabupaten Simeulue, Desember 2018 dan Desember 2019 <i>Number of Civil Servants by Occupation and Sex in Simeulue Regency, December 2018 and December 2019</i>	23
2.3.2	Jumlah Pegawai Negeri Sipil Menurut Tingkat Pendidikan dan Jenis Kelamin di Kabupaten Simeulue, Desember 2018 dan Desember 2019 <i>Number of Civil Servants by Educational Level and Sex in Simeulue Regency, December 2018 and December 2019</i>	25
2.3.3	Jumlah Pegawai Negeri Sipil Menurut Tingkat Kepangkatan dan Jenis Kelamin di Kabupaten Simeulue, Desember 2018 dan Desember 2019 <i>Number of Civil Servants by Hierarchy and Sex in Simeulue Regency, December 2018 and December 2019</i>	27
2.4	KEUANGAN PEMERINTAH	
	GOVERNMENT FINANCE	
2.4.1	Realisasi Pendapatan Pemerintah Kabupaten Simeulue Menurut Jenis Pendapatan (ribu rupiah), 2016–2019 <i>Actual Simeulue Regency Government Revenues by Kind of Revenues (thousand rupiahs), 2016–2019</i>	29
2.4.2	Realisasi Belanja Pemerintah Kabupaten Simeulue Menurut Jenis Belanja (ribu rupiah), 2016–2019	

	<i>Actual Simeulue Regency Government Expenditures by Kind of Expenditures (thousand rupiahs), 2016–2019.....</i>	31
3.	PENDUDUK DAN KETENAGAKERJAAN/ POPULATION AND EMPLOYMENT	
3.1	PENDUDUK POPULATION	
3.1.1	Penduduk, Laju Pertumbuhan Penduduk per Tahun, Distribusi Persentase Penduduk, Kepadatan Penduduk, Rasio Jenis Kelamin Penduduk Menurut Kecamatan di Kabupaten Simeulue, 2019 <i>Population, Annual Population Growth Rate, Percentage Distribution of Population, Population Density, and Population Sex Ratio by Subdistrict in Simeulue Regency, 2019.....</i>	38
3.1.1	Penduduk Menurut Kecamatan di Kabupaten Simeulue Tahun 2015-2019 <i>Population by Sub Regency in Simeulue Regency 2015-2019.....</i>	41
3.2	KETENAGAKERJAAN EMPLOYMENT	
3.2.1	Jumlah Penduduk Berumur 15 Tahun Keatas Menurut Jenis Kegiatan Selama Seminggu yang Lalu dan Jenis Kelamin di Kabupaten Simeulue, 2019 <i>Population Aged 15 Years and Over by Type of Activity During The Previous Week and Sex in Simeulue Regency, 2019.....</i>	42
3.2.2	Penduduk Berumur 15 Tahun ke Atas Menurut Pendidikan Tertinggi yang Ditamatkan dan Jenis Kegiatan Selama Seminggu yang Lalu di Kabupaten Simeulue, 2019 <i>Population 15 Years of Age and Over by Educational Attainment and Type of Activity During the Previous Week in Simeulue Regency, 2019.....</i>	43
3.2.3	Penduduk Berumur 15 Tahun Ke Atas yang Bekerja Selama Seminggu yang Lalu Menurut Status Pekerjaan	

	Utama dan Jenis Kelamin di Kabupaten Simeulue, 2019 <i>Population 15 Years of Age and Over who Worked During The Previous Week by Main Employment Status and Sex in Simeulue Regencyity, 2019</i>	45
4.	SOSIAL DAN KESEJAHTERAAN RAKYAT/SOCIAL AND WELFARE	
4.1	PENDIDIKAN	
	EDUCATION	
4.1.1	Jumlah Sekolah, Guru, dan Murid Taman Kanak-Kanak (TK) di Bawah Kementerian Pendidikan dan Kebudayaan Menurut Kecamatan di Kabupaten Simeulue, 2018/2019 dan 2019/2020 <i>Number of Schools, Teachers, and Pupils in Kindergarten Under The Ministry of Education and Culture by Subdistrict in Simeulue Regency, 2018/2019 dan 2019/2020</i>	49
4.1.2	Jumlah Sekolah, Guru, dan Murid Raudatul Athfal (RA) di Bawah Kementerian Agama Menurut Kecamatan di Kabupaten Simeulue, 2018/2019 dan 2019/2020 <i>Number of Schools, Teachers, and Pupils in Raudatul Athfal (RA) Under The Ministry of Religious Affairs by Subdistrict in Simeulue Regency, 2018/2019 dan 2019/2020</i>	52
4.1.3	Jumlah Sekolah, Guru, dan Murid Sekolah Dasar (SD) di Bawah Kementerian Pendidikan dan Kebudayaan Menurut Kecamatan di Kabupaten Simeulue, 2018/2019 dan 2019/2020 <i>Number of Schools, Teachers, and Pupils in Primary Schools Under The Ministry of Education and Culture by Subdistrict in Simeulue Regency, 2018/2019 dan 2019/2020</i>	53
4.1.4	Jumlah Sekolah, Guru, dan Murid Madrasah Ibtidaiyah (MI) di Bawah Kementerian Agama Menurut Kecamatan Menurut Kecamatan di Kabupaten Simeulue, 2018/2019 dan 2019/2020 <i>Number of Schools, Teachers, and Pupils in Madrasah Ibtidaiyah (MI) Under The Ministry of Religious Affairs by Subdistrict in Simeulue Regency, 2018/2019 dan 2019/2020</i>	56
4.1.5	Jumlah Sekolah, Guru, dan Murid Sekolah Menengah Pertama (SMP) di Bawah Kementerian Pendidikan dan Kebudayaan	

	Menurut Kecamatan di Kabupaten Simeulue, 2018/2019 dan 2019/2020 <i>Number of Schools, Teachers, and Pupils in Junior High Schools Under The Ministry of Education and Culture by Subdistrict in Simeulue Regency, 2018/2019 dan 2019/2020</i>	59
4.1.6	Jumlah Sekolah, Guru, dan Murid Madrasah Tsanawiyah (MTs) di Bawah Kementerian Agama Menurut Kecamatan di Kabupaten Simeulue, 2018/2019 dan 2019/2020 <i>Number of Schools, Teachers, and Pupils in Madrasah Tsanawiyah (MTs) Under The Ministry of Religious Affairs by Subdistrict in Simeulue Regency, 2018/2019 dan 2019/2020</i>	62
4.1.7	Jumlah Sekolah, Guru, dan Murid Sekolah Menengah Atas (SMA) di Bawah Kementerian Pendidikan dan Kebudayaan Menurut Kecamatan di Kabupaten Simeulue, 2018/2019 dan 2019/2020 <i>Number of Schools, Teachers, and Pupils in Senior High Schools Under The Ministry of Education and Culture by Subdistrict in Simeulue Regency, 2018/2019 dan 2019/2020</i>	65
4.1.8	Jumlah Sekolah, Guru, dan Murid Sekolah Menengah Kejuruan (SMK) di Bawah Kementerian Pendidikan dan Kebudayaan Menurut Kecamatan di Kabupaten Simeulue, 2018/2019 dan 2019/2020 <i>Number of Schools, Teachers, and Pupils in Vocational High Schools Under The Ministry of Education and Culture by Subdistrict in Simeulue Regency, 2018/2019 dan 2019/2020</i>	68
4.1.9	Jumlah Sekolah, Guru, dan Murid Madrasah Aliyah (MA) di Bawah Kementerian Agama Menurut Kecamatan di Kabupaten Simeulue, 2018/2019 dan 2019/2020 <i>Number of Schools, Teachers, and Pupils in Madrasah Aliyah (MA) Under the Ministry of Religious Affairs by Subdistrict in Simeulue Regency, 2018/2019 dan 2019/2020</i>	71
4.1.10	Jumlah Desa ¹ /Kelurahan yang Memiliki Fasilitas Sekolah Menurut Kecamatan dan Tingkat Pendidikan di Kabupaten Simeulue, 2014– 2019 <i>Number of Villages¹/Kelurahan Having Educational Facilities by Subdistrict and Educational Level in Simeulue Regency, 2014– 2019....</i>	74
4.1.11	Angka Partisipasi Murni (APM) dan Angka Partisipasi Kasar (APK)	

	Menurut Jenjang Pendidikan di Kabupaten Simeulue, 2018 dan 2019 <i>Net Participation Rates and Gross Participation Rates by Educational Level in Simeulue Regency, 2018 and 2019</i>	79
4.1.12	Persentase Penduduk Berumur 15 Tahun ke Atas yang Melek Huruf Menurut Kelompok Umur di Kabupaten Simeulue, 2018 dan 2019 <i>Percentage of Literate People Aged 15 Years and Over by Age Group in Simeulue Regency, 2018 and 2019</i>	80
4.2	KESEHATAN HEALTH	
4.2.1	Jumlah Desa ¹ /Kelurahan Yang Memiliki Sarana Kesehatan Menurut Kecamatan di Kabupaten Simeulue, 2014–2019 <i>Number of Villages¹/Kelurahan Having Health Facilities by Subdistrict in Simeulue Regency, 2014–2019</i>	81
4.3	AGAMA DAN SOSIAL LAINNYA RELIGION AND OTHER SOCIAL AFFAIRS	
4.3.1	Jumlah Penduduk Menurut Kecamatan dan Agama yang Dianut di Kabupaten Simeulue, 2019 <i>Population by Subdistrict and Religion in Simeulue Regency, 2019</i>	87
4.3.2	Jumlah Tempat Peribadatan Menurut Kecamatan di Kabupaten Simeulue, 2018 <i>Number of Places of Worship by Subdistrict in Simeulue Regency, 2018</i>	88
4.3.3	Jumlah Desa ¹ /Kelurahan yang Mengalami Bencana Alam ² Menurut Kecamatan di Kabupaten Simeulue, 2011–2018 <i>Number of Villages¹/Kelurahan that Had Natural Disaster² by Subdistrict in Simeulue Regency, 2011–2018</i>	89
4.4	KEMISKINAN POVERTY	
4.4.1	Garis Kemiskinan, Jumlah, dan Persentase Penduduk Miskin di Kabupaten Simeulue, 2012–2019 <i>Poverty Line, Number, and Percentage of Poor People in Simeulue Regency, 2012–2019</i>	
4.4.2	Indeks Kedalaman Kemiskinan dan Indeks Keparahan Kemiskinan di Kabupaten Simeulue, 2012–2019	

	Poverty Gap Index and Poverty Severity Index in Simeulue Regency, 2012–2019.....	
5.	PERTANIAN, KEHUTANAN, PETERNAKAN, DAN PERIKANAN/ AGRICULTURE, FORESTRY, LIVESTOCK, AND FISHERY	
5.1	HORTIKULTURA	
	HORTICULTURE	
5.1.1	Luas Panen Tanaman Sayuran Menurut Kecamatan dan Jenis Tanaman di Kabupten Simeulue (ha), 2018 dan 2019 <i>Harvested Area of Vegetables by Subdistrict and Kind of Plant in Simeulue Regency (ha), 2018 and 2019.....</i>	97
5.1.2	Produksi Tanaman Sayuran Menurut Kecamatan dan Jenis Tanaman di Kabupten Simeulue (ton), 2018 dan 2019 <i>Production of Vegetables by Subdistrict and Kind of Plant in Simeulue Regency (ton), 2018 dan 2019.....</i>	100
5.1.3	Luas Panen Tanaman Sayuran dan Buah-buahan Semusim Menurut Jenis Tanaman di Kabupten Simeulue (ha), 2016–2019 <i>Harvested Area of Seasonal Vegetables and Fruits by Kind of Plant in Simeulue Regency (ha), 2016–2019.....</i>	103
5.1.4	Produksi Tanaman Sayuran dan Buah-buahan Semusim Menurut Jenis Tanaman di Kabupten Simeulue (ton), 2016–2019 <i>Production of Seasonal Vegetables and Fruits by Kind of Plant in Simeulue Regency (ha), 2016–2019.....</i>	104
5.1.5	Luas Panen Tanaman Biofarmaka Menurut Kecamatan dan Jenis Tanaman di Kabupten Simeulue (m ²), 2018 dan 2019 <i>Harvested Area of Medicinal Plants by Subdistrict and Kind of Plant in Simeulue Regency (m²), 2018 and 2019.....</i>	105
5.1.6	Produksi Tanaman Biofarmaka Menurut Kecamatan dan Jenis Tanaman di Kabupten Simeulue (kg), 2018 and 2019 <i>Production of Medicinal Plants by Subdistrict and Kind of Plant in Simeulue Regency (kg), 2018 and 2019.....</i>	107
5.1.7	Luas Panen Tanaman Biofarmaka Menurut Jenis Tanaman di Kabupten Simeulue (m ²), 2016–2019	

	<i>Harvested Area of Medicinal Plants by Kind of Plant in Simeulue Regency (m²), 2016–2019</i>	109
5.1.8	Produksi Tanaman Biofarmaka Menurut Jenis Tanaman di Kabupten Simeulue (kg), 2016–2019 <i>Production of Medicinal Plants by Kind of Plant in Simeulue Regency (kg), 2016–2019</i>	110
5.1.9	Luas Panen Tanaman Hias Menurut Kecamatan dan Jenis Tanaman di Kabupten Simeulue (m ²), 2018 and 2019 <i>Harvested Area of Ornamental Plants by Subdistrict and Kind of Plant in Simeulue Regency (m²), 2018 and 2019</i>	111
5.1.10	Produksi Tanaman Hias Menurut Kecamatan dan Jenis Tanaman di Kabupten Simeulue (tangkai), 2018 and 2019 <i>Production of Ornamental Plants by Subdistrict and Kind of Plant in Simeulue Regency (stalks), 2018 and 2019</i>	113
5.1.11	Luas Panen Tanaman Hias Menurut Jenis Tanaman di Kabupten Simeulue (m ²), 2016–2019 <i>Harvested Area of Ornamental Plants by Kind of Plant in Simeulue Regency (m²), 2016–2019</i>	115
5.1.12	Produksi Tanaman Hias Menurut Jenis Tanaman di Kabupten Simeulue (tangkai), 2016–2019 <i>Production of Ornamental Plants by Kind of Plant n Simeulue Regency (stalks), 2016–2019</i>	116
5.1.13	Produksi Buah-buahan Menurut Kecamatan dan Jenis Tanaman di Kabupten Simeulue (ton), 2018 and 2019 <i>Production of Fruits by Subdistrict and Kind of Plant in Simeulue Regency (ton), 2018 and 2019</i>	117
5.1.14	Produksi Buah–Buahan dan Sayuran Tahunan Menurut Jenis Tanaman (ton) di Kabupten Simeulue, 2016–2019 <i>Production of Annual Fruits and Vegetables by Kind of Plant in Simeulue Regency (ton), 2016–2019</i>	120
5.2	PERKEBUNAN	
	ESTATE CROPS	
5.2.1	Luas Areal Tanaman Perkebunan Menurut Kecamatan dan Jenis Tanaman di Kabupten Simeulue (ha), 2018 dan 2019	

	Halaman Page
	<i>Planted Area of Estate Crops by Subdistrict and Type of Crops in Simeulue Regency (ha), 2018 and 2019.....</i> 121
5.2.2	Produksi Perkebunan Menurut Kecamatan dan Jenis Tanaman di Kabupten Simeulue (ton), 2018 dan 2019 <i>Production of Estate by Subdistrict and Type of Crops in Simeulue Regency (ton), 2018 and 2019.....</i> 125
6.	INDUSTRI, PERTAMBANGAN, DAN ENERGI/ INDUSTRY, MINING, AND ENERGY
6.1	Daya Terpasang, Produksi, dan Distribusi Listrik PT. PLN (Persero) pada Cabang/Ranting PLN Menurut Kecamatan di Kabupaten Simeulue, 2019 <i>Installed Electricity Power, Production, and Distribution of PT. PLN (Persero) at PLN Branch by Subdistrict in Simeulue Regency, 2019</i> 133
6.2	Jumlah Pelanggan Listrik Menurut Kecamatan di Kabupaten Simeulue, 2015–2019 <i>Number of Electricity Customers by Subdistrict in Simeulue Regency, 2015–2019</i> 134
6.3	Jumlah Pelanggan dan Air yang Disalurkan Menurut Kecamatan di Kabupaten Simeulue, 2019 <i>Number of Customers and Distributed Water by Subdistrict in Simeulue Regency, 2019.....</i> 135
7.	PARIWISATA/TOURISM
7.1	Jumlah Rumah Makan/Restoran Menurut Kecamatan di Kabupaten Simeulue, 2016–2019 <i>Number of Restaurants by Subdistrict in Simeulue Regency, 2016–2019.....</i> 139
7.2	Jumlah Wisatawan Asing dan Wisatawan Nusantera menurut bulan di Kabupaten Simeulue, 2018

	Number of Foreign Visitor and Domestic Visitor in Simeulue Regency, 2018	
8.	TRANSPORTASI DAN KOMUNIKASI/ TRANSPORTATION AND COMMUNICATION	
8.1	TRANSPORTASI TRANSPORTATION	
8.1.1	Panjang Jalan Menurut Tingkat Kewenangan Pemerintahan di Kabupaten Simeulue (km), 2017–2019 <i>Length of Roads by Level of Government Authority in Simeulue Regency (km), 2017–2019</i>	144
8.1.2	Panjang Jalan Menurut Jenis Permukaan Jalan di Kabupaten Simeulue (km), 2017–2019 <i>Length of Roads by Type of Road Surface in Simeulue Regency (km), 2017–2019</i>	145
8.1.3	Panjang Jalan Menurut Kondisi Jalan di Kabupaten Simeulue (km), 2017–2019 <i>Length of Roads by Condition of Roads in Simeulue Regency (km), 2017–2019</i>	146
8.2	KOMUNIKASI COMMUNICATION	
8.2.1	Jumlah Kantor Pos Pembantu Menurut Kecamatan di Kabupaten Simeulue, 2016–2019 <i>Number of Post Offices Subsidiaries by Subdistrict in Simeulue Regency, 2016–2019</i>	147
9.	PERBANKAN, KOPERASI, DAN HARGA-HARGA/ BANKING, COOPERATIVE, AND PRICES	
9.1	Jumlah Koperasi Aktif Menurut Kecamatan di Kabupaten Simeulue, 2016–2019 <i>Number of Active Cooperative by Subdistrict in Simeulue Regency, 2016–2019</i>	152
9.2	Jumlah Koperasi Menurut Jenis Koperasi dan Kecamatan di Kabupaten Simeulue, 2019 <i>Number of Cooperative by Kind of Cooperative and Subdistrict in Simeulue Regency, 2019</i>	153

10.	PENGELUARAN PENDUDUK/POPULATION EXPENDITURE	
10.1	Rata-rata Pengeluaran per Kapita Sebulan Menurut Kelompok Komoditas (rupiah) di Kabupaten Simeulue, 2018 dan 2019 <i>Monthly Average Expenditure per Capita by Commodity Group (rupiahs) in Simeulue Regency, 2018 and 2019</i>	159
10.2	Persentase Pengeluaran per Kapita Sebulan Menurut Kelompok Komoditas di Kabupaten Simeulue, 2018 dan 2019 <i>Percentage of Monthly Expenditure per Capita by Commodity Group in Simeulue Regency, 2018 and 2019</i>	160
10.3	Persentase Penduduk Menurut Golongan Pengeluaran Per Kapita Sebulan di Kabupaten Simeulue, 2018 dan 2019 <i>Percentage of Population by Per Capita Spending Group a Month in Simeulue Regency, 2018 and 2019</i>	161
11.	PERDAGANGAN/TRADE	
11.1	Jumlah Sarana Perdagangan Menurut Jenisnya di Kabupaten Simeulue, 2016–2019 <i>Number of Trading Facilities by Type of Facility in Simeulue Regency, 2016–2019</i>	165
12.	SISTEM NERACA REGIONAL/SYSTEM OF REGIONAL ACCOUNTS	
12.1.	Produk Domestik Regional Bruto Atas Dasar Harga Berlaku Menurut Lapangan Usaha di Kabupaten Simeulue (miliar rupiah), 2015–2019 <i>Gross Regional Domestic Product at Current Market Prices by Industry in Simeulue Regency (billion rupiahs), 2015–2019</i>	175
12.2	Produk Domestik Regional Bruto Atas Dasar Harga Konstan 2010 Menurut Lapangan Usaha di Kabupaten Simeulue (miliar rupiah), 2015–2019 <i>Gross Regional Domestic Product at 2010 Constant Market Prices by Industry in Simeulue Regency (billion rupiahs), 2015–2019</i>	177
12.3	Distribusi Persentase Produk Domestik Regional Bruto Atas Dasar Harga Berlaku Menurut Lapangan Usaha di Kabupaten Simeulue, 2015–2019	

	<i>Percentage Distribution of Gross Regional Domestic Product at Current Market Prices by Industry in Simeulue Regency, 2015–2019.....</i>	179
12.4	Laju Pertumbuhan Produk Domestik Regional Bruto Atas Dasar Harga Konstan 2010 Menurut Lapangan Usaha di Kabupaten Simeulue (persen), 2016–2019 <i>Growth Rate of Gross Regional Domestic Product at 2010 Constant Market Prices by Industry in Simeulue Regency (percent), 2016–2019 ..</i>	181
12.5	Produk Domestik Regional Bruto Atas Dasar Harga Berlaku Menurut Jenis Pengeluaran di Kabupaten Simeulue (miliar rupiah), 2015–2019 <i>Gross Regional Domestic Product at Current Market Prices by Type of Expenditure in Simeulue Regency (billion rupiahs), 2015–2019.....</i>	183
12.6	Produk Domestik Regional Bruto Atas Dasar Harga Konstan 2010 Menurut Jenis Pengeluaran di Kabupaten Simeulue (miliar rupiah), 2015–2019 <i>Gross Regional Domestic Product at 2010 Constant Market Prices by Type of Expenditure in Simeulue Regency (billion rupiahs), 2015–2019</i>	184
12.7	Distribusi Persentase Produk Domestik Regional Bruto Atas Dasar Harga Berlaku Menurut Jenis Pengeluaran di Kabupaten Simeulue, 2015–2019 <i>Percentage Distribution of Gross Regional Domestic Product at Current Market Prices by Type of Expenditure in Simeulue Regency, 2015–2019.....</i>	
12.8	Laju Pertumbuhan Produk Domestik Regional Bruto Atas Dasar Harga Konstan 2010 Menurut Jenis Pengeluaran di Kabupaten Simeulue (persen), 2016–2019 <i>Growth Rate of Gross Regional Domestic Product at 2010 Constant Market Prices by Type of Expenditure in Simeulue Regency (percent), 2016–2019</i>	
13.	PERBANDINGAN ANTAR KABUPATEN/ KOTA/ REGENCY/MUNICIPAL COMPARISON	
13.1	Jumlah Penduduk Menurut Kabupaten/ Kota di Provinsi Aceh (ribu), 2015–2019 <i>Population by Regency/Municipality in Aceh Province (thousand), 2015–2019.....</i>	
13.2	Laju Pertumbuhan Produk Domestik Regional	

	Bruto Atas Dasar Harga Konstan 2010 Menurut Kabupaten/Kota di Provinsi Aceh (persen), 2015–2019 <i>Rate of Growth of Gross Regional Domestic Products at Constant 2010 Prices by Regency/Municipality in Aceh Province (percent), 2015–2019</i>	193
13.3	Jumlah Penduduk Miskin Menurut Kabupaten/Kota di Provinsi Aceh, 2015–2019 (ribu) <i>The Number of Poor People by Regency/Municipality in Aceh Province, 2015–2019 (thousand)</i>	
13.4	Indeks Pembangunan Manusia Menurut Kabupaten/Kota di Provinsi Aceh, 2015–2019 <i>Human Development Index by Regency/Municipality in Aceh Province, 2015–2019</i>	195

<https://simeuluekab.bps.go.id>

DAFTAR GAMBAR/*LIST OF FIGURES*

Halaman
Page

<https://simeuluekab.bps.go.id>

<https://simeuluekab.bps.go.id>

PENJELASAN UMUM/EXPLANATORY NOTES

Tanda-tanda, satuan-satuan, dan lain-lainnya yang digunakan dalam publikasi ini adalah sebagai berikut:

Symbols, measurement units, and acronyms which are used in this publication, are as follows:

1. TANDA-TANDA/SYMBOLS

Data tidak tersedia/Data not available	: ...
Tidak ada atau nol /Null or zero	: -
Data dapat diabaikan/Data negligible	: 0
Tanda decimal/Decimal point	: ,
Data tidak dapat ditampilkan/Not applicable	: NA
Angka estimasi/Estimated figures	: e
Angka diperbaiki/Revised figures	: r
Angka sementara/Preliminary figures	: x
Angka sangat sementara/Very preliminary figures	: xx
Angka sangat sangat sementara/Very very preliminary figures	: xxx

2. SATUAN/UNITS

barel/barrel	: 158,99 liter/litres = 1/6,2898 m ³
hektar (ha)/hectare (ha)	: 10 000 m ²
kilometer (km)/kilometres (km)	: 1 000 meter/meters (m)
knot/knot	: 1,8523 km/jam (km/hour)
kuintal/quintal	: 100 kg
KWh	: 1 000 Watt hour
MWh	: 1 000 KWh
liter (untuk beras)/litre (for rice)	: 0,80 kg
MMSCF	: 1/35,3 m ³
metrik ton (m.ton)/metric ton (m. ton)	: 0,98421 long ton = 1 000 kg
ons/ounce	: 28,31 gram/grams
ton	: 1 000 kg

Satuan lain: buah, dus, butir, helai/lembar, kaleng, batang, pulsa, ton kilometer (ton-km), jam, menit, persen (%).

Other units: unit, pack, pieces, sheet, tin, pulse, ton-kilometres(ton-km), hour, minute, percent (%).

Perbedaan angka di belakang koma disebabkan oleh pembulatan angka.

The difference in decimal numbers is caused by rounding.

DAFTAR SINGKATAN/ LIST OF ABBREVIATIONS

SI	: Stasiun Iklim
SIMPK	: Stasiun Meteorologi Pertanian Khusus
t.t	: Tempat tidur
BCG	: Bacillus Calmette Guerin
DPT	: Difteri, Pertusis, Tetanus
TT	: Tetanus Toxoid
IOT	: Industri Obat Tradisional/ <i>Traditional Medicine Industry</i>
IKOT	: Industri Kecil Obat Tradisional/ <i>Traditional Medicine Small</i>
Alkes	: Alat kesehatan/ <i>Health Kits</i>
PKRT	: Perbekalan Kesehatan Rumah tangga/ <i>Household Health Logistics</i>
Kompl	: Komplemen/ <i>Complement</i>
IRTP	: Industri Pangan Produksi Rumah Tangga/ <i>Foods Home Industry</i>
PBF	: Pedagang Besar Farmasi/ <i>Pharmacy Whole-seller</i>
GFK	: Gudang Farmasi Kab/Kota/Regency/ <i>Municipality Pharmacy Warehouse</i>
RB	: Rumah Bersalin/ <i>Delivery House</i>
Pustu	: Puskesmas pembantu/ <i>Auxiliary Public Health Center</i>
BP	: Balai Pengobatan/ <i>Polyclinic</i>
TPS	: Tempat Pembuangan Sementara / <i>landfill</i>
Jamkesmas	: Jaminan kesehatan masyarakat miskin/ <i>Poor public health insurance</i>
PJKMU	: Program Jaminan Kesehatan Masyarakat Umum
SIUP	: Surat Ijin Usaha Perdagangan/ <i>Trading Permission Letter</i>
TDP	: Tanda Daftar Perusahaan/ <i>Company Registration Identity</i>
API	: Angka Pengenal Importir/ <i>Importer's Identity Number</i>

Statistik Kunci, 2017–2019 Key Statistics, 2017–2019

Rincian/Description	Satuan/Unit	2017	2018	2019
(1)	(2)	(3)	(4)	(5)
SOSIAL/SOCIAL				
Penduduk ¹ /Population ¹	juta/million	261,9	265,0	265,0
Laju Pertumbuhan Penduduk ¹ /Population Growth ¹	%	1,23	1,19	1,19
Angka Harapan Hidup ^{1-e} /Life Expectancy Rate ¹	tahun/years	71,1	71,2	71,2
Angka Melek Huruf Usia 15+ /Literacy Rate Aged 15+	%	95,5	95,7	95,7
Tingkat Partisipasi Angkatan Kerja -TPAK ^{2,3} Labour Force Participation Rate-LFPR ^{2,3}	%	66,7	67,3	67,3
Tingkat Pengangguran Terbuka-TPT ² Unemployment Rate-UR ²	%	5,5 ⁴	5,3 ⁴	5,3 ⁴
Penduduk Miskin ⁵ /Poor People ⁴	juta/million	27,8	25,9	25,9
Persentase Penduduk Miskin ⁴ Percentage of Poor People ⁴	%	10,6	9,8	9,8
Indeks Pembangunan Manusia-IPM ⁵ Human Development Index ⁵	–	70,8	71,4	71,4
EKONOMI/ECONOMIC				
Produk Domestik Regional Bruto (PDRB) Harga Berlaku ⁶ Gross Regional Domestic Bruto (GRDP) at Current Price ⁶	triliun rupiah trillion rupiahs	13 587,2 ^x	14 837,4 ^{xx}	14 837,4 ^{xx}
Laju Pertumbuhan Ekonomi ⁸ /Economic Growth ⁷	%	5,1 ^x	5,2 ^{xx}	5,2 ^{xx}
PDRB Per Kapita Harga Berlaku ^{6,8} Per Capita of GRDP at Current Price ^{6,8}	juta rupiah million rupiahs	51,9 ^x	56,0 ^{xx}	56,0 ^{xx}

- Catatan/Notes: ¹ Hasil proyeksi penduduk Indonesia 2010–2035 (pertengahan tahun/Juni)/The result of Indonesia population prjection 2010–2035 (mid year/June)
- ² Kondisi Agustus/Condition at August
- ³ Menggunakan penimbang hasil proyeksi penduduk tahun 2010–2035/Weighted by the 2010–2035 population projection
- ⁴ Kondisi Maret/Condition at March
- ⁵ Sejak tahun 2010, IPM dihitung dengan metode baru. Komponen IPM metode baru adalah angka harapan hidup saat lahir, harapan lama sekolah, rata-rata lama sekolah, dan pengeluaran per kapita/Since 2010, HDI was calculated using new method. New HDI component are life expectancy at birth, expected years of schooling, means years of schooling, and expenditure per capita
- ⁶ Mulai tahun 2010 mengadopsi System of National Account 2008 (SNA 2008)/Since 2010 is in line with System of National Account 2008 (SNA 2008)
- ⁷ Menggunakan tahun dasar 2010 (2010=100)/Using 2010 base year (2010=100)
- ⁸ Menggunakan proyeksi penduduk berdasarkan hasil SP2010/Using population projection based on SP2010

Luas Daerah dan Jumlah Pulau Menurut Kecamatan di Kabupaten Simeulue, 2019

Total Area and Number of Islands by Subdistrict in Simeulue Regency, 2019

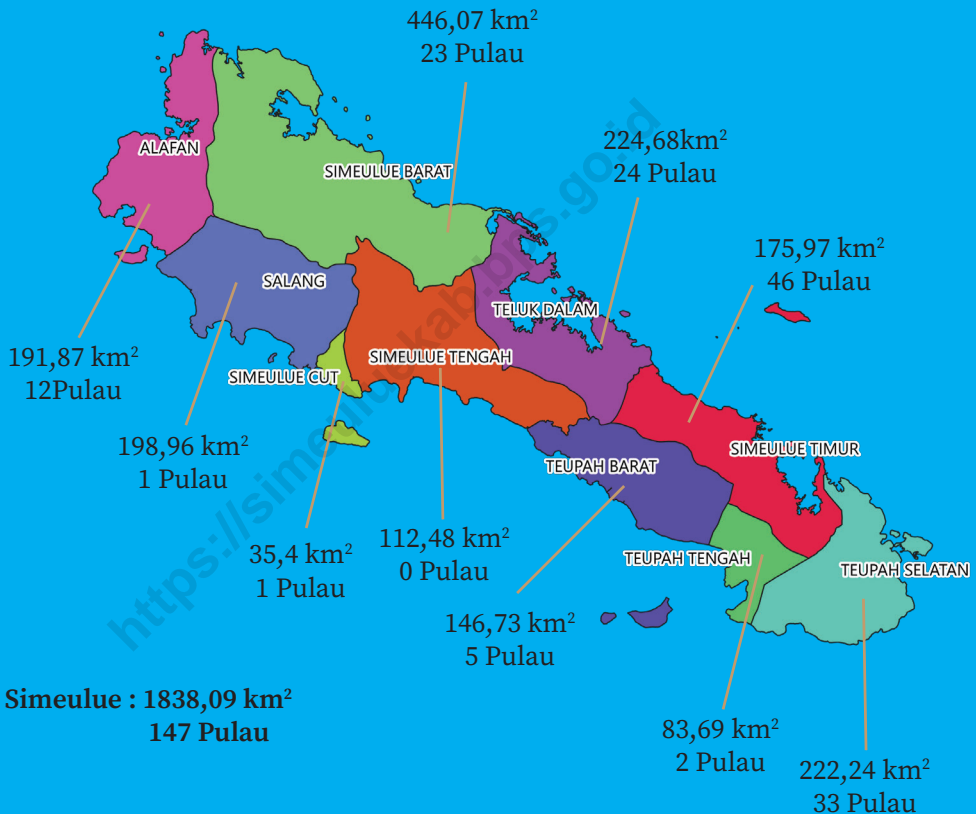

Sumber : BAPPEDA Kabupaten Simeulue

PENJELASAN TEKNIS

1. Letak
2. Kabupaten Simeulue beribukota Sinabang terletak di sebelah Barat Daya Provinsi Aceh, berjarak 105 Mil laut dari Meulaboh, Kabupaten Aceh Barat, atau 85 Mil Laut dari Tapak Tuan, Kabupaten Aceh Selatan, serta berada pada koordinat 2015' - 2055' Lintang Utara dan 95040' - 96030' Bujur Timur (Peta Rupa Bumi skala 1:250.000 oleh Bakosurtanal).
3. Kabupaten Simeulue merupakan gugus kepulauan yang terdiri 147 pulau besar dan kecil. Luas keseluruhan Kabupaten Simeulue adalah 1.838,09 Km² atau 183.809 Ha. Pulau yang terbesar adalah Pulau Simeulue. Selain Pulau Simeulue ter-dapat pulau-pulau lainnya yaitu Pulau Siumat, Pulau. Panjang, Pulau Batu Ber-layar, Pulau Teupah, Pulau Mincau, Pulau Simeulue Cut, Pulau Pinang, Pulau Dara, Pulau Langeni, Pulau Ling-gam, Pulau Leukon, Pulau Silaut Besar & Pulau Silaut Kecil (terluar), Pulau Tepi, Pulau Ina, Pulau Alafulu, Pulau Penyu, Pulau Tinggi, Pulau Kecil, Pulau Khalak-khalak, Pulau Asu, Pulau Babi, Pulau Lasia dan pulau-pulau kecil lainnya. Kepu-lauan ini dikelilingi oleh Samudera Indonesia dan berbatasan langsung dengan perairan internasional.
4. Iklim dan Cuaca
5. Selama tahun 2018 curah hujan

TECHNICAL NOTES

1. *Location*
2. *Simeulue regency with its capital Sinabang located southwest of Aceh province, located 105 miles north of Meulaboh, Aceh Barat Regency, or 85 Mil from Tapak Tuan, Aceh Selatan Regency, and located at coordinates 2015' - 2055' north latitude and 95040' - 96030' East (RBI Map scale 1: 250.000 by the Bakosurtanal).*
3. *Simeulue Regency is a cluster of islands that comprises 147 large and small islands. Total area Simeulue Regency is 1.838,09 km² or 183.809 Ha. The largest island is Simeulue Island. In addition to Simeulue Island there are other islands, namely Siumat Island, Panjang Island, Batu Berlayar Island, Teupah Island, Mincau Island, Simeulue Cut Island, Pinang Island, Dara Island, Langeni Island, Linggam Island, Leukon Island, Silaut Besar & Silaut Kecil Island (outest), Tepi Island,*
4. *Ina Island, Alafulu Island, Penyu Island, Tinggi Island, Kecil Island, Khalak-khalak Island, Asu Island, Babi Island, Lasia Island and other small islands. The islands are surrounded by the Indonesian Ocean and the adjacent international waters.*
5. *Climate and Weather*
6. *During 2018, rainfall in Simeulue reaches 3,284.5 mm / year and rainy day is 280 days.*

- di wilayah Simeulue mencapai 3.284,5 mm/tahun dan hari hujan sebanyak 280 hari.
6. Keadaan cuaca ditentukan oleh penyebaran musim. Pada musim barat yang berlangsung sejak bulan September hingga Februari, sering terjadi hujan yang disertai badai dan gelombang besar sehingga sangat berbahaya bagi pelayaran. Sedangkan pada musim timur yang berlangsung sejak bulan Maret sampai Agustus, biasanya terjadi kemarau yang diselingi hujan yang tidak merata serta keadaan laut yang relatif tenang.
 7. **Tanah**
 8. Kepulauan Simeulue bukan merupakan kepulauan vulkanik tetapi memiliki curah hujan yang tinggi karena dikelilingi samudera yang luas. Tanahnya umumnya memiliki tingkat keasaman yang tinggi, seperti podsolik merah kuning, podsolik merah coklat, alluvial, organosol, batu kapur dan tanah gambut.
 9. Menurut Peta Rupa Bumi dengan skala 1:250.000 (Bakosurtanal), titik terendah Pulau Simeulue terletak pada nol meter di atas permukaan laut.
 7. *Weather conditions rescrubed by the spread of the season. In the west, which lasted from September until February, frequent rain storms and big waves so it is very dangerous for shipping. While in the east monsoon which lasts from March to August, usually interspersed drought uneven rainfall and sea conditions were relatively calm.*
 8. *Ground*
 9. *Simeulue Islands is not a volcanic archipelago but has high rainfall because it is surrounded on the open ocean. The soil generally has a high acidity, such as red yellow podzolic, podzolic brown red, alluvial, organosol, limestone and peat soil.*

1.1 KEADAAN GEOGRAFI GEOGRAPHY CONDITION

Tabel 1.1.1 **Luas Daerah dan Jumlah Pulau Menurut Kecamatan di Kabupaten Simeulue, 2019**
Table 1.1.1 **Total Area and Number of Islands by Subdistrict in Simeulue Regency, 2019**

Kecamatan <i>Subdistrict</i>	Ibukota Kecamatan <i>Capital of Subdistrict</i>	Luas <i>Total Area</i> (km ² /sq.km)
(1)	(2)	(3)
Teupah Selatan	Labuhan Bajau	222,24
Simeulue Timur	Sinabang	175,97
Teupah Barat	Salur	146,73
Teupah Tengah	Lasikin	83,69
Simeulue Tengah	Kampung Aie	112,48
Teluk Dalam	Selare-e	224,68
Simeulue Cut	Kuta Padang	35,4
Salang	Nasreuhe	198,96
Simeulue Barat	Sibigo	446,07
Alafan	Langi	191,87
Simeulue		1838,09

Lanjutan Tabel/*Continued Table 1.1.1*

Kecamatan Subdistrict	Persentase terhadap Luas Kabupaten Percentage to Regency Area	Jumlah Pulau Number of Islands
(1)	(4)	(5)
Teupah Selatan	12,09	33
Simeulue Timur	9,57	46
Teupah Barat	7,98	5
Teupah Tengah	4,55	2
Simeulue Tengah	6,12	0
Teluk Dalam	12,22	24
Simeulue Cut	1,93	1
Salang	10,82	1
Simeulue Barat	24,27	23
Alafan	10,44	12
Simeulue	100	147

Catatan/Note: ...

Sumber/Source: BAPPEDA

Tabel
Table 1.1.2

Tinggi Wilayah dan Jarak ke Ibukota Kabupaten Menurut Kecamatan di Kabupaten Simeulue, 2019
Altitude and Distance to the Capital of Regency by Subdistrict in Simeulue Regency, 2019

Kecamatan <i>Subdistrict</i>	Tinggi Wilayah (mdpl) <i>Altitude (m a.s.l)</i>	Jarak ke Ibukota Kabupaten <i>Distance to the Capital of Regency</i>
(1)	(2)	(3)
Teupah Selatan	0 - 225	46,00
Simeulue Timur	0 - 575	0,00
Teupah Barat	0 - 515	24,00
Teupah Tengah	0 - 257	11,00
Simeulue Tengah	0 - 309	64,00
Teluk Dalam	0 - 360	57,00
Simeulue Cut	0 - 253	68,00
Salang	0 - 399	70,00
Simeulue Barat	0 - 379	93,00
Alafan	0 - 319	135,00
Simeulue		

Catatan/Note: ...

Sumber/Source: BAPPEDA

Tabel 1.1.2 Pulau-Pulau di Kabupaten Simeulue, 2018
Table 1.1.2 Islands in Simeulue Regency, 2018

<i>Letak/ Location</i>	<i>Nama pulau/ Island Name</i>	<i>Berpendhuni (Ya/Tidak) Inhabited (Yes/No)</i>
(1)	(2)	(3)
Teupah Selatan	P. Simanaha / P. Simandanga	Tidak (No)
	P. Bengkalak	Tidak (No)
	P. Falla	Tidak (No)
	P. Sihalik/Kelele	Tidak (No)
	P. Sipipit	Tidak (No)
	P. Sihelot	Tidak (No)
	P. Sitamu	Tidak (No)
	P. Antimon	Tidak (No)
	P. Batu Berlayar Sitok	Tidak (No)
	P. Batu Berlayar Sebel	Tidak (No)
	P. Sikoci	Tidak (No)
	P. Subang Subang	Tidak (No)
	P. Sigenu	Tidak (No)
	P. Binaksi	Tidak (No)
	P. Sipedak	Tidak (No)
	P. Saridin	Tidak (No)
	P. Sektare	Tidak (No)
	P. Amentan	Tidak (No)
	P. Panglima Gajah	Tidak (No)
	P. Tonggal	Tidak (No)
	P. Sidompot	Tidak (No)
	P. Titi Ler	Tidak (No)

Lanjutan Tabel/*Continued Table* 1.1.3

<i>Letak/ Location</i>	<i>Nama pulau/ Island Name</i>	<i>Berpenghuni (Ya/Tidak) Inhabited (Yes/No)</i>
(1)	(2)	(3)
Teupah Selatan	P. Suleman	Tidak (No)
	P. Tenggel	Tidak (No)
	P. Tangar	Tidak (No)
	P. Si Ilo	Tidak (No)
	P. Sukun	Tidak (No)
	P. Umang	Tidak (No)
	P. Pamong	Tidak (No)
	P. Siendik	Tidak (No)
	P. Cino	Tidak (No)
	P. Lasia	Tidak (No)
	P. Babi	Tidak (No)
Simeulue Timur	P. Simeulue	Ya (Yes)
	P. Balok	Tidak (No)
	P. Benar	Tidak (No)
	P. Dua Gadang	Tidak (No)
	P. Dua Ketek	Tidak (No)
	P. Kuala Ketek	Tidak (No)
	P. Kuala Ketek Utara	Tidak (No)
	P. Lapan Gadang	Tidak (No)
	P. Babi Kecil	Tidak (No)
	P. Panjang	Tidak (No)
	P. Sarok	Tidak (No)
P. Sayur	Tidak (No)	
P. Sumat	Ya (Yes)	
P. Panjang Kecil	Tidak (No)	

Lanjutan Tabel/*Continued Table 1.1.3*

<i>Letak/ Location</i>	<i>Nama pulau/ Island Name</i>	<i>Berpenghuni (Ya/Tidak) Inhabited (Yes/No)</i>
(1)	(2)	(3)
Simeulue Timur	P. Jawi-jawi	Tidak (No)
	P. Talam	Tidak (No)
	P. Gabui	Tidak (No)
	P. Metro	Tidak (No)
	P. Limau	Tidak (No)
	P. Matahari	Tidak (No)
	P. Kasik	Tidak (No)
	P. Tupa Kecil	Tidak (No)
	P. Tupa Besar	Tidak (No)
	P. Bilalang	Tidak (No)
	P. Lampaseh	Tidak (No)
	P. Aru	Tidak (No)
	P. Jambu	Tidak (No)
	P. Naru	Tidak (No)
	P. Kubangan	Tidak (No)
	P. Salapan	Tidak (No)
	P. Simandah	Tidak (No)
	P. Marahalam	Tidak (No)
	P. Dua Lugu	Tidak (No)
	P. Awah	Tidak (No)
P. Sarok T. Linggi	Tidak (No)	
P. Kasiek	Tidak (No)	
P. Sarok Luar	Tidak (No)	
P. Ujung Linggi	Tidak (No)	
P. Silaksi/Sibiruak	Tidak (No)	

Lanjutan Tabel/*Continued Table* 1.1.3

<i>Letak/ Location</i>	<i>Nama pulau/ Island Name</i>	<i>Berpenghuni (Ya/Tidak) Inhabited (Yes/No)</i>
(1)	(2)	(3)
Simeulue Timur	P. Ujung Kelerek	Tidak (No)
	P. Karang Polisi	Tidak (No)
	P. Tigo Naruh	Tidak (No)
	P. Ama Galok	Tidak (No)
	P. Siduar	Tidak (No)
	P. Gamentoh	Tidak (No)
Teupah Barat	P. Tulak-Tulak Bala	Tidak (No)
	P. Sefelak	Tidak (No)
	P. Mincau	Tidak (No)
	P. Fatuhik	Tidak (No)
Teupah Tengah	P. Teupah	Ya (Yes)
	P. Batu Hapal	Tidak (No)
	P. Datuk Jajahan	Tidak (No)
Teluk Dalam	P. Ama Adu	Tidak (No)
	P. Pinang	Tidak (No)
Teluk Dalam	P. Bale	Tidak (No)
	P. Subang Subang	Tidak (No)
	P. Ihong Kebau	Tidak (No)
	P. Tangkik	Tidak (No)
Teluk Dalam	P. Langeni	Tidak (No)
	P. Baba	Tidak (No)
	P. Panjang	Tidak (No)
	P. Ujung Tupai	Tidak (No)
	P. Tigo	Tidak (No)
	P. Balung Selare	Tidak (No)

Lanjutan Tabel/Continued Table 1.1.3

<i>Letak/ Location</i>	<i>Nama pulau/ Island Name</i>	<i>Berpenghuni (Ya/Tidak) Inhabited (Yes/No)</i>
(1)	(2)	(3)
Teluk Dalam	P. Samanan	Tidak (No)
	P. Toko	Tidak (No)
	P. Kala	Tidak (No)
	P. Ulau Ulau	Tidak (No)
	P. Batu	Tidak (No)
	P. Falu	Tidak (No)
	P. Marademan	Tidak (No)
	P. Ai Luan	Tidak (No)
	P. Matan Sinasa	Tidak (No)
	P. Aram Aram	Tidak (No)
	P. Kolok Mutiara	Tidak (No)
	P. Angelaan Sitok	Tidak (No)
	P. Angelaan Seubel	Tidak (No)
Simeulue Cut	P. Simeulue Cut	Tidak (No)
Salang	P. Linggam	Tidak (No)
Simeulue Barat	P. Ama Sianggau	Tidak (No)
	P. Talago	Tidak (No)
	P. Kungkung Betut	Tidak (No)
	P. Kapur/ Gambacang	Tidak (No)
Simeulue Barat	P. Gae Bunon	Tidak (No)
	P. Gae Mitem	Tidak (No)
	P. Simpedak 1	Tidak (No)
	P. Simpedak 2	Tidak (No)
	P. Gaelaulo	Tidak (No)
	P. Rajo/Tagawai	Tidak (No)

Lanjutan Tabel/*Continued Table* 1.1.3

<i>Letak/ Location</i>	<i>Nama pulau/ Island Name</i>	<i>Berpenghuni (Ya/Tidak) Inhabited (Yes/No)</i>
(1)	(2)	(3)
Simeulue Barat	P. Ama Riad	Tidak (No)
	P. Sifolorfulfor	Tidak (No)
	P. Husin	Tidak (No)
	P. Itetek	Tidak (No)
	P. Ujung Sifofek	Tidak (No)
	P. Gae Sorep	Tidak (No)
	P. Gae Silambana	Tidak (No)
	Alafan	P. Balio
P. Ina		Tidak (No)
P. Alafulu		Tidak (No)
P. Tepi		Tidak (No)
P. Silaut Besar		Tidak (No)
P. Silaut Kecil		Tidak (No)
P. Sereneh		Tidak (No)
P. Serafafe		Tidak (No)
P. Penawa		Tidak (No)
P. Panjang		Tidak (No)
P. Siambung Ambung		Tidak (No)
P. Harapan	Tidak (No)	
Jumlah/ Total	147 Pulau	3 Pulau

Catatan/*Note*: ...Sumber/*Source*: Dinas Kelautan dan Perikanan Kabupaten Simeulue/*Marine and Fishery Husbandary Service of Simeulue Regency*

1.2 KEADAAN IKLIM CLIMATE CONDITION

Tabel 1.2.1 **Pengamatan Unsur Iklim Menurut Bulan di Kabupaten Simeulue, 2018**
Table 1.2.1 **Observation of Climate Elements By Months at Simeulue Regency, 2018**

Bulan Month	Suhu/Temperature (°C)			Kelembaban/Humidity (%)		
	Minimum	Rata-rata Average	Maksimum Maximum	Minimum	Rata-rata Average	Maksimum Maximum
(1)	(2)	(3)	(4)	(5)	(6)	(7)
Januari/January
Februari/February
Maret/March
April/April
Mei/May
Juni/June
Juli/July
Agustus/August
September/September
Oktober/October
November/November
Desember/December

Lanjutan Tabel/*Continued Table 1.2.1*

Bulan <i>Month</i>	Kecepatan Angin (m/det) <i>Wind Velocity (m/sec)</i>			Tekanan Udara/ <i>Atmospheric Pressure</i> (mb)		
	Minimum	Rata-rata <i>Average</i>	Maksimum <i>Maximum</i>	Minimum	Rata-rata <i>Average</i>	Maksimum <i>Maximum</i>
(1)	(8)	(9)	(10)	(11)	(12)	(13)
Januari/ <i>January</i>
Februari/ <i>February</i>
Maret/ <i>March</i>
April/ <i>April</i>
Mei/ <i>May</i>
Juni/ <i>June</i>
Juli/ <i>July</i>
Agustus/ <i>August</i>
September/ <i>September</i>
Oktober/ <i>October</i>
November/ <i>November</i>
Desember/ <i>December</i>

Lanjutan Tabel/*Continued Table 1.2.1*

Bulan Month	Jumlah Curah Hujan Number of Precipitation (mm)	Jumlah Hari Hujan (hari) Number of Rainy Days (day)	Penyinaran Matahari Duration of Sunshine (%)
(1)	(14)	(15)	(16)
Januari/ <i>January</i>	83,00	20	...
Februari/ <i>February</i>	104,50	19	...
Maret/ <i>March</i>	503,00	23	...
April/ <i>April</i>	456,00	27	...
Mei/ <i>May</i>	333,50	26	...
Juni/ <i>June</i>	73,00	18	...
Juli/ <i>July</i>	333,00	20	...
Agustus/ <i>August</i>	228,50	18	...
September/ <i>September</i>	152,50	25	...
Oktober/ <i>October</i>	442,50	29	...
November/ <i>November</i>	324,50	28	...
Desember/ <i>December</i>	244,50	27	...

Catatan/*Note*: ...Sumber/*Source*: ...



Pemerintahan

Government

Jumlah Pegawai Negeri Sipil Menurut Jabatan di Kabupaten Simeulue, Desember 2019
Number of Civil Servants by Occupation in Simeulue Regency, dan December 2019

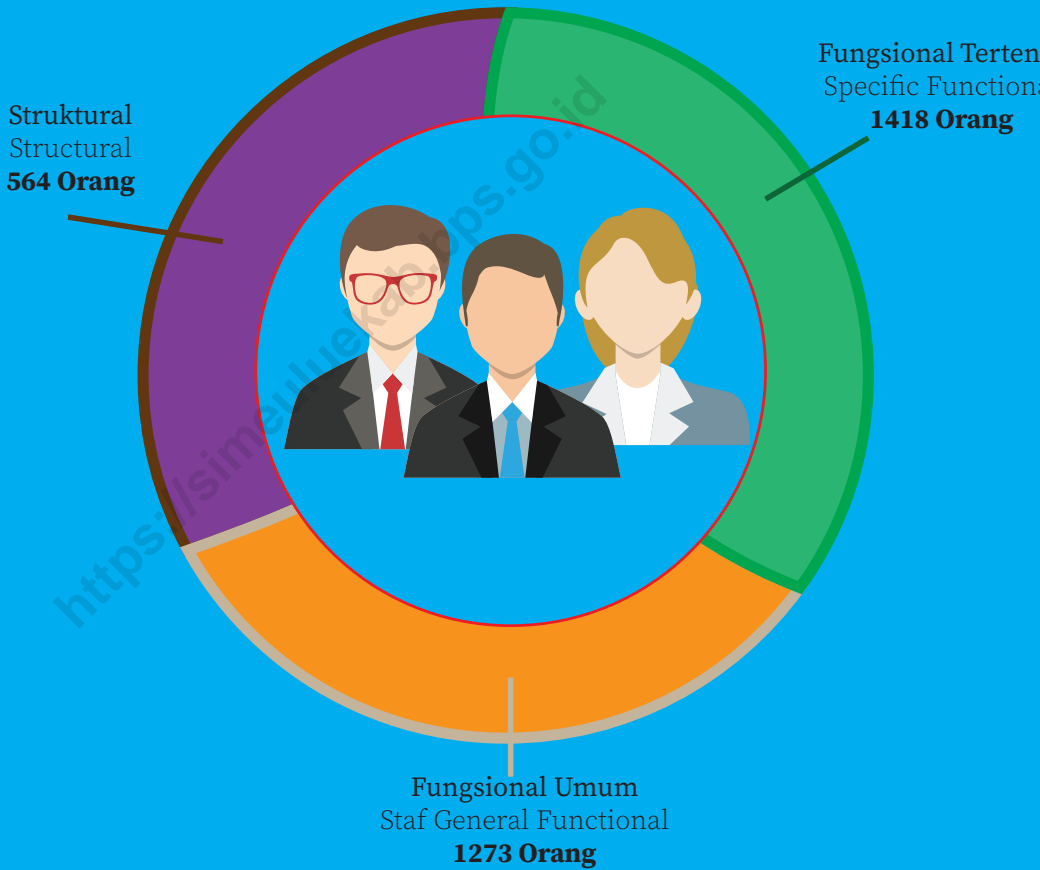

Sumber : Badan Kepegawaian, Pendidikan dan Sumber Daya Manusia Kab. Simeulue

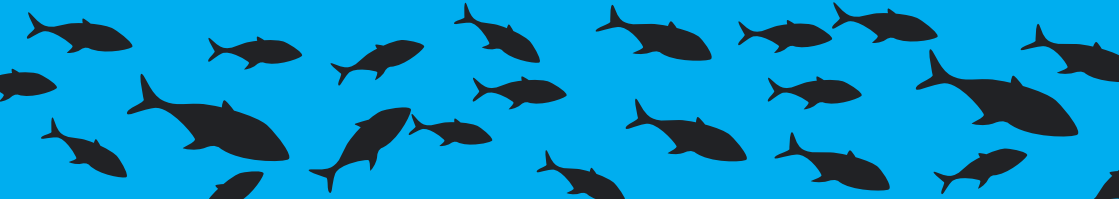

<https://simeuluekab.bps.go.id>

PENJELASAN TEKNIS

TECHNICAL NOTES

1. Anggota Dewan Perwakilan Rakyat Daerah (DPRD) dipilih melalui pemilihan umum (pemilu) dan dilantik dalam masa jabatan lima tahun.

1. *Regional House of Representatives (DPRD) members are elected through a general election and appointed for a five-years membership.*

<https://simeuluekab.bps.go.id>

2.1 WILAYAH ADMINISTRATIF ADMINISTRATIVE AREA

Tabel 2.1.1 Jumlah Desa¹/Kelurahan Menurut Kecamatan di Kabupaten Simeulue, 2015–2019
Table 2.1.1 *Number of Villages¹/Kelurahan by Subdistrict in Simeulue Regency, 2015–2019*

Kecamatan Subdistrict	2015	2016	2017	2018	2019
(1)	(2)	(3)	(4)	(5)	(6)
Teupah Selatan	19	19	19	19	19
Simeulue Timur	17	17	17	17	17
Teupah Barat	18	18	18	18	18
Teupah Tengah	12	12	12	12	12
Simeulue Tengah	16	16	16	16	16
Teluk Dalam	10	10	10	10	10
Simeulue Cut	8	8	8	8	8
Salang	16	16	16	16	16
Simeulue Barat	14	14	14	14	14
Alafan	8	8	8	8	8
Simeulue	138	138	138	138	138

Catatan/Note: ¹Termasuk Unit Permukiman Transmigrasi (UPT)/Include Transmigration Settlement Unit
Sumber/Source: Peraturan Kepala Badan Pusat Statistik Nomor 1 Tahun 2020 Tanggal 5 Februari 2020 tentang Perubahan Atas Peraturan Kepala Badan Pusat Statistik Nomor 3 Tahun 2019 tentang Kode dan Nama Wilayah Kerja Statistik Tahun 2019/Chief Statistician Regulation Number 1/2020, February 5 2020, as a revision of Chief Statistician Regulation Number 3 of 2019 on Code and Name of Regional Level of Data Collection.

2.2 DEWAN PERWAKILAN RAKYAT DAERAH REGIONAL HOUSE OF REPRESENTATIVE

Tabel 2.2.1 **Jumlah Anggota Dewan Perwakilan Rakyat Daerah Menurut Partai Politik dan Jenis Kelamin di Kabupaten Simeulue, 2018**
Number of Regional House of Representatives's Members by Political Parties and Sex in Simeulue Regency 2018

Partai Politik <i>Political Parties</i>	Laki-laki <i>Male</i>	Perempuan <i>Female</i>	Jumlah <i>Total</i>
(1)	(2)	(3)	(4)
1. Partai Aceh	1	1	2
2. PDI Perjuangan	2	-	2
3. Hanura	1	1	2
4. Nasdem	2	-	2
5. Gerindra	2	-	2
6. PBB	2	-	2
7. PAN	2	-	2
8. PKS	2	-	2
9. Demokrat	2	-	2
10. PKPI	1	-	1
11. Golkar	1	-	1
Simeulue	18	2	20

Catatan/Note: ...

Sumber/Source: Sekretariat DPR Kabupaten Simeulue/ Secretary The Regional House of Representatives of Simeulue Regency

2.3 SUMBER DAYA MANUSIA HUMAN RESOURCES

Tabel 2.3.1 Jumlah Pegawai Negeri Sipil Menurut Jabatan dan Jenis Kelamin di Kabupaten Simeulue, Desember 2018 dan Desember 2019
Number of Civil Servants by Occupation and Sex in Simeulue Regency, December 2018 dan December 2019

Jabatan <i>Occupation</i>	2018		Jumlah <i>Total</i>
	Laki-laki <i>Male</i>	Perempuan <i>Female</i>	
(1)	(2)	(3)	(4)
Fungsional Tertentu <i>Specific Functional</i>
Fungsional Umum <i>Staf General Functional</i>
Struktural/Structural
Eselon V/5th Echelon
Eselon IV/4th Echelon	349
Eselon III/3rd Echelon	156
Eselon II/2nd Echelon	29
Eselon I/1st Echelon
Jumlah/Total	1681	1445	3126

Lanjutan Tabel/*Continued Table 2.3.1*

Jabatan <i>Occupation</i>	2019		Jumlah <i>Total</i>
	Laki-laki <i>Male</i>	Perempuan <i>Female</i>	
(1)	(5)	(6)	(7)
Fungsional Tertentu <i>Specific Functional</i>	618	800	1418
Fungsional Umum <i>Staf General Functional</i>	705	568	1273
Struktural/Structural	399	165	564
Eselon V/5th Echelon	-	-	-
Eselon IV/4th Echelon	240	137	377
Eselon III/3rd Echelon	133	26	159
Eselon II/2nd Echelon	26	2	28
Eselon I/1st Echelon	-	-	-
Jumlah/Total	1722	1533	3255

Catatan/*Note:*

...

Sumber/*Source:*

Badan Kepegawaian, Pendidikan dan Sumber Daya Manusia Kab. Simeulue/ Training, Education, Human Resources of Simeulue Regency

Tabel
Table 2.3.2

Jumlah Pegawai Negeri Sipil Menurut Tingkat Pendidikan dan Jenis Kelamin di Kabupaten Simeulue, Desember 2018 dan Desember 2019
Number of Civil Servants by Educational Level and Sex in Simeulue Regency, December 2018 and December 2019

Tingkat Pendidikan <i>Educational Level</i>	2018		
	Laki-laki <i>Male</i>	Perempuan <i>Female</i>	Jumlah <i>Total</i>
(1)	(2)	(3)	(4)
Sampai dengan SD <i>Up to Primary School</i>	6	1	7
SMP/Sederajat <i>General Vocational Junior High School</i>	33	5	38
SMA/Sederajat <i>General/Vocational Senior High School</i>	540	279	819
Diploma I, II/Akta I, II <i>Diploma I, II/Akta I, II</i>	276	461	737
Diploma III/Akta III/Sarjana Muda <i>Diploma III/Akta III/Bachelor</i>			
Tingkat Sarjana/Doktor/Ph.D <i>University Graduates</i>	826	699	1 525
Jumlah/Total	1 681	1 445	3 126

Lanjutan Tabel/Continued Table 2.3.2

Tingkat Pendidikan <i>Educational Level</i>	2019		
	Laki-laki <i>Male</i>	Perempuan <i>Female</i>	Jumlah <i>Total</i>
(1)	(2)	(3)	(4)
Sampai dengan SD <i>Up to Primary School</i>	4	1	5
SMP/Sederajat <i>General Vocational Junior High School</i>	19	2	21
SMA/Sederajat <i>General/Vocational Senior High School</i>	532	265	797
Diploma I, II/Akta I, II <i>Diploma I, II/Akta I, II</i>	136	110	246
Diploma III/Akta III/Sarjana Muda <i>Diploma III/Akta III/Bachelor</i>	145	363	508
Tingkat Sarjana/Doktor/Ph.D <i>University Graduates</i>	882	796	1 678
Jumlah/Total	1 718	1 537	3 255

Catatan/Note: Untuk data tahun 2018 tidak dapat dirinci menurut Diploma I, II, dan Diploma III/Akta III/Sarjana Muda

Sumber/Source: Badan Kepegawaian, Pendidikan dan Sumber Daya Manusia Kab. Simeulue / Training, Education, Human Resources of Simeulue Regency

Tabel
Table 2.3.3

**Jumlah Pegawai Negeri Sipil Menurut Tingkat
Kepangkatan dan Jenis Kelamin di Kabupaten Simeulue,
Desember 2018 dan Desember 2019**
*Number of Civil Servants by Hierarchy and Sex in Simeulue
Regency, December 2018 and December 2019*

Pangkat/Golongan/Ruang Hierarchy	2018		
	Laki-laki Male	Perempuan Female	Jumlah Total
(1)	(2)	(3)	(4)
1. I/A (Juru Muda)	4	-	4
2. I/B (Juru Muda Tingkat I)	-	1	1
3. I/C (Juru)	17	7	24
4. I/D (Juru Tingkat I)	11	1	12
Golongan I/Range I	32	9	41
5. II/A (Pengatur Muda)	49	27	76
6. II/B (Pengatur Muda Tingkat I)	99	50	149
7. II/C (Pengatur)	219	230	449
8. II/D (Pengatur Tingkat I)	50	51	101
Golongan II/Range II	417	358	775
9. III/A (Penata Muda)	163	139	302
10. III/B (Penata Muda Tingkat I)	296	284	580
11. III/C (Penata)	294	307	601
12. III/D (Penata Tingkat I)	191	196	387
Golongan III/Range III	944	926	1 870
13. IV/A (Pembina)	180	105	285
14. IV/B (Pembina Tingkat I)	85	45	130
15. IV/C (Pembina Utama Muda)	22	2	24
16. IV/D (Pembina Utama Madya)	1	-	1
17. IV/E (Pembina Utama)	-	-	-
Golongan IV/Range IV	288	152	440
Jumlah/Total	1 681	1 445	3 126

Lanjutan Tabel/*Continued Table 2.3.3*

Pangkat/Golongan/Ruang <i>Hierarchy</i>	2019		
	Laki-laki <i>Male</i>	Perempuan <i>Female</i>	Jumlah <i>Total</i>
(1)	(5)	(6)	(7)
1. I/A (Juru Muda)	2	-	2
2. I/B (Juru Muda Tingkat I)	1	1	2
3. I/C (Juru)	6	3	9
4. I/D (Juru Tingkat I)	13	2	15
Golongan I/Range I	22	6	28
5. II/A (Pengatur Muda)	34	9	43
6. II/B (Pengatur Muda Tingkat I)	98	53	151
7. II/C (Pengatur)	194	231	425
8. II/D (Pengatur Tingkat I)	107	82	189
Golongan II/Range II	433	375	808
9. III/A (Penata Muda)	186	164	350
10. III/B (Penata Muda Tingkat I)	262	269	531
11. III/C (Penata)	304	334	638
12. III/D (Penata Tingkat I)	224	221	445
Golongan III/Range III	976	988	1 964
13. IV/A (Pembina)	180	111	291
14. IV/B (Pembina Tingkat I)	90	52	142
15. IV/C (Pembina Utama Muda)	19	2	21
16. IV/D (Pembina Utama Madya)	1	-	1
17. IV/E (Pembina Utama)	-	-	-
Golongan IV/Range IV	290	165	455
Jumlah/Total	1 721	1 534	3 255

Catatan/Note: ...

Sumber/Source: Badan Kepegawaian, Pendidikan dan Sumber Daya Manusia Kab. Simeulue / Training, Education, Human Resources of Simeulue Regency

2.4 KEUANGAN PEMERINTAH GOVERNMENT FINANCE

Tabel 2.4.1 Realisasi Pendapatan Pemerintah Kabupaten Simeulue Menurut Jenis Pendapatan (ribu rupiah), 2016–2019
Actual Simeulue Regency Government Revenues by Kind of Revenues (thousand rupiahs), 2016–2019

Jenis Pendapatan/ <i>Kind of Revenues</i>	2016	2017
(1)	(2)	(3)
1. Pendapatan Asli Daerah (PAD)/<i>Regional Revenue</i>	...	61095183,85
1.1 Pajak Daerah/ <i>Regional Tax</i>	...	9130843,02
1.2 Retribusi Daerah/ <i>Regional Retribution</i>	...	1918146,13
1.3 Hasil Perusahaan Milik Daerah dan Pengelolaan Kekayaan Daerah yang Dipisahkan/ <i>Regional-Owned Company Revenue and Separated Management of Regional Wealth</i>	...	4201523,67
1.4 Lain-lain PAD yang Sah/ <i>Other Regional Revenue</i>	...	45844671,03
2. Dana Perimbangan/<i>Balance Funds</i>	...	453816470,95
2.1 Bagi Hasil Pajak/ <i>Tax Sharing Revenue</i>	...	14042887,42
2.2 Bagi Hasil Bukan Pajak/Sumber Daya Alam/ <i>Non-Tax Sharing Revenue/Natural Resources</i>	...	3704706,53
2.3 Dana Alokasi Umum/ <i>General Allocation Fund</i>	...	436068877,00
2.4 Dana Alokasi Khusus/ <i>Special Allocation Fund</i>	...	150801804,80
3. Lain-lain Pendapatan yang Sah/<i>Other Revenue</i>	...	316389933,54
3.1 Pendapatan Hibah/ <i>Grant</i>	...	-
3.2 Dana Darurat/ <i>Emergency Fund</i>	...	-
3.3 Dana Bagi Hasil Pajak dari Provinsi dan Pemerintah Daerah Lainnya/ <i>Tax Sharing Revenue from Provincial and Other Regional Governments</i>	...	15806654,75
3.4 Dana Penyesuaian dan Otonomi Daerah/ <i>Regional Adjustment and Autonomy Fund</i>	...	157156611,00
3.5 Bantuan Keuangan dari Provinsi atau Pemerintah Daerah Lainnya/ <i>Financial Assistance from Provincial or Other Regional Governments</i>	...	143426667,79
3.6 Lainnya/ <i>Others</i>	...	-
Jumlah/<i>Total</i>	...	982.103.393,13

Lanjutan Tabel/Continued Table 2.4.1

Jenis Pendapatan/Kind of Revenues	2018	2019
(1)	(4)	(5)
1. Pendapatan Asli Daerah (PAD)/Regional Revenue	63.146.021,91	...
1.1 Pajak Daerah/Regional Tax	6.880.317,16	...
1.2 Retribusi Daerah/Regional Retribution	1.714.255,49	...
1.3 Hasil Perusahaan Milik Daerah dan Pengelolaan Kekayaan Daerah yang Dipisahkan/Regional-Owned Company Revenue and Separated Management of Regional Wealth	4.225.931,29	...
1.4 Lain-lain PAD yang Sah/Other Regional Revenue	50.325.517,97	...
2. Dana Perimbangan/Balance Funds	588.843.953,60	...
2.1 Bagi Hasil Pajak/Tax Sharing Revenue	8.347.313,99	...
2.2 Bagi Hasil Bukan Pajak/Sumber Daya Alam/Non-Tax Sharing Revenue/Natural Resources	3.553.142,39	...
2.3 Dana Alokasi Umum/General Allocation Fund	444.554.705,00	...
2.4 Dana Alokasi Khusus/Special Allocation Fund	132.388.792,23	...
3. Lain-lain Pendapatan yang Sah/Other Revenue	175.771.938,71	...
3.1 Pendapatan Hibah/Grant	13.319.568,46	...
3.2 Dana Darurat/Emergency Fund	-	...
3.3 Dana Bagi Hasil Pajak dari Provinsi dan Pemerintah Daerah Lainnya/Tax Sharing Revenue from Provincial and Other Regional Governments	16.927.828,25	...
3.4 Dana Penyesuaian dan Otonomi Daerah/Regional Adjustment and Autonomy Fund	145.524.542,00	...
3.5 Bantuan Keuangan dari Provinsi atau Pemerintah Daerah Lainnya/Financial Assistance from Provincial or Other Regional Governments	-	...
3.6 Lainnya/Others	-	...
Jumlah/Total	827.761.914,22	...

Catatan/Note: ...

Sumber/Source: ...

Tabel
Table 2.4.2

**Realisasi Belanja Pemerintah Kabupaten Simeulue
Menurut Jenis Belanja (ribu rupiah), 2016–2019
Actual Simeulue Regency Government Expenditures by Kind
of Expenditures (thousand rupiahs), 2016–2019**

Jenis Pendapatan Kind of Revenues	2016	2017
(1)	(2)	(3)
1. Belanja Tidak Langsung/Indirect Expenditures	...	449.701.321,75
1.1 Belanja Pegawai/Personnel Expenditures	...	237.659.966,95
1.2 Belanja Bunga/Interest Expenditures	...	676,25
1.3 Belanja Subsidi/Subsidies Expenditures	...	-
1.4 Belanja Hibah/Grant Expenditures	...	48.643.600,85
1.5 Belanja Bantuan Sosial/Social Aid Expenditures	...	5.491.035,00
1.6 Belanja Bagi Hasil/Sharing Fund Expenditure	...	450.000,00
1.7 Belanja Bantuan Keuangan/Financial Aids Expenditures	...	157.195.519,95
1.8 Belanja Tidak Terduga/Unpredicted Expenditures	...	260.522,75
2. Belanja Langsung/Direct Expenditures	...	533.990.822,43
2.1 Belanja Pegawai/Personnel Expenditures	...	72.421.382,91
2.2 Belanja Barang dan Jasa/Goods and Services Expenditures	...	217.762.786,65
2.3 Belanja Modal/Capital Expenditure	...	243.806.652,87
Jumlah/Total	...	983.692.144,18

Lanjutan Tabel/Continued Table 2.4.2

Jenis Pendapatan <i>Kind of Revenues</i>	2018	2019
(1)	(4)	(5)
1. Belanja Tidak Langsung/Indirect Expenditures	404.001.548,45	...
1.1 Belanja Pegawai/Personnel Expenditures	247.663.394,84	...
1.2 Belanja Bunga/Interest Expenditures	633,48	...
1.3 Belanja Subsidi/Subsidies Expenditures	-	...
1.4 Belanja Hibah/Grant Expenditures	2.704.200,00	...
1.5 Belanja Bantuan Sosial/Social Aid Expenditures	3.704.902,00	...
1.6 Belanja Bagi Hasil/Sharing Fund Expenditure	693.027,29	...
1.7 Belanja Bantuan Keuangan/Financial Aids Expenditures	148.660.475,70	...
1.8 Belanja Tidak Terduga/Unpredicted Expenditures	574.915,13	...
2. Belanja Langsung/Direct Expenditures	441.885.764,10	...
2.1 Belanja Pegawai/Personnel Expenditures	76.751.090,64	...
2.2 Belanja Barang dan Jasa/Goods and Services Expenditures	227.683.987,06	...
2.3 Belanja Modal/Capital Expenditure	137.450.686,40	...
Jumlah/Total	845.887.312,55	...

Catatan/Note: ...

Sumber/Source: ...



Penduduk dan Ketenagakerjaan

Population and Employment

Jumlah Penduduk dan Angkatan Kerja di Kabupaten Simeulue, 2019

Population and workforce in Simeulue Regency, 2019

Penduduk Simeulue :
93,72 ribu Orang

29,04 %
tinggal di Kecamatan
Simeulue Timur



Penduduk Berumur
15 Tahun Keatas

Angkatan Kerja :
38,87 ribu Orang

Bukan Angkatan Kerja
23,14 ribu Orang

Sumber : Dinas Kependudukan dan Catatan Sipil Kab. Simeulue
BPS, Survei Angkatan Kerja Nasional (Sakernas) Agustus

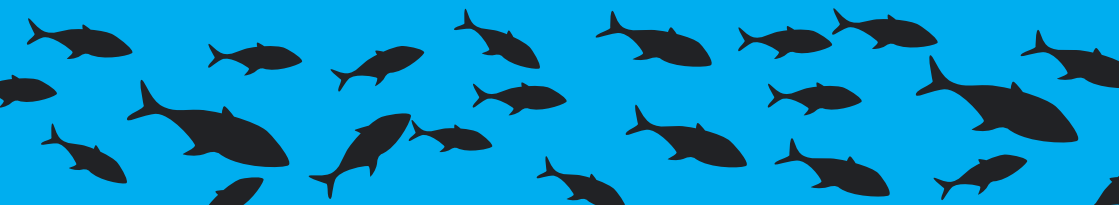

<https://simeuluekab.bps.go.id>

PENJELASAN TEKNIS

1. Sumber utama data kependudukan adalah sensus penduduk yang dilaksanakan setiap sepuluh tahun sekali. Sensus penduduk telah dilaksanakan sebanyak enam kali sejak Indonesia merdeka, yaitu tahun 1961, 1971, 1980, 1990, 2000, dan 2010.
2. Di dalam sensus penduduk, pencacahan dilakukan terhadap seluruh penduduk yang berdomisili di wilayah teritorial Indonesia termasuk warga negara asing kecuali anggota korps diplomatik negara sahabat beserta keluarganya.
3. Metode pengumpulan data dalam sensus dilakukan dengan wawancara antara petugas sensus dengan responden dan juga melalui e-census. Pencatatan penduduk menggunakan konsep usual residence, yaitu konsep di mana penduduk biasa bertempat tinggal. Bagi penduduk yang bertempat tinggal tetap dicacah di mana mereka biasa tinggal, sedangkan untuk penduduk yang tidak bertempat tinggal tetap dicacah di tempat di mana mereka ditemukan petugas sensus pada malam 'Hari Sensus'. Termasuk penduduk yang tidak bertempat tinggal tetap adalah tuna wisma, awak kapal berbendera Indonesia, penghuni perahu/rumah apung, masyarakat terpencil/terasing,

TECHNICAL NOTES

1. The main source of demographic data is population census, which is conducted every ten years. Population Census has been conducted six times since Indonesia's independence: 1961, 1971, 1980, 1990, 2000, and 2010.
2. The population census enumerates all residents who domicile in the entire territory of Indonesia including foreign citizens except the diplomatic corps members and their families.
3. The method of data collection in a population census involves interviewing respondents and conducting e-census. Enumeration of the population uses the concept of "usual residence", which is the concept of "places where people usually live". De jure was applied to the permanent residents, while de facto was applied to non-permanent residents. The permanent residents were enumerated in place where they normally live, the non-permanent residents were enumerated where they were found by the enumerators, on the night of 'Census Date'. The non permanent residents include homeless people, ship crew, boat people, remote area community, and internally displaced persons. Those who had permanent residence and had been travelling away from their home for six months or more were not

dan pengungsi. Bagi mereka yang mempunyai tempat tinggal tetap dan sedang bepergian ke luar wilayah lebih dari enam bulan, tidak dicacah di tempat tinggalnya, tetapi dicacah di tempat tujuannya.

4. Untuk tahun yang tidak dilaksanakan sensus penduduk, data kependudukan diperoleh dari hasil proyeksi penduduk. Proyeksi penduduk merupakan suatu perhitungan ilmiah yang didasarkan pada asumsi dari komponen-komponen perubahan penduduk, yaitu kelahiran, kematian, dan migrasi. Proyeksi penduduk Indonesia 2010–2035 menggunakan data dasar penduduk hasil SP2010.

enumerated in their permanent place, but in the place where they were during the census.

4. *For the periods where the population census is not conducted, population projection is done to estimate population during those years. The population projection is an estimate based on the demographic components, such as birth, death, and migration. Indonesia's 2010–2035 population projection used the 2010 Population Census as the base population.*

<https://simeuluekab.go.id>

3.1 PENDUDUK POPULATION

Tabel 3.1.1 Penduduk, Laju Pertumbuhan Penduduk per Tahun, Distribusi Persentase Penduduk, Kepadatan Penduduk, Rasio Jenis Kelamin Penduduk Menurut Kecamatan di Kabupaten Simeulue, 2019
Population, Annual Population Growth Rate, Percentage Distribution of Population, Population Density, and Population Sex Ratio by Subdistrict in Simeulue Regency, 2019

Kecamatan Subdistrict	Penduduk (ribu) Population (thousand)	Laju Pertumbuhan Penduduk per Tahun 2018–2019 Annual Population Growth Rate (%) 2018–2019
(1)	(2)	(3)
Teupah Selatan	9,34	1,12
Simeulue Timur	27,22	0,12
Teupah Barat	8,18	0,05
Teupah Tengah	6,68	0,82
Simeulue Tengah	7,44	1,11
Teluk Dalam	5,65	0,98
Simeulue Cut	3,42	1,21
Salang	8,94	1,17
Simeulue Barat	11,91	1,61
Alafan	4,97	1,72
Simeulue	93,72	0,80
Hasil Registrasi/Registration Result	93,72	0,80
Hasil Proyeksi ¹ /Projection Result ¹	93,23	

Lanjutan Tabel/*Continued Table* 3.1.1

Kecamatan <i>Subdistrict</i>	Persentase Penduduk <i>Percentage of Total Population</i>	Kepadatan Penduduk per km ² <i>Population Density per sq.km</i>
(1)	(7)	(8)
Teupah Selatan	9,96	42,00
Simeulue Timur	29,04	154,67
Teupah Barat	8,72	55,72
Teupah Tengah	7,12	79,77
Simeulue Tengah	7,94	66,16
Teluk Dalam	6,03	25,13
Simeulue Cut	3,65	96,58
Salang	9,54	44,92
Simeulue Barat	12,70	26,69
Alafan	5,30	25,89
Simeulue	100	50,99
Hasil Registrasi/ <i>Registration Result</i>	100	50,99
Hasil Proyeksi ¹ / <i>Projection Result ¹</i>	100	

Lanjutan Tabel/*Continued Table 3.1.1*

Kecamatan <i>Subdistrict</i>	Rasio Jenis Kelamin <i>Population Sex Ratio</i>
(1)	(11)
Teupah Selatan	104
Simeulue Timur	104
Teupah Barat	105
Teupah Tengah	102
Simeulue Tengah	104
Teluk Dalam	107
Simeulue Cut	104
Salang	105
Simeulue Barat	108
Alafan	106
Simeulue	105
Hasil Registrasi/ <i>Registration Result</i>	105
Hasil Proyeksi ¹ / <i>Projection Result</i> ¹	106

Catatan/*Note*: ¹Data dari Hasil Proyeksi Penduduk Indonesia 2010–2035 (Pertengahan tahun/Juni)/*Data from the result of Indonesia Population Projection 2010–2035 (mid year/June)*

Sumber/*Source*: Dinas Kependudukan dan Pencatatan Sipil Kab. Simeulue/ *Populatoin and Civil Registration services of Simeulue Regency*

Tabel
Table 3.1.1

**Penduduk Menurut Kecamatan di Kabupaten Simeulue
Tahun 2015-2019**
Population by Sub Regency in Simeulue Regency 2015-2019

Kecamatan Subdistrict	Penduduk (ribu) / Population (thousand)				
	2015	2016	2017	2018	2019
(1)	(2)	(3)	(4)	(5)	(6)
Teupah Selatan	8,62	8,97	9,15	9,23	9,34
Simeulue Timur	26,79	26,08	26,86	27,19	27,22
Teupah Barat	7,98	7,97	8,02	8,17	8,18
Teupah Tengah	5,97	6,31	6,40	6,62	6,68
Simeulue Tengah	6,96	7,03	7,13	7,36	7,44
Teluk Dalam	5,48	5,40	5,50	5,59	5,65
Simeulue Cut	3,02	3,20	3,27	3,38	3,42
Salang	8,52	8,36	8,47	8,84	8,94
Simeulue Barat	10,54	11,00	11,18	11,72	11,91
Alafan	4,47	4,73	4,84	4,88	4,97
Simeulue	88,34	89,06	90,83	92,98	93,72

Catatan/Note:

Sumber/Source: Dinas Kependudukan dan Pencatatan Sipil Kab. Simeulue/ *Populatoin and Civil Registration services of Simeulue Regency*

3.2 KETENAGAKERJAAN EMPLOYMENT

Tabel 3.2.1 Jumlah Penduduk Berumur 15 Tahun Keatas Menurut Jenis Kegiatan Selama Seminggu yang Lalu dan Jenis Kelamin di Kabupaten Simeulue, 2019
Population Aged 15 Years and Over by Type of Activity During The Previous Week and Sex in Simeulue Regency, 2019

Kegiatan Utama <i>Main Activity</i>	Jenis Kelamin/Sex		
	Laki-Laki <i>Male</i>	Perempuan <i>Female</i>	Jumlah <i>Total</i>
(1)	(2)	(3)	(4)
Angkatan Kerja <i>Economically Active</i>	25799	13071	38870
Bekerja/ <i>Working</i>	24646	11943	36589
Pengangguran Terbuka <i>Unemployment</i>	1153	1128	2281
Bukan Angkatan Kerja <i>Economically Inactive</i>	5927	17215	23142
Sekolah/ <i>Attending School</i>	3238	3123	6361
Mengurus Rumah Tangga <i>Housekeeping</i>	215	13035	13250
Lainnya/ <i>Others</i>	2474	1057	3531
Jumlah/Total	31726	30286	62012

Catatan/Note:

Sumber/Source: BPS, Survei Angkatan Kerja Nasional (Sakernas) Agustus/BPS-Statistics Indonesia, August National Labor Force Survey

Tabel 3.2.2
Table

Penduduk Berumur 15 Tahun ke Atas Menurut Pendidikan Tertinggi yang Ditamatkan dan Jenis Kegiatan Selama Seminggu yang Lalu di Kabupaten Simeulue, 2019
Population 15 Years of Age and Over by Educational Attainment and Type of Activity During the Previous Week in Simeulue Regencyity, 2019

Pendidikan Tertinggi yang Ditamatkan ¹ <i>Educational Attainment¹</i>	Angkatan Kerja/ <i>Economically Active</i>			Persentase Bekerja terhadap Angkatan Kerja <i>Percentage of Working to Economically Active</i>
	Bekerja <i>Working</i>	Pengangguran ² <i>Unemployment²</i>	Jumlah Angkatan Kerja <i>Total of Economically Active</i>	
(1)	(2)	(3)	(4)	(5)
0	12.051	491	12.542	96,09
1	6.760	240	7.000	96,57
2	10.487	1.321	11.808	88,81
3	7.291	229	7.520	96,95
Jumlah/Total	36.589	2.281	38.870	94,13

Lanjutan Tabel/Continued Table 3.2.2

Pendidikan Tertinggi yang Ditamatkan¹ <i>Educational Attainment¹</i>	Bukan Angkatan Kerja <i>Not Economically Active</i>	Jumlah Total	Persentase Angkatan Kerja terhadap Penduduk Usia Kerja <i>Percentage of Economically Active to Working Age Population</i>
(1)	(6)	(7)	(8)
0	9.483	22.025	56,94
1	6.874	13.874	50,45
2	6.113	17.921	65,89
3	672	8.192	91,80
Jumlah/Total	23.142	62.012	62,68

- Catatan/Note: ¹ 0. ≤ Sekolah Dasar (SD)/≤ Primary School
 1. Sekolah Menengah Pertama/Junior High School
 2. Sekolah Menengah Atas/Senior High School
 3. Perguruan Tinggi/Collage
- ² 1. Mencari pekerjaan/Looking for work
 2. Mempersiapkan usaha/Establishing a new business/firm
 3. Merasa tidak mungkin mendapat pekerjaan/Hopeless of job
 4. Sudah punya pekerjaan tetapi belum mulai bekerja/Have a job in future start

Sumber/Source: BPS, Survei Angkatan Kerja Nasional (Sakernas) Agustus/BPS-Statistics Indonesia, August National Labor Force Survey

Tabel
Table 3.2.3

Penduduk Berumur 15 Tahun Ke Atas yang Bekerja Selama Seminggu yang Lalu Menurut Status Pekerjaan Utama dan Jenis Kelamin di Kabupaten Simeulue, 2019
Population 15 Years of Age and Over who Worked During The Previous Week by Main Employment Status and Sex in Simeulue Regency, 2019

Status Pekerjaan Utama <i>Main Employment Status</i>	Laki-Laki <i>Male</i>	Perempuan <i>Female</i>	Jumlah <i>Total</i>
(1)	(2)	(3)	(4)
Berusaha sendiri <i>Own account worker</i>	9.301	1.974	11.275
Berusaha dibantu buruh tidak tetap/buruh tidak dibayar <i>Employer assisted by temporary worker/unpaid worker</i>	3.448	1.770	5.218
Berusaha dibantu buruh tetap/buruh dibayar <i>Employer assisted by permanent worker/paid worker</i>	933	90	1.023
Buruh/Karyawan/Pegawai/ <i>Employee</i>	9.596	6.096	15.692
Pekerja bebas <i>Casual worker</i>	1009	232	1241
Pekerja keluarga/tak dibayar <i>Family worker/unpaid worker</i>	359	1.781	2.140
Jumlah/Total	24.646	11.943	36.589

Catatan/Note: ...

Sumber/Source: BPS, Survei Angkatan Kerja Nasional (Sakernas) Agustus/BPS-Statistics Indonesia, August National Labor Force Survey

4

Sosial dan Kesejahteraan Rakyat

Social and Welfare

Jumlah Murid dan Angka Partisipasi Murni (APM) di Kabupaten Simeulue, 2019

Number of Pupils and Net Participation Rates in Simeulue Regency, 2019

SD sederajat :
11.191 Orang

APM
99,57 %



SMP sederajat :
6.159 Orang

APM
88,72 %

SMA sederajat :
4.945 Orang

APM
81,02 %



Sumber : Kementerian Pendidikan dan Kebudayaan dan Kementerian Agama
BPS, Survei Sosial Ekonomi Nasional (Susenas)

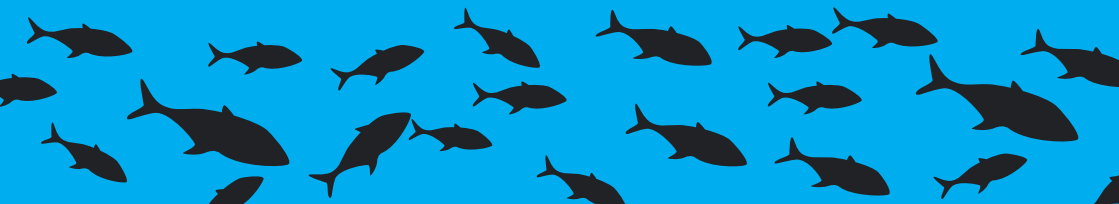

<https://simeuluekab.bps.go.id>

PENJELASAN TEKNIS

1. 7Jenjang Pendidikan Formal terdiri atas pendidikan dasar, pendidikan menengah, dan pendidikan tinggi. Jenis pendidikan yang diajarkan mencakup pendidikan umum, kejuruan, akademik, profesi, vokasi, keagamaan, dan khusus.
2. a. Pendidikan Dasar berbentuk Sekolah Dasar (SD) dan Madrasah Ibtidaiyah (MI) atau bentuk lain yang sederajat serta Sekolah Menengah Pertama (SMP) dan Madrasah Tsanawiyah (MTs), atau bentuk lain yang sederajat.
3. b. Pendidikan Menengah berbentuk Sekolah Menengah Atas (SMA), Madrasah Aliyah (MA), Sekolah Menengah Kejuruan (SMK), dan Madrasah Aliyah Kejuruan (MAK), atau bentuk lain yang sederajat.
4. c. Pendidikan Tinggi merupakan jenjang pendidikan setelah pendidikan menengah yang mencakup program pendidikan diploma, sarjana, magister, spesialis, dan doktor yang diselenggarakan oleh perguruan tinggi. Perguruan tinggi dapat berbentuk akademi, politeknik, sekolah tinggi, institut, atau universitas.

TECHNICAL NOTES

1. 7. The Formal Education Level consists of primary education, secondary education, and high education. The kind of education that taught consists of general education, vocational, academic, professional, religious, and specific education.
2. a. The Primary Education consists of Elementary School and Islamic Elementary School or other equivalent forms and Junior High School and MTs, or other equivalent forms.
3. b. The Secondary Education consists of the senior high school, MA, Vocational School, and Vocational Madrasah Aliyah, or other equivalent forms.
4. c. The High Education consists of the education level after the secondary education that consists of diplomas, bachelor, master, specialist, and doctoral degrees that are held by the college. The colleges can be academy, polytechnic, high school, institute, or university.

4.1 PENDIDIKAN EDUCATION

Tabel
Table 4.1.1

Jumlah Sekolah, Guru, dan Murid Taman Kanak-Kanak (TK) di Bawah Kementerian Pendidikan dan Kebudayaan Menurut Kecamatan di Kabupaten Simeulue, 2018/2019 dan 2019/2020
Number of Schools, Teachers, and Pupils in Kindergarten Under The Ministry of Education and Culture by Subdistrict in Simeulue Regency, 2018/2019 dan 2019/2020

Kecamatan Subdistrict	Sekolah/Schools					
	Negeri/Public		Swasta/Private		Jumlah/Total	
	2018/2019	2019/2020	2018/2019	2019/2020	2018/2019	2019/2020
(1)	(2)	(3)	(4)	(5)	(6)	(7)
Teupah Selatan	10	...	10
Simeulue Timur	12	...	12
Teupah Barat	3	...	3
Teupah Tengah	3	...	3
Simeulue Tengah	6	...	6
Teluk Dalam	3	...	3
Simeulue Cut	2	...	2
Salang	8	...	8
Simeulue Barat	11	...	11
Alafan	2	...	2
Simeulue	60	...	60

Lanjutan Tabel/*Continued Table 4.1.1*

Kecamatan Subdistrict	Guru ¹ /Teachers ¹					
	Negeri/Public		Swasta/Private		Jumlah/Total	
	2018/2019	2019/2020	2018/2019	2019/2020	2018/2019	2019/2020
(1)	(8)	(9)	(10)	(11)	(12)	(13)
Teupah Selatan	31	...	31
Simeulue Timur	91	...	91
Teupah Barat	22	...	22
Teupah Tengah	14	...	14
Simeulue Tengah	34	...	34
Teluk Dalam	13	...	13
Simeulue Cut	15	...	15
Salang	40	...	40
Simeulue Barat	64	...	64
Alafan	6	...	6
Simeulue	330	...	330

Lanjutan Tabel/*Continued Table 4.1.1*

Kecamatan Subdistrict	Murid/Students					
	Negeri/Public		Swasta/Private		Jumlah/Total	
	2018/2019	2019/2020	2018/2019	2019/2020	2018/2019	2019/2020
(1)	(14)	(15)	(16)	(17)	(18)	(19)
Teupah Selatan	152	...	152
Simeulue Timur	575	...	575
Teupah Barat	89	...	89
Teupah Tengah	87	...	87
Simeulue Tengah	260	...	260
Teluk Dalam	69	...	69
Simeulue Cut	44	...	44
Salang	167	...	167
Simeulue Barat	329	...	329
Alafan	36	...	36
Simeulue	1 808	...	1 808

Catatan/Note: ¹ Jumlah guru termasuk kepala sekolah dan guru/*The total of teachers including headmaster and teacher*

Sumber/Source: Kementerian Pendidikan dan Kebudayaan, Data Semester Ganjil/*Ministry of Educations and Culture, Odd Semester Data*

Tabel
Table 4.1.2

Jumlah Sekolah, Guru, dan Murid Raudatul Athfal (RA) di Bawah Kementerian Agama Menurut Kecamatan di Kabupaten Simeulue, 2018/2019 dan 2019/2020
Number of Schools, Teachers, and Pupils in Raudatul Athfal (RA) Under The Ministry of Religious Affairs by Subdistrict in Simeulue Regency, 2018/2019 dan 2019/2020

Kecamatan Subdistrict	Sekolah/Schools		Guru/Teachers		Murid/Pupils	
	2018/2019	2019/2020	2018/2019	2019/2020	2018/2019	2019/2020
(1)	(2)	(3)	(4)	(5)	(6)	(7)
Teupah Selatan	...	-	...	-	...	-
Simeulue Timur	...	-	...	-	...	-
Teupah Barat	...	-	...	-	...	-
Teupah Tengah	...	-	...	-	...	-
Simeulue Tengah	...	-	...	-	...	-
Teluk Dalam	...	-	...	-	...	-
Simeulue Cut	...	-	...	-	...	-
Salang	...	1	...	6	...	28
Simeulue Barat	...	-	...	-	...	-
Alafan	...	-	...	-	...	-
Simeulue	...	1	...	6	...	28

Catatan/Note: ...

Sumber/Source: Kementerian Agama, Data Semester Ganjil/Ministry of Religious Affairs, Odd Semester Data

Tabel
Table 4.1.3

**Jumlah Sekolah, Guru, dan Murid Sekolah Dasar (SD)
di Bawah Kementerian Pendidikan dan Kebudayaan
Menurut Kecamatan di Kabupaten Simeulue, 2018/2019
dan 2019/2020**
*Number of Schools, Teachers, and Pupils in Primary Schools
Under The Ministry of Education and Culture by Subdistrict
in Simeulue Regency, 2018/2019 dan 2019/2020*

Kecamatan Subdistrict	Sekolah/Schools					
	Negeri/Public		Swasta/Private		Jumlah/Total	
	2018/2019	2019/2020	2018/2019	2019/2020	2018/2019	2019/2020
(1)	(2)	(3)	(4)	(5)	(6)	(7)
Teupah Selatan	15	15	-	-	15	15
Simeulue Timur	18	18	1	1	19	19
Teupah Barat	14	14	-	-	14	14
Teupah Tengah	8	8	-	-	8	8
Simeulue Tengah	10	10	-	-	10	10
Teluk Dalam	10	10	-	-	10	10
Simeulue Cut	3	3	-	-	3	3
Salang	9	9	-	-	9	9
Simeulue Barat	18	18	-	-	18	18
Alafan	9	9	-	-	9	9
Simeulue	114	114	1	1	115	115

Lanjutan Tabel/*Continued Table 4.1.3*

Kecamatan Subdistrict	Guru ¹ /Teachers ¹					
	Negeri/Public		Swasta/Private		Jumlah/Total	
	2018/2019	2019/2020	2018/2019	2019/2020	2018/2019	2019/2020
(1)	(8)	(9)	(10)	(11)	(12)	(13)
Teupah Selatan	160	175	-	-	160	175
Simeulue Timur	295	287	15	12	310	299
Teupah Barat	143	155	-	-	143	155
Teupah Tengah	127	121	-	-	127	121
Simeulue Tengah	152	162	-	-	152	162
Teluk Dalam	98	112	-	-	98	112
Simeulue Cut	41	44	-	-	41	44
Salang	94	101	-	-	94	101
Simeulue Barat	195	215	-	-	195	215
Alafan	73	80	-	-	73	80
Simeulue	1 378	1 452	15	12	1 393	1 464

Lanjutan Tabel/*Continued Table 4.1.3*

Kecamatan Subdistrict	Murid/Students					
	Negeri/Public		Swasta/Private		Jumlah/Total	
	2018/2019	2019/2020	2018/2019	2019/2020	2018/2019	2019/2020
(1)	(14)	(15)	(16)	(17)	(18)	(19)
Teupah Selatan	864	898	-	-	864	898
Simeulue Timur	2 795	2 821	82	108	2 877	2 929
Teupah Barat	904	898	-	-	904	898
Teupah Tengah	671	678	-	-	671	678
Simeulue Tengah	713	722	-	-	713	722
Teluk Dalam	608	595	-	-	608	595
Simeulue Cut	308	336	-	-	308	336
Salang	784	796	-	-	784	796
Simeulue Barat	1 453	1 391	-	-	1 453	1 391
Alafan	641	564	-	-	641	564
Simeulue	9 741	9 699	82	108	9 823	9 807

Catatan/Note: ¹ Jumlah guru termasuk kepala sekolah dan guru/*The total of teachers including headmaster and teacher*

Sumber/Source: Kementerian Pendidikan dan Kebudayaan, Data Semester Ganjil/*Ministry of Educations and Culture, Odd Semester Data*

Tabel
Table 4.1.4

Jumlah Sekolah, Guru, dan Murid Madrasah Ibtidaiyah (MI) di Bawah Kementerian Agama Menurut Kecamatan Menurut Kecamatan di Kabupaten Simeulue, 2018/2019 dan 2019/2020

Number of Schools, Teachers, and Pupils in Madrasah Ibtidaiyah (MI) Under The Ministry of Religious Affairs by Subdistrict in Simeulue Regency, 2018/2019 dan 2019/2020

Kecamatan Subdistrict	Sekolah/Schools					
	Negeri/Public		Swasta/Private		Jumlah/Total	
	2018/2019	2019/2020	2018/2019	2019/2020	2018/2019	2019/2020
(1)	(2)	(3)	(4)	(5)	(6)	(7)
Teupah Selatan	...	1	...	1	...	2
Simeulue Timur	...	2	...	2	...	4
Teupah Barat	...	-	...	-	...	-
Teupah Tengah	...	-	...	-	...	-
Simeulue Tengah	...	1	...	-	...	1
Teluk Dalam	...	-	...	1	...	1
Simeulue Cut	...	-	...	-	...	-
Salang	...	1	...	1	...	2
Simeulue Barat	...	-	...	3	...	3
Alafan	...	-	...	-	...	-
Simeulue	...	5	...	8	...	13

Lanjutan Tabel/*Continued Table* 4.1.4

Kecamatan Subdistrict	Guru ¹ /Teachers ¹					
	Negeri/Public		Swasta/Private		Jumlah/Total	
	2018/2019	2019/2020	2018/2019	2019/2020	2018/2019	2019/2020
(1)	(8)	(9)	(10)	(11)	(12)	(13)
Teupah Selatan	...	13	...	13	...	26
Simeulue Timur	...	39	...	29	...	68
Teupah Barat	...	-	...	-	...	-
Teupah Tengah	...	-	...	-	...	-
Simeulue Tengah	...	9	...	-	...	9
Teluk Dalam	...	-	...	6	...	6
Simeulue Cut	...	-	...	-	...	-
Salang	...	10	...	8	...	18
Simeulue Barat	...	-	...	28	...	28
Alafan	...	-	...	-	...	-
Simeulue	...	71	...	84	...	155

Lanjutan Tabel/*Continued Table 4.1.4*

Kecamatan Subdistrict	Murid/Students					
	Negeri/Public		Swasta/Private		Jumlah/Total	
	2018/2019	2019/2020	2018/2019	2019/2020	2018/2019	2019/2020
(1)	(14)	(15)	(16)	(17)	(18)	(19)
Teupah Selatan	...	61	...	98	...	159
Simeulue Timur	...	678	...	105	...	783
Teupah Barat	...	-	...	-	...	-
Teupah Tengah	...	-	...	-	...	-
Simeulue Tengah	...	69	...	-	...	69
Teluk Dalam	...	-	...	76	...	76
Simeulue Cut	...	-	...	-	...	-
Salang	...	96	...	59	...	155
Simeulue Barat	...	-	...	142	...	142
Alafan	...	-	...	-	...	-
Simeulue	...	904	...	480	...	1 384

Catatan/Note: ...

Sumber/Source: Kementerian Agama, Data Semester Ganjil/Ministry of Religious Affairs, Odd Semester Data

Tabel
Table 4.1.5

Jumlah Sekolah, Guru, dan Murid Sekolah Menengah Pertama (SMP) di Bawah Kementerian Pendidikan dan Kebudayaan Menurut Kecamatan di Kabupaten Simeulue, 2018/2019 dan 2019/2020
Number of Schools, Teachers, and Pupils in Junior High Schools Under The Ministry of Education and Culture by Subdistrict in Simeulue Regency, 2018/2019 dan 2019/2020

Kecamatan Subdistrict	Sekolah/Schools					
	Negeri/Public		Swasta/Private		Jumlah/Total	
	2018/2019	2019/2020	2018/2019	2019/2020	2018/2019	2019/2020
(1)	(2)	(3)	(4)	(5)	(6)	(7)
Teupah Selatan	7	7	-	-	7	7
Simeulue Timur	8	8	1	2	9	10
Teupah Barat	5	5	-	-	5	5
Teupah Tengah	2	2	-	-	2	2
Simeulue Tengah	3	3	-	-	3	3
Teluk Dalam	3	3	-	-	3	3
Simeulue Cut	1	1	-	-	1	1
Salang	4	4	-	-	4	4
Simeulue Barat	7	8	1	-	8	8
Alafan	3	3	-	-	3	3
Simeulue	43	44	2	2	45	46

Lanjutan Tabel/*Continued Table 4.1.5*

Kecamatan Subdistrict	Guru ¹ /Teachers ¹					
	Negeri/Public		Swasta/Private		Jumlah/Total	
	2018/2019	2019/2020	2018/2019	2019/2020	2018/2019	2019/2020
(1)	(8)	(9)	(10)	(11)	(12)	(13)
Teupah Selatan	63	64	-	-	63	64
Simeulue Timur	108	109	10	13	118	122
Teupah Barat	44	48	-	-	44	48
Teupah Tengah	32	27	-	-	32	27
Simeulue Tengah	39	43	-	-	39	43
Teluk Dalam	30	37	-	-	30	37
Simeulue Cut	19	22	-	-	19	22
Salang	55	66	-	-	55	66
Simeulue Barat	99	109	15	-	114	109
Alafan	17	29	-	-	17	29
Simeulue	506	554	25	13	531	567

Lanjutan Tabel/*Continued Table 4.1.5*

Kecamatan Subdistrict	Murid/Students					
	Negeri/Public		Swasta/Private		Jumlah/Total	
	2018/2019	2019/2020	2018/2019	2019/2020	2018/2019	2019/2020
(1)	(14)	(15)	(16)	(17)	(18)	(19)
Teupah Selatan	495	504	-	-	495	504
Simeulue Timur	1 069	1 046	87	182	1 156	1 228
Teupah Barat	387	413	-	-	387	413
Teupah Tengah	275	279	-	-	275	279
Simeulue Tengah	345	303	-	-	345	303
Teluk Dalam	238	262	-	-	238	262
Simeulue Cut	167	155	-	-	167	155
Salang	490	502	-	-	490	502
Simeulue Barat	668	745	63	-	731	745
Alafan	281	292	-	-	281	292
Simeulue	4 415	4 501	150	182	4 565	4 683

Catatan/Note: ¹ Jumlah guru termasuk kepala sekolah dan guru/*The total of teachers including headmaster and teacher*

Sumber/Source: Kementerian Pendidikan dan Kebudayaan, Data Semester Ganjil/*Ministry of Educations and Culture, Odd Semester Data*

Tabel
Table 4.1.6

Jumlah Sekolah, Guru, dan Murid Madrasah Tsanawiyah (MTs) di Bawah Kementerian Agama Menurut Kecamatan di Kabupaten Simeulue, 2018/2019 dan 2019/2020
Number of Schools, Teachers, and Pupils in Madrasah Tsanawiyah (MTs) Under The Ministry of Religious Affairs by Subdistrict in Simeulue Regency, 2018/2019 dan 2019/2020

Kecamatan Subdistrict	Sekolah/Schools					
	Negeri/Public		Swasta/Private		Jumlah/Total	
	2018/2019	2019/2020	2018/2019	2019/2020	2018/2019	2019/2020
(1)	(2)	(3)	(4)	(5)	(6)	(7)
Teupah Selatan	...	-	...	1	...	1
Simeulue Timur	...	1	...	2	...	3
Teupah Barat	...	-	...	1	...	1
Teupah Tengah	...	-	...	-	...	-
Simeulue Tengah	...	1	...	-	...	1
Teluk Dalam	...	-	...	1	...	1
Simeulue Cut	...	-	...	-	...	-
Salang	...	-	...	2	...	2
Simeulue Barat	...	-	...	3	...	3
Alafan	...	-	...	-	...	-
Simeulue	...	2	...	10	...	12

Lanjutan Tabel/*Continued Table* 4.1.6

Kecamatan Subdistrict	Guru ¹ /Teachers ¹					
	Negeri/Public		Swasta/Private		Jumlah/Total	
	2018/2019	2019/2020	2018/2019	2019/2020	2018/2019	2019/2020
(1)	(8)	(9)	(10)	(11)	(12)	(13)
Teupah Selatan	...	-	...	11	...	11
Simeulue Timur	...	25	...	37	...	62
Teupah Barat	...	-	...	8	...	8
Teupah Tengah	...	-	...	-	...	-
Simeulue Tengah	...	18	...	-	...	18
Teluk Dalam	...	-	...	7	...	7
Simeulue Cut	...	-	...	-	...	-
Salang	...	-	...	25	...	25
Simeulue Barat	...	-	...	29	...	29
Alafan	...	-	...	-	...	-
Simeulue	...	43	...	117	...	160

Lanjutan Tabel/*Continued Table 4.1.6*

Kecamatan Subdistrict	Murid/Students					
	Negeri/Public		Swasta/Private		Jumlah/Total	
	2018/2019	2019/2020	2018/2019	2019/2020	2018/2019	2019/2020
(1)	(14)	(15)	(16)	(17)	(18)	(19)
Teupah Selatan	...	-	...	58	...	58
Simeulue Timur	...	287	...	412	...	699
Teupah Barat	...	-	...	104	...	104
Teupah Tengah	...	-	...	-	...	-
Simeulue Tengah	...	133	...	-	...	133
Teluk Dalam	...	-	...	80	...	80
Simeulue Cut	...	-	...	-	...	-
Salang	...	-	...	206	...	206
Simeulue Barat	...	-	...	196	...	196
Alafan	...	-	...	-	...	-
Simeulue	...	420	...	1 056	...	1 476

Catatan/Note: ...

Sumber/Source: Kementerian Agama, Data Semester Ganjil/Ministry of Religious Affairs, Odd Semester Data

Tabel
Table 4.1.7

Jumlah Sekolah, Guru, dan Murid Sekolah Menengah Atas (SMA) di Bawah Kementerian Pendidikan dan Kebudayaan Menurut Kecamatan di Kabupaten Simeulue, 2018/2019 dan 2019/2020
Number of Schools, Teachers, and Pupils in Senior High Schools Under The Ministry of Education and Culture by Subdistrict in Simeulue Regency, 2018/2019 dan 2019/2020

Kecamatan Subdistrict	Sekolah/Schools					
	Negeri/Public		Swasta/Private		Jumlah/Total	
	2018/2019	2019/2020	2018/2019	2019/2020	2018/2019	2019/2020
(1)	(2)	(3)	(4)	(5)	(6)	(7)
Teupah Selatan	4	4	4	4
Simeulue Timur	3	3	3	3
Teupah Barat	2	2	2	2
Teupah Tengah	1	1	1	1
Simeulue Tengah	3	3	3	3
Teluk Dalam	2	2	2	2
Simeulue Cut	1	1	1	1
Salang	2	2	2	2
Simeulue Barat	5	5	5	5
Alafan	2	2	2	2
Simeulue	25	25	25	25

Lanjutan Tabel/*Continued Table 4.1.7*

Kecamatan Subdistrict	Guru ¹ /Teachers ¹					
	Negeri/Public		Swasta/Private		Jumlah/Total	
	2018/2019	2019/2020	2018/2019	2019/2020	2018/2019	2019/2020
(1)	(8)	(9)	(10)	(11)	(12)	(13)
Teupah Selatan	43	49	43	49
Simeulue Timur	72	76	72	76
Teupah Barat	31	28	31	28
Teupah Tengah	20	15	20	15
Simeulue Tengah	45	50	45	50
Teluk Dalam	33	35	33	35
Simeulue Cut	24	24	24	24
Salang	38	39	38	39
Simeulue Barat	79	80	79	80
Alafan	30	28	30	28
Simeulue	415	424	415	424

Lanjutan Tabel/*Continued Table 4.1.7*

Kecamatan Subdistrict	Murid/Students					
	Negeri/Public		Swasta/Private		Jumlah/Total	
	2018/2019	2019/2020	2018/2019	2019/2020	2018/2019	2019/2020
(1)	(14)	(15)	(16)	(17)	(18)	(19)
Teupah Selatan	403	437	403	437
Simeulue Timur	791	878	791	878
Teupah Barat	300	323	300	323
Teupah Tengah	84	76	84	76
Simeulue Tengah	363	367	363	367
Teluk Dalam	221	202	221	202
Simeulue Cut	135	153	135	153
Salang	372	382	372	382
Simeulue Barat	529	503	529	503
Alafan	221	234	221	234
Simeulue	3 419	3 555	3 419	3 555

Catatan/Note: ¹ Jumlah guru termasuk kepala sekolah dan guru/*The total of teachers including headmaster and teacher*

Sumber/Source: Kementerian Pendidikan dan Kebudayaan, Data Semester Ganjil/*Ministry of Educations and Culture, Odd Semester Data*

Tabel
Table 4.1.8

Jumlah Sekolah, Guru, dan Murid Sekolah Menengah Kejuruan (SMK) di Bawah Kementerian Pendidikan dan Kebudayaan Menurut Kecamatan di Kabupaten Simeulue, 2018/2019 dan 2019/2020
Number of Schools, Teachers, and Pupils in Vocational High Schools Under The Ministry of Education and Culture by Subdistrict in Simeulue Regency, 2018/2019 dan 2019/2020

Kecamatan Subdistrict	Sekolah/Schools					
	Negeri/Public		Swasta/Private		Jumlah/Total	
	2018/2019	2019/2020	2018/2019	2019/2020	2018/2019	2019/2020
(1)	(2)	(3)	(4)	(5)	(6)	(7)
Teupah Selatan	1	1	1	1
Simeulue Timur	3	3	3	3
Teupah Barat	-	-	-	-
Teupah Tengah	1	1	1	1
Simeulue Tengah	-	-	-	-
Teluk Dalam	-	-	-	-
Simeulue Cut	1	1	1	1
Salang	1	1	1	1
Simeulue Barat	1	1	1	1
Alafan	-	-	-	-
Simeulue	8	8	8	8

Lanjutan Tabel/*Continued Table* 4.1.8

Kecamatan Subdistrict	Guru ¹ /Teachers ¹					
	Negeri/Public		Swasta/Private		Jumlah/Total	
	2018/2019	2019/2020	2018/2019	2019/2020	2018/2019	2019/2020
(1)	(8)	(9)	(10)	(11)	(12)	(13)
Teupah Selatan	8	9	8	9
Simeulue Timur	87	77	87	77
Teupah Barat	-	-	-	-
Teupah Tengah	17	15	17	15
Simeulue Tengah	-	-	-	-
Teluk Dalam	-	-	-	-
Simeulue Cut	23	24	23	24
Salang	11	12	11	12
Simeulue Barat	18	7	18	7
Alafan	-	-	-	-
Simeulue	164	144	164	144

Lanjutan Tabel/*Continued Table 4.1.8*

Kecamatan Subdistrict	Murid/Students					
	Negeri/Public		Swasta/Private		Jumlah/Total	
	2018/2019	2019/2020	2018/2019	2019/2020	2018/2019	2019/2020
(1)	(14)	(15)	(16)	(17)	(18)	(19)
Teupah Selatan	27	25	27	25
Simeulue Timur	807	821	807	821
Teupah Barat	-	-	-	-
Teupah Tengah	48	31	48	31
Simeulue Tengah	-	-	-	-
Teluk Dalam	-	-	-	-
Simeulue Cut	38	37	38	37
Salang	39	29	39	29
Simeulue Barat	60	54	60	54
Alafan	-	-	-	-
Simeulue	1 019	997	1 019	997

Catatan/Note: ¹ Jumlah guru termasuk kepala sekolah dan guru/*The total of teachers including headmaster and teacher*

Sumber/Source: Kementerian Pendidikan dan Kebudayaan, Data Semester Ganjil/*Ministry of Educations and Culture, Odd Semester Data*

Tabel
Table 4.1.9

Jumlah Sekolah, Guru, dan Murid Madrasah Aliyah (MA) di Bawah Kementerian Agama Menurut Kecamatan di Kabupaten Simeulue, 2018/2019 dan 2019/2020
Number of Schools, Teachers, and Pupils in Madrasah Aliyah (MA) Under the Ministry of Religious Affairs by Subdistrict in Simeulue Regency, 2018/2019 dan 2019/2020

Kecamatan Subdistrict	Sekolah/Schools					
	Negeri/Public		Swasta/Private		Jumlah/Total	
	2018/2019	2019/2020	2018/2019	2019/2020	2018/2019	2019/2020
(1)	(2)	(3)	(4)	(5)	(6)	(7)
Teupah Selatan	...	-	...	1	...	1
Simeulue Timur	...	1	...	3	...	4
Teupah Barat	...	-	...	-	...	-
Teupah Tengah	...	-	...	-	...	-
Simeulue Tengah	...	-	...	-	...	-
Teluk Dalam	...	-	...	-	...	-
Simeulue Cut	...	-	...	-	...	-
Salang	...	-	...	1	...	1
Simeulue Barat	...	-	...	1	...	1
Alafan	...	-	...	-	...	-
Simeulue	...	1	...	6	...	7

Lanjutan Tabel/Continued Table 4.1.9

Kecamatan Subdistrict	Guru ¹ /Teachers ¹					
	Negeri/Public		Swasta/Private		Jumlah/Total	
	2018/2019	2019/2020	2018/2019	2019/2020	2018/2019	2019/2020
(1)	(8)	(9)	(10)	(11)	(12)	(13)
Teupah Selatan	...	-	...	12	...	12
Simeulue Timur	...	33	...	25	...	58
Teupah Barat	...	-	...	-	...	-
Teupah Tengah	...	-	...	-	...	-
Simeulue Tengah	...	-	...	-	...	-
Teluk Dalam	...	-	...	-	...	-
Simeulue Cut	...	-	...	-	...	-
Salang	...	-	...	2	...	2
Simeulue Barat	...	-	...	9	...	9
Alafan	...	-	...	-	...	-
Simeulue	...	33	...	48	...	81

Lanjutan Tabel/*Continued Table 4.1.9*

Kecamatan Subdistrict	Murid/Students					
	Negeri/Public		Swasta/Private		Jumlah/Total	
	2018/2019	2019/2020	2018/2019	2019/2020	2018/2019	2019/2020
(1)	(14)	(15)	(16)	(17)	(18)	(19)
Teupah Selatan	...	-	...	50	...	50
Simeulue Timur	...	130	...	173	...	303
Teupah Barat	...	-	...	-	...	-
Teupah Tengah	...	-	...	-	...	-
Simeulue Tengah	...	-	...	-	...	-
Teluk Dalam	...	-	...	-	...	-
Simeulue Cut	...	-	...	-	...	-
Salang	...	-	...	10	...	10
Simeulue Barat	...	-	...	30	...	30
Alafan	...	-	...	-	...	-
Simeulue	...	130	...	263	...	393

Catatan/Note: ...

Sumber/Source: Kementerian Agama, Data Semester Ganjil/Ministry of Religious Affairs, Odd Semester Data

Tabel
Table 4.1.10

Jumlah Desa¹/Kelurahan yang Memiliki Fasilitas Sekolah Menurut Kecamatan dan Tingkat Pendidikan di Kabupaten Simeulue, 2014– 2019
Number of Villages¹/Kelurahan Having Educational Facilities by Subdistrict and Educational Level in Simeulue Regency, 2014– 2019

Kecamatan Subdistrict	SD Primary School		
	2014	2018	2019
(1)	(2)	(3)	(4)
Teupah Selatan	16	15	16
Simeulue Timur	15	15	15
Teupah Barat	14	14	14
Teupah Tengah	8	9	9
Simeulue Tengah	10	11	9
Teluk Dalam	10	10	10
Simeulue Cut	3	3	3
Salang	12	12	12
Simeulue Barat	14	14	14
Alafan	8	8	8
Simeulue	110	111	110

Lanjutan Tabel/*Continued Table* 4.1.10

Kecamatan Subdistrict	SMP Junior High School		
	2014	2018	2019
(1)	(5)	(6)	(7)
Teupah Selatan	8	8	8
Simeulue Timur	8	8	8
Teupah Barat	6	6	6
Teupah Tengah	2	2	2
Simeulue Tengah	4	3	4
Teluk Dalam	3	4	4
Simeulue Cut	2	1	1
Salang	5	5	6
Simeulue Barat	7	10	10
Alafan	3	2	3
Simeulue	48	49	52

Lanjutan Tabel/*Continued Table* 4.1.10

Kecamatan Subdistrict	SMA Senior High School		
	2014	2018	2019
(1)	(8)	(9)	(10)
Teupah Selatan	4	6	5
Simeulue Timur	4	4	4
Teupah Barat	2	2	2
Teupah Tengah	1	1	1
Simeulue Tengah	3	3	3
Teluk Dalam	2	2	2
Simeulue Cut	1	1	1
Salang	3	2	3
Simeulue Barat	4	6	6
Alafan	2	2	2
Simeulue	26	29	29

Lanjutan Tabel/*Continued Table* 4.1.10

Kecamatan <i>Subdistrict</i>	SMK <i>Vocational School</i>		
	2014	2018	2019
(1)	(11)	(12)	(13)
Teupah Selatan	2	2	1
Simeulue Timur	3	2	2
Teupah Barat	0	0	–
Teupah Tengah	1	1	2
Simeulue Tengah	0	0	–
Teluk Dalam	0	0	–
Simeulue Cut	0	1	1
Salang	1	1	1
Simeulue Barat	0	1	1
Alafan	0	0	–
Simeulue	7	8	8

Lanjutan Tabel/Continued Table 4.1.10

Kecamatan Subdistrict	Perguruan Tinggi University		
	2014	2018	2019
(1)	(14)	(15)	(16)
Teupah Selatan	0	0	–
Simeulue Timur	0	1	1
Teupah Barat	0	0	–
Teupah Tengah	0	0	–
Simeulue Tengah	0	0	–
Teluk Dalam	0	0	–
Simeulue Cut	0	0	–
Salang	0	0	–
Simeulue Barat	0	0	–
Alafan	0	0	–
Simeulue	0	1	1

Catatan/Note: ¹ Desa pada tabel ini termasuk Unit Permukiman Transmigrasi (UPT) yang masih dibina oleh kementerian terkait dan nagari di Provinsi Sumatera Barat/Villages in this table include Transmigration Settlement Unit which is still fostered by the relevant ministries and the nagari in the Province of Sumatera Barat

Sumber/Source: BPS, Pendataan Potensi Desa (Podes)/ BPS-Statistics Indonesia, Village Potential Data Collection

Tabel 4.1.11
Table

Angka Partisipasi Murni (APM) dan Angka Partisipasi Kasar (APK) Menurut Jenjang Pendidikan di Kabupaten Simeulue, 2018 dan 2019
Net Participation Rates and Gross Participation Rates by Educational Level in Simeulue Regency, 2018 and 2019

Jenjang Pendidikan <i>Educational Level</i>	Angka Partisipasi Murni (APM) <i>Net Participation Rates</i>		Angka Partisipasi Kasar (APK) <i>Gross Participation Rates</i>	
	2018	2019	2018	2019
(1)	(2)	(3)	(4)	(5)
SD/MI <i>Elementary School</i>	99,70	99,57	113,47	112,40
SMP/MTs <i>Junior High School</i>	88,58	88,72	90,15	91,84
SMA/SMK/MA <i>Senior High School</i>	80,70	81,02	87,39	101,29

Catatan/Note: ...

Sumber/Source: BPS, Survei Sosial Ekonomi Nasional (Susenas)/BPS-Statistics Indonesia, National Socioeconomic Survey

Tabel
Table 4.1.12

Persentase Penduduk Berumur 15 Tahun ke Atas yang Melek Huruf Menurut Kelompok Umur di Kabupaten Simeulue, 2018 dan 2019
Percentage of Literate People Aged 15 Years and Over by Age Group in Simeulue Regency, 2018 and 2019

Kelompok Umur <i>Age Group</i>	2018	2019
(1)	(2)	(3)
15–19		
20–24		
25–29		
30–34		
35–39		
40–44		
45–49		
50+		
Jumlah/Total		
15–24		
15–44		
15+		
45+		

Catatan/Note: ...

Sumber/Source: BPS, Survei Sosial Ekonomi Nasional (Susenas)/BPS-Statistics Indonesia, National Socioeconomic Survey

4.2 KESEHATAN HEALTH

Tabel 4.2.1 **Jumlah Desa¹/Kelurahan Yang Memiliki Sarana Kesehatan Menurut Kecamatan di Kabupaten Simeulue, 2014–2019**
Number of Villages¹/Kelurahan Having Health Facilities by Subdistrict in Simeulue Regency, 2014–2019

Kecamatan Subdistrict	Rumah Sakit Hospital		
	2014	2018	2019
(1)	(2)	(3)	(4)
Teupah Selatan	0	0	–
Simeulue Timur	1	1	1
Teupah Barat	0	0	–
Teupah Tengah	0	0	–
Simeulue Tengah	0	0	–
Teluk Dalam	0	0	–
Simeulue Cut	0	0	–
Salang	0	0	–
Simeulue Barat	0	0	–
Alafan	0	0	–
Simeulue	1	1	1

Lanjutan Tabel/Continued Table 4.2.1

Kecamatan Subdistrict	Rumah Sakit Bersalin Maternity Hospital		
	2014	2018	2019
(1)	(5)	(6)	(7)
Teupah Selatan	0	0	–
Simeulue Timur	1	0	–
Teupah Barat	0	0	–
Teupah Tengah	0	0	–
Simeulue Tengah	0	0	–
Teluk Dalam	0	0	–
Simeulue Cut	0	0	–
Salang	0	0	–
Simeulue Barat	0	0	–
Alafan	0	0	–
Simeulue	1	0	–

Lanjutan Tabel/*Continued Table 4.2.1*

Kecamatan <i>Subdistrict</i>	Poliklinik <i>Polyclinic</i>		
	2014	2018	2019
(1)	(8)	(9)	(10)
Teupah Selatan	1	2	–
Simeulue Timur	0	2	1
Teupah Barat	0	0	–
Teupah Tengah	0	0	–
Simeulue Tengah	0	1	–
Teluk Dalam	0	0	–
Simeulue Cut	0	0	–
Salang	0	0	1
Simeulue Barat	0	0	–
Alafan	0	0	–
Simeulue	1	5	2

Lanjutan Tabel/*Continued Table 4.2.1*

Kecamatan Subdistrict	Puskesmas Public Health Center		
	2014	2018	2019
(1)	(11)	(12)	(13)
Teupah Selatan	1	1	1
Simeulue Timur	1	2	2
Teupah Barat	1	1	–
Teupah Tengah	0	1	1
Simeulue Tengah	1	1	1
Teluk Dalam	1	2	2
Simeulue Cut	1	1	1
Salang	1	1	1
Simeulue Barat	1	4	3
Alafan	1	1	2
Simeulue	9	15	14

Lanjutan Tabel/*Continued Table* 4.2.1

Kecamatan <i>Subdistrict</i>	Puskesmas Pembantu <i>Subsidiary of Public Health Center</i>		
	2014	2018	2019
(1)	(14)	(15)	(16)
Teupah Selatan	15	16	4
Simeulue Timur	9	10	5
Teupah Barat	16	17	6
Teupah Tengah	9	11	3
Simeulue Tengah	13	13	4
Teluk Dalam	9	9	3
Simeulue Cut	8	8	2
Salang	14	14	5
Simeulue Barat	13	10	6
Alafan	6	7	3
Simeulue	112	115	41

Lanjutan Tabel/Continued Table 4.2.1

Kecamatan Subdistrict	Apotek Pharmacy		
	2014	2018	2019
(1)	(17)	(18)	(19)
Teupah Selatan	0	0	–
Simeulue Timur	6	4	6
Teupah Barat	0	0	–
Teupah Tengah	0	0	–
Simeulue Tengah	1	0	1
Teluk Dalam	0	0	1
Simeulue Cut	0	0	–
Salang	0	0	–
Simeulue Barat	0	0	–
Alafan	0	0	–
Simeulue	7	4	8

Catatan/Note: ¹ Desa pada tabel ini termasuk Unit Permukiman Transmigrasi (UPT) yang masih dibina oleh kementerian terkait dan nagari di Provinsi Sumatera Barat/Villages in this table include Transmigration Settlement Unit which is still fostered by the relevant ministries and the nagari in the Province of Sumatera Barat

Sumber/Source: BPS, Pendataan Potensi Desa (Podes)/BPS-Statistics Indonesia, Village Potential Data Collecting

4.3 AGAMA DAN SOSIAL LAINNYA RELIGION AND OTHER SOCIAL AFFAIRS

Tabel 4.3.1 Jumlah Penduduk Menurut Kecamatan dan Agama yang Dianut di Kabupaten Simeulue, 2019
Population by Subdistrict and Religion in Simeulue Regency, 2019

Kecamatan Subdistrict	Islam	Protestan Protestant	Katolik Catholic	Hindu	Budha Buddha	Lainnya Others
(1)	(2)	(3)	(4)	(5)	(6)	(7)
Teupah Selatan	9 322	11	2	-	-	-
Simeulue Timur	27 007	188	9	-	13	-
Teupah Barat	8 167	9	-	-	-	-
Teupah Tengah	6 659	17	-	-	-	-
Simeulue Tengah	7 442	-	-	-	-	-
Teluk Dalam	5 643	4	-	-	-	-
Simeulue Cut	3 419	-	-	-	-	-
Salang	8 938	-	-	-	-	-
Simeulue Barat	11 905	-	-	1	-	-
Alafan	4 968	-	-	-	-	-
Simeulue	93 470	229	11	1	13	-

Catatan/Note: ...

Sumber/Source: Dinas Kependudukan dan Pencatatan Sipil Kabupaten Simeulue/Population and Civil Registration Agency Simeulue Regency

Tabel 4.3.2 Jumlah Tempat Peribadatan Menurut Kecamatan di Kabupaten Simeulue, 2018
Number of Places of Worship by Subdistrict in Simeulue Regency, 2018

Kecamatan Subdistrict	Masjid Mosque	Mushola Pray Room	Gereja Protestan Protestant Church	Gereja Katholik Catholic Church	Pura Temple	Vihara
(1)	(2)	(3)	(4)	(5)	(6)	(7)
Teupah Selatan	22	33	0	0	0	0
Simeulue Timur	30	30	0	0	0	0
Teupah Barat	18	22	0	0	0	0
Teupah Tengah	14	13	0	0	0	0
Simeulue Tengah	13	21	0	0	0	0
Teluk Dalam	11	19	0	0	0	0
Simeulue Cut	7	5	0	0	0	0
Salang	19	23	0	0	0	0
Simeulue Barat	20	48	0	0	0	0
Alafan	11	21	0	0	0	0
Simeulue	165	235	0	0	0	0

Catatan/Note: ...

Sumber/Source: ...

Tabel
Table 4.3.3

**Jumlah Desa¹/Kelurahan yang Mengalami Bencana Alam²
Menurut Kecamatan di Kabupaten Simeulue, 2011–2018**
**Number of Villages¹/Kelurahan that Had Natural Disaster²
by Subdistrict in Simeulue Regency, 2011–2018**

Kecamatan Subdistrict	Banjir/Flood		
	2011	2014	2018
(1)	(2)	(3)	(4)
Teupah Selatan	0	1	1
Simeulue Timur	3	10	6
Teupah Barat	4	3	7
Teupah Tengah	...	0	3
Simeulue Tengah	0	0	4
Teluk Dalam	0	4	0
Simeulue Cut	...	0	0
Salang	0	0	6
Simeulue Barat	0	0	0
Alafan	0	0	0
Simeulue	7	18	27

Lanjutan Tabel/Continued Table 4.3.3

Kecamatan Subdistrict	Gempa Bumi/Earthquake		
	2011	2014	2018
(1)	(5)	(6)	(7)
Teupah Selatan	10	0	6
Simeulue Timur	4	4	3
Teupah Barat	18	1	13
Teupah Tengah	...	0	11
Simeulue Tengah	24	0	10
Teluk Dalam	10	0	0
Simeulue Cut	...	0	8
Salang	0	0	1
Simeulue Barat	13	0	0
Alafan	0	0	0
Simeulue	79	5	52

Lanjutan Tabel/*Continued Table* 4.3.3

Kecamatan <i>Subdistrict</i>	Tanah Longsor/ <i>Landslide</i>		
	2011	2014	2018
(1)	(8)	(9)	(10)
Teupah Selatan	0	1	1
Simeulue Timur	0	3	3
Teupah Barat	0	2	5
Teupah Tengah	...	0	0
Simeulue Tengah	0	0	0
Teluk Dalam	0	2	0
Simeulue Cut	...	0	0
Salang	0	0	0
Simeulue Barat	0	0	1
Alafan	0	0	0
Simeulue	0	8	10

Catatan/*Note*: ¹ Desa pada tabel ini termasuk Unit Permukiman Transmigrasi (UPT) yang masih dibina oleh kementerian terkait dan nagari di Provinsi Sumatera Barat/*Villages in this table are included in Transmigration Settlement Unit which is still fostered by the relevant ministries and the nagari in the Province of Sumatera Barat*

² Terjadi dalam tiga tahun terakhir sampai dengan saat pencacahan/*Occured during the last three years by the time of enumeration*

Sumber/*Source*: BPS, Pendataan Potensi Desa (Podes)/*BPS-Statistics Indonesia, Village Potential Data Collecting*

4.4 KEMISKINAN POVERTY

Tabel 4.4.1 **Garis Kemiskinan, Jumlah, dan Persentase Penduduk Miskin di Kabupaten Simeulue, 2012–2019**
Poverty Line, Number, and Percentage of Poor People in Simeulue Regency, 2012–2019

Tahun Year	Garis Kemiskinan (rupiah/kapita/bulan) Poverty Line (rupiah/capita/month)	Jumlah Penduduk Miskin (ribu) Number of Poor People (thousand)	Persentase Penduduk Miskin Percentage of Poor People
(1)	(2)	(3)	(4)
2012	324 723	18,50	21,88
2013	305 600	17,80	20,57
2014	307 596	17,50	19,92
2015	311 351	18,12	20,43
2016	326 563	17,93	19,93
2017	350 622	18,40	20,20
2018	368 068	18,22	19,78
2019	404 739	17,67	18,99

Catatan/Note: ...

Sumber/Source: .BPS, Survei Sosial Ekonomi Nasional Maret/BPS-Statistics Indonesia, March National Socioeconomic Survey

Tabel
Table 4.4.2

Indeks Kedalaman Kemiskinan dan Indeks Keparahan Kemiskinan di Kabupaten Simeulue, 2012–2019
Poverty Gap Index and Poverty Severity Index in Simeulue Regency, 2012–2019

Tahun Year	Indeks Kedalaman Kemiskinan Poverty Gap Index	Indeks Keparahan Kemiskinan Poverty Severity Index
(1)	(2)	(3)
2012
2013
2014	2,68	0,56
2015	2,97	0,64
2016	3,48	0,97
2017	2,78	0,63
2018	3,11	0,68
2019	3,05	0,71

Catatan/Note: ...

Sumber/Source: .BPS, Survei Sosial Ekonomi Nasional Maret/BPS-Statistics Indonesia, March National Socioeconomic Survey



Pertanian, Kehutanan, Peternakan, dan Perikanan

Agriculture, Forestry, Livestock, and Fisheries

Luas Areal Tanaman Perkebunan dan Produksi di Kabupten Simeulue, 2019

Planted Area of Estate Crops and Production in Simeulue Regency, 2019

Luas Areal Tanaman :

3.813 ha

Produksi :

9.905,9 ton

Kelapa Sawit



Luas Areal Tanaman :

7.794 ha

Produksi :

3.658,8 ton

Kelapa



Luas Areal Tanaman :

3.827 ha

Produksi :

671,93 ton

Karet



Sumber : Dinas Perkebunan, Peternakan dan Kesehatan Hewan Kab. Simeulue

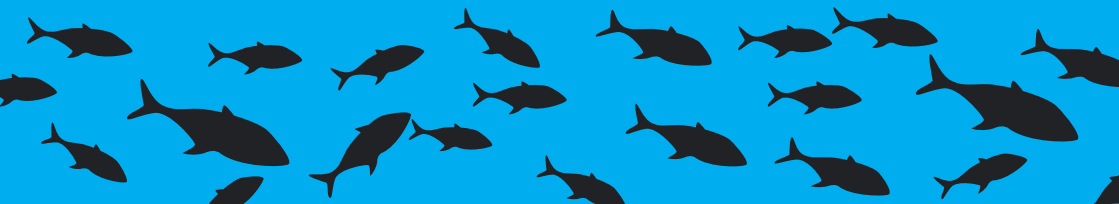

<https://simeuluekab.bps.go.id>

PENJELASAN TEKNIS

TECHNICAL NOTES

1. Luas panen tanaman hortikultura adalah luas tanaman sayuran, buah-buahan, biofarmaka, dan tanaman hias yang diambil hasilnya/dipanen pada periode pelaporan.
2. Luas panen untuk tanaman sayuran adalah luas tanaman yang dipanen sekaligus/habis/dibongkar dan luas tanaman yang dipanen berkali-kali (lebih dari satu kali)/belum habis. Tanaman yang dipanen sekaligus/ habis/dibongkar adalah tanaman yang sehabis panen langsung dibongkar/dicabut, terdiri dari bawang merah, bawang putih, bawang daun, kentang, kol/kubis, kembang kol, petsai/sawi, wortel, lobak, dan kacang merah. Tanaman yang dipanen berkali-kali (lebih dari satu kali)/belum habis adalah tanaman yang pemanenannya lebih dari satu kali dan biasanya dibongkar apabila panen terakhir sudah tidak memadai lagi, terdiri dari: kacang panjang, cabe besar, cabe rawit, jamur, tomat, terung, buncis, ketimun, labu siam, kangkung, bayam

1. *Harvested area of horticulture is area which vegetable, fruit, medicinal and ornamental plant of crop harvested during the period of report.*
2. *Harvested area of vegetables is area of entirely plant harvested/ demolished and plant harvested several times/undemolished. Entirely plants harvested/ demolished are plants usually harvested once and demolished to be substituted by other plants, consisting of: shallots, garlic, leeks, potato, cabbage, cauli flower, mustard green, carrots, chinese radish, and red kidney beans. Plants harvested several times/ undemolished are plants usually harvested more than once and demolished in the case that the last harvest was economically not profitable. They consist of : yard long beans, chili, small chili, mushroom, tomatoes, egg plant, frech beans, cucumber, pumpkin/ chajota, swamp cabbage, spinach, melon, watermelon, and blewah .*

5.1 HORTIKULTURA

HORTICULTURE

Tabel 5.1.1 **Luas Panen Tanaman Sayuran Menurut Kecamatan dan Jenis Tanaman di Kabupten Simeulue (ha), 2018 dan 2019**
Table 5.1.1 **Harvested Area of Vegetables by Subdistrict and Kind of Plant in Simeulue Regency (ha), 2018 and 2019**

Kecamatan Subdistrict	Bawang Merah/Shallot		Cabai/Chili	
	2018	2019	2018	2019
(1)	(2)	(3)	(4)	(5)
Teupah Selatan	-	-	13	12
Simeulue Timur	1	-	10	7
Teupah Barat	1	2	3	12
Teupah Tengah	-	-	3	1
Simeulue Tengah	-	-	5	3
Teluk Dalam	3	1	3	6
Simeulue Cut	-	-	4	-
Salang	2	-	2	4
Simeulue Barat	2	2	21	21
Alafan	2	2	3	1
Simeulue	11	7	67	67

Lanjutan Tabel/*Continued Table* 5.1.1

Kecamatan Subdistrict	Kentang/Potato		Kubis/Cabbage	
	2018	2019	2018	2019
(1)	(6)	(7)	(8)	(9)
Teupah Selatan	-	-	-	-
Simeulue Timur	-	-	-	-
Teupah Barat	-	-	-	-
Teupah Tengah	-	-	-	-
Simeulue Tengah	-	-	-	-
Teluk Dalam	-	-	-	-
Simeulue Cut	-	-	-	-
Salang	-	-	-	-
Simeulue Barat	-	-	-	-
Alafan	-	-	-	-
Simeulue	-	-	-	-

Lanjutan Tabel/*Continued Table* 5.1.1

Kecamatan Subdistrict	Petsai Chinese Cabbage		Tomat/Tomato		Bawang Putih/Garlic	
	2018	2019	2018	2019	2018	2019
(1)	(10)	(11)	(12)	(13)	(14)	(15)
Teupah Selatan	-	-	-	-	-	-
Simeulue Timur	-	-	-	-	-	-
Teupah Barat	-	-	-	-	-	-
Teupah Tengah	-	-	-	-	-	-
Simeulue Tengah	-	-	-	-	-	-
Teluk Dalam	-	-	-	-	-	-
Simeulue Cut	-	-	-	-	-	-
Salang	-	-	-	-	-	-
Simeulue Barat	-	-	-	-	-	-
Alafan	-	-	-	-	-	-
Simeulue	-	-	-	-	-	-

Catatan/Note: ...

Sumber/Source: BPS, Statistik Pertanian Hortikultura SPH-SBS/BPS-Statistics Indonesia, Agricultural Statistic for Horticulture SPH-SBS

Tabel 5.1.2 **Produksi Tanaman Sayuran Menurut Kecamatan dan Jenis Tanaman di Kabupten Simeulue (ton), 2018 dan 2019**
Production of Vegetables by Subdistrict and Kind of Plant in Simeulue Regency (ton), 2018 dan 2019

Kecamatan Subdistrict	Bawang Merah/Shallot		Cabai/Chili	
	2018	2019	2018	2019
(1)	(2)	(3)	(4)	(5)
Teupah Selatan	-	-	3,7	2,4
Simeulue Timur	0,2	-	2,4	1,4
Teupah Barat	0,2	0,4	0,6	2,8
Teupah Tengah	-	-	0,6	0,2
Simeulue Tengah	-	-	1,0	0,6
Teluk Dalam	1,2	0,2	0,6	2,2
Simeulue Cut	-	-	0,8	-
Salang	0,4	-	0,4	0,8
Simeulue Barat	0,4	0,4	4,2	4,2
Alafan	0,4	0,4	0,6	0,2
Simeulue	2,8	1,4	14,9	14,8

Lanjutan Tabel/*Continued Table* 5.1.2

Kecamatan Subdistrict	Kentang/ <i>Potato</i>		Kubis/ <i>Cabbage</i>	
	2018	2019	2018	2019
(1)	(6)	(7)	(8)	(9)
Teupah Selatan	-	-	-	-
Simeulue Timur	-	-	-	-
Teupah Barat	-	-	-	-
Teupah Tengah	-	-	-	-
Simeulue Tengah	-	-	-	-
Teluk Dalam	-	-	-	-
Simeulue Cut	-	-	-	-
Salang	-	-	-	-
Simeulue Barat	-	-	-	-
Alafan	-	-	-	-
Simeulue	-	-	-	-

Lanjutan Tabel/Continued Table 5.1.2

Kecamatan Subdistrict	Petsai Chinese Cabbage		Tomat/Tomato		Bawang Putih/Garlic	
	2018	2019	2018	2019	2018	2019
(1)	(10)	(11)	(12)	(13)	(14)	(15)
Teupah Selatan	-	-	-	-	-	-
Simeulue Timur	-	-	-	-	-	-
Teupah Barat	-	-	-	-	-	-
Teupah Tengah	-	-	-	-	-	-
Simeulue Tengah	-	-	-	-	-	-
Teluk Dalam	-	-	-	-	-	-
Simeulue Cut	-	-	-	-	-	-
Salang	-	-	-	-	-	-
Simeulue Barat	-	-	-	-	-	-
Alafan	-	-	-	-	-	-
Simeulue	-	-	-	-	-	-

Catatan/Note: ...

Sumber/Source: BPS, Statistik Pertanian Hortikultura SPH-SBS/BPS-Statistics Indonesia, Agricultural Statistic for Horticulture SPH-SBS

Tabel
Table 5.1.3

Luas Panen Tanaman Sayuran dan Buah-buahan Semusim Menurut Jenis Tanaman di Kabupten Simeulue (ha), 2016–2019
Harvested Area of Seasonal Vegetables and Fruits by Kind of Plant in Simeulue Regency (ha), 2016–2019

Jenis Tanaman Kind of Plants	2016	2017	2018	2019
(1)	(2)	(3)	(4)	(5)
Bawang Merah	-	18	11	7
Bayam	-	-	1	-
Cabai Besar	36	68	67	67
Cabai Rawit	23	28	26	26
Kacang Panjang	16	12	1	-
Kangkung	21	21	2	-
Ketimun	22	6	-	-
Petsai/Sawi	2	2	-	-
Terung	21	12	1	-
Tomat	2	-	-	-

Catatan/Note: ...

Sumber/Source: BPS, Statistik Pertanian Hortikultura SPH-SBS/BPS-Statistics Indonesia, Agricultural Statistic for Horticulture SPH-SBS

Tabel
Table 5.1.4

Produksi Tanaman Sayuran dan Buah-buahan Semusim Menurut Jenis Tanaman di Kabupten Simeulue (ton), 2016–2019
Production of Seasonal Vegetables and Fruits by Kind of Plant in Simeulue Regency (ha), 2016–2019

Jenis Tanaman Kind of Plants	2016	2017	2018	2019
(1)	(2)	(3)	(4)	(5)
Bawang Merah	-	3,9	2,8	1,4
Bayam	-	-	0,1	-
Cabai Besar	10,8	29,2	14,9	14,8
Cabai Rawit	8,2	6,5	5,8	7,0
Kacang Panjang	5,5	2,4	0,3	-
Kangkung	6,2	59,0	0,4	-
Ketimun	3,5	0,6	-	-
Petsai/Sawi	0,3	0,2	-	-
Terung	4,4	2,1	0,1	-
Tomat	0,4	-	-	-

Catatan/Note: ...

Sumber/Source: BPS, Statistik Pertanian Hortikultura SPH-SBS/BPS-Statistics Indonesia, Agricultural Statistic for Horticulture SPH-SBS

Tabel
Table 5.1.5

Luas Panen Tanaman Biofarmaka Menurut Kecamatan dan Jenis Tanaman di Kabupten Simeulue (m²), 2018 dan 2019
Harvested Area of Medicinal Plants by Subdistrict and Kind of Plant in Simeulue Regency (m²), 2018 and 2019

Kecamatan Subdistrict	Jahe/Ginger		Laos/Lengkuas/Galanga	
	2018	2019	2018	2019
(1)	(2)	(3)	(4)	(5)
Teupah Selatan	-	-	-	-
Simeulue Timur	-	-	-	-
Teupah Barat	-	-	-	-
Teupah Tengah	-	-	-	-
Simeulue Tengah	-	-	-	-
Teluk Dalam	-	-	-	-
Simeulue Cut	-	-	-	-
Salang	-	-	-	-
Simeulue Barat	-	-	-	-
Alafan	-	-	-	-
Simeulue	-	-	-	-

Lanjutan Tabel/*Continued Table 5.1.5*

Kecamatan Subdistrict	Kencur/ <i>East Indian Galangal</i>		Kunyit/ <i>Turmeric</i>	
	2018	2019	2018	2019
(1)	(6)	(7)	(8)	(9)
Teupah Selatan	-	-	-	-
Simeulue Timur	-	-	-	-
Teupah Barat	-	-	-	-
Teupah Tengah	-	-	-	-
Simeulue Tengah	-	-	-	-
Teluk Dalam	-	-	-	-
Simeulue Cut	-	-	-	-
Salang	-	-	-	-
Simeulue Barat	-	-	-	-
Alafan	-	-	-	-
Simeulue	-	-	-	-

Catatan/*Note:* ...

Sumber/*Source:* BPS, Statistik Pertanian Hortikultura SPH-TBF/BPS-*Statistics Indonesia, Agricultural Statistic for Horticulture SPH-TBF*

Tabel
Table 5.1.6

Produksi Tanaman Biofarmaka Menurut Kecamatan dan Jenis Tanaman di Kabupten Simeulue (kg), 2018 and 2019
Production of Medicinal Plants by Subdistrict and Kind of Plant in Simeulue Regency (kg), 2018 and 2019

Kecamatan Subdistrict	Jahe/Ginger		Laos/Lengkuas/Galanga	
	2018	2019	2018	2019
(1)	(2)	(3)	(4)	(5)
Teupah Selatan	-	-	-	-
Simeulue Timur	-	-	-	-
Teupah Barat	-	-	-	-
Teupah Tengah	-	-	-	-
Simeulue Tengah	-	-	-	-
Teluk Dalam	-	-	-	-
Simeulue Cut	-	-	-	-
Salang	-	-	-	-
Simeulue Barat	-	-	-	-
Alafan	-	-	-	-
Simeulue	-	-	-	-

Lanjutan Tabel/*Continued Table 5.1.6*

Kecamatan Subdistrict	Kencur/ <i>East Indian Galangal</i>		Kunyit/ <i>Turmeric</i>	
	2018	2019	2018	2019
(1)	(6)	(7)	(8)	(9)
Teupah Selatan	-	-	-	-
Simeulue Timur	-	-	-	-
Teupah Barat	-	-	-	-
Teupah Tengah	-	-	-	-
Simeulue Tengah	-	-	-	-
Teluk Dalam	-	-	-	-
Simeulue Cut	-	-	-	-
Salang	-	-	-	-
Simeulue Barat	-	-	-	-
Alafan	-	-	-	-
Simeulue	-	-	-	-

Catatan/*Note*: ...

Sumber/*Source*: BPS, Statistik Pertanian Hortikultura SPH-TBF/BPS-*Statistics Indonesia, Agricultural Statistic for Horticulture SPH-TBF*

Tabel
Table 5.1.7**Luas Panen Tanaman Biofarmaka Menurut Jenis Tanaman
di Kabupten Simeulue (m²), 2016–2019**
**Harvested Area of Medicinal Plants by Kind of Plant in
Simeulue Regency (m²), 2016–2019**

Jenis Tanaman Kind of Plants	2016	2017	2018	2019
(1)	(2)	(3)	(4)	(5)
Dlingo/Dringo	-	-	-	-
Jahe	17,0	6,0	-	-
Kapulaga	-	-	-	-
Keji Beling	-	-	-	-
Kencur	-	-	-	-
Kunyit	16,0	2,0	-	-
Laos/Lengkuas	4,0	7,0	-	-
Lempuyang	-	-	-	-
Lidah Buaya	-	-	-	-
Mahkota Dewa	-	-	-	-
Mengkudu/Pace	-	-	-	-
Sambiloto	-	-	-	-
Temuireng	-	-	-	-
Temukunci	-	-	-	-
Temulawak	-	-	-	-

Catatan/Note: ...

Sumber/Source: BPS, Statistik Pertanian Hortikultura SPH-TBF/BPS-Statistics Indonesia, Agricultural Statistic for Horticulture SPH-TBF

Tabel 5.1.8 **Produksi Tanaman Biofarmaka Menurut Jenis Tanaman di Kabupten Simeulue (kg), 2016–2019**
Table 5.1.8 **Production of Medicinal Plants by Kind of Plant in Simeulue Regency (kg), 2016–2019**

Jenis Tanaman Kind of Plants	2016	2017	2018	2019
(1)	(2)	(3)	(4)	(5)
Dlingo/Dringo	-	-	-	-
Jahe	16,0	4,0	-	-
Kapulaga	-	-	-	-
Keji Beling	-	-	-	-
Kencur	-	-	-	-
Kunyit	54,0	1,0	-	-
Laos/Lengkuas	4,0	5,0	-	-
Lempuyang	-	-	-	-
Lidah Buaya	-	-	-	-
Mahkota Dewa	-	-	-	-
Mengkudu/Pace	-	-	-	-
Sambiloto	-	-	-	-
Temuireng	-	-	-	-
Temukunci	-	-	-	-
Temulawak	-	-	-	-

Catatan/Note: ...

Sumber/Source: BPS, Statistik Pertanian Hortikultura SPH-TBF/BPS-Statistics Indonesia, Agricultural Statistic for Horticulture SPH-TBF

Tabel
Table 5.1.9**Luas Panen Tanaman Hias Menurut Kecamatan dan Jenis
Tanaman di Kabupten Simeulue (m²), 2018 and 2019**
**Harvested Area of Ornamental Plants by Subdistrict and
Kind of Plant in Simeulue Regency (m²), 2018 and 2019**

Kecamatan Subdistrict	Anggrek/ <i>Orchid</i>		Krisan/ <i>Chrysantemum</i>	
	2018	2019	2018	2019
(1)	(2)	(3)	(4)	(5)
Teupah Selatan	-	-	-	-
Simeulue Timur	-	-	-	-
Teupah Barat	-	-	-	-
Teupah Tengah	-	-	-	-
Simeulue Tengah	-	-	-	-
Teluk Dalam	-	-	-	-
Simeulue Cut	-	-	-	-
Salang	-	-	-	-
Simeulue Barat	-	-	-	-
Alafan	-	-	-	-
Simeulue	-	-	-	-

Lanjutan Tabel/*Continued Table* 5.1.9

Kecamatan <i>Subdistrict</i>	Mawar/Rose		Sedap Malam/Tuberose	
	2018	2019	2018	2019
(1)	(6)	(7)	(8)	(9)
Teupah Selatan	-	-	-	-
Simeulue Timur	-	-	-	-
Teupah Barat	-	-	-	-
Teupah Tengah	-	-	-	-
Simeulue Tengah	-	-	-	-
Teluk Dalam	-	-	-	-
Simeulue Cut	-	-	-	-
Salang	-	-	-	-
Simeulue Barat	-	-	-	-
Alafan	-	-	-	-
Simeulue	-	-	-	-

Catatan/*Note*: ...

Sumber/*Source*: BPS, Statistik Pertanian Hortikultura SPH-TH/BPS-*Statistics Indonesia, Agricultural Statistik for Horticulture SPH-TH*

Tabel
Table 5.1.10

Produksi Tanaman Hias Menurut Kecamatan dan Jenis Tanaman di Kabupten Simeulue (tangkai), 2018 and 2019
Production of Ornamental Plants by Subdistrict and Kind of Plant in Simeulue Regency (stalks), 2018 and 2019

Kecamatan Subdistrict	Anggrek/ <i>Orchid</i>		Krisan/ <i>Chrysantemum</i>	
	2018	2019	2018	2019
(1)	(2)	(3)	(4)	(5)
Teupah Selatan	-	-	-	-
Simeulue Timur	-	-	-	-
Teupah Barat	-	-	-	-
Teupah Tengah	-	-	-	-
Simeulue Tengah	-	-	-	-
Teluk Dalam	-	-	-	-
Simeulue Cut	-	-	-	-
Salang	-	-	-	-
Simeulue Barat	-	-	-	-
Alafan	-	-	-	-
Simeulue	-	-	-	-

Lanjutan Tabel/*Continued Table* 5.1.10

Kecamatan Subdistrict	Mawar/Rose		Sedap Malam/Tuberose	
	2018	2019	2018	2019
(1)	(6)	(7)	(8)	(9)
Teupah Selatan	-	-	-	-
Simeulue Timur	-	-	-	-
Teupah Barat	-	-	-	-
Teupah Tengah	-	-	-	-
Simeulue Tengah	-	-	-	-
Teluk Dalam	-	-	-	-
Simeulue Cut	-	-	-	-
Salang	-	-	-	-
Simeulue Barat	-	-	-	-
Alafan	-	-	-	-
Simeulue	-	-	-	-

Catatan/Note: ...

Sumber/Source: BPS, Statistik Pertanian Hortikultura SPH-TH/BPS-Statistics Indonesia, *Agricultural Statistik for Horticulture SPH-TH*

Tabel
Table 5.1.11**Luas Panen Tanaman Hias Menurut Jenis Tanaman di
Kabupaten Simeulue (m²), 2016–2019**
**Harvested Area of Ornamental Plants by Kind of Plant in
Simeulue Regency (m²), 2016–2019**

Jenis Tanaman Kind of Plants	2016	2017	2018	2019
(1)	(2)	(3)	(4)	(5)
Adenium (Kamboja Jepang)	-	-	-	-
Aglaonema	-	-	-	-
Anggrek	-	-	-	-
Anthurium Bunga	-	-	-	-
Anthurium Daun	-	-	-	-
Anyelir	-	-	-	-
Caladium	-	-	-	-
Cordyline	-	-	-	-
Diffenbachia	-	-	-	-
Dracaena	-	-	-	-
Euphorbia	-	-	-	-
Gerbera (Herbras)	-	-	-	-
Gladiol	-	-	-	-
Heliconia (Pisang-Pisangan)	-	-	-	-
Ixora (Soka)	-	-	-	-
Krisan	-	-	-	-
Mawar	-	-	-	-
Melati	-	-	-	-
Monstera	-	-	-	-
Pakis	-	-	-	-
Palem	-	-	-	-
Phylodendron	-	-	-	-
Sansevieria (Pedang- Pedangan)	-	-	-	-
Sedap Malam	-	-	-	-

Catatan/Note: ...

Sumber/Source: BPS, Statistik Pertanian Hortikultura SPH-TH/BPS-Statistics Indonesia, *Agricultural Statistik for Horticulture SPH-TH*

Tabel 5.1.12 **Produksi Tanaman Hias Menurut Jenis Tanaman di Kabupten Simeulue (tangkai), 2016–2019**
Table 5.1.12 **Production of Ornamental Plants by Kind of Plant n Simeulue Regency (stalks), 2016–2019**

Jenis Tanaman Kind of Plants	2016	2017	2018	2019
(1)	(2)	(3)	(4)	(5)
Adenium (Kamboja Jepang)	-	-	-	-
Aglaonema	-	-	-	-
Anggrek	-	-	-	-
Anthurium Bunga	-	-	-	-
Anthurium Daun	-	-	-	-
Anyelir	-	-	-	-
Caladium	-	-	-	-
Cordyline	-	-	-	-
Diffenbachia	-	-	-	-
Dracaena	-	-	-	-
Euphorbia	-	-	-	-
Gerbera (Herbras)	-	-	-	-
Gladiol	-	-	-	-
Heliconia (Pisang-Pisangan)	-	-	-	-
Ixora (Soka)	-	-	-	-
Krisan	-	-	-	-
Mawar	-	-	-	-
Melati	-	-	-	-
Monstera	-	-	-	-
Pakis	-	-	-	-
Palem	-	-	-	-
Phylodendron	-	-	-	-
Sansevieria (Pedang-Pedangan)	-	-	-	-
Sedap Malam	-	-	-	-

Catatan/Note: ...

Sumber/Source: BPS, Statistik Pertanian Hortikultura SPH-TH/BPS-Statistics Indonesia, Agricultural Statistik for Horticulture SPH-TH

Tabel 5.1.13 **Produksi Buah-buahan Menurut Kecamatan dan Jenis Tanaman di Kabupten Simeulue (ton), 2018 and 2019**
Table 5.1.13 **Production of Fruits by Subdistrict and Kind of Plant in Simeulue Regency (ton), 2018 and 2019**

Kecamatan Subdistrict	Mangga/Mango		Durian/Durian	
	2018	2019	2018	2019
(1)	(2)	(3)	(4)	(5)
Teupah Selatan	0	0	2,4	0
Simeulue Timur	0	0	0,3	1,2
Teupah Barat	0,4	2,2	0,8	0,7
Teupah Tengah	0,6	0,2	1,2	0,8
Simeulue Tengah	0,2	0,3	5,7	2,4
Teluk Dalam	1,4	2,2	2	2,5
Simeulue Cut	0,3	0	2,6	0,6
Salang	0	0	0,1	1,4
Simeulue Barat	0	0	0	1
Alafan	0	0	0	0,3
Simeulue	2,9	4,9	15,1	10,9

Lanjutan Tabel/*Continued Table* 5.1.13

Kecamatan Subdistrict	Jeruk/Orange		Pisang/Banana	
	2018	2019	2018	2019
(1)	(6)	(7)	(8)	(9)
Teupah Selatan	0	0	3,1	2,1
Simeulue Timur	0	0	0	0
Teupah Barat	0	0	0,4	5,7
Teupah Tengah	0	0	1,2	0,5
Simeulue Tengah	1,2	0,5	0,2	1,2
Teluk Dalam	0,1	0,4	3,3	3,7
Simeulue Cut	0,3	0	2,5	1,9
Salang	0	0	0,3	0,7
Simeulue Barat	0	0	3,6	3,7
Alafan	0	0	0	0
Simeulue	1,6	0,9	18,2	19,5

Lanjutan Tabel/*Continued Table* 5.1.13

Kecamatan Subdistrict	Pepaya/Papaya		Salak/Salacca	
	2018	2019	2018	2019
(1)	(10)	(11)	(12)	(13)
Teupah Selatan	3,4	2,3	0	0
Simeulue Timur	0	0	0	0
Teupah Barat	0,3	1,1	0	0
Teupah Tengah	2,1	0,8	0	0
Simeulue Tengah	1,2	2,8	0	0
Teluk Dalam	1	1,6	0	0
Simeulue Cut	0,9	0,8	0	0
Salang	0,1	1,1	0	0
Simeulue Barat	3,2	3,2	0	0
Alafan	0,5	0,2	0	0
Simeulue	12,7	13,9	0	0

Catatan/Note: ...

Sumber/Source: BPS, Statistik Pertanian Hortikultura SPH-BST/BPS-Statistics Indonesia, Agricultural Statistic for Horticulture SPH-BST

Tabel
Table 5.1.14

Produksi Buah–Buahan dan Sayuran Tahunan Menurut Jenis Tanaman (ton) di Kabupten Simeulue, 2016–2019
Production of Annual Fruits and Vegetables by Kind of Plant in Simeulue Regency (ton), 2016–2019

Jenis Tanaman Kind of Plants	2016	2017	2018	2019
(1)	(2)	(3)	(4)	(5)
Alpukat	1,9	3,4	4,7	2,5
Anggur	0	0	0	0
Apel	0	0	0	0
Belimbing	3	1,9	3,5	2,6
Duku/Langsat/Kokosan	1,3	0	0,2	0,1
Durian	19,1	32,6	15,1	10,9
Jambu Air	3,1	6,2	6,8	2,2
Jambu Biji	0,6	7,2	14	11,7
Jengkol	0,4	0,3	0,1	0,1
Jeruk Besar	0	0,3	1,6	0,9
Jeruk Siam/Kepron	0	0	0	0
Mangga	1,3	2,6	2,9	4,9
Manggis	0,6	1,1	14	4,9
Markisa/Konyal	0	0	0	0
Melinjo	3,1	4,7	2,9	1,9
Nangka/Cempedak	16,7	22,1	15,9	15,5
Nenas	1,1	1	0,6	0,8
Pepaya	18,8	19,6	12,7	13,9
Petai	3	6,2	5	4,7
Pisang	11,6	16,9	18,2	19,5
Rambutan	4,5	9,2	8,3	1,9
Salak	0	0	0	0
Sawo	1,2	4,4	2,8	2,8
Sirsak	0,7	1,4	1,3	1,5
Sukun	11,3	15,4	6,9	2,4

Catatan/Note: ...

Sumber/Source: BPS, Statistik Pertanian Hortikultura SPH-BST/BPS-Statistics Indonesia, Agricultural Statistic for Horticulture SPH-BST

5.2 PERKEBUNAN

ESTATE CROPS

Tabel 5.2.1 **Luas Areal Tanaman Perkebunan Menurut Kecamatan dan Jenis Tanaman di Kabupten Simeulue (ha), 2018 dan 2019**
Table 5.2.1 **Planted Area of Estate Crops by Subdistrict and Type of Crops in Simeulue Regency (ha), 2018 and 2019**

Kecamatan Subdistrict	Kelapa Sawit/Oil Palm		Kelapa/Coconut	
	2018	2019	2018	2019
(1)	(2)	(3)	(4)	(5)
Teupah Selatan	622	622	1342	1342
Simeulue Timur	286	286	603,5	594,5
Teupah Barat	228	228	894	894
Teupah Tengah	465	465	493,5	493,5
Simeulue Tengah	281	281	401,5	401,5
Teluk Dalam	342	342	649	649
Simeulue Cut	63	63	551,5	551,5
Salang	1262	1262	1155	1155
Simeulue Barat	174	174	892	892
Alafan	90	90	821	821
Simeulue	3813	3813	7803	7794

Lanjutan Tabel/*Continued Table* 5.2.1

Kecamatan Subdistrict	Karet/Rubber		Kopi/Coffee	
	2018	2019	2018	2019
(1)	(6)	(7)	(8)	(9)
Teupah Selatan	852	852	-	-
Simeulue Timur	323	323	-	-
Teupah Barat	325	325	-	-
Teupah Tengah	423	423	-	-
Simeulue Tengah	615	615	-	-
Teluk Dalam	219	219	-	-
Simeulue Cut	324	324	-	-
Salang	327	327	-	-
Simeulue Barat	274	274	-	-
Alafan	145	145	-	-
Simeulue	3827	3827	-	-

Lanjutan Tabel/*Continued Table 5.2.1*

Kecamatan Subdistrict	Kakao/Cocoa		Tebu/Sugar cane	
	2018	2019	2018	2019
(1)	(10)	(11)	(12)	(13)
Teupah Selatan	339	339	-	-
Simeulue Timur	398	398	-	-
Teupah Barat	165	165	-	-
Teupah Tengah	120	120	-	-
Simeulue Tengah	297	297	-	-
Teluk Dalam	164	164	-	-
Simeulue Cut	11	11	-	-
Salang	171	171	-	-
Simeulue Barat	157	157	-	-
Alafan	102	102	-	-
Simeulue	1924	1924	-	-

Lanjutan Tabel/Continued Table 5.2.1

Kecamatan Subdistrict	Teh/Tea		Tembakau/Tobacco	
	2018	2019	2018	2019
(1)	(14)	(15)	(16)	(17)
Teupah Selatan	-	-	-	-
Simeulue Timur	-	-	-	-
Teupah Barat	-	-	-	-
Teupah Tengah	-	-	-	-
Simeulue Tengah	-	-	-	-
Teluk Dalam	-	-	-	-
Simeulue Cut	-	-	-	-
Salang	-	-	-	-
Simeulue Barat	-	-	-	-
Alafan	-	-	-	-
Simeulue	-	-	-	-

Catatan/Note: ...

Sumber/Source: Dinas Perkebunan, Peternakan dan Kesehatan Hewan Kab. Simeulue

Tabel
Table 5.2.2

Produksi Perkebunan Menurut Kecamatan dan Jenis Tanaman di Kabupten Simeulue (ton), 2018 dan 2019
Production of Estate by Subdistrict and Type of Crops in Simeulue Regency (ton), 2018 and 2019

Kecamatan Subdistrict	Kelapa Sawit/Oil Palm		Kelapa/Coconut	
	2018	2019	2018	2019
(1)	(2)	(3)	(4)	(5)
Teupah Selatan	882	882	807,6	807,6
Simeulue Timur	70,5	70,5	240	240
Teupah Barat	216	216	518	518
Teupah Tengah	918	918	171	171
Simeulue Tengah	125	125	97,2	97,2
Teluk Dalam	1065	1065	246,6	246,6
Simeulue Cut	134,4	134,4	178	178
Salang	5520	5520	530,4	530,4
Simeulue Barat	825	825	447	447
Alafan	150	150	423	423
Simeulue	9905,9	9905,9	3658,8	3658,8

Lanjutan Tabel/*Continued Table* 5.2.2

Kecamatan Subdistrict	Karet/Rubber		Kopi/Coffee	
	2018	2019	2018	2019
(1)	(6)	(7)	(8)	(9)
Teupah Selatan	174,2	174,2	-	-
Simeulue Timur	55,5	55,5	-	-
Teupah Barat	44,8	44,8	-	-
Teupah Tengah	42,78	42,78	-	-
Simeulue Tengah	130,2	130,2	-	-
Teluk Dalam	46,8	46,8	-	-
Simeulue Cut	40,5	40,5	-	-
Salang	61,1	61,1	-	-
Simeulue Barat	44,8	44,8	-	-
Alafan	31,25	31,25	-	-
Simeulue	671,93	671,93	-	-

Lanjutan Tabel/*Continued Table* 5.2.2

Kecamatan Subdistrict	Kakao/Cocoa		Tebu/Sugar cane	
	2018	2019	2018	2019
(1)	(10)	(11)	(12)	(13)
Teupah Selatan	67	67	-	-
Simeulue Timur	20	20	-	-
Teupah Barat	10	10	-	-
Teupah Tengah	26	26	-	-
Simeulue Tengah	62	62	-	-
Teluk Dalam	11	11	-	-
Simeulue Cut	3,5	3,5	-	-
Salang	8	8	-	-
Simeulue Barat	34	34	-	-
Alafan	7	7	-	-
Simeulue	248,5	248,5	-	-

Lanjutan Tabel/*Continued Table* 5.2.2

Kecamatan <i>Subdistrict</i>	Teh/ <i>Tea</i>		Tembakau/ <i>Tobacco</i>	
	2018	2019	2018	2019
(1)	(14)	(15)	(16)	(17)
Teupah Selatan	-	-	-	-
Simeulue Timur	-	-	-	-
Teupah Barat	-	-	-	-
Teupah Tengah	-	-	-	-
Simeulue Tengah	-	-	-	-
Teluk Dalam	-	-	-	-
Simeulue Cut	-	-	-	-
Salang	-	-	-	-
Simeulue Barat	-	-	-	-
Alafan	-	-	-	-
Simeulue	-	-	-	-

Catatan/*Note*: ...

Sumber/*Source*: Dinas Perkebunan, Peternakan dan Kesehatan Hewan Kab. Simeulue



Industri, Pertambangan, dan Energi

Industry, Mining, and Energy

Jumlah Pelanggan dan Distribusi Listrik PT PLN, Jumlah Pelanggan dan Air yang Disalurkan PDAM, 2019
Number of Electricity Customers and Distribution of PT. PLN, Number of Customers and Distributed Water by PDAM in Simeulue Regency, 2019

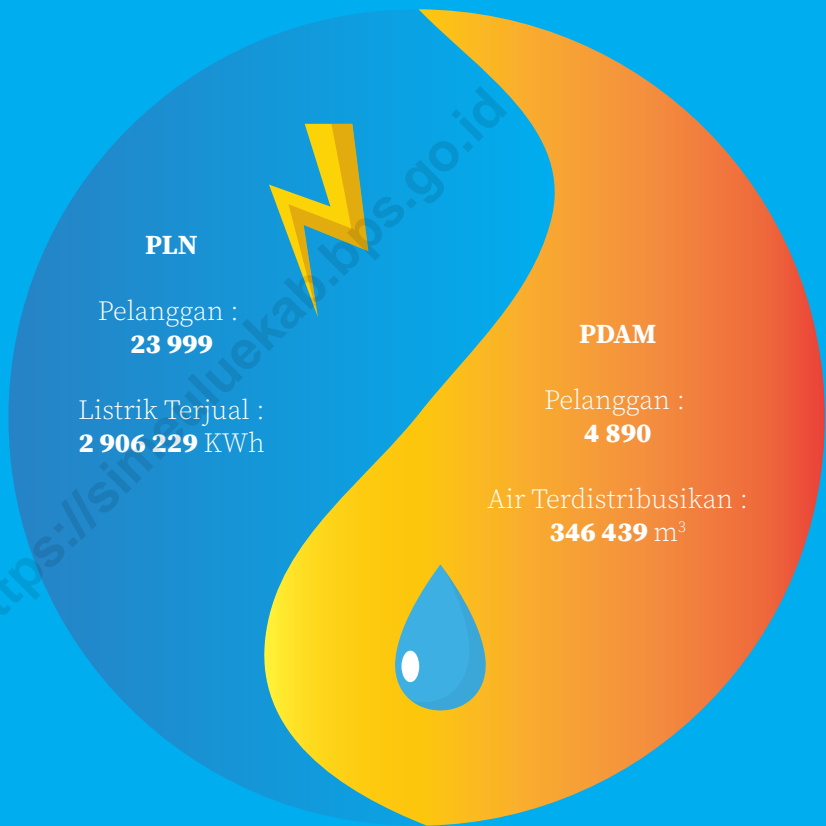

Sumber : PT PLN cabang Sinabang dan PDAM ate Fulawan Kab. Simeulue

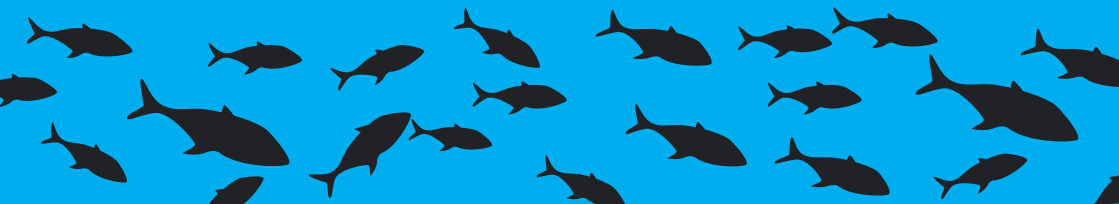

<https://simeuluekab.bps.go.id>

PENJELASAN TEKNIS

1. Pelanggan adalah individu atau kelompok, baik rumah tangga, perusahaan atau institusi non profit yang membeli air bersih dari perusahaan air bersih.
2. Air disalurkan adalah volume air bersih dari perusahaan air bersih

TECHNICAL NOTES

1. *Customers are individuals or groups, whether household, company or non-profit institutions that buy water supply from water supply establishment.*
2. *Distributed water is the volume of water supply from water supply establishment*

<https://simeuluekab.bps.go.id>

Tabel
Table 6.1

Daya Terpasang, Produksi, dan Distribusi Listrik PT. PLN (Persero) pada Cabang/Ranting PLN Menurut Kecamatan di Kabupaten Simeulue, 2019
Installed Electricity Power, Production, and Distribution of PT. PLN (Persero) at PLN Branch by Subdistrict in Simeulue Regency, 2019

Kecamatan Subdistrict	Daya Terpasang Installed Electricity Power (KW)	Produksi Listrik Electricity Production (KWh)	Listrik Terjual Electricity Sold (KWh)	Dipakai Sendiri Own Used (KWh)	Susut/ Hilang Shrinkage/ Lost (KWh)
(1)	(2)	(3)	(4)	(5)	(6)
Teupah Selatan	1 685 300	277 140	261 561	-	15 580
Simeulue Timur	9 220 999	1 200 941	1 133 429	-	67 512
Teupah Barat	1 485 907	215 554	203 436	-	12 118
Teupah Tengah	2 057 128	246 347	232 498	-	13 849
Simeulue Tengah	1 987 388	246 347	232 498	-	13 850
Teluk Dalam	1 208 950	184 760	174 374	-	10 386
Simeulue Cut	1 389 282	61 587	58 125	-	3 462
Salang	1 718 450	92 380	87 187	-	5 193
Simeulue Barat	2 042 850	369 520	348 747	-	20 773
Alafan	1 667 846	184 760	174 374	-	10 386
Simeulue	24 464 100	3 079 336	2 906 229	-	173 109

Catatan/Note: ...

Sumber/Source: PT PLN Cabang Sinabang

Tabel
Table 6.2**Jumlah Pelanggan Listrik Menurut Kecamatan di
Kabupaten Simeulue, 2015–2019**
**Number of Electricity Customers by Subdistrict in Simeulue
Regency, 2015–2019**

Kecamatan Subdistrict	2015	2016	2017	2018	2019
(1)	(2)	(3)	(4)	(5)	(6)
Teupah Selatan	1 824	1 873	1 935	2 025	2 124
Simeulue Timur	7 233	7 427	7 672	8 028	8 421
Teupah Barat	1 651	1 695	1 751	1 832	1 922
Teupah Tengah	1 653	1 698	1 753	1 835	1 925
Simeulue Tengah	1 998	2 051	2 119	2 217	2 326
Teluk Dalam	1 072	1 101	1 137	1 189	1 248
Simeulue Cut	499	516	528	552	580
Salang	1 513	1 554	1 605	1 679	1 762
Simeulue Barat	2 087	2 140	2 218	2 316	2 430
Alafan	1 082	1 110	1 148	1 208	1 261
Simeulue	20 612	21 165	21 866	22 881	23 999

Catatan/Note:

Sumber/Source: PT PLN Cabang Sinabang

Tabel
Table 6.3**Jumlah Pelanggan dan Air yang Disalurkan Menurut Kecamatan di Kabupaten Simeulue, 2019**
Number of Customers and Distributed Water by Subdistrict in Simeulue Regency, 2019

Kecamatan Subdistrict	Pelanggan Number of Customers	Air Disalurkan Distributed Water (m³)	Nilai Value (Rp)
(1)	(2)	(3)	(4)
Teupah Selatan	-	-	-
Simeulue Timur	3 375	277 953	2 240 794 060
Teupah Barat	420	13 868	85 571 180
Teupah Tengah	-	-	-
Simeulue Tengah	435	13 703	95 311 740
Teluk Dalam	-	-	-
Simeulue Cut	-	-	-
Salang	-	-	-
Simeulue Barat	660	40 915	207 498 650
Alafan	-	-	-
Simeulue	4 890	346 439	2 629 175 630

Catatan/Note: ...

Sumber/Source: PDAM Ate Fulawan



Pariwisata

Tourism

Jumlah Wisatawan Asing dan Wisatawan Nusantara di Kabupaten Simeulue, 2018

Number of Foreign Visitor and Domestic Visitor in Simeulue Regency, 2018

**Tamu Asing :
1 160**



**Tamu Domestik:
53 429**

Sumber : Dinas Kebudayaan, Pariwisata, Pemuda dan Olah Raga Kab. Simeulue

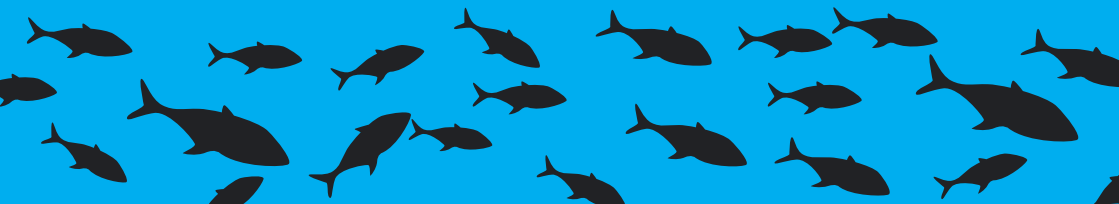

<https://simeuluekab.bps.go.id>

PENJELASAN TEKNIS

1. Wisatawan mancanegara (wisman) ialah setiap pengunjung yang mengunjungi suatu negara di luar tempat tinggalnya, didorong oleh satu atau beberapa keperluan tanpa bermaksud memperoleh penghasilan di tempat yang dikunjungi dan lamanya kunjungan tersebut tidak lebih dari satu tahun (12 bulan). Definisi ini mencakup 2 (dua) kategori wisatawan mancanegara, yaitu :
 - a. Wisatawan (turis) ialah setiap pengunjung seperti definisi di atas yang tinggal paling sedikit 24 jam, akan tetapi tidak lebih dari 1 (satu) tahun di tempat yang dikunjungi, dengan maksud antara lain: berlibur, rekreasi, olah raga, bisnis, menghadiri pertemuan, studi, dan kunjungan dengan alasan kesehatan.
 - b. Excursionist ialah setiap pengunjung seperti definisi di atas yang tinggal kurang dari 24 jam di tempat yang dikunjungi (termasuk "Cruise passengers"). Cruise Passengers ialah setiap pengunjung yang tiba di suatu negara di mana mereka tidak menginap di akomodasi yang tersedia di negara tersebut, misalnya dengan kapal laut

TECHNICAL NOTES

1. *An International Visitor is any person visiting a country other than his usual place of residence for any reason other than for earning income in the country visited, and the length of stay is no more than one year (12 months). This definition covers two categories of foreign visitors, namely :*
 - a. *"Tourist" is any visitor staying for at least 24 hours, but no more than one year, in the country visited, with the intention of visiting, and for any of these purposes: Pleasure, recreation and sports, Business, visiting friends and relatives, missions, attending meetings, conferences, visit for health reasons and study.*
 - b. *"Excursionist" is any visitor staying less than 24 hours in the country visited including, "Cruise Passengers", i.e. visitors arriving in a country without staying in any accommodation available in the visited country.*

Tabel
Table 7.1**Jumlah Rumah Makan/Restoran Menurut Kecamatan di
Kabupaten Simeulue, 2016–2019**
**Number of Restaurants by Subdistrict in Simeulue Regency,
2016–2019**

Kecamatan Subdistrict	2016	2017	2018	2019
(1)	(2)	(3)	(4)	(5)
Teupah Selatan	1	0	0	0
Simeulue Timur	21	25	25	23
Teupah Barat	1	0	0	0
Teupah Tengah	2	0	0	1
Simeulue Tengah	0	1	3	0
Teluk Dalam	1	2	0	2
Simeulue Cut	2	1	0	1
Salang	0	0	2	1
Simeulue Barat	0	0	0	1
Alafan	1	1	2	0
Simeulue	29	30	32	29

Catatan/Note: ...

Sumber/Source: Dinas Penanaman Modal Tenaga Kerja Transmigrasi dan Pelayanan Terpadu Satu Pintu

Tabel
Table 7.2**Jumlah Wisatawan Asing dan Wisatawan Nusantara
menurut bulan di Kabupaten Simeulue, 2018**
**Number of Foreign Visitor and Domestic Visitor in
Simeulue Regency, 2018**

Kecamatan Subdistrict	Tamu Asing/ Foreign Visitor	Tamu Domestik/ Domestic Visitor
(1)	(2)	(3)
Januari/January	45	8 164
Februari/February	43	3 839
Maret/March	140	3 997
April/April	109	4 266
Mei/May	59	3 995
Juni/June	67	6 156
Juli/July	151	5 228
Agustus/August	87	4 068
September/September	229	3 785
Oktober/October	89	3 322
November/November	68	2 885
Desember/December	73	3 724
Jumlah/ Total	1 160	53 429

Catatan/Note: ...

Sumber/Source: Dinas Penanaman Modal Tenaga Kerja Transmigrasi dan Pelayanan Terpadu Satu Pintu



Transportasi dan Komunikas

Transportation and Communication

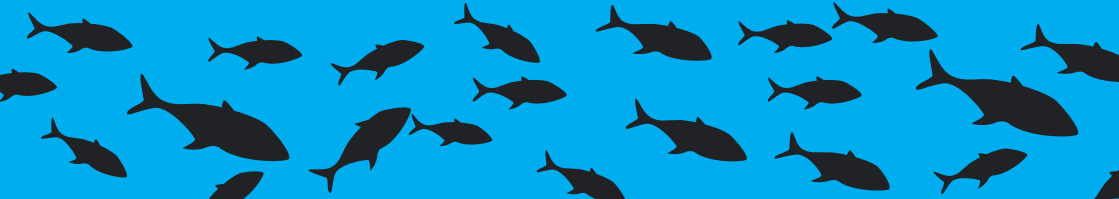

PENJELASAN TEKNIS**TECHNICAL NOTES**

1. Terdapat 2 Kantor pos di Kabupaten Simeulue, yaitu di Kecamatan Simeulue Timur dan Simeulue Tengah

1. *There are 2 post offices in Simeulue Regency, namely in Simeulue Timur and Simeulue Tengah Districts*

<https://simeuluekab.bps.go.id>

8.1 TRANSPORTASI TRANSPORTATION

Tabel 8.1.1 **Panjang Jalan Menurut Tingkat Kewenangan Pemerintahan di Kabupaten Simeulue (km), 2017–2019**
Table 8.1.1 **Length of Roads by Level of Government Authority in Simeulue Regency (km), 2017–2019**

Tingkat Kewenangan Pemerintahan <i>Level of Government Authority</i>	2017	2018	2019
(1)	(2)	(3)	(4)
Negara/ <i>State</i>
Provinsi/ <i>Province</i>
Kabupaten/Kota <i>Regency/Municipality</i>
Jumlah/Total

Catatan/*Note*: ...

Sumber/*Source*: ...

Tabel 8.1.2 Panjang Jalan Menurut Jenis Permukaan Jalan di Kabupaten Simeulue (km), 2017–2019
Table *Length of Roads by Type of Road Surface in Simeulue Regency (km), 2017–2019*

Jenis Permukaan Jalan <i>Type of Road Surface</i>	2017	2018	2019
(1)	(2)	(3)	(4)
Aspal/ <i>Paved</i>
Kerikil/ <i>Gravel</i>
Tanah/ <i>Soil</i>
Lainnya/ <i>Others</i>
Jumlah/<i>Total</i>

Catatan/*Note*: ...

Sumber/*Source*: ...

Tabel 8.1.3 Panjang Jalan Menurut Kondisi Jalan di Kabupaten Simeulue (km), 2017–2019
Table 8.1.3 Length of Roads by Condition of Roads in Simeulue Regency (km), 2017–2019

Kondisi Jalan Condition of Roads	2017	2018	2019
(1)	(2)	(3)	(4)
Baik/Good
Sedang/Moderate
Rusak/Damage
Rusak Berat/Severely Damage
Jumlah/Total

Catatan/Note: ...

Sumber/Source: ...

8.2 KOMUNIKASI COMMUNICATION

Tabel 8.2.1 Jumlah Kantor Pos Pembantu Menurut Kecamatan di Kabupaten Simeulue, 2016–2019
Number of Post Offices Subsidiaries by Subdistrict in Simeulue Regency, 2016–2019

Kecamatan Subdistrict	2016	2017	2018	2019
(1)	(2)	(3)	(4)	(5)
Teupah Selatan	-	-	-	-
Simeulue Timur	1	1	1	1
Teupah Barat	-	-	-	-
Teupah Tengah	-	-	-	-
Simeulue Tengah	1	1	1	1
Teluk Dalam	-	-	-	-
Simeulue Cut	-	-	-	-
Salang	-	-	-	-
Simeulue Barat	-	-	-	-
Alafan	-	-	-	-
Simeulue	2	2	2	2

Catatan/Note: ...

Sumber/Source: ...



Perbankan, Koperasi, dan Harga-Harga

Banking, Cooperative, and Prices

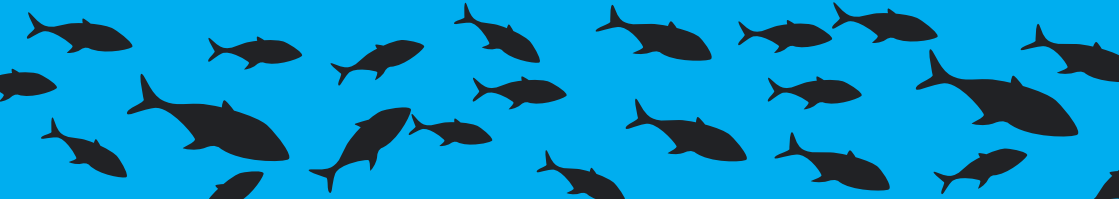

PENJELASAN TEKNIS

TECHNICAL NOTES

1.

<https://simeuluekab.bps.go.id>

Tabel
Table 9.1**Jumlah Koperasi Aktif Menurut Kecamatan di Kabupaten Simeulue, 2016–2019**
Number of Active Cooperative by Subdistrict in Simeulue Regency, 2016–2019

Kecamatan Subdistrict	2016	2017	2018	2019
(1)	(2)	(3)	(4)	(5)
Teupah Selatan
Simeulue Timur
Teupah Barat
Teupah Tengah
Simeulue Tengah
Teluk Dalam
Simeulue Cut
Salang
Simeulue Barat
Alafan
Simeulue

Catatan/Note: ...

Sumber/Source: ...

Tabel
Table 9.2**Jumlah Koperasi Menurut Jenis Koperasi dan Kecamatan di Kabupaten Simeulue, 2019**
Number of Cooperative by Kind of Cooperative and Subdistrict in Simeulue Regency, 2019

Kecamatan Subdistrict	Jenis Koperasi/ Kind of Cooperative					Jumlah Total
	KUD	KPRI	KOPKAR	KOPPAS	Lainnya Other	
(1)	(2)	(3)	(4)	(5)	(6)	(7)
Teupah Selatan
Simeulue Timur
Teupah Barat
Teupah Tengah
Simeulue Tengah
Teluk Dalam
Simeulue Cut
Salang
Simeulue Barat
Alafan
Simeulue

Catatan/Note: ...

Sumber/Source: ...



Pengeluaran Penduduk

Population Expenditure

Rata-rata Pengeluaran per Kapita Sebulan Menurut Kelompok Komoditas (rupiah) di Kabupaten Simeulue, 2019

Monthly Average Expenditure per Capita by Commodity Group (rupiahs) in Simeulue Regency, 2019

Pengeluaran Makanan :

Rp. 484 432

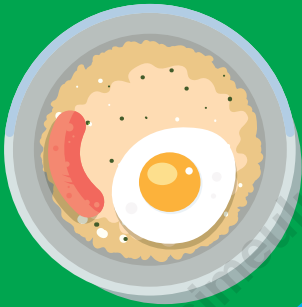

Pengeluaran Non Makanan

Rp. 348 863

Sumber : BPS, Survei Sosial Ekonomi Nasional (Susenas) Maret

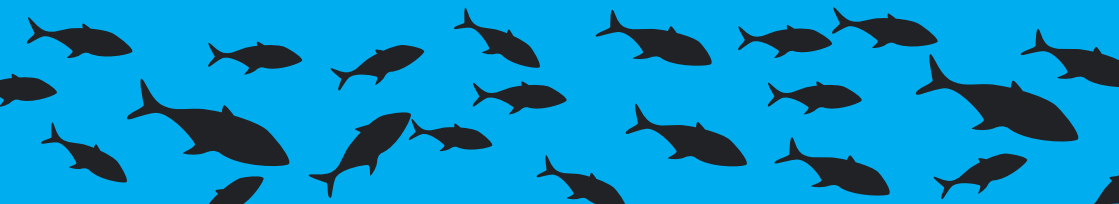

PENJELASAN TEKNIS

1. Pengeluaran rata-rata per kapita adalah biaya yang dikeluarkan untuk konsumsi semua anggota rumah tangga selama sebulan baik yang berasal dari pembelian, pemberian maupun produksi sendiri dibagi dengan banyaknya anggota rumah tangga dalam rumah tangga tersebut.

TECHNICAL NOTES

1. *Per capita Average Expenditure is the cost spent for all household members consumption during the month, whether from purchasing, giving or own production, divided by the number of household members in the household.*

<https://simeuluekab.bps.go.id>

ULASAN

Pengeluaran rata-rata per kapita selama sebulan di Kabupaten Simeulue tahun 2019 sebesar 833.295 rupiah, dimana 58,13 persen atau 484.432 rupiah adalah pengeluaran untuk makanan. Sedangkan sisanya adalah konsumsi bukan makanan.

DESCRIPTION

The average expenditure per capita for a month in Simeulue Regency in 2019 was 833,295 rupiah, of which 58.13 percent or 484,432 rupiah was expenditure on food. While the rest is non-food consumption..

<https://simeuluekab.bps.go.id>

Tabel
Table 10.1

Rata-rata Pengeluaran per Kapita Sebulan Menurut Kelompok Komoditas (rupiah) di Kabupaten Simeulue, 2018 dan 2019
Monthly Average Expenditure per Capita by Commodity Group (rupiahs) in Simeulue Regency, 2018 and 2019

Kelompok Komoditas/Commodity Group	2018	2019
(1)	(2)	(3)
Makanan/Food		
Padi-padian/ <i>Cereals</i>	94531	83579
Umbi-umbian/ <i>Tubers</i>	1285	2754
Ikan/udang/cumi/kerang/ <i>Fish/shrimp/common squid/shells</i>	47448	61938
Daging/ <i>Meat</i>	6463	10872
Telur dan susu/ <i>Eggs and milk</i>	24393	21233
Sayur-sayuran/ <i>Vegetables</i>	35798	35437
Kacang-kacangan/ <i>Legumes</i>	1641	2552
Buah-buahan/ <i>Fruits</i>	13715	15964
Minyak dan kelapa/ <i>Oil and coconut</i>	13453	12795
Bahan minuman/ <i>Beverage stuffs</i>	17426	15231
Bumbu-bumbuan/ <i>Spices</i>	8631	9272
Konsumsi lainnya/ <i>Miscellaneous food items</i>	6051	6314
Makanan dan minuman jadi/ <i>Prepared food and beverages</i>	96744	114009
Rokok/ <i>Cigarettes</i>	56342	92480
Jumlah makanan/Total food	423920	484432
Bukan makanan/Non-food		
Perumahan dan fasilitas rumah tangga/ <i>Housing and household facilities</i>	146556	164713
Aneka komoditas dan jasa/ <i>Goods and services</i>	66630	80755
Pakaian, alas kaki, dan tutup kepala/ <i>Clothing, footwear, and headgear</i>	31103	39701
Komoditas tahan lama/ <i>Durable goods</i>	15642	25992
Pajak, pungutan, dan asuransi/ <i>Taxes and insurance</i>	23915	29514
Keperluan pesta dan upacara/kenduri/ <i>Parties and ceremonies</i>	4397	8187
Jumlah bukan makanan/Total non-food	288243	348863
Jumlah/Total	712164	833295

Catatan/Note: ...

Sumber/Source: BPS, Survei Sosial Ekonomi Nasional (Susenas) Maret/BPS-Statistics Indonesia, National Socioeconomic Survey March

Tabel
Table 10.2

Persentase Pengeluaran per Kapita Sebulan Menurut Kelompok Komoditas di Kabupaten Simeulue, 2018 dan 2019
Percentage of Monthly Expenditure per Capita by Commodity Group in Simeulue Regency, 2018 and 2019

Kelompok Komoditas/Commodity Group	2018	2019
(1)	(2)	(3)
Makanan/Food		
Padi-padian/ <i>Cereals</i>	13,27	10,03
Umbi-umbian/ <i>Tubers</i>	0,18	0,33
Ikan/udang/cumi/kerang/ <i>Fish/shrimp/common squid/shells</i>	6,66	7,43
Daging/ <i>Meat</i>	0,91	1,30
Telur dan susu/ <i>Eggs and milk</i>	3,43	2,55
Sayur-sayuran/ <i>Vegetables</i>	5,03	4,25
Kacang-kacangan/ <i>Legumes</i>	0,23	0,31
Buah-buahan/ <i>Fruits</i>	1,93	1,92
Minyak dan kelapa/ <i>Oil and coconut</i>	1,89	1,54
Bahan minuman/ <i>Beverage stuffs</i>	2,45	1,83
Bumbu-bumbuan/ <i>Spices</i>	1,21	1,11
Konsumsi lainnya/ <i>Miscellaneous food items</i>	0,85	0,76
Makanan dan minuman jadi/ <i>Prepared food and beverages</i>	13,58	13,68
Rokok/ <i>Cigarettes</i>	7,91	11,10
Jumlah makanan/Total food	59,53	58,13
Bukan makanan/Non-food		
Perumahan dan fasilitas rumah tangga/ <i>Housing and household facilities</i>	20,58	19,77
Aneka komoditas dan jasa/ <i>Goods and services</i>	9,36	9,69
Pakaian, alas kaki, dan tutup kepala/ <i>Clothing, footwear, and headgear</i>	4,37	4,76
Komoditas tahan lama/ <i>Durable goods</i>	2,20	3,12
Pajak, pungutan, dan asuransi/ <i>Taxes and insurance</i>	3,36	3,54
Keperluan pesta dan upacara/kenduri/ <i>Parties and ceremonies</i>	0,62	0,98
Jumlah bukan makanan/Total non-food	40,47	41,87
Jumlah/Total	100,00	100,00

Catatan/Note: ...

Sumber/Source: BPS, Survei Sosial Ekonomi Nasional (Susenas) Maret/BPS-Statistics Indonesia, National Socioeconomic Survey March

Tabel
Table 10.3

Persentase Penduduk Menurut Golongan Pengeluaran Per Kapita Sebulan di Kabupaten Simeulue, 2018 dan 2019
Percentage of Population by Per Capita Spending Group a Month in Simeulue Regency, 2018 and 2019

Golongan Pengeluaran Spending Group (Rp)	2018	2019
(1)	(2)	(3)
< 150 000	...	0,00
150 000–199 999	...	0,00
200 000–299 999	...	4,24
300 000–499 999	...	26,88
500 000–749 999	...	28,94
750 000–999 999	...	15,04
1 000 000–1 499 999	...	13,99
> 1 500 000	...	10,91
Jumlah/Total	100,00	100,00

Catatan/Note: ...

Sumber/Source: BPS, Survei Sosial Ekonomi Nasional (Susenas) Maret/BPS-Statistics Indonesia, National Socioeconomic Survey March

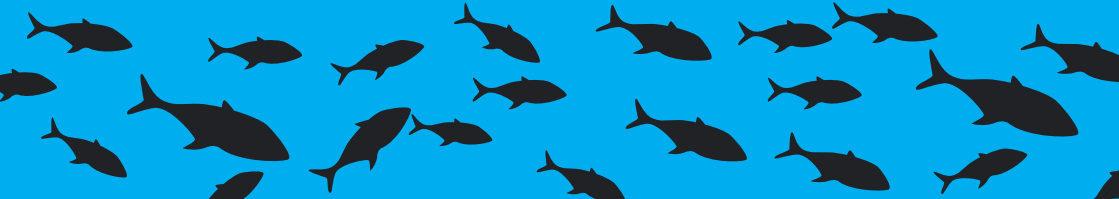
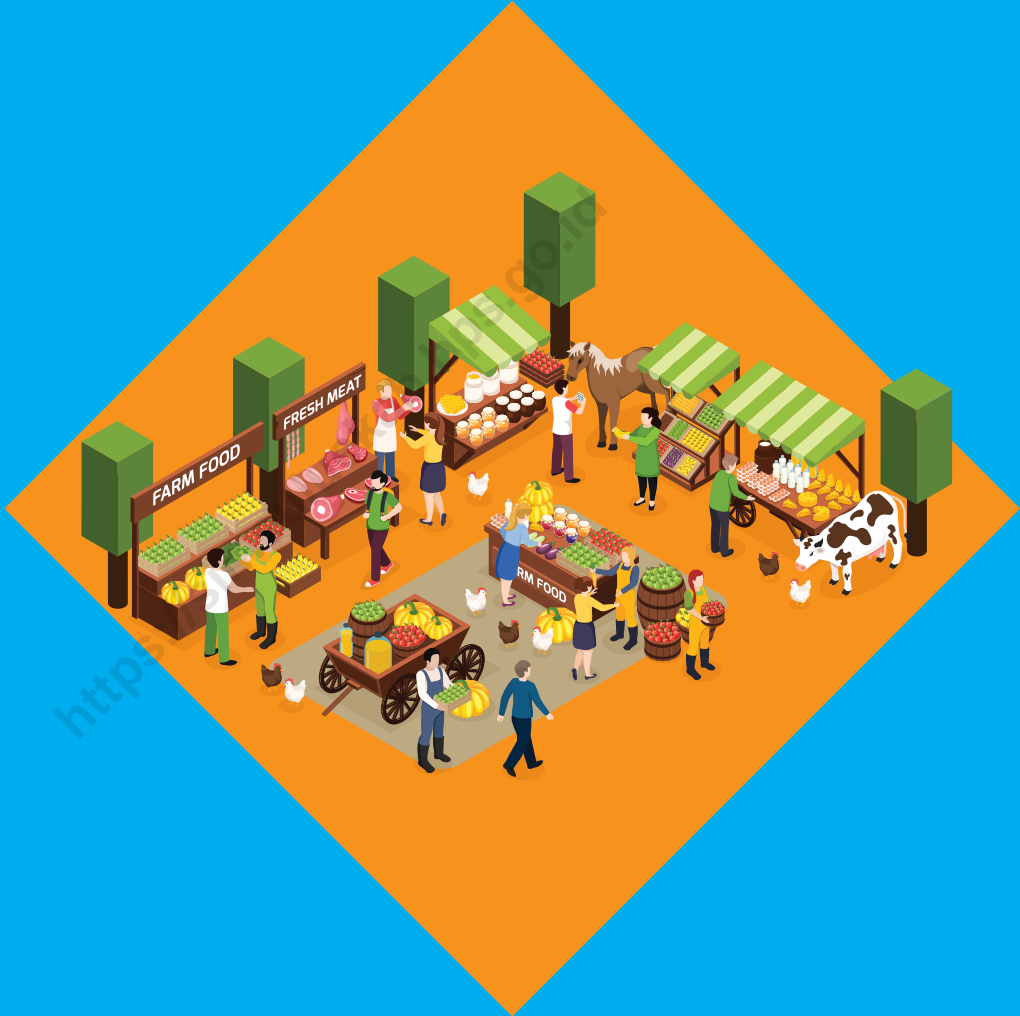

<https://simeuluekab.bps.go.id>

PENJELASAN TEKNIS

TECHNICAL NOTES

<https://simeuluekab.bps.go.id>

Tabel
Table 11.1

**Jumlah Sarana Perdagangan Menurut Jenisnya di
Kabupaten Simeulue, 2016–2019**
**Number of Trading Facilities by Type of Facility in Simeulue
Regency, 2016–2019**

Jenis Sarana Perdagangan <i>Type of Trading Facilities</i>	2016	2017	2018	2019
(1)	(2)	(3)	(4)	(5)
Pasar/Market
Toko/Store
Kios
Warung
Jumlah/Total

Catatan/Note: ...

Sumber/Source: ...

Produk Domestik Regional Bruto Atas Dasar Harga Berlaku Menurut Lapangan Usaha di Kabupaten Simeulue (miliar rupiah), 2015–2019
 Gross Regional Domestic Product at Current Market Prices by Industry in Simeulue Regency (billion rupiahs), 2015–2019



2019
2.215,57

2018
2.046,24

2017
1.897,04

2016
1.772,57

2015
1.640,12



Sumber : BPS, berbagai sensus, survei dan sumber lain

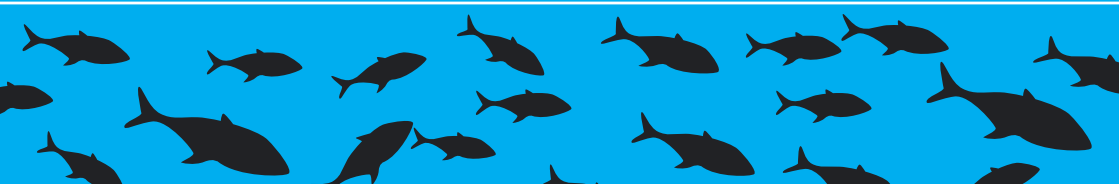

<https://simeuluekab.bps.go.id>

PENJELASAN TEKNIS

1. Penghitungan statistik neraca nasional mengikuti buku petunjuk yang diterbitkan oleh Perserikatan Bangsa Bangsa (PBB) dikenal sebagai Sistem Neraca Nasional (SNN). SNN adalah rekomendasi internasional tentang bagaimana menyusun ukuran aktivitas ekonomi yang sesuai dengan standar neraca baku yang didasarkan pada prinsip-prinsip ekonomi. Rekomendasi yang dimaksud dinyatakan dalam sekumpulan konsep, definisi, klasifikasi, dan aturan neraca yang disepakati secara internasional dalam mengukur indikator tertentu seperti Produk Domestik Bruto (PDB). Salah satu bentuk adaptasi pencatatan statistik nasional adalah melakukan perubahan tahun dasar PDB Indonesia dari tahun 2000 ke 2010. Perubahan tahun dasar PDB dilakukan seiring dengan mengadopsi rekomendasi PBB yang tertuang dalam Sistem Neraca Nasional 2008 (SNA 2008).
2. Produk Domestik Bruto pada tingkat nasional serta Produk Domestik Regional Bruto (PDRB) pada tingkat regional (provinsi) menggambarkan kemampuan suatu wilayah untuk menciptakan nilai tambah pada suatu waktu tertentu. Untuk menyusun

TECHNICAL NOTES

1. *The method used to estimate national accounts statistics is based on the standard guidelines formed by United Nation known as System of National Accounts (SNA). SNA is the internationally agreed standard set of recommendations on how to compile measures of economic activity in accordance with strict accounting conventions based on economic principles. The recommendations are expressed in term of a set of concepts, definitions, classifications and accounting rules that comprise the internationally agreed standard for measuring indicators such as Gross Domestic Product (GDP). One of the improvement in the national statistical system is to rebase GDP form base year 2000 to 2010 in order to capture current economic condition. It is in line with the United Nations (UN) recommendation on 2008 SNA.*
2. *The basic measure of the value added arising from economic activity is known as Gross Domestic Product at the national level and Gross Regional Domestic Product (GRDP) at the regional level (provinces/regencies/municipalities). To compile these statistics, two approaches have been used. i.e. "production approach" and "expenditure approach". The first approach is to measure value added produced by*

- PDB maupun PDRB digunakan 2 pendekatan. yaitu lapangan usaha dan pengeluaran. Keduanya menyajikan komposisi data nilai tambah dirinci menurut sumber kegiatan ekonomi (lapangan usaha) dan menurut komponen penggunaannya. PDB maupun PDRB dari sisi lapangan usaha merupakan penjumlahan seluruh komponen nilai tambah bruto yang mampu diciptakan oleh sektor-sektor ekonomi atas berbagai aktivitas produksinya. Sedangkan dari sisi pengeluaran menjelaskan tentang penggunaan dari nilai tambah tersebut.
3. PDB menurut lapangan usaha mengalami perubahan klasifikasi dari 9 lapangan usaha menjadi 17 lapangan usaha. PDB menurut lapangan usaha dirinci menurut total nilai tambah dari seluruh sektor ekonomi yang mencakup lapangan usaha Pertanian. Kehutanan. dan Perikanan; Pertambangan dan Penggalian; Industri Pengolahan; Pengadaan Listrik dan Gas; Pengadaan Air. Pengelolaan Sampah. Limbah dan Daur Ulang; Konstruksi; Perdagangan Besar dan Eceran. Reparasi Mobil dan Sepeda Motor; Transportasi dan Pergudangan; Penyediaan Akomodasi dan Makan Minum; Informasi dan Komunikasi; Jasa Keuangan dan Asuransi; Real Estat; Jasa Perusahaan; Administrasi *various kinds of economic activities. while the second approach is to measure final uses of the country's output. In other words. GDP/GRDP is the sum of total value added produced by all economic industries (activities) and the way of using it.*
 3. *GDP by industry classification changes from 9 sectors to 17 industries. GDP by industry is classified by types of economic activities such as Agriculture. Forestry and Fishing; Mining and Quarrying; Manufacturing; Electricity and Gas; Water supply. Sewerage. Waste Management and Remediation Activities; Construction; Wholesale and Retail Trade; Repair of Motor Vehicles and Motorcycles; Transportation and Storage; Accommodation and Food Service Activities; Information and Communication; Financial and Insurance Activities; Real Estate Activities; Business Activities; Public Administration; Defence and Compulsory Social Security; Education; Human Health and Social Work Activities; and Other Services Activities.*
 4. *GDP by expenditure classification changes where consumption expenditure Non-profit Institutions Serving Households (NPISH) previously included as part of household consumption expenditure is taken out into separate component. So that. GDP*

- Pemerintahan. Pertahanan dan Jaminan Sosial Wajib; Jasa Pendidikan; Jasa Kesehatan dan Kegiatan Sosial; dan Jasa lainnya.
4. PDB menurut pengeluaran mengalami perubahan klasifikasi dimana pengeluaran konsumsi Lembaga Non Profit yang Melayani Rumah Tangga (LNPR) yang sebelumnya termasuk bagian dari pengeluaran konsumsi rumah tangga menjadi komponen terpisah. Sehingga klasifikasi PDB menurut pengeluaran dirinci menjadi 7 komponen yaitu komponen pengeluaran konsumsi rumah tangga, pengeluaran konsumsi LNPR, pengeluaran konsumsi pemerintah, pembentukan modal tetap bruto, perubahan inventori, ekspor barang dan jasa, dan impor barang dan jasa.
 5. Pengeluaran konsumsi rumah tangga mencakup berbagai pengeluaran konsumsi akhir rumah tangga atas barang dan jasa untuk memenuhi kebutuhan individu ataupun kelompok secara langsung. Pengeluaran rumah tangga di sini mencakup makanan dan minuman selain restoran; pakaian, alas kaki dan jasa perawatannya; perumahan dan perlengkapan rumah tangga; kesehatan dan pendidikan; transportasi dan komunikasi; restoran dan hotel serta lainnya.
- by type of expenditures is classified into: household consumption expenditure. NPISH consumption expenditure. government consumption expenditure. gross fixed capital formation. changes in inventories. exports of goods and services. and imports of goods and services.*
5. *Household consumption expenditures consist of expenditures incurred by households, which are used for both individual or collective needs. Household consumptions are classified into food and beverages other than restaurants; clothing, footwear, and related maintenance services; housing and household equipment; health and education; transport and communication; restaurants and hotels; and others.*
 6. *Government consumption expenditure consists of Individual Consumption Expenditure and Collective Consumption Expenditure. Individual goods and services are private goods and services, which the characteristics of private goods is a) Scarcity, that there is a scarcity/limited in number; b) Excludable consumption, the consumption of goods can be limited only to those who meet certain requirements (usually the price); c) Rivalrous competition, ie consumption by the consumer will reduce or eliminate the chance of another party to do so. Examples*

6. Pengeluaran Pemerintah terdiri dari Pengeluaran Konsumsi Individu dan Pengeluaran Konsumsi Kolektif. Barang dan jasa individu merupakan barang dan jasa privat, dimana ciri-ciri barang privat adalah a) Scarcity, yaitu ada kelangkaan/keterbatasan dalam jumlah; b) Excludable consumption, yaitu konsumsi suatu barang dapat dibatasi hanya pada mereka yang memenuhi persyaratan tertentu (biasanya harga); c) Rivalrous competition, yaitu konsumsi oleh satu konsumen akan mengurangi atau menghilangkan kesempatan pihak lain untuk melakukan hal serupa. Contoh barang dan jasa yang dihasilkan pemerintah dan tergolong sebagai barang dan jasa individu adalah jasa pelayanan kesehatan pemerintah di rumah sakit/puskesmas dan jasa pendidikan di sekolah/universitas negeri. Sedangkan barang dan jasa kolektif ekuivalen dengan barang publik yang memiliki ciri a) Non rivalry, yaitu penggunaan satu konsumen terhadap suatu barang tidak mengurangi kesempatan konsumen lain untuk juga mengkonsumsi barang tersebut; b) Non excludable, yaitu apabila suatu barang publik tersedia, maka tidak ada yang dapat menghalangi siapapun untuk memperoleh manfaat dari barang tersebut atau dengan
- of goods and services produced by government and classified as goods and services of individuals is the government health services in hospitals/health centers and education services in schools/universities. Collective goods and services equivalent to public goods characterized by a) Non-rivalry, namely the use of a consumer for an item does not reduce the chance of another consumer to also consume goods; b) Non-excludable, i.e. when a public good is available, then nothing can hinder anyone to benefit from the goods or in other words everyone has access to the goods. Examples of goods and services produced by government and classified as collective goods and services is military defense services and the police's security.*
7. *Gross Fixed Capital Formation (GFCF) includes procurement, manufacture, and the purchase of capital goods. Capital goods are goods which are used for the production process, durable or have a service life of more than one year such as buildings, machinery, and transportation equipment. Including here: huge improvements that are to extend the life or changing the shape or the capacity of the capital goods. Capital expenditures for military purposes are also covered as GFCF. GFCF components are classified into six sub-components: Construction;*

- kata lain setiap orang memiliki akses ke barang tersebut. Contoh barang dan jasa yang dihasilkan pemerintah dan tergolong sebagai barang dan jasa kolektif adalah jasa pertahanan yang dilakukan TNI dan keamanan yang dilakukan kepolisian.
7. Pembentukan Modal Tetap Bruto (PMTB) mencakup pengadaan, pembuatan, dan pembelian barang modal. Barang modal dimaksud adalah barang-barang yang digunakan untuk proses produksi, tahan lama atau yang mempunyai umur pemakaian lebih dari satu tahun seperti bangunan, mesin-mesin dan alat angkut. Termasuk pula di sini perbaikan besar (berat) yang sifatnya memperpanjang umur atau mengubah bentuk atau kapasitas barang modal tersebut. Pengeluaran barang modal untuk keperluan militer juga dicakup sebagai PMTB. Klasifikasi komponen PMTB dibagi menjadi 6 sub komponen yaitu Konstruksi; Mesin dan Peralatan; Kendaraan; Peralatan Lainnya; Cultivated Biological Resources (CBR) dan Produk Kekayaan Intelektual
 8. Ekspor barang dan jasa merupakan transaksi perdagangan barang dan jasa dari penduduk (residen) ke bukan penduduk (nonresiden). Impor barang dan jasa adalah transaksi perdagangan dari bukan penduduk ke penduduk. Ekspor atau impor barang terjadi *Machinery and Equipment; vehicle; Other equipment; Cultivated Biological Resources (CBR) and Intellectual Property Product.*
 8. *Exports of goods and services consist of transactions of goods and services from residents to non-residents. Imports of goods and services consist of transaction of goods and services from non-residents to residents. Exports and imports of goods occur when there are changes in ownership of goods between residents and non-residents (with or without physical movements of goods across frontiers). On the GDP at 2010 basic year, exports and imports of goods specified into non oil and gas and oil and gas.*
 9. *GDP and its aggregations are presented in two forms: at current market prices and at constant base year market prices. In presenting current market prices, all aggregates are valued at current market prices, while base year constant market prices are shown by valuing all aggregates at fixed base year prices. Year of 2010 is used as the base year in this publication.*
 10. *Growth rate of Gross Domestic Product is derived from GDP at constant market prices. It is obtained by subtracting the value of GDP year n with the value of GDP year n-1, divided by the value of GDP year n-1 then multiplied by*
 11. *100 percent. The growth rate of GDP explains the income growth*

pada saat terjadi perubahan hak kepemilikan barang antara penduduk dengan bukan penduduk (dengan atau tanpa perpindahan fisik barang tersebut). Pada PDB dengan tahun dasar 2010, ekspor dan impor barang dirinci menjadi nonmigas dan migas.

during the given period.

9. Produk Domestik Bruto maupun agregat turunannya disajikan dalam 2 (dua) versi penilaian, yaitu atas dasar "harga berlaku" dan atas dasar "harga konstan". Disebut sebagai harga berlaku karena seluruh agregat dinilai dengan menggunakan harga pada tahun berjalan, sedangkan harga konstan penilaiannya didasarkan kepada harga satu tahun d a s a r tertentu. dalam publikasi ini digunakan harga tahun 2010.
10. Laju pertumbuhan Produk Domestik Bruto diperoleh dari perhitungan PDB atas dasar harga konstan. Diperoleh dengan cara mengurangi nilai PDB pada tahun ke-n terhadap nilai pada tahun ke n-1 (tahun sebelumnya), dibagi dengan nilai pada tahun ke n-1, dikalikan dengan 100 persen. Laju pertumbuhan menunjukkan perkembangan agregat pendapatan dari satu waktu tertentu terhadap waktu sebelumnya.

ULASAN

Laju pertumbuhan PDRB menurut Lapangan Usaha pada tahun 2019 adalah laju pertumbuhan tertinggi dalam 4 tahun terakhir, yaitu diangka 4,75 persen. Sektor-sektor yang mengalami pertumbuhan tertinggi adalah sektor jasa lainnya, jasa pendidikan, dan jasa kesehatan dan kegiatan sosial, dengan masing-masing laju yaitu 7,15 , 7.11 , dan 7,05 persen.

DESCRIPTION

The GRDP growth rate according to Business Sector in 2019 is the highest growth rate in the last 4 years, which is 4.75 percent. The sectors that experienced the highest growth were other services, education services, and health services and social activities, with rates of 7.15, 7.11 and 7.05 percent, respectively.

<https://simeuluekab.bps.go.id>

Tabel
Table 12.1.

Produk Domestik Regional Bruto Atas Dasar Harga Berlaku Menurut Lapangan Usaha di Kabupaten Simeulue (miliar rupiah), 2015–2019
Gross Regional Domestic Product at Current Market Prices by Industry in Simeulue Regency (billion rupiahs), 2015–2019

	Lapangan Usaha/Industry	2015	2016	2017	2018	2019
	(1)	(2)	(3)	(4)	(5)	(6)
A	Pertanian, Kehutanan, dan Perikanan/ <i>Agriculture, Forestry, and Fishing</i>	593,35	630,40	668,29	711,40	757,32
B	Pertambangan dan Penggalian/ <i>Mining and Quarrying</i>	31,76	33,49	33,70	34,49	35,77
C	Industri Pengolahan/ <i>Manufacturing</i>	23,52	25,12	27,53	29,81	31,52
D	Pengadaan Listrik dan Gas/ <i>Electricity and Gas</i>	2,91	3,35	3,84	4,17	4,45
E	Pengadaan Air; Pengelolaan Sampah, Limbah, dan Daur Ulang/ <i>Water Supply; Sewerage, Waste Management, and Remediation Activities</i>	0,16	0,20	0,22	0,25	0,28
F	Konstruksi/ <i>Construction</i>	141,95	149,93	164,96	177,43	192,75
G	Perdagangan Besar dan Eceran; Reparasi Mobil dan Sepeda Motor/ <i>Wholesale and Retail Trade; Repair of Motor Vehicles and Motorcycles</i>	203,46	229,71	247,86	271,43	292,90
H	Transportasi dan Pergudangan/ <i>Transportation and Storage</i>	53,19	55,97	55,94	58,74	62,13
I	Penyediaan Akomodasi dan Makan Minum/ <i>Accommodation and Food Service Activities</i>	24,00	26,94	30,62	33,93	37,70
J	Informasi dan Komunikasi/ <i>Information and Communication</i>	62,62	65,95	69,85	74,06	78,55

Lanjutan Tabel/*Continued Table* 12.1

	Lapangan Usaha/Industry	2015	2016	2017	2018	2019
	(1)	(2)	(3)	(4)	(5)	(6)
K	Jasa Keuangan dan Asuransi/ <i>Financial and Insurance Activities</i>	30,75	33,16	36,36	39,43	43,37
L	Real Estat/ <i>Real Estate Activities</i>	59,86	65,50	68,95	74,48	81,78
M,N	Jasa Perusahaan/ <i>Business Activities</i>	2,50	2,73	2,99	3,27	3,59
O	Administrasi Pemerintahan, Pertahanan, dan Jaminan Sosial Wajib/ <i>Public Administration and Defence; Compulsory Social Security</i>	270,11	297,16	319,85	352,13	386,59
P	Jasa Pendidikan/ <i>Education</i>	51,52	57,40	63,61	70,44	81,27
Q	Jasa Kesehatan dan Kegiatan Sosial/ <i>Human Health and Social Work Activities</i>	73,57	79,48	85,11	92,06	103,98
R,S,T,U	Jasa Lainnya/ <i>Other Services Activities</i>	14,89	16,10	17,36	18,72	21,61
	Produk Domestik Regional Bruto/<i>Gross Regional Domestic Product</i>	1.640,12	1.772,57	1.897,04	2.046,24	2.215,57

Catatan/Note: ...

Sumber/Source: BPS, berbagai sensus, survei dan sumber lain/*BPS-Statistics Indonesia, various census, survey, and other sources*

Tabel
Table 12.2

Produk Domestik Regional Bruto Atas Dasar Harga Konstan 2010 Menurut Lapangan Usaha di Kabupaten Simeulue (miliar rupiah), 2015–2019
Gross Regional Domestic Product at 2010 Constant Market Prices by Industry in Simeulue Regency (billion rupiahs), 2015–2019

	Lapangan Usaha/Industry	2015	2016	2017	2018	2019
	(1)	(2)	(3)	(4)	(5)	(6)
A	Pertanian, Kehutanan, dan Perikanan/ <i>Agriculture, Forestry, and Fishing</i>	478,36	493,23	507,68	522,28	541,29
B	Pertambangan dan Penggalian/ <i>Mining and Quarrying</i>	26,13	27,30	27,47	27,72	28,28
C	Industri Pengolahan/ <i>Manufacturing</i>	19,20	19,76	20,78	21,57	22,21
D	Pengadaan Listrik dan Gas/ <i>Electricity and Gas</i>	2,60	2,87	2,98	3,10	3,19
E	Pengadaan Air; Pengelolaan Sampah, Limbah, dan Daur Ulang/ <i>Water Supply; Sewerage, Waste Management, and Remediation Activities</i>	0,13	0,14	0,14	0,15	0,16
F	Konstruksi/ <i>Construction</i>	118,88	123,89	133,77	140,63	148,57
G	Perdagangan Besar dan Eceran; Reparasi Mobil dan Sepeda Motor/ <i>Wholesale and Retail Trade; Repair of Motor Vehicles and Motorcycles</i>	172,87	182,76	191,73	201,96	211,37
H	Transportasi dan Pergudangan/ <i>Transportation and Storage</i>	45,19	47,28	45,80	47,24	49,49
I	Penyediaan Akomodasi dan Makan Minum/ <i>Accommodation and Food Service Activities</i>	20,55	21,70	23,09	24,40	25,88
J	Informasi dan Komunikasi/ <i>Information and Communication</i>	57,27	59,48	63,37	66,38	69,89

Lanjutan Tabel/*Continued Table 12.2*

	Lapangan Usaha/Industry	2015	2016	2017	2018	2019
	(1)	(2)	(3)	(4)	(5)	(6)
K	Jasa Keuangan dan Asuransi/ <i>Financial and Insurance Activities</i>	23,09	24,31	25,67	26,77	27,95
L	Real Estat/ <i>Real Estate Activities</i>	50,27	51,46	53,27	55,48	58,54
M,N	Jasa Perusahaan/ <i>Business Activities</i>	2,09	2,23	2,37	2,51	2,65
O	Administrasi Pemerintahan, Pertahanan, dan Jaminan Sosial Wajib/ <i>Public Administration and Defence; Compulsory Social Security</i>	212,91	226,65	239,00	252,94	266,64
P	Jasa Pendidikan/ <i>Education</i>	43,28	46,18	49,48	52,66	56,40
Q	Jasa Kesehatan dan Kegiatan Sosial/ <i>Human Health and Social Work Activities</i>	58,88	62,95	67,09	71,06	76,07
R,S,T,U	Jasa Lainnya/ <i>Other Services Activities</i>	12,97	13,65	14,30	15,00	16,07
	Produk Domestik Regional Bruto/<i>Gross Regional Domestic Product</i>	1.344,66	1.405,84	1.467,98	1.531,85	1.604,63

Catatan/Note: ...

Sumber/Source: BPS, berbagai sensus, survei dan sumber lain/*BPS-Statistics Indonesia, various census, survey, and other sources*

Tabel
Table 12.3

Distribusi Persentase Produk Domestik Regional Bruto Atas Dasar Harga Berlaku Menurut Lapangan Usaha di Kabupaten Simeulue, 2015–2019
Percentage Distribution of Gross Regional Domestic Product at Current Market Prices by Industry in Simeulue Regency, 2015–2019

	Lapangan Usaha/ <i>Industry</i>	2015	2016	2017	2018	2019
	(1)	(2)	(3)	(4)	(5)	(6)
A	Pertanian, Kehutanan, dan Perikanan/ <i>Agriculture, Forestry, and Fishing</i>	36,18	35,56	35,23	34,77	34,18
B	Pertambangan dan Penggalian/ <i>Mining and Quarrying</i>	1,94	1,89	1,78	1,69	1,61
C	Industri Pengolahan/ <i>Manufacturing</i>	1,43	1,42	1,45	1,46	1,42
D	Pengadaan Listrik dan Gas/ <i>Electricity and Gas</i>	0,18	0,19	0,2	0,2	0,2
E	Pengadaan Air; Pengelolaan Sampah, Limbah, dan Daur Ulang/ <i>Water Supply; Sewerage, Waste Management, and Remediation Activities</i>	0,01	0,01	0,01	0,01	0,01
F	Konstruksi/ <i>Construction</i>	8,65	8,46	8,7	8,67	8,7
G	Perdagangan Besar dan Eceran; Reparasi Mobil dan Sepeda Motor/ <i>Wholesale and Retail Trade; Repair of Motor Vehicles and Motorcycles</i>	12,4	12,96	13,07	13,26	13,22
H	Transportasi dan Pergudangan/ <i>Transportation and Storage</i>	3,24	3,16	2,95	2,87	2,8
I	Penyediaan Akomodasi dan Makan Minum/ <i>Accommodation and Food Service Activities</i>	1,46	1,52	1,61	1,66	1,7
J	Informasi dan Komunikasi/ <i>Information and Communication</i>	3,82	3,72	3,68	3,62	3,55
K	Jasa Keuangan dan Asuransi/ <i>Financial and Insurance Activities</i>	1,87	1,87	1,92	1,93	1,96

Lanjutan Tabel/*Continued Table* 12.3

Lapangan Usaha/ <i>Industry</i>		2015	2016	2017	2018	2019
(1)		(2)	(3)	(4)	(5)	(6)
L	Real Estat/ <i>Real Estate Activities</i>	3,65	3,69	3,63	3,64	3,69
M,N	Jasa Perusahaan/ <i>Business Activities</i>	0,15	0,15	0,16	0,16	0,16
O	Administrasi Pemerintahan, Pertahanan, dan Jaminan Sosial Wajib/ <i>Public Administration and Defence; Compulsory Social Security</i>	16,47	16,76	16,86	17,21	17,45
P	Jasa Pendidikan/ <i>Education</i>	3,14	3,24	3,35	3,44	3,67
Q	Jasa Kesehatan dan Kegiatan Sosial/ <i>Human Health and Social Work Activities</i>	4,49	4,48	4,49	4,5	4,69
R,S,T,U	Jasa Lainnya/ <i>Other Services Activities</i>	0,91	0,91	0,92	0,91	0,98
Produk Domestik Regional Bruto/<i>Gross Regional Domestic Product</i>		100	100	100	100	100

Catatan/*Note*: ...Sumber/*Source*: BPS, berbagai sensus, survei dan sumber lain/*BPS-Statistics Indonesia, various census, survey, and other sources*

Tabel
Table 12.4

Laju Pertumbuhan Produk Domestik Regional Bruto Atas Dasar Harga Konstan 2010 Menurut Lapangan Usaha di Kabupaten Simeulue (persen), 2016–2019
Growth Rate of Gross Regional Domestic Product at 2010 Constant Market Prices by Industry in Simeulue Regency (percent), 2016–2019

	Lapangan Usaha/Industry	2016	2017	2018	2019
	(1)	(2)	(3)	(4)	(5)
A	Pertanian, Kehutanan, dan Perikanan/ <i>Agriculture, Forestry, and Fishing</i>	3,11	2,93	2,88	3,64
B	Pertambangan dan Penggalian/ <i>Mining and Quarrying</i>	4,47	0,62	0,92	2,01
C	Industri Pengolahan/ <i>Manufacturing</i>	2,89	5,14	3,84	2,95
D	Pengadaan Listrik dan Gas/ <i>Electricity and Gas</i>	10,26	3,94	4,04	2,74
E	Pengadaan Air; Pengelolaan Sampah, Limbah, dan Daur Ulang/ <i>Water Supply; Sewerage, Waste Management, and Remediation Activities</i>	8,75	3,7	3,96	9,63
F	Konstruksi/ <i>Construction</i>	4,21	7,97	5,13	5,65
G	Perdagangan Besar dan Eceran; Reparasi Mobil dan Sepeda Motor/ <i>Wholesale and Retail Trade; Repair of Motor Vehicles and Motorcycles</i>	5,73	4,91	5,33	4,66
H	Transportasi dan Pergudangan/ <i>Transportation and Storage</i>	4,63	-3,12	3,14	4,76
I	Penyediaan Akomodasi dan Makan Minum/ <i>Accommodation and Food Service Activities</i>	5,61	6,41	5,69	6,03
J	Informasi dan Komunikasi/ <i>Information and Communication</i>	3,87	6,53	4,75	5,29
K	Jasa Keuangan dan Asuransi/ <i>Financial and Insurance Activities</i>	5,28	5,6	4,31	4,38
L	Real Estat/ <i>Real Estate Activities</i>	2,36	3,52	4,15	5,51
M,N	Jasa Perusahaan/ <i>Business Activities</i>	6,74	6,28	5,93	5,67

Lanjutan Tabel/*Continued Table 12.4*

Lapangan Usaha/Industry		2016	2017	2018	2019
	(1)	(2)	(3)	(4)	(5)
0	Administrasi Pemerintahan, Pertahanan, dan Jaminan Sosial Wajib/ <i>Public Administration and Defence; Compulsory Social Security</i>	6,46	5,45	5,83	5,42
P	Jasa Pendidikan/ <i>Education</i>	6,7	7,13	6,42	7,11
Q	Jasa Kesehatan dan Kegiatan Sosial/ <i>Human Health and Social Work Activities</i>	6,92	6,57	5,92	7,05
R,S,T,U	Jasa Lainnya/ <i>Other Services Activities</i>	5,24	4,79	4,88	7,15
Produk Domestik Regional Bruto/<i>Gross Regional Domestic Product</i>		4,55	4,42	4,35	4,75

Catatan/Note: ...

Sumber/Source: BPS, berbagai sensus, survei dan sumber lain/*BPS-Statistics Indonesia, various census, survey, and other sources*

Tabel
Table 12.5

Produk Domestik Regional Bruto Atas Dasar Harga Berlaku Menurut Jenis Pengeluaran di Kabupaten Simeulue (miliar rupiah), 2015–2019
Gross Regional Domestic Product at Current Market Prices by Type of Expenditure in Simeulue Regency (billion rupiahs), 2015–2019

Jenis Pengeluaran Type of Expenditure	2015	2016	2017	2018	2019
(1)	(2)	(3)	(4)	(5)	(6)
Pengeluaran Konsumsi Rumah Tangga <i>Household Consumption Expenditure</i>	1.213,59	1.300,95	1.394,01	1.479,52	1.576,13
Pengeluaran Konsumsi LNPRT <i>NPISH Consumption Expenditure</i>	67,45	73,39	82,94	89,15	97,18
Pengeluaran Konsumsi Pemerintah <i>Government Consumption Expenditure</i>	701,81	719,88	762,23	780,33	798,07
Pembentukan Modal Tetap Bruto <i>Gross Fixed Capital Formation</i>	825,99	897,81	898,61	964,43	1.051,23
Perubahan Inventori <i>Changes in Inventories</i>	5,26	6,41	5,48	5,35	5,51
Ekspor Barang dan Jasa/ <i>Exports of Goods and Services</i>	-1.173,98	-1.225,88	-1.246,24	-1.272,54	-1.312,54
Dikurangi: Impor Barang dan Jasa <i>Less: Import of Goods and Services</i>	-	-	-	-	-
Diskrepansi Statistik ¹ <i>Statistical Discrepancies ¹</i>	-	-	-	-	-
Produk Domestik Regional Bruto/Gross Regional Domestic Product	1.640,12	1.772,57	1.897,04	2.046,24	2.215,57

Catatan/Note: ...

Sumber/Sources: BPS, berbagai sensus, survei dan sumber lain/BPS-Statistics Indonesia, various census, survey, and other sources

Tabel
Table 12.6

Produk Domestik Regional Bruto Atas Dasar Harga Konstan 2010 Menurut Jenis Pengeluaran di Kabupaten Simeulue (miliar rupiah), 2015–2019
Gross Regional Domestic Product at 2010 Constant Market Prices by Type of Expenditure in Simeulue Regency (billion rupiahs), 2015–2019

Jenis Pengeluaran Type of Expenditure	2015	2016	2017	2018	2019
(1)	(2)	(3)	(4)	(5)	(6)
Pengeluaran Konsumsi Rumah Tangga <i>Household Consumption Expenditure</i>	1.034,42	1.064,98	1.095,48	1.132,37	1.174,50
Pengeluaran Konsumsi LNPRT <i>NPISH Consumption Expenditure</i>	53,76	56,05	60,35	63,26	67,25
Pengeluaran Konsumsi Pemerintah <i>Government Consumption Expenditure</i>	499,43	504,32	515,02	515,79	521,36
Pembentukan Modal Tetap Bruto <i>Gross Fixed Capital Formation</i>	677,10	702,59	699,45	718,09	759,98
Perubahan Inventori <i>Changes in Inventories</i>	4,11	5,02	4,28	4,06	4,08
Ekspor Barang dan Jasa/ <i>Exports of Goods and Services</i>	-924,17	-927,13	-906,59	-901,71	-922,54
Dikurangi: Impor Barang dan Jasa <i>Less: Import of Goods and Services</i>	-	-	-	-	-
Diskrepansi Statistik ¹ <i>Statistical Discrepancies ¹</i>	-	-	-	-	-
Produk Domestik Regional Bruto/Gross Regional Domestic Product	1.344,66	1.405,84	1.467,98	1.531,85	1.604,63

Catatan/Note: ...

Sumber/Source: BPS, berbagai sensus, survei dan sumber lain/BPS-Statistics Indonesia, various census, survey, and other sources

Tabel
Table 12.7

Distribusi Persentase Produk Domestik Regional Bruto Atas Dasar Harga Berlaku Menurut Jenis Pengeluaran di Kabupaten Simeulue, 2015–2019
Percentage Distribution of Gross Regional Domestic Product at Current Market Prices by Type of Expenditure in Simeulue Regency, 2015–2019

Jenis Pengeluaran Type of Expenditure	2015	2016	2017	2018	2019
(1)	(2)	(3)	(4)	(5)	(6)
Pengeluaran Konsumsi Rumah Tangga <i>Household Consumption Expenditure</i>	73.99	73.39	73.48	72.30	71.14
Pengeluaran Konsumsi LNPRT <i>NPISH Consumption Expenditure</i>	4.11	4.14	4.37	4.36	4.39
Pengeluaran Konsumsi Pemerintah <i>Government Consumption Expenditure</i>	42.79	40.61	40.18	38.13	36.02
Pembentukan Modal Tetap Bruto <i>Gross Fixed Capital Formation</i>	50.36	50.65	47.37	47.13	47.45
Perubahan Inventori <i>Changes in Inventories</i>	0.32	0.36	0.29	0.26	0.25
Ekspor Barang dan Jasa/ <i>Exports of Goods and Services</i>	-71.58	-69.16	-65.69	-62.19	-59.24
Dikurangi: Impor Barang dan Jasa <i>Less: Import of Goods and Services</i>	-	-	-	-	-
Diskrepansi Statistik ¹ <i>Statistical Discrepancies ¹</i>	-	-	-	-	-
Produk Domestik Regional Bruto/Gross Regional Domestic Product	100	100	100	100	100

Catatan/Note: ...

Sumber/Sources: BPS, berbagai sensus, survei dan sumber lain/BPS-Statistics Indonesia, various census, survey, and other sources

Tabel
Table 12.8

Laju Pertumbuhan Produk Domestik Regional Bruto Atas Dasar Harga Konstan 2010 Menurut Jenis Pengeluaran di Kabupaten Simeulue (persen), 2016–2019
Growth Rate of Gross Regional Domestic Product at 2010 Constant Market Prices by Type of Expenditure in Simeulue Regency (percent), 2016–2019

Jenis Pengeluaran <i>Type of Expenditure</i>	2016	2017	2018	2019
(1)	(2)	(3)	(4)	(5)
Pengeluaran Konsumsi Rumah Tangga <i>Household Consumption Expenditure</i>	2.95	2.86	3.37	3.72
Pengeluaran Konsumsi LNPRT <i>NPISH Consumption Expenditure</i>	4.26	7.66	4.82	6.31
Pengeluaran Konsumsi Pemerintah <i>Government Consumption Expenditure</i>	0.98	2.12	0.15	1.08
Pembentukan Modal Tetap Bruto <i>Gross Fixed Capital Formation</i>	3.76	-0.45	2.67	5.83
Perubahan Inventori <i>Changes in Inventories</i>	-	-	-	-
Ekspor Barang dan Jasa/ <i>Exports of Goods and Services</i>	-	-	-	-
Dikurangi: Impor Barang dan Jasa <i>Less: Import of Goods and Services</i>	-	-	-	-
Diskrepansi Statistik ¹ <i>Statistical Discrepancies ¹</i>	-	-	-	-
Produk Domestik Regional Bruto/<i>Gross Regional Domestic Product</i>	4.55	4.42	4.35	4.75

Catatan/Note: ...

Sumber/Sources: BPS, berbagai sensus, survei dan sumber lain/BPS-Statistics Indonesia, various census, survey, and other sources



Perbandingan Antar Kabupaten/Kota

Regency/Municipal Comparison

Jumlah Penduduk Miskin di Provinsi Aceh, 2019 (ribu)

The Number of Poor People in Aceh Province, 2019 (thousand)

**Kabupaten Aceh Utara :
107,34 ribu**

**Provinsi Aceh :
819,44 ribu**

**Kabupaten Simeulue :
17,67 ribu**



**Kota Sabang :
5,43 ribu**

Sumber : Badan Pusat Statistick Provinsi Aceh/BPS-Statistocs of Aceh Province

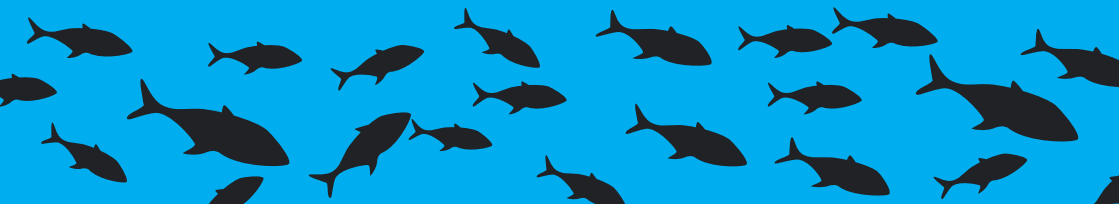

<https://simeuluekab.bps.go.id>

PENJELASAN TEKNIS

TECHNICAL NOTES

- | | |
|---|--|
| <p>1. Laju Pertumbuhan Penduduk Adalah angka yang menunjukkan persentase pertambahan penduduk dalam jangka waktu tertentu.</p> | <p>1. <i>The Growth rate of population Is the number that is show percentage of population growth within a specified periode.</i></p> |
| <p>2. Laju Pertumbuhan PDRB Adalah laju pertumbuhan produk domestic regional bruto (PDRB) atas dasar harga konstan diperoleh dengan mengurangi nilai pada tahun ke n dengan nilai pada tahun ke (n-1) dibagi dengan nilai pada tahun ke (n-1) dikalikan dengan 100 persen. Laju pertumbuhan PDRB menunjukkan suatu tingkat perkembangan riil dari agregat pendapatan untuk masing-masing tahun dibandingkan dengan tahun sebelumnya</p> | <p>2. <i>Is The rate of growth of gross domestic regional product (GDRP) at constant prices is obtained by subtracting the value in year n with the value in the year to (n-1) divided by the value in the year to the (n-1) multiplied by 100 percent. The growth rate of the GRDP shows a level of real development of aggregate income for each year compared eith the previous year.</i></p> |
| <p>3. Persentase penduduk miskin (P0) adalah persentase penduduk miskin yang berada di bawah garis kemiskinan. Headcount Index secara sederhana mengukur proporsi yang dikategorikan miskin. Angka yang ditunjukkan oleh HCI-P0 menunjukkan proporsi penduduk miskin di suatu wilayah. Persentase penduduk miskin yang tinggi menunjukkan bahwa tingkat kemiskinan di suatu wilayah juga tinggi</p> | <p>3. <i>Headcount Index (P0) is the percentage of poor people live under poverty line. Headcount Index simply measures the proportion identified as poor. Figures shown by HCI-P0 indicates the proportion of poor people in the region. The high percentage of poor people shows that poverty in the region is also high.</i></p> |

ULASAN

Jumlah penduduk pada tahun 2019 terjadi peningkatan dari 92,39 ribu pada 2018 menjadi 93,22 ribu. Sedangkan untuk jumlah penduduk miskin terjadi penurunan dari 18,22 ribu pada tahun 2018 menjadi 17,67 ribu orang pada tahun 2019.

DESCRIPTION

The population in 2019 will increase from 92.39 thousand in 2018 to 93.22 thousand. whereas for the number of poor people there is a decline from 18.22 thousand in 2018 to 17.67 thousand people in 2019.

<https://simeuluekab.bps.go.id>

Tabel
Table 13.1

Jumlah Penduduk Menurut Kabupaten/Kota di Provinsi Aceh (ribu), 2015–2019
Population by Regency/Municipality in Aceh Province (thousand), 2015–2019

Kabupaten/Kota Regency/Municipality	2015	2016	2017	2018 *	2019**
(1)	(2)	(3)	(4)	(5)	(6)
1 Simeulue	89,12	90,29	91,37	92,39	93,23
2 Aceh Singkil	114,52	116,71	119,49	121,68	124,10
3 Aceh Selatan	224,90	228,60	231,39	235,12	238,08
4 Aceh Tenggara	200,01	204,47	208,48	212,42	216,50
5 Aceh Timur	402,98	411,28	419,59	427,57	436,08
6 Aceh Tengah	196,09	200,41	204,27	208,51	212,49
7 Aceh Barat	193,79	197,92	201,68	205,97	210,11
8 Aceh Besar	392,58	400,91	409,11	417,30	425,22
9 Pidie	418,88	425,97	432,60	439,13	444,98
10 Biruen	435,30	443,63	453,22	461,73	471,64
11 Aceh Utara	583,89	593,49	602,55	611,44	619,41
12 Aceh Barat Daya	140,69	143,31	145,73	148,11	150,39
13 Gayo Lues	87,88	89,50	91,02	92,60	94,10
14 Aceh Tamiang	278,32	282,92	287,01	291,11	295,01
15 Nagan Raya	155,07	158,22	161,33	164,48	167,29
16 Aceh Jaya	86,39	87,62	89,62	91,09	92,89
17 Bener Meriah	136,82	139,89	142,53	145,09	148,18
18 Pidie Jaya	148,72	151,47	154,80	158,09	161,22
71 Banda Aceh	250,30	254,90	259,91	265,11	270,32
72 Sabang	33,22	33,62	33,98	34,57	34,87
73 Langsa	165,89	168,82	171,57	174,32	176,81
74 Lhoksemawe	191,41	195,19	198,98	203,28	207,20
75 Subulussalam	75,19	77,08	78,73	80,22	81,42
Provinsi Aceh	5.001,95	5.096,25	5.189,47	5.281,31	5.371,53

Catatan/Note: * Angka sementara ** Angka Sangat Sangat Sementara

Sumber/Source: Badan Pusat Statistick Provinsi Aceh/BPS-Statistocs of Aceh Province

Tabel
Table 13.2

Laju Pertumbuhan Produk Domestik Regional Bruto Atas Dasar Harga Konstan 2010 Menurut Kabupaten/Kota di Provinsi Aceh (persen), 2015–2019
Rate of Growth of Gross Regional Domestic Products at Constant 2010 Prices by Regency/Municipality in Aceh Province (percent), 2015–2019

Kabupaten/Kota Regency/Municipality	2015	2016	2017	2018	2019
(1)	(2)	(3)	(4)	(5)	(6)
1 Simeulue	4,47	4,55	4,42	4,48	4,75
2 Aceh Singkil	6,65	4,16	3,93	3,96	4,19
3 Aceh Selatan	7,57	4,64	3,93	4,68	4,14
4 Aceh Tenggara	7,70	4,24	4,65	3,46	4,14
5 Aceh Timur	-5,74	-1,16	4,34	4,38	4,41
6 Aceh Tengah	7,76	4,59	4,08	4,10	3,26
7 Aceh Barat	6,69	2,92	13,15	9,60	4,86
8 Aceh Besar	6,96	4,05	4,00	4,08	4,31
9 Pidie	8,37	3,88	4,42	4,28	4,42
10 Biruen	7,24	4,04	4,16	4,25	5,00
11 Aceh Utara	-18,10	0,07	2,36	5,16	3,54
12 Aceh Barat Daya	6,75	4,56	4,46	4,68	4,74
13 Gayo Lues	7,45	4,13	4,83	3,04	1,01
14 Aceh Tamiang	2,05	2,83	4,00	4,32	4,49
15 Nagan Raya	5,91	4,05	3,95	4,35	5,99
16 Aceh Jaya	8,09	3,89	4,00	4,03	3,72
17 Bener Meriah	7,25	4,43	4,09	4,17	4,32
18 Pidie Jaya	8,94	3,7	5,8	4,67	4,08
71 Banda Aceh	7,30	5,93	3,39	4,49	4,18
72 Sabang	4,33	4,85	6,07	5,86	5,82
73 Langsa	8,86	4,49	4,43	4,54	4,44
74 Lhoksemaue	-18,09	-1,52	2,19	3,72	3,97
75 Subulussalam	7,12	4,69	4,98	4,89	4,42
Provinsi Aceh	2,23	3,29	4,18	4,61	4,15

Catatan/Note:

Sumber/Source: Badan Pusat Statistick Provinsi Aceh/BPS-Statistocs of Aceh Province

Tabel 13.3
Table

Jumlah Penduduk Miskin Menurut Kabupaten/Kota di Provinsi Aceh, 2015–2019 (ribu)
The Number of Poor People by Regency/Municipality in Aceh Province, 2015–2019 (thousand)

Kabupaten/Kota Regency/Municipality	2015	2016	2017	2018	2019
(1)	(2)	(3)	(4)	(5)	(6)
1 Simeulue	18,12	17,93	18,40	18,22	17,67
2 Aceh Singkil	24,84	25,09	26,27	25,74	25,66
3 Aceh Selatan	29,61	30,68	32,51	32,82	31,06
4 Aceh Tenggara	30,14	29,39	30,84	30,20	28,93
5 Aceh Timur	63,48	61,63	63,67	61,64	62,79
6 Aceh Tengah	34,26	33,16	34,24	32,31	32,78
7 Aceh Barat	41,36	40,11	40,72	39,56	39,29
8 Aceh Besar	62,27	62,03	62,72	60,08	58,90
9 Pidie	88,22	90,16	92,35	89,53	86,29
10 Biruen	73,14	70,44	71,54	65,74	63,60
11 Aceh Utara	111,44	115,05	118,74	111,27	107,34
12 Aceh Barat Daya	25,93	25,73	26,57	25,23	24,36
13 Gayo Lues	19,32	19,48	19,91	19,09	18,63
14 Aceh Tamiang	40,38	40,88	42,01	41,21	39,35
15 Nagan Raya	31,32	30,31	31,06	31,06	29,93
16 Aceh Jaya	13,85	13,10	13,23	12,85	12,35
17 Bener Meriah	29,31	29,82	29,99	29,08	28,45
18 Pidie Jaya	31,81	31,94	33,60	31,72	30,97
71 Banda Aceh	19,30	18,80	19,23	19,13	19,42
72 Sabang	5,86	5,81	5,98	5,62	5,43
73 Langsa	19,22	18,63	19,20	18,73	18,62
74 Lhoksemawe	23,15	23,28	24,40	23,88	23,05
75 Subulussalam	15,25	14,99	15,44	14,78	14,56
Provinsi Aceh	851,58	848,44	872,61	839,49	819,44

Catatan/Note:

Sumber/Source: Badan Pusat Statistik Provinsi Aceh/BPS-Statistocs of Aceh Province

Tabel
Table 13.4**Indeks Pembangunan Manusia Menurut Kabupaten/Kota
di Provinsi Aceh, 2015–2019**
*Human Development Index by Regency/Municipality in
Aceh Province, 2015–2019*

Kabupaten/Kota Regency/Municipality	2015	2016	2017	2018	2019
(1)	(2)	(3)	(4)	(5)	(6)
1 Simeulue	63,16	63,82	64,41	64,74	65,65
2 Aceh Singkil	66,05	66,96	67,37	68,02	69,19
3 Aceh Selatan	63,28	64,13	65,03	65,92	67,04
4 Aceh Tenggara	66,77	67,48	68,09	68,67	69,38
5 Aceh Timur	64,55	65,42	66,32	66,82	67,48
6 Aceh Tengah	71,51	72,04	72,19	72,64	73,28
7 Aceh Barat	68,41	69,26	70,20	70,47	71,13
8 Aceh Besar	71,70	71,75	72,00	72,73	73,56
9 Pidie	68,68	69,06	69,52	69,93	70,58
10 Biruen	69,77	70,21	71,11	71,37	72,17
11 Aceh Utara	66,85	67,19	67,67	68,36	69,40
12 Aceh Barat Daya	63,77	64,57	65,09	65,67	66,67
13 Gayo Lues	63,67	64,26	65,01	65,88	67,31
14 Aceh Tamiang	67,03	67,41	67,99	68,45	69,34
15 Nagan Raya	66,73	67,32	67,78	68,15	69,33
16 Aceh Jaya	67,53	67,70	68,07	68,83	69,89
17 Bener Meriah	70,62	71,42	71,89	72,14	73,02
18 Pidie Jaya	70,49	71,13	71,73	72,12	72,98
71 Banda Aceh	83,25	83,73	83,95	84,37	85,18
72 Sabang	72,51	73,36	74,10	74,82	75,78
73 Langsa	74,74	75,41	75,89	76,34	77,15
74 Lhoksemaawe	75,11	75,78	76,34	76,62	77,30
75 Subulussalam	61,32	62,18	62,88	63,48	64,46
Provinsi Aceh	69,45	70,00	70,60	71,19	71,96

Catatan/Note:

Sumber/Source: Badan Pusat Statistick Provinsi Aceh/BPS-Statistocs of Aceh Province



Sensus
Penduduk
2020

DATA

MENCERDASKAN BANGSA

— *Enlighten The Nation*



BADAN PUSAT STATISTIK
KABUPATEN SIMEULUE
BPS - Statistics of Simeulue Regency

Jl. Tgk. Diujung Desa Air Dingin
Telp/Fax : 0650 8001005 Sinabang
Website : <http://simeuluekab.bps.go.id> Email : bps1101@bps.go.id

ISSN