

# PROVINSI MALUKU DALAM ANGKA

## *MALUKU PROVINCE IN FIGURES*

# 2020

<https://maluku.bps.go.id>



**BADAN PUSAT STATISTIK  
PROVINSI MALUKU**

**BPS - *Statistics of Maluku Province***

**PROVINSI  
MALUKU DALAM ANGKA**

*MALUKU PROVINCE IN FIGURES*

**2020**

<https://maluku.go.id>

**PROVINSI MALUKU DALAM ANGKA**  
***Maluku Province in Figures***  
**2020**

ISSN: 0215.4473

No. Publikasi/*Publication Number*: 81560.2002

Katalog /*Catalog*: 11020001.81

Ukuran Buku/*Book Size*: 14,8 cm x 21 cm

Jumlah Halaman/*Number of Pages* : xlv + 532 hal/*pages*

Naskah/*Manuscript*:

BPS Provinsi Maluku

*BPS-Statistics of Maluku Province*

Penyunting/*Editor*:

BPS Provinsi Maluku

*BPS-Statistics of Maluku Province*

Gambar Kover/*Cover Design*:

Bidang Integrasi Pengolahan dan Diseminasi Statistik

*Division of Integration Processing and Statistics Dissemination*

Diterbitkan oleh/*Published by*:

©BPS Provinsi Maluku/*BPS-Statistics of Maluku Province*

Dicetak oleh/*Printed by*:

BPS Provinsi Maluku/*BPS-Statistics of Maluku Province*

Dilarang mengumumkan, mendistribusikan, mengomunikasikan, dan/atau menggandakan sebagian atau seluruh isi buku ini untuk tujuan komersil tanpa izin tertulis dari Badan Pusat Statistik.

*Prohibited to announce, distribute, communicate, and/or copy part or all of this book for commercial purpose without permission from BPS-Statistics Indonesia.*

## **TIM PENYUSUN DRAFTING TEAM**

Pengarah/ <i>Director</i>	: Asep Riyadi, S.Si, M.M
Koordinator Teknis/ <i>Technical Coordinator</i>	: Ir. Agusthina Rieuwpassa
Naskah/ <i>Manuscript</i>	: Avia J. Leatemala, SP Frenska Hendriks, SE
Tata Letak/ <i>Layout</i>	: Frenska Hendriks, SE
Gambar Kulit/ <i>Cover Design</i>	: Cynthia Novaline Saya, SST
Infografis/ <i>Infographics</i>	: Fakhriyanto, SST Didit A. Priansyah, SST Patrick A. Manusiwa, A.Md
Penyunting/ <i>Editor</i>	: Avia J. Leatemala, SP Cynthia Novaline Saya, SST

**PETA WILAYAH PROVINSI MALUKU**  
**MAP OF MALUKU PROVINCE**

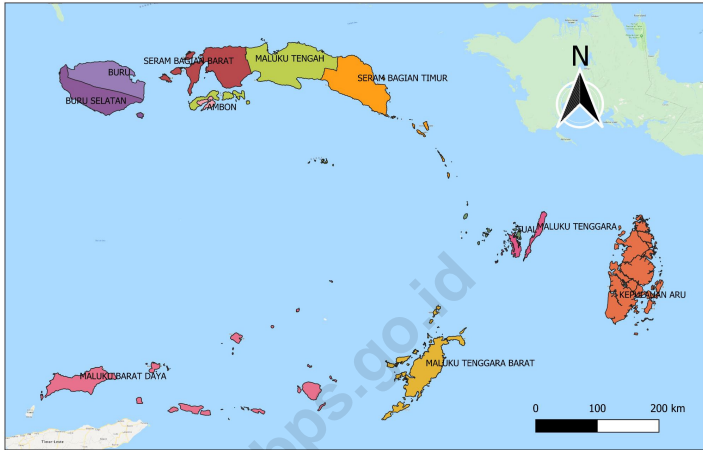

**KEPALA BPS PROVINSI MALUKU**  
**CHIEF STATISTICIAN OF MALUKU PROVINCE**



**ASEP RIYADI**



## KATA PENGANTAR

Provinsi Maluku Dalam Angka 2020 ini merupakan publikasi daerah dalam angka edisi II yang diterbitkan oleh BPS Provinsi Maluku yang ditujukan dalam rangka pemenuhan penyediaan data yang berkualitas kepada pengguna data dengan mudah dan cepat. Buku ini menyajikan statistik dan informasi yang utamanya berasal dari data statistik dasar Badan Pusat Statistik dan data sektoral yang bersumber dari Organisasi Perangkat Daerah (OPD)/Instansi/Lembaga Pemerintah di Provinsi Maluku. Publikasi ini mencakup Statistik Kependudukan, Ketenagakerjaan, Sosial lainnya dan Ekonomi. Disamping itu, publikasi ini juga memuat tentang Statistik Konsumsi dan Pengeluaran Rumah Tangga, Pendapatan Regional, serta informasi tentang Keadaan Geografi, Iklim, dan Pemerintahan.

Penghargaan dan ucapan terima kasih yang tulus kami sampaikan kepada segenap OPD/Instansi/Lembaga di Provinsi Maluku yang telah berkenaan memberikan data dan informasi hingga terwujudnya publikasi ini.

Publikasi ini tentunya masih mengandung berbagai keterbatasan. Terdapat beberapa tabel yang belum bisa ditampilkan karena data belum diterima dari OPD/Instansi/Lembaga. Kritik dan saran dari semua pihak sangat diharapkan untuk perbaikan dan kesempurnaan publikasi selanjutnya. Kritik dan saran silahkan email ke : [bps8100@bps.go.id](mailto:bps8100@bps.go.id) dan [pst8100@bps.go.id](mailto:pst8100@bps.go.id). Kepada semua pihak yang telah ikut terlibat dalam penyusunan publikasi ini kami mengucapkan banyak terima kasih dan semoga Tuhan Yang Maha Esa memberkati kita semua.

Harapan kami semoga buku ini dapat bermanfaat bagi kita semua dalam menyusun perencanaan, evaluasi dan melaksanakan pembangunan serta berbagai kajian ilmiah.

**Ambon, Mei 2020**  
**Kepala**

**ASEP RIYADI**



## PREFACE

*Maluku Province in Figures 2020 is a regional publication in edition number II published by BPS Maluku Province aimed at fulfilling the provision of quality data to data users easily and quickly. This book presents statistics and information mainly derived from basic statistical data from the Central Statistics Agency and sectoral data sourced from the Organization of Regional Apparatus (OPD)/ Government Agencies/Institutions in Maluku Province. This publication covers Population, Employment, Other Social and Economic Statistics. In addition, this publication also contains Statistics on Household Consumption and Expenditure, Regional Revenues, as well as information on the State of Geography, Climate, and Government.*

*Our sincere appreciation and gratitude goes to all OPDs/Agencies/Institutions in Maluku Province for providing data and information until the publication of this publication.*

*This publication certainly contains various limitations. There are some tables that cannot be displayed because the data has not been received from OPD / Institution / Institution. We hope that we will complete the data on Maluku Province in Figures 2020 Edition II. Criticism and suggestions from all parties are expected to improve and perfect the next publication. Criticisms and suggestions please email to: [bps8100@bps.go.id](mailto:bps8100@bps.go.id). and [pst8100@bps.go.id](mailto:pst8100@bps.go.id). To all those who have been involved in the preparation of this publication, we would like to thank you and may God Almighty bless us all.*

*We hope that this book can be useful for all of us in planning, evaluating and carrying out development and various scientific studies.*

Ambon, Mei 2020  
Chief

ASEP RIYADI



## DAFTAR ISI / CONTENTS

	Halaman <i>Page</i>
Kata Pengantar/ <i>Preface</i> .....	viii
Daftar Isi/ <i>Contents</i> .....	x
Daftar Tabel/ <i>List of Tables</i> .....	xii
Penjelasan Umum/ <i>Explanatory Notes</i> .....	xl
Daftar Singkatan/ <i>List of Abbreviations</i> .....	xlii
Statistik Kunci/ <i>Key Statistics</i> .....	xliii
1. Geografi dan Iklim/ <i>Geography and Climate</i> .....	1
2. Pemerintahan/ <i>Government</i> .....	33
3. Penduduk dan Ketenagakerjaan/ <i>Population and Employment</i> .....	49
4. Sosial dan Kesejahteraan Rakyat/ <i>Social and Welfare</i> .....	103
5. Pertanian, Kehutanan, Peternakan, dan Perikanan/ <i>Agriculture, Forestry, Livestock, and Fishery</i> .....	259
6. Pertambangan dan Energi/ <i>Mining and Energy</i> .....	355
7. Industri Manufaktur/ <i>Manufacturing Industry</i> .....	363
8. Pariwisata/ <i>Tourism</i> .....	373
9. Transportasi dan Komunikasi/ <i>Transportation and Communication</i> .....	409
10. Harga-harga/ <i>Prices</i> .....	423
11. Pengeluaran Penduduk/ <i>Population Expenditure</i> .....	439
12. Ekspor dan Impor/ <i>Export and Import</i> .....	451
13. Sistem Neraca Regional/ <i>System of Regional Accounts</i> .....	463
14. Perbandingan AntarProvinsi/ <i>National Comparison</i> .....	517

<https://maluku.bps.go.id>

## DAFTAR TABEL/LIST OF TABLES

		Halaman <i>Page</i>
<b>1.</b>	<b>GEOGRAFI DAN IKLIM/GEOGRAPHY AND CLIMATE .....</b>	<b>1</b>
<b>1.1</b>	<b>KEADAAN GEOGRAFI/GEOGRAPHY CONDITION.....</b>	<b>5</b>
1.1.1	Luas Daerah dan Jumlah Pulau Menurut Kabupaten/ Kota di Provinsi Maluku, 2019 <i>Total Area and Number of Islands by Regency/Municipality in Maluku Province, 2019.....</i>	5
1.1.2	Jarak ke Ibukota di Provinsi Maluku, 2019 <i>Distance to the Capital in Maluku Province, 2019.....</i>	7
<b>1.2</b>	<b>KEADAAN IKLIM/CLIMATE CONDITION .....</b>	<b>8</b>
1.2.1	Pengamatan Unsur Iklim di Stasiun Pengamatan Badan Meteorologi Mathilda Batlayeri Saumlaki, 2019 <i>Monitoring Climate Elements at Meteorology Station of Mathilda Batlayeri Saumlaki, 2019.....</i>	8
1.2.2	Pengamatan Unsur Iklim di Stasiun Meteorologi Dumatubun Langgur di Kota Tual, 2019 <i>Monitoring Climate Elements at Dumatubun Langgur Meteorology Station in Tual Municipality, 2019.....</i>	10
1.2.3	Pengamatan Unsur Iklim di Stasiun Badan Meteorologi, Klimatologi dan Geofisika di Kabupaten Maluku Tengah, 2019 <i>Monitoring Climate Elements at Meteorological, Climatological, and Geophysical Agency (BMKG) Monitoring Station in Maluku Tengah Regency, 2019 .....</i>	12
1.2.4	Pengamatan Unsur Iklim di Stasiun Meteorologi Namlea, 2019 <i>Monitoring Climate Elements at Namlea Meteorology Station, 2019....</i>	16
1.2.5	Pengamatan Unsur Iklim di Pos Meteorologi Dobo, 2019 <i>Monitoring Climate Elements at Dobo Meteorology Post, 2019.....</i>	19
1.2.6	Pengamatan Unsur Iklim di Stasiun Klimatologi Seram Bagian Barat, 2019 <i>Monitoring Climate Elements at Seram Bagian Barat Climatology Station, 2019.....</i>	22
1.2.7	Pengamatan Unsur Iklim di Stasiun Meteorologi Geser, 2019 <i>Monitoring Climate Elements at Geser Meteorology Station, 2019 .....</i>	24

1.2.8	Pengamatan Unsur Iklim di Stasiun Meteorologi Pattimura Ambon 2019 <i>Monitoring Climate Elements at Pattimura Ambon Meteorology Station, 2019</i> .....	27
1.2.9	Jumlah Kejadian Gempabumi per Bulan yang dirasakan dan tidak dirasakan di Provinsi Maluku, 2019 <i>Number of Earthquake Events by Month perceived and not felt in Maluku Province, 2019</i> .....	30
1.2.10	Jumlah Gempabumi Berdasarkan Magnitudo di Provinsi Maluku di Provinsi Maluku, 2019 <i>Number of Earthquake by Magnitude di Provinsi Maluku, 2019</i> .....	31
1.2.11	Jumlah Gempabumi Berdasarkan Kedalaman Hiposenter di Provinsi Maluku, 2019 <i>Number of Earthquakes Based on the Depth of Hippocentrum in Maluku Province, 2019</i> .....	32
<b>2.</b>	<b>PEMERINTAHAN/GOVERNMENT</b> .....	<b>33</b>
<b>2.1</b>	<b>WILAYAH ADMINISTRATIF</b> .....	<b>37</b>
	<b>ADMINISTRATIVE AREA</b> .....	<b>37</b>
2.1.1	Jumlah Kecamatan Menurut Kabupaten/Kota di Provinsi Maluku, 2015-2019 <i>Number of Sub Districts and Villages by Regency/Municipality in Maluku Province, 2015-2019</i> .....	37
2.1.2	Jumlah Desa <sup>1</sup> /Kelurahan Menurut Kabupaten/Kota di Provinsi Maluku, 2015-2019 <i>Number of Villages<sup>1</sup>/Kelurahan by Regency/Municipality in Maluku Province, 2015-2019</i> .....	38
<b>2.2</b>	<b>DEWAN PERWAKILAN RAKYAT DAERAH</b> .....	<b>39</b>
	<b>REGIONAL HOUSE OF REPRESENTATIVES</b> .....	<b>39</b>
2.2.1	Jumlah Anggota Dewan Perwakilan Rakyat Daerah Menurut Kabupaten/Kota dan Jenis Kelamin di Provinsi Maluku, 2019 <i>Number of Regional House of Representatives's Members by Political Parties and Sex by Regency/Municipality in Maluku Province, 2019</i> .....	39
<b>2.3</b>	<b>SUMBER DAYA MANUSIA</b> .....	<b>40</b>
	<b>HUMAN RESOURCES</b> .....	<b>40</b>

2.3.1	Jumlah Pegawai Negeri Sipil Menurut Kabupaten/Kota dan Jenis Kelamin di Provinsi Maluku, Desember 2018 dan Desember 2019 <i>Number of Civil Servants by Regency/City and Sex in Maluku Province, Desember 2018 dan Desember 2019</i> .....	40
<b>2.4</b>	<b>KEUANGAN DAERAH</b>	
	<b>GOVERNMENT FINANCE</b> .....	42
2.4.1	Realisasi Pendapatan Pemerintah Provinsi Maluku Menurut Jenis Pendapatan, 2016-2019 <i>Actual Provincial Government Revenues by Kind of Revenues, 2016-2019</i> .....	42
2.4.2	Realisasi Belanja Pemerintah Provinsi Maluku Menurut Jenis Belanja (ribu rupiah), 2016-2019 <i>Actual Provincial Government Expenditures by Kind of Expenditures (thousand rupiahs), 2016-2019</i> .....	44
2.4.3	Realisasi Pendapatan dan Belanja Pemerintah Provinsi Maluku (ribu rupiah) Menurut Kabupaten/Kota, 2018-2019 <i>Actual Provincial Government Revenues and Expenditures (thousand rupiahs) by Regency/Municipality, 2018-2019</i> .....	46
<b>3.</b>	<b>PENDUDUK DAN KETENAGAKERJAAN/POPULATION AND EMPLOYMENT</b> .....	<b>49</b>
<b>3.1</b>	<b>PENDUDUK</b> .....	<b>59</b>
	<b>POPULATION</b> .....	<b>59</b>
3.1.1	Penduduk, Laju Pertumbuhan Penduduk, Distribusi Persentase Penduduk, Kepadatan Penduduk, Rasio Jenis Kelamin Penduduk Menurut Kabupaten/Kota di Provinsi Maluku, 2010 dan 2019 <i>Population, Population Growth Rate, Percentage Distribution of Population, Population Density, and Population Sex Ratio by Regency/ Municipality in Maluku Province, 2010 and 2019</i> .....	59
3.1.2	Jumlah Penduduk Menurut Kelompok Umur dan Jenis Kelamin di Provinsi Maluku, 2019 <i>Population by Age Group and Sex in Maluku Province, 2019</i> .....	64
3.1.3	Rumah Tangga dan Rata-rata Banyaknya Anggota Rumah Tangga Menurut Kabupaten/Kota di Provinsi Maluku, 2010 dan 2019 <i>Number of Households and Average Household Size by Regency/ Municipality in Maluku Province, 2010 and 2019</i> .....	65

<b>3.2</b>	<b>KETENAGAKERJAAN EMPLOYMENT.....</b>	<b>66</b>
3.2.1	Penduduk Berumur 15 Tahun ke Atas Menurut Kelompok Umur dan Jenis Kegiatan Selama Seminggu yang Lalu di Provinsi Maluku, 2019 <i>Population 15 Years of Age and Over by Age Group and Type of Activity During the Previous Week in Maluku Province, 2019 .....</i>	66
3.2.2	Penduduk Berumur 15 Tahun ke Atas Menurut Kabupaten/Kota di Provinsi Maluku dan Jenis Kegiatan Selama Seminggu yang Lalu, 2019 <i>Population 15 Years of Age and Over by Regency/Municipality in Maluku Province and Type of Activity During the Previous Week, 2019</i>	69
3.2.3	Jumlah Penduduk Berumur 15 Tahun Keatas Menurut Jenis Kegiatan Selama Seminggu yang Lalu dan Jenis Kelamin di Provinsi Maluku, 2019 <i>Population Aged 15 Years and Over by Type of Activity During The Previous Week and Sex in Maluku Province, 2019.....</i>	72
3.2.4	Penduduk Berumur 15 Tahun ke Atas Menurut Pendidikan Tertinggi yang Ditamatkan dan Jenis Kegiatan Selama Seminggu yang Lalu di Provinsi Maluku, 2019 <i>Population 15 Years of Age and Over by Educational Attainment and Type of Activity During the Previous Week in Maluku Province, 2019.....</i>	73
3.2.5	Penduduk Berumur 15 Tahun Ke Atas yang Bekerja Selama Seminggu yang Lalu Menurut Status Pekerjaan Utama dan Lapangan Pekerjaan Utama di Provinsi Maluku, 2019 <i>Population 15 Years of Age and Over who Worked During The Previous Week by Main Employment Status and Main Industry in Maluku Province, 2019.....</i>	76
3.2.6	Penduduk Berumur 15 Tahun Ke Atas yang Bekerja Selama Seminggu yang Lalu Menurut Status Pekerjaan Utama dan Jenis Kelamin di Provinsi Maluku, 2019 <i>Population 15 Years of Age and Over who Worked During The Previous Week by Main Employment Status and Sex di Provinsi Maluku, 2019 ...</i>	80
3.2.7	Penduduk Berumur 15 Tahun ke Atas yang Bekerja Selama Seminggu yang Lalu Menurut Jumlah Jam Kerja pada Pekerjaan Utama dan Lapangan Pekerjaan Utama di Provinsi Maluku, 2019	

	<i>Population 15 Years of Age and Over who Worked During The Previous Week by Total Working Hours on Main Job and Main Industry in Maluku Province, 2019</i> .....	81
3.2.8	Penduduk Berumur 15 Tahun ke Atas yang Bekerja Selama Seminggu yang Lalu Menurut Lapangan Pekerjaan Utama dan Pendidikan Tertinggi yang Ditamatkan di Provinsi Maluku, 2019 <i>Population 15 Years of Age and Over who Worked During The Previous Week by Main Industry and Educational Attainment in Maluku Province, 2019</i> .....	85
3.2.9	Penduduk Berumur 15 Tahun Ke Atas yang Bekerja Selama Seminggu yang Lalu Menurut Jumlah Jam Kerja Pada Pekerjaan Utama dan Jenis Kelamin di Provinsi Maluku, 2019 <i>Population 15 Years of Age and Over who Worked During The Previous Week by Total Working Hours on Main Job and Sex in Maluku Province, 2019</i> .....	87
3.2.10	Penduduk Berumur 15 Tahun Ke Atas yang Bekerja Selama Seminggu yang Lalu Jumlah Jam Kerja Seluruhnya dan Jenis Kelamin di Provinsi Maluku, 2019 <i>Population 15 Years of Age and Over who Worked During The Previous Week by Total Working Hours and Sex in Maluku Province, 2019</i> .....	88
3.2.11	Penduduk Berumur 15 Tahun ke Atas yang Bekerja Selama Seminggu yang Lalu Menurut Kelompok Umur dan Jumlah Jam Kerja Seluruhnya di Provinsi Maluku, 2019 <i>Population 15 Years of Age and Over who Worked During The Previous Week by Age Group and Total Working Hours in Maluku Province, 2019</i> .....	89
3.2.12	Penduduk Berumur 15 Tahun Keatas yang Bekerja Selama Seminggu yang Lalu Menurut Kelompok Umur dan Jenis Kelamin di Provinsi Maluku, 2019 <i>Population 15 Years of Age and Over who Worked During The Previous Week by Age Group and Sex in Maluku Province, 2019</i> .....	90
3.2.13	Penduduk Berumur 15 Tahun ke Atas yang Bekerja Selama Seminggu yang Lalu Menurut Status Pekerjaan Utama dan Pendidikan Tertinggi yang Ditamatkan di Provinsi Maluku, 2019	

	<i>Population 15 Years of Age and Over who Worked During The Previous Week by Main Industry and Educational Attainment di Provinsi Maluku, 2019</i> .....	91
3.2.14	Penduduk Berumur 15 Tahun ke Atas yang Bekerja Selama Seminggu yang Lalu Menurut Kabupaten/Kota dan Lapangan Pekerjaan Utama di Provinsi Maluku, 2019 <i>Population 15 Years of Age and Over who Worked During The Previous Week by Regency/Municipality and Main Industry in Maluku Province, 2019</i> .....	92
3.2.15	Penduduk Berumur 15 Tahun Ke Atas yang Bekerja Selama Seminggu yang Lalu Menurut Lapangan Pekerjaan Utama dan Jenis Kelamin di Provinsi Maluku, 2019 <i>Population 15 Years of Age and Over who Worked During The Previous Week by Main Industry and Sex in Maluku Province, 2019</i> .....	95
3.2.16	Tingkat Pengangguran Terbuka (TPT) dan Tingkat Partisipasi Angkatan Kerja (TPAK) Menurut Kabupaten/Kota di Provinsi Maluku, 2017-2019 <i>Unemployment Rate (UR) and Labor Force Participation Rate (LFPR) by Regency/Municipality in Maluku Province, 2017-2019</i> .....	97
3.2.17	Pencari Kerja Terdaftar, Lowongan Kerja Terdaftar, dan Penempatan/ Pemenuhan Tenaga Kerja Menurut Kabupaten/Kota dan Jenis Kelamin di Provinsi Maluku, 2019..... <i>Number of Registered Job Applicants, Registered Job Vacancies, and Placement of Workers by Regency/Municipality and Sex in Maluku Province, 2019</i> .....	99
3.2.18	Rata-rata Pendapatan Bersih Sebulan Pekerja Informal <sup>1</sup> Menurut Kabupaten/Kota dan Lapangan Pekerjaan Utama di Provinsi Maluku (rupiah), 2019 <i>Average of Net Wage/Salary per Month of Informal Employee<sup>1</sup> by Regency/ Municipality and Main Industry in Maluku Province (rupiahs), 2019</i> .....	102
<b>4.</b>	<b>SOSIAL DAN KESEJAHTERAAN RAKYAT/SOCIAL AND WELFARE</b> .....	<b>103</b>
<b>4.1</b>	<b>PENDIDIKAN</b> .....	<b>129</b>
	<b>EDUCATION</b> .....	<b>129</b>



4.1.1	Jumlah Sekolah, Guru, dan Murid Taman Kanak-Kanak (TK) di Bawah Kementerian Pendidikan dan Kebudayaan Menurut Kabupaten/Kota di Provinsi Maluku, 2018-2019 dan 2019/2020 <i>Number of Schools, Teachers, and Pupils in Kindergarten Under The Ministry of Education and Culture by Regency/Municipality in Maluku Provinsi, 2018/2019 and 2019-2020</i> .....	129
4.1.2	Jumlah Sekolah, Guru, dan Murid Raudatul Athfal (RA) di Bawah Kementerian Agama Menurut Kabupaten/Kota di Provinsi Maluku, 2017/2018 dan 2018/2019 <i>Number of Schools, Teachers, and Pupils in Raudatul Athfal (RA Under The Ministry of Religious Affairs by Regency/Municipality in Maluku Province, 2017/2018 and 2018/2019</i> .....	132
4.1.3	Jumlah Sekolah, Guru, dan Murid Sekolah Dasar (SD) di Bawah Kementerian Pendidikan dan Kebudayaan Menurut Kabupaten/Kota di Provinsi Maluku, 2018/2019 dan 2019/2020 <i>Number of Schools, Teachers, and Pupils in Primary Schools Under The Ministry of Education and Culture by Regency/Municipality in Maluku Province, 2018/2019 and 2019/2020</i> .....	133
4.1.4	Jumlah Sekolah, Guru, dan Murid Madrasah Ibtidaiyah (MI) di Bawah Kementerian Agama Menurut Kabupaten/Kota di Provinsi Maluku, 2017/2018 dan 2018/2019 <i>Number of Schools, Teachers, and Pupils in Madrasah Ibtidaiyah (MI) Under The Ministry of Religious Affairs by Regency/Municipality in Maluku Province, 2017/2018 and 2018/2019</i> .....	136
4.1.5	Jumlah Sekolah, Guru, dan Murid Sekolah Menengah Pertama (SMP) di Bawah Kementerian Pendidikan dan Kebudayaan Menurut Kabupaten/Kota di Provinsi Maluku, 2018/2019 dan 2019/2020 <i>Number of Schools, Teachers, and Pupils in Junior High Schools Under The Ministry of Education and Culture by Regency/Municipality in Maluku Province, 2018/2019 and 2019/2020</i> .....	139
4.1.6	Jumlah Sekolah, Guru, dan Murid Madrasah Tsanawiyah (MTs) di Bawah Kementerian Agama Menurut Kabupaten/Kota di Provinsi Maluku, 2017/2018 dan 2018/2019	

	<i>Number of Schools, Teachers, and Pupils in Madrasah Tsanawiyah (MTs) Under The Ministry of Religious Affairs by Regency/Municipality in Maluku Province, 2017/2018 and 2018/2019</i> .....	142
4.1.7	Jumlah Sekolah, Guru, dan Murid Sekolah Menengah Atas (SMA) di Bawah Kementerian Pendidikan dan Kebudayaan Menurut Kabupaten/Kota di Provinsi Maluku, 2018/2019 dan 2019/2020 <i>Number of Schools, Teachers, and Pupils in Senior High Schools Under The Ministry of Education and Culture by Regency/Municipality in Maluku Province, 2018/2019 dan 2019/2020</i> .....	145
4.1.8	Jumlah Sekolah, Guru, dan Murid Sekolah Menengah Kejuruan (SMK) di Bawah Kementerian Pendidikan dan Kebudayaan Menurut Kabupaten/Kota di Provinsi Maluku, 2018/2019 dan 2019/2020 <i>Number of Schools, Teachers, and Pupils in Vocational High Schools Under The Ministry of Education and Culture by Regency/Municipality in Maluku Province, 2018/2019 and 2019/2020</i> .....	148
4.1.9	Jumlah Sekolah, Guru, dan Murid Madrasah Aliyah (MA) di Bawah Kementerian Agama Menurut Kabupaten/Kota di Provinsi Maluku, 2017/2018 dan 2018/2019 <i>Number of Schools, Teachers, and Pupils in Madrasah Aliyah (MA) Under The Ministry of Religious Affairs by Regency/Municipality in Maluku Province, 2017/2018 and 2018/2019</i> .....	151
4.1.10	Jumlah Perguruan Tinggi <sup>1</sup> , Mahasiswa <sup>2</sup> , dan Tenaga Pendidik (Negeri dan Swasta) di Bawah Kementerian Riset, Teknologi dan Pendidikan Tinggi/Kementerian Pendidikan dan Kebudayaan Menurut Kabupaten/Kota di Provinsi Maluku, 2018 dan 2019 <i>Number of Universities<sup>1</sup>, Students<sup>2</sup>, and Lecturers (State and Private) Under the Ministry of Research, Technology, and High Education/ Ministry of Education and Culture by Regency/Municipality in Maluku Province, 2018 and 2019</i> .....	154
4.1.11	Jumlah Perguruan Tinggi <sup>1</sup> , Mahasiswa, dan Tenaga Pendidik (Negeri dan Swasta) di Bawah Kementerian Agama Menurut Kabupaten/Kota di Provinsi Maluku, 2018/2019 dan 2019/2020	

	<i>Number of Universities<sup>1</sup>, Students, and Lecturers (State and Private) Under the Ministry of Religious Affairs by Regency/Municipality in Maluku Province, 2018/2019 and 2019/2020 .....</i>	157
4.1.12	Persentase Penduduk Usia 7–24 Tahun Menurut Jenis Kelamin, Kelompok Umur Sekolah, dan Partisipasi Sekolah <sup>1</sup> di Provinsi Maluku, 2017-2019 <i>Percentage of Population Aged 7–24 Years by Sex, School Age Group, and School Participation 1 in Maluku Province, 2017-2019.....</i>	160
4.1.13	Angka Partisipasi Murni (APM) dan Angka Partisipasi Kasar (APK) Menurut Jenjang Pendidikan di Provinsi Maluku, 2018-2019 <i>Net Participation Rates and Gross Participation Rates by Educational Level in Maluku Province, 2018-2019 .....</i>	163
4.1.14	Persentase Penduduk Berumur 15 Tahun ke Atas yang Melek Huruf Menurut Golongan Umur dan Daerah Tempat Tinggal di Provinsi Maluku, 2018-2019 <i>Percentage of Literate People Aged 15 Years and Over by Age Group and Urban-Rural Classification in Maluku Province, 2018-2019.....</i>	164
4.1.15	Jumlah Desa <sup>1</sup> /Kelurahan yang Memiliki Fasilitas Sekolah Menurut Kabupaten/Kota dan Tingkat Pendidikan di Provinsi Maluku, 2011-2018 <i>Number of Villages<sup>1</sup> Having Educational Facilities by Regency/ Municipality and Educational Level in Maluku Province, 2011-2018.....</i>	165
<b>4.2</b>	<b>KESEHATAN .....</b>	<b>170</b>
	<b>HEALTH.....</b>	<b>170</b>
4.2.1	Jumlah Desa <sup>1</sup> /Kelurahan Yang Memiliki Sarana Kesehatan Menurut Kabupaten/Kota di Provinsi Maluku, 2011-2018 <i>Number of Villages<sup>1</sup> Having Health Facilities by Regency/Municipality in Maluku Province, 2011-2018.....</i>	170
4.2.2	Distribusi Persentase Wanita Berumur 15–49 Tahun yang Pernah Kawin dan Melahirkan Hidup dalam Dua Tahun Terakhir Menurut Kabupaten/Kota dan Penolong Persalinan di Provinsi Maluku, 2018 dan 2019 <i>Percentage Distribution of Ever Married Women Aged 15–49 Years Who Had Live Birth in The Two Years Preceding The Survey by Regency/</i>	

	Halaman Page
	<i>Municipality and Last Birth Attendance in Maluku Province, 2018 and 2019</i> ..... 176
4.2.3	Jumlah Tenaga Kesehatan Menurut Kabupaten/Kota di Provinsi Maluku, 2019 <i>Number of Medical Personnel by Regency/Municipality in Maluku Province, 2019</i> ..... 178
4.2.4	Persentase Penduduk yang Mempunyai Keluhan Kesehatan Selama Sebulan Terakhir Menurut Kabupaten/Kota di Provinsi Maluku, 2015-2019 <i>Percentage of People Who Had Health Complaint During a Month Prior to The Survey by Regency/Municipality in Maluku Province, 2015-2019</i> ..... 180
4.2.5	Jumlah Kasus Penyakit Menurut Kabupaten/ Kota dan Jenis Penyakit di Provinsi Maluku, 2019 <i>Number of Disease Cases by Regency/Municipality and Type of Disease in Maluku Province, 2019</i> ..... 181
4.2.6	Jumlah Rumah Sakit Umum, Rumah Sakit Khusus, Rumah Sakit/ Rumah Bersalin, Puskesmas, Klinik/Balai Kesehatan, Posyandu, dan Polindes Menurut Kabupaten/Kota, 2018 dan 2019 <i>Number of General Hospital, Special Hospital, Maternity Hospital and Public Health Center, Medical Clinic, Integrated Service Post, Village maternity Cottage by Regency/Municipality, 2018 and 2019</i> ..... 184
4.2.7	Persentase Penduduk yang Mempunyai Keluhan Kesehatan dan Berobat Jalan Selama Sebulan Terakhir Menurut Kabupaten/Kota di Provinsi Maluku, 2015-2019 <i>Percentage of People Who Had Health Complaint and Had Outpatient During a Month Prior to the Survey by Regency/Municipality in Maluku Province, 2015-2019</i> ..... 188
4.2.8	Distribusi Persentase Penduduk yang Mempunyai Keluhan Kesehatan Selama Sebulan Terakhir dan Tidak Berobat Jalan dan Alasan Utama Tidak Berobat Jalan Menurut Kabupaten/Kota di Provinsi Maluku, 2019 <i>Percentage Distribution of People Who Had Health Complaint During a Month Prior to the Survey and Had Not Outpatient and Main Reason for not Outpatient by Regency/Municipality in Maluku Province, 2019.</i> 189

4.2.9	Persentase Penduduk yang Memiliki Jaminan Kesehatan dan Jenis Jaminan Menurut Kabupaten/Kota di Provinsi Maluku, 2018-2019 <i>Percentage of Population Who Has Health Insurance and Types of Health Insurance by Regency/Municipality in Maluku Province, 2018-2019</i> .....	192
4.2.10	Jumlah Dokter Spesialis, Dokter Umum, dan Dokter Gigi Menurut Sarana Pelayanan Kesehatan di Provinsi Maluku, 2019 <i>Number of Medical Specialist, General Practitioners, and Dentists by Health Facilities in Maluku Province, 2019</i> .....	194
4.2.11	Persentase Perempuan Pernah kawin Berumur 15-49 Tahun yang Melahirkan Anak Lahir Hidup (ALH) dan Penolong Proses Kelahiran Menurut Kabupaten/Kota, 2019 <i>Percentage of Women Ever Married Aged 15-49 Years Who Gave Birth Alived Children and Birth Process Helper by Regency/Municipality, 2019</i> .....	195
4.2.12	Jumlah Ibu Hamil, Melakukan Kunjungan K1, Melakukan Kunjungan K4, Kurang Energi Kronis (KEK), dan Mendapat Tablet Zat Besi (Fe) di Provinsi Maluku, 2016-2019 <i>Number of Pregnant Women, Conducting K1 Visits, Conducting K4 Visits, Chronic Energy Lack, and Getting Iron Tablets (Fe) in Maluku Province, 2016-2019</i> .....	196
4.2.13	Jumlah Klinik Keluarga Berencana (KKB) dan Pos Pelayanan Keluarga Berencana Desa (PPKBD) Menurut Kabupaten/Kota di Provinsi Maluku, 2019 <i>Number of Family Planning Clinics (KKB) and Village Family Planning Service Posts (PPKBD) by Regency/Municipality in Maluku Province, 2019</i> .....	197
4.2.14	Jumlah Pasangan Usia Subur dan Peserta KB Aktif Menurut Kabupaten/Kota di Provinsi Maluku, 2019 <i>Number of Fertile Age Couples and Active Family Planning Participants by Regency/Municipality in Maluku Province, 2019</i> .....	198
4.2.15	Jumlah Pasangan Usia Subur dan Peserta KB Baru Menurut Kabupaten/Kota di Provinsi Maluku, 2019	

	Halaman Page
	<i>Number of Fertile Age Couples and New Family Planning Participants by Regency/Municipality in Maluku Province, 2019</i> ..... 199
4.2.16	Jumlah Kepesertaan BPJS Kesehatan di Provinsi Maluku menurut Kabupaten/Kota , 2017-2019 <i>Total Membership of BPJS Health by Regency/Municipality in Maluku Province, 2017-2019</i> ..... 200
4.2.17	Jumlah Kepesertaan BPJS Kesehatan di Provinsi Maluku , 2017-2019 <i>Total Membership of BPJS Health in Maluku Province, 2017-2019</i> ..... 201
<b>4.3</b>	<b>PERUMAHAN DAN LINGKUNGAN ..... 202</b>
	<b>HOUSING AND ENVIRONMENT ..... 202</b>
4.3.1	Distribusi Persentase Rumah Tangga Menurut Kabupaten/Kota di Provinsi Maluku dan Luas Lantai (m <sup>2</sup> ), 2019 <i>Percentage Distribution of Household Population by Regency/Municipality in Maluku Province and Floor Area (m<sup>2</sup>), 2019</i> ..... 202
4.3.2	Distribusi Persentase Rumah Tangga Menurut Kabupaten/Kota dan Sumber Air Minum di Provinsi Maluku, 2019 <i>Percentage Distribution of Household Population by Regency/Municipality and Source of Drinking Water in Maluku Province, 2019 ..</i> 203
4.3.3	Distribusi Persentase Rumah Tangga dan Sumber Penerangan Menurut Kabupaten/Kota di Provinsi Maluku, 2019 <i>Percentage Distribution of Household Population and Lighting Source by Regency/Municipality in Maluku Province, 2019</i> ..... 206
4.3.4	Distribusi Persentase Rumah Tangga dan Penggunaan Fasilitas Tempat Buang Air Besar Menurut Kabupaten/Kota di Provinsi Maluku, 2019 <i>Percentage Distribution of Household Population and Type of Toilet Facility Used by The Household by Regency/Municipality in Maluku Province, 2019</i> ..... 207
4.3.5	Distribusi Persentase Rumah Tangga dan Bahan Bakar Utama untuk Memasak Menurut Kabupaten/Kota di Provinsi Maluku, 2019 <i>Percentage Distribution of Household Population and and Type of Cooking Fuel by Regency/Municipality in Maluku Province, 2019</i> ..... 208

4.3.6	Distribusi Persentase Rumah Tangga dan Status Penguasaan Bangunan Tempat Tinggal Menurut Kabupaten/Kota di Provinsi Maluku, 2019 <i>Percentage Distribution of Household Population and Dwelling Ownership Status by Regency/Municipality in Maluku Province, 2019..</i>	210
4.3.7	Distribusi Persentase Rumah Tangga dan Jenis Lantai Terluas Menurut Kabupaten/Kota di Provinsi Maluku, 2019 <i>Percentage Distribution of Household Population and Main Material of Dwelling Floor by Regency/Municipality in Maluku Province, 2019...</i>	211
4.3.8	Persentase Rumah Tangga yang Memiliki Akses Terhadap Sumber Air Minum Layak Menurut Kabupaten/Kota di Provinsi Maluku, 2015-2019 <i>Percentage of Household Population and Improved Drinking Water by Regency/Municipality in Maluku Province, 2015-2019.....</i>	212
<b>4.4</b>	<b>KRIMINALITAS .....</b>	<b>213</b>
	<b>CRIME.....</b>	<b>213</b>
4.4.1	Jumlah Kejahatan yang Dilaporkan, Risiko Penduduk Terjadi Tindak Pidana per 100.000 Penduduk, Persentase Penyelesaian Tindak Pidana, dan Selang Waktu Terjadinya Tindak Pidana Menurut Kepolisian Resort di Provinsi Maluku, 2017-2019 <i>Crime Total, Crime Rate per 100,000 Population, Percentage of Crime Clearance, and Time Interval of Crime Occurance by Departmental (Resort) Police Office in Maluku Province, 2017-2019.....</i>	213
4.4.2	Tahanan dan Anak Didik Pada Lembaga Pemasyarakatan, Rumah Tahanan Negara dan Cabang Rumah Tahanan Negara di Provinsi Maluku, 2019 <i>Number of Prisoners held in Correction Institutes in Maluku Province, 2019.....</i>	217
4.4.3	Narapidana dan Anak Didik Pada Lembaga Pemasyarakatan, Rumah Tahanan Negara dan Cabang Rumah Tahanan Negara di Provinsi Maluku, 2019 <i>Number of Convicts by Correction Institutes in Maluku Province, 2019 .....</i>	218
4.4.4	Tahanan dan Anak Didik Pada Lembaga Pemasyarakatan Menurut Bulan di Provinsi Maluku, 2019	

	<i>Number of Prisoners held in Correction Institutes by Month in Maluku Province, 2019</i> .....	219
4.4.5	Narapidana dan Anak Didik Pada Lembaga Pemasyarakatan, Rumah Tahanan Negara dan Cabang Rumah Tahanan Negara Menurut Bulan di Provinsi Maluku, 2019 <i>Number of Convicts held in Correction Institutes by Month in Maluku Province, 2019</i> .....	220
4.4.6	Warga Binaan Pemasyarakatan pada Lembaga Pemasyarakatan, Rumah Tahanan Negara dan Lembaga Pembinaan Khusus Anak di Provinsi Maluku, 2019 <i>Number of Prisoners held by Correction Institutes in Maluku Province, 2019</i> .....	221
<b>4.5</b>	<b>AGAMA DAN SOSIAL LAINNYA</b> .....	<b>222</b>
	<b>RELIGION AND OTHER SOCIAL AFFAIRS</b> .....	<b>222</b>
4.5.1	Jumlah Jemaah Haji yang Diberangkatkan <sup>1</sup> ke Tanah Suci Mekah Menurut Kabupaten/Kota di Provinsi Maluku, 2017-2019 <i>Number of Hajj Pilgrims Departured<sup>1</sup> to the Holyland of Mecca by Regency/Municipality in Maluku Province, 2017-2019</i> .....	222
4.5.2	Nikah <sup>1,2,3</sup> dan Cerai <sup>2,4</sup> Menurut Kabupaten/Kota di Provinsi Maluku, 2017 - 2019 <i>Number of Marriages<sup>1,2,3</sup> and Divorces<sup>2,4</sup> by Regency/Municipality in Maluku Province, 2017 - 2019</i> .....	223
4.5.3	Jumlah Perceraian Menurut Faktor dan Kabupaten/Kota di Provinsi Maluku, 2019 <i>Number of Divorces by Factors and Regency/Municipality in Maluku Province, 2019</i> .....	225
4.5.4	Jumlah Penduduk Menurut Kabupaten/Kota di Provinsi Maluku dan Agama yang Dianut, 2019 <i>Population by Regency/Municipality in Maluku Province and Religion, 2019</i> .....	228
4.5.5	Jumlah Tempat Peribadatan Menurut Kabupaten/Kota di Provinsi Maluku, 2019 <i>Number of Places of Worship by Regency/Municipality in Maluku Province, 2019</i> .....	229



4.5.6	Jumlah Kejadian Bencana Alam Menurut Kabupaten/Kota di Provinsi Maluku, 2019 <i>Number of Natural Disaster Events by Regency/Municipality in Maluku Province, 2019</i> .....	230
4.5.7	Jumlah Korban yang Diakibatkan Bencana Alam Menurut Kabupaten/Kota di Provinsi Maluku, 2019 <i>Number of Victims Due to Natural Disaster by Regency/Municipality in Maluku Province, 2019</i> .....	232
4.5.8	Jumlah Kerusakan Rumah yang Diakibatkan Bencana Alam Menurut Kabupaten/Kota di Provinsi Maluku, 2018-2019 <i>Number of Damaged Houses Due to Natural Disaster by Regency/Municipality in Maluku Province, 2018-2019</i> .....	241
4.5.9	Jumlah Desa <sup>1</sup> /Kelurahan yang Mengalami Bencana Alam <sup>2</sup> Menurut Kabupaten/Kota di Provinsi Maluku, 2011-2018 <i>Number of Villages<sup>1</sup> that Had Natural Disaster<sup>2</sup> by Regency/Municipality in Maluku Province, 2011-2018</i> .....	243
4.5.10	Jumlah Keluarga Penerima Manfaat (KPM) dan Anggaran Bantuan Sosial Pangan Menurut Kabupaten/Kota, 2019 <i>Number of Bebeficiary Family and Food Social Assistance Budget by Regency/Municipality, 2019</i> .....	246
<b>4.6</b>	<b>KEMISKINAN DAN PEMBANGUNAN MANUSIA..... 247</b>	
	<b>POVERTY AND HUMAN DEVELOPMENT ..... 247</b>	
4.6.1	Garis Kemiskinan, Jumlah, dan Persentase Penduduk Miskin di Provinsi Maluku, 2010-2019 <i>Poverty Line, Number, and Percentage of Poor People in Maluku Province, 2010-2019</i> .....	247
4.6.2	Jumlah dan Persentase Penduduk Miskin Menurut Kabupaten/Kota di Provinsi Maluku, 2018 dan 2019 <i>Number and Percentage of Poor People by Regency/Municipality in Maluku Province, 2018 and 2019</i> .....	249
4.6.3	Indeks Kedalaman Kemiskinan dan Indeks Keparahan Kemiskinan Menurut Daerah, 2016 - 2019 <i>Poverty Gap Index and Poverty Severity Index by Region, 2016 - 2019</i> .	251
4.6.4	Indeks Pembangunan Manusia Menurut Kabupaten/Kota di Provinsi Maluku, 2014–2019	

	Halaman Page
	<i>Human Development Index by Regency/Municipality in Maluku Province,2014–2019</i> ..... 253
4.6.5	Pertumbuhan Indeks Pembangunan Manusia Menurut Kabupaten/Kota di Provinsi Maluku, 2014–2019 <i>Growth of Human Development Index by Regency/Municipality in Maluku Province,2014–2019</i> ..... 254
4.6.6	Umur Harapan Hidup Menurut Kabupaten/Kota di Provinsi Maluku, 2014-2019 <i>Life Expectancy Rate by Regency/Municipality in Maluku Province,2014–2019</i> ..... 255
4.6.7	Harapan Lama Sekolah Menurut Kabupaten/Kota di Provinsi Maluku, 2014–2019 <i>Expected Years of Schooling by Regency/Municipality in Maluku Province,2014–2019</i> ..... 256
4.6.8	Rata-rata Lama Sekolah Menurut Kabupaten/Kota di Provinsi Maluku, 2014-2019 <i>Mean Years of Schooling by Regency/Municipality in Maluku Province,2014–2019</i> ..... 257
4.6.9	Pengeluaran Perkapita Disesuaikan Menurut Kabupaten/Kota di Provinsi Maluku, 2014–2019 <i>Expenditure Per Capita Adjusted by Regency/Municipality in Maluku Province,2014–2019</i> ..... 258
<b>5.</b>	<b>PERTANIAN, KEHUTANAN, PETERNAKAN, DAN PERIKANAN/ AGRICULTURE, FORESTRY, LIVESTOCK, AND FISHERY ..... 259</b>
<b>5.1</b>	<b>PERTANIAN, KEHUTANAN, PETERNAKAN, DAN PERIKANAN ... 271</b> <b>AGRICULTURE, FORESTRY, LIVESTOCK, AND FISHERY ..... 271</b>
5.1.1	Luas Panen, Produktivitas, dan Produksi Padi <sup>1</sup> Menurut Kabupaten/Kota di Provinsi Maluku, 2018 dan 2019 <i>Harvested Area, Productivity, and Production of Paddy<sup>1</sup>by Regency/ Municipality in Maluku Province, 2018 and 2019</i> ..... 271
5.1.2	Produksi Padi <sup>1</sup> dan Beras Menurut Kabupaten/Kota di Provinsi Maluku, 2018 dan 2019 <i>Paddy and Rice Production<sup>1</sup>by Regency/Municipality in Maluku Province, 2018 and 2019</i> ..... 272

5.1.3	Produksi Jagung <sup>1</sup> dan Kedelai <sup>2</sup> Menurut Kabupaten/Kota di Provinsi Maluku, 2015 <i>PProduction of Maize<sup>1</sup> and Soybeans<sup>2</sup> by Regency/Municipality in Maluku Province, 2015</i> .....	273
<b>5.2</b>	<b>HORTIKULTURA .....</b>	<b>274</b>
	<b>HORTICULTURE.....</b>	<b>274</b>
5.2.1	Luas Panen Tanaman Sayuran dan Jenis Tanaman Menurut Kabupaten/ Kota di Provinsi Maluku (ha), 2018-2019 <i>Harvested Area of Vegetables and Kind of Plant by Regency/ Municipality in Maluku Province (ha), 2018-2019.....</i>	274
5.2.2	Produksi Tanaman Sayuran dan Jenis Tanaman Menurut Kabupaten/ Kota di Provinsi Maluku (kuintal), 2018-2019 <i>Production of Vegetables and Kind of Plant by Regency/Municipality in Maluku Province (quintal), 2018-2019.....</i>	282
5.2.3	Luas Panen Tanaman Sayuran dan Buah–Buahan Semusim Menurut Jenis Tanaman di Provinsi Maluku (ha), 2018-2019 <i>Harvested Area of Seasonal Vegetables and Fruits by Kind of Plant in Maluku Province (ha), 2018-2019 .....</i>	290
5.2.4	Produksi Tanaman Sayuran dan Buah–Buahan Semusim Menurut Jenis Tanaman di Provinsi Maluku (kuintal), 2018-2019 <i>Production of Seasonal Vegetables and Fruits by Kind of Plant in Maluku Province (quintal), 2018-2019 .....</i>	291
5.2.5	Luas Panen Tanaman Biofarmaka dan Jenis Tanaman Menurut Kabupaten/Kota di Provinsi Maluku (m <sup>2</sup> ), 2018-2019 <i>Harvested Area of Medicinal Plants and Kind of Plant by Regency/ Municipality in Maluku Province (m<sup>2</sup>), 2018-2019 .....</i>	292
5.2.6	Produksi Tanaman Biofarmaka dan Jenis Tanaman Menurut Kabupaten/Kota di Provinsi Maluku (kg), 2018-2019 <i>Production of Medicinal Plants and Kind of Plant by Regency/ Municipality in Maluku Province (kg), 2018-2019.....</i>	296
5.2.7	Luas Panen Tanaman Biofarmaka Menurut Jenis Tanaman di Provinsi Maluku, 2018-2019 <i>Harvested Area of Medicinal Plants by Kind of Plant in Maluku Province, 2018-2019 .....</i>	300

5.2.8	Produksi Tanaman Biofarmaka Menurut Jenis Tanaman di Provinsi Maluku (kg), 2016-2019 <i>Production of Medicinal Plants by Kind of Plant in Maluku Province (kg), 2016-2019</i> .....	301
5.2.9	Luas Panen Tanaman Hias dan Jenis Tanaman Menurut Kabupaten/ Kota di Provinsi Maluku (m <sup>2</sup> ), 2018-2019 <i>Harvested Area of Ornamental Plants and Kind of Plant by Regency/ Municipality in Maluku Province (m<sup>2</sup>), 2018-2019</i> .....	302
5.2.10	Produksi Tanaman Hias dan Jenis Tanaman Menurut Kabupaten/ Kota di Provinsi Maluku (tangkai), 2018-2019 ..... <i>Production of Ornamental Plants and Kind of Plant by Regency/ Municipality in Maluku Province (stalks), 2018-2019</i> .....	306
5.2.11	Luas Panen Tanaman Hias Menurut Jenis Tanaman di Provinsi Maluku, 2018-2019 <i>Harvested Area of Ornamental Plants by Kind of Plant in Maluku Province, 2018-2019</i> .....	310
5.2.12	Produksi Tanaman Hias Menurut Jenis Tanaman di Provinsi Maluku, 2018-2019 <i>Production of Ornamental Plants by Kind of Plant in Maluku Province, 2018-2019</i> .....	311
5.2.13	Produksi Buah-buahan dan Jenis Tanaman Menurut Kabupaten/ Kota di Provinsi Maluku (kuintal), 2018-2019 <i>Production of Fruits and Kind of Plant by Regency/Municipality in Maluku Province (quintak), 2018-2019</i> .....	312
5.2.14	Produksi Buah–Buahan dan Sayuran Tahunan Menurut Jenis Tanaman di Provinsi Maluku (kuintal), 2018-2019 <i>Production of Annual Fruits and Vegetables by Kind of Plant in Maluku Province (quintal), 2018-2019</i> .....	319
<b>5.3</b>	<b>PERKEBUNAN</b> .....	<b>320</b>
	<b>ESTATE CROPS</b> .....	<b>320</b>
5.3.1	Luas Areal Tanaman Perkebunan dan Jenis Tanaman Menurut Kabupaten/Kota di Provinsi Maluku (ribu ha), 2018-2019 <i>Planted Area of Estate Crops and Type of Crops by Regency/Municipality in Maluku Province (thousand ha), 2018-2019</i> .....	320

5.3.2	Produksi Perkebunan dan Jenis Tanaman Menurut Kabupaten/Kota di Provinsi Maluku (ribu ton), 2018-2019 <i>Production of Estate and Type of Crops by Regency/Municipality in Maluku Province (thousand ton), 2018-2019</i> .....	322
<b>5.4</b>	<b>KEHUTANAN</b> .....	<b>324</b>
	<b>FORESTRY</b> .....	<b>324</b>
5.4.1	Luas Kawasan Hutan dan Konservasi Perairan Menurut Kabupaten/Kota di Provinsi Maluku (ha), 2019 <i>Extent of Forest Area, Inland Water, Coastal, and Marine Ecosystem<sup>1</sup> by Regency/Municipality in Maluku Province (ha), 2019</i> .....	324
5.4.2	Produksi Kayu Hutan Menurut Jenis Produksi di Provinsi Maluku (m3), 2014-2019 <i>Timber Production by Type of Product in Maluku Province (m3), 2014-2019</i> .....	326
<b>5.5</b>	<b>PETERNAKAN</b> .....	<b>328</b>
	<b>LIVESTOCK</b> .....	<b>328</b>
5.5.1	Populasi Ternak dan Jenis Ternak (ribu ekor) Menurut Kabupaten/Kota di Provinsi Maluku, 2018-2019 <i>Livestock Population and Kind of Livestock by Regency/Municipality in Maluku Province (thousand heads), 2018-2019</i> .....	328
5.5.2	Populasi Unggas dan Jenis Unggas Menurut Kabupaten/Kota di Provinsi Maluku (ekor), 2018-2019 <i>Poultry Population and Kind of Poultry by Regency/Municipality in Maluku Province (heads), 2018-2019</i> .....	331
5.5.3	Produksi Daging Ternak dan Jenis Ternak Menurut Kabupaten/Kota di Provinsi Maluku (kg), 2018-2019 <i>Meat Production and Kind of Livestock by Regency/Municipality in Maluku Province (kg), 2018-2019</i> .....	333
5.5.4	Produksi Daging Unggas dan Jenis Unggas Menurut Kabupaten/Kota di Provinsi Maluku (kg), 2018-2019 <i>Poultry Meat Production and Kind of Poultry by Regency/Municipality in Maluku Province (kg), 2018-2019</i> .....	336
5.5.5	Produksi Telur Unggas dan Susu Sapi Menurut Kabupaten/Kota di Provinsi Maluku (kg), 2018-2019	

	<i>Production of Poultry Eggs and Cow Milk by Regency/Municipality in Maluku Province (kg), 2018-2019.....</i>	338
<b>5.6</b>	<b>PERIKANAN .....</b>	<b>340</b>
	<b>FISHERY.....</b>	<b>340</b>
5.6.1	Produksi dan Nilai Produksi Perikanan Tangkap dan Jenis Penangkapan Menurut Kabupaten/Kota di Provinsi Maluku, 2019 <i>Production and Production Value of Fish Capture and Type of Captures by Regency/Municipality in Maluku Province, 2019.....</i>	340
5.6.2	Produksi dan Nilai Produksi Perikanan Tangkap di Perairan Umum dan Lokasi Menurut Kabupaten/Kota di Provinsi Maluku, 2019 <i>Production and Production Value of Inland Open Water Capture Fisheries and Location by Regency/Municipality in Maluku Province, 2019.....</i>	341
5.6.3	Produksi dan Nilai Produksi Perikanan Budidaya dan Jenis Budidaya Menurut Kabupaten/Kota di Provinsi Maluku, 2019 <i>Production and Production Value of Aquaculture and Type of Culture by Regency/Municipality in Maluku Province, 2019.....</i>	344
5.6.4	Produksi Perikanan Budidaya dan Jenis Kegiatan Menurut Kabupaten/Kota di Provinsi Maluku (Ton), 2019 <i>Production of Aquaculture and Type of Activity by Regency/Municipality in Maluku Province (Ton), 2019.....</i>	348
5.6.5	Produksi dan Nilai Produksi Perikanan Budidaya dan Komoditas Utama Menurut Kabupaten/Kota di Provinsi Maluku, 2019 <i>Production and Production Value of Aquaculture and Main Commodity by Regency/Municipality in Maluku Province, 2019.....</i>	349
5.6.6	Produksi dan Nilai Produksi Perikanan Menurut Sub Sektor di Provinsi Maluku, 2019 <i>Fishery Production and Production Value by Sub Sector in Maluku Province, 2019.....</i>	353
<b>6.</b>	<b>PERTAMBANGAN DAN ENERGI/MINING AND ENERGY .....</b>	<b>355</b>
	<b>PERTAMBANGAN DAN ENERGI .....</b>	<b>359</b>
	<b>MINING AND ENERGY .....</b>	<b>359</b>

6.1	<p>Daya Terpasang, Produksi, dan Distribusi Listrik PT. PLN (Persero) pada Cabang/Ranting PLN Menurut Kabupaten/Kota di Provinsi Maluku, 2019 <i>Installed Electricity Power, Production, and Distribution of PT. PLN (Persero) at PLN Branch by Regency/Municipality in Maluku Province, 2019</i>.....</p>	359
6.2	<p>Jumlah Pelanggan Listrik Menurut Kabupaten/Kota di Provinsi Maluku, 2015-2019 <i>Number of Electricity Customers by Regency/Municipality in Maluku Province, 2015-2019</i>.....</p>	360
6.3	<p>Jumlah Pelanggan dan Air yang Disalurkan Menurut Kabupaten/ Kota di Provinsi Maluku, 2019 <i>Number of Customers and Distributed Water by Regency/Municipality in Maluku Province, 2019</i> .....</p>	361
6.4	<p>Usaha Pertambangan Menurut Kegiatan Izin Usaha Pertambangan di Provinsi Maluku, 2015-2019 <i>NMining Companies by Mining Permission in Maluku Province in Maluku Province, 2015-2019</i>.....</p>	362
<b>7.</b>	<b>INDUSTRI MANUFAKTUR/MANUFACTURING INDUSTRY .....</b>	<b>363</b>
<b>7.1</b>	<b>INDUSTRI BESAR DAN SEDANG.....</b>	<b>369</b>
	<b>LARGE AND MEDIUM MANUFACTURING INDUSTRY .....</b>	<b>369</b>
7.1.1	<p>Jumlah Perusahaan dan Tenaga Kerja Menurut Klasifikasi Industri pada Industri Besar dan Sedang di Provinsi Maluku, 2019 <i>Number of Companies and Employees by Industrial Classification in Large and Medium Industries in Maluku Province, 2019</i>.....</p>	369
7.1.2	<p>Jumlah Perusahaan, Tenaga Kerja, Investasi, dan Nilai Produksi pada Industri Besar dan Sedang Menurut Kabupaten/Kota di Provinsi Maluku, 2019 <i>Number of Companies, Employees, Investment, and Production Value in Large and Medium Industries by Regency/Municipality in Maluku Province, 2019</i>.....</p>	370
<b>7.2</b>	<b>INDUSTRI MIKRO DAN KECIL .....</b>	<b>371</b>
	<b>MICRO AND SMALL MANUFACTURING INDUSTRY .....</b>	<b>371</b>

7.2.1	Jumlah Perusahaan dan Tenaga Kerja Menurut Klasifikasi Industri pada Industri Mikro dan Kecil di Provinsi Maluku, 2019 <i>Number of Companies and Employees by Industrial Classification in Micro and Small Industries di Provinsi Maluku, 2019.....</i>	371
7.2.2	Jumlah Perusahaan, Tenaga Kerja, Investasi, dan Nilai Produksi pada Industri Mikro dan Kecil Menurut Kabupaten/Kota di Provinsi Maluku, 2019 <i>Number of Companies, Employees, Investment, and Production Value in Micro and Small Industries by Regency/Municipality in Maluku Province, 2019.....</i>	372
<b>8.</b>	<b>PARIWISATA/TOURISM .....</b>	<b>373</b>
	<b>PARIWISATA .....</b>	<b>379</b>
	<b>TOURISM.....</b>	<b>379</b>
8.1	Jumlah Akomodasi, Kamar, dan Tempat Tidur yang Tersedia pada Hotel Bintang Menurut Kabupaten/Kota di Provinsi Maluku, 2013-2019 <i>Number of Accommodations, Available Rooms and Beds in Classified Hotel by Regency/Municipality in Maluku Province, 2013 - 2019 .....</i>	379
8.2	Jumlah Akomodasi, Kamar, dan Tempat Tidur yang Tersedia pada Hotel Nonbintang dan Akomodasi Lainnya Menurut Kabupaten/ Kota di Provinsi Maluku, 2013 - 2019 <i>Number of Accommodations, Available Rooms and Beds in Non- Classified Hotel and Other Accommodations by Regency/Municipality in Maluku Province, 2013 - 2019 .....</i>	386
8.3	Rata-rata Lama Menginap Tamu Asing dan Tamu Domestik Menurut Bulan di Provinsi Maluku (hari), 2019 <i>Length Average of Stay of Foreign and Domestic Guests by Month in Maluku Province, 2019.....</i>	393
8.4	Persentase Tingkat Penghunian Kamar Hotel dan Akomodasi Lainnya Menurut Jenis Hotel dan Bulan di Provinsi Maluku, 2019 <i>Occupancy Rate of Hotel and Other Accommodation Room by Hotel Type and Month in Maluku Province, 2019.....</i>	394
8.5	Jumlah Rumah Makan/Restoran Menurut Kabupaten/Kota di Provinsi Maluku, 2018-2019 <i>Number of Restaurants by Regency/Municipality in Maluku Province, 2018-2019 .....</i>	395



8.6	Wisatawan Asing yang Datang ke Maluku menurut Kebangsaan, 2019 <i>Foreign Tourists Who Visited Maluku, by Natoonality, 2019.....</i>	396
8.7	Wisatawan Nusantara/Domestik yang Datang ke Maluku menurut Daerah Asal, 2019 <i>Domestic Tourists who Visited to Maluku by Region of Origin, 2019.....</i>	402
8.8	Wisatawan Lokal Menurut Kabupaten/Kota di Provinsi Maluku, 2019 <i>Local Tourists by Regency/Municipality in Maluku Province, 2019.....</i>	406
<b>9.</b>	<b>TRANSPORTASI DAN KOMUNIKASI/TRANSPORTATION AND COMMUNICATION .....</b>	<b>409</b>
<b>9.1</b>	<b>TRANSPORTASI.....</b>	<b>415</b>
	<b>TRANSPORTATION .....</b>	<b>415</b>
9.1.1	Panjang Jalan Menurut Kabupaten/Kota dan Tingkat Kewenangan Pemerintahan di Provinsi Maluku (km), 2017 - 2019 <i>Length of Roads by Regency/Municipality and Level of Government Authority in Maluku Province (km), 2017-2019 .....</i>	415
9.1.2	Jumlah Kendaraan Bermotor dan Jenis Kendaraan Menurut Kabupaten/Kota di Provinsi Maluku (unit) di Provinsi Maluku, 2017-2019 <i>Number of Registered Motor Vehicles and Type of Motor Vehicles by Regency/Municipality (units) in Maluku Province, 2017-2019.....</i>	417
9.1.3	Panjang Jalan dan Jenis Permukaan Jalan Menurut Kabupaten/Kota di Provinsi Maluku (km), 2019 <i>Length of Road and Type of Road Surface by Regency/Municipality in Maluku Province (km), 2019.....</i>	419
9.1.4	Panjang Jalan dan Kondisi Jalan Menurut Kabupaten/Kota di Provinsi Maluku (km), 2019 <i>Length of Road and Road Conditions by Regency/Municipality in Maluku Province, 2019.....</i>	420
<b>9.2</b>	<b>KOMUNIKASI.....</b>	<b>421</b>
	<b>COMMUNICATION .....</b>	<b>421</b>
<b>9.2</b>	<b>KOMUNIKASI.....</b>	<b>421</b>
	<b>COMMUNICATION .....</b>	<b>421</b>

9.2.1	Jumlah Kantor Pos Pembantu Menurut Kabupaten/Kota di Provinsi Maluku (km), 2016-2019 <i>Number of Post Offices Subsidiaries by Regency/Municipality in Maluku Province (km), 2016-2019</i> .....	421
9.2.2	Jumlah Pembangunan Base Transceiver Station (BTS) menurut Kabupaten/Kota di Provinsi Maluku, 2016-2019 <i>Number of Construction of Base ransceiver Station (BTS) by Regency/Municipality in Maluku Province, 2016-2019</i> .....	422
<b>10.</b>	<b>HARGA-HARGA/PRICES .....</b>	<b>423</b>
	<b>HARGA-HARGA.....</b>	<b>427</b>
	<b>PRICES.....</b>	<b>427</b>
10.1	Indeks Harga Konsumen per Bulan Menurut Kelompok Pengeluaran di Kota Ambon dan Kota Tual (2012=100), 2019 <i>Consumer Price Index per Month by Expenditure Group in Ambon and Tual (2012=100), 2019</i> .....	427
10.2	Laju Inflasi Harga Konsumen per Bulan Menurut Kelompok Pengeluaran di Kota Ambon dan Kota Tual (2012=100), 2019 <i>Consumer Price Inflation Rate per Month per Month by Expenditure Group In Ambon and Tual City (2012=100), 2019</i> .....	433
<b>11.</b>	<b>PENGELUARAN PENDUDUK/POPULATION EXPENDITURE .....</b>	<b>439</b>
	<b>PENGELUARAN PENDUDUK.....</b>	<b>445</b>
	<b>POPULATION EXPENDITURE.....</b>	<b>445</b>
11.1	Rata-rata Pengeluaran per Kapita Sebulan Menurut Kelompok Komoditas dan Daerah Tempat Tinggal di Provinsi Maluku (rupiah), 2018 dan 2019 <i>Monthly Average Expenditure per Capita by Commodity Group and Urban Rural Classification in Maluku Province (rupiahs), 2018 and 2019</i> .....	445
11.2	Persentase Pengeluaran per Kapita Sebulan Menurut Kelompok Komoditas dan Daerah Tempat Tinggal, 2018 dan 2019 <i>Percentage of Monthly Expenditure per Capita by Commodity Group and Urban Rural Classification, 2018 and 2019</i> .....	447
11.3	Rata-rata Pengeluaran per Kapita Sebulan Makanan dan Bukan Makanan di Daerah Perkotaan dan Perdesaan Menurut Kabupaten/Kota di Provinsi Maluku (rupiah), 2018 dan 2019	

	<i>Monthly Average of Food and Non-Food Expenditure per Capita in Urban and Rural Areas by Regency/Municipality in Maluku Province (rupiahs), 2018 and 2019</i> .....	449
11.4	Persentase Pengeluaran per Kapita Sebulan Makanan dan Bukan Makanan di Daerah Perkotaan dan Perdesaan Menurut Kabupaten/Kota di Provinsi Maluku, 2018 dan 2019 <i>Percentage of Monthly Food and Non-Food Expenditure per Capita in Urban and Rural Areas by Regency/Municipality in Maluku Province, 2018 and 2019</i> .....	450
<b>12.</b>	<b>PERDAGANGAN LUAR NEGERI/FOREIGN TRADE</b> .....	<b>451</b>
<b>12.1</b>	<b>EKSPOR</b> .....	<b>457</b>
	<b>EXPORT</b> .....	<b>457</b>
12.1.1	Volume Dan Nilai Ekspor dirinci Menurut Jenis Komoditi di Provinsi Maluku, 2018-2019 <i>Volume and Value of Export by Type of Commodity in Maluku Province, 2018-2019</i> .....	457
12.1.2	Volume Dan Nilai Ekspor Menurut Negara Tujuan, 2018-2019 <i>Volume and Value of Export by Destination Country, 2018-2019</i> .....	458
12.1.3	Volume Dan Nilai Ekspor Menurut Pelabuhan Muat, 2018-2019 <i>Volume and Value of Export by Loading Port, 2018-2019</i> .....	459
12.1.4	Volume Dan Nilai Ekspor dirinci Menurut Jenis Komoditi di Provinsi Maluku, 2018-2019 <i>Volume and Value of Export by Commodity in Maluku Province, 2018-2019</i> .....	460
<b>12.2</b>	<b>IMPOR</b> .....	<b>461</b>
	<b>IMPORT</b> .....	<b>461</b>
12.2.1	Volume dan Nilai Impor Menurut Jenis Komoditi, 2018-2019 <i>Volume and Value of Import by type of Commodity, 2018-2019</i> .....	461
12.2.2	Volume dan Nilai Impor Menurut Pelabuhan Bongkar, 2018-2019 <i>Volume and Value of Import by Unloading Port, 2018-2019</i> .....	462
<b>13.</b>	<b>SISTEM NERACA REGIONAL/SYSTEM OF REGIONAL ACCOUNTS</b> .....	<b>463</b>

	Halaman Page
<b>13.1 PRODUK DOMESTIK REGIONAL BRUTO PROVINSI .....</b>	<b>469</b>
<b>PROVINCIAL GROSS REGIONAL DOMESTIC PRODUCT.....</b>	<b>469</b>
13.1.1 Produk Domestik Regional Bruto Atas Dasar Harga Berlaku Menurut Lapangan Usaha di Provinsi Maluku (miliar rupiah), 2015–2019 <i>Gross Regional Domestic Product at Current Market Prices by Industry in Maluku Province (billion rupiahs), 2015–2019.....</i>	469
13.1.2 Produk Domestik Regional Bruto Atas Dasar Harga Konstan 2010 Menurut Lapangan Usaha di Provinsi Maluku (miliar rupiah), 2015–2019 <i>Gross Regional Domestic Product at 2010 Constant Market Prices by Industry in Maluku Province (billion rupiahs), 2015–2019.....</i>	476
13.1.3 Distribusi Persentase Produk Domestik Regional Bruto Atas Dasar Harga Berlaku Menurut Lapangan Usaha di Provinsi Maluku, 2015–2019 <i>Percentage Distribution of Gross Regional Domestic Product at Current Market Prices by Industry in Maluku Province, 2015–2019.....</i>	483
13.1.4 Laju Pertumbuhan Produk Domestik Regional Bruto Atas Dasar Harga Konstan 2010 Menurut Lapangan Usaha di Provinsi Maluku (persen), 2015–2019 <i>Growth Rate of Gross Regional Domestic Product at 2010 Constant Market Prices by Industry in Maluku Province (percent), 2015–2019.....</i>	490
13.1.5 Produk Domestik Regional Bruto Atas Dasar Harga Berlaku Menurut Jenis Pengeluaran di Provinsi Maluku (miliar rupiah), 2015–2019 <i>Gross Regional Domestic Product at Current Market Prices by Type of Expenditure in Maluku Province (billion rupiahs), 2015–2019 .....</i>	497
13.1.6 Produk Domestik Regional Bruto Atas Dasar Harga Konstan 2010 Menurut Jenis Pengeluaran di Provinsi Maluku (miliar rupiah), 2015–2019 <i>Gross Regional Domestic Product at 2010 Constant Market Prices by Type of Expenditure in Maluku Province (billion rupiahs), 2015–2019...</i>	499
13.1.7 Indeks Harga Implisit Produk Domestik Regional Bruto Menurut Lapangan Usaha di Provinsi Maluku (2010=100), 2016–2019 <i>Implicit Price Index of Gross Regional Domestic Product by Industry in Maluku Province (2010=100), 2016–2019 .....</i>	501

13.1.8	Laju Implisit Produk Domestik Regional Bruto Menurut Lapangan Usaha di Provinsi Maluku (2010=100) (persen), 2016–2019 <i>Implicit Rate of Gross Regional Domestic Product by Industry in Maluku Province (2010=100) (percent), 2016–2019.....</i>	507
<b>13.2</b>	<b>PRODUK DOMESTIK REGIONAL BRUTO KABUPATEN/KOTA ..... REGENCY/MUNICIPAL GROSS REGIONAL DOMESTIC PRODUCT.</b>	<b>513 513</b>
13.2.1	Produk Domestik Regional Bruto Atas Dasar Harga Berlaku Menurut Kabupaten/Kota di Provinsi Maluku (miliar rupiah), 2015–2019 <i>Gross Regional Domestic Product at Current Market Prices by Regency/Municipality in Maluku Province (billion rupiahs), 2015–2019 .....</i>	513
13.2.2	Produk Domestik Regional Bruto Atas Dasar Harga Konstan 2010 Menurut Kabupaten/Kota di Provinsi Maluku (miliar rupiah), 2015–2019 <i>Gross Regional Domestic Product at Constant 2010 Prices by Regency/Municipality in Maluku Province (billion rupiahs), 2015–2019 .....</i>	514
13.2.3	Laju Pertumbuhan Produk Domestik Regional Bruto Atas Dasar Harga Konstan 2010 Menurut Kabupaten/Kota di Provinsi Maluku (persen), 2016–2019 <i>Growth Rate of Gross Regional Domestic Product at 2010 Constant Market Prices by Regency/Municipality in Maluku Province (percent), 2016–2019 .....</i>	515
13.2.4	Persentase Kontribusi Terhadap Jumlah Produk Domestik Regional Bruto Seluruh Kabupaten/Kota di Provinsi Maluku (persen), 2016–2019 <i>Percentage of Contribution to the Total Gross Regional Domestic Product by Regency/Municipality in Maluku Province (percent), 2016–2019 .....</i>	516
<b>14.</b>	<b>PERBANDINGAN ANTARPROVINSI/NATIONAL COMPARISON . PERBANDINGAN ANTARPROVINSI..... NATIONAL COMPARISON .....</b>	<b>517 521 521</b>
14.1	Jumlah Penduduk Menurut Provinsi di Indonesia (ribu), 2015-2019 <i>Population by Province in Indonesia (thousand), 2015-2019.....</i>	521
14.2	Laju Pertumbuhan Produk Domestik Regional Bruto Atas Dasar Harga Konstan 2010 Menurut Provinsi di Indonesia (persen), 2015-2019	

	Halaman Page
	<i>Rate of Growth of Gross Regional Domestic Products at Constant 2010 Prices by Province in Indonesia (percent), 2015-2019 .....</i> 523
14.3	Indeks Harga Konsumen 82 Kota Inflasi di Indonesia (2012=100), 2015-2019 <i>Consumer Price Index of 82 Inflation City in Indonesia (2012=100), 2015-2019.....</i> 525
14.4	Jumlah Penduduk Miskin Menurut Provinsi di Indonesia (ribu), 2015-2019 <i>Number of Poor Population by Province in Indonesia (thousand), 2015- 2019.....</i> 529
14.5	Indeks Pembangunan Manusia Menurut Provinsi di Indonesia, 2015- 2019 <i>Human Development Index by Province in Indonesia, 2015-2019.....</i> 531

## PENJELASAN UMUM/EXPLANATORY NOTES

Tanda-tanda, satuan-satuan, dan lain-lainnya yang digunakan dalam publikasi ini adalah sebagai berikut:

*Symbols, measurement units, and acronyms which are used in this publication, are as follows:*

### 1. TANDA-TANDA/SYMBOLS

Data tidak tersedia/Data not available .....	: ...
Tidak ada atau nol /Null or zero .....	: -
Data dapat diabaikan/Data negligible .....	: 0
Tanda decimal/Decimal point .....	: ,
Data tidak dapat ditampilkan/Not applicable .....	: NA
Angka estimasi/Estimated figures .....	: e
Angka diperbaiki/Revised figures .....	: r
Angka sementara/Preliminary figures .....	: x
Angka sangat sementara/Very preliminary figures .....	: xx
Angka sangat sangat sementara/Very very preliminary figures .....	: xxx

### 2. SATUAN/UNITS

barel/barrel .....	: 158,99 liter/ <i>litres</i> = 1/6,2898 m <sup>3</sup>
hektar (ha)/ <i>hectare (ha)</i> .....	: 10 000 m <sup>2</sup>
kilometer (km)/ <i>kilometres (km)</i> .....	: 1 000 meter/ <i>meters (m)</i>
knot/ <i>knot</i> .....	: 1,8523 km/jam ( <i>km/hour</i> )
kuintal/ <i>quintal</i> .....	: 100 kg
KWh .....	: 1 000 Watt <i>hour</i>
MWh .....	: 1 000 KWh
liter (untuk beras)/ <i>litre (for rice)</i> .....	: 0,80 kg
MMSCF .....	: 1/35,3 m <sup>3</sup>
metrik ton (m.ton)/ <i>metric ton (m. ton)</i> .....	: 0,98421 long ton = 1 000 kg
ons/ <i>ounce</i> .....	: 28,31 gram/ <i>grams</i>
ton .....	: 1 000 kg

Satuan lain: buah, dus, butir, helai/lembar, kaleng, batang, pulsa, ton kilometer (ton-km), jam, menit, persen (%).

*Other units: unit, pack, pieces, sheet, tin, pulse, ton-kilometres(ton-km), hour, minute, percent (%).*

Perbedaan angka di belakang koma disebabkan oleh pembulatan angka.  
*The difference in decimal numbers is caused by rounding.*

<https://maluku.bps.go.id>



## DAFTAR SINGKATAN/ LIST OF ABBREVIATIONS

SI	: Stasiun Iklim
SIMPK	: Stasiun Meteorologi Pertanian Khusus
t.t	: Tempat tidur
BCG	: Bacillus Calmette Guerin
DPT	: Difteri, Pertusis, Tetanus
TT	: Tetanus Toxoid
IOT	: Industri Obat Tradisional/ <i>Traditional Medicine Industry</i>
IKOT	: Industri Kecil Obat Tradisional/ <i>Traditional Medicine Small</i>
Alkes	: Alat kesehatan/ <i>Health Kits</i>
PKRT	: Perbekalan Kesehatan Rumah tangga/ <i>Household Health Logistics</i>
Kompl	: Komplemen/ <i>Complement</i>
IRTP	: Industri Pangan Produksi Rumah Tangga/ <i>Foods Home Industry</i>
PBF	: Pedagang Besar Farmasi/ <i>Pharmacy Whole-seller</i>
GFK	: Gudang Farmasi Kab/Kota/Regency/ <i>Municipality Pharmacy Warehouse</i>
RB	: Rumah Bersalin/ <i>Delivery House</i>
Pustu	: Puskesmas pembantu/ <i>Auxiliary Public Health Center</i>
BP	: Balai Pengobatan/ <i>Polyclinic</i>
TPS	: Tempat Pembuangan Sementara / <i>landfill</i>
Jamkesmas	: Jaminan kesehatan masyarakat miskin/ <i>Poor public health insurance</i>
PJKMU	: Program Jaminan Kesehatan Masyarakat Umum
SIUP	: Surat Ijin Usaha Perdagangan/ <i>Trading Permission Letter</i>
TDP	: Tanda Daftar Perusahaan/ <i>Company Registration Identity</i>
API	: Angka Pengenal Importir/ <i>Importer's Identity Number</i>

**Statistik Kunci, 2017–2019**  
**Key Statistics, 2017–2019**

Rincian/Description	S a t u a n / Unit	2017	2018	2019
(1)	(2)	(3)	(4)	(5)
<b>SOSIAL/SOCIAL</b>				
Penduduk <sup>1</sup> / <i>Population</i> <sup>1</sup>	jiwa/ <i>people</i>	1 744 654	1 749 529	1 802 870
Laju Pertumbuhan Penduduk <sup>1</sup> / <i>Population Growth</i> <sup>1</sup>	%	2,78	1,66	1,75
Angka Harapan Hidup <sup>1-e<sub>0</sub></sup> / <i>Life Expectancy Rate</i> <sup>1</sup>	tahun/ <i>years</i>	65,40	65,59	65,82
Tingkat Partisipasi Angkatan Kerja -TPAK <sup>2</sup>	%	60,18	62,90	63,04
<i>Labour Force Participation Rate-LFPR</i> <sup>2</sup>				
Tingkat Pengangguran Terbuka- TPT <sup>2</sup>	%	9,29	7,27	7,08
<i>Unemployment Rate-UR</i> <sup>2</sup>				
Penduduk Miskin <sup>5</sup> / <i>Poor People</i> <sup>4</sup>	ribu/ <i>thousand</i>	320,51	320,08	317,84
Persentase Penduduk Miskin <sup>4</sup> <i>Percentage of Poor People</i> <sup>4</sup>	%	18,45	18,12	17,69
Indeks Pembangunan Manusia-IPM <sup>5</sup> <i>Human Development Index</i> <sup>5</sup>	-	68,19	68,87	69,45
<b>EKONOMI/ECONOMIC</b>				
Produk Domestik Regional Bruto (PDB) Harga Berlaku <sup>6</sup> <i>Gross Regional Domestic Bruto (GDP) at Current Price</i> <sup>6</sup>	miliar rupiah <i>billion rupiahs</i>	39 881,55	43 066,43	46 257,18
Laju Pertumbuhan Ekonomi <sup>8</sup> / <i>Economic Growth</i> <sup>7</sup>	%	5,82 <sup>x</sup>	5,94 <sup>xx</sup>	5,57 <sup>xx</sup>
Ekspor/ <i>Export</i>	US\$	45 350 568	51 456 972,11	40 416 302,13
Impor/ <i>Import</i>	US\$	410 163 273	521 155 603,00	210 435 881,00
Wisatawan Asing/ <i>Foreign Tourists</i>	-	5 906	9 931	13 153

- Catatan/Note <sup>1</sup> Data 2006–2009: berdasarkan hasil SUPAS 2005; mulai 2010: Hasil proyeksi penduduk Indonesia 2010–2035 (pertengahan tahun/Juni)/*Data in 2006–2009: based on SUPAS 2005; since 2010: The result of Indonesia population prjection 2010–2035 (mid year/June)*
- <sup>2</sup> Kondisi Agustus/*Condition at August*
- <sup>3</sup> Menggunakan penimbang hasil proyeksi penduduk tahun 2010–2035/*Weighted by the 2010–2035 population projection*
- <sup>4</sup> Kondisi Maret/*Condition at March*
- <sup>5</sup> Sejak tahun 2010, IPM dihitung dengan metode baru. Komponen IPM metode baru adalah angka harapan hidup saat lahir, harapan lama sekolah, rata-rata lama sekolah, dan pengeluaran per kapita/*Since 2010, HDI was calculated using new method. New HDI componen are life expectancy at birth, expected years of schooling, means years of schooling, and expenditure per capita*
- <sup>6</sup> Mulai tahun 2010 mengadopsi *System of National Account 2008 (SNA 2008)*/*Since 2010 is in line with System of National Account 2008 (SNA 2008)*
- <sup>7</sup> Sebelum 2011 menggunakan tahun dasar 2000 (2000=100), mulai 2011 menggunakan tahun dasar 2010 (2010=100)/*Before 2011 using 2000 base year (2000=100), since 2011 using 2010 base year (2010=100)*
- <sup>8</sup> Mulai 2010 proyeksi penduduk berdasarkan hasil SP2010/*Since 2010 population projection based on SP2010*
- <sup>9</sup> IHK 82 kota (2012 = 100)/*CPI 82 cities (2012 = 100)*
- <sup>10</sup> Mulai 2010: menggunakan SBI 9 bulan/*Since 2010: using SBI 9 month*

# LUAS WILAYAH MALUKU

Total area of Maluku **46.914,03** km<sup>2</sup>  
sq.km

KOTA AMBON TIDAK MEMILIKI

**PULAU TERSENDIRI**

*Ambon city does not have own island*

Ambon

**8.152,42** km<sup>2</sup>  
sq.km

**KABUPATEN DENGAN  
LUAS TERBESAR**

*Regency with the largest area*

Tual

**254,39** km<sup>2</sup>  
sq.km

**KABUPATEN DENGAN  
LUAS TERKECIL**

*Regency with the smallest area*

Kep. Aru

**696** PULAU  
Island

**KABUPATEN DENGAN  
PULAU TERBANYAK**

*Regency with the most islands*

**PENJELASAN TEKNIS**

1. Secara astronomis, wilayah Provinsi Maluku berada antara  $2^{\circ} 30' - 9^{\circ}$  Lintang Selatan dan  $124^{\circ} - 136^{\circ}$  Bujur Timur.
2. Berdasarkan posisi geografisnya, batas wilayah Provinsi Maluku terdiri atas 4 (empat) yaitu sebelah utara berbatasan dengan Laut Seram, sebelah selatan berbatasan dengan Lautan Indonesia dan Laut Arafura, sebelah Timur berbatasan dengan Pulau Irian/ Provinsi Papua dan sebelah barat berbatasan dengan Pulau Sulawesi.
3. Provinsi Maluku terdiri dari 11 Kabupaten/Kota, yaitu Kabupaten Kepulauan Tanimbar, Kabupaten Maluku Tenggara, Kabupaten Maluku Tengah, Kabupaten Buru, Kabupaten Kepulauan Aru, Kabupaten Seram Bagian Barat, Kabupaten Seram Bagian Timur, Kabupaten Maluku Barat Daya, Kabupaten Buru Selatan, Kota Ambon dan Kota Tual.

**TECHNICAL NOTES**

1. *Astronomically, Maluku Province is located between  $2^{\circ} 30' - 9^{\circ}$  South Latitude dan  $124^{\circ} - 136^{\circ}$  East Longitude.*
2. *In terms of geographic position, Maluku Province has boundary as follow : North bound with Seram Sea, South bound with Indonesian Ocean and Arafura Sea, East bound with Pulau Irian or Papua Province, and West bound with Sulawesi Archipelago.*
3. *Maluku Province has 11 Regencies/ Municipalities, these include Kepulauan Tanimbar Regency, Maluku Tenggara Regency, Maluku Tengah Regency, Buru Regency, Kepulauan Aru Regency, Seram Bagian Barat Regency, Seram Bagian Timur Regency, Maluku Barat Daya Regency, Buru Selatan Regency, Ambon municipalities, and Tual Municipalities*

<https://maluku.bps.go.id>

## 1.1 KEADAAN GEOGRAFI/GEOGRAPHY CONDITION

**Tabel** 1.1.1 **Luas Daerah dan Jumlah Pulau Menurut Kabupaten/Kota di Provinsi Maluku, 2019**  
*Total Area and Number of Islands by Regency/Municipality in Maluku Province, 2019*

<b>Kabupaten/Kota</b> <i>Regency/Municipality</i>	<b>Ibukota Kabupaten/Kota</b> <i>Capital of Regency/Municipality</i>	<b>Luas</b> <i>Total Area</i> <b>(km<sup>2</sup>/sq.km)</b>
(1)	(2)	(3)
Kepulauan Tanimbar	Saumlaki	4 465,79
Maluku Tenggara	Langgur	1 031,81
Maluku Tengah	Masohi	7 953,81
Buru	Namlea	4 932,32
Kepulauan Aru	Dobo	8 152,42
Seram Bagian Barat	Piru	5 033,38
Seram Bagian Timur	Bula	6 429,88
Maluku Barat Daya	Tiakur	4 581,06
Buru Selatan	Namrole	3 780,56
Ambon	Ambon	298,61
Tual	Tual	254,39
<b>Maluku</b>		<b>46 914,03</b>

Lanjutan Tabel/Continued Table 1.1.1

<b>Kabupaten/Kota Regency/Municipality</b>	<b>Persentase terhadap Luas Provinsi Percentage to Province's Area</b>	<b>Jumlah Pulau<sup>2</sup> Number of Islands<sup>2</sup></b>
(1)	(4)	(5)
Kepulauan Tanimbar	9,52	282
Maluku Tenggara	2,20	81
Maluku Tengah	16,95	48
Buru	10,51	4
Kepulauan Aru	17,38	696
Seram Bagian Barat	10,73	69
Seram Bagian Timur	13,71	57
Maluku Barat Daya	9,76	54
Buru Selatan	8,06	26
Ambon	0,64	-
Tual	0,54	66
Maluku	-	9
<b>Maluku</b>	<b>100,00</b>	<b>1 392</b>

Catatan/Note: <sup>1</sup> Berdasarkan Peraturan Menteri Dalam Negeri Nomor 137 Tahun 2017 tanggal 29 Desember 2017/*Based on Minister of Home Affairs Regulation Number 137/2017, December 29, 2017*

<sup>2</sup> Berdasarkan informasi Kementerian Dalam Negeri Tahun 2018/*Based on information from Ministry of Home Affairs, 2018*

Sumber/Source: Biro Pemerintahan Sekretariat Daerah Maluku/*Government Bureau Maluku Province Secretariat*



**Tabel**  
**Table** 1.1.2

**Jarak ke Ibukota di Provinsi Maluku, 2019**  
**Distance to the Capital in Maluku Province, 2019**

<b>Kabupaten/Kota</b> <b>Regency/Municipality</b>	<b>Jarak ke Ibukota</b> <b>Distance to the Capital</b>
(1)	(2)
Kepulauan Tanimbar	586,41
Maluku Tenggara	617,40
Maluku Tengah	96,00
Buru	167,30
Kepulauan Aru	698,00
Seram Bagian Barat	86,20
Seram Bagian Timur	487,00
Maluku Barat Daya	268,50
Buru Selatan	152,00
Ambon	0
Tual	550,45
<b>Maluku</b>	<b>0</b>

Sumber/Source: BPS Kabupaten/Kota se Provinsi Maluku/BPS-Statistics Regency/Municipality in Maluku Province

## 1.2 KEADAAN IKLIM/CLIMATE CONDITION

### 1.2.1

#### **Pengamatan Unsur Iklim di Stasiun Pengamatan Badan Meteorologi Mathilda Batlayeri Saumlaki, 2019** **Monitoring Climate Elements at Meteorology Station of Mathilda Batlayeri Saumlaki, 2019**

Bulan Month	Suhu/Temperature °C			Curah Hujan/Rain Fall		Kelembaban Udara/ Relative Humidity (%)
	Minimum Minimum	Rata-Rata Average	Maksimum Maximum	Jumlah/ Total (mm)	Hari Hujan Rainy Days	
(1)	(4)	(5)	(6)	(7)	(8)	(9)
Januari/January	23,6	28,1	31,5	406	39	86
Februari/February	23,4	25,3	27,6	92	7	82
Maret/March	23,1	27,9	32,4	428	21	86
April/April	24,2	28,6	32,0	297	19	80
Mei/May	24,7	27,1	30,5	864	27	84
Juni/June	23,8	25,5	28,8	96	25	81
Juli/July	23,7	26,0	28,8	71	11	77
Agustus/August	23,5	26,0	29,5	23	15	77
September/September	22,8	26,2	29,3	3	5	76
Oktober/October	23,4	27,9	30,8	TTU	1	76
November/November	23,8	29,5	33,2	0,2	1	72
Desember/December	25,3	30,2	34,2	82	6	74

Lanjutan Tabel/*Continued Table 1.2.1*

Bulan <i>Month</i>	Tekanan Udara/ <i>Atmospheric Pressure (mb)</i>		Angin/Wind			
	Rata-Rata <i>Average</i>	Maksimum <i>Maximum</i>	Kecepatan Rata-rata <i>Average Speed (Knot)</i>	Arah Terbanyak <i>Prefalling Direction</i>	Kecepatan Terbesar <i>Maximum Speed (Knot)</i>	Arah *) <i>Direction</i>
(1)	(10)	(11)	(12)	(13)	(14)	(15)
Januari/ <i>January</i>	1 009,6	1 012,7	6	270	30	270
Februari/ <i>February</i>	1 010,5	1 014,4	5	270	16	290
Maret/ <i>March</i>	1 010,6	1 012,5	4	CALM	18	270
April/ <i>April</i>	1 011,1	1 012,9	5	090	17	200
Mei/ <i>May</i>	1 012,2	1 014,4	6	090	20	110
Juni/ <i>June</i>	1 013,2	1 014,3	8	110	16	110
Juli/ <i>July</i>	1 014,4	1 016,1	8	090	14	110
Agustus/ <i>August</i>	1 014,8	1 016,8	8	090	15	110
September/ <i>September</i>	1 015,4	1 016,4	8	090	20	110
Oktober/ <i>October</i>	1 012,9	1 014,5	6	090	17	100
November/ <i>November</i>	1 011,4	1 013,0	3	CALM	16	130
Desember/ <i>December</i>	1 010,2	1 010,2	2	CALM	14	270

Catatan/Note : \*) = Arah angin pada saat terjadi kecepatan terbesar / *Wind direction at the time of the greatest speed*  
CALM = Angin tenang

Sumber/Source: Badan Meteorologi, Klimatologi, dan Geofisika - Stasiun Meteorologi Mathilda Batlayeri Saumlaki/*Meteorology, Climatology, and Geophysics Agency - Meteorology Station of Mathilda Batlayeri Saumlaki*

## 1.2.2

**Pengamatan Unsur Iklim di Stasiun Meteorologi  
Dumatubun Langgur di Kota Tual, 2019**  
*Monitoring Climate Elements at Dumatubun Langgur  
Meteorology Station in Tual Municipality , 2019*

Bulan Month	Suhu/Temperature °C			Jumlah Curah Hujan/ Rain Fall (mm)	Jumlah Hari Hujan Rainy Days	Rata-Rata Penyinaran Matahari Average Solar Illumination (%)
	Minimum Minimum	Rata-Rata Average	Maksimum Maximum			
(1)	(2)	(3)	(4)	(5)	(6)	(7)
Januari/January	23,9	26,6	30,0	545,4	30	17
Februari/February	23,7	26,9	30,8	240,1	23	30
Maret/March	23,7	26,8	30,9	322,9	23	32
April/April	24,3	27,5	30,7	357,7	21	52
Mei/May	23,8	26,7	30,4	183,7	22	45
Juni/June	23,8	26,0	29,0	325,2	24	39
Juli/July	23,3	25,6	28,8	11,2	11	59
Agustus/August	23,6	25,7	29,1	8,3	10	58
September/September	23,0	26,1	29,9	8,4	8	47
Oktober/October	23,5	27,2	32,2	86,7	9	71
November/November	23,3	27,7	32,8	40,2	5	79
Desember/December	23,0	27,5	32,2	179,0	20	49

Lanjutan Tabel/Continued Table 1.2.2

Bulan Month	Tekanan Udara Rata- Rata Average Atmospheric Pressure (mb)	Kelembaban Udara Average Relative Humidity (%)	Angin/Wind			
			Kecepatan Rata-rata Average Speed (Knot)	Arah Terbanyak Prefalling Direction	Kecepatan Terbesar Maximum Speed (Knot)	Arah *) Direction
(1)	(8)	(9)	(10)	(11)	(12)	(13)
Januari/January	1 007,1	91	1,6	310	17	290
Februari/February	1 009,4	88	2,0	290	15	290
Maret/March	1 008,0	89	1,5	300	14	290
April/April	1 007,6	86	2,1	130	15	260
Mei/May	1 008,7	88	2,0	120	18	320
Juni/June	1 009,0	87	3,5	110	18	110
Juli/July	1 010,3	79	5,4	130	17	130
Agustus/August	1 010,6	81	6,0	130	15	130
September/September	1 009,7	80	5,1	130	17	110
Oktober/October	1 009,0	83	0,5	120	15	110
November/November	1 006,2	82	2,4	110	12	130
Desember/December	1 007,3	87	1,3	310	15	310

Catatan/Note : \*) = Arah angin pada saat terjadi kecepatan terbesar / Wind direction at the time of the greatest speed

Sumber/Source: Badan Meteorologi, Klimatologi, dan Geofisika - Stasiun Meteorologi Dumatubun Langgur/Meteorology, Climatology, and Geophysics Agency - Meteorology Station of Dumatubun Langgur

## 1.2.3

**Pengamatan Unsur Iklim di Stasiun Badan Meteorologi, Klimatologi dan Geofisika di Kabupaten Maluku Tengah, 2019**

***Monitoring Climate Elements at Meteorological, Climatological, and Geophysical Agency (BMKG) Monitoring Station in Maluku Tengah Regency , 2019***

Badan Meteorologi Amahai Amahai Meteorological Office						
Bulan Month	Suhu/Temperature °C			Jumlah Curah Hujan/ Rain Fall (mm)	Jumlah Hari Hujan Rainy Days	Penyinaran Matahari Rata-Rata Average Solar Illumination (%)
	Minimum Minimum	Rata-Rata Average	Maksimum Maximum			
(1)	(2)	(3)	(4)	(5)	(6)	(7)
Januari/January	24,4	27,7	32,1	129	20	67,1
Februari/February	24,2	27,7	32,0	90	8	80,0
Maret/March	24,3	27,5	31,8	184	16	74,5
April/April	24,5	27,2	30,9	337	20	55,5
Mei/May	24,4	26,8	30,4	507	21	72,3
Juni/June	23,7	25,8	28,4	493	26	39,7
Juli/July	22,7	24,7	27,4	367,7	28	35,1
Agustus/August	22,7	24,8	27,5	181,5	28	29,1
September/September	22,7	25,2	28,4	65,2	13	72,0
Oktober/October	23,7	26,3	29,5	262,9	20	67,1
November/November	23,8	27,4	31,1	38,4	4	95,4
Desember/December	25,0	28,4	32,6	16,4	9	86,8

Lanjutan Tabel/*Continued Table 1.2.3*

Bulan Month	Tekanan Udara Rata- Rata Average Atmospheric Pressure (mb)	Kelembaban Udara Average Relative Humidity (%)	Angin/Wind			
			Kecepatan Rata-rata Average Speed (Knot)	Arah Terbanyak Prefalling Direction	Kecepatan Terbesar Maximum Speed (Knot)	Arah *) Direction
(1)	(8)	(9)	(10)	(11)	(12)	(13)
Januari/January	1 009,6	81	2	CALM	23	230/340
Februari/February	1 011,5	79	3	CALM	20	350
Maret/March	1 010,0	81	2	CALM	24	260
April/April	1 010,1	86	2	CALM	13	180/130/100
Mei/May	1 010,8	88	2	CALM	14	150
Juni/June	1 011,1	91	2	CALM	17	190
Juli/July	1 012,7	90	2	CALM	14	120/110
Agustus/August	1 012,6	92	3	CALM	16	100
September/September	1 012,6	89	3	CALM	18	140
Oktober/October	1 011,4	90	2	CALM	12	160
November/November	1 010,6	87	2	CALM	13	10/180
Desember/December	1 009,8	88	3	CALM	20	350

Catatan/Note : \*) = Arah angin pada saat terjadi kecepatan terbesar / Wind direction at the time of the greatest speed  
CALM = Angin tenang

Sumber/Source: Badan Meteorologi Amahai/Amahai Meteorological Office

Lanjutan Tabel/*Continued Table 1.2.3*

Badan Meteorologi Banda Neira Banda Neira Meteorological Office						
Bulan Month	Suhu/Temperature °C			Jumlah Curah Hujan/ Rain Fall (mm)	Jumlah Hari Hujan Rainy Days	Penyinaran Matahari Rata-Rata Average Solar Illumination (%)
	Minimum Minimum	Rata-Rata Average	Maksimum Maximum			
(1)	(2)	(3)	(4)	(5)	(6)	(7)
Januari/January	25,1	28,5	31,4	183,1	17	58
Februari/February	23,6	28,3	31,3	63,1	14	52
Maret/March	23,8	28,2	31,0	284,9	20	39
April/April	23,8	28,2	31,6	333,4	24	36
Mei/May	23,9	28,2	31,1	177,0	25	56
Juni/June	23,9	28,2	31,1	177,0	25	51
Juli/July	23,5	25,9	28,4	28,8	20	39
Agustus/August	23,8	25,7	28,2	35,7	15	38
September/September	23,9	26,6	30,0	21,4	13	60
Oktober/October	23,4	27,7	31,8	38,7	19	63
November/November	24,1	28,5	33,1	5,2	3	74
Desember/December	24,9	28,8	32,7	200,9	20	48



Lanjutan Tabel/*Continued Table 1.2.3*

Bulan Month	Tekanan Udara Rata- Rata Average Atmospheric Pressure (mb)	Kelembaban Udara Average Relative Humidity (%)	Kecepatan Rata-rata Average Speed (Knot)	Angin/Wind		
				Arah Terbanyak Prefalling Direction	Kecepatan Terbesar Maximum Speed (Knot)	Arah *) Direction
(1)	(8)	(9)	(10)	(11)	(12)	(13)
Januari/January	1010,4	81	7,1	270	55	270
Februari/February	1012,7	81	4,0	Calm/230	13	220
Maret/March	1011,1	81	4,2	Calm/230	17	240
April/April	1010,9	84	3,5	Calm/270	14	220
Mei/May	1011,5	83	4,1	Calm/260	18	270
Juni/June	1012,0	83	4,1	Calm/260	18	270
Juli/July	1013,5	80	4,9	Calm/200	14	180
Agustus/August	1013,7	81	4,5	130	12	240
September/September	1014,4	78	4,3	Calm/140	16	220
Oktober/October	1012,1	78	4,4	150	14	090
November/November	1011,3	80	2,4	Calm/190	10	200
Desember/December	1010,4	82	2,6	Calm/130	10	320

Catatan/Note : \*) = Arah angin pada saat terjadi kecepatan terbesar / Wind direction at the time of the greatest speed  
CALM = Angin tenang

Sumber/Source: Badan Meteorologi Banda Neira/Banda Neira Meteorological Office

## 1.2.4

**Pengamatan Unsur Iklim di Stasiun Meteorologi Namlea, 2019****Monitoring Climate Elements at Namlea Meteorology Station, 2019**

Bulan Month	Suhu/Temperature °C			Kelembaban/Humidity (%)		
	Minimum Minimum	Rata-Rata Average	Maksimum Maximum	Minimum Minimum	Rata-Rata Average	Maksimum Maximum
(1)	(2)	(3)	(4)	(5)	(6)	(7)
Januari/January	24,1	27,5	30,7	81	86	94
Februari/February	23,9	27,4	27,2	83	87	92
Maret/March	23,9	27,6	30,4	83	81	92
April/April	24,1	27,9	31,1	79	84	93
Mei/May	23,9	27,9	31,4	74	85	94
Juni/June	23,8	26,4	30,1	75	84	95
Juli/July	22,3	26,7	30,0	69	80	92
Agustus/August	22,6	27,3	30,7	68	74	81
September/September	21,3	27,5	31,1	60	70	82
Oktober/October	23,3	29,0	32,5	64	73	84
November/November	23,1	29,7	33,1	65	70	78
Desember/December	24,1	29,1	32,4	68	77	85

Lanjutan Tabel/*Continued Table 1.2.4*

Bulan <i>Month</i>	Kecepatan Angin (m/det) <i>Wind Velocity (m/sec)</i>			Tekanan Udara/ <i>Atmospheric Pressure</i> (mb)		
	Minimum <i>Minimum</i>	Rata-Rata <i>Average</i>	Maksimum <i>Maximum</i>	Minimum <i>Minimum</i>	Rata-Rata <i>Average</i>	Maksimum <i>Maximum</i>
(1)	(8)	(9)	(10)	(11)	(12)	(13)
Januari/ <i>January</i>	6	3	18	1007,4	1009,7	1012,6
Februari/ <i>February</i>	5	5	20	1009,3	1012,0	1013,8
Maret/ <i>March</i>	6	5	18	1008,4	1010,3	1011,8
April/ <i>April</i>	6	5	15	1008,4	1009,8	1011,5
Mei/ <i>May</i>	6	5	17	1007,3	1010,3	1012,0
Juni/ <i>June</i>	7	7	17	1007,8	1010,3	1012,3
Juli/ <i>July</i>	7	7	13	1009,7	978,8	1013,7
Agustus/ <i>August</i>	12	8	21	1009,1	1011,7	1013,9
September/ <i>September</i>	7	7	24	1011,2	1012,5	1013,7
Oktober/ <i>October</i>	10	7	16	1008,1	1010,4	1012,4
November/ <i>November</i>	8	6	15	1008,2	1009,7	1011,0
Desember/ <i>December</i>	6	5	14	1008,3	1010,3	1012,0

Lanjutan Tabel/*Continued Table 1.2.4*

<b>Bulan Month</b>	<b>Jumlah Curah Hujan Rain Fall (mm)</b>	<b>Jumlah Hari Hujan (hari) Rainy Days (day)</b>	<b>Penyinaran Matahari Duration of Sunshine (%)</b>
(1)	(14)	(15)	(16)
Januari/January	159,6	25	41
Februari/February	106,1	22	49
Maret/March	196,9	19	58
April/April	152,9	20	63
Mei/May	97,3	15	77
Juni/June	141,5	12	58
Juli/July	43,8	12	63
Agustus/August	13,3	3	78
September/September	3,0	2	7
Oktober/October	29,1	6	90
November/November	-	1	96
Desember/December	107,7	11	79

Sumber/Source: Badan Meteorologi, Klimatologi, dan Geofisika - Stasiun Meteorologi Namlea/ *Meteorology, Climatology, and Geophysics Agency - Namlea Meteorology Station*

## 1.2.5

**Pengamatan Unsur Iklim di Pos Meteorologi Dobo, 2019**  
**Monitoring Climate Elements at Dobo Meteorology Post, 2019**

Bulan Month	Suhu/Temperature °C			Kelembaban/Humidity (%)		
	Minimum Minimum	Rata-Rata Average	Maksimum Maximum	Minimum Minimum	Rata-Rata Average	Maksimum Maximum
(1)	(2)	(3)	(4)	(5)	(6)	(7)
Januari/January	25,0	27,5	29,9	86	93	99
Februari/February	27,3	29,2	31,1	81	89	97
Maret/March	25,8	28,1	30,4	76	81	85
April/April	26,6	29,0	31,3	77	86	95
Mei/May	25,8	28,1	30,4	82	90	97
Juni/June	24,8	27,0	29,2	80	89	97
Juli/July	26,8	29,6	32,4	68	82	95
Agustus/August	24,1	27,0	29,8	66	79	91
September/September	24,6	27,8	31,0	60	75	89
Oktober/October	26,0	29,1	32,1	62	77	91
November/November	26,7	29,6	32,4	61	76	91
Desember/December	26,0	29,1	32,1	62	77	91

Lanjutan Tabel/Continued Table 1.2.5

<b>Bulan Month</b>	<b>Tekanan Udara/Atmospheric Pressure (mb)</b>			<b>Kecepatan Angin Wind Velocity</b>
	<b>Minimum Minimum</b>	<b>Rata-Rata Average</b>	<b>Maksimum Maximum</b>	
(1)	(8)	(9)	(10)	(11)
Januari/January	1006,1	1008,7	1011,4	10
Februari/February	1007,9	1010,3	1012,7	10
Maret/March	1007,0	1008,8	1010,6	7
April/April	1006,9	1008,6	1010,3	5
Mei/May	1007,7	1009,6	1011,6	4
Juni/June	1007,5	1009,9	1012,3	7
Juli/July	1006,5	1008,2	1010,0	5
Agustus/August	1009,0	1011,2	1013,5	9
September/September	1011,2	1012,2	1013,2	9
Oktober/October	1006,9	1009,4	1011,9	7
November/November	1006,7	1008,3	1010,0	4
Desember/December	1006,9	1009,4	1011,9	7

Lanjutan Tabel/*Continued Table 1.2.5*

<b>Bulan Month</b>	<b>Jumlah Curah Hujan Rain Fall (mm)</b>	<b>Jumlah Hari Hujan (hari) Rainy Days (day)</b>	<b>Penyinaran Matahari Duration of Sunshine (%)</b>
(1)	(12)	(13)	(14)
Januari/ <i>January</i>	473,2	28	42
Februari/ <i>February</i>	136,6	20	73
Maret/ <i>March</i>	474,6	24	43
April/ <i>April</i>	283,9	19	35
Mei/ <i>May</i>	269,1	26	46
Juni/ <i>June</i>	241,5	23	32
Juli/ <i>July</i>	205,7	21	71
Agustus/ <i>August</i>	39,7	16	49
September/ <i>September</i>	3,4	6	65
Oktober/ <i>October</i>	152,4	18	79
November/ <i>November</i>	159,3	10	78
Desember/ <i>December</i>	152,4	18	79

Sumber/*Source*: Badan Meteorologi, Klimatologi, dan Geofisika - Pos Meteorologi Dobo/ *Meteorology, Climatology, and Geophysics Agency - Dobo Meteorology Post*

## 1.2.6

**Pengamatan Unsur Iklim di Stasiun Klimatologi Seram Bagian Barat, 2019**

**Monitoring Climate Elements at Seram Bagian Barat Climatology Station, 2019**

Bulan Month	Suhu/Temperature °C			Kelembaban/Humidity (%)		
	Minimum Minimum	Rata-Rata Average	Maksimum Maximum	Minimum Minimum	Rata-Rata Average	Maksimum Maximum
(1)	(2)	(3)	(4)	(5)	(6)	(7)
Januari/January	23,8	27,5	32,3	76	84	92
Februari/February	23,5	27,5	32,1	78	83	90
Maret/March	23,5	27,5	32,2	75	84	92
April/April	24,2	27,5	31,7	80	87	98
Mei/May	23,9	27,2	31,2	82	88	96
Juni/June	23,5	26,1	29,6	80	90	98
Juli/July	22,0	24,9	28,8	82	90	97
Agustus/August	22,3	25,1	29,1	75	87	95
September/September	21,3	25,4	30,0	74	85	99
Oktober/October	22,9	26,4	30,3	80	89	96
November/November	22,8	27,6	32,2	74	81	88
Desember/December	23,9	28,1	33,5	75	87	99



Lanjutan Tabel/*Continued Table 1.2.6*

<b>Bulan Month</b>	<b>Tekanan Udara/ Atmospheric Pressure (mb)</b>	<b>Jumlah Curah Hujan Rain Fall (mm)</b>	<b>Jumlah Hari Hujan (hari) Rainy Days (day)</b>	<b>Kecepatan Angin Wind Velocity (knot)</b>	<b>Penyinaran Matahari Duration of Sunshine (%)</b>
(1)	(8)	(9)	(10)	(11)	(12)
Januari/ <i>January</i>	1010,0	80,6	17	3	57
Februari/ <i>February</i>	1012,1	126,0	11	3	70
Maret/ <i>March</i>	1010,6	190,5	15	3	70
April/ <i>April</i>	1010,3	132,2	21	2	57
Mei/ <i>May</i>	1010,9	306,4	21	2	59
Juni/ <i>June</i>	1011,0	297,9	26	2	24
Juli/ <i>July</i>	1012,4	159,8	25	2	30
Agustus/ <i>August</i>	1012,7	30,7	23	3	37
September/ <i>September</i>	1013,5	25,7	15	4	61
Oktober/ <i>October</i>	1011,3	238,1	22	2	56
November/ <i>November</i>	1010,5	0,0	1	2	93
Desember/ <i>December</i>	1009,8	48,9	13	2	77

Sumber/*Source*: Badan Meteorologi, Klimatologi, dan Geofisika - Stasiun Klimatologi Seram Bagian Barat/ *Meteorology, Climatology, and Geophysics Agency - Climatology Station of Seram Bagian Barat*

## 1.2.7

**Pengamatan Unsur Iklim di Stasiun Meteorologi Geser, 2019**  
**Monitoring Climate Elements at Geser Meteorology Station, 2019**

Bulan Month	Suhu/Temperature °C			Kelembaban/Humidity (%)		
	Minimum Minimum	Rata-Rata Average	Maksimum Maximum	Minimum Minimum	Rata-Rata Average	Maksimum Maximum
(1)	(2)	(3)	(4)	(5)	(6)	(7)
Januari/January	24,8	28,5	32,8	76	81	87
Februari/February	24,0	28,3	33,8	75	80	85
Maret/March	24,0	28,3	32,6	75	81	89
April/April	25,0	28,2	33,4	77	82	90
Mei/May	24,2	28,0	33,9	80	85	92
Juni/June	23,4	26,9	33,0	82	88	92
Juli/July	22,4	25,8	30,3	82	87	91
Agustus/August	23,0	25,7	30,4	81	87	92
September/September	23,6	25,9	30,8	80	83	91
Oktober/October	24,2	27,4	32,0	80	86	92
November/November	25,0	25,9	32,6	74	77	88
Desember/December	25,9	24,4	34,6	77	82	88

Lanjutan Tabel/*Continued Table 1.2.7*

Bulan <i>Month</i>	Angin/ <i>Wind</i>		
	Arah Terbanyak/ <i>Prevailing Direction</i>	Kecepatan Terbesar/ <i>Maximum Speed</i> (Knot)	Arah Saat Kecepatan Terbesar <i>Direction</i>
(1)	(8)	(9)	(10)
Januari/ <i>January</i>	270	31	290
Februari/ <i>February</i>	260	15	270
Maret/ <i>March</i>	270	24	260
April/ <i>April</i>	130	31	280
Mei/ <i>May</i>	120	18	270
Juni/ <i>June</i>	160	14	170
Juli/ <i>July</i>	140	15	170
Agustus/ <i>August</i>	170	14	170
September/ <i>September</i>	160	14	170
Oktober/ <i>October</i>	160	13	160
November/ <i>November</i>	180	13	190
Desember/ <i>December</i>	340	19	230

Lanjutan Tabel/*Continued Table 1.2.7*

<b>Bulan Month</b>	<b>Tekanan Udara/ Atmospheric Pressure (mb)</b>	<b>Jumlah Curah Hujan Rain Fall (mm)</b>	<b>Jumlah Hari Hujan (hari) Rainy Days (day)</b>	<b>Penyinaran Matahari Duration of Sunshine (%)</b>
(1)	(11)	(12)	(13)	(14)
Januari/January	1008,8	152,8	16	76
Februari/February	1010,8	143,5	17	83
Maret/March	1009,4	280,3	15	78
April/April	1009,0	206,5	21	72
Mei/May	1009,9	252,2	21	83
Juni/June	1010,3	108,2	18	44
Juli/July	1011,8	53,0	12	45
Agustus/August	1011,9	34,7	11	55
September/September	1012,7	20,8	10	79
Oktober/October	1012,7	30,0	11	83
November/November	1012,7	55,8	7	88
Desember/December	1012,7	142,8	7	81

Sumber/Source: Badan Meteorologi, Klimatologi, dan Geofisika - Stasiun Meteorologi Geser/ *Meteorology, Climatology, and Geophysics Agency - Geser Meteorology Station*

## 1.2.8

**Pengamatan Unsur Iklim di Stasiun Meteorologi  
Pattimura Ambon, 2019**  
*Monitoring Climate Elements at Pattimura Ambon  
Meteorology Station, 2019*

Bulan Month	Suhu/Temperature °C			Kelembaban/Humidity (%)		
	Minimum Minimum	Rata-Rata Average	Maksimum Maximum	Minimum Minimum	Rata-Rata Average	Maksimum Maximum
(1)	(2)	(3)	(4)	(5)	(6)	(7)
Januari/January	24,4	28,1	32,5	55	79	100
Februari/February	24,0	27,9	32,2	44	78	100
Maret/March	23,8	27,6	32,0	50	79	100
April/April	24,3	27,0	31,5	59	86	99
Mei/May	22,5	30,3	32,4	57	87	100
Juni/June	23,5	25,6	28,2	69	90	100
Juli/July	23,0	25,1	27,4	65	86	100
Agustus/August	23,1	25,2	27,7	66	85	99
September/September	19,8	23,7	30,1	57	84	99
Oktober/October	23,7	26,5	29,8	19	86	99
November/November	23,2	27,7	31,5	57	80	98
Desember/December	24,3	28,5	33,2	49	79	97

Lanjutan Tabel/*Continued Table 1.2.8*

Bulan <i>Month</i>	Kecepatan Angin (m/det) <i>Wind Velocity (m/sec)</i>			
	Kecepatan Rata-Rata <i>Average Speed (Knot)</i>	Arah Terbanyak <i>Prevailing Direction</i>	Kecepatan Terbesar <i>Maximum Speed (Knot)</i>	Arah <i>Direction</i>
(1)	(8)	(9)	(10)	(11)
Januari/ <i>January</i>	4	350	29	200
Februari/ <i>February</i>	4	360	19	360
Maret/ <i>March</i>	4	360	22	220
April/ <i>April</i>	4	340	16	160
Mei/ <i>May</i>	4	340	17	70
Juni/ <i>June</i>	4	360	18	130
Juli/ <i>July</i>	4	150	18	160
Agustus/ <i>August</i>	5	160	18	160
September/ <i>September</i>	4	150	14	150
Oktober/ <i>October</i>	4	150	14	150
November/ <i>November</i>	4	150	12	150
Desember/ <i>December</i>	4	350	18	150

Lanjutan Tabel/*Continued Table 1.2.8*

Bulan Month	Tekanan Udara Atmospheric Pressure (mb)			Jumlah Curah Hujan Rain Fall (mm)	Jumlah Hari Hujan (hari) Rainy Days (day)	Penyinaran Matahari Duration of Sunshine (%)
	Minimum Minimum	Rata-Rata Average	Maksimum Maximum			
(1)	(12)	(13)	(14)	(15)	(16)	(17)
Januari/ <i>January</i>	1004,1	1010,4	1013,9	235	27	55
Februari/ <i>February</i>	1005,4	1012,5	1014,9	47	14	74
Maret/ <i>March</i>	1006,0	1011,0	1013,3	221	17	61
April/ <i>April</i>	1005,9	1010,9	1012,2	316	22	63
Mei/ <i>May</i>	1006,4	1011,7	1013,9	268	26	54
Juni/ <i>June</i>	1010,1	1012,0	1014,2	534	30	23
Juli/ <i>July</i>	1008,8	1013,4	1016,2	272	27	30
Agustus/ <i>August</i>	1007,8	1013,8	1016,0	96	26	32
September/ <i>September</i>	1008,1	1014,5	1015,9	102	16	63
Oktober/ <i>October</i>	1006,1	1012,2	1014,3	172	20	63
November/ <i>November</i>	1000,0	1011,2	1012,8	27	3	92
Desember/ <i>December</i>	1001,3	1010,3	1012,0	14	14	79

Sumber/*Source*: Badan Meteorologi, Klimatologi, dan Geofisika - Stasiun Meteorologi Pattimura Ambon/ *Meteorology, Climatology, and Geophysics Agency - Pattimura Ambon Meteorology Station*

**Tabel**  
**Table** 1.2.9**Jumlah Kejadian Gempabumi per Bulan yang dirasakan dan tidak dirasakan di Provinsi Maluku, 2019**  
**Number of Earthquake Events by Month perceived and not felt in Maluku Province, 2019**

<b>Bulan Month</b>	<b>Gempabumi Dirasakan Earthquake Felt</b>	<b>Gempabumi Tidak Dirasakan Earthquake not Felt</b>	<b>Jumlah Total</b>
(1)	(2)	(3)	(4)
Januari/January	14	219	233
Februari/February	4	132	136
Maret/March	3	137	140
April/April	4	126	130
Mei/May	3	124	127
Juni/June	6	104	110
Juli/July	54	263	317
Agustus/August	8	177	185
September/September	93	896	989
Oktober/October	146	1 204	1 350
November/November	89	829	918
Desember/December	37	428	465
<b>Jumlah/Total</b>	<b>461</b>	<b>4 639</b>	<b>5 100</b>

Sumber/Source: Stasiun Geofisika Ambon/Geophysical Station of Ambon



**Tabel**  
**Table** 1.2.10**Jumlah Gempabumi Berdasarkan Magnitudo di Provinsi Maluku di Provinsi Maluku, 2019**  
**Number of Earthquake by Magnitude di Provinsi Maluku, 2019**

<b>Bulan</b> <b>Month</b>	<b>Magnitudo/Magnitude</b>							<b>Jumlah</b> <b>Total</b>
	<b>&lt;3,0</b>	<b>3,0-3,9</b>	<b>4,0-4,9</b>	<b>5,0-5,9</b>	<b>6,0-6,9</b>	<b>7,0-7,9</b>	<b>&gt;8,0</b>	
(1)	(2)	(3)	(4)	(5)	(6)	(7)	(8)	(9)
Januari/January	99	87	40	7	-	-	-	233
Februari/February	47	53	31	5	-	-	-	136
Maret/March	55	50	29	6	-	-	-	140
April/April	56	45	22	6	1	-	-	130
Mei/May	47	48	29	3	-	-	-	127
Juni/June	49	33	20	6	1	1	-	110
Juli/July	64	171	63	18	-	1	-	317
Agustus/August	69	83	28	5	-	-	-	185
September/September	719	224	39	4	3	-	-	989
Oktober/October	1 147	143	55	5	-	-	-	1 350
November/November	727	129	54	8	-	-	-	918
Desember/December	339	78	41	7	-	-	-	465
<b>Jumlah/Total</b>	<b>3 418</b>	<b>1 144</b>	<b>451</b>	<b>80</b>	<b>5</b>	<b>2</b>	<b>-</b>	<b>5 100</b>

Sumber/Source: Stasiun Geofisika Ambon/Geophysical Station of Ambon

**Tabel** 1.2.11 **Jumlah Gempabumi Berdasarkan Kedalaman Hiposenter di Provinsi Maluku, 2019**  
**Table** 1.2.11 **Number of Earthquakes Based on the Depth of Hippocentrum in Maluku Province, 2019**

<b>Bulan Month</b>	<b>Gempabumi Dangkal Shallow Earthquake (<math>h &lt; 60</math> km)</b>	<b>Gempabumi Menengah/Medium Earthquake (<math>60 \leq h \leq 300</math> km)</b>	<b>Gempabumi Dalam Earthquake Inside (<math>h &gt; 300</math> km)</b>	<b>Jumlah Total</b>
(1)	(2)	(3)	(4)	(5)
Januari/January	196	34	3	233
Februari/February	97	37	2	136
Maret/March	97	37	6	140
April/April	96	29	5	130
Mei/May	94	26	7	127
Juni/June	69	35	6	110
Juli/July	289	25	3	317
Agustus/August	161	22	2	185
September/September	965	20	4	989
Oktober/October	1 305	38	7	1 350
November/November	866	48	4	918
Desember/December	418	45	2	465
<b>Jumlah/Total</b>	<b>4 653</b>	<b>396</b>	<b>51</b>	<b>5 100</b>

Sumber/Source: Stasiun Geofisika Ambon/Geophysical Station of Ambon

Jumlah  
Desa di  
Provinsi Maluku  
*Number of Villages in Maluku Province*  
2019

1.240



jumlah anggota DPRD

menurut jenis kelamin

*number of regional house of  
representatives's members by sex*



294

Laki-laki  
*Male*



33

Perempuan  
*Female*

Seram Bagian  
Timur

Kabupaten  
dengan  
desa terbanyak

*Regency with the most villages*

198

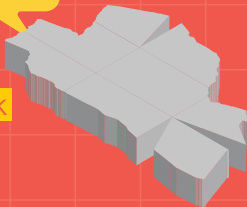

Tual

Kabupaten  
dengan  
desa tersedikit

*Regency with the least villages*

30

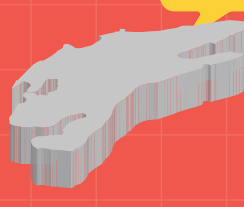

**PENJELASAN TEKNIS****TECHNICAL NOTES**

1. Untuk mendukung kegiatan statistik, BPS menetapkan kode dan nama wilayah kerja statistik. Penetapan dituangkan dalam Peraturan Kepala Badan Pusat Statistik Nomor 3 Tahun 2019 Tanggal 6 Mei 2019 tentang Perubahan Atas Peraturan Kepala Badan Pusat Statistik Nomor 90 Tahun 2018 tentang Kode dan Nama Wilayah Kerja Statistik Tahun 2018. Sampai dengan Desember 2018, wilayah kerja statistik meliputi 34 provinsi, 416 kabupaten, 98 kota, 7.240 kecamatan, dan 83.706 desa (termasuk kelurahan dan Unit Permukiman Transmigrasi/UPT).
  2. Menurut data yang bersumber dari Biro Pemerintahan, Provinsi Maluku terdiri dari 9 (sembilan) Kabupaten dan 2 (dua) Kota dengan jumlah 118 Kecamatan dan jumlah Desa/Kelurahan sebanyak 1.233 yang terdiri atas 1.198 Desa dan 35 Kelurahan.
  3. Kabupaten dengan Jumlah Desa/ Kelurahan terbanyak berturut-turut adalah Kabupaten Seram Bagian Timur sebanyak 198 Desa/ Kelurahan dari 15 Kecamatan, Kabupaten Maluku Tengah 192 Desa/Kelurahan terdiri dari 186 Desa dan 6 Kelurahan dari 18 Kecamatan, Kabupaten Maluku Tenggara 191 Desa/Kelurahan
1. *In collecting statistical data, BPS-Statistics Indonesia has set codes and names of all regional level where the data collection is undertaken. It was stipulated in Chief Statistician Regulation Number 3 of 2019, May 6 2019, as a revision of Chief Statistician Regulation Number 90 of 2018 on Code and Name of Regional Level of Data Collection. Up to December 2018, the regions of statistical data collection has comprised 34 provinces, 416 regencies, 98 cities, 7,240 sub districts, and 83,706 villages (include Transmigration Settlement Unit).*
  2. *Based on Government Bureau of Maluku Province Secretariat's Data, Maluku Province consists of 9 (nine) regencies and 2 (two) municipalities with 118 district and 1,233 village/subdistrict that consists of 1,198 villages and 35 urban villages/subdistrict.*
  3. *Regency from the most number of village/sub consecutively Seram Bagian Timur Regency has 198 village/Sub of 15 district, Maluku Tengah Regency has 192 village/ Sub consists of 186 villages and 6 subdistrict of 18 Districts, Maluku Tenggara Regency has 191 village/ Sub consisting of 190 The village and 1 subdistrict of the 11 districts,*

yang terdiri dari 190 Desa dan 1 Kelurahan dari 11 Kecamatan, Kabupaten Kepulauan Aru 119 Desa/Kelurahan terdiri dari 117 Desa dan 2 Kelurahan dari 10 Kecamatan, Kabupaten Maluku Barat Daya 117 Desa dan 1 Kelurahan dari 17 Kecamatan, Kabupaten Seram Bagian Barat 92 Desa/ Kelurahan dari 11 Kecamatan, Kabupaten Buru 82 Desa/Kelurahan dari 10 Kecamatan. Kabupaten Kepulauan Tanimbar 82 Desa/ Kelurahan terdiri dari 80 Desa dan 2 Kelurahan dari 10 Kecamatan, Kabupaten Buru Selatan memiliki 79 Desa/Kelurahan dan 6 Kecamatan.

4. Kota Ambon 50 Desa/Kelurahan terdiri dari 30 Desa, 20 Kelurahan dan 5 Kecamatan serta Kota Tual 30 Desa/ Kelurahan terdiri dari 27 Desa dan 3 Kelurahan dan 5 Kecamatan (Tabel 2.1.1).

*Kepulauan Aru Regency has 119 village/sub consists of 117 villages and 2 subdistrict from 10 Districts, Maluku Barat Daya Regency has 117 villages and 1 subdistric of 17 district, Seram Bagian Barat Regency has 92 village/sub of 11 districts, Buru Regency has 82 Villages there are 10 districts.*

4. *Ambon Municipality has 50 villages consist of 30 villages and 20 subdistrict from 5 districts, and Tual City has 30 villages/subdistrict that consist of 27 villages and 3 urban village from 5 District*

## 2.1 WILAYAH ADMINISTRATIF ADMINISTRATIVE AREA

**Tabel** 2.1.1 **Jumlah Kecamatan Menurut Kabupaten/Kota di Provinsi Maluku, 2015-2019**  
**Table** 2.1.1 **Number of Sub Districts and Villages by Regency/ Municipality in Maluku Province, 2015-2019**

Kabupaten/Kota Regency/Municipality	2015	2016	2017	2018	2019
(1)	(2)	(3)	(4)	(5)	(6)
Kepulauan Tanimbar	10	10	10	10	10
Maluku Tenggara	11	11	11	11	11
Maluku Tengah	18	18	18	18	18
Buru	10	10	10	10	10
Kepulauan Aru	10	10	10	10	10
Seram Bagian Barat	11	11	11	11	11
Seram Bagian Timur	15	15	15	15	15
Maluku Barat Daya	17	17	17	17	17
Buru Selatan	6	6	6	6	6
Ambon	5	5	5	5	5
Tual	5	5	5	5	5
<b>Nama Provinsi</b>	<b>118</b>	<b>118</b>	<b>118</b>	<b>118</b>	<b>118</b>

Catatan/Note: ...

Sumber/Source: Peraturan Kepala Badan Pusat Statistik Nomor 29 Tahun 2018 Tanggal 15 Januari 2018 tentang Perubahan Atas Peraturan Kepala Badan Pusat Statistik Nomor 55 Tahun 2017 tentang Kode dan Nama Wilayah Kerja Statistik Tahun 2017  
*Chief Statistician Regulation Number 29/2018, January 15 2018, as a revision of Chief Statistician Regulation Number 55 of 2017 on Code and Name of Regional Level of Data Collection.*

**Tabel**  
**Table 2.1.2****Jumlah Desa<sup>1</sup>/Kelurahan Menurut Kabupaten/Kota di  
Provinsi Maluku, 2015-2019**  
**Number of Villages<sup>1</sup>/Kelurahan by Regency/Municipality in  
Maluku Province, 2015-2019**

<b>Kabupaten/Kota Regency/Municipality</b>	<b>2015</b>	<b>2016</b>	<b>2017</b>	<b>2018</b>	<b>2019</b>
(1)	(2)	(3)	(4)	(5)	(6)
Kepulauan Tanimbar	81	81	81	81	81
Maluku Tenggara	191	191	193	193	193
Maluku Tengah	187	192	193	196	196
Buru	83	83	83	82	82
Kepulauan Aru	119	119	119	119	119
Seram Bagian Barat	92	92	92	92	92
Seram Bagian Timur	192	198	198	198	198
Maluku Barat Daya	118	118	118	118	118
Buru Selatan	81	81	81	81	81
Ambon	50	50	50	50	50
Tual	30	30	30	30	30
<b>Maluku</b>	<b>1 224</b>	<b>1 235</b>	<b>1 238</b>	<b>1 240</b>	<b>1 240</b>

Catatan/Note: <sup>1</sup>Termasuk kelurahan dan Unit Permukiman Transmigrasi (UPT)/Include Transmigration Settlement Unit  
 Sumber/Source: Peraturan Kepala Badan Pusat Statistik Nomor 29 Tahun 2018 Tanggal 15 Januari 2018 tentang Perubahan Atas  
 Peraturan Kepala Badan Pusat Statistik Nomor 55 Tahun 2017 tentang Kode dan Nama Wilayah Kerja Statistik Tahun  
 2017  
 Chief Statistician Regulation Number 29/2018, January 15 2018, as a revision of Chief Statistician Regulation Number 55  
 of 2017 on Code and Name of Regional Level of Data Collection

## 2.2 DEWAN PERWAKILAN RAKYAT DAERAH REGIONAL HOUSE OF REPRESENTATIVES

**Tabel 2.2.1** Jumlah Anggota Dewan Perwakilan Rakyat Daerah Menurut Kabupaten/Kota dan Jenis Kelamin di Provinsi Maluku, 2019  
*Number of Regional House of Representatives's Members by Political Parties and Sex by Regency/Municipality in Maluku Province, 2019*

Kabupaten/Kota <i>Regency/Municipality</i>	Laki-laki <i>Male</i>	Perempuan <i>Female</i>	Jumlah <i>Total</i>
(1)	(2)	(3)	(4)
Maluku	33	10	43
Kepulauan Tanimbar	20	5	25
Maluku Tenggara	21	4	25
Maluku Tengah	36	4	40
Buru	23	2	25
Kepulauan Aru	23	2	25
Seram Bagian Barat	29	1	30
Seram Bagian Timur	24	1	25
Maluku Barat Daya	19	1	20
Buru Selatan	19	1	20
Ambon	29	6	35
Tual	18	2	20
<b>Jumlah/Total</b>	<b>294</b>	<b>39</b>	<b>333</b>

Sumber/Source: Sekretariat Dewan Perwakilan Rakyat Daerah (DPRD) Provinsi Maluku  
*Provincial Legislative Council (DPRD) of Maluku Province*



### 2.3 SUMBER DAYA MANUSIA HUMAN RESOURCES

**Tabel** 2.3.1 **Jumlah Pegawai Negeri Sipil Menurut Kabupaten/Kota dan Jenis Kelamin di Provinsi Maluku, Desember 2018 dan Desember 2019**  
**Table** 2.3.1 **Number of Civil Servants by Regency/City and Sex in Maluku Province, Desember 2018 dan Desember 2019**

Kabupaten/Kota <i>Regency/Municipality</i>	2018		Jumlah <i>Total</i>
	Laki-laki <i>Male</i>	Perempuan <i>Female</i>	
(1)	(2)	(3)	(4)
Kepulauan Tanimbar	1 559	1 908	3 467
Maluku Tenggara	1 309	1 853	3 162
Maluku Tengah	3 140	5 451	8 591
Buru	1 959	2 129	4 088
Kepulauan Aru	1 324	1 680	3 004
Seram Bagian Barat	2 217	2 726	4 943
Seram Bagian Timur	1 590	1 791	3 381
Maluku Barat Daya	1 489	1 572	3 061
Buru Selatan	1 159	1 155	2 314
Ambon	1 491	3 752	5 243
Tual	763	1 108	1 871
<b>Maluku</b>	<b>18 000</b>	<b>25 125</b>	<b>43 125</b>

Lanjutan Tabel/*Continued Table* 2.3.1

Kabupaten/Kota <i>Regency/Municipality</i>	2019		Jumlah <i>Total</i>
	Laki-laki <i>Male</i>	Perempuan <i>Female</i>	
(1)	(5)	(6)	(7)
Kepulauan Tanimbar	1 552	1 976	3 528
Maluku Tenggara	1 313	1 912	3 225
Maluku Tengah	3 090	5 554	8 644
Buru	1 870	2 175	4 045
Kepulauan Aru	1 382	1 782	3 164
Seram Bagian Barat	2 199	2 806	5 005
Seram Bagian Timur	1 622	1 938	3 560
Maluku Barat Daya	1 527	1 666	3 193
Buru Selatan	1 284	1 176	2 460
Ambon	1 470	3 707	5 177
Tual	756	1 085	1 841
<b>Maluku</b>	<b>18 065</b>	<b>25 777</b>	<b>43 842</b>

Sumber/*Source*: Kompilasi Data Badan Kepegawaian Daerah Kabupaten/Kota di Provinsi Maluku/*Data Compilation from Regional Employment Board by Regency/Municipality in Maluku Province*

## 2.4 KEUANGAN DAERAH GOVERNMENT FINANCE

**Tabel** 2.4.1 **Realisasi Pendapatan Pemerintah Provinsi Maluku Menurut Jenis Pendapatan, 2016-2019**  
**Table** 2.4.1 **Actual Provincial Government Revenues by Kind of Revenues, 2016-2019**

Jenis Pendapatan/Kind of Revenues	2016	2017
(1)	(2)	(3)
<b>1. Pendapatan Asli Daerah (PAD)/Regional Revenue</b>	<b>466 051 093 846,09</b>	<b>431 909 602 855,94</b>
1.1 Pajak Daerah/Regional Tax	336 367 835 508,00	329 090 435 377,00
1.2 Retribusi Daerah/Regional Retribution	65 409 931 581,94	74 118 589 335,35
1.3 Hasil Perusahaan Milik Daerah dan Pengelolaan Kekayaan Daerah yang Dipisahkan/Regional-Owned Company Revenue and Separated Management of Regional Wealth	42 406 684 492,00	946 198 353,00
1.4 Lain-lain PAD yang Sah/Other Regional Revenue	21 866 642 264,15	27 754 379 790,59
<b>2. Dana Perimbangan/Balance Funds</b>	<b>2 041 954 997 675,00</b>	<b>2 370 129 513 532,00</b>
2.1 Bagi Hasil Pajak/ Bagi Hasil Bukan Pajak/ Tax Sharing Revenue/ Non-Tax Sharing Revenue	58 312 403 859,00	81 196 827 474,00
2.2 Dana Alokasi Umum/General Allocation Fund	1 260 897 986 000,00	1 555 603 048 000,00
2.3 Dana Alokasi Khusus/Special Allocation Fund	722 744 607 816,00	733 329 638 058,00
<b>3. Lain-lain Pendapatan yang Sah/Other Revenue</b>	<b>39 388 822 000.00</b>	<b>16 049 600 000,00</b>
3.1 Pendapatan Hibah/Grant	238 800 000.00	549 600 000.00
3.2 Dana Darurat/Emergency Fund	-	-
3.3 Dana Bagi Hasil Pajak dari Provinsi dan Pemerintah Daerah Lainnya/Tax Sharing Revenue from Provincial and Other Regional Governments	-	-
3.4 Dana Penyesuaian dan Otonomi Khusus Regional Adjustment and Special Autonomy	39 148 613 000,00	7 500 000 000,00
3.5 Bantuan Keuangan dari Provinsi atau Pemerintah Daerah Lainnya/Financial Assistance from Provincial or Other Regional Governments	-	-
3.6 Lainnya/Others	1 409 000,00	8 000 000 000,00
<b>Jumlah/Total</b>	<b>2 547 394 913 521,09</b>	<b>2 818 088 716 387,94</b>

Lanjutan Tabel/*Continued Table 2.4.1*

Jenis Pendapatan/ <i>Kind of Revenues</i>	2018	2019
(1)	(2)	(3)
<b>1. Pendapatan Asli Daerah (PAD)/<i>Regional Revenue</i></b>	<b>465 779 724 331,74</b>	<b>480 561 598 238,92</b>
1.1 Pajak Daerah/ <i>Regional Tax</i>	363 950 502 618,00	361 093 162 146,00
1.2 Retribusi Daerah/ <i>Regional Retribution</i>	79 893 993 513,80	79 640 681 075,95
1.3 Hasil Perusahaan Milik Daerah dan Pengelolaan Kekayaan Daerah yang Dipisahkan/ <i>Regional-Owned Company Revenue and Separated Management of Regional Wealth</i>	250 000 000,00	0,00
1.4 Lain-lain PAD yang Sah/ <i>Other Regional Revenue</i>	21 685 228 199,94	39 827 755 016,97
<b>2. Dana Perimbangan/<i>Balance Funds</i></b>	<b>2 599 439 395 859,00</b>	<b>2 622 545 724 004,00</b>
2.1 Bagi Hasil Pajak/ Bagi Hasil Bukan Pajak <i>Tax Sharing Revenue/ Non-Tax Sharing Revenue</i>	79 176 363 275,00	79 371 484 744,00
2.2 Dana Alokasi Umum/ <i>General Allocation Fund</i>	1 670 234 402 000,00	1 699 714 805 000,00
2.3 Dana Alokasi Khusus/ <i>Special Allocation Fund</i>	850 028 630 584,00	843 459 434 260,00
<b>3. Lain-lain Pendapatan yang Sah/<i>Other Revenue</i></b>	<b>9 389 000 000,00</b>	<b>2 215 954 184,00</b>
3.1 Pendapatan Hibah/ <i>Grant</i>	264 000 000,00	2 215 954 184,00
3.2 Dana Darurat/ <i>Emergency Fund</i>	-	-
3.3 Dana Bagi Hasil Pajak dari Provinsi dan Pemerintah Daerah Lainnya/ <i>Tax Sharing Revenue from Provincial and Other Regional Governments</i>	-	-
3.4 Dana Penyesuaian dan Otonomi Daerah/ <i>Regional Adjustment and Autonomy Fund</i>	9 125 000 000,00	-
3.5 Bantuan Keuangan dari Provinsi atau Pemerintah Daerah Lainnya/ <i>Financial Assistance from Provincial or Other Regional Governments</i>	-	-
3.6 Lainnya/ <i>Others</i>	-	-
<b>Jumlah/<i>Total</i></b>	<b>3 074 608 120 190,74</b>	<b>3 105 323 276 426,92</b>

Sumber/*Source*: Badan Pengelola Keuangan dan Aset Daerah (BPKAD) Provinsi Maluku  
*The Regional Financial and Asset Management Board of Maluku Province*

**Tabel**  
**Table** 2.4.2**Realisasi Belanja Pemerintah Provinsi Maluku Menurut Jenis Belanja (ribu rupiah), 2016-2019**  
**Actual Provincial Government Expenditures by Kind of Expenditures (thousand rupiahs), 2016-2019**

<b>Jenis Pendapatan</b> <b>Kind of Revenues</b>	<b>2016</b>	<b>2017</b>
(1)	(2)	(3)
<b>1. Belanja Tidak Langsung/Indirect Expenditure</b>	<b>1 135 044 845 581,55</b>	<b>1 559 234 968 233,62</b>
1.1 Belanja Pegawai/ <i>Employee Expenditure</i>	478 642 325 148,00	942 365 889 674,06
1.2 Belanja Bunga/ <i>Interest Expenditure</i>	557 947 686,17	228 773 026,04
1.3 Belanja Subsidi/ <i>Subsidy Expenditure</i>	-	-
1.4 Belanja Hibah/ <i>Grant Expenditure</i>	475 888 776 131,57	436 649 481 711,71
1.5 Belanja Bantuan Sosial/ <i>Social Aid Expenditures</i>	6 677 435 129,00	-
1.6 Belanja Bagi Hasil kepada Provinsi/Kabupaten/ Kota/ <i>Sharing Expenditure for Provinces/Regencies/ Municipalities</i>	165 079 274 496,81	170 945 776 446,81
1.7 Belanja Bantuan Keuangan kepada Provinsi/ Kabupaten/Kota dan Pemerintah Desa/ <i>Social Aid Expenditures for Provinces/Regencies/Municipalities and Village Governments</i>	6 071 486 290,00	4 556 998 675,00
1.8 Belanja Tidak Terduga/ <i>Unexpected Expenditures</i>	2 127 600 700,00	4 488 048 700,00
<b>2. Belanja Langsung/Direct Expenditures</b>	<b>1 438 782 052 089,83</b>	<b>1 274 880 428 255,59</b>
2.1 Belanja Pegawai/ <i>Employee Expenditure</i>	6 689 533 300,00	21 074 067 100,00
2.2 Belanja Barang dan Jasa/ <i>Goods and Services Expenditure</i>	678 333 528 055,66	708 025 833 533,96
2.3 Belanja Modal/ <i>Capital Expenditure</i>	753 758 990 734,17	545 780 527 621,63
<b>Jumlah/Total</b>	<b>2 573 826 897 671,38</b>	<b>2 834 115 396 489,21</b>

Lanjutan Tabel/*Continued Table 2.4.2*

<b>Jenis Pendapatan</b> <i>Kind of Revenues</i>	<b>2018</b>	<b>2019</b>
(1)	(4)	(5)
<b>1. Belanja Tidak Langsung/<i>Indirect Expenditure</i></b>	<b>1 766 831 508 265,83</b>	<b>1 611 332 368 710,84</b>
1.1 Belanja Pegawai/ <i>Employee Expenditure</i>	938 077 591 512,11	950 646 219 668,84
1.2 Belanja Bunga/ <i>Interest Expenditure</i>	-	-
1.3 Belanja Subsidi/ <i>Subsidy Expenditure</i>	-	-
1.4 Belanja Hibah/ <i>Grant Expenditure</i>	653 735 394 766,00	443 087 002 030,00
1.5 Belanja Bantuan Sosial/ <i>Social Aid Expenditures</i>	0,00	30 000 000,00
1.6 Belanja Bagi Hasil kepada Provinsi/Kabupaten/ Kota/ <i>Sharing Expenditure for Provinces/Regencies/ Municipalities</i>	168 395 568 392,72	209 617 268 671,00
1.7 Belanja Bantuan Keuangan kepada Provinsi/ Kabupaten/Kota dan Pemerintah Desa/ <i>Social Aid Expenditures for Provinces/Regencies/Municipalities and Village Governments</i>	1 477 253 595,00	5 400 632 341,00
1.8 Belanja Tidak Terduga/ <i>Unexpected Expenditures</i>	5 145 700 000,00	2 551 246 000,00
<b>2. Belanja Langsung/<i>Direct Expenditures</i></b>	<b>1 302 122 218 491,18</b>	<b>1 354 261 827 883,79</b>
2.1 Belanja Pegawai/ <i>Employee Expenditure</i>	22 059 698 900,00	18 533 721 100,00
2.2 Belanja Barang dan Jasa/ <i>Goods and Services Expenditure</i>	678 547 860 956,53	791 908 299 290,60
2.3 Belanja Modal/ <i>Capital Expenditure</i>	601 514 658 634,65	543 819 807 493,19
<b>Jumlah/<i>Total</i></b>	<b>3 068 953 726 757,01</b>	<b>2 965 594 196 594,63</b>

umber/Source: Badan Pengelola Keuangan dan Aset Daerah (BPKAD) Provinsi Maluku  
*The Regional Financial and Asset Management Board of Maluku Province*

**Tabel**  
**Table 2.4.3****Realisasi Pendapatan dan Belanja Pemerintah Provinsi Maluku (ribu rupiah) Menurut Kabupaten/Kota, 2018-2019**  
**Actual Provincial Government Revenues and Expenditures (thousand rupiahs) by Regency/Municipality, 2018-2019**

Kabupaten/Kota Regency/Municipality	2018	
	Pendapatan Revenues	Belanja Expenditures
(1)	(2)	(3)
Kepulauan Tanimbar	938 403 399	938 403 399
Maluku Tenggara	980 922 485	980 922 485
Maluku Tengah	1 668 641 694	1 668 641 694
Buru	948 919 526	948 919 526
Kepulauan Aru	1 099 914 282	1 099 914 282
Seram Bagian Barat	1 035 029 250	1 035 029 250
Seram Bagian Timur	1 019 617 613	1 019 617 613
Maluku Barat Daya	1 085 498 665	1 085 498 665
Buru Selatan	865 452 253	865 452 253
Ambon	1 216 059 555	1 216 059 555
Tual	1 301 862 283	1 301 862 283
<b>Maluku</b>	<b>11 517 083 081</b>	<b>11 517 083 081</b>

Lanjutan Tabel/*Continued Table 2.4.3*

Kabupaten/Kota <i>Regency/Municipality</i>	2019 <sup>1</sup>	
	Pendapatan <i>Revenues</i>	Belanja <i>Expenditures</i>
(1)	(4)	(5)
Kepulauan Tanimbar	1 123 377 218	1 123 377 218
Maluku Tenggara	1 123 377 219	1 123 377 219
Maluku Tengah	962 099 024	962 099 024
Buru	1 018 356 950	1 018 356 950
Kepulauan Aru	1 138 442 881	1 138 442 881
Seram Bagian Barat	1 103 697 730	1 103 697 730
Seram Bagian Timur	1 064 148 727	1 064 148 727
Maluku Barat Daya	1 118 734 865	1 118 734 865
Buru Selatan	749 283 257	749 283 257
Ambon	1 301 862 283	1 301 862 283
Tual	643 361 290	643 361 290
<b>Maluku</b>	<b>11 346 741 444</b>	<b>11 346 741 444</b>

Catatan/Note: <sup>1</sup>Data APBD

Sumber/Source: Survei Statistik Keuangan Daerah/*Regional Financial Statistics Survey*



<https://maluku.bps.go.id>

# PENDUDUK DAN KETENAGAKERJAAN

## POPULATION AND EMPLOYMENT

### JUMLAH PENDUDUK MENURUT JENIS KELAMIN DAN KELOMPOK UMUR DI PROVINSI MALUKU TAHUN 2019

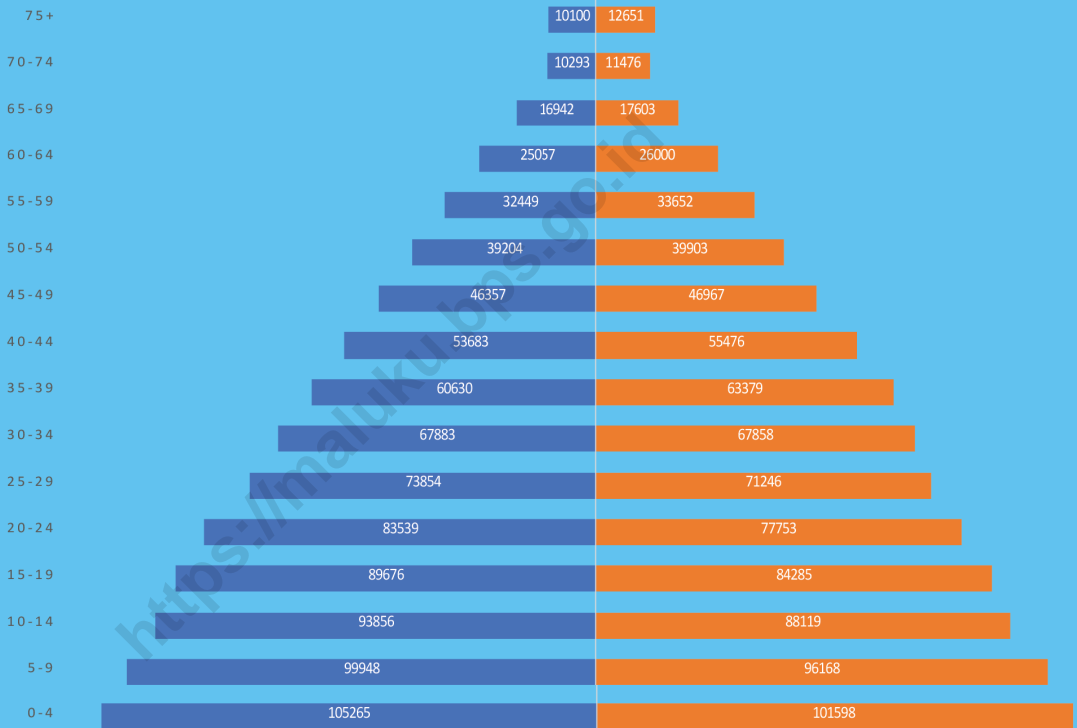

### JUMLAH PENDUDUK BERUMUR 15 TAHUN KE ATAS YANG BEKERJA DI PROVINSI MALUKU TAHUN 2019



715811

### RASIO JENIS KELAMIN PROVINSI MALUKU TAHUN 2019



101.63

<https://maluku.bps.go.id>

**PENJELASAN TEKNIS**

**TECHNICAL NOTES**

1. **Sumber utama data kependudukan** adalah sensus penduduk yang dilaksanakan setiap sepuluh tahun sekali. Sensus penduduk telah dilaksanakan sebanyak enam kali sejak Indonesia merdeka, yaitu tahun 1961, 1971, 1980, 1990, 2000, dan 2010.

Di dalam sensus penduduk, pencacahan dilakukan terhadap seluruh penduduk yang berdomisili di wilayah teritorial Indonesia termasuk warga negara asing kecuali anggota korps diplomatik negara sahabat beserta keluarganya.

2. Metode pengumpulan data dalam sensus dilakukan dengan wawancara antara petugas sensus dengan responden dan juga melalui e-census. Pencatatan penduduk menggunakan konsep usual residence, yaitu konsep di mana penduduk biasa bertempat tinggal. Bagi penduduk yang bertempat tinggal tetap dicacah di mana mereka biasa tinggal, sedangkan untuk penduduk yang tidak bertempat tinggal tetap dicacah di tempat di mana mereka ditemukan petugas sensus pada malam 'Hari Sensus'. Termasuk penduduk yang tidak bertempat tinggal tetap adalah tuna wisma, awak kapal berbendera Indonesia,

1. **The main source of demographic data** is population census, which is conducted every ten years. Population Census has been conducted six times since Indonesia's independence: 1961, 1971, 1980, 1990, 2000, and 2010.

*The population census enumerates all residents who domicile in the entire territory of Indonesia including foreign citizens except the diplomatic corps members and their families.*

2. *The method of data collection in a population census involves interviewing respondents and conducting e-census. Enumeration of the population uses the concept of "usual residence", which is the concept of "places where people usually live". De jure was applied to the permanent residents, while de facto was applied to non-permanent residents. The permanent residents were enumerated in place where they normally live, the non-permanent residents were enumerated where they were found by the enumerators, on the night of 'Census Date'. The non permanent residents include homeless*

penghuni perahu/rumah apung, masyarakat terpencil/terasing, dan pengungsi. Bagi mereka yang mempunyai tempat tinggal tetap dan sedang bepergian ke luar wilayah lebih dari enam bulan, tidak dicacah di tempat tinggalnya, tetapi dicacah di tempat tujuannya.

Untuk tahun yang tidak dilaksanakan sensus penduduk, data kependudukan diperoleh dari hasil proyeksi penduduk. Proyeksi penduduk merupakan suatu perhitungan ilmiah yang didasarkan pada asumsi dari komponen-komponen perubahan penduduk, yaitu kelahiran, kematian, dan migrasi. Proyeksi penduduk Indonesia 2010–2035 menggunakan data dasar penduduk hasil SP2010.

Dalam publikasi ini, data yang disajikan merupakan hasil SP2010 (Mei), penduduk pertengahan tahun 2010 (Juni), dan hasil proyeksi penduduk 2010 dan 2015.

Tabel hasil SP2010 merujuk pada Mei sedangkan hasil proyeksi penduduk merujuk pada pertengahan tahun (Juni).

**3. Penduduk Indonesia** adalah semua orang yang berdomisili di wilayah teritorial Indonesia selama

*people, ship crew, boat people, remotediary area community, and internally displaced persons. Those who had permanent residence and had been travelling away from their home for six months or more were not enumerated in their permanent place, but in the place where they were during the census.*

*For the periods where the population census is not conducted, population projection is done to estimate population during those years. The population projection is an estimate based on the demographic components, such as birth, death, and migration. Indonesia's 2010 – 2035 population projection used the 2010 Population Census as the base population.*

*The population data in this publication is the result of the 2010 Population Census (May), mid year population of 2010 (June), and population projection for 2010 and 2015.*

*The tables of 2010 Population Census result refer to May and population projection refer to mid-year population (June).*

**3. The population of Indonesia** are all residents of the entire territory of Indonesia who have stayed for

6 bulan atau lebih dan atau mereka yang berdomisili kurang dari 6 bulan tetapi bertujuan menetap.

*six months or longer, and those who intended to stay more than six.*

**4. Rata - rata pertumbuhan penduduk** adalah angka yang menunjukkan tingkat pertambahan penduduk per tahun dalam jangka waktu tertentu.

**4. *he average growth rate of population*** is the annual population growth rate over a certain period.

**5. Kepadatan penduduk** adalah banyaknya penduduk per kilometer persegi.

**5. *Population density*** is the number of inhabitants per square kilometer.

**6. Rasio jenis kelamin** adalah perbandingan antara banyaknya penduduk laki-laki dengan banyaknya penduduk perempuan pada suatu daerah dan waktu tertentu. Biasanya dinyatakan dengan banyaknya penduduk laki-laki untuk 100 penduduk perempuan.

**6. *Sex ratio*** is the ratio of males population to females population in a given area and time, usually expressed as the number of males for every 100 females.

**7. Rumah tangga** adalah seseorang atau sekelompok orang yang mendiami sebagian atau seluruh bangunan fisik/sensus dan biasanya tinggal bersama serta pengelolaan makan dari satu dapur. Yang dimaksud makan dari satu dapur adalah jika pengurusan kebutuhan sehari-harinya dikelola bersama-sama menjadi satu.

**7. *Household*** is an individual or group of people living in a physical/census building unit or part of it and usually commit on a common provision for food and other essentials of living. Common provision for food means one organising daily needs for all of household members.

**8. Anggota rumah tangga** adalah semua orang yang biasanya bertempat tinggal di suatu rumah

**8. *Household member*** are those who usually lives in a household regardless of their location

tangga, baik yang berada di rumah pada waktu pencacahan maupun yang sementara tidak ada.

**9. Rata-rata anggota rumah tangga** adalah angka yang menunjukkan rata-rata jumlah anggota rumah tangga per rumah tangga.

**10. Migrasi seumur hidup** disebut bila provinsi tempat tinggal seseorang pada saat pencacahan berbeda dengan provinsi tempat lahirnya.

**11. Migrasi risen** disebut bila provinsi tempat tinggal seseorang pada saat pencacahan berbeda dengan provinsi tempat tinggalnya 5 tahun yang lalu.

**12. Sumber utama data ketenagakerjaan** adalah Survei Angkatan Kerja Nasional (Sakernas). Survei ini khusus dirancang untuk mengumpulkan informasi/ data ketenagakerjaan. Pada beberapa survei sebelumnya, pengumpulan data ketenagakerjaan dipadukan dalam kegiatan lainnya, seperti Survei Sosial Ekonomi Nasional (Susenas), Sensus Penduduk (SP), dan Survei Penduduk Antarsensus (SUPAS).

**13. Penduduk usia kerja** adalah penduduk yang berumur 15 tahun ke atas.

*at the time of enumeration.*

**9. Average household size** is the average number of household members per household.

**10. Lifetime migration terminology** if someone's province of residence at the time of enumeration was different from his/her province of birthplace.

**11. Recent migration terminology** if someone's province of residence at the time of enumeration was different from his/her province of residence 5 years ago.

**12. The main source of employment data** is National Labour Force Survey (Sakernas). This survey is specifically designed to collect information on labour force statistics. Previously, the collection of such data was integrated with other surveys, such as National Socioeconomic Survey (Susenas), Population Census (SP), and Intercensal Population Survey (SUPAS).

**13. Working age population** is persons of 15 years and over.

- 14. Bekerja** adalah kegiatan ekonomi yang dilakukan oleh seseorang dengan maksud memperoleh atau membantu memperoleh pendapatan atau keuntungan dan lamanya bekerja paling sedikit 1 jam secara terus menerus dalam seminggu yang lalu (termasuk pekerja keluarga tanpa upah yang membantu dalam suatu usaha/kegiatan ekonomi).
- 15. Jumlah jam kerja seluruhnya** adalah jumlah jam kerja yang digunakan untuk bekerja (tidak termasuk jam kerja istirahat resmi dan jam kerja yang digunakan untuk hal-hal di luar pekerjaan).
- 16. Lapangan usaha** adalah bidang kegiatan dari pekerjaan/tempat bekerja di mana seseorang bekerja. Klasifikasi lapangan usaha mengikuti Klasifikasi Baku Lapangan Usaha Indonesia (KBLI) dalam 1 digit.
- 17. Status pekerjaan** adalah kedudukan seseorang dalam unit usaha/kegiatan dalam melakukan pekerjaan.
- 18. Berusaha sendiri** adalah bekerja atau berusaha dengan menanggung risiko secara ekonomis, yaitu dengan tidak kembalinya ongkos produksi yang telah dikeluarkan dalam rangka usahanya tersebut, serta tidak menggunakan pekerja dibayar maupun pekerja tak dibayar,
- 14. Labor force or economically active** are persons of 15 years and over, who in the previous week were working, temporarily absent from work but having jobs, and unemployment.
- 15. Total working hours** is the total hours spent by an employee to perform all jobs (excluding the time used for other activities which are not classified as work).
- 16. Industry** is field of a person's activity or establishment. The classification of industries refers to the Indonesia Standard Industrial Classification (KBLI) in one digit.
- 17. Employment status** is the status of a person at his place of work or establishment where he was employed.
- 18. Own-account worker:** a person who works at her/his own risk without assisted by paid per mount worker or unpaid worker include technical job or skill job.



termasuk yang sifat pekerjaannya memerlukan teknologi atau keahlian khusus.

- 19. Berusaha dibantu buruh tidak tetap/buruh tak dibayar** adalah bekerja atau berusaha atas risiko sendiri, dan menggunakan buruh/pekerja tak dibayar dan atau buruh/pekerja tidak tetap
- 19. *Employer assisted by temporary worker/unpaid worker:*** a person who works at her/his own risk and assisted by temporary worker/unpaid worker.
- 20. Berusaha dibantu buruh tetap/ buruh dibayar** adalah bekerja atau berusaha atas risiko sendiri, dan menggunakan buruh/pekerja dibayar dan atau buruh/pekerja tetap.
- 20. *Employer assisted by permanent worker/paid worker:*** a person who does his/her business at her/his own risk at least one assisted by paid permanent worker.
- 21. Buruh/Karyawan/Pegawai** adalah seseorang yang bekerja pada orang lain atau instansi/kantor/ perusahaan secara tetap dengan menerima upah/gaji baik berupa uang maupun barang. Buruh yang tidak mempunyai majikan tetap, tidak digolongkan sebagai buruh/karyawan/pegawai, tetapi sebagai pekerja bebas. Seseorang dianggap memiliki majikan tetap jika memiliki 1 (satu) majikan (orang/ rumah tangga) yang sama dalam sebulan terakhir. Khusus pada sektor bangunan batasannya tiga bulan. Apabila majikannya instansi/lembaga, boleh lebih dari satu.
- 21. *Employee:*** a person who work permanently for other people or institution/office/company and gains some money/cash or goods as wage/salary. Labor who have no permanent employer is not categorized as a laborer/worker/employee but casual worker. A laborers in general is considered to have a permanent employer if he has the same employer during the past month, particularly for building construction sector is 3 months an institution, more than 1 (one) employer is allowed.
- 22. Pekerja Bebas** adalah seseorang yang bekerja pada orang lain/ majikan/institusi yang tidak
- 22. *Casual Worker*** is a person who does not work permanently for other people/employer/institution

tetap (lebih dari 1 majikan dalam sebulan terakhir) yang mencakup pertanian maupun nonpertanian, baik berupa usaha rumah tangga maupun bukan usaha rumah tangga atas dasar balas jasa dengan menerima upah atau imbalan baik berupa uang maupun barang, dan baik dengan sistem pembayaran harian maupun borongan. Usaha pertanian meliputi: pertanian tanaman pangan, perkebunan, kehutanan, peternakan, perikanan dan perburuan, termasuk jasa pertanian. Usaha nonpertanian meliputi: usaha di sektor pertambangan, sektor industri, sektor listrik, gas dan air, sektor konstruksi/bangunan, sektor perdagangan, sektor angkutan, pergudangan dan komunikasi, sektor keuangan, asuransi, usaha persewaan bangunan, tanah dan jasa perusahaan, sektor jasa kemasyarakatan, sosial dan perorangan.

*(more than 1 employer during the last 1 month) which includes agricultural or non agricultural sector either home industry or not home industry based on remuneration paid with money or goods, and based on daily or contract payment system. Agricultural : industry covers food-based agricultural, plantation, forestry, breeding, fishery, including agricultural services. Non-agricultural : industry covers industries in mining, electricity, gas, water, building construction, trade, transportation, warehousing and communication, financial, insurance, property leasing and services industry, public services, social and individual services.*

**23. Pekerja keluarga/tak dibayar** adalah seseorang yang bekerja membantu orang lain yang berusaha dengan tidak mendapat upah/gaji, baik berupa uang maupun barang.

**23. Unpaid/contributing family worker** is a person who works for other people without pay in cash or goods.

**24. Pendapatan/penghasilan bersih sebulan** adalah pendapatan/penghasilan/imbalan/balajasa selama sebulan yang lalu, baik berupa uang maupun barang yang diterima

**24. Net income per month** is income during last month, in the form of money or goods received by someone who worked as own-account worker, casual employee in agriculture, or casual employee in

oleh seseorang yang bekerja dengan status berusaha sendiri, pekerja bebas di pertanian, atau pekerja bebas di nonpertanian.

*non-agriculture.*

**25. Upah/gaji bersih sebulan** merupakan imbalan/balas jasa yang diterima selama sebulan yang lalu baik berupa uang maupun barang yang dibayarkan oleh perusahaan/kantor/majikan dari pekerjaan utama kepada buruh/karyawan/pegawai. Komponen upah/gaji mencakup gaji dan tunjangan, upah lembur, uang transpor dan uang makan.

**25. *Net wage/salary per month*** is wage received during last month, in the form of money or goods, paid by the company/agency/ employer to the employee for the major work done. The components of wage include salary and benefits, overtime pay, transportation allowance and meal allowance.

**3.1 PENDUDUK  
POPULATION**

**Tabel 3.1.1 Penduduk, Laju Pertumbuhan Penduduk, Distribusi Persentase Penduduk, Kepadatan Penduduk, Rasio Jenis Kelamin Penduduk Menurut Kabupaten/Kota di Provinsi Maluku, 2010 dan 2019**  
*Population, Population Growth Rate, Percentage Distribution of Population, Population Density, and Population Sex Ratio by Regency/Municipality in Maluku Province, 2010 and 2019*

Kabupaten/Kota <i>Regency/Municipality</i>	Penduduk (jiwa) <i>Population (people)</i>	
	2010	2019
(1)	(2)	(3)
Kepulauan Tanimbar	105 804	113 012
Maluku Tenggara	96 931	99 790
Maluku Tengah	363 097	373 378
Buru	109 224	143 688
Kepulauan Aru	84 632	96 114
Seram Bagian Barat	165 372	171 586
Seram Bagian Timur	99 574	114 677
Maluku Barat Daya	70 984	73 103
Buru Selatan	53 970	63 328
Ambon	333 797	478 616
Tual	58 518	75 578
<b>Maluku</b>	<b>1 541 903</b>	<b>1 802 870</b>

Lanjutan Tabel/*Continued Table 3.1.1*

Kabupaten/Kota Regency/Municipality	Laju Pertumbuhan Penduduk per Tahun Annual Population Growth Rate (%)	
	2010	2019
(1)	(5)	(6)
Kepulauan Tanimbar	0.75	0.73
Maluku Tenggara	0.46	0.32
Maluku Tengah	0.41	0.31
Buru	3.01	3.09
Kepulauan Aru	1.29	1.42
Seram Bagian Barat	0.54	0.41
Seram Bagian Timur	1.48	1.58
Maluku Barat Daya	0.42	0.33
Buru Selatan	1.68	1.79
Ambon	3.70	4.09
Tual	2.78	2.88
<b>Maluku</b>	<b>1.66</b>	<b>1.75</b>

Lanjutan Tabel/*Continued Table* 3.1.1

Kabupaten/Kota <i>Regency/Municipality</i>	Persentase Penduduk <i>Percentage of Total Population</i>	
	2010	2019
(1)	(7)	(8)
Kepulauan Tanimbar	6.86	6.27
Maluku Tenggara	6.29	5.54
Maluku Tengah	23.55	20.71
Buru	7.08	7.97
Kepulauan Aru	5.49	5.33
Seram Bagian Barat	10.73	9.52
Seram Bagian Timur	6.46	6.36
Maluku Barat Daya	4.60	4.05
Buru Selatan	3.50	3.51
Ambon	21.65	26.55
Tual	3.80	4.19
<b>Maluku</b>	<b>100.00</b>	<b>100.00</b>

Lanjutan Tabel/Continued Table 3.1.1

Kabupaten/Kota Regency/Municipality	Kepadatan Penduduk per km <sup>2</sup> Population Density per sq.km	
	2010	2019
(1)	(9)	(10)
Kepulauan Tanimbar	24	25
Maluku Tenggara	94	97
Maluku Tengah	46	47
Buru	22	29
Kepulauan Aru	10	12
Seram Bagian Barat	33	34
Seram Bagian Timur	15	18
Maluku Barat Daya	15	16
Buru Selatan	14	17
Ambon	1,118	1,603
Tual	230	297
<b>Maluku</b>	<b>33</b>	<b>38</b>

Lanjutan Tabel/*Continued Table* 3.1.1

Kabupaten/Kota <i>Regency/Municipality</i>	Rasio Jenis Kelamin <i>Population Sex Ratio</i>	
	2010	2019
(1)	(11)	(12)
Kepulauan Tanimbar	100.85	100.59
Maluku Tenggara	96.57	96.60
Maluku Tengah	102.16	101.93
Buru	105.21	105.00
Kepulauan Aru	107.43	107.07
Seram Bagian Barat	103.70	103.77
Seram Bagian Timur	104.16	103.73
Maluku Barat Daya	101.17	102.01
Buru Selatan	105.56	105.59
Ambon	99.95	99.47
Tual	98.18	97.86
<b>Maluku</b>	<b>101.93</b>	<b>101.63</b>

Catatan/*Note*: Hasil Proyeksi Penduduk Indonesia 2010–2045/*The result of Indonesia Population Projection 2010–2045*  
 Sumber/*Source*: BPS, Sensus Penduduk (SP) 2010 dan Proyeksi Penduduk Indonesia 2010–2035/*BPS-Statistics Indonesia, 2010 Population Census and Indonesia Population Projection 2010–2035*



**Tabel** 3.1.2 **Jumlah Penduduk Menurut Kelompok Umur dan Jenis Kelamin di Provinsi Maluku, 2019**  
**Table** 3.1.2 **Population by Age Group and Sex in Maluku Province, 2019**

Kelompok Umur Age Group	Jenis Kelamin/Sex		
	Laki-Laki Male	Perempuan Female	Jumlah Total
(1)	(2)	(3)	(4)
0-4	105 265	101 598	206 863
5-9	99 948	96 168	196 116
10-14	93 856	88 119	181 975
15-19	89 676	84 285	173 961
20-24	83 539	77 753	161 292
25-29	73 854	71 246	145 100
30-34	67 883	67 858	135 741
35-39	60 630	63 379	124 009
40-44	53 683	55 476	109 159
45-49	46 357	46 967	93 324
50-54	39 204	39 903	79 107
55-59	32 449	33 652	66 101
60-64	25 057	26 000	51 057
65-69	16 942	17 603	34 545
70-74	10 293	11 476	21 769
75+	10 100	12 651	22 751
<b>Jumlah/Total</b>	<b>908 736</b>	<b>894 134</b>	<b>1 802 870</b>

Sumber/Source: BPS, Proyeksi Penduduk Indonesia 2015–2045/BPS-Statistics Indonesia, Indonesia Population Projection 2015–2045

**Tabel**  
**Table** 3.1.3

**Rumah Tangga dan Rata-rata Banyaknya Anggota Rumah Tangga Menurut Kabupaten/Kota di Provinsi Maluku, 2010 dan 2019**  
**Number of Households and Average Household Size by Regency/Municipality in Maluku Province, 2010 and 2019**

Kabupaten/Kota Regency/Municipality	Rumah Tangga Household (ribu/thousand)		Rata-rata Banyaknya Anggota Rumah Tangga Average Household Size	
	2010	2019	2010	2019
(1)	(2)	(3)	(4)	(5)
Kepulauan Tanimbar	19 622	20 996	5,39	5,38
Maluku Tenggara	18 819	19 380	5,15	5,15
Maluku Tengah	78 039	80 263	4,65	4,65
Buru	23 981	31 557	4,55	4,55
Kepulauan Aru	16 180	18 384	5,23	5,23
Seram Bagian Barat	33 239	34 575	4,98	4,96
Seram Bagian Timur	19 328	22 251	5,15	5,15
Maluku Barat Daya	14 130	14 541	5,02	5,03
Buru Selatan	10 390	12 241	5,19	5,17
Ambon	73 858	106 351	4,52	4,50
Tual	10 873	14 043	5,38	5,38
<b>Maluku</b>	<b>318 459</b>	<b>374 582</b>	<b>4,84</b>	<b>4,81</b>

Sumber/Source: BPS, Sensus Penduduk (SP) 2010 dan Proyeksi Penduduk Indonesia 2015–2045/BPS-Statistics Indonesia, 2010 Population Census and Indonesia Population Projection 2015–2045

### 3.2 KETENAGAKERJAAN EMPLOYMENT

**Tabel** 3.2.1 **Penduduk Berumur 15 Tahun ke Atas Menurut Kelompok Umur dan Jenis Kegiatan Selama Seminggu yang Lalu di Provinsi Maluku, 2019**  
*Population 15 Years of Age and Over by Age Group and Type of Activity During the Previous Week in Maluku Province, 2019*

Kelompok Umur Age Group	Angkatan Kerja/Economically Active				Jumlah Angkatan Kerja Total of Economically Active
	Bekerja Working	Pengangguran <sup>1</sup> Unemployment <sup>1</sup>		Jumlah Total	
		Pernah Bekerja Ever Worked	Tidak Pernah Bekerja Never Worked		
(1)	(2)	(3)	(4)	(5)	(6)
15 – 19	25 201	645	10 056	10 701	35 902
20 – 24	67 601	4 030	17 894	21 924	89 525
25 – 29	89 904	3 933	7 860	11 793	101 697
30 – 34	98 234	1 685	1 894	3 579	101 813
35 – 39	96 488	1 303	716	2 019	98 507
40 – 44	86 477	290	617	907	87 384
45 – 49	75 936	730	1 053	1 783	77 719
50 – 54	63 847	742	396	1 138	64 985
55 – 59	49 705	262	-	262	49 967
60+	62 418	469	-	469	62 887
<b>Maluku</b>	<b>715 811</b>	<b>14 089</b>	<b>40 486</b>	<b>54 575</b>	<b>770 386</b>

Lanjutan Tabel/*Continued Table* 3.2.1

Kelompok Umur <i>Age Group</i>	Persentase Bekerja terhadap Angkatan Kerja <i>Percentage of Working to Economically Active</i>	Bukan Angkatan Kerja <i>Not Economically Active</i>			Jumlah Bukan Angkatan Kerja <i>Total of Not Economically Active</i>
		Sekolah <i>Attending School</i>	Mengurus Rumah Tangga <i>House-keeping</i>	Lainnya <i>Others</i>	
(1)	(7)	(8)	(9)	(10)	(11)
15 – 19	70,19	109 779	16 578	12 071	138 428
20 – 24	75,51	30 782	29 991	11 479	72 252
25 – 29	88,40	3 260	33 791	6 414	43 465
30 – 34	96,48	-	29 849	3 886	33 735
35 – 39	97,95	-	25 122	932	26 054
40 – 44	98,96	-	20 899	1 341	22 240
45 – 49	97,71	-	14 770	1 113	15 883
50 – 54	98,25	-	12 909	1 838	14 747
55 – 59	99,48	-	13 877	2 514	16 391
60+	99,25	-	43 330	25 090	68 420
<b>Maluku</b>	<b>92,92</b>	<b>143 821</b>	<b>241 116</b>	<b>66 678</b>	<b>451 615</b>

Lanjutan Tabel/*Continued Table 3.2.1*

<b>Kelompok Umur Age Group</b>	<b>Jumlah Total</b>	<b>Persentase Angkatan Kerja terhadap Penduduk Usia Kerja Percentage of Economically Active to Working Age Population</b>
<b>(1)</b>	<b>(12)</b>	<b>(13)</b>
15 – 19	174 330	20,59
20 – 24	161 777	55,34
25 – 29	145 162	70,06
30 – 34	135 548	75,11
35 – 39	124 561	79,08
40 – 44	109 624	79,71
45 – 49	93 602	83,03
50 – 54	79 732	81,50
55 – 59	66 358	75,30
60+	131 307	47,89
<b>Maluku</b>	<b>1 222 001</b>	<b>63,04</b>

Catatan/Note: <sup>1</sup>

1. Mencari pekerjaan/*Looking for work*
2. Mempersiapkan usaha/*Establishing a new business/firm*
3. Merasa tidak mungkin mendapat pekerjaan/*Hopeless of job*
4. Sudah punya pekerjaan tetapi belum mulai bekerja/*Have a job in future start*

Sumber: BPS Provinsi Maluku (Diolah dari Survei Angkatan Kerja Nasional (Sakernas) Agustus

Source: BPS-Statistics of Maluku, August National Labor Force Survey

**Tabel** 3.2.2  
**Table**

**Penduduk Berumur 15 Tahun ke Atas Menurut Kabupaten/Kota di Provinsi Maluku dan Jenis Kegiatan Selama Seminggu yang Lalu, 2019**  
*Population 15 Years of Age and Over by Regency/ Municipality in Maluku Province and Type of Activity During the Previous Week, 2019*

Kabupaten/Kota <i>Regency/Municipality</i>	Angkatan Kerja/ <i>Economically Active</i>				
	Bekerja <i>Working</i>	Pengangguran <sup>1</sup> <i>Unemployment<sup>1</sup></i>		Jumlah <i>Total</i>	Jumlah Angkatan Kerja <i>Total of Economically Active</i>
		Pernah Bekerja <i>Ever Worked</i>	Tidak Pernah Bekerja <i>Never Worked</i>		
(1)	(2)	(3)	(4)	(5)	(6)
Kepulauan Tanimbar	47 385	92	2 322	2 414	49 799
Maluku Tenggara	38 254	265	748	1 013	39 267
Maluku Tengah	135 960	1 799	9 637	11 436	147 396
Buru	60 273	370	1 372	1 742	62 015
Kepulauan Aru	40 720	210	1 509	1 719	42 439
Seram Bagian Barat	73 454	925	3 269	4 194	77 648
Seram Bagian Timur	49 273	475	1 240	1 715	50 988
Maluku Barat Daya	34 936	158	1 202	1 360	36 296
Buru Selatan	27 401	89	579	668	28 069
Ambon	182 252	8 694	16 965	25 659	207 911
Tual	25 903	1 012	1 643	2 655	28 558
<b>Maluku</b>	<b>715 811</b>	<b>14 089</b>	<b>40 486</b>	<b>54 575</b>	<b>770 386</b>

Lanjutan Tabel/Continued Table 3.2.2

Kabupaten/Kota Regency/Municipality	Persentase Bekerja terhadap Angkatan Kerja Percentage of Working to Economically Active	Bukan Angkatan Kerja Not Economically Active			Jumlah Bukan Angkatan Kerja Total of Not Economically Active
		Sekolah Attending School	Mengurus Rumah Tangga House- keeping	Lainnya Others	
(1)	(7)	(8)	(9)	(10)	(11)
Kepulauan Tanimbar	95,15	6 916	12 693	3 958	23 567
Maluku Tenggara	97,42	8 390	12 683	5 167	26 240
Maluku Tengah	92,24	29 370	57 963	18 777	106 110
Buru	97,19	6 898	22 313	3 067	32 278
Kepulauan Aru	95,95	6 411	12 210	1 525	20 146
Seram Bagian Barat	94,60	9 048	17 777	4 308	31 133
Seram Bagian Timur	96,64	6 721	13 707	2 492	22 920
Maluku Barat Daya	96,25	3 571	6 033	1 822	11 426
Buru Selatan	97,62	2 946	5 555	1 598	10 099
Ambon	87,66	56 011	69 156	20 981	146 148
Tual	90,70	7 539	11 026	2 983	21 548
<b>Maluku</b>	<b>92,92</b>	<b>143 821</b>	<b>241 116</b>	<b>66 678</b>	<b>451 615</b>

Lanjutan Tabel/*Continued Table 3.2.2*

Kabupaten/Kota <i>Regency/Municipality</i>	Jumlah <i>Total</i>	Persentase Angkatan Kerja terhadap Penduduk Usia Kerja <i>Percentage of Economically Active to Working Age Population</i>
(1)	(12)	(13)
Kepulauan Tanimbar	73 366	67,88
Maluku Tenggara	65 507	59,94
Maluku Tengah	253 506	58,14
Buru	94 293	65,77
Kepulauan Aru	62 585	67,81
Seram Bagian Barat	108 781	71,38
Seram Bagian Timur	73 908	68,99
Maluku Barat Daya	47 722	76,06
Buru Selatan	38 168	73,54
Ambon	354 059	58,72
Tual	50 106	57,00
<b>Maluku</b>	<b>1 222 001</b>	<b>63,04</b>

Catatan/Note: <sup>1</sup>

1. Mencari pekerjaan/*Looking for work*
2. Mempersiapkan usaha/*Establishing a new business/firm*
3. Merasa tidak mungkin mendapat pekerjaan/*Hopeless of job*
4. Sudah punya pekerjaan tetapi belum mulai bekerja/*Have a job in future start*

Sumber: BPS Provinsi Maluku (Diolah dari Survei Angkatan Kerja Nasional (Sakernas) Agustus

Source: BPS-Statistics of Maluku, August National Labor Force Survey



**Tabel** 3.2.3 **Jumlah Penduduk Berumur 15 Tahun Keatas Menurut Jenis Kegiatan Selama Seminggu yang Lalu dan Jenis Kelamin di Provinsi Maluku, 2019**  
**Population Aged 15 Years and Over by Type of Activity During The Previous Week and Sex in Maluku Province, 2019**

Kegiatan Utama <i>Main Activity</i>	Jenis Kelamin/Sex		
	Laki-Laki <i>Male</i>	Perempuan <i>Female</i>	Jumlah <i>Total</i>
(1)	(2)	(3)	(4)
<b>Angkatan Kerja</b> <b><i>Economically Active</i></b>	464 365	306 021	770 386
Bekerja/ <i>Working</i>	434 989	280 822	715 811
Pengangguran Terbuka <i>Unemployment</i>	29 376	25 199	54 575
<b>Bukan Angkatan Kerja</b> <b><i>Economically Inactive</i></b>	147 250	304 365	451 615
Sekolah/ <i>Attending School</i>	67 143	76 678	143 821
Mengurus Rumah Tangga <i>Housekeeping</i>	35 809	205 307	241 116
Lainnya/ <i>Others</i>	44 298	22 380	66 678
<b>Jumlah/Total</b>	<b>611 615</b>	<b>610 386</b>	<b>1 222 001</b>

Sumber: BPS Provinsi Maluku (Diolah dari Survei Angkatan Kerja Nasional (Sakernas) Agustus  
 Source: BPS-Statistics of Maluku, August National Labor Force Survey

**Tabel** 3.2.4  
**Table**

**Penduduk Berumur 15 Tahun ke Atas Menurut Pendidikan Tertinggi yang Ditamatkan dan Jenis Kegiatan Selama Seminggu yang Lalu di Provinsi Maluku, 2019**  
*Population 15 Years of Age and Over by Educational Attainment and Type of Activity During the Previous Week in Maluku Province, 2019*

Pendidikan Tertinggi yang Ditamatkan <sup>1</sup> <i>Educational Attainment<sup>1</sup></i>	Angkatan Kerja/ <i>Economically Active</i>				
	Bekerja <i>Working</i>	Pengangguran <sup>2</sup> <i>Unemployment<sup>2</sup></i>			Jumlah Angkatan Kerja <i>Total of Economically Active</i>
		Pernah Bekerja <i>Ever Worked</i>	Tidak Pernah Bekerja <i>Never Worked</i>	Jumlah Total	
(1)	(2)	(3)	(4)	(5)	(6)
0	210 006	1 055	2 168	3 223	213 229
1	113 439	1 809	1 685	3 494	116 933
2	257 724	7 632	25 937	33 569	291 293
3	134 642	3 593	10 696	14 289	148 931
<b>Jumlah/Total</b>	<b>715 811</b>	<b>14 089</b>	<b>40 486</b>	<b>54 575</b>	<b>770 386</b>

Lanjutan Tabel/Continued Table 3.2.4

Pendidikan Tertinggi yang Ditamatkan <sup>1</sup> <i>Educational Attainment<sup>1</sup></i>	Persentase Bekerja terhadap Angkatan Kerja <i>Percentage of Working to Economically Active</i>	Bukan Angkatan Kerja <i>Not Economically Active</i>			Jumlah Bukan Angkatan Kerja <i>Total of Not Economically Active</i>
		Sekolah <i>Attending School</i>	Mengurus Rumah Tangga <i>House-keeping</i>	Lainnya <i>Others</i>	
(1)	(7)	(8)	(9)	(10)	(11)
0	98,49	9 874	69 209	27 226	106 309
1	97,01	80 196	45 775	8 874	134 845
2	88,48	53 310	102 463	25 200	180 973
3	90,41	441	23 669	5 378	29 488
<b>Jumlah/Total</b>	<b>92,92</b>	<b>143 821</b>	<b>241 116</b>	<b>66 678</b>	<b>451 615</b>

Lanjutan Tabel/*Continued Table* 3.2.4

<b>Pendidikan Tertinggi yang Ditamatkan <sup>1</sup></b> <i>Educational Attainment <sup>1</sup></i>	<b>Jumlah Total</b>	<b>Persentase Angkatan Kerja terhadap Penduduk Usia Kerja</b> <i>Percentage of Economically Active to Working Age Population</i>
(1)	(12)	(13)
0	319 538	66,73
1	251 778	46,44
2	472 266	61,68
3	178 419	83,47
<b>Jumlah/Total</b>	<b>1 222 001</b>	<b>63,04</b>

- Catatan/Note:
- <sup>1</sup> 0. ≤ Sekolah Dasar (SD)/≤ *Primary School*
  - 1. Sekolah Menengah Pertama/*Junior High School*
  - 2. Sekolah Menengah Atas/*Senior High School*
  - 3. Perguruan Tinggi/*Collage*
  - <sup>2</sup> 1. Mencari pekerjaan/*Looking for work*
  - 2. Mempersiapkan usaha/*Establishing a new business/firm*
  - 3. Merasa tidak mungkin mendapat pekerjaan/*Hopeless of job*
  - 4. Sudah punya pekerjaan tetapi belum mulai bekerja/*Have a job in future start*

Sumber: BPS Provinsi Maluku (Diolah dari Survei Angkatan Kerja Nasional (Sakernas) Agustus

Source: BPS-Statistics of Maluku, August National Labor Force Survey

**Tabel**  
**Table** 3.2.5**Penduduk Berumur 15 Tahun Ke Atas yang Bekerja  
Selama Seminggu yang Lalu Menurut Status Pekerjaan  
Utama dan Lapangan Pekerjaan Utama di Provinsi  
Maluku, 2019*****Population 15 Years of Age and Over who Worked During  
The Previous Week by Main Employment Status and Main  
Industry in Maluku Province, 2019***

Status Pekerjaan Utama Main Employment Status	Lapangan Pekerjaan Utama <sup>1</sup> Main Industry <sup>1</sup>				
	A	B	C	D	E
(1)	(2)	(3)	(4)	(5)	(6)
Berusaha sendiri <i>Own account worker</i>	76 490	2 189	28 147	-	71
Berusaha dibantu buruh tidak tetap/buruh tidak dibayar <i>Employer assisted by temporary worker/ unpaid worker</i>	69 868	388	12 223	-	0
Berusaha dibantu buruh tetap/buruh dibayar <i>Employer assisted by permanent worker/ paid worker</i>	2 323	150	2 384	188	37
Buruh/Karyawan/Pegawai <i>Employee</i>	13 821	2 133	11 359	1 691	314
Pekerja bebas <i>Casual worker</i>	9 262	500	655	-	0
Pekerja keluarga/tak dibayar <i>Family worker/unpaid worker</i>	75 045	444	10 231	-	63
<b>Jumlah/Total</b>	<b>246 809</b>	<b>5 804</b>	<b>64 999</b>	<b>1 879</b>	<b>485</b>

Lanjutan Tabel/Continued Table 3.2.5

Status Pekerjaan Utama Main Employment Status	Lapangan Pekerjaan Utama <sup>1</sup> Main Industry <sup>1</sup>				
	F	G	H	I	J
(1)	(7)	(8)	(9)	(10)	(11)
Berusaha sendiri <i>Own account worker</i>	1 673	42 783	32 779	5 547	491
Berusaha dibantu buruh tidak tetap/buruh tidak dibayar <i>Employer assisted by temporary worker/unpaid worker</i>	671	20 488	249	2 508	-
Berusaha dibantu buruh tetap/buruh dibayar <i>Employer assisted by permanent worker/paid worker</i>	2 058	2 799	1 167	954	292
Buruh/Karyawan/Pegawai <i>Employee</i>	17 663	20 563	15 407	7 483	2 991
Pekerja bebas <i>Casual worker</i>	12 709	549	4 748	182	-
Pekerja keluarga/tak dibayar <i>Family worker/unpaid worker</i>	391	15 215	161	2 620	110
<b>Jumlah/Total</b>	<b>35 165</b>	<b>102 397</b>	<b>54 511</b>	<b>19 294</b>	<b>3 884</b>

Lanjutan Tabel/Continued Table 3.2.5

Status Pekerjaan Utama <i>Main Employment Status</i>	Lapangan Pekerjaan Utama <sup>1</sup> <i>Main Industry<sup>1</sup></i>				
	K	L	M,N	O	P
(1)	(12)	(13)	(14)	(15)	(16)
Berusaha sendiri <i>Own account worker</i>	61	-	1 124	-	-
Berusaha dibantu buruh tidak tetap/buruh tidak dibayar <i>Employer assisted by temporary worker/unpaid worker</i>	18	-	191	-	144
Berusaha dibantu buruh tetap/buruh dibayar <i>Employer assisted by permanent worker/paid worker</i>	-	-	899	-	308
Buruh/Karyawan/Pegawai <i>Employee</i>	8 202	844	4 820	69 990	56 650
Pekerja bebas <i>Casual worker</i>	-	-	-	-	-
Pekerja keluarga/tak dibayar <i>Family worker/unpaid worker</i>	31	-	131	-	22
<b>Jumlah/Total</b>	<b>8 312</b>	<b>844</b>	<b>7 165</b>	<b>69 990</b>	<b>57 124</b>

Catatan/Note: <sup>1</sup> A. Pertanian, Kehutanan, dan Perikanan/*Agriculture, Forestry, and Fishing*  
 B. Pertambangan dan Penggalian/*Mining and Quarrying*  
 C. Industri Pengolahan/*Manufacturing*  
 D. Pengadaan Listrik dan Gas/*Electricity and Gas Supply*  
 E. Pengadaan Air, Pengelolaan Sampah, Limbah, dan Daur Ulang/*Water Supply, Sewerage, Waste Management, and Remediation Activities*  
 F. Konstruksi/*Construction*  
 G. Perdagangan Besar dan Eceran; Reparasi, Perawatan Mobil dan Motor/*Wholesale Trade and Retail Trade; Repair of Motor Vehicles and Motorcycle*  
 H. Transportasi dan Pergudangan/*Transportation and Storage*  
 I. Penyediaan Akomodasi dan Makan Minum/*Accommodation and Food Service Activities*  
 J. Informasi dan Komunikasi/*Information and Communication*  
 K. Jasa Keuangan dan Asuransi/*Financial and Insurance Activities*

Lanjutan Tabel/Continued Table 3.2.5

Status Pekerjaan Utama <i>Main Employment Status</i>	Lapangan Pekerjaan Utama <sup>1</sup> <i>Main Industry<sup>1</sup></i>		Jumlah <i>Total</i>
	Q	R,S,T,U	
(1)			
Berusaha sendiri <i>Own account worker</i>	85	6 811	198 251
Berusaha dibantu buruh tidak tetap/buruh tidak dibayar <i>Employer assisted by temporary worker/unpaid worker</i>	-	196	106 944
Berusaha dibantu buruh tetap/buruh dibayar <i>Employer assisted by permanent worker/paid worker</i>	-	184	13 743
Buruh/Karyawan/Pegawai <i>Employee</i>	15 214	11 594	260 739
Pekerja bebas <i>Casual worker</i>	33	2 969	31 607
Pekerja keluarga/tak dibayar <i>Family worker/unpaid worker</i>	-	63	104 527
<b>Jumlah/Total</b>	<b>15 332</b>	<b>21 817</b>	<b>715 811</b>

Catatan/Note: <sup>1</sup> L. Real Estat/*Real Estate Activities*  
M,N. Jasa Perusahaan/*Business Services*  
O. Administrasi Pemerintahan, Pertahanan, dan Jaminan Sosial Wajib/*Public Administration and Defence; Compulsory Social Security*  
P. Jasa Pendidikan/*Education*  
Q. Jasa Kesehatan dan Kegiatan Sosial/*Human Health and Social Work Activities*  
R,S,T,U. Jasa Lainnya/*Other Service Activities*

Sumber: BPS Provinsi Maluku (Diolah dari Survei Angkatan Kerja Nasional (Sakernas) Agustus  
Source: BPS-Statistics of Maluku, August National Labor Force Survey



**Tabel**  
**Table** 3.2.6

**Penduduk Berumur 15 Tahun Ke Atas yang Bekerja Selama Seminggu yang Lalu Menurut Status Pekerjaan Utama dan Jenis Kelamin di Provinsi Maluku, 2019**  
**Population 15 Years of Age and Over who Worked During The Previous Week by Main Employment Status and Sex di Provinsi Maluku, 2019**

<b>Status Pekerjaan Utama</b> <b>Main Employment Status</b>	<b>Laki-Laki</b> <b>Male</b>	<b>Perempuan</b> <b>Female</b>	<b>Jumlah</b> <b>Total</b>
(1)	(2)	(3)	(4)
Berusaha sendiri <i>Own account worker</i>	125 471	72 780	198 251
Berusaha dibantu buruh tidak tetap/buruh tidak dibayar <i>Employer assisted by temporary worker/unpaid worker</i>	74 228	32 716	106 944
Berusaha dibantu buruh tetap/buruh dibayar <i>Employer assisted by permanent worker/paid worker</i>	11 352	2 391	13 743
Buruh/Karyawan/Pegawai/ <i>Employee</i>	160 973	99 766	260 739
Pekerja bebas <i>Casual worker</i>	28 265	3 342	31 607
Pekerja keluarga/tak dibayar <i>Family worker/unpaid worker</i>	34 700	69 827	104 527
<b>Jumlah/Total</b>	<b>434 989</b>	<b>280 822</b>	<b>715 811</b>

Sumber: BPS Provinsi Maluku (Diolah dari Survei Angkatan Kerja Nasional (Sakernas) Agustus

Source: BPS-Statistics of Maluku, August National Labor Force Survey

**Tabel**  
**Table** 3.2.7

**Penduduk Berumur 15 Tahun ke Atas yang Bekerja Selama Seminggu yang Lalu Menurut Jumlah Jam Kerja pada Pekerjaan Utama dan Lapangan Pekerjaan Utama di Provinsi Maluku, 2019**  
*Population 15 Years of Age and Over who Worked During The Previous Week by Total Working Hours on Main Job and Main Industry in Maluku Province, 2019*

Jumlah Jam Kerja pada Pekerjaan Utama <i>Total Working Hours on Main Job (jam/hours)</i>	Lapangan Pekerjaan Utama <sup>1</sup> <i>Main Industry<sup>1</sup></i>				
	A	B	C	D	E
(1)	(2)	(3)	(4)	(5)	(6)
0 <sup>2</sup>	11 025	524	4 273	73	-
1-14	32 522	371	5 722	-	37
15-34	101 700	1 128	23 899	146	63
35+	101 562	3 781	31 105	1 660	385
<b>Jumlah/Total</b>	<b>246 809</b>	<b>5 804</b>	<b>64 999</b>	<b>1 879</b>	<b>485</b>

Lanjutan Tabel/*Continued Table 3.2.7*

Jumlah Jam Kerja pada Pekerjaan Utama <i>Total Working Hours on Main Job (jam/hours)</i>	Lapangan Pekerjaan Utama <sup>1</sup> <i>Main Industry<sup>1</sup></i>				
	F	G	H	I	J
(1)	(7)	(8)	(9)	(10)	(11)
0 <sup>2</sup>	1 167	2 928	1 886	422	-
1-14	69	9 465	3 032	1 545	-
15-34	4 602	18 736	12 033	3 562	421
35+	29 327	71 268	37 560	13 765	3 463
<b>Jumlah/Total</b>	<b>35 165</b>	<b>102 397</b>	<b>54 511</b>	<b>19 294</b>	<b>3 884</b>

Lanjutan Tabel/Continued Table 3.2.7

Jumlah Jam Kerja pada Pekerjaan Utama <i>Total Working Hours on Main Job (jam/hours)</i>	Lapangan Pekerjaan Utama <sup>1</sup> <i>Main Industry<sup>1</sup></i>				
	K	L	M,N	O	P
(1)	(12)	(13)	(14)	(15)	(16)
0 <sup>2</sup>	33	-	254	1 170	1 410
1-14	82	-	582	889	1 808
15-34	261	-	1 667	10 443	18 086
35+	7 936	844	4 662	57 488	35 820
<b>Jumlah/Total</b>	<b>8 312</b>	<b>844</b>	<b>7 165</b>	<b>69 990</b>	<b>57 124</b>

- Catatan/Note: <sup>1</sup>
- A. Pertanian, Kehutanan, dan Perikanan/*Agriculture, Forestry, and Fishing*
  - B. Pertambangan dan Penggalian/*Mining and Quarrying*
  - C. Industri Pengolahan/*Manufacturing*
  - D. Pengadaan Listrik dan Gas/*Electricity and Gas Supply*
  - E. Pengadaan Air, Pengelolaan Sampah, Limbah, dan Daur Ulang/*Water Supply, Sewerage, Waste Management, and Remediation Activities*
  - F. Konstruksi/*Construction*
  - G. Perdagangan Besar dan Eceran; Reparasi, Perawatan Mobil dan Motor/*Wholesale Trade and Retail Trade; Repair of Motor Vehicles and Motorcycle*
  - H. Transportasi dan Pergudangan/*Transportation and Storage*
  - I. Penyediaan Akomodasi dan Makan Minum/*Accommodation and Food Service Activities*
  - J. Informasi dan Komunikasi/*Information and Communication*
  - K. Jasa Keuangan dan Asuransi/*Financial and Insurance Activities*

Lanjutan Tabel/Continued Table 3.2.7

Jumlah Jam Kerja pada Pekerjaan Utama <i>Total Working Hours on Main Job (jam/hours)</i>	Lapangan Pekerjaan Utama <sup>1</sup> <i>Main Industry<sup>1</sup></i>		Jumlah Total <i>Total</i>
	Q	R,S,T,U	
(1)	(17)	(18)	(19)
0 <sup>2</sup>	609	327	26 101
1–14	192	4 862	61 178
15–34	2 092	6 058	204 897
35+	12 439	10 570	423 635
<b>Jumlah/Total</b>	<b>15 332</b>	<b>21 817</b>	<b>715 811</b>

Catatan/Note: <sup>1</sup> L. Real Estat/*Real Estate Activities*  
M,N. Jasa Perusahaan/*Business Services*  
O. Administrasi Pemerintahan, Pertahanan, dan Jaminan Sosial Wajib/*Public Administration and Defence; Compulsory Social Security*  
P. Jasa Pendidikan/*Education*  
Q. Jasa Kesehatan dan Kegiatan Sosial/*Human Health and Social Work Activities*  
R,S,T,U. Jasa Lainnya/*Other Service Activities*

Sumber: BPS Provinsi Maluku (Diolah dari Survei Angkatan Kerja Nasional (Sakernas) Agustus

Source: BPS-Statistics of Maluku, August National Labor Force Survey

**Tabel**  
**Table** 3.2.8

**Penduduk Berumur 15 Tahun ke Atas yang Bekerja Selama Seminggu yang Lalu Menurut Lapangan Pekerjaan Utama dan Pendidikan Tertinggi yang Ditamatkan di Provinsi Maluku, 2019**

*Population 15 Years of Age and Over who Worked During The Previous Week by Main Industry and Educational Attainment in Maluku Province, 2019*

Lapangan Pekerjaan Utama <sup>1</sup> <i>Main Industry<sup>1</sup></i>	Pendidikan Tertinggi yang Ditamatkan <i>Educational Attainment</i>				Jumlah Total
	≤ SD ≤ <i>Elementary School</i>	SMP <i>Junior High School</i>	SMA <i>Senior High School</i>	Perguruan Tinggi <i>College</i>	
(1)	(2)	(3)	(4)	(5)	(6)
A	128 551	52 657	59 479	6 122	246 809
B	2 295	1 248	1 962	299	5 804
C	26 150	13 479	22 741	2 629	64 999
D	-	-	1 135	744	1 879
E	-	88	246	151	485
F	7 362	8 592	15 725	3 486	35 165
G	26 344	17 444	47 241	11 368	102 397
H	9 376	10 009	31 811	3 315	54 511
I	3 514	3 691	10 492	1 597	19 294
J	-	128	1 625	2 131	3 884
K	-	-	4 154	4 158	8 312
L	-	-	204	640	844
M,N	604	447	3 697	2 417	7 165
O	971	789	36 242	31 988	69 990

Lanjutan Tabel/Continued Table 3.2.8

Lapangan Pekerjaan Utama <sup>1</sup> <i>Main Industry<sup>1</sup></i>	Pendidikan Tertinggi yang Ditamatkan <i>Educational Attainment</i>				Jumlah Total
	≤ SD ≤ <i>Elementary School</i>	SMP <i>Junior High School</i>	SMA <i>Senior High School</i>	Perguruan Tinggi <i>College</i>	
(1)	(7)	(8)	(9)	(10)	(11)
P	280	264	10 139	46 441	57 124
Q	108	107	3 016	12 101	15 332
R,S,T,U	4 451	4 496	7 815	5 055	21 817
<b>Jumlah/Total</b>	<b>210 006</b>	<b>113 439</b>	<b>257 724</b>	<b>134 642</b>	<b>715 811</b>

Catatan/Note: <sup>1</sup> A. Pertanian, Kehutanan, dan Perikanan/*Agriculture, Forestry, and Fishing*  
 B. Pertambangan dan Penggalian/*Mining and Quarrying*  
 C. Industri Pengolahan/*Manufacturing*  
 D. Pengadaan Listrik dan Gas/*Electricity and Gas Supply*  
 E. Pengadaan Air, Pengelolaan Sampah, Limbah, dan Daur Ulang/*Water Supply, Sewerage, Waste Management, and Remediation Activities*  
 F. Konstruksi/*Construction*  
 G. Perdagangan Besar dan Eceran; Reparasi, Perawatan Mobil dan Motor/*Wholesale Trade and Retail Trade; Repair of Motor Vehicles and Motorcycle*  
 H. Transportasi dan Pergudangan/*Transportation and Storage*  
 I. Penyediaan Akomodasi dan Makan Minum/*Accommodation and Food Service Activities*  
 J. Informasi dan Komunikasi/*Information and Communication*  
 K. Jasa Keuangan dan Asuransi/*Financial and Insurance Activities*  
 L. Real Estat/*Real Estate Activities*  
 M,N. Jasa Perusahaan/*Business Services*  
 O. Administrasi Pemerintahan, Pertahanan, dan Jaminan Sosial Wajib/*Public Administration and Defence; Compulsory Social Security*  
 P. Jasa Pendidikan/*Education*  
 Q. Jasa Kesehatan dan Kegiatan Sosial/*Human Health and Social Work Activities*  
 R,S,T,U. Jasa Lainnya/*Other Service Activities*

Sumber: BPS Provinsi Maluku (Diolah dari Survei Angkatan Kerja Nasional (Sakernas) Agustus  
 Source: BPS-Statistics of Maluku, August National Labor Force Survey

**Tabel** 3.2.9  
**Table**

**Penduduk Berumur 15 Tahun Ke Atas yang Bekerja Selama Seminggu yang Lalu Menurut Jumlah Jam Kerja Pada Pekerjaan Utama dan Jenis Kelamin di Provinsi Maluku, 2019**  
*Population 15 Years of Age and Over who Worked During The Previous Week by Total Working Hours on Main Job and Sex in Maluku Province, 2019*

<b>Jumlah Jam Kerja pada Pekerjaan Utama</b> <i>Total Working Hours on Main Job</i> <b>(jam/hours)</b>	<b>Laki-laki</b> <i>Male</i>	<b>Perempuan</b> <i>Female</i>	<b>Jumlah</b> <i>Total</i>
(1)	(2)	(3)	(4)
0 <sup>1</sup>	16 980	9 121	26 101
1-14	25 381	35 797	61 178
15-24	48 325	45 725	94 050
25-34	60 992	49 855	110 847
35-40	80 225	47 697	127 922
41+	203 086	92 627	295 713
<b>Jumlah/Total</b>	<b>434 989</b>	<b>280 822</b>	<b>715 811</b>

Catatan/Note: <sup>1</sup> Sementara tidak bekerja/*Temporarily not working*

Sumber/Source: BPS Provinsi Maluku (Diolah dari Survei Angkatan Kerja Nasional (Sakernas) Agustus/ *BPS-Statistics of Maluku, August National Labor Force Survey*)



**Tabel** 3.2.10 **Penduduk Berumur 15 Tahun Ke Atas yang Bekerja Selama Seminggu yang Lalu Jumlah Jam Kerja Seluruhnya dan Jenis Kelamin di Provinsi Maluku, 2019**  
**Population 15 Years of Age and Over who Worked During The Previous Week by Total Working Hours and Sex in Maluku Province, 2019**

<b>Jumlah Jam Kerja pada Pekerjaan Utama</b> <i>Total Working Hours on Main Job</i> (jam/hours)	<b>Laki-Laki</b> <i>Male</i>	<b>Perempuan</b> <i>Female</i>	<b>Jumlah</b> <i>Total</i>
(1)	(2)	(3)	(4)
0 <sup>1</sup>	16 878	9 026	25 904
1-14	22 628	33 139	55 767
15-24	37 866	43 033	80 899
25-34	51 693	47 000	98 693
35-40	72 263	46 963	119 226
41+	233 661	101 661	335 322
<b>Jumlah/Total</b>	<b>434 989</b>	<b>280 822</b>	<b>715 811</b>

Catatan/Note: <sup>1</sup> Sementara tidak bekerja/Temporarily not working

Sumber/Source: BPS Provinsi Maluku (Diolah dari Survei Angkatan Kerja Nasional (Sakernas) Agustus/ BPS-Statistics of Maluku, August National Labor Force Survey

**Tabel**  
**Table** 3.2.11

**Penduduk Berumur 15 Tahun ke Atas yang Bekerja Selama Seminggu yang Lalu Menurut Kelompok Umur dan Jumlah Jam Kerja Seluruhnya di Provinsi Maluku, 2019**  
*Population 15 Years of Age and Over who Worked During The Previous Week by Age Group and Total Working Hours in Maluku Province, 2019*

Kelompok Umur Age Group	Jumlah Jam Kerja Seluruhnya (jam) Total Working Hours (hours)			
	0 <sup>1</sup>	1–14	15–34	35+
(1)	(2)	(3)	(4)	(5)
15–19	158	7 428	8 309	9 306
20–24	2 592	6 970	16 060	41 979
25–29	3 668	4 439	19 741	62 056
30–34	3 529	6 324	20 499	67 882
35–39	3 435	5 277	22 958	64 818
40–44	2 436	5 749	19 072	59 220
45–49	2 306	4 093	19 271	50 266
50–54	1 897	4 390	15 986	41 574
55–59	2 692	3 648	14 638	28 727
60+	3 191	7 449	23 058	28 720
<b>Jumlah/Total</b>	<b>25 904</b>	<b>55 767</b>	<b>179 592</b>	<b>454 548</b>

Catatan/Note: <sup>1</sup> Sementara tidak bekerja/Temporarily not working

Sumber: BPS Provinsi Maluku (Diolah dari Survei Angkatan Kerja Nasional (Sakernas) Agustus

Source: BPS-Statistics of Maluku, August National Labor Force Survey

**Tabel**  
**Table** 3.2.12

**Penduduk Berumur 15 Tahun Keatas yang Bekerja Selama Seminggu yang Lalu Menurut Kelompok Umur dan Jenis Kelamin di Provinsi Maluku, 2019**  
**Population 15 Years of Age and Over who Worked During The Previous Week by Age Group and Sex in Maluku Province, 2019**

<b>Kelompok Umur</b> <b>Age Group</b>	<b>Laki-Laki</b> <b>Male</b>	<b>Perempuan</b> <b>Female</b>	<b>Jumlah</b> <b>Total</b>
(1)	(2)	(3)	(4)
15–19	16 537	8 664	25 201
20–24	44 899	22 702	67 601
25–29	57 082	32 822	89 904
30–34	61 319	36 915	98 234
35–39	57 654	38 834	96 488
40–44	51 289	35 188	86 477
45–49	43 439	32 497	75 936
50–54	37 091	26 756	63 847
55–59	27 622	22 083	49 705
60+	38 057	24 361	62 418
<b>Jumlah/Total</b>	<b>434 989</b>	<b>280 822</b>	<b>715 811</b>

Sumber: BPS Provinsi Maluku (Diolah dari Survei Angkatan Kerja Nasional (Sakernas) Agustus  
 Source: BPS-Statistics of Maluku, August National Labor Force Survey

**Tabel**  
**Table** 3.2.13

**Penduduk Berumur 15 Tahun ke Atas yang Bekerja Selama Seminggu yang Lalu Menurut Status Pekerjaan Utama dan Pendidikan Tertinggi yang Ditamatkan di Provinsi Maluku, 2019**  
***Population 15 Years of Age and Over who Worked During The Previous Week by Main Industry and Educational Attainment di Provinsi Maluku, 2019***

<b>Status Pekerjaan Utama</b> <b>Main Employment Status</b>	<b>≤ SD</b> <b>≤ Elementary School</b>	<b>SMP</b> <b>Junior High School</b>	<b>SMA</b> <b>Senior High School</b>	<b>Perguruan Tinggi</b> <b>College</b>	<b>Jumlah Total</b>
(1)	(2)	(3)	(4)	(5)	(6)
Berusaha sendiri <i>Own account worker</i>	77 528	36 325	74 856	9 542	198 251
Berusaha dibantu buruh tidak tetap/ buruh tidak dibayar <i>Employer assisted by temporary worker/ unpaid worker</i>	54 320	22 558	26 613	3 453	106 944
Berusaha dibantu buruh tetap/buruh dibayar <i>Employer assisted by permanent worker/ paid worker</i>	3 627	3 120	4 386	2 610	13 743
Buruh/Karyawan/ Pegawai <i>Employee</i>	19 185	18 957	109 038	113 559	260 739
Pekerja bebas <i>Casual worker</i>	10 331	7 490	12 779	1 007	31 607
Pekerja keluarga/tak dibayar <i>Family worker/unpaid worker</i>	45 015	24 989	30 052	4 471	104 527
<b>Jumlah/Total</b>	<b>210 006</b>	<b>113 439</b>	<b>257 724</b>	<b>134 642</b>	<b>715 811</b>

Sumber: BPS Provinsi Maluku (Diolah dari Survei Angkatan Kerja Nasional (Sakernas) Agustus

Source: BPS-Statistics of Maluku, August National Labor Force Survey

**Tabel**  
**Table** 3.2.14**Penduduk Berumur 15 Tahun ke Atas yang Bekerja Selama Seminggu yang Lalu Menurut Kabupaten/Kota dan Lapangan Pekerjaan Utama di Provinsi Maluku, 2019****Population 15 Years of Age and Over who Worked During The Previous Week by Regency/Municipality and Main Industry in Maluku Province, 2019**

Kabupaten/Kota Regency/Municipality	Lapangan Pekerjaan Utama <sup>1</sup> Main Industry <sup>1</sup>					
	A	B	C	D	E	F
(1)	(2)	(3)	(4)	(5)	(6)	(7)
Kepulauan Tanimbar	25 482	524	3 023	37	-	1 554
Maluku Tenggara	18 794	272	1 757	163	107	1 844
Maluku Tengah	45 625	405	11 137	337	144	6 949
Buru	23 683	2 277	7 686	48	100	3 295
Kepulauan Aru	17 803	639	5 801	216	-	1 160
Seram Bagian Barat	39 501	359	6 966	131	-	3 587
Seram Bagian Timur	29 512	1 076	3 231	-	-	2 037
Maluku Barat Daya	22 598	155	3 438	-	-	877
Buru Selatan	14 071	23	5 004	195	-	696
Ambon	4 344	-	14 046	443	44	11 342
Tual	5 396	74	2 910	309	90	1 824
<b>Maluku</b>	<b>246 809</b>	<b>5 804</b>	<b>64 999</b>	<b>1 879</b>	<b>485</b>	<b>35 165</b>

- Catatan/Note:
- <sup>1</sup> A. Pertanian, Kehutanan, dan Perikanan/Agriculture, Forestry, and Fishing
  - B. Pertambangan dan Penggalian/Mining and Quarrying
  - C. Industri Pengolahan/Manufacturing
  - D. Pengadaan Listrik dan Gas/Electricity and Gas Supply
  - E. Pengadaan Air, Pengelolaan Sampah, Limbah, dan Daur Ulang/Water Supply, Sewerage, Waste Management, and Remediation Activities
  - F. Konstruksi/Construction

Lanjutan Tabel/Continued Table 3.2.14

Kabupaten/Kota Regency/Municipality	Lapangan Pekerjaan Utama <sup>1</sup> Main Industry <sup>1</sup>					
	G	H	I	J	K	L
(1)	(8)	(9)	(10)	(11)	(12)	(13)
Kepulauan Tanimbar	3 962	3 172	506	293	190	-
Maluku Tenggara	2 615	2 223	1 089	-	228	-
Maluku Tengah	26 415	11 875	2 845	1 183	938	204
Buru	8 299	3 021	1 146	210	19	-
Kepulauan Aru	2 638	1 710	835	198	67	-
Seram Bagian Barat	8 318	2 311	1 063	165	39	-
Seram Bagian Timur	4 170	1 461	604	53	104	-
Maluku Barat Daya	1 692	1 008	-	38	66	-
Buru Selatan	1 832	572	386	-	23	-
Ambon	38 907	25 421	10 225	1 716	6 576	640
Tual	3 549	1 737	595	28	62	-
<b>Maluku</b>	<b>102 397</b>	<b>54 511</b>	<b>19 294</b>	<b>3 884</b>	<b>8 312</b>	<b>844</b>

Catatan/Note: <sup>1</sup> G. Perdagangan Besar dan Eceran; Reparasi, Perawatan Mobil dan Motor/*Wholesale Trade and Retail Trade; Repair of Motor Vehicles and Motorcycle*  
 H. Transportasi dan Pergudangan/*Transportation and Storage*  
 I. Penyediaan Akomodasi dan Makan Minum/*Accommodation and Food Service Activities*  
 J. Informasi dan Komunikasi/*Information and Communication*  
 K. Jasa Keuangan dan Asuransi/*Financial and Insurance Activities*  
 L. Real Estat/*Real Estate Activities*

Lanjutan Tabel/Continued Table 3.2.14

Kabupaten/Kota Regency/Municipality	Lapangan Pekerjaan Utama <sup>1</sup> Main Industry <sup>1</sup>					Jumlah Total
	M,N	O	P	Q	R,S,T,U	
(1)	(14)	(15)	(16)	(17)	(18)	(19)
Kepulauan Tanimbar	215	4 661	2 489	659	618	47 385
Maluku Tenggara	155	3 808	3 684	968	547	38 254
Maluku Tengah	1 385	6 928	13 382	2 154	4 054	135 960
Buru	365	4 308	3 740	1 166	910	60 273
Kepulauan Aru	39	5 382	2 342	858	1 032	40 720
Seram Bagian Barat	510	3 833	5 242	520	909	73 454
Seram Bagian Timur	207	1 772	3 424	634	988	49 273
Maluku Barat Daya	-	1 678	2 476	621	289	34 936
Buru Selatan	-	2 548	1 236	637	178	27 401
Ambon	4 034	30 273	16 100	6 403	11 738	182 252
Tual	255	4 799	3 009	712	554	25 903
<b>Maluku</b>	<b>7 165</b>	<b>69 990</b>	<b>57 124</b>	<b>15 332</b>	<b>21 817</b>	<b>715 811</b>

Catatan/Note: <sup>1</sup> M,N. Jasa Perusahaan/*Business Services*  
 O. Administrasi Pemerintahan, Pertahanan, dan Jaminan Sosial Wajib/*Public Administration and Defence; Compulsory Social Security*  
 P. Jasa Pendidikan/*Education*  
 Q. Jasa Kesehatan dan Kegiatan Sosial/*Human Health and Social Work Activities*  
 R,S,T,U. Jasa Lainnya/*Other Service Activities*

Sumber: BPS Provinsi Maluku (Diolah dari Survei Angkatan Kerja Nasional (Sakernas) Agustus  
 Source: BPS-Statistics of Maluku, August National Labor Force Survey

**Tabel**  
**Table** 3.2.15

**Penduduk Berumur 15 Tahun Ke Atas yang Bekerja Selama Seminggu yang Lalu Menurut Lapangan Pekerjaan Utama dan Jenis Kelamin di Provinsi Maluku, 2019**  
*Population 15 Years of Age and Over who Worked During The Previous Week by Main Industry and Sex in Maluku Province, 2019*

Lapangan Pekerjaan Utama <sup>1</sup> Main Industry <sup>1</sup>	Laki-Laki Male	Perempuan Female	Jumlah Total
(1)	(2)	(3)	(4)
A	164 012	82 797	246 809
B	4 470	1 334	5 804
C	33 342	31 657	64 999
D	1 560	319	1 879
E	331	154	485
F	34 758	407	35 165
G	39 211	63 186	102 397
H	52 504	2 007	54 511
I	6 087	13 207	19 294
J	2 521	1 363	3 884
K	5 507	2 805	8 312
L	844	-	844
M,N	5 528	1 637	7 165
O	50 019	19 971	69 990
P	19 913	37 211	57 124



Lanjutan Tabel/Continued Table 3.2.15

Lapangan Pekerjaan Utama <sup>1</sup> <i>Main Industry<sup>1</sup></i>	Laki-Laki <i>Male</i>	Perempuan <i>Female</i>	Jumlah <i>Total</i>
(1)	(2)	(3)	(4)
Q	4 213	11 119	15 332
R,S,T,U	10 169	11 648	21 817
<b>Jumlah/Total</b>	<b>434 989</b>	<b>280 822</b>	<b>715 811</b>

Catatan/Note: <sup>1</sup> A. Pertanian, Kehutanan, dan Perikanan/*Agriculture, Forestry, and Fishing*  
 B. Pertambangan dan Penggalian/*Mining and Quarrying*  
 C. Industri Pengolahan/*Manufacturing*  
 D. Pengadaan Listrik dan Gas/*Electricity and Gas Supply*  
 E. Pengadaan Air, Pengelolaan Sampah, Limbah, dan Daur Ulang/*Water Supply, Sewerage, Waste Management, and Remediation Activities*  
 F. Konstruksi/*Construction*  
 G. Perdagangan Besar dan Eceran; Reparasi, Perawatan Mobil dan Motor/*Wholesale Trade and Retail Trade; Repair of Motor Vehicles and Motorcycle*  
 H. Transportasi dan Pergudangan/*Transportation and Storage*  
 I. Penyediaan Akomodasi dan Makan Minum/*Accommodation and Food Service Activities*  
 J. Informasi dan Komunikasi/*Information and Communication*  
 K. Jasa Keuangan dan Asuransi/*Financial and Insurance Activities*  
 L. Real Estat/*Real Estate Activities*  
 M,N. Jasa Perusahaan/*Business Services*  
 O. Administrasi Pemerintahan, Pertahanan, dan Jaminan Sosial Wajib/*Public Administration and Defence; Compulsory Social Security*  
 P. Jasa Pendidikan/*Education*  
 Q. Jasa Kesehatan dan Kegiatan Sosial/*Human Health and Social Work Activities*  
 R,S,T,U. Jasa Lainnya/*Other Service Activities*

Sumber: BPS Provinsi Maluku (Diolah dari Survei Angkatan Kerja Nasional (Sakernas) Agustus  
 Source: BPS-Statistics of Maluku, August National Labor Force Survey

**Tabel**  
**Table** 3.2.16

**Tingkat Pengangguran Terbuka (TPT) dan Tingkat Partisipasi Angkatan Kerja (TPAK) Menurut Kabupaten/Kota di Provinsi Maluku, 2017-2019**  
**Unemployment Rate (UR) and Labor Force Participation Rate (LFPR) by Regency/Municipality in Maluku Province, 2017-2019**

Kabupaten/Kota Regency/Municipality	TPT/UR					
	Feb/ Feb			Agt/ Aug		
	2017	2018	2019	2017	2018	2019
(1)	(2)	(3)	(4)	(5)	(6)	(7)
Kepulauan Tanimbar	...	...	...	5,12	4,66	4,85
Maluku Tenggara	...	...	...	4,50	2,66	2,58
Maluku Tengah	...	...	...	9,58	7,18	7,76
Buru	...	...	...	3,45	2,65	2,81
Kepulauan Aru	...	...	...	6,68	2,75	4,05
Seram Bagian Barat	...	...	...	7,02	7,29	5,40
Seram Bagian Timur	...	...	...	9,30	4,99	3,36
Maluku Barat Daya	...	...	...	9,72	5,45	3,75
Buru Selatan	...	...	...	4,63	2,92	2,38
Ambon	...	...	...	13,99	12,22	12,34
Tual	...	...	...	16,50	10,91	9,30
<b>Maluku</b>	<b>7,77</b>	<b>7,38</b>	<b>6,91</b>	<b>9,29</b>	<b>7,27</b>	<b>7,08</b>

Lanjutan Tabel/*Continued Table* 3.2.16

Kabupaten/Kota Regency/Municipality	TPAK/LFPR					
	Feb/ Feb			Agt/ Aug		
	2017	2018	2019	2017	2018	2019
(1)	(2)	(3)	(4)	(5)	(6)	(7)
Kepulauan Tanimbar	...	...	...	65,37	68,99	67,88
Maluku Tenggara	...	...	...	62,22	61,70	59,94
Maluku Tengah	...	...	...	59,18	63,20	58,14
Buru	...	...	...	65,22	66,53	65,77
Kepulauan Aru	...	...	...	58,69	62,40	67,81
Seram Bagian Barat	...	...	...	67,04	68,48	71,38
Seram Bagian Timur	...	...	...	62,41	63,23	68,99
Maluku Barat Daya	...	...	...	66,34	74,45	76,06
Buru Selatan	...	...	...	64,99	70,50	73,54
Ambon	...	...	...	54,58	57,10	58,72
Tual	...	...	...	57,28	58,79	57,00
<b>Maluku</b>	<b>66,08</b>	<b>65,02</b>	<b>63,12</b>	<b>60,18</b>	<b>62,90</b>	<b>63,04</b>

Sumber: BPS Provinsi Maluku (Diolah dari Survei Angkatan Kerja Nasional (Sakernas) Agustus

Source: BPS-Statistics of Maluku, August National Labor Force Survey

**Tabel 3.2.17**  
**Table**

**Pencari Kerja Terdaftar, Lowongan Kerja Terdaftar, dan Penempatan/Pemenuhan Tenaga Kerja Menurut Kabupaten/Kota dan Jenis Kelamin di Provinsi Maluku, 2019**  
***Number of Registered Job Applicants, Registered Job Vacancies, and Placement of Workers by Regency/ Municipality and Sex in Maluku Province, 2019***

Kabupaten/Kota <i>Regency/Municipality</i>	Pencari Kerja Terdaftar <i>Registered Job Applicants</i>		
	Laki-Laki <i>Male</i>	Perempuan <i>Female</i>	Jumlah <i>Total</i>
(1)	(2)	(3)	(4)
Kepulauan Tanimbar	-	-	-
Maluku Tenggara	9	7	16
Maluku Tengah	31	54	85
Buru	-	-	-
Kepulauan Aru	51	8	59
Seram Bagian Barat	1 071	1 484	2 555
Seram Bagian Timur	65	11	76
Maluku Barat Daya	-	-	-
Buru Selatan	-	-	-
Ambon	329	429	758
Tual	-	-	-
<b>Maluku</b>	<b>1 556</b>	<b>1 993</b>	<b>3 549</b>

Lanjutan Tabel/Continued Table 3.2.17

Kabupaten/Kota Regency/Municipality	Lowongan Kerja Terdaftar Registered Job Vacancies		
	Laki-Laki Male	Perempuan Female	Jumlah Total
(1)	(5)	(6)	(7)
Kepulauan Tanimbar	-	-	-
Maluku Tenggara	16	42	58
Maluku Tengah	10	19	29
Buru	-	-	-
Kepulauan Aru	46	4	50
Seram Bagian Barat	90	175	265
Seram Bagian Timur	4	-	4
Maluku Barat Daya	-	-	-
Buru Selatan	-	-	-
Ambon	148	83	231
Tual	-	-	-
<b>Maluku</b>	<b>314</b>	<b>323</b>	<b>637</b>

Lanjutan Tabel/*Continued Table* 3.2.17

Kabupaten/Kota <i>Regency/Municipality</i>	Penempatan/Pemenuhan Tenaga Kerja <i>Placement of Workers</i>		
	Laki-Laki <i>Male</i>	Perempuan <i>Female</i>	Jumlah <i>Total</i>
(1)	(8)	(9)	(10)
Kepulauan Tanimbar	-	-	-
Maluku Tenggara	5	28	33
Maluku Tengah	10	19	29
Buru	-	-	-
Kepulauan Aru	46	4	50
Seram Bagian Barat	90	175	265
Seram Bagian Timur	2	-	2
Maluku Barat Daya	-	-	-
Buru Selatan	-	-	-
Ambon	112	57	169
Tual	-	-	-
<b>Maluku</b>	<b>265</b>	<b>283</b>	<b>548</b>

Sumber: Dinas Tenaga Kerja dan Transmigrasi Provinsi Maluku/

*Source: Regional Office of The Manpower and Transmigration of Maluku Province*

**Tabel**  
**Table** 3.2.18

**Rata-rata Pendapatan Bersih Sebulan Pekerja Informal<sup>1</sup> Menurut Kabupaten/Kota dan Lapangan Pekerjaan Utama di Provinsi Maluku (rupiah), 2019**  
**Average of Net Wage/Salary per Month of Informal Employee<sup>1</sup> by Regency/Municipality and Main Industry in Maluku Province (rupiahs), 2019**

Kabupaten/Kota Regency/Municipality	Lapangan Pekerjaan Utama <sup>2</sup> /Main Industry <sup>2</sup>			Jumlah Total
	Pertanian Agriculture	Industri Manufacture	Jasa Services	
(1)	(2)	(3)	(4)	(5)
Kepulauan Tanimbar	832 665	1 009 796	1 291 629	1 015 891
Maluku Tenggara	1 445 485	1 454 126	1 993 480	1 597 539
Maluku Tengah	1 511 858	1 565 561	1 841 074	1 667 845
Buru	1 466 512	1 687 080	1 974 757	1 688 318
Kepulauan Aru	1 325 385	1 546 388	2 407 293	1 637 103
Seram Bagian Barat	1 257 703	1 460 063	1 447 273	1 339 540
Seram Bagian Timur	1 374 834	1 146 456	2 398 188	1 493 914
Maluku Barat Daya	1 164 078	1 822 441	1 530 572	1 435 527
Buru Selatan	1 620 969	1 508 763	1 706 612	1 602 843
Ambon	1 689 364	1 764 155	2 246 426	2 129 722
Tual	1 025 893	1 513 017	1 927 911	1 549 894
<b>Maluku</b>	<b>1 372 238</b>	<b>1 550 872</b>	<b>2 011 688</b>	<b>1 681 024</b>

Catatan/Note: <sup>1</sup> Pekerja Informal/ Informal Employee : Pekerja yang berstatus berusaha sendiri dan pekerja bebas di sektor pertanian dan nonpertanian/ Employment status are self employed, casual agricultural worker, and casual non-agricultural worker

<sup>2</sup> Pertanian: Pertanian, Perkebunan, Kehutanan, Perburuan, dan Perikanan/ *Agriculture: Agriculture, Forestry, Hunting, and Fisherie*

Industri: Pertambangan dan Penggalian, Industri, Listrik, Gas, dan Air Minum, Konstruksi/ *Manufacture: Mining, Manufacturing Industry, Electricity, Gas, Water, and Construction.*

Jasa: Perdagangan, Rumah Makan, dan Jasa Akomodasi, Transportasi, Pergudangan dan Komunikasi, Lembaga Keuangan, Real Estate, Usaha Persewaan dan Jasa Perusahaan, Jasa Kemasyarakatan, Sosial dan Perorangan/ *Services: Wholesale Trade, Retail Trade, Restaurants and Hotels, Transportation, Warehousing, and Communication, Financing, Insurance, Real Estate, Business Services, and Public Service*

Sumber/Source : BPS, Survei Angkatan Kerja Nasional (Sakernas) Agustus/BPS-Statistics Indonesia, Based on August Nasional Labor Force Survey

# SOSIAL DAN KESEJAHTERAAN RAKYAT

## SOCIAL AND WELFARE

JUMLAH DESA/KELURAHAN YANG MEMILIKI SARANA KESEHATAN DI PROVINSI MALUKU TAHUN 2019

POLIKLINIK  
31

PUSKESMAS  
226



RUMAH SAKIT  
27

PUSKESMAS PEMBANTU  
475

APOTIK  
63

JUMLAH DESA/KELURAHAN YANG MENGALAMI BENCANA ALAM DI PROVINSI MALUKU

TAHUN 2018



TANAH LONGSOR

119

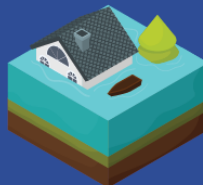

BANJIR

221



GEMPA BUMI

196



**PENJELASAN TEKNIS**

1. **Tidak/belum pernah sekolah** adalah mereka yang tidak pernah atau belum pernah terdaftar dan tidak pernah atau belum pernah aktif mengikuti pendidikan di suatu jenjang pendidikan formal, termasuk juga yang tamat/belum tamat taman kanak-kanak tetapi tidak melanjutkan ke sekolah dasar.
2. **Masih bersekolah** adalah mereka yang terdaftar dan aktif mengikuti pendidikan formal atau nonformal (Paket A, B, atau C), baik pendidikan dasar, menengah maupun pendidikan tinggi. Bagi mahasiswa yang sedang cuti dianggap masih bersekolah.
3. **Tidak bersekolah lagi** adalah mereka yang pernah terdaftar dan aktif mengikuti pendidikan di suatu jenjang pendidikan formal atau nonformal (Paket A, B, atau C), tetapi pada saat pencacahan tidak lagi terdaftar dan tidak aktif mengikuti pendidikan.
4. **Tamat sekolah** adalah menyelesaikan pelajaran yang ditandai dengan lulus ujian akhir pada kelas atau tingkat terakhir suatu jenjang pendidikan di sekolah negeri maupun swasta dengan mendapatkan tanda tamat belajar/ijazah. Seseorang yang belum mengikuti pelajaran pada kelas tertinggi tetapi telah

**TECHNICAL NOTES**

1. **Not/never attending school** is someone who has never attended or never been registered in a formal education, such as primary, secondary, and tertiary education, including those who just completed kindergarten are considered as never attended school.
2. **Attending school** is someone who is currently attending primary, secondary, or tertiary education, including package A, package B, or package C. College student who postpones his/her study is considered as attending school.
3. **Not attending school anymore** is someone who had enrolled and participated in formal or non-formal education in the past, including package A, package B, or package C, but currently does not attend school.
4. **Completed particular level of education** is someone who has completed particular level of education in private or public school and accepting graduation certificate. Someone who has never attended the highest grade but passed the final exam is considered as completed particular level of education.

mengikuti ujian akhir dan lulus, dianggap tamat sekolah.

**5. Dapat membaca dan menulis** artinya dapat membaca dan menulis kata-kata/kalimat sederhana dengan suatu aksara tertentu.

**6. Jalur Pendidikan di Indonesia** terdiri atas 1) pendidikan formal, 2) pendidikan nonformal, dan 3) pendidikan informal yang ketiganya dapat saling melengkapi dan memperkaya (Undang-Undang No. 20 Tahun 2003 tentang Sistem Pendidikan Nasional).

**7. Jenjang Pendidikan Formal** terdiri atas pendidikan dasar, pendidikan menengah, dan pendidikan tinggi. Jenis pendidikan yang diajarkan mencakup pendidikan umum, kejuruan, akademik, profesi, vokasi, keagamaan, dan khusus.

a. Pendidikan Dasar berbentuk Sekolah Dasar (SD) dan Madrasah Ibtidaiyah (MI) atau bentuk lain yang sederajat serta Sekolah Menengah Pertama (SMP) dan Madrasah Tsanawiyah (MTs) atau bentuk lain yang sederajat.

b. Pendidikan Menengah berbentuk Sekolah Menengah Atas (SMA), Madrasah Aliyah (MA), Sekolah Menengah Kejuruan (SMK), dan Madrasah Aliyah Kejuruan (MAK), atau bentuk lain yang sederajat.

**5. Able to read and write** is the ability to read and write at least a simple sentence in any letter of alphabets.

**6. The Education System in Indonesia** consists of 1) a formal education, 2) non-formal education, and 3) informal education that all three can be complementary and enriching (Law No. 20 Year 2003 about The National Education System).

**7. The Formal Education Level** consists of primary education, secondary education, and high education. The kind of education that taught consists of general education, vocational, academic, professional, religious, and specific education.

a. The Primary Education consists of Elementary School and Islamic Elementary School or other equivalent forms and Junior High School and MTs or other equivalent forms.

b. The Secondary Education consists of the senior high school, Madrasah Aliyah, Vocational School, and Vocational Madrasah Aliyah, or other equivalent forms.

c. Pendidikan Tinggi merupakan jenjang pendidikan setelah pendidikan menengah yang mencakup program pendidikan diploma, sarjana, magister, spesialis, dan doktor yang diselenggarakan oleh perguruan tinggi. Perguruan tinggi dapat berbentuk akademi, politeknik, sekolah tinggi, atau institut.

c. *The Tertiary Education consists of the education level after the secondary education that consists of diplomas, bachelor, master, specialist, and doctoral degrees that are held by the college. The universities can be academy, polytechnic, college, or institute.*

8. **Penolong persalinan** adalah orang yang menolong pada saat proses kelahiran anak.

8. **Birth attendant** is someone who helped during the process of birth of a child.

9. **Dokter penolong proses persalinan** termasuk dokter kandungan dan dokter umum.

9. **Doctors who help a delivery process** including obstetricians and general practitioners.

**Dokter kandungan** adalah dokter spesialis yang melayani pemeriksaan ibu hamil, kesehatan balita, dan pelayanan KB.

**The obstetrician** is a medical specialist who served examination of pregnant women, infant health and family planning services.

**Dokter umum** adalah dokter yang diperkenankan untuk melakukan praktik medis tanpa harus memiliki spesialisasi tertentu, sehingga memungkinkannya untuk memeriksa masalah kesehatan pasien secara umum untuk segala usia.

**General practitioners** are a medical worker who are allowed to perform medical practice without having a certain specialization, allowing it to examine the patient's general health problems for all ages.

10. **Dukun** adalah anggota masyarakat (pada umumnya wanita) yang mendapat kepercayaan serta memiliki keterampilan dalam menolong persalinan secara tradisional dan memperoleh keterampilan tersebut secara turun temurun

10. **Traditional birth attendance** is community members (generally women) who gained the confidence and skill in attending births traditionally and acquire the skills from generation to generation, learning practical, or in any other manner that leads toward the

peningkatan keterampilan bidan serta melalui petugas kesehatan.

- 11. Rumah Sakit** adalah tempat pemeriksaan dan perawatan kesehatan, biasanya berada di bawah pengawasan dokter/tenaga medis, yang melayani penderita yang sakit untuk berobat rawat jalan atau rawat inap. Undang-undang RI No. 44 Tahun 2009 tentang rumah sakit mengelompokkan rumah sakit berdasarkan jenis pelayanan yang diberikan menjadi:

**Rumah Sakit Umum** adalah rumah sakit yang memberikan pelayanan kesehatan pada semua bidang dan jenis penyakit.

**Rumah Sakit khusus** adalah rumah sakit yang memberikan pelayanan utama pada satu bidang atau satu jenis penyakit tertentu berdasarkan disiplin ilmu, golongan umur, organ, jenis penyakit, atau kekhususan lainnya.

- 12. Rumah Sakit Bersalin** adalah rumah sakit khusus untuk persalinan, dilengkapi pelayanan spesialis pemeriksaan kehamilan, persalinan, rawat inap, dan rawat jalan ibu dan anak yang berada di bawah pengawasan dokter spesialis kandungan.

**Rumah Bersalin** adalah sarana pelayanan kesehatan dengan

*improvement of skills.*

- 11. Hospital** is a place for health check, usually controlled/supervised by doctors/medical personnel to serve the ill patients to get outpatient or inpatient treatment services. The law of the Republic of Indonesia Number 44 year 2009 concerning about hospital have been grouping hospital based on the type of service being given into:

**General Hospital** is a hospital that provides health services in all areas and types of diseases.

**Special Hospital** is a hospital that provides primary care in one area or one particular type of disease base on dicipline, age group, organ, type of disease, or other specificity.

- 12. Maternity Hospital** is a specialized hospital for childbirth, has specialist inspection service to pregnancy, childbirth, hospitalization, and outpatient for mothers and children that is under the supervision of an obstetrician.

**Maternity House** is health care facility with a license as a maternity

izin sebagai rumah bersalin, dilengkapi dengan pelayanan pemeriksaan kehamilan, persalinan, serta pemeriksaan ibu dan anak yang berada di bawah pengawasan bidan senior.

**13. Poliklinik/klinik/balai pengobatan** adalah sarana kesehatan yang dipakai untuk pelayanan berobat jalan, biasanya berada di bawah pengawasan dokter/ tenaga medis.

**14. Pusat Kesehatan Masyarakat (Puskesmas)** adalah unit pelaksana teknis dinas kesehatan kabupaten/kota yang mempunyai fungsi utama sebagai penyelenggara pelayanan kesehatan tingkat pertama. Wilayah kerja puskesmas maksimal adalah satu kecamatan. Untuk dapat menjangkau wilayah kerjanya, puskesmas mempunyai jaringan pelayanan yang meliputi unit Puskesmas Pembantu (Pustu), unit Puskesmas Keliling (Puskel), dan unit bidan desa/komunitas (Peraturan Menteri Kesehatan RI No. 75 Tahun 2014 tentang Pusat Kesehatan Masyarakat).

**15. Apotek** adalah suatu tempat tertentu yang digunakan untuk melakukan pekerjaan kefarmasian dan penyaluran/penjualan obat atau bahan farmasi dan perbekalan kesehatan lainnya kepada masyarakat yang dikelola oleh tenaga apoteker (Peraturan

*house, equipped with prenatal care, childbirth, and examination of mothers and children which is under the supervision of a senior midwife.*

**13. Polyclinic/medical clinic** is a health facility in which to get outpatient services, usually under the control of doctor/medical personnel.

**14. Public Health Center** is technical implementation unit of regency health department that have the primary function as a first-level health care providers. The working area standard of public health center is one subdistrict and to reach their working areas, public health centers have a service network covering subsidiary of public health center, mobile public health center units, and midwife units (Regulation of the Minister of Health of Indonesia Number 75 Year 2014 about Public Health Center).

**15. Pharmacy** is a specific place that is used for pharmaceutical jobs, and distribution/sale of drugs/ pharmaceuticals and other medical supplies to people that are administered by trained pharmacist (Regulation of the Minister of Health of Indonesia

Menteri Kesehatan RI No. 1332 Tahun 2002 tentang Perubahan Atas Peraturan Menteri Kesehatan RI No. 922/MENKES/PER/X/1993 tentang Ketentuan dan Tata Cara Pemberian Izin Apotek).

*Number 922/MENKES/PER/X/1993 about Provision and Procedures for Administration of Licensed Pharmacies).*

- 16. Imunisasi** adalah memasukkan kuman atau racun penyakit tertentu yang sudah dilemahkan (vaksin) ke dalam tubuh dengan cara disuntik atau diminum (ditetaskan dalam mulut), dengan maksud agar terjadi kekebalan tubuh terhadap penyakit tersebut.
- 16. Immunization** is putting enervated microbe of a certain disease into human body by injection or drinking (dropping into mouth), to make the body immune to that disease.
- 17. Keluhan kesehatan** adalah keadaan seseorang yang mengalami gangguan kesehatan atau kejiwaan, baik karena gangguan/penyakit yang sering dialami penduduk seperti panas, pilek, diare, pusing, sakit kepala, maupun karena penyakit akut, penyakit kronis (meskipun selama sebulan terakhir tidak mempunyai keluhan), kecelakaan, kriminalitas, atau keluhan lainnya.
- 17. Health complaint** is a state of someone who is experiencing health or psychiatric disorders, either because of disorder/diseases that are often experienced by people such as heat, cold, diarrhea, dizziness, headache, or because of acute illness, chronic disease (although during the past month did not have any complaints), accident, criminality, or other complaints.
- 18. Mengobati sendiri** adalah upaya anggota rumah tangga untuk melakukan pengobatan dengan menentukan jenis obat sendiri tanpa saran/resep dari tenaga kesehatan/obat tradisional (batra).
- 18. Self treatment** is self curily or having medicine without any prescriptions from a health worker (doctor, nurse, paramedic, etc).
- 19. Tidak ada biaya transpor** adalah responden tidak punya biaya untuk membayar ke fasilitas
- 19. No budget** is respondents who have no cash for transportation

kesehatan, termasuk di sini bila responden menjawab fasilitas kesehatan jauh.

*to health services, as well as if respondent says that the health facility is far away from their home.*

**20. Waktu tunggu pelayanan lama** adalah waktu tunggu untuk mendapatkan pelayanan kesehatan lama (lebih dari 60 menit).

**20. Long waiting time for health services** is waiting time for havily health services for over 60 minutes.

**21. Kasus kumulatif AIDS** adalah kumulatif kasus AIDS sampai dengan referensi waktu tertentu.

**21. Cummulative AIDS case** is cummulative AIDS cases with reference to a particular time.

**22. Jaminan kesehatan** adalah program bantuan sosial untuk pelayanan kesehatan. Menurut UU No. 40 Tahun 2004 tentang Sistem Jaminan Sosial Nasional, jaminan kesehatan diselenggarakan dengan tujuan menjamin agar peserta memperoleh manfaat pemeliharaan kesehatan dan perlindungan dalam memenuhi kebutuhan dasar kesehatan.

**22. Health insurance** is a social assistance program for the health service. According to law No. 40 of 2004 on the national social security system, health insurance was organized with the aim of ensuring that participants receive the benefits of health care and protection to meet basic health needs.

**23. BPJS Kesehatan** adalah bagian dari Sistem Jaminan Sosial Nasional (SJSN) yang bertujuan untuk memenuhi kebutuhan dasar kesehatan masyarakat yang layak yang diberikan kepada setiap orang yang telah membayar iuran atau iurannya dibayar oleh Pemerintah. BPJS Kesehatan terbagi menjadi BPJS Penerima Bantuan Iuran (PBI) dan BPJS Non PBI. Peserta BPJS PBI adalah masyarakat miskin dan hampir miskin dimana iurannya dibayarkan pemerintah.

**23. BPJS Health Insurance** is a part of the national social security system which aims to meet the decent basic health needs for society is given to every person who has paid dues or whose contributions are paid by the Government. BPJS Health Insurance is divided into BPJS Insurance for poor and near poor (PBI) and Non-PBI BPJS. PBI BPJS participants are poor and near poor people whose contributions are paid by the government. Meanwhile Non-PBI BPJS participants pay contributions

Sementara itu peserta BPJS Non PBI membayar iuran secara mandiri. Termasuk peserta BPJS Non PBI yaitu PNS/TNI/Polri.

24. **Jamkesda** adalah program jaminan bantuan pembayaran biaya pelayanan kesehatan yang diberikan pemerintah daerah kepada masyarakatnya.

25. **Berobat jalan** adalah upaya anggota rumah tangga yang mempunyai keluhan kesehatan untuk memeriksakan diri dan mendapatkan pengobatan dengan mendatangi tempat-tempat pelayanan kesehatan modern atau tradisional tanpa menginap, termasuk mendatangkan petugas kesehatan ke rumah.

26. **Merokok** adalah aktivitas membakar tembakau kemudian menghisap asapnya baik menggunakan rokok maupun pipa pada sebulan terakhir sampai saat pencacahan.

27. **Luas lantai** adalah luas lantai yang ditempati dan digunakan untuk keperluan sehari-hari (sebatas atap).

28. **Air ledeng** adalah sumber air yang berasal dari air yang telah melalui proses penjernihan dan penyehatan sebelum dialirkan kepada konsumen melalui instalasi berupa saluran

*independently. Including Non-PBI BPJS participants namely civil/military/police.*

24. **Jamkesda** is social assistance programs for health care provided by local government to the people.

25. **Outpatient** are efforts household member who have health complaints for check-ups and treatment by visiting places of modern or traditional health care without a stay, including bringing health workers to the homes.

26. **Smoke** is an activity to burn tobacco and then inhale the smoke either cigarettes or pipes used in the past month till the time of enumeration.

27. **Floor area** is the total area which is occupied and utilized daily.

28. **Pipe water** is a water source that comes from water that has been through a process of purification and sanitation before distribute to consumers through an instalation of water lines. This water source is



air. Sumber air ini biasanya diusahakan oleh PAM/PDAM/BPAM. Termasuk dalam hal ini air ledeng yang didapat secara eceran.

*usually distributed by PAM/PDAM/BPAM. This include a pipe water that sold at retail.*

**29. Sumur terlindung** adalah air yang berasal dari dalam tanah yang digali dan lingkaran sumur tersebut dilindungi oleh tembok paling sedikit 0,8 meter di atas tanah dan 3 meter ke bawah tanah, serta ada lantai semen sejauh 1 meter dari lingkaran sumur.

**29. Protected wells** is water that comes from the soil were excavated and the circumference of the well was protected by walls at least 0.8 meters above ground and 3 meters underground, and cement floor as far as 1 meter from the well circumference.

**30. Sumber penerangan** merupakan sumber penerangan yang paling banyak digunakan oleh rumah tangga apabila memiliki lebih dari satu sumber.

**30. Source of lighting** is the main source of lighting used by households if it has more than one source.

**31. Fasilitas tempat buang air besar** adalah ketersediaan jamban/kloset yang digunakan oleh rumah tangga.

**31. Type of toilet facility** is the availability of latrine/toilet used by the household.

**32. Status penguasaan bangunan tempat tinggal milik sendiri** adalah jika tempat tinggal tersebut pada waktu pencacahan betul-betul sudah milik kepala rumah tangga atau salah seorang anggota rumah tangga. Rumah yang dibeli secara angsuran melalui kredit bank atau rumah dengan status sewa beli dianggap rumah milik sendiri.

**32. Own ownership property status** is a status of dwelling occupied belongs to the head of household or one of the household member. Houses bought through bank credit or houses with leasing status were also categorized as an own property.

**33. Fasilitas sanitasi layak** didefinisikan sebagai fasilitas

**33. An improved sanitation facility** is defined as a facility that

fasilitas higienis yang memisahkan kotoran manusia dari manusia, hewan, dan kontak serangga. Fasilitas sanitasi layak termasuk toilet siram secara manual atau otomatis atau kakus yang terhubung ke saluran pembuangan, septic tank, atau lubang; jamban yang berventilasi; jamban dengan lempengan atau pijakan dari berbagai bahan yang meliputi lubang seluruhnya, kecuali untuk lubang penurunan; dan toilet/kakus kompos. Sanitasi tidak layak meliputi fasilitas umum atau bersama dari jenis toilet/kakus selain yang layak seperti toilet siram manual atau otomatis yang kotorannya langsung ke selokan atau parit atau di tempat lain terbuka; jamban tanpa pijakan; jamban ember; toilet atau kakus gantung; dan buang air besar di tempat terbuka seperti semak-semak, lapangan atau langsung di sungai. (Sumber: mdgs.un.org)

**34. Sumber air minum layak** didefinisikan sebagai fasilitas air minum yang dilindungi dari kontaminasi luar, khususnya kontaminasi dengan kotoran. Sumber air minum layak meliputi air ledeng, air pipa, sumur bor/pompa, sumur terlindung, mata air terlindung, pengumpulan air hujan, dan air minum kemasan. Pengguna air minum kemasan dianggap memiliki akses

*hygienically separates human excreta from human, animal, and insect contact. Improved sanitation facilities include flush/pour-flush toilets or latrines connected to a sewer, septic tank, or pit; ventilated improved pit latrines; pit latrines with a slab or platform of any material which covers the pit entirely, except for the drop hole; and composting toilets/latrines. Unimproved facilities include public or shared facilities of an otherwise improved type such as flush/pour-flush toilets that discharge directly into an open sewer or ditch or elsewhere; pit latrines without a slab; bucket latrines; hanging toilets or latrines; and the practice of open defecation in the bush, field or directly on the river. (Source: mdgs.un.org)*

**34. An improved drinking water source** is a facility that, by nature of its construction, is protected from outside contamination in particular from contamination with fecal matter. Improved drinking water sources include: piped water into dwelling, plot, or yard; public tap/standpipe; borehole/ tubewell; protected dug well; protected spring; rainwater collection; and bottled water. Users of bottled

ke sumber air layak jika mereka memiliki sumber air mandi/cuci yang layak. Sumber air minum layak tidak termasuk sumur tidak terlindung, mata air tidak terlindung, dan air kemasan (jika sumber air mandi/cuci tidak layak), atau air permukaan yang diambil langsung dari sungai, kolam, sungai kecil, danau, waduk, atau saluran irigasi. "Air minum adalah air untuk minum, kebutuhan dasar perorangan dan hygiene rumah tangga dan memasak".(Sumber: mdgs.un.org)

**35. Peristiwa kejahatan yang dilaporkan** ialah setiap peristiwa yang diterima kepolisian dari laporan masyarakat, atau peristiwa yang pelakunya tertangkap tangan oleh kepolisian.

**36. Jumlah kejahatan** menggambarkan jumlah kasus kejahatan yang terjadi pada kurun waktu tertentu.

**37. Risiko penduduk terkena kejahatan per 100.000 penduduk**

$$= \frac{\text{Jumlah peristiwa kejahatan tahun } t \times 100.000}{\text{Jumlah penduduk tahun } t}$$

**Risiko penduduk terkena kejahatan per 100.000 penduduk** mengindikasikan peluang penduduk berisiko terkena kejahatan. Biasanya dinyatakan dalam setiap 100.000 penduduk.

*water are considered to have access to improved sources only when they have a secondary source which is of an otherwise improved type. Improved drinking water sources do not include unprotected wells, unprotected springs, water provided by carts with small tanks/ drums, tanker truck-provided water and bottled water or surface water taken directly from rivers, ponds, streams, lakes, dams, or irrigation channels. "Drinking water is defined as water used for ingestion, food preparation and basic hygiene purposes". (Source: mdgs.un.org)*

**35. Reported crime incidence** includes all criminal cases reported and received by police office, and all crimes caught by police.

**36. Crime total** refers to the number of criminal cases occurring during a given period.

**37. Crime Rate**

$$= \frac{\text{Number if criminal cases year } t \times 100.000}{\text{Total Population year } t}$$

**Crime rate** indicates the probability of population exposed to risk of crime, expressed in every 100,000 people.

**38. Selang waktu terjadi kejahatan tahun t**

$$= \frac{365 \times 24 \times 60 \times 60}{\text{Jumlah peristiwa kejahatan tahun t}} \times (\text{detik})$$

Jumlah peristiwa kejahatan tahun t

**Selang waktu terjadi kejahatan tahun t** mengindikasikan selang waktu terjadinya satu tindak kejahatan dengan kejahatan yang lain.

**39. Persentase penyelesaian kejahatan**

$$\frac{\text{Jumlah peristiwa kejahatan yang diselesaikan}}{\text{Jumlah peristiwa kejahatan yang dilaporkan}} \times 100\%$$

**Persentase penyelesaian kejahatan**

menyatakan persentase penyelesaian kejahatan oleh polisi. Suatu tindak kejahatan dinyatakan sebagai kasus yang selesai di tingkat kepolisian, apabila:

- a. berkas perkaranya sudah siap untuk diserahkan atau telah diserahkan kepada kejaksaan;
- b. dalam hal delik aduan, pengaduannya dicabut dalam tenggang waktu yang telah ditentukan menurut undang-undang;
- c. telah diselesaikan oleh kepolisian berdasarkan azas plichtmatigheid (kewajiban berdasarkan kewenangan hukum);
- d. kasus yang dimaksud tidak termasuk kompetensi kasus

**38. Crime Clock**

$$= \frac{365 \times 24 \times 60 \times 60}{\text{Number Of criminal cases year t}} \times (\text{second})$$

**Crime clock** indicates the time interval of occurrence between one crime to another crime.

**39. Clearance rate**

$$= \frac{\text{Number of cleared criminal cases}}{\text{Number of reported criminal cases}} \times 100\%$$

**Clearance rate**

refers to percentage of crime clearance by police. A criminal case is categorized as a cleared case by police, if:

- a. all documents are ready to submit or already submitted to justice court;
- b. in the case of attense that warrants complaint, the complaint was withdraw within a given period state in the law;
- c. the case was cleared by police based on the principle of plichtmatigheid (obligation on the basis of law outhority);
- d. the case was not the responsibility of police office;

yang dimaksud tidak termasuk kompetensi Kepolisian;

- e. tersangka meninggal dunia;
- f. kasus kadaluwarsa.

- e. *the suspect died;*
- f. *the case was out of date.*

**40. Pernikahan/Perkawinan** merupakan ikatan lahir dan batin antara seorang wanita dengan seorang pria sebagai suami istri dengan tujuan membentuk keluarga (rumah tangga) yang bahagia dan kekal berdasarkan Ketuhanan Yang Maha Esa (Undang-Undang Nomor 1 Tahun 1974 tentang Perkawinan Pasal 1).

**40. Marriage** is a relationship bond between a woman and a man as husband and wife with the aim of forming a happy and long-lasting family based on the trust in God Almighty (Law No. 1/1974 concerning Marriage Article 1).

**41. Pernikahan/Perkawinan** adalah sah, apabila dilakukan menurut hukum masing-masing agamanya dan kepercayaannya itu. Tiap-tiap pernikahan/perkawinan dicatat menurut peraturan perundangundangan yang berlaku (Undang-undang Nomor 1 Tahun 1974 tentang Perkawinan Pasal 2). Dalam hal ini, pernikahan untuk yang beragama Islam dianggap sah menurut undang-undang jika tercatat di Kantor Urusan Agama (KUA). Pencatatan perkawinan tersebut dilakukan oleh pegawai pencatat nikah. Dengan demikian, setiap perkawinan harus dilangsungkan di hadapan dan di bawah pengawasan pegawai pencatat nikah. Pernikahan boleh dilakukan di KUA atau di luar KUA (nikah bedolan).

**41. Marriage** is legal if carried out in accordance with the laws of each religion and belief. Each marriage is recorded according to the applicable laws and regulations (Law No. 1/1974 concerning Marriage Article 2). In this case, marriage for Muslims is considered lawful if recorded by Religious Affairs Office (KUA). The registration of the marriage is carried out by the marriage registrar employee. Thus, each marriage must take place before and under the supervision of marriage registrar employee. Marriage can be done in the KUA or outside the KUA.

- 42. Perceraian** adalah salah satu sebab putusnya perkawinan/ pernikahan yang dapat terjadi karena talak (cerai talak) atau berdasarkan gugatan perceraian (cerai gugat). Undang-Undang Nomor 1 Tahun 1974 tentang Perkawinan Pasal 39 menyatakan: (1) Perceraian hanya dapat dilakukan di depan sidang Pengadilan setelah Pengadilan yang bersangkutan berusaha dan tidak berhasil mendamaikan kedua belah pihak; (2) Untuk melakukan perceraian harus ada cukup alasan bahwa antara suami istri itu tidak akan dapat rukun sebagai suami istri; (3) Tata cara perceraian di depan sidang Pengadilan diatur dalam peraturan perundangan tersebut
- 43.** Data pernikahan dan perceraian yang tersedia dalam publikasi ini hanya mencakup pernikahan dan perceraian untuk yang beragama Islam. Data pernikahan diperoleh dari Dirjen Bimas Islam, Kementerian Agama RI. Sementara data perceraian diperoleh dari Dirjen Badan Peradilan Agama, Mahkamah Agung.
- 44. Perkara cerai talak** adalah permohonan seorang suami yang beragama Islam yang akan menceraikan istrinya kepada Pengadilan untuk mengadakan sidang guna menyaksikan ikrar talak. Permohonan
- 42. Divorce** is one of the reason causing the end a marriage which can occur by talak (divorce by talak) or divorce petition (divorce by petition). Law No. 1/1974 concerning Marriage Article 39 states: (1) Divorce can only be carried out in front of the Court of Justice after the Court has tried and has not succeeded in reconciling the two parties; (2) There must be enough reason that the husband and wife will not be able to get along well as husband and wife; (3) The procedure for divorce in front of the court sessions is regulated in laws and regulations.
- 43.** The marriage and divorce data presented in this publication only inclusive of Muslims. The marriage data was obtained from the Directorate General of Islamic Community Guidance, Ministry of Religious Affair of the Republic of Indonesia. Meanwhile, divorce data was obtained from the Directorate General of Religious Justice, Supreme Court.
- 44. Case of divorce** by talak is a divorce application from a Muslim husband who will divorce his wife before the Court with court hearing to witness the pledge of divorce. The application is filed to the Court which jurisdiction of

diajukan kepada Pengadilan yang daerah hukumnya meliputi tempat kediaman termohon, kecuali apabila termohon dengan sengaja meninggalkan tempat kediaman yang ditentukan bersama tanpa izin pemohon (Undang-Undang Nomor 7 Tahun 1989 tentang Peradilan Agama Pasal 66 Ayat 1 dan 2).

*the court covers the defendant's residence, except if the defendant intentionally leaves the determined residence without applicant's permission (Law No. 7/1989 concerning Religious Courts Article 66 Paragraphs 1 and 2).*

45. **Data cerai talak** yang tersedia dalam publikasi ini adalah jumlah perkara perceraian yang permohonannya diajukan oleh pihak suami yang telah diputus oleh Pengadilan (bukan jumlah perkara perceraian yang baru diterima oleh Pengadilan).

45. **Divorce by talak** data available in this publication are the number of divorce cases which applications were filed by the husband and has been decided by the Court (not the number of divorce cases were recently received by the Court).

46. **Perkara cerai gugat** adalah gugatan perceraian yang diajukan oleh istri atau kuasanya yang sah kepada Pengadilan yang daerah hukumnya meliputi tempat kediaman penggugat, kecuali apabila penggugat dengan sengaja meninggalkan tempat kediaman bersama tanpa izin tergugat (Undang-Undang Nomor 7 Tahun 1989 tentang Peradilan Agama Pasal 73 Ayat 1).

46. **Case of divorce by petition** is divorce/dissolution petition filed by a wife or her legal proxy to a Court which jurisdiction of the court covers the plaintiff's residence, except if the plaintiff intentionally leaves the shared residence without defendant's permission (Law No. 7/1989 concerning Religious Courts Article 73 Paragraphs 1).

47. **Data cerai gugat** yang tersedia dalam publikasi ini adalah jumlah perkara perceraian yang gugatannya diajukan oleh pihak istri yang telah diputus oleh Pengadilan (bukan jumlah perkara perceraian yang baru diterima oleh Pengadilan).

47. **Divorce by petition** data available in this publication are the number of divorce cases which divorce/dissolution petition were filed by the wife and has been decided by the Court (not the number of divorce cases were recently received by the Court).

48. Faktor-faktor penyebab terjadinya perceraian antara lain:
- a. pasangan berbuat zina;
  - b. pasangan menjadi pemabuk yang sulit disembuhkan;
  - c. pasangan berbuat madat atau mabuk karena obat-obatan seperti narkoba;
  - d. pasangan menjadi penjudi yang sulit disembuhkan;
  - e. salah satu pihak meninggalkan pihak lain selama 2 (dua) tahun berturut-turut tanpa izin pihak lain dan tanpa alasan yang jelas dan benar, artinya salah satu pihak dengan sadar dan sengaja meninggalkan pihak lain;
  - f. pasangan dihukum penjara selama 5 (lima) tahun atau lebih setelah perkawinan dilangsungkan;
  - g. pasangan melakukan poligami;
  - h. terjadi kekerasan dalam rumah tangga, yakni pasangan bertindak kejam dan suka menganiaya;
  - i. pasangan tidak dapat menjalankan kewajibannya sebagai suami/istri karena cacat badan atau penyakit yang dideritanya;
  - j. antara suami dan istri terjadi perselisihan dan pertengkaran terus menerus tanpa ada kemungkinan untuk rukun kembali;
48. Factors that cause divorce include:
- a. *the spouse commit adultery;*
  - b. *the spouse committed alcohol abuse that are hard to cure;*
  - c. *the spouse committed drug abuse;*
  - d. *the spouse become gambler that are hard to cure;*
  - e. *spousal abandonment for 2 (two) consecutive years without the permission of the other spouse and clear reason, ie. one of the spouses consciously and intentionally leaves the other spouse;*
  - f. *the spouse was incarcerated 5 (five) years or more after marriage is held;*
  - g. *the spouse do polygamy;*
  - h. *domestic violence, ie. the spouse acts cruel and abusive;*
  - i. *the spouse cannot carry out the obligation as a husband/wife because of physical disability or illness;*
  - j. *here are constant arguing between husband and wife without the possibility of reconciliation;*



- k. antara suami dan istri selama dalam perkawinan tidak saling mencintai dan terjadi ketidakharmonisan dalam rumah tangga karena perkawinan yang dilakukan atas dasar paksaan dari orang lain misal orang tua atau saudara (kawin paksa);
- l. pasangan beralih agama atau murtad yang mengakibatkan ketidakrukunan dalam keluarga;
- m. terjadi ketidakharmonisan dalam rumah tangga karena masalah finansial/ekonomi misal suami tidak bekerja atau tidak memberi nafkah kepada istri dan anak, istri berpenghasilan lebih besar dari suami, dan lain sebagainya.

**49. Bencana** adalah peristiwa atau rangkaian peristiwa yang mengancam dan mengganggu kehidupan dan penghidupan masyarakat yang disebabkan, baik oleh faktor alam dan atau faktor non alam maupun faktor manusia sehingga mengakibatkan timbulnya korban jiwa, kerusakan lingkungan, kerugian harta benda, dan dampak psikologis.

**50. Bencana alam** adalah bencana yang diakibatkan oleh peristiwa atau serangkaian peristiwa yang disebabkan oleh alam antara lain berupa gempa bumi, tsunami, gunung meletus, banjir,

- k. *husband and wife do not love each other during the marriage and there is disharmony in their family life because the marriage was carried out on the basis of coercion from other people such as parents or relatives (forced marriage);*
- l. *the spouse change his/her religion or become apostate which causes family disharmony;*
- m. *there is disharmony in family life due to financial problems, for example: the husband does not work or provide a living for his wife and children, the wife earns more income than her husband, and so on.*

**49. Disaster** is an events or sequences of events that threaten and disrupt the lives and livelihoods of people caused by natural factors and/or non-natural factors and human factors that result in casualties, environmental damage, property losses, and psychological impacts.

**50. Natural disasters** are disasters caused by events or a series of events caused by nature including earthquakes, tsunamis, volcanic eruptions, floods, droughts, hurricanes, and landslides.

kekeringan, angin topan, dan tanah longsor.

- 51. Kejadian Bencana** adalah peristiwa bencana yang terjadi dan dicatat berdasarkan tanggal kejadian, lokasi, jenis bencana, korban dan ataupun kerusakan. Jika terjadi bencana pada tanggal yang sama dan melanda lebih dari satu wilayah, maka dihitung sebagai satu kejadian.
- 51. *Disaster events*** are catastrophic events that occur and are recorded based on the date of the incident, location, type of disaster, victim and/or damage. If a disaster occurs on the same date and hits more than one region, it is counted as one event.
- 52. Gempa bumi** adalah getaran atau guncangan yang terjadi di permukaan bumi yang disebabkan oleh tumbukan antar lempeng bumi, patahan aktif, aktivitas gunung api, atau runtuhannya batuan.
- 52. *Earthquakes*** are vibrations or shocks that occur on the surface of the earth caused by collisions between the earth's plates, active faults, volcanic activity, or rock debris.
- 53. Letusan gunung api** adalah bagian dari aktivitas vulkanik yang dikenal dengan istilah "erupsi". Bahaya letusan gunung api dapat berupa awan panas, lontaran material (pijar), hujan abu lebat, lava, gas racun, tsunami, dan banjir lahar.
- 53. *Volcanic eruptions*** are part of volcanic activity known as "eruption". The danger of volcanic eruptions can be hot clouds, material throws (incandescent), heavy ash rain, lava, poison gas, tsunamis, and lava floods.
- 54. Tsunami** adalah serangkaian gelombang ombak laut raksasa yang timbul karena adanya pergeseran di dasar laut akibat gempa bumi.
- 54. *Tsunamis*** are a series of giant ocean waves that arise due to a shift in the seabed due to an earthquake.
- 55. Tanah longsor** adalah salah satu jenis gerakan massa tanah atau batuan, ataupun percampuran keduanya, menuruni atau keluar lereng akibat terganggunya
- 55. *Landslides*** are one type of land mass movement or rock, or a mixture of both, down or out of the slope due to disruption of soil stability or rock slope constituent

kestabilan tanah atau batuan penyusun lereng.

- 56. Banjir** adalah peristiwa atau keadaan dengan terendahnya suatu daerah atau daratan karena volume air yang meningkat.
- 56. Flood** is an event or situation where an area or land is submerged due to the increasing volume of water.
- 57. Kekeringan** adalah ketersediaan air yang jauh di bawah kebutuhan air untuk kebutuhan hidup, pertanian, kegiatan ekonomi, dan lingkungan. Adapun yang dimaksud kekeringan di bidang pertanian adalah kekeringan yang terjadi di lahan pertanian yang ada tanaman (padi, jagung, kedelai, dan lain-lain) yang sedang dibudidayakan.
- 57. Drought** is the availability of water that is far below the water needs for living needs, agriculture, economic activities, and the environment. The definition of drought in agriculture is drought that occurs in existing agricultural land crops (rice, corn, soybeans, and others) that are being cultivated.
- 58. Kebakaran hutan dan lahan** adalah suatu keadaan dengan hutan dan lahan dilanda api, sehingga mengakibatkan kerusakan hutan dan lahan yang menimbulkan kerugian ekonomis dan atau nilai lingkungan. Kebakaran hutan dan lahan seringkali menyebabkan bencana asap yang dapat mengganggu aktivitas dan kesehatan masyarakat sekitar.
- 58. Forest and land fires** are a situation in which forests and land are hit by fire, resulting in damage to forests and land which results in economic losses and/or environmental values. Forest and land fires often cause smoke disasters that can disrupt the activities and health of surrounding communities.
- 59. Angin puting beliung** adalah angin kencang yang datang secara tiba-tiba, mempunyai pusat, bergerak melingkar menyerupai spiral dengan kecepatan 40–50 km/jam hingga menyentuh permukaan bumi dan akan hilang dalam waktu singkat.
- 59. Tornado** is a strong wind that comes suddenly, has a center, moves circularly like a spiral with a speed of 40-50 km/hour to touch the surface of the earth and will disappear in a short time (3–5 minutes).

- 60. Gelombang pasang** adalah gelombang tinggi yang ditimbulkan karena efek terjadinya siklon tropis di sekitar wilayah Indonesia dan berpotensi kuat menimbulkan bencana alam. Indonesia bukan daerah lintasan siklon tropis tetapi keberadaan siklon tropis akan memberikan pengaruh kuat terjadinya angin kencang, gelombang tinggi disertai hujan deras.
- 61. Abrasi** adalah proses pengikisan pantai oleh tenaga gelombang laut dan arus laut yang bersifat merusak. Abrasi biasanya disebut juga erosi pantai.
- 62. Korban** adalah orang/ sekelompok orang yang mengalami dampak buruk akibat bencana, seperti kerusakan dan atau kerugian harta benda, penderitaan dan atau kehilangan jiwa. Korban dapat dipilah berdasarkan klasifikasi korban meninggal, hilang, luka/sakit, menderita dan mengungsi.
- 63. Korban meninggal** adalah orang yang dilaporkan tewas atau meninggal dunia akibat bencana.
- 64. Korban hilang** adalah orang yang dilaporkan hilang atau tidak ditemukan atau tidak diketahui keberadaannya setelah terjadi bencana.
- 60. Tidal waves** are high waves caused by the effects of tropical cyclones around the territory of Indonesia and have the potential to cause natural disasters. Indonesia is not an area of tropical cyclone trajectory but the existence of tropical cyclones will have a strong influence on strong winds, high waves accompanied by heavy rain.
- 61. Abrasion** is the process of eroding the coast by destructive ocean waves and ocean currents. Abrasion is usually referred to as coastal erosion.
- 62. Victims** are people/groups of people who experience adverse effects due to disasters, such as damage and/or loss of property, suffering and or loss of life. Victims can be sorted according to the classification of dead, lost, injured/sick, suffering and displaced victims.
- 63. Fatality** is a person reported killed or death in the wake of a disaster.
- 64. Missing person** is a person reported missing or who cannot be located or who cannot be accounted for in the wake of a disaster.

- 65. Penderita/terdampak** adalah orang atau sekelompok orang yang menderita akibat dampak buruk bencana, seperti kerusakan dan atau kerugian harta benda, namun masih dapat menempati tempat tinggalnya.
- 65. *Affected*** is a person or group of people who suffer from the adverse effects of a disaster, such as damage and/or loss of property, but can still occupy their place of residence.
- 66. Pengungsi** adalah orang/ sekelompok orang yang terpaksa atau dipaksa keluar dari tempat tinggalnya ke tempat yang lebih aman dalam upaya menyelamatkan diri/jiwa untuk jangka waktu yang belum pasti sebagai akibat dampak buruk bencana.
- 66. *Evacuated*** are people/groups of people who are forced or forced to leave their place of residence in a safer place in an effort to save themselves/soul for a period of time that is uncertain as a result of the adverse effects of the disaster.
- 67. Rusak berat** adalah kriteria kerusakan yang mengakibatkan bangunan roboh atau sebagian besar komponen struktur rusak.
- 67. *Severely damaged*** is the criteria of damage that resulted most buildings collapsed or damaged its structural components.
- 68. Rusak sedang** adalah kriteria kerusakan yang mengakibatkan sebagian kecil komponen struktur rusak dan komponen penunjang rusak, tetapi bangunan masih tetap berdiri.
- 68. *Damaged*** is the criteria of damage that resulted defective fraction of structural components and supporting components damaged, but the building still stands.
- 69. Rusak ringan** adalah kriteria kerusakan yang mengakibatkan sebagian komponen struktur retak (struktur masih bisa digunakan) dan bangunan masih tetap berdiri.
- 69. *Lightly damaged*** is the criteria of damage that resulted partially cracked structural components, but the structure still can be used and the building still stands.
- 70. Penduduk miskin** adalah penduduk yang memiliki rata-rata pengeluaran per kapita per bulan di bawah Garis Kemiskinan.
- 70. *A person whose expenditure per capita per month*** is below the poverty line is considered to be poor.

**71. Garis Kemiskinan Makanan (GKM)** merupakan nilai pengeluaran kebutuhan minimum makanan yang disetarakan dengan 2.100 kkalori per kapita per hari. Garis Kemiskinan Non-Makanan (GKNM) adalah kebutuhan minimum untuk perumahan, sandang, pendidikan, kesehatan, dan kebutuhan dasar lainnya.

**72. Ukuran Kemiskinan**

- a. **Head Count Index (HCI-P0)** adalah persentase penduduk miskin yang berada di bawah Garis Kemiskinan (GK).
- b. **Indeks Kedalaman Kemiskinan (Poverty Gap Index-P1)** merupakan ukuran rata-rata kesenjangan pengeluaran masing-masing penduduk miskin terhadap garis kemiskinan. Semakin tinggi nilai indeks, semakin jauh rata - rata pengeluaran penduduk dari garis kemiskinan.
- c. **Indeks Keparahan Kemiskinan (Poverty Severity Index-P2)** memberikan gambaran mengenai penyebaran pengeluaran di antara penduduk miskin. Semakin tinggi nilai indeks, semakin tinggi ketimpangan pengeluaran di antara penduduk miskin.

**71. The Food Poverty Line** refers to the daily minimum requirement of 2,100 kcal per capita per day. The Non-Food Poverty Line refers to the minimum requirement for household necessities for clothing, education, health, and other basic individual needs.

**72. Poverty Measures**

- a. **Head Count Index (HCI-P0)** simply measures the percentage of the population that is counted as poor, often denoted by P0.
- b. **Poverty Gap Index-P1** measures the extent to which individuals fall below the poverty line (the poverty gaps) as a proportion of the poverty line. Higher value of the index shows that the gap between average expenditure of the poor and the poverty line is wider.
- c. **Poverty Severity Index-P2** describes inequality among the poor. Higher value of the index shows that inequality among the poor is higher.

Foster-Greer-Thorbecke (1984) merumuskan suatu ukuran yang digunakan untuk mengukur tingkat kemiskinan sebagai berikut :

$$P_a = \frac{1}{n} \sum_{i=1}^q \left[ \frac{z - y_i}{z} \right]^a$$

dimana:

a = 0, 1, 2

z = Garis kemiskinan

yi = Rata-rata pengeluaran perkapita sebulan penduduk yang berada di bawah garis kemiskinan (i=1,2,...,q), yi < z

q = Banyaknya penduduk yang berada di bawah garis kemiskinan

n = Jumlah penduduk

Jika a=0, diperoleh Head Count Index (P0), jika a=1 diperoleh indeks kedalaman kemiskinan (Poverty Gap Index-P1) dan jika a=2 disebut indeks keparahan kemiskinan (Poverty Severity Index-P2).

**73. Indeks Pembangunan Manusia (IPM)** adalah ukuran ringkas rata-rata capaian/keberhasilan dimensi utama pembangunan manusia, yaitu: umur panjang dan hidup sehat, mempunyai pengetahuan, dan memiliki standar hidup yang layak.

*Foster-Greer-Thorbecke (1984) developed poverty measures that may be written as:*

$$P_a = \frac{1}{n} \sum_{i=1}^q \left[ \frac{z - y_i}{z} \right]^a$$

where:

a = 0, 1, 2

z = the poverty line

yi = Average expenditure per capita per month of the poor (i=1,2,...,q), yi < z

q = the number of poor

n = the total population

*if a=0 is obtained Head Count Index (P0), if a=1 is obtained Poverty Gap Index-P1 , and if a=2 is obtained Poverty Severity Index-P2*

**73. The Human Development Index (HDI)** is a summary measure of average achievement in key dimensions of human development: a long and healthy life, being knowledgeable, and have a decent standard of living.

74. Umur panjang dan hidup sehat digambarkan oleh angka harapan hidup saat lahir ( $e_0$ ), yaitu jumlah tahun yang diharapkan dapat ditempuh oleh bayi yang baru lahir untuk hidup dengan asumsi bahwa pola angka kematian menurut umur pada saat kelahiran sama sepanjang usia bayi. Pengetahuan diukur melalui indikator rata-rata lama sekolah dan harapan lama sekolah. Rata-rata lama sekolah adalah rata-rata lamanya (tahun) penduduk usia 25 tahun ke atas dalam menjalani pendidikan formal. Harapan lama sekolah didefinisikan sebagai lamanya (tahun) sekolah yang diharapkan akan dirasakan oleh anak pada umur tertentu di masa mendatang. Standar hidup yang layak digambarkan oleh pengeluaran per kapita disesuaikan, yang ditentukan dari nilai pengeluaran per kapita dan paritas daya beli.

75. **IPM** adalah rata-rata geometrik dari indeks tiga dimensi:

$$IPM = (I_{\text{kesehatan}} \times I_{\text{pendidikan}} \times I_{\text{pengeluaran}})^{1/3}$$

74. *A long and healthy life is measured by life expectancy at birth ( $e_0$ ) that is defined as the number of years a newborn infant could expect to live if prevailing patterns of age-specific mortality rates at the time of birth were to stay the same throughout the infant's life. Knowledge is measured by mean years of schooling and expected years of schooling. Mean years of schooling is the average number of years education received by people ages 25 and older in their lifetime based on education attainment levels of the population converted into years of schooling based on theoretical durations of each level of education attended. Then, expected years of schooling is defined as the number of years schooling that a child of school entrance age can expect to receive if prevailing patterns of age-specific enrolment rates were to stay the same throughout the child's life. Decent standard of living is measured by consumption per capita indicator that is calculated using consumption per capita and purchasing power parity.*

75. **The HDI** is the geometric mean of the three dimensional indices:

$$HDI = (I_{\text{health}} \times I_{\text{education}} \times I_{\text{income}})^{1/3}$$



#### 4.1 PENDIDIKAN EDUCATION

**Tabel**  
**Table** 4.1.1 **Jumlah Sekolah, Guru, dan Murid Taman Kanak-Kanak (TK) di Bawah Kementerian Pendidikan dan Kebudayaan Menurut Kabupaten/Kota di Provinsi Maluku, 2018-2019 dan 2019/2020**  
*Number of Schools, Teachers, and Pupils in Kindergarten Under The Ministry of Education and Culture by Regency/ Municipality in Maluku Provinsi, 2018/2019 and 2019-2020*

Kabupaten/Kota Regency/Municipality	Sekolah/Schools					
	Negeri/Public		Swasta/Private		Jumlah/Total	
	2018/2019	2019/2020	2018/2019	2019/2020	2018/2019	2019/2020
(1)	(2)	(3)	(4)	(5)	(6)	(7)
Kepulauan Tanimbar	41	2	32	71	73	73
Maluku Tenggara	2	4	25	23	27	27
Maluku Tengah	41	1	162	200	203	201
Buru	30	32	21	19	51	51
Kepulauan Aru	29	2	31	4	60	6
Seram Bagian Barat	23	8	35	49	58	57
Seram Bagian Timur	18	5	47	60	65	65
Maluku Barat Daya	12	3	119	127	131	130
Buru Selatan	22	34	38	26	60	60
Ambon	32	7	54	79	86	86
Tual	4	5	11	10	15	15
<b>Maluku</b>	<b>254</b>	<b>103</b>	<b>575</b>	<b>668</b>	<b>829</b>	<b>771</b>

Lanjutan Tabel/*Continued Table 4.1.1*

Kabupaten/Kota <i>Regency/Municipality</i>	Guru <sup>1</sup> /Teachers <sup>1</sup>					
	Negeri/ <i>Public</i>		Swasta/ <i>Private</i>		Jumlah/ <i>Total</i>	
	2018/2019	2019/2020	2018/2019	2019/2020	2018/2019	2019/2020
(1)	(8)	(9)	(10)	(11)	(12)	(13)
Kepulauan Tanimbar	82	10	64	138	146	148
Maluku Tenggara	8	20	50	78	58	98
Maluku Tengah	82	5	324	451	406	456
Buru	60	115	42	78	102	193
Kepulauan Aru	58	9	62	30	120	39
Seram Bagian Barat	46	33	70	146	116	179
Seram Bagian Timur	36	30	94	198	130	228
Maluku Barat Daya	24	9	238	283	262	292
Buru Selatan	44	100	76	70	120	170
Ambon	64	12	108	261	172	273
Tual	8	23	22	43	30	66
<b>Maluku</b>	<b>512</b>	<b>366</b>	<b>1 150</b>	<b>1 776</b>	<b>1 662</b>	<b>2 142</b>

Lanjutan Tabel/*Continued Table 4.1.1*

Kabupaten/Kota <i>Regency/Municipality</i>	Murid/Students					
	Negeri/Public		Swasta/Private		Jumlah/Total	
	2018/2019	2019/2020	2018/2019	2019/2020	2018/2019	2019/2020
(1)	(14)	(15)	(16)	(17)	(18)	(19)
Kepulauan Tanimbar	615	62	480	1 272	1 095	1 334
Maluku Tenggara	30	155	375	805	405	960
Maluku Tengah	615	23	2 430	4 122	3 045	4 145
Buru	450	1 429	315	777	765	2 206
Kepulauan Aru	435	146	465	367	900	513
Seram Bagian Barat	345	385	525	1 555	870	1 940
Seram Bagian Timur	270	341	705	2 291	975	2 632
Maluku Barat Daya	180	120	1 785	2 840	1 965	2 960
Buru Selatan	330	995	570	833	900	1 828
Ambon	480	159	810	3 060	1 290	3 219
Tual	60	233	165	452	225	685
<b>Maluku</b>	<b>3 810</b>	<b>4 048</b>	<b>8 625</b>	<b>18 374</b>	<b>12 435</b>	<b>22 422</b>

Catatan/Note: <sup>1</sup> Jumlah guru termasuk kepala sekolah dan guru/*The total of teachers including headmaster and teacher*  
 Sumber/Source: 2018/2019 - Dinas Pendidikan dan Kebudayaan Provinsi Maluku/*Education and Culture Office of Maluku Province*  
 2019/2020 - Kementerian Pendidikan dan Kebudayaan, data semester ganjil 2019/ *Ministry of Religious Affairs, EMIS, odd semester report data up to March 15th, 2020*

**Tabel**  
**Table** 4.1.2

**Jumlah Sekolah, Guru, dan Murid Raudatul Athfal (RA) di Bawah Kementerian Agama Menurut Kabupaten/Kota di Provinsi Maluku, 2017/2018 dan 2018/2019**  
**Number of Schools, Teachers, and Pupils in Raudatul Athfal (RA) Under The Ministry of Religious Affairs by Regency/ Municipality in Maluku Province, 2017/2018 and 2018/2019**

Kabupaten/Kota Regency/Municipality	Sekolah/Schools		Guru/Teachers		Murid/Pupils	
	2017/2018	2018/2019	2017/2018	2018/2019	2017/2018	2018/2019
(1)	(2)	(3)	(4)	(5)	(6)	(7)
Kepulauan Tanimbar	3	4	9	11	119	119
Maluku Tenggara	1	1	7	7	57	57
Maluku Tengah	30	30	117	118	759	795
Buru	12	13	39	41	274	342
Kepulauan Aru	-	-	-	-	-	-
Seram Bagian Barat	7	7	43	41	372	384
Seram Bagian Timur	1	2	3	5	21	21
Maluku Barat Daya	-	-	-	-	-	-
Buru Selatan	2	2	-	4	-	57
Ambon	13	13	81	79	576	591
Tual	2	2	15	15	53	71
<b>Maluku</b>	<b>71</b>	<b>74</b>	<b>314</b>	<b>321</b>	<b>2 231</b>	<b>2 437</b>

Catatan/Note: Seluruh Raudatul Athfal (RA) berstatus swasta/All Raudatul Athfal (RA) are private

Sumber/Source: Kementerian Agama, EMIS, data semester genap laporan sampai dengan 30 Juni 2019/ Ministry of Religious Affairs, EMIS, even semester report data up to 30th June 2019

**Tabel**  
**Table** 4.1.3

**Jumlah Sekolah, Guru, dan Murid Sekolah Dasar (SD) di Bawah Kementerian Pendidikan dan Kebudayaan Menurut Kabupaten/Kota di Provinsi Maluku, 2018/2019 dan 2019/2020**  
*Number of Schools, Teachers, and Pupils in Primary Schools Under The Ministry of Education and Culture by Regency/ Municipality in Maluku Province, 2018/2019 and 2019/2020*

Kabupaten/Kota Regency/Municipality	Sekolah/Schools					
	Negeri/Public		Swasta/Private		Jumlah/Total	
	2018/2019	2019/2020	2018/2019	2019/2020	2018/2019	2019/2020
(1)	(2)	(3)	(4)	(5)	(6)	(7)
Kepulauan Tanimbar	40	40	80	80	120	120
Maluku Tenggara	53	53	89	89	142	142
Maluku Tengah	348	349	40	41	388	390
Buru	114	115	30	30	144	145
Kepulauan Aru	70	70	70	71	140	141
Seram Bagian Barat	150	153	52	51	202	204
Seram Bagian Timur	122	128	25	19	147	147
Maluku Barat Daya	92	92	63	63	155	155
Buru Selatan	69	74	30	30	99	104
Ambon	146	147	47	45	193	192
Tual	38	38	13	13	51	51
<b>Maluku</b>	<b>1 242</b>	<b>1 259</b>	<b>539</b>	<b>532</b>	<b>1 781</b>	<b>1 791</b>

Lanjutan Tabel/*Continued Table 4.1.3*

Kabupaten/Kota <i>Regency/Municipality</i>	Guru <sup>1</sup> /Teachers <sup>1</sup>					
	Negeri/ <i>Public</i>		Swasta/ <i>Private</i>		Jumlah/ <i>Total</i>	
	2018/2019	2019/2020	2018/2019	2019/2020	2018/2019	2019/2020
(1)	(8)	(9)	(10)	(11)	(11)	(12)
Kepulauan Tanimbar	326	359	608	658	934	1 017
Maluku Tenggara	390	444	486	563	876	1 007
Maluku Tengah	3 630	3 765	330	351	3 960	4 116
Buru	996	1 095	312	348	1 308	1 443
Kepulauan Aru	460	539	378	446	838	985
Seram Bagian Barat	1 567	1 693	456	502	2 023	2 195
Seram Bagian Timur	943	1 075	111	112	1 054	1 187
Maluku Barat Daya	526	633	346	430	872	1 063
Buru Selatan	415	540	200	241	615	781
Ambon	1 844	1 974	490	502	2 334	2 476
Tual	354	404	111	122	465	526
<b>Maluku</b>	<b>11 451</b>	<b>12 521</b>	<b>3 828</b>	<b>4 275</b>	<b>15 279</b>	<b>16 796</b>

Lanjutan Tabel/*Continued Table* 4.1.3

Kabupaten/Kota <i>Regency/Municipality</i>	Murid/Students					
	Negeri/ <i>Public</i>		Swasta/ <i>Private</i>		Jumlah/ <i>Total</i>	
	2018/2019	2019/2020	2018/2019	2019/2020	2018/2019	2019/2020
(1)	(13)	(14)	(15)	(16)	(17)	(18)
Kepulauan Tanimbar	6 048	5 932	11 743	11 443	17 791	17 375
Maluku Tenggara	4 858	4 657	9 193	9 018	14 051	13 675
Maluku Tengah	41 135	40 199	4 523	4 531	45 658	44 730
Buru	13 577	13 485	4 319	4 260	17 896	17 745
Kepulauan Aru	7 739	7 715	7 087	6 914	14 826	14 629
Seram Bagian Barat	19 656	19 402	5 987	5 581	25 643	24 983
Seram Bagian Timur	16 885	17 172	2 315	1 882	19 200	19 054
Maluku Barat Daya	7 246	7 518	5 513	5 362	12 759	12 880
Buru Selatan	7 459	7 566	4 174	3 848	11 633	11 414
Ambon	28 197	27 789	7 632	7 420	35 829	35 209
Tual	6 206	5 950	2 052	1 922	8 258	7 872
<b>Maluku</b>	<b>159 006</b>	<b>157 385</b>	<b>64 538</b>	<b>62 181</b>	<b>223 544</b>	<b>219 566</b>

Catatan/*Note*: <sup>1</sup> Jumlah guru termasuk kepala sekolah dan guru/*The total of teachers including headmaster and teacher*

Sumber/*Source*: Kementerian Pendidikan dan Kebudayaan, Data Semester Ganjil/*Ministry of Educations and Culture, Odd Semester Data*

**Tabel** 4.1.4 **Jumlah Sekolah, Guru, dan Murid Madrasah Ibtidaiyah (MI) di Bawah Kementerian Agama Menurut Kabupaten/ Kota di Provinsi Maluku, 2017/2018 dan 2018/2019**  
**Number of Schools, Teachers, and Pupils in Madrasah Ibtidaiyah (MI) Under The Ministry of Religious Affairs by Regency/Municipality in Maluku Province, 2017/2018 and 2018/2019**

Kabupaten/Kota Regency/Municipality	Sekolah/Schools					
	Negeri/Public		Swasta/Private		Jumlah/Total	
	2017/2018	2018/2019	2017/2018	2018/2019	2017/2018	2018/2019
(1)	(2)	(3)	(4)	(5)	(6)	(7)
Kepulauan Tanimbar	-	-	1	1	1	1
Maluku Tenggara	2	2	11	11	13	13
Maluku Tengah	7	7	34	35	41	42
Buru	1	1	9	9	10	10
Kepulauan Aru	1	1	5	5	6	6
Seram Bagian Barat	2	2	22	22	24	24
Seram Bagian Timur	3	3	14	14	17	17
Maluku Barat Daya	-	-	-	-	-	-
Buru Selatan	-	-	3	4	3	4
Ambon	2	2	13	13	15	15
Tual	3	3	8	8	11	11
<b>Maluku</b>	<b>21</b>	<b>21</b>	<b>120</b>	<b>122</b>	<b>141</b>	<b>143</b>



Lanjutan Tabel/*Continued Table 4.1.4*

Kabupaten/Kota Regency/Municipality	Guru <sup>1</sup> /Teachers <sup>1</sup>					
	Negeri/Public		Swasta/Private		Jumlah/Total	
	2017/2018	2018/2019	2017/2018	2018/2019	2017/2018	2018/2019
(1)	(8)	(9)	(10)	(11)	(12)	(13)
Kepulauan Tanimbar	-	-	3	3	3	3
Maluku Tenggara	26	19	129	124	155	143
Maluku Tengah	171	164	330	312	501	476
Buru	16	15	111	101	127	116
Kepulauan Aru	10	10	31	32	41	42
Seram Bagian Barat	57	55	260	242	317	297
Seram Bagian Timur	59	50	101	97	160	147
Maluku Barat Daya	-	-	-	-	-	-
Buru Selatan	-	-	23	24	23	24
Ambon	69	65	172	174	241	239
Tual	88	88	143	137	231	225
<b>Maluku</b>	<b>496</b>	<b>466</b>	<b>1 303</b>	<b>1 246</b>	<b>1 799</b>	<b>1 712</b>

Lanjutan Tabel/Continued Table 4.1.4

Kabupaten/Kota Regency/Municipality	Murid/Students					
	Negeri/Public		Swasta/Private		Jumlah/Total	
	2017/2018	2018/2019	2017/2018	2018/2019	2017/2018	2018/2019
(1)	(14)	(15)	(16)	(17)	(18)	(19)
Kepulauan Tanimbar	-	-	144	158	144	158
Maluku Tenggara	271	308	1 007	1 020	1 278	1 328
Maluku Tengah	1 302	1 320	3 192	2 917	4 494	4 237
Buru	152	159	926	968	1 078	1 127
Kepulauan Aru	74	65	610	544	684	609
Seram Bagian Barat	655	655	2 431	2 427	3 086	3 082
Seram Bagian Timur	548	676	1 398	1 417	1 946	2 093
Maluku Barat Daya	-	-	-	-	-	-
Buru Selatan	-	-	318	324	318	324
Ambon	1 189	1 219	1 745	1 715	2 934	2 934
Tual	1 051	1 010	1 083	1 078	2 134	2 088
<b>Maluku</b>	<b>5 242</b>	<b>5 412</b>	<b>12 854</b>	<b>12 568</b>	<b>18 096</b>	<b>17 980</b>

Sumber/Source: 2018/2019 - Kementerian Agama, EMIS, data semester genap laporan sampai dengan 30 Juni 2019/ Ministry of Religious Affairs, EMIS, even semester report data up to 30th June 2019  
 2019/2020 - Kementerian Agama, EMIS, data semester ganjillaporan sampai dengan 15 Maret 2020/ Ministry of Religious Affairs, EMIS, odd semester report data up to March 15th, 2020

**Tabel**  
**Table** 4.1.5

**Jumlah Sekolah, Guru, dan Murid Sekolah Menengah Pertama (SMP) di Bawah Kementerian Pendidikan dan Kebudayaan Menurut Kabupaten/Kota di Provinsi Maluku, 2018/2019 dan 2019/2020**  
***Number of Schools, Teachers, and Pupils in Junior High Schools Under The Ministry of Education and Culture by Regency/Municipality in Maluku Province, 2018/2019 and 2019/2020***

Kabupaten/Kota Regency/Municipality	Sekolah/Schools					
	Negeri/Public		Swasta/Private		Jumlah/Total	
	2018/2019	2019/2020	2018/2019	2019/2020	2018/2019	2019/2020
(1)	(2)	(3)	(4)	(5)	(6)	(7)
Kepulauan Tanimbar	46	46	17	17	63	63
Maluku Tenggara	32	32	16	16	48	48
Maluku Tengah	110	111	26	26	136	137
Buru	47	48	4	5	51	53
Kepulauan Aru	29	30	11	12	40	42
Seram Bagian Barat	66	69	20	18	86	87
Seram Bagian Timur	45	47	7	5	52	52
Maluku Barat Daya	49	49	9	9	58	58
Buru Selatan	38	41	6	5	44	46
Ambon	24	24	25	25	49	49
Tual	17	17	4	6	21	23
<b>Maluku</b>	<b>503</b>	<b>514</b>	<b>145</b>	<b>144</b>	<b>648</b>	<b>658</b>

Lanjutan Tabel/*Continued Table 4.1.5*

Kabupaten/Kota Regency/Municipality	Guru <sup>1</sup> /Teachers <sup>1</sup>					
	Negeri/Public		Swasta/Private		Jumlah/Total	
	2018/2019	2019/2020	2018/2019	2019/2020	2018/2019	2019/2020
(1)	(8)	(9)	(10)	(11)	(11)	(12)
Kepulauan Tanimbar	412	450	140	144	552	594
Maluku Tenggara	326	376	157	191	483	567
Maluku Tengah	1 507	1 563	271	261	1 778	1 824
Buru	604	679	51	53	655	732
Kepulauan Aru	287	320	116	125	403	445
Seram Bagian Barat	794	908	166	171	960	1 079
Seram Bagian Timur	416	515	73	50	489	565
Maluku Barat Daya	423	520	82	88	505	608
Buru Selatan	338	469	47	54	385	523
Ambon	945	918	307	316	1 252	1 234
Tual	258	318	69	87	327	405
<b>Maluku</b>	<b>6 310</b>	<b>7 036</b>	<b>1 479</b>	<b>1 540</b>	<b>7 789</b>	<b>8 576</b>

Lanjutan Tabel/*Continued Table 4.1.5*

Kabupaten/Kota <i>Regency/Municipality</i>	Murid/Students					
	Negeri/Public		Swasta/Private		Jumlah/Total	
	2018/2019	2019/2020	2018/2019	2019/2020	2018/2019	2019/2020
(1)	(13)	(14)	(15)	(16)	(17)	(18)
Kepulauan Tanimbar	6 085	6 317	1 994	2 104	8 079	8 421
Maluku Tenggara	3 403	3 512	2 579	2 622	5 982	6 134
Maluku Tengah	17 059	17 084	3 427	3 353	20 486	20 437
Buru	6 349	6 516	601	674	6 950	7 190
Kepulauan Aru	3 441	3 626	1 778	1 881	5 219	5 507
Seram Bagian Barat	9 078	9 296	2 424	2 145	11 502	11 441
Seram Bagian Timur	5 224	5 536	639	473	5 863	6 009
Maluku Barat Daya	4 719	5 044	768	819	5 487	5 863
Buru Selatan	3 976	4 092	636	580	4 612	4 672
Ambon	13 700	13 940	3 557	3 709	17 257	17 649
Tual	3 001	3 166	885	1 061	3 886	4 227
<b>Maluku</b>	<b>76 035</b>	<b>78 129</b>	<b>19 288</b>	<b>19 421</b>	<b>95 323</b>	<b>97 550</b>

Catatan/Note: <sup>1</sup> Jumlah guru termasuk kepala sekolah dan guru/*The total of teachers including headmaster and teacher*  
 Sumber/Source: Kementerian Pendidikan dan Kebudayaan, Sistem Data Pokok Pendidikan, data semester ganjil/ *Ministry of Educations and Culture, Basic Education Data System, odd semester*

**Tabel**  
**Table 4.1.6**

**Jumlah Sekolah, Guru, dan Murid Madrasah Tsanawiyah (MTs) di Bawah Kementerian Agama Menurut Kabupaten/Kota di Provinsi Maluku, 2017/2018 dan 2018/2019**  
**Number of Schools, Teachers, and Pupils in Madrasah Tsanawiyah (MTs) Under The Ministry of Religious Affairs by Regency/Municipality in Maluku Province, 2017/2018 and 2018/2019**

Kabupaten/Kota Regency/Municipality	Sekolah/Schools					
	Negeri/Public		Swasta/Private		Jumlah/Total	
	2017/2018	2018/2019	2017/2018	2018/2019	2017/2018	2018/2019
(1)	(2)	(3)	(4)	(5)	(6)	(7)
Kepulauan Tanimbar	-	-	2	2	2	2
Maluku Tenggara	3	3	6	6	9	9
Maluku Tengah	5	8	35	34	40	42
Buru	-	-	12	13	12	13
Kepulauan Aru	-	-	5	5	5	5
Seram Bagian Barat	1	1	21	21	22	22
Seram Bagian Timur	5	6	16	15	21	21
Maluku Barat Daya	-	-	-	-	-	-
Buru Selatan	-	-	8	7	8	7
Ambon	1	1	9	9	10	10
Tual	-	-	6	7	6	7
<b>Maluku</b>	<b>15</b>	<b>19</b>	<b>120</b>	<b>119</b>	<b>135</b>	<b>138</b>

Lanjutan Tabel/*Continued Table 4.1.6*

Kabupaten/Kota <i>Regency/Municipality</i>	Guru <sup>1</sup> / <i>Teachers</i> <sup>1</sup>					
	Negeri/ <i>Public</i>		Swasta/ <i>Private</i>		Jumlah/ <i>Total</i>	
	2017/2018	2018/2019	2017/2018	2018/2019	2017/2018	2018/2019
(1)	(8)	(9)	(10)	(11)	(12)	(13)
Kepulauan Tanimbar	-	-	13	11	13	11
Maluku Tenggara	82	78	63	63	145	141
Maluku Tengah	136	174	453	401	589	575
Buru	-	-	174	169	174	169
Kepulauan Aru	-	-	43	40	43	40
Seram Bagian Barat	25	22	301	284	326	306
Seram Bagian Timur	72	89	146	120	218	209
Maluku Barat Daya	-	-	-	-	-	-
Buru Selatan	-	-	77	77	77	77
Ambon	50	50	122	116	172	166
Tual	-	-	114	101	114	101
<b>Maluku</b>	<b>365</b>	<b>413</b>	<b>1 506</b>	<b>1 382</b>	<b>1 871</b>	<b>1 795</b>

Lanjutan Tabel/Continued Table 4.1.6

Kabupaten/Kota Regency/Municipality	Murid/Students					
	Negeri/Public		Swasta/Private		Jumlah/Total	
	2017/2018	2018/2019	2017/2018	2018/2019	2017/2018	2018/2019
(1)	(14)	(15)	(16)	(17)	(18)	(19)
Kepulauan Tanimbar	-	-	134	111	134	111
Maluku Tenggara	979	953	465	416	1 444	1 369
Maluku Tengah	1 522	1 744	3 526	2 750	5 048	4 494
Buru	-	-	1 253	984	1 253	984
Kepulauan Aru	-	-	612	575	612	575
Seram Bagian Barat	217	239	2 184	1 830	2 401	2 069
Seram Bagian Timur	935	1 018	1 096	1 132	2 031	2 150
Maluku Barat Daya	-	-	-	-	-	-
Buru Selatan	-	-	624	551	624	551
Ambon	904	940	1 128	1 199	2 032	2 139
Tual	-	-	839	695	839	695
<b>Maluku</b>	<b>4 557</b>	<b>4 894</b>	<b>11 861</b>	<b>10 243</b>	<b>16 418</b>	<b>15 137</b>

Sumber/Source: 2018/2019 - Kementerian Agama, Data Semester Ganjil 2018/ Ministry of Religious Affairs, 2018 Odd Semester Data 2019/2020 -Kementerian Agama, EMIS, data semester ganjillaporan sampai dengan 15 Maret 2020/ Ministry of Religious Affairs, EMIS, odd semester report data up to March 15th, 2020



**Tabel**  
**Table** 4.1.7

**Jumlah Sekolah, Guru, dan Murid Sekolah Menengah Atas (SMA) di Bawah Kementerian Pendidikan dan Kebudayaan Menurut Kabupaten/Kota di Provinsi Maluku, 2018/2019 dan 2019/2020**

***Number of Schools, Teachers, and Pupils in Senior High Schools Under The Ministry of Education and Culture by Regency/Municipality in Maluku Province, 2018/2019 dan 2019/2020***

Kabupaten/Kota Regency/Municipality	Sekolah/Schools					
	Negeri/Public		Swasta/Private		Jumlah/Total	
	2018/2019	2019/2020	2018/2019	2019/2020	2018/2019	2019/2020
(1)	(2)	(3)	(4)	(5)	(6)	(7)
Kepulauan Tanimbar	15	16	4	4	19	20
Maluku Tenggara	11	11	5	5	16	16
Maluku Tengah	62	63	16	16	78	79
Buru	13	13	2	2	15	15
Kepulauan Aru	8	8	3	3	11	11
Seram Bagian Barat	25	26	13	12	38	38
Seram Bagian Timur	15	15	7	7	22	22
Maluku Barat Daya	20	20	1	1	21	21
Buru Selatan	14	14	1	1	15	15
Ambon	15	16	18	18	33	34
Tual	7	7	4	4	11	11
<b>Maluku</b>	<b>205</b>	<b>209</b>	<b>74</b>	<b>73</b>	<b>279</b>	<b>282</b>

Lanjutan Tabel/*Continued Table 4.1.7*

Kabupaten/Kota Regency/Municipality	Guru <sup>1</sup> /Teachers <sup>1</sup>					
	Negeri/Public		Swasta/Private		Jumlah/Total	
	2018/2019	2019/2020	2018/2019	2019/2020	2018/2019	2019/2020
(1)	(2)	(3)	(4)	(5)	(6)	(7)
Kepulauan Tanimbar	276	305	94	94	370	399
Maluku Tenggara	235	242	89	102	324	344
Maluku Tengah	1 289	1 404	232	242	1 521	1 646
Buru	300	294	22	20	322	314
Kepulauan Aru	173	180	83	87	256	267
Seram Bagian Barat	536	596	187	219	723	815
Seram Bagian Timur	223	232	64	74	287	306
Maluku Barat Daya	231	286	2	9	233	295
Buru Selatan	205	218	18	16	223	234
Ambon	811	813	338	376	1 149	1 189
Tual	180	174	72	77	252	251
<b>Maluku</b>	<b>4 459</b>	<b>4 744</b>	<b>1 201</b>	<b>1 316</b>	<b>5 660</b>	<b>6 060</b>

Lanjutan Tabel/*Continued Table 4.1.7*

Kabupaten/Kota Regency/Municipality	Murid/Students					
	Negeri/Public		Swasta/Private		Jumlah/Total	
	2018/2019	2019/2020	2018/2019	2019/2020	2018/2019	2019/2020
(1)	(2)	(3)	(4)	(5)	(6)	(7)
Kepulauan Tanimbar	3 795	4 168	1 044	1 224	4 839	5 392
Maluku Tenggara	2 657	2 800	912	1 003	3 569	3 803
Maluku Tengah	15 085	15 712	2 368	2 448	17 453	18 160
Buru	4 721	4 794	197	206	4 918	5 000
Kepulauan Aru	1 747	1 776	1 141	1 322	2 888	3 098
Seram Bagian Barat	6 800	7 412	2 387	2 342	9 187	9 754
Seram Bagian Timur	3 441	3 732	773	741	4 214	4 473
Maluku Barat Daya	3 180	3 514	47	41	3 227	3 555
Buru Selatan	2 336	2 519	155	155	2 491	2 674
Ambon	10 698	11 105	2 824	2 918	13 522	14 023
Tual	2 414	2 550	896	976	3 310	3 526
<b>Maluku</b>	<b>56 874</b>	<b>60 082</b>	<b>12 744</b>	<b>13 376</b>	<b>69 618</b>	<b>73 458</b>

Catatan/Note: <sup>1</sup> Jumlah guru termasuk kepala sekolah dan guru/*The total of teachers including headmaster and teacher*

Sumber/Source: Kementerian Pendidikan dan Kebudayaan, Data Semester Ganji/*Ministry of Educations and Culture, Odd Semester Data*

**Tabel**  
**Table 4.1.8**

**Jumlah Sekolah, Guru, dan Murid Sekolah Menengah Kejuruan (SMK) di Bawah Kementerian Pendidikan dan Kebudayaan Menurut Kabupaten/Kota di Provinsi Maluku, 2018/2019 dan 2019/2020**  
***Number of Schools, Teachers, and Pupils in Vocational High Schools Under The Ministry of Education and Culture by Regency/Municipality in Maluku Province, 2018/2019 and 2019/2020***

Kabupaten/Kota Regency/Municipality	Sekolah/Schools					
	Negeri/Public		Swasta/Private		Jumlah/Total	
	2018/2019	2019/2020	2018/2019	2019/2020	2018/2019	2019/2020
(1)	(2)	(3)	(4)	(5)	(6)	(7)
Kepulauan Tanimbar	6	7	1	1	7	8
Maluku Tenggara	3	3	5	7	8	10
Maluku Tengah	11	11	3	3	14	14
Buru	8	8	1	1	9	9
Kepulauan Aru	2	2	4	4	6	6
Seram Bagian Barat	11	12	2	2	13	14
Seram Bagian Timur	7	7	1	1	8	8
Maluku Barat Daya	8	8	1	1	9	9
Buru Selatan	10	10	-	-	10	10
Ambon	10	10	9	9	19	19
Tual	3	3	3	3	6	6
<b>Maluku</b>	<b>79</b>	<b>81</b>	<b>30</b>	<b>32</b>	<b>109</b>	<b>113</b>

Lanjutan Tabel/*Continued Table* 4.1.8

Kabupaten/Kota <i>Regency/Municipality</i>	Guru <sup>1</sup> /Teachers <sup>1</sup>					
	Negeri/ <i>Public</i>		Swasta/ <i>Private</i>		Jumlah/ <i>Total</i>	
	2018/2019	2019/2020	2018/2019	2019/2020	2018/2019	2019/2020
(1)	(2)	(3)	(4)	(5)	(6)	(7)
Kepulauan Tanimbar	164	172	17	20	181	192
Maluku Tenggara	98	96	124	131	222	227
Maluku Tengah	208	205	45	48	253	253
Buru	154	176	23	23	177	199
Kepulauan Aru	49	51	81	86	130	137
Seram Bagian Barat	195	223	28	25	223	248
Seram Bagian Timur	90	107	2	6	92	113
Maluku Barat Daya	90	92	1	1	91	93
Buru Selatan	111	132	-	-	111	132
Ambon	538	534	203	192	741	726
Tual	48	49	43	42	91	91
<b>Maluku</b>	<b>1 745</b>	<b>1 837</b>	<b>567</b>	<b>574</b>	<b>2 312</b>	<b>2 411</b>

Lanjutan Tabel/Continued Table 4.1.8

Kabupaten/Kota Regency/Municipality	Murid/Students					
	Negeri/Public		Swasta/Private		Jumlah/Total	
	2018/2019	2019/2020	2018/2019	2019/2020	2018/2019	2019/2020
(1)	(2)	(3)	(4)	(5)	(6)	(7)
Kepulauan Tanimbar	1 431	1 512	59	75	1 490	1 587
Maluku Tenggara	535	550	1 137	1 270	1 672	1 820
Maluku Tengah	1 450	1 631	255	245	1 705	1 876
Buru	1 621	1 685	285	316	1 906	2 001
Kepulauan Aru	445	444	955	1 152	1 400	1 596
Seram Bagian Barat	1 538	1 524	137	137	1 675	1 661
Seram Bagian Timur	1 054	1 092	66	71	1 120	1 163
Maluku Barat Daya	717	840	58	53	775	893
Buru Selatan	954	1 102	-	-	954	1 102
Ambon	5 863	5 942	2 315	2 251	8 178	8 193
Tual	643	789	520	483	1 163	1 272
<b>Maluku</b>	<b>16 251</b>	<b>17 111</b>	<b>5 787</b>	<b>6 053</b>	<b>22 038</b>	<b>23 164</b>

Catatan/Note: Jumlah guru termasuk kepala sekolah dan guru/ The total of teachers including headmaster and teacher

Sumber/Source: Kementerian Pendidikan dan Kebudayaan, Sistem Data Pokok Pendidikan, data semester ganjil/ Ministry of Educations and Culture, Basic Education Data System, odd semester

**Tabel**  
**Table** 4.1.9

**Jumlah Sekolah, Guru, dan Murid Madrasah Aliyah (MA) di Bawah Kementerian Agama Menurut Kabupaten/Kota di Provinsi Maluku, 2017/2018 dan 2018/2019**  
**Number of Schools, Teachers, and Pupils in Madrasah Aliyah (MA) Under The Ministry of Religious Affairs by Regency/Municipality in Maluku Province, 2017/2018 and 2018/2019**

Kabupaten/Kota Regency/Municipality	Sekolah/Schools					
	Negeri/Public		Swasta/Private		Jumlah/Total	
	2017/2018	2018/2019	2017/2018	2018/2019	2017/2018	2018/2019
(1)	(2)	(3)	(4)	(5)	(6)	(7)
Kepulauan Tanimbar	-	-	1	3	1	3
Maluku Tenggara	1	1	3	3	4	4
Maluku Tengah	4	4	18	18	22	22
Buru	-	-	5	5	5	5
Kepulauan Aru	-	-	2	2	2	2
Seram Bagian Barat	1	1	10	10	11	11
Seram Bagian Timur	3	3	5	6	8	9
Maluku Barat Daya	-	-	-	-	-	-
Buru Selatan	-	-	2	3	2	3
Ambon	1	1	6	6	7	7
Tual	-	-	3	3	3	3
<b>Maluku</b>	<b>10</b>	<b>10</b>	<b>55</b>	<b>59</b>	<b>65</b>	<b>69</b>

Lanjutan Tabel/Continued Table 4.1.9

Kabupaten/Kota Regency/Municipality	Guru <sup>1</sup> /Teachers <sup>1</sup>					
	Negeri/Public		Swasta/Private		Jumlah/Total	
	2017/2018	2018/2019	2017/2018	2018/2019	2017/2018	2018/2019
(1)	(8)	(9)	(10)	(11)	(11)	(12)
Kepulauan Tanimbar	-	-	7	11	7	11
Maluku Tenggara	37	37	41	39	78	76
Maluku Tengah	137	133	189	181	326	314
Buru	-	-	67	66	67	66
Kepulauan Aru	-	-	28	30	28	30
Seram Bagian Barat	31	31	171	148	202	179
Seram Bagian Timur	44	44	61	60	105	104
Maluku Barat Daya	-	-	-	-	-	-
Buru Selatan	-	-	28	30	28	30
Ambon	54	54	117	110	171	164
Tual	-	-	28	29	28	29
<b>Maluku</b>	<b>303</b>	<b>299</b>	<b>737</b>	<b>704</b>	<b>1 040</b>	<b>1 003</b>



Lanjutan Tabel/*Continued Table* 4.1.9

Kabupaten/Kota <i>Regency/Municipality</i>	Murid/Students					
	Negeri/Public		Swasta/Private		Jumlah/Total	
	2017/2018	2018/2019	2017/2018	2018/2019	2017/2018	2018/2019
(1)	(13)	(14)	(15)	(16)	(17)	(18)
Kepulauan Tanimbar	-	-	36	122	36	122
Maluku Tenggara	174	265	208	238	382	503
Maluku Tengah	1 096	1 060	1 435	1 345	2 531	2 405
Buru	-	-	372	402	372	402
Kepulauan Aru	-	-	745	602	745	602
Seram Bagian Barat	377	318	930	909	1 307	1 227
Seram Bagian Timur	520	517	294	353	814	870
Maluku Barat Daya	-	-	-	-	-	-
Buru Selatan	-	-	136	206	136	206
Ambon	381	278	513	546	894	824
Tual	-	-	169	240	169	240
<b>Maluku</b>	<b>2 548</b>	<b>2 438</b>	<b>4 838</b>	<b>4 963</b>	<b>7 386</b>	<b>7 401</b>

Sumber/Source: 2018/2019 - Kementerian Agama, Data Semester Ganjil 2018/ *Ministry of Religious Affairs, 2018 Odd Semester Data* 2019/2020 - Kementerian Agama, EMIS, data semester ganjil laporan sampai dengan 15 Maret 2020/ *Ministry of Religious Affairs, EMIS, odd semester report data up to March 15th, 2020*

**Tabel**  
**Table** 4.1.10

**Jumlah Perguruan Tinggi<sup>1</sup>, Mahasiswa<sup>2</sup>, dan Tenaga Pendidik (Negeri dan Swasta) di Bawah Kementerian Riset, Teknologi dan Pendidikan Tinggi/Kementerian Pendidikan dan Kebudayaan Menurut Kabupaten/Kota di Provinsi Maluku, 2018 dan 2019**  
**Number of Universities<sup>1</sup>, Students<sup>2</sup>, and Lecturers (State and Private) Under the Ministry of Research, Technology, and High Education/Ministry of Education and Culture by Regency/Municipality in Maluku Province, 2018 and 2019**

Kabupaten/Kota Regency/Municipality	Jumlah Perguruan Tinggi <sup>1</sup> Number of Universities <sup>1</sup>					
	Negeri/Public		Swasta/Private		Jumlah/Total	
	2018	2019	2018	2019	2018	2019
(1)	(2)	(3)	(4)	(5)	(6)	(7)
Kepulauan Tanimbar	-	-	3	3	3	3
Maluku Tenggara	1	1	3	3	4	4
Maluku Tengah	-	-	5	5	5	5
Buru	-	-	1	1	1	1
Kepulauan Aru	-	-	1	1	1	1
Seram Bagian Barat	-	-	1	1	1	1
Seram Bagian Timur	-	-	2	2	2	2
Maluku Barat Daya	-	-	-	-	-	-
Buru Selatan	-	-	-	-	-	-
Ambon	2	2	9	9	11	11
Tual	-	-	2	2	2	2
<b>Maluku</b>	<b>3</b>	<b>3</b>	<b>27</b>	<b>27</b>	<b>30</b>	<b>30</b>

Lanjutan Tabel/Continued Table 4.1.10

Kabupaten/Kota Regency/Municipality	Jumlah Mahasiswa <sup>2</sup> Number of Students <sup>2</sup>					
	Negeri/Public		Swasta/Private		Jumlah/Total	
	2018	2019	2018	2019	2018	2019
(1)	(8)	(9)	(10)	(11)	(12)	(13)
Kepulauan Tanimbar	-	-	825	2 762	825	2 762
Maluku Tenggara	1 753	1 405	1 152	1 204	2 905	2 609
Maluku Tengah	-	-	3 090	3 128	3 090	3 128
Buru	-	-	1 635	2 794	1 635	2 794
Kepulauan Aru	-	-	191	55	191	55
Seram Bagian Barat	-	-	1 952	2 296	1 952	2 296
Seram Bagian Timur	-	-	559	534	559	534
Maluku Barat Daya	-	-	-	-	-	-
Buru Selatan	-	-	-	-	-	-
Ambon	21 243	18 048	10 378	10 640	31 621	28 688
Tual	-	-	1 391	1 757	1 391	1 757
<b>Maluku</b>	<b>22 996</b>	<b>19 453</b>	<b>21 173</b>	<b>25 170</b>	<b>44 169</b>	<b>44 623</b>

Lanjutan Tabel/Continued Table 4.1.10

Kabupaten/Kota Regency/Municipality	Jumlah Tenaga Pendidik Number of Lecturers					
	Negeri/Public		Swasta/Private		Jumlah/Total	
	2018	2019	2018	2019	2018	2019
(1)	(14)	(15)	(16)	(17)	(18)	(19)
Kepulauan Tanimbar	-	-	88	92	88	92
Maluku Tenggara	87	92	72	78	159	170
Maluku Tengah	-	-	148	159	148	159
Buru	-	-	159	168	159	168
Kepulauan Aru	-	-	15	16	15	16
Seram Bagian Barat	-	-	36	37	36	37
Seram Bagian Timur	-	-	50	61	50	61
Maluku Barat Daya	-	-	-	-	-	-
Buru Selatan	-	-	-	-	-	-
Ambon	1 323	1 401	508	520	1 831	1 921
Tual	-	-	60	61	60	61
<b>Maluku</b>	<b>1 410</b>	<b>1 493</b>	<b>1 136</b>	<b>1 192</b>	<b>2 546</b>	<b>2 685</b>

Catatan/Note: 2018-

<sup>1</sup> Termasuk Institut, Sekolah Tinggi, Akademi, dan Politeknik/Including Institute, College, Academy, and Polytechnic 2019-

<sup>1</sup> Termasuk Institut, Sekolah Tinggi, Akademi, dan Politeknik/ Including Institute, College, Academy, and Polytechnic

<sup>2</sup>Data Semester Ganjil 2018/ 2018 Odd Semester Data

Sumber/Source: 2018 - Kementerian Riset, Teknologi dan Pendidikan Tinggi, Data Semester Ganjil 2018/ Ministry of Research, Technology and High Education, 2018 Odd Semester Data

2019 - Kementerian Riset, Teknologi dan Pendidikan Tinggi/Kementerian Pendidikan dan Kebudayaan, Data Semester Ganjil Desember 2019/ Ministry of Research, Technology and High Education/Ministry of Education and Culture, December 2019 Odd Semester Data

**Tabel**  
**Table** 4.1.11

**Jumlah Perguruan Tinggi<sup>1</sup>, Mahasiswa, dan Tenaga Pendidik (Negeri dan Swasta) di Bawah Kementerian Agama Menurut Kabupaten/Kota di Provinsi Maluku, 2018/2019 dan 2019/2020**  
**Number of Universities<sup>1</sup>, Students, and Lecturers (State and Private) Under the Ministry of Religious Affairs by Regency/Municipality in Maluku Province, 2018/2019 and 2019/2020**

Kabupaten/Kota Regency/Municipality	Jumlah Perguruan Tinggi Number of Universities					
	Negeri/Public		Swasta/Private		Jumlah/Total	
	2018	2019	2018	2019	2018	2019
(1)	(2)	(3)	(4)	(5)	(6)	(7)
Kepulauan Tanimbar	-	-	1	-	1	-
Maluku Tenggara	-	-	-	-	-	-
Maluku Tengah	-	-	-	1	-	1
Buru	-	-	1	1	1	1
Kepulauan Aru	-	-	1	-	1	-
Seram Bagian Barat	-	-	-	-	-	-
Seram Bagian Timur	-	-	-	1	-	1
Maluku Barat Daya	-	-	-	-	-	-
Buru Selatan	-	-	-	-	-	-
Ambon	1	1	-	-	1	1
Tual	-	-	1	1	1	1
<b>Maluku</b>	<b>1</b>	<b>1</b>	<b>4</b>	<b>4</b>	<b>5</b>	<b>5</b>

Lanjutan Tabel/*Continued Table 4.1.11*

Kabupaten/Kota <i>Regency/Municipality</i>	Jumlah Tenaga Pendidik <i>Number of Lecturers</i>					
	Negeri/ <i>Public</i>		Swasta/ <i>Private</i>		Jumlah/ <i>Total</i>	
	2018	2019	2018	2019	2018	2019
(1)	(8)	(9)	(10)	(11)	(12)	(13)
Kepulauan Tanimbar	...	-	...	-	...	-
Maluku Tenggara	...	-	...	-	...	-
Maluku Tengah	...	-	...	59	...	59
Buru	...	-	...	21	...	21
Kepulauan Aru	...	-	...	-	...	-
Seram Bagian Barat	...	-	...	-	...	-
Seram Bagian Timur	...	-	...	35	...	35
Maluku Barat Daya	...	-	...	-	...	-
Buru Selatan	...	-	...	-	...	-
Ambon	...	128	...	-	...	128
Tual	...	-	...	43	...	43
<b>Maluku</b>	...	<b>128</b>	...	<b>158</b>	...	<b>286</b>

Lanjutan Tabel/*Continued Table* 4.1.11

Kabupaten/Kota <i>Regency/Municipality</i>	Jumlah Mahasiswa <i>Number of Students</i>					
	Negeri/ <i>Public</i>		Swasta/ <i>Private</i>		Jumlah/ <i>Total</i>	
	2018	2019	2018	2019	2018	2019
(1)	(14)	(15)	(16)	(17)	(18)	(19)
Kepulauan Tanimbar	...	-	...	-	...	-
Maluku Tenggara	...	-	...	-	...	-
Maluku Tengah	...	-	...	279	...	279
Buru	...	-	...	85	...	85
Kepulauan Aru	...	-	...	-	...	-
Seram Bagian Barat	...	-	...	-	...	-
Seram Bagian Timur	...	-	...	526	...	526
Maluku Barat Daya	...	-	...	-	...	-
Buru Selatan	...	-	...	-	...	-
Ambon	...	6 344	...	-	...	6 344
Tual	...	-	...	293	...	293
<b>Maluku</b>	...	<b>6 344</b>	...	<b>1 183</b>	...	<b>7 527</b>

Sumber/*Source*: Kementerian Agama, Data Semester Ganjil/ *Ministry of Religious Affairs, Odd Semester Data*

**Tabel**  
**Table** 4.1.12

**Persentase Penduduk Usia 7–24 Tahun Menurut Jenis Kelamin, Kelompok Umur Sekolah, dan Partisipasi Sekolah<sup>1</sup> di Provinsi Maluku, 2017-2019**  
**Percentage of Population Aged 7–24 Years by Sex, School Age Group, and School Participation<sup>1</sup> in Maluku Province, 2017-2019**

Jenis Kelamin dan Kelompok Umur Sekolah <i>Sex and School Age Group</i>	2017		
	Tidak/Belum Pernah Sekolah <i>Not/Never Attending School</i>	Masih Sekolah <i>Attending School</i>	Tidak Sekolah Lagi <i>Not Attending School Anymore</i>
(1)	(2)	(3)	(4)
<b>Laki-laki/Male</b>			
7-12	0,19	99,77	0,04
13-15	0,91	95,97	3,13
16-18	0,58	76,30	23,12
19-24	1,01	36,39	62,60
7-24	-	-	-
<b>Perempuan/Female</b>			
7-12	0,33	99,67	0,00
13-15	0,35	97,72	1,93
16-18	0,82	81,97	17,22
19-24	1,21	40,18	58,61
7-24	-	-	-
<b>Jumlah/Total</b>			
7-12	0,26	99,72	0,02
13-15	0,62	96,86	2,52
16-18	0,69	79,08	20,23
19-24	1,10	38,20	60,70
7-24	-	-	-



Lanjutan Tabel/*Continued Table* 4.1.12

Jenis Kelamin dan Kelompok Umur Sekolah <i>Sex and School Age Group</i>	2018		
	Tidak/Belum Pernah Sekolah <i>Not/Never Attending School</i>	Masih Sekolah <i>Attending School</i>	Tidak Sekolah Lagi <i>Not Attending School Anymore</i>
(1)	(5)	(6)	(7)
Laki-laki/ <i>Male</i>			
7-12	0,00	99,71	0,29
13-15	0,45	97,05	2,50
16-18	0,94	78,77	20,28
19-24	0,07	35,22	64,71
7-24	-	-	-
Perempuan/ <i>Female</i>			
7-12	0,00	99,70	0,30
13-15	0,49	97,04	2,47
16-18	0,30	79,51	20,20
19-24	0,16	40,43	59,41
7-24	-	-	-
<b>Jumlah/Total</b>			
<b>7-12</b>	<b>0,00</b>	<b>99,71</b>	<b>0,29</b>
<b>13-15</b>	<b>0,47</b>	<b>97,05</b>	<b>2,49</b>
<b>16-18</b>	<b>0,64</b>	<b>79,12</b>	<b>20,24</b>
<b>19-24</b>	<b>0,11</b>	<b>37,82</b>	<b>62,07</b>
<b>7-24</b>	<b>-</b>	<b>-</b>	<b>-</b>

Lanjutan Tabel/*Continued Table* 4.1.12

Jenis Kelamin dan Kelompok Umur Sekolah <i>Sex and School Age Group</i>	2019		
	Tidak/Belum Pernah Sekolah <i>Not/Never Attending School</i>	Masih Sekolah <i>Attending School</i>	Tidak Sekolah Lagi <i>Not Attending School Anymore</i>
(1)	(8)	(9)	(10)
<i>Laki-laki/Male</i>			
7-12	NA	NA	NA
13-15	NA	NA	NA
16-18	NA	NA	NA
19-24	NA	NA	NA
7-24	0,51	76,05	23,44
<i>Perempuan/Female</i>			
7-12	NA	NA	NA
13-15	NA	NA	NA
16-18	NA	NA	NA
19-24	NA	NA	NA
7-24	0,3	79,06	20,64
<b>Jumlah/Total</b>			
<b>7-12</b>	NA	NA	NA
<b>13-15</b>	NA	NA	NA
<b>16-18</b>	NA	NA	NA
<b>19-24</b>	NA	NA	NA
<b>7-24</b>	0,41	77,51	22,08

Catatan/Note: <sup>1</sup> Termasuk pendidikan nonformal (Paket A, Paket B, atau Paket C)/Including Package A, Package B, or Package C

Sumber: BPS Provinsi Maluku, Survei Sosial Ekonomi Nasional (Susenas)

Source: BPS-Statistics of Maluku Province, National Socioeconomic Survey

**Tabel**  
**Table** 4.1.13**Angka Partisipasi Murni (APM) dan Angka Partisipasi Kasar (APK) Menurut Jenjang Pendidikan di Provinsi Maluku, 2018-2019**  
**Net Participation Rates and Gross Participation Rates by Educational Level in Maluku Province, 2018-2019**

Jenjang Pendidikan Educational Level	Angka Partisipasi Murni (APM) Net Participation Rates		Angka Partisipasi Kasar (APK) Gross Participation Rates	
	2018	2019	2018	2019
(1)	(2)	(3)	(4)	(5)
SD/MI Elementary School	95,71	96,21	112,25	112,19
SMP/MTs Junior High School	74,08	74,54	95,58	90,40
SMA/SMK/MA Senior High School	63,48	64,23	87,15	95,29

Sumber: BPS Provinsi Maluku, Survei Sosial Ekonomi Nasional (Susenas)

Source: BPS-Statistics of Maluku Province, National Socioeconomic Survey

**Tabel 4.1.14** **Persentase Penduduk Berumur 15 Tahun ke Atas yang Melek Huruf Menurut Golongan Umur dan Daerah Tempat Tinggal di Provinsi Maluku, 2018-2019**  
**Percentage of Literate People Aged 15 Years and Over by Age Group and Urban-Rural Classification in Maluku Province, 2018-2019**

Kelompok Umur Age Group	Perkotaan Urban		Perdesaan Rurals		Perkotaan+Perdesaan Urban+Rural	
	2018	2019	2018	2019	2018	2019
(1)	(2)	(3)	(4)	(5)	(6)	(7)
15-19	...	...	...	...	...	...
20-24	...	...	...	...	...	...
25-29	...	...	...	...	...	...
30-34	...	...	...	...	...	...
35-39	...	...	...	...	...	...
40-44	...	...	...	...	...	...
45-49	...	...	...	...	...	...
50+	...	...	...	...	...	...
<b>Jumlah/Total</b>	...	...	...	...	...	...
<b>15-24</b>	<b>99,91</b>	<b>100</b>	<b>99,5</b>	<b>99,81</b>	<b>99,68</b>	<b>99,9</b>
<b>15-44</b>	<b>99,87</b>	<b>99,91</b>	<b>99,05</b>	<b>99,26</b>	<b>99,41</b>	<b>99,56</b>
<b>15+</b>	<b>99,66</b>	<b>99,73</b>	<b>98,88</b>	<b>99,12</b>	<b>99,22</b>	<b>99,39</b>
<b>45+</b>	...	...	...	...	...	...

Sumber: BPS Provinsi Maluku, Survei Sosial Ekonomi Nasional (Susenas)

Source: BPS-Statistics of Maluku Province, National Socioeconomic Survey

**Tabel**  
**Table** 4.1.15

**Jumlah Desa<sup>1</sup>/Kelurahan yang Memiliki Fasilitas Sekolah Menurut Kabupaten/Kota dan Tingkat Pendidikan di Provinsi Maluku, 2011-2018**  
**Number of Villages<sup>1</sup> Having Educational Facilities by Regency/Municipality and Educational Level in Maluku Province, 2011-2018**

Kabupaten/Kota Regency/Municipality	SD Primary School		
	2014	2018	2019
(1)	(2)	(3)	(4)
Kepulauan Tanimbar	79	80	79
Maluku Tenggara	85	140	136
Maluku Tengah	181	187	184
Buru	81	81	82
Kepulauan Aru	116	116	116
Seram Bagian Barat	79	78	77
Seram Bagian Timur	131	150	147
Maluku Barat Daya	113	114	115
Buru Selatan	79	81	81
Ambon	45	45	45
Tual	28	28	27
<b>Maluku</b>	<b>1 017</b>	<b>1 100</b>	<b>1 089</b>

Lanjutan Tabel/*Continued Table 4.1.15*

Kabupaten/Kota Regency/Municipality	SMP Junior High School		
	2014	2018	2019
(1)	(5)	(6)	(7)
Kepulauan Tanimbar	55	56	59
Maluku Tenggara	42	52	51
Maluku Tengah	117	120	121
Buru	46	51	52
Kepulauan Aru	33	37	38
Seram Bagian Barat	50	52	53
Seram Bagian Timur	55	62	66
Maluku Barat Daya	49	54	55
Buru Selatan	41	49	51
Ambon	30	29	30
Tual	17	21	21
<b>Maluku</b>	<b>535</b>	<b>583</b>	<b>597</b>

Lanjutan Tabel/*Continued Table* 4.1.15

Kabupaten/Kota <i>Regency/Municipality</i>	SMA <i>Senior High School</i>		
	2014	2018	2019
(1)	(8)	(9)	(10)
Kepulauan Tanimbar	15	17	18
Maluku Tenggara	13	17	16
Maluku Tengah	64	73	76
Buru	12	16	15
Kepulauan Aru	9	10	12
Seram Bagian Barat	22	28	28
Seram Bagian Timur	26	28	26
Maluku Barat Daya	18	21	22
Buru Selatan	12	17	17
Ambon	24	24	20
Tual	7	9	9
<b>Nama Provinsi</b>	<b>222</b>	<b>260</b>	<b>259</b>

Lanjutan Tabel/*Continued Table* 4.1.15

Kabupaten/Kota <i>Regency/Municipality</i>	SMK <i>Vocational School</i>		
	2014	2018	2019
(1)	(11)	(12)	(13)
Kepulauan Tanimbar	5	6	8
Maluku Tenggara	4	8	6
Maluku Tengah	18	14	15
Buru	5	9	8
Kepulauan Aru	2	4	3
Seram Bagian Barat	8	10	10
Seram Bagian Timur	9	8	9
Maluku Barat Daya	9	9	9
Buru Selatan	9	10	10
Ambon	13	16	14
Tual	4	6	5
<b>Maluku</b>	<b>86</b>	<b>100</b>	<b>97</b>



Lanjutan Tabel/*Continued Table* 4.1.15

Kabupaten/Kota <i>Regency/Municipality</i>	Perguruan Tinggi <i>University</i>		
	2014	2018	2019
(1)	(14)	(15)	(16)
Kepulauan Tanimbar	2	2	2
Maluku Tenggara	3	4	4
Maluku Tengah	11	13	12
Buru	2	1	1
Kepulauan Aru	1	2	2
Seram Bagian Barat	3	1	1
Seram Bagian Timur	3	3	5
Maluku Barat Daya	0	1	1
Buru Selatan	0	0	–
Ambon	13	14	14
Tual	2	3	2
<b>Maluku</b>	<b>40</b>	<b>44</b>	<b>44</b>

Catatan/*Note*: <sup>1</sup> Desa pada tabel ini termasuk Unit Permukiman Transmigrasi (UPT) yang masih dibina oleh kementerian terkait dan nagari di Provinsi Sumatera Barat/*Villages in this table include Transmigration Settlement Unit which is still fostered by the relevant ministries and the nagari in the Province of Sumatera Barat*

Sumber/*Source*: BPS, Pendataan Potensi Desa (Podes)/ *BPS—Statistics Indonesia, Village Potential Data Collection*

## 4.2 KESEHATAN HEALTH

**Tabel** 4.2.1 **Jumlah Desa<sup>1</sup>/Kelurahan Yang Memiliki Sarana Kesehatan Menurut Kabupaten/Kota di Provinsi Maluku, 2011-2018**  
**Number of Villages<sup>1</sup> Having Health Facilities by Regency/ Municipality in Maluku Province, 2011-2018**

Kabupaten/Kota Regency/Municipality	Rumah Sakit Hospital		
	2014	2018	2019
(1)	(2)	(3)	(4)
Kepulauan Tanimbar	3	3	3
Maluku Tenggara	3	2	3
Maluku Tengah	4	4	4
Buru	1	3	1
Kepulauan Aru	1	1	1
Seram Bagian Barat	1	1	1
Seram Bagian Timur	1	1	1
Maluku Barat Daya	-	1	1
Buru Selatan	1	1	1
Ambon	11	9	10
Tual	1	1	1
<b>Maluku</b>	<b>27</b>	<b>27</b>	<b>27</b>

Lanjutan Tabel/*Continued Table* 4.2.1

Kabupaten/Kota <i>Regency/Municipality</i>	Rumah Sakit Bersalin <i>Maternity Hospital</i>		
	2014	2018	2019
(1)	(5)	(6)	(7)
Kepulauan Tanimbar	1	-	-
Maluku Tenggara	-	-	-
Maluku Tengah	-	-	-
Buru	-	-	-
Kepulauan Aru	1	-	1
Seram Bagian Barat	-	-	-
Seram Bagian Timur	-	-	-
Maluku Barat Daya	-	-	-
Buru Selatan	-	-	-
Ambon	4	-	-
Tual	-	-	-
<b>Maluku</b>	<b>6</b>	<b>-</b>	<b>1</b>

Lanjutan Tabel/*Continued Table 4.2.1*

Kabupaten/Kota <i>Regency/Municipality</i>	Poliklinik <i>Polyclinic</i>		
	2014	2018	2019
(1)	(8)	(9)	(10)
Kepulauan Tanimbar	3	2	1
Maluku Tenggara	3	3	1
Maluku Tengah	3	3	2
Buru	2	-	1
Kepulauan Aru	3	3	3
Seram Bagian Barat	1	2	2
Seram Bagian Timur	-	2	2
Maluku Barat Daya	-	1	1
Buru Selatan	2	-	-
Ambon	13	14	16
Tual	1	1	2
<b>Maluku</b>	<b>31</b>	<b>31</b>	<b>31</b>

Lanjutan Tabel/*Continued Table* 4.2.1

Kabupaten/Kota <i>Regency/Municipality</i>	Puskesmas <i>Public Health Center</i>		
	2014	2018	2019
(1)	(11)	(12)	(13)
Kepulauan Tanimbar	15	14	12
Maluku Tenggara	16	20	19
Maluku Tengah	31	34	35
Buru	10	16	13
Kepulauan Aru	27	27	30
Seram Bagian Barat	17	18	17
Seram Bagian Timur	18	24	22
Maluku Barat Daya	9	29	30
Buru Selatan	11	14	12
Ambon	22	24	21
Tual	12	15	15
<b>Maluku</b>	<b>188</b>	<b>235</b>	<b>226</b>

Lanjutan Tabel/*Continued Table 4.2.1*

Kabupaten/Kota Regency/Municipality	Puskesmas Pembantu Subsidiary of Public Health Center		
	2014	2018	2019
(1)	(14)	(15)	(16)
Kepulauan Tanimbar	35	32	42
Maluku Tenggara	41	42	33
Maluku Tengah	99	86	87
Buru	36	48	36
Kepulauan Aru	20	44	56
Seram Bagian Barat	46	43	49
Seram Bagian Timur	50	72	63
Maluku Barat Daya	46	40	42
Buru Selatan	28	37	35
Ambon	29	29	28
Tual	8	8	4
<b>Maluku</b>	<b>438</b>	<b>481</b>	<b>475</b>

Lanjutan Tabel/*Continued Table* 4.2.1

Kabupaten/Kota <i>Regency/Municipality</i>	Apotek <i>Pharmacy</i>		
	2014	2018	2019
(1)	(17)	(18)	(19)
Kepulauan Tanimbar	1	1	3
Maluku Tenggara	3	5	2
Maluku Tengah	9	14	10
Buru	4	9	10
Kepulauan Aru	2	2	2
Seram Bagian Barat	3	3	5
Seram Bagian Timur	4	4	5
Maluku Barat Daya	1	2	3
Buru Selatan	1	2	2
Ambon	20	21	20
Tual	3	3	1
<b>Maluku</b>	<b>51</b>	<b>66</b>	<b>63</b>

Catatan/*Note*: <sup>1</sup> Desa pada tabel ini termasuk Unit Permukiman Transmigrasi (UPT) yang masih dibina oleh kementerian terkait dan nagari di Provinsi Sumatera Barat/*Villages in this table include Transmigration Settlement Unit which is still fostered by the relevant ministries and the nagari in the Province of Sumatera Barat*

Sumber/*Source*: BPS, Pendataan Potensi Desa (Podes)/*BPS-Statistics Indonesia, Village Potential Data Collecting*

**Tabel**  
**Table** 4.2.2

**Distribusi Persentase Wanita Berumur 15–49 Tahun yang Pernah Kawin dan Melahirkan Hidup dalam Dua Tahun Terakhir Menurut Kabupaten/Kota dan Penolong Persalinan di Provinsi Maluku, 2018 dan 2019**  
**Percentage Distribution of Ever Married Women Aged 15–49 Years Who Had Live Birth in The Two Years Preceding The Survey by Regency/Municipality and Last Birth Attendance in Maluku Province, 2018 and 2019**

Kabupaten/Kota Regency/Municipality	Dokter <sup>1</sup> Doctor <sup>1</sup>		Bidan Midwife		Tenaga Kesehatan Lain Other Medical Personnel	
	2018	2019	2018	2019	2018	2019
(1)	(2)	(3)	(4)	(5)	(6)	(7)
Kepulauan Tanimbar	NA	11,14	NA	61,73	NA	27,13
Maluku Tenggara	NA	24,19	NA	48,52	NA	26,75
Maluku Tengah	NA	12,89	NA	50,05	NA	37,07
Buru	NA	3,43	NA	70,87	NA	25,29
Kepulauan Aru	NA	10,1	NA	40,44	NA	49,45
Seram Bagian Barat	NA	8,91	NA	49,63	NA	39,14
Seram Bagian Timur	NA	6,79	NA	29,02	NA	64,18
Maluku Barat Daya	NA	9,31	NA	42,41	NA	47,74
Buru Selatan	NA	5,87	NA	29,21	NA	61,66
Ambon	NA	45,42	NA	45,99	NA	7,14
Tual	NA	18,48	NA	60,75	NA	18
<b>Maluku</b>	<b>NA</b>	<b>17,91</b>	<b>NA</b>	<b>48,77</b>	<b>NA</b>	<b>31,79</b>



Lanjutan Tabel/Continued Table 4.2.2

Kabupaten/Kota Regency/Municipality	Dukun Traditional Birth Attendant		Lainnya <sup>2</sup> Others <sup>2</sup>		Jumlah Total	
	2014	2018	2014	2018	2014	2018
(1)	(2)	(3)	(4)	(5)	(6)	(7)
Kepulauan Tanimbar	NA	-	NA	-	NA	100
Maluku Tenggara	NA	0,54	NA	-	NA	100
Maluku Tengah	NA	-	NA	-	NA	100
Buru	NA	0,41	NA	-	NA	100
Kepulauan Aru	NA	-	NA	-	NA	100
Seram Bagian Barat	NA	2,32	NA	-	NA	100
Seram Bagian Timur	NA	-	NA	-	NA	100
Maluku Barat Daya	NA	0,53	NA	-	NA	100
Buru Selatan	NA	3,26	NA	-	NA	100
Ambon	NA	-	NA	1,44	NA	100
Tual	NA	2,28	NA	-	NA	100
<b>Maluku</b>	<b>NA</b>	<b>0,56</b>	<b>NA</b>	<b>0,31</b>	<b>NA</b>	<b>100</b>

Catatan/Note: <sup>1</sup> Dokter kandungan dan dokter umum/Obstetrician and general practice doctor

<sup>2</sup> Perawat dan tenaga medis lainnya (pada tahun 2017 tenaga kesehatan lainnya adalah perawat)/Nurse and other medical personnel (in 2017, other medical personnel is nurse)

<sup>3</sup> Termasuk tidak ada penolong Persalinan/Including not using a birth attender

Sumber: BPS Provinsi Maluku, Survei Sosial Ekonomi Nasional (Susenas)

Source: BPS-Statistics of Maluku Province, National Socioeconomic Survey

**Tabel**  
**Table 4.2.3****Jumlah Tenaga Kesehatan Menurut Kabupaten/Kota di  
Provinsi Maluku, 2019**  
**Number of Medical Personnel by Regency/Municipality in  
Maluku Province, 2019**

<b>Kabupaten/Kota Regency/Municipality</b>	<b>Dokter Doctor</b>	<b>Dokter Gigi Dentist</b>	<b>Perawat Nurse</b>	<b>Bidan Midwife</b>	<b>Tenaga kefarmasian Pharmacist</b>
(1)	(2)	(3)	(4)	(5)	(6)
Kepulauan Tanimbar	26	...	200	48	14
Maluku Tenggara	29	...	440	132	28
Maluku Tengah	90	...	604	419	40
Buru	41	...	400	222	29
Kepulauan Aru	18	...	381	86	14
Seram Bagian Barat	17	...	356	197	21
Seram Bagian Timur	24	...	426	163	26
Maluku Barat Daya	18	...	256	87	12
Buru Selatan	18	...	271	146	17
Ambon	141	...	837	233	82
Tual	23	...	154	93	19
<b>Maluku</b>	<b>445</b>	<b>...</b>	<b>4 325</b>	<b>1 826</b>	<b>302</b>

Lanjutan Tabel/*Continued Table* 4.2.3

Kabupaten/Kota <i>Regency/Municipality</i>	Tenaga Kesehatan Masyarakat <i>Public Health worker</i>	Tenaga Kesehatan Lingkungan <i>Enviromental Health Worker</i>	Tenaga Gizi <i>Nutritionist</i>	Ahli Teknologi Laboratorium Medik <i>Medical Laboratory Technician</i>
(1)	(7)	(8)	(9)	(10)
Kepulauan Tanimbar	...	...	16	...
Maluku Tenggara	...	...	24	...
Maluku Tengah	...	...	52	...
Buru	...	...	31	...
Kepulauan Aru	...	...	20	...
Seram Bagian Barat	...	...	40	...
Seram Bagian Timur	...	...	35	...
Maluku Barat Daya	...	...	32	...
Buru Selatan	...	...	42	...
Ambon	...	...	89	...
Tual	...	...	19	...
<b>Maluku</b>	...	...	<b>400</b>	...

Sumber/*Source*: Dinas Kesehatan Provinsi Maluku/*Health Service of Maluku Province*

**Tabel 4.2.4** **Persentase Penduduk yang Mempunyai Keluhan Kesehatan Selama Sebulan Terakhir Menurut Kabupaten/ Kota di Provinsi Maluku, 2015-2019**  
**Percentage of People Who Had Health Complaint During a Month Prior to The Survey by Regency/Municipality in Maluku Province, 2015-2019**

Kabupaten/Kota Regency/Municipality	2015	2016	2017	2018	2019
(1)	(2)	(3)	(4)	(5)	(6)
Kepulauan Tanimbar	16,81	21,52	16,2	20,16	16,75
Maluku Tenggara	12,46	18,53	14,54	22,59	18,34
Maluku Tengah	18,42	17,62	19,67	17,27	16,08
Buru	22,44	21,6	19,3	17,24	23,69
Kepulauan Aru	14,38	12,62	21,44	17,6	16,98
Seram Bagian Barat	21,01	19,82	24,64	21,49	18,89
Seram Bagian Timur	16,95	23,05	26,3	29,71	24,82
Maluku Barat Daya	15,18	12,42	14,95	23,06	16,76
Buru Selatan	5,88	12,84	16,89	16,32	20,3
Ambon	17,35	15,09	17,05	20,69	20,96
Tual	23,92	21,58	17,6	15,65	20,28
<b>Maluku</b>	<b>17,59</b>	<b>17,67</b>	<b>19,09</b>	<b>19,99</b>	<b>19,37</b>

Sumber: BPS Provinsi Maluku, Survei Sosial Ekonomi Nasional (Susenas)

Source: BPS-Statistics of Maluku Province, National Socioeconomic Survey

**Tabel**  
**Table 4.2.5****Jumlah Kasus Penyakit Menurut Kabupaten/ Kota dan Jenis Penyakit di Provinsi Maluku, 2019**  
**Number of Disease Cases by Regency/Municipality and Type of Disease in Maluku Province, 2019**

Kabupaten/Kota Regency/Municipality	Malaria (Suspek) Malaria (Suspect)	TB Paru Tuberculosis	Pneumonia Pneumonia	Kusta Leprosy
(1)	(2)	(3)	(4)	(5)
Kepulauan Tanimbar	1 275	350	-	64
Maluku Tenggara	905	354	3	46
Maluku Tengah	9 064	749	3	46
Buru	5 225	137	-	62
Kepulauan Aru	699	48	-	37
Seram Bagian Barat	885	180	-	37
Seram Bagian Timur	2 053	156	-	22
Maluku Barat Daya	888	122	-	18
Buru Selatan	1 169	80	4	26
Ambon	7 100	1 306	13	87
Tual	975	183	3	39
<b>Maluku</b>	<b>29 674</b>	<b>3 665</b>	<b>26</b>	<b>484</b>

Lanjutan Tabel/Continued Table 4.2.5

<b>Kabupaten/Kota Regency/Municipality</b>	<b>Tetanus Neonatorum Tetanus Neonatorum</b>	<b>Campak Measles</b>	<b>Diare Diarrhoea</b>	<b>DBD Dengue Hemorrhagic Fever</b>
(1)	(6)	(7)	(8)	(9)
Kepulauan Tanimbar	-	-	1 908	64
Maluku Tenggara	-	-	4 154	46
Maluku Tengah	-	5	6 359	46
Buru	-	-	1 331	62
Kepulauan Aru	-	-	1 563	37
Seram Bagian Barat	-	-	2 518	37
Seram Bagian Timur	-	-	2 021	22
Maluku Barat Daya	-	-	1 049	18
Buru Selatan	-	-	2 559	26
Ambon	-	-	3 558	87
Tual	-	-	1 837	39
<b>Maluku</b>	<b>-</b>	<b>5</b>	<b>28 857</b>	<b>484</b>

Lanjutan Tabel/*Continued Table* 4.2.5

Kabupaten/Kota <i>Regency/Municipality</i>	HIV/AIDS		
	Kasus Baru <i>New Cases</i>	Kasus Kumulatif <i>Cumulative Cases</i>	Infeksi Menular Seksual (IMS) <i>Sexually Transmitted Disease (STD)</i>
(1)	(10)	(11)	(12)
Kepulauan Tanimbar	9	29	17
Maluku Tenggara	-	97	52
Maluku Tengah	-	55	-
Buru	-	9	129
Kepulauan Aru	-	131	-
Seram Bagian Barat	-	15	-
Seram Bagian Timur	-	7	-
Maluku Barat Daya	-	6	-
Buru Selatan	-	2	2
Ambon	36	858	382
Tual	-	17	85
<b>Maluku</b>	<b>45</b>	<b>1 226</b>	<b>642</b>

Catatan/*Note*: Data sampai bulan Agustus 2019/*data until August 2020*

Sumber/*Source*: Dinas Kesehatan Provinsi Maluku/*Health Service of Maluku Province*

**Tabel**  
**Table 4.2.6**

**Jumlah Rumah Sakit Umum, Rumah Sakit Khusus, Rumah Sakit/Rumah Bersalin, Puskesmas, Klinik/Balai Kesehatan, Posyandu, dan Polindes Menurut Kabupaten/Kota, 2018 dan 2019**  
**Number of General Hospital, Special Hospital, Maternity Hospital and Public Health Center, Medical Clinic, Integrated Service Post, Village maternity Cottage by Regency/ Municipality, 2018 and 2019**

Kabupaten/Kota Regency/Municipality	Rumah Sakit Umum General Hospital		Rumah Sakit Khusus Special Hospital	
	2018	2019	2018	2019
(1)	(2)	(3)	(4)	(5)
Kepulauan Tanimbar	3	4	-	-
Maluku Tenggara	2	3	-	-
Maluku Tengah	3	4	-	-
Buru	1	1	-	-
Kepulauan Aru	1	1	-	-
Seram Bagian Barat	1	1	-	-
Seram Bagian Timur	1	2	-	-
Maluku Barat Daya	1	1	-	-
Buru Selatan	1	1	-	-
Ambon	10	10	1	1
Tual	1	1	-	-
<b>Maluku</b>	<b>25</b>	<b>29</b>	<b>1</b>	<b>1</b>



Lanjutan Tabel/*Continued Table* 4.2.6

Kabupaten/Kota <i>Regency/Municipality</i>	Rumah Sakit Bersalin/ Rumah Bersalin <i>Maternity Hospital</i>		Puskesmas <i>Public health Center</i>	
	2018	2019	2018	2019
(1)	(6)	(7)	(8)	(9)
Kepulauan Tanimbar	-	-	13	13
Maluku Tenggara	-	-	18	18
Maluku Tengah	-	-	33	33
Buru	-	-	10	11
Kepulauan Aru	-	-	28	28
Seram Bagian Barat	-	-	17	17
Seram Bagian Timur	-	-	19	19
Maluku Barat Daya	-	-	21	21
Buru Selatan	-	-	12	12
Ambon	-	-	22	22
Tual	-	-	15	15
<b>Maluku</b>	-	-	<b>208</b>	<b>209</b>

Lanjutan Tabel/Continued Table 4.2.6

Kabupaten/Kota Regency/Municipality	Klinik/ Balai Kesehatan Medical Clinic		Posyandu Integrated Health Post	
	2018	2019	2018	2019
(1)	(10)	(11)	(12)	(13)
Kepulauan Tanimbar	-	-	56	148
Maluku Tenggara	-	-	108	234
Maluku Tengah	-	-	291	454
Buru	-	-	38	136
Kepulauan Aru	-	-	1	132
Seram Bagian Barat	-	-	30	238
Seram Bagian Timur	-	-	2	231
Maluku Barat Daya	-	-	17	189
Buru Selatan	-	-	0	99
Ambon	4	4	54	301
Tual	-	-	40	91
<b>Maluku</b>	<b>4</b>	<b>4</b>	<b>637</b>	<b>2 253</b>

Lanjutan Tabel/Continued Table 4.2.6

Kabupaten/Kota Regency/Municipality	Polindes Village Maternity Cottage	
	2018	2019
(1)	(12)	(13)
Kepulauan Tanimbar	9	9
Maluku Tenggara	-	-
Maluku Tengah	-	-
Buru	-	-
Kepulauan Aru	-	-
Seram Bagian Barat	80	80
Seram Bagian Timur	2	2
Maluku Barat Daya	-	-
Buru Selatan	9	9
Ambon	-	-
Tual	-	-
<b>Maluku</b>	<b>100</b>	<b>100</b>

Sumber/Source: Dinas Kesehatan Provinsi Maluku/Health Service of Maluku Province

**Tabel**  
**Table** 4.2.7**Persentase Penduduk yang Mempunyai Keluhan Kesehatan dan Berobat Jalan Selama Sebulan Terakhir Menurut Kabupaten/Kota di Provinsi Maluku, 2015-2019*****Percentage of People Who Had Health Complaint and Had Outpatient During a Month Prior to the Survey by Regency/ Municipality in Maluku Province, 2015-2019***

<b>Kabupaten/Kota Regency/Municipality</b>	<b>2015</b>	<b>2016</b>	<b>2017</b>	<b>2018</b>	<b>2019</b>
(1)	(2)	(3)	(4)	(5)	(6)
Kepulauan Tanimbar	50,18	37,84	30,85	39,06	37,66
Maluku Tenggara	69,37	65,9	53,51	66,48	73,51
Maluku Tengah	51,56	44,13	30,77	35,77	32,29
Buru	41,57	34,57	29,74	44,01	36,37
Kepulauan Aru	50,17	43,29	38,89	46,18	42,82
Seram Bagian Barat	29,99	38,25	23,18	40,44	39,94
Seram Bagian Timur	33,58	41,03	27,74	42,76	29,7
Maluku Barat Daya	20,28	38,79	31,61	43,9	51,05
Buru Selatan	32,05	33,18	27,61	31,31	37,37
Ambon	41,9	46,32	38,28	34,71	41,48
Tual	62,59	60,06	46,06	59,34	52,75
<b>Maluku</b>	<b>44,37</b>	<b>43,92</b>	<b>33,15</b>	<b>40,87</b>	<b>40,51</b>

Sumber: BPS Provinsi Maluku, Survei Sosial Ekonomi Nasional (Susenas)

Source: BPS-Statistics of Maluku Province, National Socioeconomic Survey

**Tabel**  
**Table** 4.2.8

**Distribusi Persentase Penduduk yang Mempunyai Keluhan Kesehatan Selama Sebulan Terakhir dan Tidak Berobat Jalan dan Alasan Utama Tidak Berobat Jalan Menurut Kabupaten/Kota di Provinsi Maluku, 2019**  
*Percentage Distribution of People Who Had Health Complaint During a Month Prior to the Survey and Had Not Outpatient and Main Reason for not Outpatient by Regency/ Municipality in Maluku Province, 2019*

<b>Kabupaten/Kota</b> <b>Regency/Municipality</b>	<b>Tidak punya biaya berobat</b> <b>No money for outpatient</b>	<b>Tidak ada biaya transportasi</b> <b>No money for transportation</b>	<b>Tidak ada sarana transportasi</b> <b>No transportation utilities</b>
(1)	(2)	(3)	(4)
Kepulauan Tanimbar	2,49	15,95	-
Maluku Tenggara	-	-	-
Maluku Tengah	1,79	-	-
Buru	3,08	0,13	1,84
Kepulauan Aru	0,29	3,15	4,26
Seram Bagian Barat	3,26	0,18	-
Seram Bagian Timur	5,97	0,39	0,99
Maluku Barat Daya	-	4,47	2,41
Buru Selatan	0,86	0,2	0,28
Ambon	3,53	-	-
Tual	3,67	0,3	-
<b>Maluku</b>	<b>2,86</b>	<b>1,26</b>	<b>0,56</b>

Lanjutan Tabel/Continued Table 4.2.8

<b>Kabupaten/Kota Regency/Municipality</b>	<b>Waktu tunggu pelayanan lama Long lay time for health services</b>	<b>Mengobati sendiri Self treatment</b>	<b>Tidak ada yang mendampingi No accompanying</b>
(1)	(5)	(6)	(7)
Kepulauan Tanimbar	0,17	53,11	0,97
Maluku Tenggara	1,29	61,32	-
Maluku Tengah	-	80,78	-
Buru	0,17	53,21	-
Kepulauan Aru	-	46,5	-
Seram Bagian Barat	0,37	49,16	-
Seram Bagian Timur	0,45	69,49	0,14
Maluku Barat Daya	0,33	57,55	0,45
Buru Selatan	-	70,02	-
Ambon	0,32	54,72	0,55
Tual	0,29	61,5	-
<b>Maluku</b>	<b>0,24</b>	<b>61,19</b>	<b>0,24</b>

Lanjutan Tabel/*Continued Table* 4.2.8

<b>Kabupaten/Kota Regency/Municipality</b>	<b>Merasa tidak perlu Not necessary</b>	<b>Lainnya Others</b>	<b>Jumlah Total</b>
(1)	(8)	(9)	(10)
Kepulauan Tanimbar	24,05	3,26	100
Maluku Tenggara	35,19	2,2	100
Maluku Tengah	15,38	2,04	100
Buru	41,58	0	100
Kepulauan Aru	44,64	1,16	100
Seram Bagian Barat	44,7	2,34	100
Seram Bagian Timur	21,5	1,07	100
Maluku Barat Daya	30,8	3,99	100
Buru Selatan	26,2	2,44	100
Ambon	39,58	1,3	100
Tual	29,99	4,25	100
<b>Maluku</b>	<b>31,91</b>	<b>1,74</b>	<b>100</b>

Sumber: BPS Provinsi Maluku, Survei Sosial Ekonomi Nasional (Susenas)

Source: BPS-Statistics of Maluku Province, National Socioeconomic Survey

**Tabel** 4.2.9 **Persentase Penduduk yang Memiliki Jaminan Kesehatan dan Jenis Jaminan Menurut Kabupaten/Kota di Provinsi Maluku, 2018-2019**  
**Percentage of Population Who Has Health Insurance and Types of Health Insurance by Regency/Municipality in Maluku Province, 2018-2019**

Kabupaten/Kota Regency/Municipality	BPJS Kesehatan Penerima Bantuan Iuran (PBI) BPJS Health Insurance for poor and near poor		BPJS Kesehatan Non-Penerima Bantuan Iuran (Non-PBI) Non-PBI BPJS Health	
	2018	2019	2018	2019
(1)	(2)	(3)	(4)	(5)
Kepulauan Tanimbar	NA	36,12	NA	19,54
Maluku Tenggara	NA	48,69	NA	13,47
Maluku Tengah	NA	30,89	NA	15,39
Buru	NA	36,15	NA	13
Kepulauan Aru	NA	28,47	NA	9,21
Seram Bagian Barat	NA	33,1	NA	11,88
Seram Bagian Timur	NA	31,71	NA	9,46
Maluku Barat Daya	NA	50,15	NA	4,63
Buru Selatan	NA	36,39	NA	7,71
Ambon	NA	21,02	NA	44,69
Tual	NA	46,33	NA	21,15
<b>Maluku</b>	<b>NA</b>	<b>31,78</b>	<b>NA</b>	<b>21,58</b>



Lanjutan Tabel/*Continued Table 4.2.9*

Kabupaten/Kota <i>Regency/Municipality</i>	Jamkesda <i>Regional Health Insurance</i>		Asuransi Swasta <i>Private Insurance</i>		Perusahaan/Kantor <i>Company/Office</i>	
	2018	2019	2018	2019	2018	2019
(1)	(6)	(7)	(8)	(9)	(10)	(11)
Kepulauan Tanimbar	NA	0,66	NA	-	NA	-
Maluku Tenggara	NA	17,52	NA	-	NA	0,16
Maluku Tengah	NA	2,6	NA	0,09	NA	0,67
Buru	NA	0,41	NA	0,06	NA	-
Kepulauan Aru	NA	14,07	NA	0,01	NA	0,29
Seram Bagian Barat	NA	0,67	NA	-	NA	0,21
Seram Bagian Timur	NA	0,81	NA	-	NA	-
Maluku Barat Daya	NA	51,41	NA	-	NA	-
Buru Selatan	NA	-	NA	-	NA	-
Ambon	NA	1,07	NA	-	NA	0,75
Tual	NA	19,75	NA	-	NA	-
<b>Maluku</b>	<b>NA</b>	<b>5,65</b>	<b>NA</b>	<b>0,02</b>	<b>NA</b>	<b>0,38</b>

Sumber: BPS Provinsi Maluku, Survei Sosial Ekonomi Nasional (Susenas)

Source: BPS-Statistics of Maluku Province, National Socioeconomic Survey

**Tabel 4.2.10** Jumlah Dokter Spesialis, Dokter Umum, dan Dokter Gigi Menurut Sarana Pelayanan Kesehatan di Provinsi Maluku, 2019  
**Number of Medical Specialist, General Practitioners, and Dentists by Health Facilities in Maluku Province, 2019**

Sarana Pelayanan Kesehatan <i>Health Facilities</i>	Dokter Spesialis <i>Medical Specialist</i>	Dokter Umum <i>General Practitioners</i>	Dokter Gigi <i>Dentists</i>
(1)	(2)	(3)	(4)
Puskesmas/ <i>Public Health Center</i>	-	49	33
Rumah Sakit/ <i>Hospital</i>	95	126	17
<b>Maluku</b>	<b>95</b>	<b>175</b>	<b>50</b>

Sumber/Source: Dinas Kesehatan Provinsi Maluku/*Health Service of Maluku Province*

**Tabel**  
**Table** 4.2.11**Persentase Perempuan Pernah kawin Berumur 15-49 Tahun yang Melahirkan Anak Lahir Hidup (ALH) dan Penolong Proses Kelahiran Menurut Kabupaten/Kota, 2019*****Percentage of Women Ever Married Aged 15-49 Years Who Gave Birth Alived Children and Birth Process Helper by Regency/Municipality, 2019***

<b>Kabupaten/Kota</b> <b>Regency/Municipality</b>	<b>Tenaga Kesehatan</b> <b>Medical Labor</b>	<b>Non Tenaga Kesehatan</b> <b>Non-Medical Labor</b>	<b>Jumlah Total</b>
(1)	(2)	(3)	(4)
Kepulauan Tanimbar	361	43	404
Maluku Tenggara	527	314	841
Maluku Tengah	916	197	1 113
Buru	673	89	762
Kepulauan Aru	440	159	599
Seram Bagian Barat	728	70	798
Seram Bagian Timur	414	40	454
Maluku Barat Daya	521	208	729
Buru Selatan	483	70	553
Ambon	570	576	1 146
Tual	379	93	472
<b>Maluku</b>	<b>6 012</b>	<b>1 859</b>	<b>7 871</b>

Catatan/Note : Jumlah tenaga yang direkap adalah 9 jenis tenaga strategis yaitu dokter umum, dokter gigi, perawat, bidan Perawat Gigi, Farmasi, Kesmas, Kesling, Gizi dan ATML. Jumlah tenaga Non Kesehatan merupakan jumlah Pejabat Struktural dan tenaga Dukungan Manajemen yang ada dalam lingkup pelayanan kesehatan/ *The number of recapitulated personnel is 9 types of strategic personnel, namely general practitioners, dentists, nurses, midwives, dental nurses, pharmacy, public health, welfare, nutrition and ATML. The number of Non Health personnel is the number of Structural Officials and Management Support personnel available within the scope of health services*

Sumber/Source: Dinas Kesehatan Provinsi Maluku/Health Service of Maluku Province

**Tabel 4.2.12** Jumlah Ibu Hamil, Melakukan Kunjungan K1, Melakukan Kunjungan K4, Kurang Energi Kronis (KEK), dan Mendapat Tablet Zat Besi (Fe) di Provinsi Maluku, 2016-2019  
**Number of Pregnant Women, Conducting K1 Visits, Conducting K4 Visits, Chronic Energy Lack, and Getting Iron Tablets (Fe) in Maluku Province, 2016-2019**

Tahun Year	Jumlah Ibu Hamil Number of Pregnant Women	Melakukan Kunjungan K1 Conducting K1 Visits	Melakukan Kunjungan K4 Conducting K4 Visits	Kurang Energi Kronis (KEK) Chronic Energy Lack	Mendapat Zat Besi (Fe) Getting Iron Tablets (Fe)
(1)	(2)	(3)	(4)	(5)	(6)
2016	48 326	37 352	32 712	...	30 164
2017	49 195	40 012	34 381	...	31 228
2018	48 579	40 406	35 237	...	35 947
2019	49 093	40 406	35 237	5 552	32 219

Sumber/Source: Dinas Kesehatan Provinsi Maluku/Health Service of Maluku Province

**Tabel**  
**Table** 4.2.13**Jumlah Klinik Keluarga Berencana (KKB) dan Pos  
Pelayanan Keluarga Berencana Desa (PPKBD) Menurut  
Kabupaten/Kota di Provinsi Maluku, 2019**  
*Number of Family Planning Clinics (KKB) and Village Family  
Planning Service Posts (PPKBD) by Regency/Municipality in  
Maluku Province, 2019*

<b>Kabupaten/Kota</b> <i>Regency/Municipality</i>	<b>KKB</b> <i>Family Planning Clinics</i>	<b>PPKBD</b> <i>Village Family Planning Service Posts</i>
(1)	(2)	(3)
Kepulauan Tanimbar	17	76
Maluku Tenggara	18	103
Maluku Tengah	44	175
Buru	14	99
Kepulauan Aru	31	53
Seram Bagian Barat	22	92
Seram Bagian Timur	13	106
Maluku Barat Daya	7	-
Buru Selatan	4	27
Ambon	101	50
Tual	12	19
<b>Maluku</b>	<b>283</b>	<b>800</b>

Sumber: Badan Kependudukan dan KB Nasional Provinsi Maluku

Source: *National Family Planning Coordinating Board of Maluku Province*

**Tabel 4.2.14** Jumlah Pasangan Usia Subur dan Peserta KB Aktif Menurut Kabupaten/Kota di Provinsi Maluku, 2019  
**Number of Fertile Age Couples and Active Family Planning Participants by Regency/Municipality in Maluku Province, 2019**

Kabupaten/Kota Regency/ Municipality	Jumlah PUS Number of Fertile Age Couples	Peserta KB Aktif/Active Family Planning Participant							
		IUD	MOW	MOP	Kondom	Implant	Suntikan	Pil	Jumlah
(1)	(2)	(3)	(4)	(5)	(6)	(7)	(8)	(9)	(10)
Kepulauan Tanimbar	19 208	152	676	113	32	4 129	7 302	1 922	14 326
Maluku Tenggara	11 907	661	460	1	580	2 449	3 906	1 375	9 432
Maluku Tengah	74 924	775	1 086	155	972	7 734	33 038	10 090	53 850
Buru	32 324	1 503	179	51	578	3 462	13 719	6 109	25 601
Kepulauan Aru	6 034	140	86	71	190	58	1 177	1 658	3 380
Seram Bagian Barat	27 781	124	70	33	448	2 577	14 067	4 310	21 629
Seram Bagian Timur	13 780	35	36	-	635	64	3 325	140	4 235
Maluku Barat Daya	6 789	405	14	-	-	636	867	680	2 602
Buru Selatan	10 683	409	9	13	20	872	3 399	2 048	6 770
Ambon	48 605	4 423	1 971	177	760	8 604	18 285	7 871	42 091
Tual	8 882	76	468	1	59	606	4 754	2 225	8 189
<b>Maluku</b>	<b>260 917</b>	<b>8 703</b>	<b>5 055</b>	<b>615</b>	<b>4 274</b>	<b>31 191</b>	<b>103 839</b>	<b>38 428</b>	<b>192 105</b>

Sumber: Badan Kependudukan dan KB Nasional Provinsi Maluku

Source: National Family Planning Coordinating Board of Maluku Province

**Tabel**  
**Table** 4.2.15

**Jumlah Pasangan Usia Subur dan Peserta KB Baru Menurut Kabupaten/Kota di Provinsi Maluku, 2019**  
**Number of Fertile Age Couples and New Family Planning Participants by Regency/Municipality in Maluku Province, 2019**

Kabupaten/Kota Regency/ Municipality	Jumlah PUS Number of Fertile Age Couples	Peserta KB Baru/New Family Planning Participant							
		IUD	MOW	MOP	Kondom	Implant	Suntikan	Pil	Jumlah
(1)	(2)	(3)	(4)	(5)	(6)	(7)	(8)	(9)	(10)
Kepulauan Tanimbar	19 208	21	30	-	17	148	473	49	738
Maluku Tenggara	11 907	19	62	1	79	250	970	249	1 630
Maluku Tengah	74 924	25	101	2	96	667	4 789	2 192	7 872
Buru	32 324	138	23	2	206	602	1 502	392	2 865
Kepulauan Aru	6 034	2	4	1	35	149	813	151	1 155
Seram Bagian Barat	27 781	18	42	-	220	632	2 429	1 038	4 379
Seram Bagian Timur	13 780	-	2	2	136	18	377	25	560
Maluku Barat Daya	6 789	1	-	-	-	21	180	77	279
Buru Selatan	10 683	-	6	-	14	65	470	207	762
Ambon	48 605	280	188	35	443	1 256	4 729	1 802	8 733
Tual	8 882	26	10	-	43	161	621	63	924
<b>Maluku</b>	<b>260 917</b>	<b>530</b>	<b>468</b>	<b>43</b>	<b>1 289</b>	<b>39 69</b>	<b>17 353</b>	<b>6 245</b>	<b>29 897</b>

Sumber: Badan Kependudukan dan KB Nasional Provinsi Maluku

Source: National Family Palnning Coordinating Board of Maluku Province

**Tabel 4.2.16** Jumlah Kepesertaan BPJS Kesehatan di Provinsi Maluku menurut Kabupaten/Kota , 2017-2019  
**Table** *Total Membership of BPJS Health by Regency/Municipality in Maluku Province, 2017-2019*

Kabupaten/Kota Regency/Municipality	2017	2018	2019
(1)	(2)	(3)	(4)
Kepulauan Tanimbar	93 768	108 921	119 423
Maluku Tenggara	91 042	98 516	94 227
Maluku Tengah	248 188	282 970	278 241
Buru	96 336	107 668	108 479
Kepulauan Aru	68 250	100 020	89 704
Seram Bagian Barat	137 375	177 456	158 847
Seram Bagian Timur	91 170	106 072	90 401
Maluku Barat Daya	57 556	76 068	77 271
Buru Selatan	40 548	59 100	61 622
Ambon	260 875	287 528	294 493
Tual	72 667	84 286	77 157
<b>Maluku</b>	<b>1 257 775</b>	<b>1 488 605</b>	<b>1 449 865</b>

Sumber: Badan Penyelenggara Jaminan Sosial (BPJS) Cabang Ambon  
 Source: *Health Insurance Provider of Ambon Branch Office*



**Tabel**  
**Table** 4.2.17**Jumlah Kepesertaan BPJS Kesehatan di Provinsi Maluku ,  
2017-2019**  
**Total Membership of BPJS Health in Maluku Province, 2017-  
2019**

<b>Uraian/Description</b>	<b>2017</b>	<b>2018</b>	<b>2019</b>
(1)	(2)	(3)	(4)
<b>A. Penerima Bantuan</b>	<b>808 304</b>	<b>853 464</b>	<b>764 212</b>
B. Bukan Pekerja Penerima Bantuan			
1. Pekerja Penerima Upah			
a. PNS	181 648	195 899	204 668
b. TNI/POLRI/PNS Kemhan/POLRI	45 873	46 590	47 236
c. Pejabat Negara (PN)	516	500	501
d. Pegawai Swasta/BUMN Lainnya	38 964	44 833	53 700
e. Pegawai Penerima Upah selain; a)	4 599	2 193	2 311
<b>Sub Total 1</b>	<b>271 600</b>	<b>290 015</b>	<b>308 416</b>
2. Pekerja Bukan Penerima Upah (PBBU)			
a. Pekerja Mandiri	80 093	107 879	104 880
b. PBBU selain PM	-	-	-
<b>Sub Total 2</b>	<b>80 093</b>	<b>107 879</b>	<b>104 880</b>
3. Bukan Pekerja (BP)			
a. Investor	28	86	87
b. Pemberi Kerja	4 591	5 306	5 917
c. Penerima Pensiunan (PP) Eks ASKES Sosial	33 080	35 155	35 340
d. Veteran	1 831	2 076	2 180
e. Perintis Kemerdekaan	48	51	49
f. BP Mampu Bayar selain; a)-e)	83	90	87
<b>Sub Total 3</b>	<b>39 661</b>	<b>42 764</b>	<b>43 660</b>
<b>C. JAMKESDA dan PJKMU ASKES</b>	<b>58 381</b>	<b>194 483</b>	<b>228 697</b>
<b>Jumlah/Total</b>	<b>1 258 045</b>	<b>1 488 605</b>	<b>1 449 865</b>

Sumber: Badan Penyelenggara Jaminan Sosial (BPJS) Cabang Ambon

Source: Health Insurance Provider of Ambon Branch Office

### 4.3 PERUMAHAN DAN LINGKUNGAN HOUSING AND ENVIRONMENT

**Tabel** 4.3.1 **Distribusi Persentase Rumah Tangga Menurut Kabupaten/ Kota di Provinsi Maluku dan Luas Lantai (m<sup>2</sup>), 2019**  
**Table** 4.3.1 **Percentage Distribution of Household Population by Regency/Municipality in Maluku Province and Floor Area (m<sup>2</sup>), 2019**

Kabupaten/Kota Regency/Municipality	Luas Lantai/Floor Area (m <sup>2</sup> )					Jumlah Total
	≤19	20–49	50–99	100–149	150+	
(1)	(2)	(3)	(4)	(5)	(6)	(7)
Kepulauan Tanimbar	1,95	51,09	30,15	7,79	9,02	100,00
Maluku Tenggara	0,89	30,16	50,56	12,16	6,23	100,00
Maluku Tengah	2,23	28,81	49,18	14,2	5,58	100,00
Buru	1,75	36,13	44,91	11,51	5,7	100,00
Kepulauan Aru	5,5	54,67	32,57	5,29	1,95	100,00
Seram Bagian Barat	1,51	31,3	53,58	10,35	3,26	100,00
Seram Bagian Timur	1,99	30,01	51,66	13,08	3,26	100,00
Maluku Barat Daya	0,67	37,88	50,53	8,73	2,18	100,00
Buru Selatan	2,66	34,86	49,2	10,99	2,29	100,00
Ambon	8,02	32,61	37,57	13,53	8,27	100,00
Tual	1	18,48	49	24,36	7,15	100,00
<b>Maluku</b>	<b>3,71</b>	<b>33,61</b>	<b>44,34</b>	<b>12,49</b>	<b>5,85</b>	<b>100,00</b>

Sumber: BPS Provinsi Maluku, Survei Sosial Ekonomi Nasional (Susenas)

Source: BPS-Statistics of Maluku Province, National Socioeconomic Survey

**Tabel**  
**Table** 4.3.2**Distribusi Persentase Rumah Tangga Menurut Kabupaten/  
Kota dan Sumber Air Minum di Provinsi Maluku, 2019**  
*Percentage Distribution of Household Population by  
Regency/Municipality and Source of Drinking Water in  
Maluku Province, 2019*

<b>Kabupaten/Kota</b> <i>Regency/Municipality</i>	<b>Leding<sup>1</sup></b> <i>Piped Water<sup>1</sup></i>	<b>Pompa</b> <i>Pumped Water</i>	<b>Air Dalam Kemasan<sup>2</sup></b> <i>Bottled Water<sup>2</sup></i>	<b>Sumur Terlindung</b> <i>Protected Well</i>
(1)	(2)	(3)	(4)	(5)
Kepulauan Tanimbar	13,94	0,74	0,71	32,54
Maluku Tenggara	22,73	3,6	1,27	16,31
Maluku Tengah	7,18	12,31	-	22,42
Buru	6,12	13,83	1,12	23,91
Kepulauan Aru	22,37	0,96	0,93	31,43
Seram Bagian Barat	0	9,45	0,13	16,75
Seram Bagian Timur	0,82	1,51	0,01	32,42
Maluku Barat Daya	2,05	1,75	-	52,49
Buru Selatan	5,21	1,43	-	20,95
Ambon	12,51	11,36	0,69	9,43
Tual	5,97	19,93	0,74	10,35
<b>Maluku</b>	<b>9,21</b>	<b>9,06</b>	<b>0,48</b>	<b>20,40</b>

Lanjutan Tabel/*Continued Table 4.3.2*

<b>Kabupaten/Kota Regency/Municipality</b>	<b>Sumur Tak Terlindung Unprotected Well</b>	<b>Mata Air Terlindung Protected Spring</b>	<b>Mata Air Tak Terlindung Unprotected Spring</b>	<b>Air Permukaan Surface Water</b>
(1)	(6)	(7)	(8)	(9)
Kepulauan Tanimbar	7,02	32,73	1,51	-
Maluku Tenggara	0,81	38,22	1,03	0,6
Maluku Tengah	2,35	31	1,86	0,23
Buru	3,06	23,09	0,46	1,97
Kepulauan Aru	7,98	8,78	2,13	0,36
Seram Bagian Barat	7,33	38,01	5,4	15,14
Seram Bagian Timur	8,98	30,44	1,9	1,97
Maluku Barat Daya	1,96	34,33	2,87	-
Buru Selatan	7,08	51,49	2,61	1,26
Ambon	1,74	14,44	1,62	0,08
Tual	0,81	7,63	3,47	-
<b>Maluku</b>	<b>3,66</b>	<b>25,61</b>	<b>2,08</b>	<b>1,85</b>

Lanjutan Tabel/*Continued Table* 4.3.2

Kabupaten/Kota <i>Regency/Municipality</i>	Air Hujan <i>Rainwater Collection</i>	Lainnya <i>Others</i>	Jumlah <i>Total</i>
(1)	(10)	(11)	(12)
Kepulauan Tanimbar	0,03	-	100
Maluku Tenggara	4,57	-	100
Maluku Tengah	4,1	-	100
Buru	0	-	100
Kepulauan Aru	11,67	-	100
Seram Bagian Barat	0,89	-	100
Seram Bagian Timur	6,46	-	100
Maluku Barat Daya	3,93	-	100
Buru Selatan	0	-	100
Ambon	0,16	0,36	100
Tual	1,48	-	100
<b>Maluku</b>	<b>2,46</b>	<b>0,1</b>	<b>100</b>

Catatan/Note: <sup>1</sup> Leding meteran dan leding eceran/*Metered piped and retail piped tap*

<sup>2</sup> Air kemasan bermerek dan air isi ulang/*Branded bottled and total refill water*

Sumber: BPS Provinsi Maluku, Survei Sosial Ekonomi Nasional (Susenas)

Source: BPS-Statistics of Maluku Province, National Socioeconomic Survey

**Tabel**  
**Table** 4.3.3

**Distribusi Persentase Rumah Tangga dan Sumber  
Penerangan Menurut Kabupaten/Kota di Provinsi Maluku,  
2019**  
*Percentage Distribution of Household Population and  
Lighting Source by Regency/Municipality in Maluku  
Province, 2019*

<b>Kabupaten/Kota Regency/Municipality</b>	<b>Listrik PLN State Electricity Company</b>	<b>Listrik Non-PLN Own Electricity Company</b>	<b>Bukan Listrik Non Electricity</b>	<b>Jumlah Total</b>
(1)	(2)	(3)	(4)	(5)
Kepulauan Tanimbar	88,05	4,79	7,15	100
Maluku Tenggara	82,73	12,39	4,88	100
Maluku Tengah	98,44	-	1,57	100
Buru	92,07	4,07	3,85	100
Kepulauan Aru	42,2	32,79	25,02	100
Seram Bagian Barat	95,21	2,18	2,6	100
Seram Bagian Timur	77,69	8,2	14,11	100
Maluku Barat Daya	62,08	25,21	12,7	100
Buru Selatan	66,89	21,2	11,9	100
Ambon	99,62	-	0,38	100
Tual	88,39	7,7	3,92	100
<b>Maluku</b>	<b>89,55</b>	<b>5,6</b>	<b>4,84</b>	<b>100</b>

Sumber: BPS Provinsi Maluku, Survei Sosial Ekonomi Nasional (Susenas)

Source: BPS-Statistics of Maluku Province, National Socioeconomic Survey

**Tabel**  
**Table 4.3.4**

**Distribusi Persentase Rumah Tangga dan Penggunaan Fasilitas Tempat Buang Air Besar Menurut Kabupaten/Kota di Provinsi Maluku, 2019**  
*Percentage Distribution of Household Population and Type of Toilet Facility Used by The Household by Regency/ Municipality in Maluku Province, 2019*

<b>Kabupaten/Kota Regency/Municipality</b>	<b>Sendiri Not Shared</b>	<b>Bersama Shared</b>	<b>MCK Umum Public Facility</b>	<b>Tidak Menggunakan Not Using</b>	<b>Tidak ada No Facility</b>	<b>Jumlah Total</b>
(1)	(2)	(3)	(4)	(5)	(6)	(7)
Kepulauan Tanimbar	80,65	3,63	7,5	0,04	8,18	100
Maluku Tenggara	75,72	3,46	10,09	0,19	10,53	100
Maluku Tengah	76,96	4,34	5,06	0,04	13,61	100
Buru	68,97	6,41	7,64	0,28	16,99	100
Kepulauan Aru	48,21	7,89	23,22	-	20,68	100
Seram Bagian Barat	58,82	7,97	5,28	0,29	27,64	100
Seram Bagian Timur	50,18	5,42	11,34	0,22	32,84	100
Maluku Barat Daya	60,65	6,15	11,6	0,16	21,44	100
Buru Selatan	54,95	6,02	13,08	0,23	25,72	100
Ambon	79,62	14,15	3,41	0,21	2,61	100
Tual	84,55	5,43	3,3	0,2	6,22	100
<b>Maluku</b>	<b>71,28</b>	<b>7,91</b>	<b>7,02</b>	<b>0,17</b>	<b>13,62</b>	<b>100</b>

Sumber: BPS Provinsi Maluku, Survei Sosial Ekonomi Nasional (Susenas)

Source: BPS-Statistics of Maluku Province, National Socioeconomic Survey

**Tabel**  
**Table** 4.3.5

**Distribusi Persentase Rumah Tangga dan Bahan Bakar Utama untuk Memasak Menurut Kabupaten/Kota di Provinsi Maluku, 2019**  
*Percentage Distribution of Household Population and and Type of Cooking Fuel by Regency/Municipality in Maluku Province, 2019*

<b>Kabupaten/Kota</b> <b>Regency/Municipality</b>	<b>Listrik</b> <b>Electricity</b>	<b>Gas/Elpiji<sup>1</sup></b> <b>Gas/LPG<sup>1</sup></b>	<b>Minyak Tanah</b> <b>Kerosene</b>	<b>Arang/Briket</b> <b>Charcoal/ Briquet</b>
(1)	(2)	(3)	(4)	(5)
Kepulauan Tanimbar	0,21	0,99	65,19	-
Maluku Tenggara	0,15	-	54,37	-
Maluku Tengah	0,12	-	73,69	-
Buru	0,19	0,92	51,1	0,19
Kepulauan Aru	-	0,13	50,84	-
Seram Bagian Barat	0,11	-	35,35	-
Seram Bagian Timur	0,44	-	35,65	-
Maluku Barat Daya	-	0,19	13,64	-
Buru Selatan	-	-	33,43	-
Ambon	0,38	2,64	95,01	-
Tual	-	0,08	80,83	-
<b>Maluku</b>	<b>0,2</b>	<b>0,89</b>	<b>65,82</b>	<b>0,02</b>



Lanjutan Tabel/Continued Table 4.3.5

Kabupaten/Kota Regency/Municipality	Kayu Wood	Lainnya <sup>2</sup> Others <sup>2</sup>	Jumlah Total
(1)	(6)	(7)	(8)
Kepulauan Tanimbar	33,62	-	100
Maluku Tenggara	45,24	-	100
Maluku Tengah	25,67	-	100
Buru	46,34	-	100
Kepulauan Aru	48,94	0,1	100
Seram Bagian Barat	64,53	-	100
Seram Bagian Timur	63,69	-	100
Maluku Barat Daya	85,7	-	100
Buru Selatan	65,67	-	100
Ambon	1,17	-	100
Tual	19,09	-	100
<b>Maluku</b>	<b>35,55</b>	<b>0,01</b>	<b>100</b>

Catatan/Note: <sup>1</sup> Elpiji 5,5 kg + elpiji 12 kg + elpiji 3 kg + gas kota/biogas/LPG 5,5 kg + LPG 12 kg + LPG 3 kg + natural gas/biogas

<sup>2</sup> Termasuk rumah tangga yang tidak memasak/Including households that do not cook

Sumber: BPS Provinsi Maluku, Survei Sosial Ekonomi Nasional (Susenas)

Source: BPS-Statistics of Maluku Province, National Socioeconomic Survey

**Tabel**  
**Table** 4.3.6**Distribusi Persentase Rumah Tangga dan Status  
Penguasaan Bangunan Tempat Tinggal Menurut  
Kabupaten/Kota di Provinsi Maluku, 2019**  
*Percentage Distribution of Household Population and  
Dwelling Ownership Status by Regency/Municipality in  
Maluku Province, 2019*

<b>Kabupaten/Kota</b> <b>Regency/Municipality</b>	<b>Milik Sendiri</b> <b>Private</b>	<b>Kontrak/Sewa</b> <b>Lease/Rent</b>	<b>Lainnya</b> <b>Others</b>	<b>Jumlah</b> <b>Total</b>
(1)	(2)	(3)	(4)	(5)
Kepulauan Tanimbar	87,61	4,7	7,69	100
Maluku Tenggara	88,09	2,43	9,48	100
Maluku Tengah	83,37	2,19	14,43	99,99
Buru	86,1	5,93	7,97	100
Kepulauan Aru	84,69	8,15	7,16	100
Seram Bagian Barat	88,62	1,21	10,17	100
Seram Bagian Timur	90,78	4,59	4,63	100
Maluku Barat Daya	90,16	0,38	9,46	100
Buru Selatan	90,27	3,98	5,74	99,99
Ambon	61,05	14,56	24,39	100
Tual	86,9	3,28	16,46	106,64
<b>Maluku</b>	<b>79,48</b>	<b>6,5</b>	<b>14,02</b>	<b>100</b>

Sumber: BPS Provinsi Maluku, Survei Sosial Ekonomi Nasional (Susenas)

Source: BPS-Statistics of Maluku Province, National Socioeconomic Survey

**Tabel**  
**Table** 4.3.7**Distribusi Persentase Rumah Tangga dan Jenis Lantai  
Terluas Menurut Kabupaten/Kota di Provinsi Maluku,  
2019****Percentage Distribution of Household Population and Main  
Material of Dwelling Floor by Regency/Municipality in  
Maluku Province, 2019**

<b>Kabupaten/Kota</b> <b>Regency/Municipality</b>	<b>Bukan Tanah</b> <b>Not earth/sand</b>	<b>Tanah<sup>1</sup></b> <b>Earth/sand<sup>1</sup></b>	<b>Jumlah</b> <b>Total</b>
(1)	(2)	(3)	(4)
Kepulauan Tanimbar	92,8	7,2	100
Maluku Tenggara	97,03	2,97	100
Maluku Tengah	95,91	4,09	100
Buru	91,45	8,55	100
Kepulauan Aru	99,87	0,13	100
Seram Bagian Barat	92,17	7,83	100
Seram Bagian Timur	95,89	4,11	100
Maluku Barat Daya	91,37	8,63	100
Buru Selatan	96,16	3,84	100
Ambon	99,79	0,21	100
Tual	97,08	2,92	100
<b>Maluku</b>	<b>96,21</b>	<b>3,79</b>	<b>100</b>

Catatan/Note: <sup>1</sup> Termasuk "lainnya"/Including "others"

Sumber: BPS Provinsi Maluku, Survei Sosial Ekonomi Nasional (Susenas)

Source: BPS-Statistics of Maluku Province, National Socioeconomic Survey

**Tabel 4.3.8** **Persentase Rumah Tangga yang Memiliki Akses Terhadap Sumber Air Minum Layak Menurut Kabupaten/Kota di Provinsi Maluku, 2015-2019**  
**Percentage of Household Population and Improved Drinking Water by Regency/Municipality in Maluku Province, 2015-2019**

Kabupaten/Kota Regency/Municipality	2015	2016	2017	2018	2019
(1)	(2)	(3)	(4)	(5)	(6)
Kepulauan Tanimbar	80,46	67	NA	67,86	60,76
Maluku Tenggara	52,2	51,52	NA	53,29	68,17
Maluku Tengah	58,4	55,36	NA	58,66	57,89
Buru	34,76	36,07	NA	45,1	45,27
Kepulauan Aru	54,55	67,68	NA	56,84	64,18
Seram Bagian Barat	49,1	40,7	NA	55,47	42,47
Seram Bagian Timur	28,64	33,8	NA	48,01	57,75
Maluku Barat Daya	52,79	53,7	NA	60,29	66,89
Buru Selatan	36,92	42,74	NA	59,91	51,8
Ambon	51,07	42,94	NA	44,74	37,59
Tual	38,09	47,62	NA	40,54	33,92
<b>Maluku</b>	<b>50,99</b>	<b>48,17</b>	<b>NA</b>	<b>52,36</b>	<b>50,05</b>

Sumber: BPS Provinsi Maluku, Survei Sosial Ekonomi Nasional (Susenas)

Source: BPS-Statistics of Maluku Province, National Socioeconomic Survey

#### 4.4 KRIMINALITAS CRIME

**Tabel**  
**Table** 4.4.1

**Jumlah Kejahatan yang Dilaporkan, Risiko Penduduk Terjadi Tindak Pidana per 100.000 Penduduk, Persentase Penyelesaian Tindak Pidana, dan Selang Waktu Terjadinya Tindak Pidana Menurut Kepolisian Resort di Provinsi Maluku, 2017-2019**  
*Crime Total, Crime Rate per 100,000 Population, Percentage of Crime Clearance, and Time Interval of Crime Occurance by Departmental (Resort) Police Office in Maluku Province, 2017-2019*

Kabupaten/Kota Regency/Municipality	Jumlah Kejahatan yang Dilaporkan/Crime Total		
	2017	2018	2019
(1)	(2)	(3)	(4)
Res Kepulauan Tanimbar	186	234	263
Res Maluku Tenggara	763	440	393
Res Maluku Tengah	313	231	250
Res Buru	154	117	186
Res Kepulauan Aru	178	156	162
Res Seram Bagian Barat	156	171	247
Res Seram Bagian Timur	31	69	102
Res Maluku Barat Daya	-	105	129
Resta Ambon	-	1 681	1 903

Lanjutan Tabel/*Continued Table 4.4.1*

Kabupaten/Kota <i>Regency/Municipality</i>	Risiko Penduduk Terjadi Tindak Pidana per 100.000 Penduduk <i>Crime Rate per 100,000 Population</i>		
	2017	2018	2019
(1)	(5)	(6)	(7)
Res Kepulauan Tanimbar	152	189	209
Res Maluku Tenggara	-	-	-
Res Maluku Tengah	319	243	400
Res Buru	117,83	87,38	138,91
Res Kepulauan Aru	174	153	158
Res Seram Bagian Barat	100	102	157
Res Seram Bagian Timur	24	52	77
Res Maluku Barat Daya	-	0,26	0,37
Resta Ambon	-	29%	33%

Lanjutan Tabel/*Continued Table 4.4.1*

Kabupaten/Kota <i>Regency/Municipality</i>	Persentase Penyelesaian Tindak Pidana <i>Percentage of Crime Clearance</i>		
	2017	2018	2019
(1)	(8)	(9)	(10)
Res Kepulauan Tanimbar	75%	44%	55%
Res Maluku Tenggara	113	116	105
Res Maluku Tengah	61,9%	60,5%	55,3%
Res Buru	102	64	95
Res Kepulauan Aru	49	55	53
Res Seram Bagian Barat	64%	59%	63%
Res Seram Bagian Timur	23	45	80
Res Maluku Barat Daya	-	3,8	2,7
Resta Ambon	-	765	1 032

Lanjutan Tabel/Continued Table 4.4.1

Kabupaten/Kota Regency/Municipality	Selang Waktu Terjadinya Tindak Pidana <sup>1</sup> Time Interval of Crime Occurance <sup>1</sup>		
	2017	2018	2019
(1)	(11)	(12)	(13)
Res Kepulauan Tanimbar	47°5'48"	37°26'9"	33, 18'28"
Res Maluku Tenggara	-	-	-
Res Maluku Tengah	1H, 8J, 15M, 12D	1H, 16J, 11M, 9D	2H, 20J, 4M, 11D
Res Buru	2H, 8J, 52M, 19D	3H, 9J, 52M, 18D	1H, 23J, 5M, 48D
Res Kepulauan Aru	-	-	-
Res Seram Bagian Barat	1H, 3J, 3M, 17D	1h, 3J, 3M, 4D	1H, 2J, 2M, 7D
Res Seram Bagian Timur	281.0,80	12.0,60	85.0,64
Res Maluku Barat Daya	-	3H, 5J, 51M, 24D	3H, 4J, 41M, 8D
Resta Ambon	-	1H, 5J, 21M	1H, 4J, 59M

Catatan/Note: <sup>1</sup>. = jam/hours; ' = menit/minutes; " = detik/second

Pada Tahun 2017 Polres Maluku Barat Daya Belum Pemekaran dan Masih berada pada wilayah hukum Polres Maluku Tenggara Barat/ In 2017 the Maluku Barat Daya Regional Police have not yet been expanded and are still in the jurisdiction of the Maluku Tenggara Barat Regional Police

Sumber/Source: POLDA Maluku/Regional Police of Maluku Province



**Tabel**  
**Table** 4.4.2**Tahanan dan Anak Didik Pada Lembaga Pemasyarakatan,  
Rumah Tahanan Negara dan Cabang Rumah Tahanan  
Negara di Provinsi Maluku, 2019**  
*Number of Prisoners held in Correction Institutes in Maluku  
Province, 2019*

<b>Lembaga Pemasyarakatan Correction Institutes</b>	<b>A.I</b>	<b>A.II</b>	<b>A.III</b>	<b>A.IV</b>	<b>A.V</b>	<b>Jumlah Total</b>
(1)	(2)	(3)	(4)	(5)	(6)	(7)
Lapas Ambon	-	1	1	-	1	3
Lapas Piru	1	3	14	-	-	19
Lapas Tual	2	4	14	4	4	28
LPKA Ambon	-	-	1	-	-	1
LPP Ambon	1	6	12	1	-	20
Rutan Ambon	8	42	42	4	1	97
Rutan Masohi	2	2	14	-	-	18
Lapas Saparua	-	1	-	-	-	1
Lapas Banda	1	-	-	-	-	1
Lapas Namlea	2	4	10	-	-	16
Lapas Wahi	1	8	3	-	-	12
Lapas Geser	-	1	-	-	-	1
Lapas Dobo	10	5	13	-	-	28
Lapas Saumlaki	-	11	19	1	-	31
Lapas Wonreli	-	2	1	-	-	4
<b>Maluku</b>	<b>28</b>	<b>90</b>	<b>144</b>	<b>10</b>	<b>6</b>	<b>278</b>

Sumber/Source: Kantor Wilayah Kementerian Hukum dan HAM Maluku/ *The Regional Office of Law and Human Rights Ministry of Maluku*

**Tabel**  
**Table 4.4.3****Narapidana dan Anak Didik Pada Lembaga  
Pemasyarakatan, Rumah Tahanan Negara dan Cabang  
Rumah Tahanan Negara di Provinsi Maluku, 2019**  
*Number of Convicts by Correction Institutes in Maluku  
Province, 2019*

<b>Lembaga Pemasyarakatan Correction Institutes</b>	<b>B.I</b>	<b>B.II.A</b>	<b>B.II.B</b>	<b>B.III</b>	<b>Jumlah Total</b>
<b>(1)</b>	<b>(2)</b>	<b>(3)</b>	<b>(4)</b>	<b>(5)</b>	<b>(6)</b>
Lapas Ambon	385	10	1	12	408
Lapas Piru	68	11	-	-	79
Lapas Tual	53	2	-	1	56
LPKA Ambon	10	6	-	-	16
LPP Ambon	28	3	-	2	33
Rutan Ambon	23	16	-	1	40
Rutan Masohi	73	8	-	3	84
Lapas Saparua	7	-	-	-	7
Lapas Banda	3	1	-	-	4
Lapas Namlea	50	9	-	1	60
Lapas Waha	14	1	1	1	17
Lapas Geser	8	-	-	1	9
Lapas Dobo	18	5	-	-	23
Lapas Saumlaki	94	10	3	4	111
Lapas Wonreli	14	-	4	-	18
<b>Maluku</b>	<b>848</b>	<b>82</b>	<b>9</b>	<b>26</b>	<b>965</b>

Sumber/Source: Kantor Wilayah Kementerian Hukum dan HAM Maluku/ *The Regional Office of Law and Human Rights Ministry of Maluku*

**Tabel**  
**Table 4.4.4****Tahanan dan Anak Didik Pada Lembaga Pemasyarakatan Menurut Bulan di Provinsi Maluku, 2019**  
**Number of Prisoners held in Correction Institutes by Month in Maluku Province, 2019**

<b>Bulan/Month</b>	<b>A.I</b>	<b>A.II</b>	<b>A.III</b>	<b>A.IV</b>	<b>A.V</b>	<b>Jumlah Total</b>
(1)	(2)	(3)	(4)	(5)	(6)	(7)
Januari	25	86	127	11	13	262
Pebruari	15	72	136	11	9	243
Maret	28	97	148	6	10	289
April	23	115	163	13	11	325
Mei	29	112	155	12	6	314
Juni	26	69	115	5	5	220
Juli	21	93	169	6	5	294
Agustus	28	102	171	3	4	308
September	31	84	125	15	4	259
Oktober	19	101	123	14	4	261
Nopember	18	84	157	10	4	273
Desember	71	70	139	9	3	292

Sumber/Source: Kantor Wilayah Kementerian Hukum dan HAM Maluku/ *The Regional Office of Law and Human Rights Ministry of Maluku*

**Tabel**  
**Table** 4.4.5

**Narapidana dan Anak Didik Pada Lembaga  
Pemasyarakatan, Rumah Tahanan Negara dan Cabang  
Rumah Tahanan Negara Menurut Bulan di Provinsi  
Maluku, 2019**  
*Number of Convicts held in Correction Institutes by Month  
in Maluku Province, 2019*

Bulan/Month	B.I	B.II.A	B.II.B	B.III	Jumlah Total
(1)	(2)	(3)	(4)	(5)	(6)
Januari	758	78	2	34	872
Pebruari	744	39	3	22	808
Maret	773	64	4	18	859
April	826	53	3	14	896
Mei	849	71	6	16	942
Juni	842	77	6	18	943
Juli	853	89	22	25	989
Agustus	874	125	22	32	1 053
September	878	115	19	32	1 044
Oktober	881	99	15	31	1 026
Nopember	924	98	11	32	1 065
Desember	957	90	15	31	1 083

Sumber/Source: Kantor Wilayah Kementerian Hukum dan HAM Maluku/ *The Regional Office of Law and Human Rights Ministry of Maluku*

**Tabel**  
**Table** 4.4.6

**Warga Binaan Pemasyarakatan pada Lembaga Pemasyarakatan, Rumah Tahanan Negara dan Lembaga Pembinaan Khusus Anak di Provinsi Maluku, 2019**  
**Number of Prisoners held by Correction Institutes in Maluku Province, 2019**

Tahun/Year	Tahanan/Prisoners	Narapinan/Convicts
(1)	(2)	(3)
2015	227	684
2016	303	611
2017	307	814
2018	342	866
2019	278	965

Sumber/Source: Kantor Wilayah Kementerian Hukum dan HAM Maluku/ *The Regional Office of Law and Human Rights Ministry of Maluku*

#### 4.5 AGAMA DAN SOSIAL LAINNYA RELIGION AND OTHER SOCIAL AFFAIRS

**Tabel** 4.5.1 **Jumlah Jemaah Haji yang Diberangkatkan<sup>1</sup> ke Tanah Suci Mekah Menurut Kabupaten/Kota di Provinsi Maluku, 2017-2019**  
**Number of Hajj Pilgrims Departured<sup>1</sup> to the Holyland of Mecca by Regency/Municipality in Maluku Province, 2017-2019**

Kabupaten/Kota Regency/Municipality	2017	2018	2019
(1)	(2)	(3)	(4)
Kepulauan Tanimbar	15	10	10
Maluku Tenggara	72	71	97
Maluku Tengah	131	133	192
Buru	109	97	119
Kepulauan Aru	45	45	66
Seram Bagian Barat	110	104	121
Seram Bagian Timur	98	100	116
Maluku Barat Daya	...	4	5
Buru Selatan	50	45	49
Ambon	335	357	359
Tual	103	104	123
<b>Maluku</b>	<b>1 068</b>	<b>1 070</b>	<b>1 257</b>

Catatan/Note: <sup>1</sup> Melalui Kementerian Agama/Managed by Ministry of Religious Affairs  
Sumber/Source: 2017 - Kementerian Agama RI (Direktorat Jenderal Penyelenggaraan Haji dan Umrah) per 12 Februari 2020/ Ministry of Religious Affairs (Directorate General of the Organization of Hajj and Umrah) per Februari 12nd 2020  
2018 - Kementerian Agama RI (Direktorat Jenderal Penyelenggaraan Haji dan Umrah) per 4 Maret 2019/ Ministry of Religious Affairs (Directorate General of the Organization of Hajj and Umrah) per March 4th 2019  
2019 - Kementerian Agama RI (Direktorat Jenderal Penyelenggaraan Haji dan Umrah) per 12 Februari 2020/ Ministry of Religious Affairs (Directorate General of the Organization of Hajj and Umrah) per February 12nd 2019

**Tabel**  
**Table 4.5.2****Nikah<sup>1,2,3</sup> dan Cerai<sup>2,4</sup> Menurut Kabupaten/Kota di  
Provinsi Maluku, 2017 - 2019**  
**Number of Marriages<sup>1,2,3</sup> and Divorces<sup>2,4</sup> by Regency/  
Municipality in Maluku Province, 2017 - 2019**

Kabupaten/Kota Regency/Municipality	Nikah <sup>1,2,3</sup> / Marriages <sup>1,2,3</sup>		
	2017	2018	2019
(1)	(2)	(3)	(4)
Kepulauan Tanimbar	...	29	34
Maluku Tenggara	...	195	164
Maluku Tengah	...	2 248	2 049
Buru	...	1 098	851
Kepulauan Aru	...	121	98
Seram Bagian Barat	...	617	778
Seram Bagian Timur	...	502	545
Maluku Barat Daya	...	...	...
Buru Selatan	...	238	341
Ambon	...	1 371	1 381
Tual	...	279	328
<b>Maluku</b>	...	<b>6 698</b>	<b>6 569</b>

Lanjutan Tabel/Continued Table 4.5.2

Kabupaten/Kota Regency/Municipality	Cerai <sup>2,4</sup> / Divorces <sup>2,4</sup>								
	Cerai Talak Divorce by Talak			Cerai Gugat Divorce by Petition			Jumlah Total		
	2017	2018	2019	2017	2018	2019	2017	2018	2019
(1)	(5)	(6)	(7)	(8)	(9)	(10)	(11)	(12)	(13)
Kepulauan Tanimbar	...	...	...	...	...	...	...	...	...
Maluku Tenggara	...	...	...	...	...	...	...	...	...
Maluku Tengah	...	27	25	...	90	73	...	117	98
Buru	...	-	40	...	-	63	...	-	103
Kepulauan Aru	...	...	...	...	...	...	...	...	...
Seram Bagian Barat	...	...	13	...	...	35	...	...	48
Seram Bagian Timur	...	1	14	...	2	28	...	3	42
Maluku Barat Daya	...	...	...	...	...	...	...	...	...
Buru Selatan	...	...	...	...	...	...	...	...	...
Ambon	...	102	90	...	252	213	...	354	303
Tual	...	7	12	...	31	41	...	38	53
<b>Maluku</b>	...	<b>137</b>	<b>194</b>	...	<b>375</b>	<b>453</b>	...	<b>512</b>	<b>647</b>

Catatan/Note: <sup>1</sup> Termasuk bedolan (nikah di luar KUA)/Including non formal registration

<sup>2</sup> Hanya untuk yang beragama Islam/Applies only for moslem

Sumber/Source: 2018 -

<sup>3</sup>Kementerian Agama RI (Dirjen Bimas Islam) per 4 Maret 2019/Ministry of Religious Affairs (Directorate General of Islamic Community Guidance) per March 4th2019

<sup>4</sup>Mahkamah Agung (Dirjen Badan Peradilan Agama) per 4 Maret 2019/The Supreme Court (Directorate General of Religious Justice Affairs) per March 4th2019

2019 -

<sup>3</sup>Kementerian Agama RI (Dirjen Bimas Islam) per 20 Februari 2020/ Ministry of Religious Affairs (Directorate General of Islamic Community Guidance) per February 20th2020

<sup>4</sup>Mahkamah Agung (Dirjen Badan Peradilan Agama) 20 Februari 2020/ The Supreme Court (Directorate General of Religious Justice Affairs) per February 20th 2020



**Tabel**  
**Table 4.5.3****Jumlah Perceraian Menurut Faktor dan Kabupaten/Kota  
di Provinsi Maluku, 2019**  
**Number of Divorces by Factors and Regency/Municipality in  
Maluku Province, 2019**

Kabupaten/Kota Regency/Municipality	Zina Adultery	Mabuk Drunk	Madat Drug Addict	Judi Gambling	Meninggal- kan Salah Satu Pihak Split Up	Dihukum Penjara Jail
(1)	(2)	(3)	(4)	(5)	(6)	(7)
Kepulauan Tanimbar	...	...	...	...	...	...
Maluku Tenggara	...	...	...	...	...	...
Maluku Tengah	-	8	-	4	7	-
Buru	2	3	-	-	17	-
Kepulauan Aru	...	...	...	...	...	...
Seram Bagian Barat	-	-	-	-	7	-
Seram Bagian Timur	-	-	-	-	14	-
Maluku Barat Daya	...	...	...	...	...	...
Buru Selatan	...	...	...	...	...	...
Ambon	1	3	-	4	51	1
Tual	1	-	1	-	14	-
<b>Maluku</b>	<b>4</b>	<b>14</b>	<b>1</b>	<b>8</b>	<b>110</b>	<b>1</b>

Lanjutan Tabel/Continued Table 4.5.3

Kabupaten/Kota <i>Regency/Municipality</i>	Poligami <i>Polygamy</i>	Kekerasan Dalam Rumah Tangga <i>Domestic Violence</i>	Cacat Badan <i>Disability</i>	Perselisihan dan Pertengkaran Terus Menerus <i>Constant Disputes and Quarrel</i>
(1)	(8)	(9)	(10)	(11)
Kepulauan Tanimbar	...	...	...	...
Maluku Tenggara	...	...	...	...
Maluku Tengah	5	16	-	59
Buru	-	4	-	49
Kepulauan Aru	...	...	...	...
Seram Bagian Barat	-	-	-	43
Seram Bagian Timur	-	-	-	33
Maluku Barat Daya	...	...	...	...
Buru Selatan	...	...	...	...
Ambon	1	19	-	224
Tual	-	3	-	33
<b>Maluku</b>	<b>6</b>	<b>42</b>	<b>-</b>	<b>441</b>

Lanjutan Tabel/*Continued Table* 4.5.3

Kabupaten/Kota <i>Regency/Municipality</i>	Kawin Paksa <i>Forced Marriage</i>	Murtad <i>Apostate</i>	Ekonomi <i>Economy</i>	Lain-lain <i>Others</i>	Jumlah <i>Total</i>
(1)	(12)	(13)	(14)	(15)	(16)
Kepulauan Tanimbar	...	...	...	...	...
Maluku Tenggara	...	...	...	...	...
Maluku Tengah	-	2	-	-	101
Buru	1	-	5	-	81
Kepulauan Aru	...	...	...	...	...
Seram Bagian Barat	-	-	-	-	50
Seram Bagian Timur	-	-	-	-	47
Maluku Barat Daya	...	...	...	...	...
Buru Selatan	...	...	...	...	...
Ambon	-	2	3	1	310
Tual	-	-	1	-	53
<b>Maluku</b>	<b>1</b>	<b>4</b>	<b>9</b>	<b>1</b>	<b>642</b>

Sumber/*Source*: Mahkamah Agung (Dirjen Badan Peradilan Agama) per 24 Februari 2020/ *The Supreme Court (Directorate General of Religious Justice Affairs) per February 24th 2020*

**Tabel 4.5.4** Jumlah Penduduk Menurut Kabupaten/Kota di Provinsi Maluku dan Agama yang Dianut, 2019  
**Table 4.5.4** Population by Regency/Municipality in Maluku Province and Religion, 2019

Kabupaten/Kota Regency/Municipality	Islam	Protestan Protestant	Katolik Catholic	Hindu	Budha Buddha	Lainnya Others
(1)	(2)	(3)	(4)	(5)	(6)	(7)
Kepulauan Tanimbar	9 317	71 097	84 679	122	127	-
Maluku Tenggara	45 646	27 544	65 455	1 188	-	-
Maluku Tengah	223 715	165 660	4 558	3 858	328	-
Buru	124 233	4 540	2 540	6 421	364	-
Kepulauan Aru	42 428	57 032	8 904	68	275	-
Seram Bagian Barat	199 073	93 739	3 716	215	-	-
Seram Bagian Timur	126 537	3 944	2 044	857	475	-
Maluku Barat Daya	1 470	71 663	1 253	122	-	-
Buru Selatan	51 410	14 673	1 062	2 378	-	-
Ambon	136 783	161 055	22 777	385	347	-
Tual	70 975	15 413	12 565	76	-	-
<b>Maluku</b>	<b>1 031 587</b>	<b>686 360</b>	<b>209 553</b>	<b>15 690</b>	<b>1 916</b>	<b>-</b>

Sumber/Source: Kanwil Kementerian Agama Provinsi Maluku/Regional Office of The Religious Ministry of Maluku Province

**Tabel**  
**Table 4.5.5****Jumlah Tempat Peribadatan Menurut Kabupaten/Kota di  
Provinsi Maluku, 2019**  
**Number of Places of Worship by Regency/Municipality in  
Maluku Province, 2019**

<b>Kabupaten/Kota Regency/Municipality</b>	<b>Masjid Mosque</b>	<b>Mushola Pray Room</b>	<b>Gereja Protestan Protestant Church</b>	<b>Gereja Katholik Catholic Church</b>	<b>Pura Temple</b>	<b>Vihara</b>
(1)	(2)	(3)	(4)	(5)	(6)	(7)
Kepulauan Tanimbar	9	8	380	64	-	-
Maluku Tenggara	100	8	237	113	2	-
Maluku Tengah	243	47	272	19	6	-
Buru	124	129	59	11	10	1
Kepulauan Aru	82	1	193	30	-	-
Seram Bagian Barat	133	56	225	6	-	-
Seram Bagian Timur	285	87	15	7	4	1
Maluku Barat Daya	5	1	216	7	-	-
Buru Selatan	60	27	76	9	1	-
Ambon	139	40	792	27	2	2
Tual	80	20	94	10	-	-
<b>Maluku</b>	<b>1 260</b>	<b>424</b>	<b>2 559</b>	<b>303</b>	<b>25</b>	<b>4</b>

Sumber/Source: Kanwil Kementerian Agama Provinsi Maluku/Regional Office of The Religious Ministry of Maluku Province

**Tabel**  
**Table 4.5.6****Jumlah Kejadian Bencana Alam Menurut Kabupaten/Kota  
di Provinsi Maluku, 2019**  
**Number of Natural Disaster Events by Regency/Municipality  
in Maluku Province, 2019**

<b>Kabupaten/Kota</b> <i>Regency/Municipality</i>	<b>Gempa Bumi</b> <i>Earthquake</i>	<b>Tsunami</b> <i>Tsunami</i>	<b>Gempa Bumi dan Tsunami</b> <i>Earthquake and Tsunami</i>	<b>Letusan Gunung Api</b> <i>Volcanic Eruption</i>	<b>Tanah Longsor</b> <i>Landslide</i>
(1)	(2)	(3)	(4)	(5)	(6)
Kepulauan Tanimbar	-	-	-	-	-
Maluku Tenggara	1	-	-	-	1
Maluku Tengah	3	-	-	-	1
Buru	-	-	-	-	-
Kepulauan Aru	-	-	-	-	-
Seram Bagian Barat	1	-	-	-	2
Seram Bagian Timur	-	-	-	-	-
Maluku Barat Daya	1	-	-	-	-
Buru Selatan	-	-	-	-	-
Ambon	4	-	-	-	3
Tual	-	-	-	-	-
<b>Maluku</b>	<b>10</b>	<b>-</b>	<b>-</b>	<b>-</b>	<b>7</b>

Lanjutan Tabel/*Continued Table* 4.5.6

<b>Kabupaten/Kota</b> <i>Regency/Municipality</i>	<b>Banjir Bandang</b> <i>Flash Floods</i>	<b>Kekeringan</b> <i>Drought</i>	<b>Kebakaran Hutan dan Lahan</b> <i>Forest and Land Fires</i>	<b>Angin Puting Beliung</b> <i>Tornado</i>	<b>Gelombang Pasang/ Abrasi</b> <i>Tidal Wave/ Abrasion</i>
(1)	(7)	(8)	(9)	(10)	(11)
Kepulauan Tanimbar	1	-	-	-	-
Maluku Tenggara	-	-	-	5	-
Maluku Tengah	1	-	1	1	-
Buru	-	-	-	-	1
Kepulauan Aru	-	-	-	-	-
Seram Bagian Barat	2	-	-	-	-
Seram Bagian Timur	6	1	1	-	-
Maluku Barat Daya	1	-	-	1	-
Buru Selatan	-	-	-	-	-
Ambon	-	-	-	-	-
Tual	-	-	-	-	-
<b>Maluku</b>	<b>11</b>	<b>1</b>	<b>2</b>	<b>7</b>	<b>1</b>

Sumber/*Source*: Badan Nasional Penanggulangan Bencana/*National Agency for Disaster Countermeasure*

**Tabel 4.5.7** Jumlah Korban yang Diakibatkan Bencana Alam Menurut Kabupaten/Kota di Provinsi Maluku, 2019  
**Number of Victims Due to Natural Disaster by Regency/ Municipality in Maluku Province, 2019**

Kabupaten/Kota Regency/Municipality	Gempa Bumi/Earthquake		
	Meninggal dan Hilang Fatality and Missing	Luka-luka Casualty	Terdampak dan Mengungsi Affected and Evacuated
(1)	(2)	(3)	(4)
Kepulauan Tanimbar	-	-	-
Maluku Tenggara	-	1	...
Maluku Tengah	18	1 152	90 833
Buru	-	-	-
Kepulauan Aru	-	-	-
Seram Bagian Barat	11	396	111 434
Seram Bagian Timur	-	-	-
Maluku Barat Daya	-	-	-
Buru Selatan	-	-	-
Ambon	14	76	28 698
Tual	-	-	-
<b>Maluku</b>	<b>43</b>	<b>1 625</b>	<b>230 965</b>



Lanjutan Tabel/*Continued Table 4.5.7*

Kabupaten/Kota <i>Regency/Municipality</i>	Tsunami/Tsunami		
	Meninggal dan Hilang <i>Fatality and Missing</i>	Luka-luka <i>Casualty</i>	Terdampak dan Mengungsi <i>Affected and Evacuated</i>
(1)	(5)	(6)	(7)
Kepulauan Tanimbar	-	-	-
Maluku Tenggara	-	-	-
Maluku Tengah	-	-	-
Buru	-	-	-
Kepulauan Aru	-	-	-
Seram Bagian Barat	-	-	-
Seram Bagian Timur	-	-	-
Maluku Barat Daya	-	-	-
Buru Selatan	-	-	-
Ambon	-	-	-
Tual	-	-	-
<b>Maluku</b>	-	-	-

Lanjutan Tabel/Continued Table 4.5.7

Kabupaten/Kota Regency/Municipality	Gempa Bumi dan Tsunami/ Earthquake and Tsunami		
	Meninggal dan Hilang Fatality and Missing	Luka-luka Casualty	Terdampak dan Mengungsi Affected and Evacuated
(1)	(5)	(6)	(7)
Kepulauan Tanimbar	-	-	-
Maluku Tenggara	-	-	-
Maluku Tengah	-	-	-
Buru	-	-	-
Kepulauan Aru	-	-	-
Seram Bagian Barat	-	-	-
Seram Bagian Timur	-	-	-
Maluku Barat Daya	-	-	-
Buru Selatan	-	-	-
Ambon	-	-	-
Tual	-	-	-
<b>Maluku</b>	-	-	-

Lanjutan Tabel/*Continued Table 4.5.7*

Kabupaten/Kota <i>Regency/Municipality</i>	Letusan Gunung Berapi/ <i>Volcanic Eruption</i>		
	Meninggal dan Hilang <i>Fatality and Missing</i>	Luka-luka <i>Casualty</i>	Terdampak dan Mengungsi <i>Affected and Evacuated</i>
(1)	(5)	(6)	(7)
Kepulauan Tanimbar	-	-	-
Maluku Tenggara	-	-	-
Maluku Tengah	-	-	-
Buru	-	-	-
Kepulauan Aru	-	-	-
Seram Bagian Barat	-	-	-
Seram Bagian Timur	-	-	-
Maluku Barat Daya	-	-	-
Buru Selatan	-	-	-
Ambon	-	-	-
Tual	-	-	-
<b>Maluku</b>	-	-	-

Lanjutan Tabel/Continued Table 4.5.7

Kabupaten/Kota <i>Regency/Municipality</i>	Tanah Longsor/Landslide		
	Meninggal dan Hilang <i>Fatality and Missing</i>	Luka-luka <i>Casualty</i>	Terdampak dan Mengungsi <i>Affected and Evacuated</i>
(1)	(5)	(6)	(7)
Kepulauan Tanimbar	-	-	-
Maluku Tenggara	-	-	9
Maluku Tengah	-	-	20
Buru	-	-	-
Kepulauan Aru	-	-	-
Seram Bagian Barat	-	-	225
Seram Bagian Timur	-	-	-
Maluku Barat Daya	-	-	-
Buru Selatan	-	-	-
Ambon	-	1	35
Tual	-	-	-
<b>Maluku</b>	-	<b>1</b>	<b>289</b>

Lanjutan Tabel/*Continued Table 4.5.7*

Kabupaten/Kota <i>Regency/Municipality</i>	Banjir/Floods		
	Meninggal dan Hilang <i>Fatality and Missing</i>	Luka-luka <i>Casualty</i>	Terdampak dan Mengungsi <i>Affected and Evacuated</i>
(1)	(8)	(9)	(10)
Kepulauan Tanimbar	-	-	75
Maluku Tenggara	-	-	-
Maluku Tengah	-	-	-
Buru	-	-	-
Kepulauan Aru	-	-	-
Seram Bagian Barat	-	-	256
Seram Bagian Timur	-	-	322
Maluku Barat Daya	-	-	2 236
Buru Selatan	-	-	-
Ambon	-	-	-
Tual	-	-	-
<b>Maluku</b>	-	-	<b>2 889</b>

Lanjutan Tabel/Continued Table 4.5.7

Kabupaten/Kota <i>Regency/Municipality</i>	Angin Puting Beliung <i>Tornado</i>		
	Meninggal dan Hilang <i>Fatality and Missing</i>	Luka-luka <i>Casualty</i>	Terdampak dan Mengungsi <i>Affected and Evacuated</i>
(1)	(11)	(12)	(13)
Kepulauan Tanimbar	-	-	-
Maluku Tenggara	-	-	180
Maluku Tengah	-	-	3
Buru	-	-	-
Kepulauan Aru	-	-	-
Seram Bagian Barat	-	-	-
Seram Bagian Timur	-	-	-
Maluku Barat Daya	-	-	143
Buru Selatan	-	-	-
Ambon	-	-	-
Tual	-	-	-
<b>Maluku</b>	-	-	<b>326</b>

Lanjutan Tabel/*Continued Table 4.5.7*

Kabupaten/Kota <i>Regency/Municipality</i>	Gelombang Pasang/Abrasi <i>Tidal Wave/Abrasion</i>		
	Meninggal dan Hilang <i>Fatality and Missing</i>	Luka-luka <i>Casualty</i>	Terdampak dan Mengungsi <i>Affected and Evacuated</i>
(1)	(14)	(15)	(16)
Kepulauan Tanimbar	-	-	-
Maluku Tenggara	-	-	-
Maluku Tengah	-	-	-
Buru	-	-	305
Kepulauan Aru	-	-	-
Seram Bagian Barat	-	-	-
Seram Bagian Timur	-	-	-
Maluku Barat Daya	-	-	-
Buru Selatan	-	-	-
Ambon	-	-	-
Tual	-	-	-
<b>Maluku</b>	-	-	<b>305</b>

Lanjutan Tabel/Continued Table 4.5.7

Kabupaten/Kota <i>Regency/Municipality</i>	Kekeringan/Drought		
	Meninggal dan Hilang <i>Fatality and Missing</i>	Luka-luka <i>Casualty</i>	Terdampak dan Mengungsi <i>Affected and Evacuated</i>
(1)	(17)	(18)	(19)
Kepulauan Tanimbar	-	-	-
Maluku Tenggara	-	-	-
Maluku Tengah	-	-	-
Buru	-	-	-
Kepulauan Aru	-	-	-
Seram Bagian Barat	-	-	-
Seram Bagian Timur	-	-	4 032
Maluku Barat Daya	-	-	-
Buru Selatan	-	-	-
Ambon	-	-	-
Tual	-	-	-
<b>Maluku</b>	-	-	<b>4 032</b>

Sumber/Source: Badan Nasional Penanggulangan Bencana/National Agency for Disaster Countermeasure



**Tabel**  
**Table** 4.5.8

**Jumlah Kerusakan Rumah yang Diakibatkan Bencana Alam Menurut Kabupaten/Kota di Provinsi Maluku, 2018-2019**  
**Number of Damaged Houses Due to Natural Disaster by Regency/Municipality in Maluku Province, 2018-2019**

Kabupaten/Kota Regency/Municipality	Rusak Berat Severely Damaged		Rusak Sedang Damaged	
	2018	2019	2018	2019
(1)	(2)	(3)	(4)	(5)
Kepulauan Tanimbar	-	-	-	-
Maluku Tenggara	-	1	-	22
Maluku Tengah	-	4 453	1	2 455
Buru	1	9	-	...
Kepulauan Aru	-	-	-	-
Seram Bagian Barat	-	741	-	484
Seram Bagian Timur	-	-	-	-
Maluku Barat Daya	-	-	-	-
Buru Selatan	-	-	-	-
Ambon	3	939	1	405
Tual	-	-	-	-
<b>Maluku</b>	<b>4</b>	<b>6 143</b>	<b>2</b>	<b>3 366</b>

Lanjutan Tabel/Continued Table 4.5.8

Kabupaten/Kota Regency/Municipality	Rusak Ringan Lightly Damaged		Terendam Submerged	
	2018	2019	2018	2019
(1)	(6)	(7)	(8)	(9)
Kepulauan Tanimbar	-	-	-	-
Maluku Tenggara	9	38	-	-
Maluku Tengah	1	2 132	15	-
Buru	15	53	-	-
Kepulauan Aru	-	-	-	-
Seram Bagian Barat	-	320	-	37
Seram Bagian Timur	4	1	100	368
Maluku Barat Daya	-	236	-	125
Buru Selatan	-	-	-	-
Ambon	13	416	278	-
Tual	-	-	-	-
<b>Maluku</b>	<b>42</b>	<b>3 196</b>	<b>393</b>	<b>530</b>

Sumber/Source: Badan Nasional Penanggulangan Bencana/National Agency for Disaster Countermeasure

**Tabel**  
**Table** 4.5.9**Jumlah Desa<sup>1</sup>/Kelurahan yang Mengalami Bencana Alam<sup>2</sup>  
Menurut Kabupaten/Kota di Provinsi Maluku, 2011-****2018**  
***Number of Villages<sup>1</sup> that Had Natural Disaster<sup>2</sup> by Regency/  
Municipality in Maluku Province, 2011-2018***

Kabupaten/Kota Regency/Municipality	Banjir/Flood		
	2011	2014	2018
(1)	(2)	(3)	(4)
Kepulauan Tanimbar	4	9	10
Maluku Tenggara	6	4	3
Maluku Tengah	16	48	57
Buru	26	38	30
Kepulauan Aru	-	5	1
Seram Bagian Barat	24	28	25
Seram Bagian Timur	12	35	30
Maluku Barat Daya	9	15	5
Buru Selatan	12	11	32
Ambon	12	40	27
Tual	1	-	1
<b>Maluku</b>	<b>122</b>	<b>233</b>	<b>221</b>

Lanjutan Tabel/Continued Table 4.5.9

Kabupaten/Kota Regency/Municipality	Gempa Bumi/Earthquake		
	2011	2014	2018
(1)	(5)	(6)	(7)
Kepulauan Tanimbar	2	8	9
Maluku Tenggara	-	-	14
Maluku Tengah	-	8	47
Buru	1	-	2
Kepulauan Aru	-	6	9
Seram Bagian Barat	4	-	5
Seram Bagian Timur	-	-	16
Maluku Barat Daya	4	18	9
Buru Selatan	2	-	35
Ambon	-	3	50
Tual	-	-	-
<b>Maluku</b>	<b>13</b>	<b>43</b>	<b>196</b>

Lanjutan Tabel/*Continued Table 4.5.9*

Kabupaten/Kota <i>Regency/Municipality</i>	Tanah Longsor/ <i>Landslide</i>		
	2011	2014	2018
(1)	(8)	(9)	(10)
Kepulauan Tanimbar	2	5	14
Maluku Tenggara	10	11	10
Maluku Tengah	7	22	18
Buru	6	5	5
Kepulauan Aru	-	2	2
Seram Bagian Barat	9	13	8
Seram Bagian Timur	2	24	14
Maluku Barat Daya	3	2	2
Buru Selatan	4	2	14
Ambon	23	35	31
Tual	2	1	1
<b>Maluku</b>	<b>68</b>	<b>122</b>	<b>119</b>

Catatan/*Note*: <sup>1</sup> Desa pada tabel ini termasuk Unit Permukiman Transmigrasi (UPT) yang masih dibina oleh kementerian terkait dan nagari di Provinsi Sumatera Barat/*Villages in this table are included in Transmigration Settlement Unit which is still fostered by the relevant ministries and the nagari in the Province of Sumatera Barat*

<sup>2</sup> Terjadi dalam tiga tahun terakhir sampai dengan saat pencacahan/*Occured during the last three years by the time of enumeration*

Sumber/*Source*: BPS, Pendataan Potensi Desa (Podes)/*BPS-Statistics Indonesia, Village Potential Data Collecting*

**Tabel 4.5.10** Jumlah Keluarga Penerima Manfaat (KPM) dan Anggaran Bantuan Sosial Pangan Menurut Kabupaten/Kota, 2019  
**Number of Beneficiary Family and Food Social Assistance Budget by Regency/Municipality, 2019**

Kabupaten/Kota Regency/Municipality	Jumlah Penerima Bantuan (kepala keluarga)/Number of Beneficiaries (head of household)		Jumlah Anggaran (rupiah) Budget Amount (rupiahs)	
	Rencana Planning	Realisasi Realization	Rencana Planning	Realisasi Realization
(1)	(2)	(3)	(4)	(5)
Kepulauan Tanimbar	9 401	...	1 034 110 000	...
Maluku Tenggara	8 146	81 460	896 060 000	8 960 600 000
Maluku Tengah	34 132	341 020	3 754 520 000	37 512 200 000
Buru	10 080	...	1 108 800 000	...
Kepulauan Aru	8 289	82 890	911 790 000	9 117 900 000
Seram Bagian Barat	15 613	156 130	1 717 430 000	17 174 300 000
Seram Bagian Timur	9 929	99 290	1 092 190 000	10 921 900 000
Maluku Barat Daya	9 515	...	1 046 650 000	...
Buru Selatan	3 995	39 890	439 450 000	4 387 900 000
Ambon	10 139	101 390	1 115 290 000	11 152 900 000
Tual	5 209	52 090	572 990 000	5 729 900 000
<b>Maluku</b>	<b>124 448</b>	<b>954 160</b>	<b>13 689 280 000</b>	<b>104 957 600 000</b>

Sumber/Source: Kementerian Sosial/Ministry of Social Affairs

#### 4.6 KEMISKINAN DAN PEMBANGUNAN MANUSIA POVERTY AND HUMAN DEVELOPMENT

**Tabel 4.6.1** Garis Kemiskinan, Jumlah, dan Persentase Penduduk Miskin di Provinsi Maluku, 2010-2019  
*Poverty Line, Number, and Percentage of Poor People in Maluku Province, 2010-2019*

Tahun <sup>1</sup> Year <sup>1</sup>	Garis Kemiskinan (rupiah/kapita/bulan) <i>Poverty Line</i> (rupiah/capita/month)		Jumlah Penduduk Miskin (ribu) <i>Number of Poor People</i> (thousand)			
	Perkotaan <i>Urban</i>	Perdesaan <i>Rural</i>	Perkotaan <i>Urban</i>	Perdesaan <i>Rural</i>	Perkotaan + Perdesaan <i>Urban + Rural</i>	
(1)	(2)	(3)	(4)	(5)	(6)	
2015	Maret/ March	400 347	399 176	51,77	276,64	328,41
	September/ September	404 929	405 502	51,60	276,17	327,78
2016	Maret/ March	412 980	415 177	52,08	275,64	327,72
	September/ September	424 788	423 698	54,24	277,55	331,79
2017	Maret/ March	437 644	435 787	51,24	269,27	320,51
	September/ September	461 552	443 565	47,83	272,59	320,42
2018	Maret/ March	467 727	448 337	45,89	274,19	320,08
	September/ September	484 316	466 508	46,92	270,92	317,84
2019	Maret/ March	520 390	499 701	45,60	272,09	317,69
	September/ September	545 855	542 606	48,15	271,37	319,51

Lanjutan Tabel/Continued Table 4.6.1

Tahun <sup>1</sup> Year <sup>1</sup>		Persentase Penduduk Miskin Percentage of Poor People		
		Perkotaan Urban	Perdesaan Rural	Perkotaan+Perdesaan Urban+Rural
(1)		(7)	(8)	(9)
2015	Maret/ March	7,91	26,90	19,51
	September/ September	7,83	26,70	19,36
2016	Maret/ March	7,66	26,82	19,18
	September/ September	7,86	26,88	19,26
2017	Maret/ March	7,24	26,14	18,45
	September/ September	6,58	26,60	18,29
2018	Maret/ March	6,22	26,64	18,12
	September/ September	6,15	26,61	17,85
2019	Maret/ March	5,84	26,83	17,69
	September/ September	6,09	26,63	17,65

Sumber/Source: BPS, Survei Sosial Ekonomi Nasional/BPS-Statistics Indonesia, National Socioeconomic Survey



**Tabel**  
**Table** 4.6.2

**Jumlah dan Persentase Penduduk Miskin Menurut Kabupaten/Kota di Provinsi Maluku, 2018 dan 2019**  
**Number and Percentage of Poor People by Regency/ Municipality in Maluku Province, 2018 and 2019**

Kabupaten/Kota Regency/Municipality	Garis Kemiskinan (rupiah/kapita/bulan) Poverty Line (rupiah/capita/month)				Jumlah Penduduk Miskin (ribu) Number of Poor People (thousand)			
	Maret March		September September		Maret March		September September	
	2018	2019	2018	2019	2018	2019	2018	2019
(1)	(2)	(3)	(4)	(5)	(6)	(7)	(8)	(9)
Kepulauan Tanimbar	398 729	423 823	...	...	31,53	30,76	...	...
Maluku Tenggara	436 927	464 649	...	...	23,16	22,69	...	...
Maluku Tengah	431 512	474 224	...	...	74,85	74,80	...	...
Buru	420 083	463 169	...	...	23,62	23,89	...	...
Kepulauan Aru	412 665	438 848	...	...	25,68	25,62	...	...
Seram Bagian Barat	359 085	394 628	...	...	43,77	43,14	...	...
Seram Bagian Timur	341 261	375 040	...	...	26,64	26,44	...	...
Maluku Barat Daya	441 211	468 842	...	...	21,98	21,49	...	...
Buru Selatan	542 747	596 469	...	...	10,12	10,17	...	...
Ambon	532 719	571 315	...	...	21,61	21,66	...	...
Tual	510 231	535 425	...	...	17,13	17,03	...	...
<b>Maluku</b>	<b>456 457</b>	<b>508 777</b>	<b>474 173</b>	<b>545 378</b>	<b>320,08</b>	<b>317,69</b>	<b>317,84</b>	<b>319,51</b>

Lanjutan Tabel/Continued Table 4.6.2

Kabupaten/Kota Regency/Municipality	Persentase Penduduk Miskin Percentage of Poor People			
	Maret/March		September/September	
	2018	2019	2018	2019
(1)	(10)	(11)	(12)	(13)
Kepulauan Tanimbar	28,08	27,25	...	...
Maluku Tenggara	23,27	22,75	...	...
Maluku Tengah	20,11	20,04	...	...
Buru	17,03	16,74	...	...
Kepulauan Aru	27,12	26,73	...	...
Seram Bagian Barat	25,62	25,16	...	...
Seram Bagian Timur	23,62	23,13	...	...
Maluku Barat Daya	30,20	29,43	...	...
Buru Selatan	16,31	16,13	...	...
Ambon	4,72	4,57	...	...
Tual	23,42	22,68	...	...
<b>Maluku</b>	<b>18,12</b>	<b>17,69</b>	<b>17,85</b>	<b>17,65</b>

Sumber/Source: BPS, Survei Sosial Ekonomi Nasional/BPS-Statistics Indonesia, National Socioeconomic Survey

**Tabel**  
**Table** 4.6.3**Indeks Kedalaman Kemiskinan dan Indeks Keparahan  
Kemiskinan Menurut Daerah, 2016 - 2019**  
**Poverty Gap Index and Poverty Severity Index by Region,  
2016 - 2019**

	Tahun <sup>1</sup> Year <sup>1</sup>	Indeks Kedalaman Kemiskinan Poverty Gap Index		
		Perkotaan Urban	Perdesaan Rural	Perkotaan+Perdesaan Urban + Rural
	(1)	(2)	(3)	
2016	Maret/ March	1,47	5,06	3,63
	September/ September	1,25	5,44	3,76
2017	Maret/ March	1,22	5,07	3,50
	September/ September	1,57	4,71	3,41
2018	Maret/ March	0,94	5,29	3,47
	September/ September	0,57	5,37	3,31
2019	Maret/ March	0,72	5,33	3,32
	September/ September	0,65	6,14	3,74

Lanjutan Tabel/Continued Table 4.6.3

Tahun <sup>1</sup> Year <sup>1</sup>		Indeks Keparahan Kemiskinan Poverty Severity Index		
		Perkotaan Urban	Perdesaan Rural	Perkotaan + Perdesaan Urban + Rural
(1)		(4)	(5)	(6)
2016	Maret/ March	0,37	1,40	0,99
	September/ September	0,37	1,65	1,13
2017	Maret/ March	0,28	1,47	0,99
	September/ September	0,47	1,19	0,89
2018	Maret/ March	0,22	1,54	0,99
	September/ September	0,06	1,56	0,92
2019	Maret/ March	0,12	1,47	0,88
	September/ September	0,12	1,88	1,11

Sumber/Source: BPS, Survei Sosial Ekonomi Nasional/BPS-Statistics Indonesia, National Socioeconomic Survey

**Tabel** 4.6.4 **Indeks Pembangunan Manusia Menurut Kabupaten/Kota di Provinsi Maluku, 2014–2019**  
**Human Development Index by Regency/Municipality in Maluku Province, 2014–2019**

Kabupaten/Kota Regency/Municipality	2014	2015	2016	2017	2018	2019
(1)	(2)	(3)	(4)	(5)	(6)	(7)
Kepulauan Tanimbar	59,81	60,26	61,12	61,64	62,39	62,86
Maluku Tenggara	62,74	63,35	64,20	64,94	65,53	65,85
Maluku Tengah	68,69	68,85	69,54	70,09	70,60	71,25
Buru	65,15	65,75	66,63	67,61	68,25	68,91
Kepulauan Aru	59,91	60,50	61,32	62,13	63,12	63,64
Seram Bagian Barat	62,39	63,02	63,76	64,34	65,14	65,49
Seram Bagian Timur	59,50	60,27	61,15	62,06	62,98	63,74
Maluku Barat Daya	58,09	58,64	59,43	60,16	60,64	61,55
Buru Selatan	60,74	61,48	62,19	62,75	63,62	64,42
Ambon	79,09	79,30	79,55	79,82	80,24	80,81
Tual	64,95	65,20	65,64	66,25	67,21	67,74
<b>Maluku</b>	<b>66,74</b>	<b>67,05</b>	<b>67,60</b>	<b>68,19</b>	<b>68,87</b>	<b>69,45</b>

Sumber/Source: BPS, Seri Publikasi Indeks Pembangunan Manusia/BPS-Statistics Indonesia, Series of Publication of Human Development Index

**Tabel** 4.6.5 **Pertumbuhan Indeks Pembangunan Manusia Menurut Kabupaten/Kota di Provinsi Maluku, 2014–2019**  
**Table** 4.6.5 **Growth of Human Development Index by Regency/ Municipality in Maluku Province, 2014–2019**

Kabupaten/Kota Regency/Municipality	2013- 2014	2014- 2015	2015- 2016	2016- 2017	2017- 2018	2018- 2019
(1)	(2)	(3)	(4)	(5)	(6)	(7)
Kepulauan Tanimbar	0,79	0,76	1,42	0,85	1,22	0,75
Maluku Tenggara	1,01	0,97	1,34	1,15	0,91	0,49
Maluku Tengah	1,18	0,22	1,01	0,79	0,73	0,92
Buru	1,30	0,93	1,33	1,47	0,94	0,97
Kepulauan Aru	-0,88	0,99	1,35	1,32	1,59	0,82
Seram Bagian Barat	0,96	1,01	1,18	0,91	1,24	0,54
Seram Bagian Timur	0,32	1,30	1,46	1,49	1,48	1,21
Maluku Barat Daya	1,31	0,95	1,35	1,23	0,79	1,50
Buru Selatan	1,43	1,21	1,15	0,90	1,38	1,26
Ambon	1,18	0,27	0,32	0,34	0,53	0,71
Tual	1,23	0,37	0,68	0,93	1,45	0,79
<b>Maluku</b>	<b>0,98</b>	<b>0,48</b>	<b>0,81</b>	<b>0,87</b>	<b>0,99</b>	<b>0,84</b>

Sumber/Source: BPS, Seri Publikasi Indeks Pembangunan Manusia/BPS-Statistics Indonesia, Series of Publication of Human Development Index

**Tabel**  
**Table 4.6.6****Umur Harapan Hidup Menurut Kabupaten/Kota di  
Provinsi Maluku, 2014-2019**  
*Life Expectancy Rate by Regency/Municipality in Maluku  
Province, 2014-2019*

<b>Kabupaten/Kota Regency/Municipality</b>	<b>2014</b>	<b>2015</b>	<b>2016</b>	<b>2017</b>	<b>2018</b>	<b>2019</b>
(1)	(2)	(3)	(4)	(5)	(6)	(7)
Kepulauan Tanimbar	62,50	62,80	62,93	63,06	63,19	63,34
Maluku Tenggara	63,98	64,28	64,45	64,61	64,77	64,95
Maluku Tengah	65,59	65,79	65,93	66,06	66,19	66,34
Buru	65,50	65,60	65,82	66,03	66,16	66,32
Kepulauan Aru	61,57	61,97	62,16	62,34	62,52	62,73
Seram Bagian Barat	59,90	60,50	60,72	60,96	61,20	61,48
Seram Bagian Timur	57,70	58,10	58,32	58,56	58,84	59,16
Maluku Barat Daya	60,63	61,13	61,37	61,62	61,87	62,16
Buru Selatan	65,36	65,46	65,60	65,74	65,92	66,13
Ambon	69,46	69,56	69,74	69,92	70,12	70,35
Tual	63,76	64,06	64,33	64,61	64,89	65,21
<b>Maluku</b>	<b>65,01</b>	<b>65,32</b>	<b>65,35</b>	<b>65,40</b>	<b>65,59</b>	<b>65,82</b>

Sumber/Source: BPS, Seri Publikasi Indeks Pembangunan Manusia/BPS-Statistics Indonesia, Series of Publication of Human Development Index

**Tabel** 4.6.7 **Harapan Lama Sekolah Menurut Kabupaten/Kota di Provinsi Maluku, 2014–2019**  
**Table** 4.6.7 **Expected Years of Schooling by Regency/Municipality in Maluku Province, 2014–2019**

Kabupaten/Kota Regency/Municipality	2014	2015	2016	2017	2018	2019
(1)	(2)	(3)	(4)	(5)	(6)	(7)
Kepulauan Tanimbar	11,81	11,82	12,25	12,26	12,27	12,28
Maluku Tenggara	12,06	12,07	12,40	12,61	12,62	12,63
Maluku Tengah	13,55	13,56	13,77	13,93	14,14	14,15
Buru	12,23	12,25	12,52	12,78	12,79	13,02
Kepulauan Aru	11,03	11,18	11,41	11,77	12,09	12,29
Seram Bagian Barat	12,70	12,84	13,24	13,40	13,41	13,42
Seram Bagian Timur	11,71	11,74	11,99	12,20	12,57	12,75
Maluku Barat Daya	11,30	11,55	11,78	11,88	11,89	12,26
Buru Selatan	11,69	11,82	12,22	12,28	12,48	12,68
Ambon	15,88	15,89	15,90	15,91	16,01	16,02
Tual	13,84	13,86	13,87	13,88	13,89	13,90
<b>Maluku</b>	<b>13,53</b>	<b>13,56</b>	<b>13,73</b>	<b>13,91</b>	<b>13,92</b>	<b>13,94</b>

Sumber/Source: BPS, Seri Publikasi Indeks Pembangunan Manusia/BPS-Statistics Indonesia, Series of Publication of Human Development Index



**Tabel**  
**Table 4.6.8****Rata-rata Lama Sekolah Menurut Kabupaten/Kota di  
Provinsi Maluku, 2014-2019**  
*Mean Years of Schooling by Regency/Municipality in Maluku  
Province, 2014-2019*

<b>Kabupaten/Kota Regency/Municipality</b>	<b>2014</b>	<b>2015</b>	<b>2016</b>	<b>2017</b>	<b>2018</b>	<b>2019</b>
(1)	(2)	(3)	(4)	(5)	(6)	(7)
Kepulauan Tanimbar	8,88	8,98	8,99	9,18	9,39	9,55
Maluku Tenggara	8,71	9,05	9,17	9,27	9,49	9,50
Maluku Tengah	8,88	8,89	9,18	9,29	9,30	9,64
Buru	7,15	7,43	7,67	7,99	8,32	8,46
Kepulauan Aru	7,98	8,13	8,39	8,40	8,70	8,71
Seram Bagian Barat	8,42	8,42	8,43	8,47	8,85	8,86
Seram Bagian Timur	6,97	7,30	7,53	7,84	8,02	8,22
Maluku Barat Daya	7,60	7,61	7,85	7,99	8,00	8,14
Buru Selatan	6,62	6,95	6,96	7,13	7,42	7,70
Ambon	11,61	11,63	11,64	11,65	11,66	11,91
Tual	9,65	9,67	9,76	9,86	10,18	10,26
<b>Maluku</b>	<b>9,15</b>	<b>9,16</b>	<b>9,27</b>	<b>9,38</b>	<b>9,58</b>	<b>9,81</b>

Sumber/Source: BPS, Seri Publikasi Indeks Pembangunan Manusia/BPS-Statistics Indonesia, Series of Publication of Human Development Index

**Tabel**  
**Table 4.6.9****Pengeluaran Perkapita Disesuaikan Menurut Kabupaten/  
Kota di Provinsi Maluku, 2014–2019**  
*Expenditure Per Capita Adjusted by Regency/Municipality in  
Maluku Province, 2014–2019*

<b>Kabupaten/Kota Regency/Municipality</b>	<b>2014</b>	<b>2015</b>	<b>2016</b>	<b>2017</b>	<b>2018</b>	<b>2019</b>
(1)	(2)	(3)	(4)	(5)	(6)	(7)
Kepulauan Tanimbar	5 600	5 697	5 901	6 032	6 275	6 396
Maluku Tenggara	6 804	6 851	7 063	7 302	7 481	7 625
Maluku Tengah	9 547	9 578	9 672	9 875	10 106	10 298
Buru	9 420	9 615	9 806	10 036	10 203	10 400
Kepulauan Aru	6 891	6 941	7 080	7 334	7 518	7 678
Seram Bagian Barat	7 779	7 921	8 121	8 333	8 543	8 704
Seram Bagian Timur	8 492	8 615	8 848	9 058	9 268	9 452
Maluku Barat Daya	6 150	6 189	6 298	6 508	6 721	6 888
Buru Selatan	6 915	7 026	7 175	7 337	7 506	7 627
Ambon	13 146	13 318	13 497	13 699	13 993	14 233
Tual	6 642	6 683	6 803	7 012	7 323	7 506
<b>Maluku</b>	<b>7 925</b>	<b>8 026</b>	<b>8 215</b>	<b>8 433</b>	<b>8 721</b>	<b>8 887</b>

Sumber/Source: BPS, Seri Publikasi Indeks Pembangunan Manusia/BPS-Statistics Indonesia, Series of Publication of Human Development Index

## LUAS PANEN DAN PRODUKSI TANAMAN SAYURAN 2019

Harvest Area and Production  
of Vegetable

### Bawang Merah

Shallot

Luas Panen  
Harvested Area

180,00 ha



Produksi  
Production

7.356,00 kuintal

### Cabai

Chili

Luas Panen  
Harvested Area

1.376,00 ha



Produksi  
Production

49.103,00 kuintal

### Petsai

Chinese Cabbage

Luas Panen  
Harvested Area

787,00 ha



Produksi  
Production

27.048,00 kuintal

### Tomat

Tomato

Luas Panen  
Harvested Area

699,00 ha



Produksi  
Production

33.243,00 kuintal

**PENJELASAN TEKNIS**

1. Data pokok tanaman pangan yang dikumpulkan oleh Badan Pusat Statistik adalah luas panen dan produktivitas (hasil per hektar). Produksi merupakan hasil perkalian antara luas panen dan produktivitas.
2. Data luas panen padi tahun 2018 dihitung dengan metode Kerangka Sampel Area (KSA), menggantikan metode pengumpulan data luas panen padi yang sebelumnya, yaitu metode eye estimate yang dikumpulkan melalui pelaporan data Statistik Pertanian (SP) oleh Kepala Cabang Dinas (KCD) Kecamatan.
3. Angka produktivitas padi diperoleh melalui survei ubinan pada plot berukuran 2,5 m x 2,5 m dalam bentuk produksi Gabah Kering Panen (GKP) yang dikonversikan menjadi Gabah Kering Giling (GKG) berdasarkan angka konversi GKP ke GKG hasil Survei Konversi Gabah ke Beras tahun 2018.
4. Angka produksi setara beras diperoleh melalui hasil perkalian antara produksi padi dengan angka konversi GKG ke beras hasil Survei Konversi Gabah ke Beras tahun 2018.

**TECHNICAL NOTES**

1. *The main data of food crops collected by BPS-Statistics Indonesia are harvested area and productivity (yield per hectare). Production is the result of multiplication between harvested area and productivity.*
2. *The calculation of paddy harvested area data was carried out by the Area Sampling Frame (ASF) method in 2018. The method replaced the previous one, namely the eye estimate method by which the data were collected through reporting on Agricultural Statistics data (called SP for Statistik Pertanian) by the Agricultural Extension Officer (called KCD for Kepala Cabang Dinas) of Sub-district.*
3. *The paddy productivity (yield) figures are obtained through a crop cutting survey on plots sized of 2.5m x 2.5m in the form of harvest unhusked paddy (called GKP for Gabah Kering Panen) converted into dry unhusked paddy (called GKG for Gabah Kering Giling) using conversion rates based on the Paddy to Rice Conversion Survey in 2018.*
4. *The rice production figures were obtained through the multiplication of paddy production with the conversion rates from GKG to polished rice resulted from the Paddy to Rice Conversion Survey in 2018.*

5. Data produksi palawija (termasuk jagung dan kedelai) terakhir dirilis pada tahun 2015. Sejak tahun 2016, BPS sudah tidak merilis lagi data produksi palawija karena metode pengumpulan luas panen metode palawija masih menggunakan metode lama, yaitu eye estimate, yang diduga sudah tidak akurat untuk pengumpulan data luas panen.
  6. Data luas baku lahan sawah yang digunakan sebagai dasar penghitungan luas panen adalah Luas Baku Lahan Sawah Nasional terbaru berdasarkan Keputusan Menteri ATR/Kepala BPN-RI No. 399/Kep-23.3/X/2018 tanggal 8 Oktober 2018.
  7. Tanaman sayuran dan buah-buahan semusim
    - a. Tanaman buah-buahan tahunan adalah tanaman yang menghasilkan buah segar sebagai sumber vitamin, mineral, dan lain-lain yang berumur satu tahun atau lebih dan berbatang keras. Pada umumnya buah yang dihasilkan dapat dikonsumsi tanpa dimasak terlebih dahulu
    - b. Tanaman sayuran tahunan adalah tanaman yang bermanfaat sebagai sayur, sebagai sumber vitamin, mineral, dan lain-lain yang berumur kurang dari satu tahun
5. *Data on secondary food crops (including maize and soybeans) were last released in 2015. Since 2016, BPS Statistics Indonesia has not released production data on secondary food crops anymore because the harvested area collection used the old method, which is was suspected to be inaccurate for data collection of harvested area.*
  6. *The wetland area used as the basis for calculating the harvested area is the latest National Wetland Area based on the Decree of the Agrarian Affairs and Spatial Planning Minister/Chief of National Land Agency No. 399/Kep-23.3/X/2018 October 8, 2018.*
  7. *Seasonal vegetable and fruit plants*
    - a. *Seasonal vegetable plants are used/consumed as vegetables, which are the sources of vitamin, mineral, etc that are aged less than 1 year. In general, parts that consumed are in the form of leaves, flower, fruits, and tubers.*
    - b. *Seasonal fruit plants are plants that produce fresh fruit as a sources of vitamin, mineral, etc that aged less than 1 year and soft trunked.*

8. Tanaman buah-buahan dan sayuran tahunan
- a. *Tanaman buah-buahan tahunan adalah tanaman yang menghasilkan buah segar sebagai sumber vitamin, mineral, dan lain-lain yang berumur satu tahun atau lebih dan berbatang keras. Pada umumnya buah yang dihasilkan dapat dikonsumsi tanpa dimasak terlebih dahulu.*
- b. *Tanaman sayuran tahunan adalah tanaman yang bermanfaat sebagai sayur, sebagai sumber vitamin, mineral, dan lain-lain yang berumur satu tahun atau lebih. Pada umumnya bagian yang digunakan sebagai sayur berupa daun, bunga, buah, dan umbi*
9. Tanaman biofarmaka adalah tanaman yang bermanfaat untuk obat-obatan, kosmetik, dan kesehatan yang dikonsumsi atau digunakan dari bagian-bagian tanaman, seperti daun, batang, buah, umbi (rimpang) ataupun akar.
10. Tanaman hias adalah tanaman yang mempunyai nilai keindahan baik bentuk, warna daun, tajuk maupun bunganya, sering digunakan untuk penghias pekarangan dan lain sebagainya. Luas panen adalah luas tanaman sayuran, buahbuahan,
8. *Annual fruit and vegetable plants*
- a. *Annual fruit plants are plants that produce fresh fruit as sources of vitamin, mineral, etc that are aged more than 1 year and hard trunked. Generally, the fruit produced can be consumed without being cooked first.*
- b. *Annual vegetable plants are plants used as vegetables as sources of vitamin, mineral, etc that is aged more than 1 year. In general, the parts that consumed are in the form of leaves, flower, fruits, and tubers*
9. *Medicinal plants are plants which are useful for medicine, cosmetics, and health. It is consumed from part of the plant, such as leaf, flower, fruit, tuber, and root.*
10. *Ornamental plants are plants which have a beauty value, either in shape, colour of leaf or crown of flower, and they are often used as a yard decorator*

biofarmaka, dan tanaman hias yang diambil hasilnya/dipanen pada periode pelaporan

11. Luas panen untuk tanaman sayuran: luas tanaman yang dipanen sekaligus/habis/dibongkar dan luas tanaman yang dipanen berkali-kali (lebih dari satu kali)/belum habis.
- a. *Tanaman yang dipanen sekaligus/habis/dibongkar adalah tanaman yang sehabis panen langsung dibongkar/dicabut, terdiri dari bawang merah, bawang putih, bawang daun, kentang, kol/kubis, kembang kol, petsai/sawi, wortel, lobak, dan kacang merah.*
- b. *Tanaman yang dipanen berkali-kali (lebih dari satu kali)/belum habis adalah tanaman yang pemanenannya lebih dari satu kali dan biasanya dibongkar apabila panen terakhir sudah tidak memadai lagi, terdiri dari: kacang panjang, cabai besar, cabai rawit, jamur, tomat, terung, buncis, ketimun, labu siam, kangkung, bayam, melon, semangka, dan blewah.*
11. *Harvested area of vegetables: area of entirely harvested/demolished plant and plant that is harvested several times/undemolished*
- a. *Entirely harvested/demolished plants are plants usually harvested once and demolished to be substituted by other plants, consisting of: shallots, garlic, wlech onion, potato, cabbage, cauliflower, chinese cabbage, carrots, radish, and red beans*
- b. *Plants that are harvested several times/undemolished are plants usually harvested more than once and demolished in the case that the last harvest was economically not profitable. They consist of: yarld long beans, chili, small chili, mushroom, tomatoes, eggplant, green beans, cucumber, chayote, kangkong, spinach, melon, watermelon, and cantalaupe.*
12. Produksi adalah hasil menurut bentuk produk dari setiap tanaman sayuran, buah-buahan, biofarmaka, dan tanaman hias yang diambil berdasarkan luas yang dipanen/tanaman yang menghasilkan pada bulan/
12. *Production is the standard production quantity form of vegetable, fruit, medicinal and ornamental plant based on harvested area/the number of production plants reported monthly/quarterly*

triwulan laporan

13. Perkebunan Besar adalah perkebunan yang diselenggarakan atau dikelola secara komersial oleh perusahaan yang berbadan hukum. Perkebunan besar terdiri atas Perkebunan Besar Negara (PBN) dan Perkebunan Besar Swasta (PBS) Nasional/Asing.
14. Kawasan hutan adalah wilayah tertentu yang ditunjuk dan atau ditetapkan oleh pemerintah untuk dipertahankan keberadaannya sebagai hutan tetap. Hal ini untuk menjamin kepastian hukum mengenai status kawasan hutan, letak batas dan luas suatu wilayah tertentu yang sudah ditunjuk menjadi kawasan hutan tetap.
15. Kawasan Suaka Alam (KSA) adalah kawasan dengan ciri khas tertentu, baik di darat maupun di perairan yang mempunyai fungsi pokok sebagai kawasan pengawetan keanekaragaman tumbuhan dan satwa serta ekosistemnya, yang juga berfungsi sebagai wilayah sistem penyangga kehidupan.
16. Kawasan Pelestarian Alam (KPA) adalah kawasan dengan ciri khas tertentu, baik di darat maupun di perairan, yang mempunyai fungsi pokok perlindungan sistem penyangga kehidupan, pengawetan keanekaragaman jenis tumbuhan dan satwa, serta
13. *Estates are a plantations organized or managed commercially by companies with legal entities. Estates comprise of Government Plantation and Private Plantations.*
14. *Forest Area is a specific territory determined and or decided by the government as a permanent forest. Such decision is important to maintain the size of forest area and to ensure its legitimation and boundary demarcation of permanent forest.*
15. *A Sanctuary Reserve Area is a specific terrestrial or aquatic area having specific criteria for preserving biodiversity plant and animal as well as ecosystem, which also serve as life support system.*
16. *A Nature Conservation area is a specific terrestrial or aquatic area whose main function is to serve life support system and preserve diversity of plant and animal species, as well as to provide a sustainable utilization of living resources and their ecosystems.*



*pemanfaatan secara lestari sumber daya alam hayati dan ekosistemnya.*

17. Hutan Konservasi adalah kawasan hutan dengan ciri khas tertentu yang mempunyai fungsi pokok pengawetan keanekaragaman tumbuhan dan satwa serta ekosistemnya.
  18. Hutan Lindung adalah kawasan hutan yang mempunyai fungsi pokok sebagai perlindungan sistem penyangga kehidupan untuk mengatur tata air, mencegah banjir, mengendalikan erosi, mencegah intrusi air laut, dan memelihara kesuburan tanah.
  19. Hutan Produksi adalah kawasan hutan yang mempunyai fungsi pokok memproduksi hasil hutan. Hutan produksi terdiri dari Hutan Produksi Tetap (HP), Hutan Produksi Terbatas (HPT), dan Hutan Produksi yang dapat dikonversi
  20. Hutan Konservasi terdiri dari:
    - a. Kawasan suaka alam berupa Cagar Alam (CA) dan Suaka Margasatwa (SM);
    - b. Kawasan pelestarian alam berupa Taman Nasional (TN), Taman Hutan Raya (THR), dan Taman Wisata Alam (TWA)
  21. Penetapan lahan kritis mengacu pada lahan yang telah sangat rusak karena kehilangan
17. *In accordance to the Act on Forestry No. 41/1999, forest area is categorized as Conservation Forest, Protection Forest, and Production Forest.*
  18. *Conservation Forest is a forest area having specific characteristic established for the purposes of conservation of animal and plant species as well as their ecosystem.*
  19. *Protection Forest is a forest area designated to serve life support system, maintain hydrological system, prevent of flood, erosion control, seawater intrusion, and maintain soil fertility.*
  20. *Conservation Forest is divided into.*
    - a. *Sanctuary Reserve area consists of Strict Nature Reserve and Wildlife Sanctuary.*
    - b. *Nature conservation area consists of National Park, Grand Forest Park, and Nature Recreation Park*
  21. *Critical land refers to a piece of land severely damaged due to lost of its vegetation cover so that*

penutupan vegetasinya sehingga kehilangan atau berkurang fungsinya sebagai penahan air, pengendali erosi, siklus hara, pengatur iklim mikro, dan retensi karbon. Berdasarkan kondisi vegetasinya, kondisi lahan dapat diklasifikasikan sebagai: sangat kritis, kritis, agak kritis, potensial kritis, dan kondisi normal.

*its functions as water retention, erosion control, nutrient cycling, micro climate regulator, and carbon retention are completely depleted. Based upon its vegetation condition, the land could be classified as: very critical, critical, slight critical, potential critical, and normal condition*

22. Reboisasi atau rehabilitasi hutan bertujuan untuk menghutankan kembali kawasan hutan yang kritis di wilayah daerah aliran sungai (DAS) yang dilaksanakan bersama masyarakat secara partisipatif.

22. *Reforestation or forest rehabilitation is intended to rehabilitate the critical land inside forest area or watershed to improve their ecological and hydrological functions. The activities were conducted with active participation of local communities who live nearby the target area.*

23. Kayu Bulat adalah produksi hasil hutan utama yang dihasilkan dari hutan. Produksi kayu bulat ini dihasilkan dari hutan alam melalui kegiatan perusahaan Hak Pengusahaan Hutan (HPH/IUPHHK), kegiatan ijin pemanfaatan kayu (IPK) dalam rangka pembukaan wilayah hutan, pembangunan Hutan Tanaman Industri (HTI), serta kegiatan hutan rakyat.

23. *Log is the main product of commercial forest operation. The log is harvested from various sources such as natural forest granted to concessionaires, land clearing activities, industrial forest plantation, and community forest.*

24. Kayu Gergajian merupakan kayu hasil konversi kayu bulat dengan menggunakan mesin gergaji, mempunyai bentuk yang teratur dengan sisi-sisi sejajar dan sudut-sudutnya siku dengan

24. *Sawn Timber constitutes a sawmill product derived from logs as raw material. The product is characterized with regular forms having parallel sides at right angle to each other, thickness not more than 6 cm and moisture content not*

ketebalan tidak lebih dari 6 cm dan kadar air tidak lebih dari 18 persen. Kayu gergajian yang diolah langsung dari kayu bulat, wajib didukung dengan dokumen yang sah.

*to exceed 18 percent. Sawn timber produced directly from logs must be certified by a legal document.*

25. Kayu Lapis adalah panel kayu yang tersusun dari lapisan veneer di bagian luarnya, sedangkan di bagian intinya (core) bisa berupa veneer atau material lain, diikat dengan lem kemudian di-press (ditekan) sedemikian rupa sehingga menjadi panel yang kuat. Termasuk dalam artian ini adalah kayu lapis yang dilapisi lagi dengan material lain

25. *Plywood is wood panel consisting of layers pressed together in between veneers; the core may be veneer or some other material, bound together with glue and pressed tightly together to make a strong panel. Included to this definition is plywood covered with other materials.*

26. Data populasi ternak bersumber dari Direktorat Jenderal Peternakan dan Kesehatan Hewan Kementerian Pertanian, sedangkan jumlah pemotongan ternak merupakan hasil Survei Laporan Pemotongan Ternak. Pengumpulan data pemotongan ternak dilakukan secara lengkap setiap triwulan di seluruh Rumah Potong Hewan (RPH) dan Tempat Pemotongan Hewan (TPH) yang ada di Indonesia.

26. *Data of domestic livestock population are obtain from the Directorate General of Livestock and Animal Health Service, while data on the number of animals slaughtered are based on the quarterly survey conducted by BPS-Statistics Indonesia.*

27. Data statistik perikanan merupakan data sekunder yang bersumber dari Direktorat Jenderal Perikanan Tangkap dan Direktorat Jenderal Budidaya, Kementerian Kelautan dan Perikanan. Statistik perikanan dibedakan atas data Perikanan

27. *Fishery Statistics are secondary data obtained from the Directorate General of Capture Fisheries and Directorate General of Aquaculture, Ministry of Marine Affairs and Fisheries. Fishery statistics are categorized into capture fisheries and aquaculture. Capture fisheries*

Tangkap dan Perikanan Budidaya. Perikanan Tangkap diklasifikasikan atas penangkapan ikan di laut dan penangkapan ikan di perairan umum. Perikanan Budidaya diklasifikasikan atas jenis budidaya yaitu budidaya laut, tambak, kolam, karamba, jaring apung, dan sawah.

*are further classified into marine capture fisheries and inland open water capture fisheries. Aquaculture are further classified into several types of culture: marine culture, brackish water pond, fresh water pond, cage, floating net, and fish breeding in paddy fields.*

28. Rumah Tangga Perikanan Tangkap adalah rumah tangga yang melakukan kegiatan penangkapan ikan/binatang air lainnya/tanaman air dengan tujuan sebagian/seluruh hasilnya untuk dijual.

28. *A capture fishery household is a household conducting activities in catching fishes/other aquatic animals/aquatic plants, for which the products are wholly or partly to be sold.*

29. Rumah Tangga Perikanan Budidaya adalah rumah tangga yang melakukan kegiatan budidaya ikan/binatang air lainnya/tanaman air dengan tujuan sebagian/seluruh hasilnya untuk dijual.

29. *An aquaculture fishery household is a household conducting activities in culturing fishes/other aquatic animals/aquatic plants, for which the products are wholly or partly to be sold.*

<https://maluku.bps.go.id>

## 5.1 PERTANIAN, KEHUTANAN, PETERNAKAN, DAN PERIKANAN AGRICULTURE, FORESTRY, LIVESTOCK, AND FISHERY

**Tabel** 5.1.1 **Luas Panen, Produktivitas, dan Produksi Padi<sup>1</sup> Menurut Kabupaten/Kota di Provinsi Maluku, 2018 dan 2019**  
*Harvested Area, Productivity, and Production of Paddy<sup>1</sup> by Regency/Municipality in Maluku Province, 2018 and 2019*

Kabupaten/Kota Regency/Municipality	Luas Panen (ha) Harvested Area (ha)		Produktivitas (ton/ha) Productivity (ton/ha)		Produksi (ton) Production (ton)	
	2018	2019	2018	2019	2018	2019
(1)	(2)	(3)	(4)	(5)	(6)	(7)
Kepulauan Tanimbar	70,60	59,86	27,45	28,06	193,77	167,98
Maluku Tenggara	0,28	0,19	21,07	17,37	0,59	0,33
Maluku Tengah	11 728,89	9 428,93	35,52	38,59	41 657,99	36 388,86
Buru	14 077,38	12 457,21	43,51	38,22	61 257,18	47 609,83
Kepulauan Aru	-	-	-	-	-	-
Seram Bagian Barat	1 324,15	1 494,91	43,27	30,86	5 729,12	4 613,33
Seram Bagian Timur	1 850,22	2 535,50	39,93	37,37	7 387,72	9 473,99
Maluku Barat Daya	0,62	0,25	40,16	17,20	2,49	0,43
Buru Selatan	-	-	-	-	-	-
Ambon	-	-	-	-	-	-
Tual	-	-	-	-	-	-
<b>Maluku</b>	<b>29 052,14</b>	<b>25 976,85</b>	<b>40,01</b>	<b>37,82</b>	<b>116 228,86</b>	<b>98 254,75</b>

Catatan/Note: 1 Kualitas produksi gabah kering giling/ The production is in term of dry unhusked paddy

Sumber/Source: BPS, Survei Kerangka Sampel Area (KSA)/ BPS-Statistics Indonesia, Area Sampling Frame (ASF) Survey

**Tabel** 5.1.2 **Produksi Padi<sup>1</sup> dan Beras Menurut Kabupaten/Kota di Provinsi Maluku, 2018 dan 2019**  
**Paddy and Rice Production<sup>1</sup> by Regency/Municipality in Maluku Province, 2018 and 2019**

Kabupaten/Kota Regency/Municipality	Produksi Padi (ton) Paddy Production (ton)		Produksi Beras (ton) Rice Production (ton)	
	2018	2019	2018	2019
(1)	(2)	(3)	(4)	(5)
Kepulauan Tanimbar	193,77	167,98	107,96	93,58
Maluku Tenggara	0,59	0,33	0,33	0,18
Maluku Tengah	41 657,99	36 388,86	23 208,67	20 273,12
Buru	61 257,18	47 609,83	34 127,86	26 524,58
Kepulauan Aru	-	-	-	-
Seram Bagian Barat	5 729,12	4 613,33	3 191,83	2 570,20
Seram Bagian Timur	7 387,72	9 473,99	4 115,88	5 278,18
Maluku Barat Daya	2,49	0,43	1,39	0,24
Buru Selatan	-	-	-	-
Ambon	-	-	-	-
Tual	-	-	-	-
<b>Maluku</b>	<b>116 228,86</b>	<b>98 254,75</b>	<b>64 753,92</b>	<b>54 740,08</b>

Catatan/Note: <sup>1</sup> Kualitas produksi gabah kering giling/The production is in term of dry unhusked paddy  
 Sumber/Source: 2018 - BPS, Survei Survei Kerangka Sampel Area (KSA)/ BPS-Statistics Indonesia, Area Sampling Frame (ASF) Survey  
 2019 - BPS, Survei Kerangka Sampel Area (KSA)/ BPS-Statistics Indonesia, Area Sampling Frame (ASF) Survey

**Tabel**  
**Table** 5.1.3**Produksi Jagung<sup>1</sup> dan Kedelai<sup>2</sup> Menurut Kabupaten/Kota  
di Provinsi Maluku, 2015**  
*PProduction of Maize<sup>1</sup> and Soybeans<sup>2</sup> by Regency/  
Municipality in Maluku Province, 2015*

<b>Kabupaten/Kota Regency/Municipality</b>	<b>Produksi Jagung (ton) Maize Production (ton)</b>	<b>Produksi Kedelai (ton) Soybeans Production (ton)</b>
(1)	(2)	(3)
Kepulauan Tanimbar	131,00	95,00
Maluku Tenggara	-	-
Maluku Tengah	511,00	129,00
Buru	469,00	20,00
Kepulauan Aru	9,00	-
Seram Bagian Barat	-	-
Seram Bagian Timur	-	464,00
Maluku Barat Daya	12 652,00	-
Buru Selatan	175,00	-
Ambon	-	-
Tual	-	-
<b>Maluku</b>	<b>13 947,00</b>	<b>707,00</b>

Catatan/Note: 1Kualitas produksi jagung pipilan kering/ *The production form is dry loose maize*

2Kualitas produksi kedelai biji kering/ *The production form is dry shells soybean*

Sumber/Source: BPS, Laporan Statistik Pertanian (SP) Tanaman Pangan/BPS-Statistics Indonesia, *Agriculture Statistic Report of Food Crops*



**5.2 HORTIKULTURA  
HORTICULTURE**

**Tabel 5.2.1 Luas Panen Tanaman Sayuran dan Jenis Tanaman Menurut Kabupaten/Kota di Provinsi Maluku (ha), 2018-2019**  
*Harvested Area of Vegetables and Kind of Plant by Regency/ Municipality in Maluku Province (ha), 2018-2019*

Kabupaten/Kota Regency/Municipality	Bawang Daun Scallion		Bawang Merah Shallot		Bayam Spinach	
	2018	2019	2018	2019	2018	2019
(1)	(2)	(3)	(4)	(5)	(6)	(7)
Kepulauan Tanimbar	-	-	27	30	-	7
Maluku Tenggara	-	-	51	49	-	-
Maluku Tengah	8	11	38	18	190	184
Buru	-	-	15	-	74	79
Kepulauan Aru	-	-	-	5	92	103
Seram Bagian Barat	11	19	48	15	58	112
Seram Bagian Timur	-	16	-	-	348	83
Maluku Barat Daya	-	-	50	34	113	91
Buru Selatan	3	3	21	19	78	55
Ambon	10	9	6	6	65	92
Tual	1	1	2	4	11	11
<b>Maluku</b>	<b>33</b>	<b>59</b>	<b>258</b>	<b>180</b>	<b>1 029</b>	<b>817</b>

Lanjutan Tabel/*Continued Table 5.2.1*

Kabupaten/Kota <i>Regency/Municipality</i>	Buncis <i>String bean</i>		Cabai Besar <i>Chili/Big chili</i>		Cabai Rawit <i>Chili/Cayenne Pepper</i>	
	2018	2019	2018	2019	2018	2019
(1)	(8)	(9)	(10)	(11)	(12)	(13)
Kepulauan Tanimbar	5	3	20	21	20	21
Maluku Tenggara	25	13	22	16	43	73
Maluku Tengah	133	165	136	178	306	355
Buru	25	28	120	104	118	130
Kepulauan Aru	1	5	1	2	85	102
Seram Bagian Barat	45	50	39	36	102	70
Seram Bagian Timur	20	23	75	57	78	76
Maluku Barat Daya	3	1	15	20	49	50
Buru Selatan	30	18	-	4	38	28
Ambon	28	40	2	-	28	20
Tual	9	8	4	5	11	8
<b>Maluku</b>	<b>324</b>	<b>354</b>	<b>434</b>	<b>443</b>	<b>878</b>	<b>933</b>

Lanjutan Tabel/*Continued Table 5.2.1*

Kabupaten/Kota <i>Regency/Municipality</i>	Kacang Panjang <i>Long Beans</i>		Kangkung <i>Water Spinach</i>		Kembang Kol <i>Cauliflower</i>	
	2018	2019	2018	2019	2018	2019
(1)	(14)	(15)	(15)	(16)	(17)	(18)
Kepulauan Tanimbar	10	10	43	45	-	-
Maluku Tenggara	51	27	8	1	-	1
Maluku Tengah	299	326	182	258	8	12
Buru	77	96	84	114	-	-
Kepulauan Aru	58	58	123	115	-	-
Seram Bagian Barat	95	93	162	140	-	-
Seram Bagian Timur	60	42	348	107	-	3
Maluku Barat Daya	29	52	333	294	-	8
Buru Selatan	51	38	74	59	-	-
Ambon	42	47	155	147	-	-
Tual	6	8	18	18	-	-
<b>Maluku</b>	<b>778</b>	<b>797</b>	<b>1 530</b>	<b>1 298</b>	<b>8</b>	<b>24</b>

Lanjutan Tabel/*Continued Table 5.2.1*

Kabupaten/Kota Regency/Municipality	Kentang/ Potato		Ketimun/ Cucumber		Kubis/ Cabbage	
	2018	2019	2018	2019	2018	2019
(1)	(19)	(20)	(21)	(22)	(23)	(24)
Kepulauan Tanimbar	-	-	13	7	-	-
Maluku Tenggara	-	-	12	19	-	-
Maluku Tengah	-	-	213	236	35	66
Buru	-	-	20	23	-	-
Kepulauan Aru	-	-	25	33	-	-
Seram Bagian Barat	-	-	74	81	16	20
Seram Bagian Timur	-	-	26	24	56	19
Maluku Barat Daya	-	-	6	2	-	7
Buru Selatan	3	4	23	26	4	3
Ambon	-	-	34	44	12	19
Tual	-	-	7	7	4	3
<b>Maluku</b>	<b>3</b>	<b>4</b>	<b>453</b>	<b>502</b>	<b>127</b>	<b>137</b>

Lanjutan Tabel/*Continued Table 5.2.1*

<b>Kabupaten/Kota</b> <i>Regency/Municipality</i>	<b>Labu Siam/ Chayote</b>		<b>Lobak/ Radish</b>		<b>Melon/ Melon</b>	
	<b>2018</b>	<b>2019</b>	<b>2018</b>	<b>2019</b>	<b>2018</b>	<b>2019</b>
(1)	(25)	(26)	(27)	(28)	(29)	(30)
Kepulauan Tanimbar	-	-	-	-	-	-
Maluku Tenggara	-	-	-	-	1	-
Maluku Tengah	39	51	-	-	3	9
Buru	-	2	-	-	-	5
Kepulauan Aru	-	-	-	-	-	-
Seram Bagian Barat	15	46	-	-	20	14
Seram Bagian Timur	-	2	-	-	-	-
Maluku Barat Daya	-	-	-	2	3	5
Buru Selatan	18	17	-	-	-	1
Ambon	20	24	-	-	-	-
Tual	-	-	-	-	-	-
<b>Maluku</b>	<b>92</b>	<b>142</b>	<b>-</b>	<b>2</b>	<b>27</b>	<b>34</b>

Lanjutan Tabel/*Continued Table 5.2.1*

Kabupaten/Kota <i>Regency/Municipality</i>	Paprika <i>Bell Pepper</i>		Petai/Sawi <i>Chinese Cabbage/ mustard green</i>		Semangka <i>Water Melon</i>	
	2018	2019	2018	2019	2018	2019
(1)	(31)	(32)	(33)	(34)	(35)	(36)
Kepulauan Tanimbar	-	-	31	24	1	-
Maluku Tenggara	-	-	23	11	3	3
Maluku Tengah	17	3	201	222	33	26
Buru	-	-	2	-	2	2
Kepulauan Aru	-	-	41	44	-	-
Seram Bagian Barat	-	-	70	74	68	67
Seram Bagian Timur	-	-	368	82	18	4
Maluku Barat Daya	-	-	251	90	5	6
Buru Selatan	-	-	57	44	-	1
Ambon	-	-	126	182	-	-
Tual	-	-	11	14	1	1
<b>Maluku</b>	<b>17</b>	<b>3</b>	<b>1 181</b>	<b>787</b>	<b>131</b>	<b>110</b>

Lanjutan Tabel/*Continued Table 5.2.1*

Kabupaten/Kota <i>Regency/Municipality</i>	Stroberi <i>Strawberry</i>		Terung <i>Eggplant</i>		Tomat <i>Tomato</i>	
	2018	2019	2018	2019	2018	2019
(1)	(37)	(38)	(39)	(40)	(41)	(42)
Kepulauan Tanimbar	-	-	14	13	20	21
Maluku Tenggara	-	-	30	25	23	24
Maluku Tengah	-	-	335	304	216	283
Buru	6	-	62	54	58	82
Kepulauan Aru	-	-	49	48	33	29
Seram Bagian Barat	-	-	61	63	86	82
Seram Bagian Timur	-	-	56	57	59	53
Maluku Barat Daya	-	-	38	49	35	48
Buru Selatan	-	-	25	28	35	25
Ambon	-	-	41	46	29	47
Tual	-	-	8	7	7	5
<b>Maluku</b>	<b>6</b>	<b>-</b>	<b>719</b>	<b>694</b>	<b>601</b>	<b>699</b>

Lanjutan Tabel/*Continued Table* 5.2.1

Kabupaten/Kota <i>Regency/Municipality</i>	Wortel <i>Carrot</i>		Jamur <i>Mushrooms</i>		Kacang Merah <i>Red Beans</i>	
	2018	2019	2018	2019	2018	2019
(1)	(43)	(44)	(45)	(46)	(47)	(48)
Kepulauan Tanimbar	-	-	-	-	-	-
Maluku Tenggara	-	-	-	-	4	-
Maluku Tengah	-	-	-	-	-	1
Buru	-	-	-	0	-	-
Kepulauan Aru	-	-	-	-	-	-
Seram Bagian Barat	-	-	-	-	-	-
Seram Bagian Timur	-	-	-	-	-	-
Maluku Barat Daya	-	3	-	-	-	-
Buru Selatan	4	2	-	-	-	-
Ambon	-	-	-	-	-	-
Tual	-	-	-	-	-	-
<b>Maluku</b>	<b>4</b>	<b>5</b>	<b>-</b>	<b>0</b>	<b>4</b>	<b>1</b>

Sumber/*Source*: BPS, Statistik Pertanian Hortikultura SPH-SBS/*BPS-Statistics Indonesia, Agricultural Statistic for Horticulture SPH-SBS*



**Tabel 5.2.2** **Produksi Tanaman Sayuran dan Jenis Tanaman Menurut Kabupaten/Kota di Provinsi Maluku (kuintal), 2018-2019**  
**Production of Vegetables and Kind of Plant by Regency/ Municipality in Maluku Province (quintal), 2018-2019**

Kabupaten/Kota Regency/Municipality	Bawang Daun Scallion		Bawang Merah Shallot		Bayam Spinach	
	2018	2019	2018	2019	2018	2019
(1)	(2)	(3)	(4)	(5)	(6)	(7)
Kepulauan Tanimbar	-	-	1 310	1 800	-	70
Maluku Tenggara	-	-	4 080	3 317	-	-
Maluku Tengah	183	226	904	226	2 551	2 866
Buru	-	-	144	-	1 735	1 865
Kepulauan Aru	-	-	-	10	1 099	1 879
Seram Bagian Barat	360	434	3 033	1 178	2 766	3 832
Seram Bagian Timur	-	148	-	-	700	419
Maluku Barat Daya	-	-	400	298	1 905	864
Buru Selatan	9	9	42	38	180	130
Ambon	635	565	321	218	2 322	3 564
Tual	51	52	182	271	528	546
<b>Maluku</b>	<b>1 238</b>	<b>1 434</b>	<b>10 416</b>	<b>7 356</b>	<b>13 786</b>	<b>16 035</b>

Lanjutan Tabel/*Continued Table* 5.2.2

Kabupaten/Kota <i>Regency/Municipality</i>	Buncis <i>String bean</i>		Cabai Besar <i>Chili/Big chili</i>		Cabai Rawit <i>Chili/Cayenne Pepper</i>	
	2018	2019	2018	2019	2018	2019
(1)	(8)	(9)	(10)	(11)	(12)	(13)
Kepulauan Tanimbar	270	170	220	210	220	210
Maluku Tenggara	5 270	1 664	4 630	1 037	6 680	4 191
Maluku Tengah	3 004	3 726	3 640	3 076	9 328	9 085
Buru	626	1 373	3 451	4 877	3 650	4 654
Kepulauan Aru	2	34	2	14	2 698	3 395
Seram Bagian Barat	5 085	4 383	5 292	3 909	9 810	8 005
Seram Bagian Timur	118	371	416	587	434	1 083
Maluku Barat Daya	176	25	535	415	1 529	1 653
Buru Selatan	52	36	-	8	124	96
Ambon	1 964	2 894	107	-	2 153	1 333
Tual	763	749	333	566	697	699
<b>Maluku</b>	<b>17 330</b>	<b>15 425</b>	<b>18 626</b>	<b>14 699</b>	<b>37 323</b>	<b>34 404</b>

Lanjutan Tabel/*Continued Table 5.2.2*

Kabupaten/Kota <i>Regency/Municipality</i>	Kacang Panjang <i>Long Beans</i>		Kangkung <i>Water Spinach</i>		Kembang Kol <i>Cauliflower</i>	
	2018	2019	2018	2019	2018	2019
(1)	(14)	(15)	(15)	(16)	(17)	(18)
Kepulauan Tanimbar	580	540	440	450	-	-
Maluku Tenggara	3 310	1 364	43	13	-	116
Maluku Tengah	9 229	7 764	3 942	5 902	106	247
Buru	2 051	3 751	1 994	3 811	-	-
Kepulauan Aru	870	1 113	2 542	2 877	-	-
Seram Bagian Barat	11 851	7 094	22 024	18 998	-	-
Seram Bagian Timur	320	254	700	578	-	6
Maluku Barat Daya	734	1 136	5 294	2 688	-	73
Buru Selatan	152	120	176	140	-	-
Ambon	2 133	2 723	10 195	10 966	-	-
Tual	346	606	715	826	-	-
<b>Maluku</b>	<b>31 576</b>	<b>26 465</b>	<b>48 065</b>	<b>47 249</b>	<b>106</b>	<b>442</b>

Lanjutan Tabel/*Continued Table 5.2.2*

Kabupaten/Kota <i>Regency/Municipality</i>	Kentang/ <i>Potato</i>		Ketimun/ <i>Cucumber</i>		Kubis/ <i>Cabbage</i>	
	2018	2019	2018	2019	2018	2019
(1)	(19)	(20)	(21)	(22)	(23)	(24)
Kepulauan Tanimbar	-	-	130	70	-	-
Maluku Tenggara	-	-	2 310	3 272	-	-
Maluku Tengah	-	-	6 006	5 439	1 673	2 011
Buru	-	-	529	1 226	-	-
Kepulauan Aru	-	-	875	1 177	-	-
Seram Bagian Barat	-	-	15 695	13 635	1 645	811
Seram Bagian Timur	-	-	154	134	112	221
Maluku Barat Daya	-	-	536	33	-	69
Buru Selatan	6	9	47	46	8	7
Ambon	-	-	3 857	5 316	1 408	1 386
Tual	-	-	908	1 072	240	222
<b>Maluku</b>	<b>6</b>	<b>9</b>	<b>31 047</b>	<b>31 420</b>	<b>5 086</b>	<b>4 727</b>

Lanjutan Tabel/*Continued Table 5.2.2*

Kabupaten/Kota <i>Regency/Municipality</i>	Labu Siam/ <i>Chayote</i>		Lobak/ <i>Radish</i>		Melon/ <i>Melon</i>	
	2018	2019	2018	2019	2018	2019
(1)	(25)	(26)	(27)	(28)	(29)	(30)
Kepulauan Tanimbar	-	-	-	-	-	-
Maluku Tenggara	-	-	-	-	114	-
Maluku Tengah	2 559	1 649	-	-	75	506
Buru	-	74	-	-	-	200
Kepulauan Aru	-	-	-	-	-	-
Seram Bagian Barat	4 322	13 300	-	-	1 821	1 176
Seram Bagian Timur	-	6	-	-	-	-
Maluku Barat Daya	-	-	-	15	100	31
Buru Selatan	72	68	-	-	-	1
Ambon	5 306	6 262	-	-	-	-
Tual	-	-	-	-	-	-
<b>Maluku</b>	<b>12 259</b>	<b>21 359</b>	<b>-</b>	<b>15</b>	<b>2 110</b>	<b>1 914</b>

Lanjutan Tabel/*Continued Table 5.2.2*

Kabupaten/Kota <i>Regency/Municipality</i>	Paprika <i>Bell Pepper</i>		Petai/Sawi <i>Chinese Cabbage/ Mustard green</i>		Semangka <i>Water Melon</i>	
	2018	2019	2018	2019	2018	2019
(1)	(31)	(32)	(33)	(34)	(35)	(36)
Kepulauan Tanimbar	-	-	860	685	30	-
Maluku Tenggara	-	-	336	726	150	573
Maluku Tengah	76	16	3 744	3 148	984	1 886
Buru	-	-	35	-	46	207
Kepulauan Aru	-	-	406	434	-	-
Seram Bagian Barat	-	-	7 028	5 092	17 941	14 486
Seram Bagian Timur	-	-	731	402	54	14
Maluku Barat Daya	-	-	2 749	759	75	82
Buru Selatan	-	-	57	44	-	1
Ambon	-	-	10 038	15 081	-	-
Tual	-	-	466	677	222	221
<b>Maluku</b>	<b>76</b>	<b>16</b>	<b>26 450</b>	<b>27 048</b>	<b>19 502</b>	<b>17 470</b>

Lanjutan Tabel/Continued Table 5.2.2

Kabupaten/Kota Regency/Municipality	Stroberi Strawberry		Terung Eggplant		Tomat Tomato	
	2018	2019	2018	2019	2018	2019
(1)	(37)	(38)	(39)	(40)	(41)	(42)
Kepulauan Tanimbar	-	-	150	130	240	210
Maluku Tenggara	-	-	8 387	3 810	637	4 125
Maluku Tengah	-	-	13 636	7 946	5 432	5 162
Buru	11	-	1 828	3 516	1 555	4 080
Kepulauan Aru	-	-	853	1 168	431	750
Seram Bagian Barat	-	-	16 718	16 079	20 890	10 782
Seram Bagian Timur	-	-	310	421	340	840
Maluku Barat Daya	-	-	2 049	1 509	1 953	924
Buru Selatan	-	-	50	40	60	42
Ambon	-	-	4 547	5 222	3 363	5 823
Tual	-	-	1 171	1 017	574	505
<b>Maluku</b>	<b>11</b>	<b>-</b>	<b>49 699</b>	<b>40 858</b>	<b>35 475</b>	<b>33 243</b>

Lanjutan Tabel/*Continued Table 5.2.2*

Kabupaten/Kota <i>Regency/Municipality</i>	Wortel <i>Carrot</i>		Jamur <i>Mushrooms</i>		Kacang Merah <i>Red Beans</i>	
	2018	2019	2018	2019	2018	2019
(1)	(43)	(44)	(45)	(46)	(47)	(48)
Kepulauan Tanimbar	-	-	-	-	-	-
Maluku Tenggara	-	-	-	-	200	-
Maluku Tengah	-	-	-	-	-	25
Buru	-	-	-	1 200	-	-
Kepulauan Aru	-	-	-	-	-	-
Seram Bagian Barat	-	-	-	-	-	-
Seram Bagian Timur	-	-	-	-	-	-
Maluku Barat Daya	-	66	-	-	-	-
Buru Selatan	8	4	-	-	-	-
Ambon	-	-	-	-	-	-
Tual	-	-	-	-	-	-
<b>Maluku</b>	<b>8</b>	<b>70</b>	<b>-</b>	<b>1 200</b>	<b>200</b>	<b>25</b>

Sumber/*Source*: BPS, Statistik Pertanian Hortikultura SPH-SBS/*BPS-Statistics Indonesia, Agricultural Statistic for Horticulture SPH-SBS*



**Tabel**  
**Table** 5.2.3

**Luas Panen Tanaman Sayuran dan Buah–Buahan Semusim Menurut Jenis Tanaman di Provinsi Maluku (ha), 2018-2019**  
**Harvested Area of Seasonal Vegetables and Fruits by Kind of Plant in Maluku Province (ha), 2018-2019**

Jenis Tanaman <i>Kind of Plants</i>	2018	2019
(1)	(2)	(3)
Bawang Daun/ <i>Scallion</i>	33	59
Bawang Merah/ <i>Shallots</i>	258	180
Bawang Putih/ <i>Garlic</i>	-	-
Bayam/ <i>Spinach</i>	1 029	817
Blewah/ <i>Blewah</i>	-	-
Buncis/ <i>string bean</i>	324	354
Cabai Besar/ <i>Chili/Big chili</i>	434	443
Cabai Rawit/ <i>Chili/Cayenne Pepper</i>	878	933
Jamur/ <i>Mushrooms</i>	-	0
Kacang Merah/ <i>Red Beans</i>	4	1
Kacang Panjang/ <i>Long Beans</i>	778	797
Kangkung/ <i>Water Spinach</i>	1 530	1 298
Kembang Kol/ <i>Cauliflower</i>	8	24
Kentang/ <i>Potato</i>	3	4
Ketimun/ <i>Cucumber</i>	453	502
Kubis/ <i>Cabbage</i>	127	137
Labu Siam/ <i>Chayote</i>	92	142
Lobak/ <i>Radish</i>	-	2
Melon/ <i>Melon</i>	27	34
Paprika/ <i>Bell Pepper</i>	17	3
Petsai/Sawi/ <i>Chinese Cabbage/mustard green</i>	1 181	787
Semangka/ <i>Water Melon</i>	131	110
Stroberi/ <i>Strawberry</i>	6	-
Terung/ <i>Eggplant</i>	719	694
Tomat/ <i>Tomato</i>	601	699
Wortel/ <i>Carrot</i>	4	5

Sumber/Source: BPS, Statistik Pertanian Hortikultura SPH-SBS/BPS-Statistics Indonesia, Agricultural Statistic for Horticulture SPH-SBS

**Tabel**  
**Table** 5.2.4**Produksi Tanaman Sayuran dan Buah–Buahan Semusim  
Menurut Jenis Tanaman di Provinsi Maluku (kuintal),  
2018-2019*****Production of Seasonal Vegetables and Fruits by Kind of  
Plant in Maluku Province (quintal), 2018-2019***

<b>Jenis Tanaman</b> <b>Kind of Plants</b>	<b>2018</b>	<b>2019</b>
(1)	(2)	(3)
Bawang Daun/ <i>Scallion</i>	1 238	1 434
Bawang Merah/ <i>Shallots</i>	10 416	7 356
Bawang Putih/ <i>Garlic</i>	-	-
Bayam/ <i>Spinach</i>	13 786	16 035
Blewah/ <i>Blewah</i>	-	-
Buncis/ <i>string bean</i>	17 330	15 425
Cabai Besar/ <i>Chili/Big chili</i>	18 626	14 699
Cabai Rawit/ <i>Chili/Cayenne Pepper</i>	37 323	34 404
Jamur/ <i>Mushrooms</i>	-	1 200
Kacang Merah/ <i>Red Beans</i>	200	25
Kacang Panjang/ <i>Long Beans</i>	31 576	26 465
Kangkung/ <i>Water Spinach</i>	48 065	47 249
Kembang Kol/ <i>Cauliflower</i>	106	442
Kentang/ <i>Potato</i>	6	9
Ketimun/ <i>Cucumber</i>	31 047	31 420
Kubis/ <i>Cabbage</i>	5 086	4 727
Labu Siam/ <i>Chayote</i>	12 259	21 359
Lobak/ <i>Radish</i>	-	15
Melon/ <i>Melon</i>	2 110	1 914
Paprika/ <i>Bell Pepper</i>	76	16
Petsai/Sawi/ <i>Chinese Cabbage/mustard green</i>	26 450	27 048
Semangka/ <i>Water Melon</i>	19 502	17 470
Stroberi/ <i>Strawberry</i>	11	-
Terung/ <i>Eggplant</i>	49 699	40 858
Tomat/ <i>Tomato</i>	35 475	33 243
Wortel/ <i>Carrot</i>	8	70

Sumber/Source: BPS, Statistik Pertanian Hortikultura SPH-SBS/BPS-Statistics Indonesia, Agricultural Statistic for Horticulture SPH-SBS

**Tabel**  
**Table** 5.2.5

**Luas Panen Tanaman Biofarmaka dan Jenis Tanaman Menurut Kabupaten/Kota di Provinsi Maluku (m<sup>2</sup>), 2018-2019**  
**Harvested Area of Medicinal Plants and Kind of Plant by Regency/Municipality in Maluku Province (m<sup>2</sup>), 2018-2019**

Kabupaten/Kota Regency/Municipality	Jahe Ginger		Keji Beling Verbenaceae		Kencur East Indian Galangal	
	2018	2019	2018	2019	2018	2019
(1)	(2)	(3)	(4)	(5)	(6)	(7)
Kepulauan Tanimbar	7 870	8 090	-	-	-	-
Maluku Tenggara	650	600	-	-	-	-
Maluku Tengah	16 177	14 730	-	-	8 169	5 229
Buru	292	452	2	2	58	80
Kepulauan Aru	60	30	-	-	-	-
Seram Bagian Barat	-	-	-	-	-	-
Seram Bagian Timur	-	-	-	-	-	-
Maluku Barat Daya	-	-	-	-	-	-
Buru Selatan	11 040	16 015	-	-	675	900
Ambon	10 000	12 300	-	-	5 690	11 585
Tual	1 150	650	-	-	1 075	300
<b>Maluku</b>	<b>47 239</b>	<b>52 867</b>	<b>2</b>	<b>2</b>	<b>15 667</b>	<b>18 094</b>

Lanjutan Tabel/*Continued Table 5.2.5*

Kabupaten/Kota <i>Regency/Municipality</i>	Kunyit <i>Turmeri</i>		Laos/Lengkuas <i>Galanga</i>		Lempuyang <i>Zingiber Aromaticum</i>	
	2018	2019	2018	2019	2018	2019
(1)	(8)	(9)	(10)	(11)	(12)	(13)
Kepulauan Tanimbar	8 622	9 223	8 320	8 670	-	-
Maluku Tenggara	1 261	1 327	1 829	1 542	-	-
Maluku Tengah	45 645	36 384	36 229	26 197	-	-
Buru	951	767	542	471	98	-
Kepulauan Aru	65	35	48	25	-	-
Seram Bagian Barat	-	-	-	-	-	-
Seram Bagian Timur	-	-	-	-	-	-
Maluku Barat Daya	-	-	-	-	-	-
Buru Selatan	23 049	19 790	1 560	2 075	500	-
Ambon	15 230	21 930	19 485	26 715	-	-
Tual	1 300	1 100	2 670	900	-	-
<b>Maluku</b>	<b>96 123</b>	<b>90 556</b>	<b>70 683</b>	<b>66 595</b>	<b>598</b>	<b>-</b>

Lanjutan Tabel/Continued Table 5.2.5

Kabupaten/Kota Regency/Municipality	Lidah Buaya <i>Aloevera</i>		Mahkota Dewa <i>Phaleria Macrocarpa</i> (pohon/ tree)		Sambiloto <i>King of Bitter</i>	
	2018	2019	2018	2019	2018	2019
(1)	(14)	(15)	(16)	(17)	(18)	(19)
Kepulauan Tanimbar	-	-	-	-	-	-
Maluku Tenggara	-	-	-	-	-	-
Maluku Tengah	-	-	-	-	-	-
Buru	88	60	32	19	247	93
Kepulauan Aru	-	-	-	-	-	-
Seram Bagian Barat	-	-	-	-	-	-
Seram Bagian Timur	-	-	-	-	-	-
Maluku Barat Daya	-	-	-	-	-	-
Buru Selatan	-	-	-	-	-	-
Ambon	-	-	-	-	-	-
Tual	-	-	-	-	-	-
<b>Maluku</b>	<b>88</b>	<b>60</b>	<b>32</b>	<b>19</b>	<b>247</b>	<b>93</b>

Lanjutan Tabel/Continued Table 5.2.5

<b>Kabupaten/Kota Regency/Municipality</b>	<b>Temuireng/ Black Turmeric</b>		<b>Temulawak/ Java Turmeric</b>	
	<b>2018</b>	<b>2019</b>	<b>2018</b>	<b>2019</b>
(1)	(20)	(21)	(22)	(23)
Kepulauan Tanimbar	-	-	-	-
Maluku Tenggara	-	-	-	-
Maluku Tengah	-	-	-	-
Buru	5	4	109	84
Kepulauan Aru	-	-	-	-
Seram Bagian Barat	-	-	-	-
Seram Bagian Timur	-	-	-	-
Maluku Barat Daya	-	-	-	-
Buru Selatan	-	-	-	-
Ambon	-	-	-	-
Tual	-	-	-	-
<b>Maluku</b>	<b>5</b>	<b>4</b>	<b>109</b>	<b>84</b>

Sumber/Source: BPS, Statistik Pertanian Hortikultura SPH-TBF/BPS-Statistics Indonesia, Agricultural Statistic for Horticulture SPH-TBF

**Tabel**  
**Table** 5.2.6

**Produksi Tanaman Biofarmaka dan Jenis Tanaman Menurut Kabupaten/Kota di Provinsi Maluku (kg), 2018-2019**  
**Production of Medicinal Plants and Kind of Plant by Regency/Municipality in Maluku Province (kg), 2018-2019**

Kabupaten/Kota Regency/Municipality	Jahe Ginger		Keji Beling Verbenaceae		Kencur East Indian Galangal	
	2018	2019	2018	2019	2018	2019
(1)	(2)	(3)	(4)	(5)	(6)	(7)
Kepulauan Tanimbar	16 785	17 626	-	-	-	-
Maluku Tenggara	615	1 245	-	-	-	-
Maluku Tengah	41 347	34 290	-	-	14 579	10 702
Buru	1 414	1 744	4	3	224	239
Kepulauan Aru	355	36	-	-	-	-
Seram Bagian Barat	-	-	-	-	-	-
Seram Bagian Timur	-	-	-	-	-	-
Maluku Barat Daya	-	-	-	-	-	-
Buru Selatan	5 570	8 760	-	-	336	450
Ambon	20 375	24 000	-	-	11 460	21 614
Tual	3 450	2 020	-	-	3 655	950
<b>Maluku</b>	<b>89 911</b>	<b>89 721</b>	<b>4</b>	<b>3</b>	<b>30 254</b>	<b>33 955</b>

Lanjutan Tabel/Continued Table 5.2.6

Kabupaten/Kota Regency/Municipality	Kunyit <i>Turmeri</i>		Laos/Lengkuas <i>Galanga</i>		Lempuyang <i>Zingiber Aromaticum</i>	
	2018	2019	2018	2019	2018	2019
(1)	(8)	(9)	(10)	(11)	(12)	(13)
Kepulauan Tanimbar	16 788	17 640	17 016	17 478	-	-
Maluku Tenggara	2 641	3 848	2 239	8 886	-	-
Maluku Tengah	78 976	83 637	76 504	69 214	-	-
Buru	3 788	2 725	2 613	2 050	324	-
Kepulauan Aru	480	25	300	40	-	-
Seram Bagian Barat	-	-	-	-	-	-
Seram Bagian Timur	-	-	-	-	-	-
Maluku Barat Daya	-	-	-	-	-	-
Buru Selatan	22 058	11 070	810	1 060	350	-
Ambon	33 630	45 008	47 110	57 893	-	-
Tual	4 295	3 770	11 301	3 900	-	-
<b>Maluku</b>	<b>162 656</b>	<b>167 723</b>	<b>157 893</b>	<b>160 521</b>	<b>674</b>	<b>-</b>



Lanjutan Tabel/Continued Table 5.2.6

Kabupaten/Kota Regency/Municipality	Lidah Buaya <i>Aloe vera</i>		Mahkota Dewa <i>Phaleria Macrocarpa</i>		Sambiloto <i>King of Bitter</i>	
	2018	2019	2018	2019	2018	2019
(1)	(14)	(15)	(16)	(17)	(18)	(19)
Kepulauan Tanimbar	-	-	-	-	-	-
Maluku Tenggara	-	-	-	-	-	-
Maluku Tengah	-	-	-	-	-	-
Buru	176	167	472	408	780	227
Kepulauan Aru	-	-	-	-	-	-
Seram Bagian Barat	-	-	-	-	-	-
Seram Bagian Timur	-	-	-	-	-	-
Maluku Barat Daya	-	-	-	-	-	-
Buru Selatan	-	-	-	-	-	-
Ambon	-	-	-	-	-	-
Tual	-	-	-	-	-	-
<b>Maluku</b>	<b>176</b>	<b>167</b>	<b>472</b>	<b>408</b>	<b>780</b>	<b>227</b>

Lanjutan Tabel/*Continued Table* 5.2.6

Kabupaten/Kota <i>Regency/Municipality</i>	Temuireng <i>Black Turmeric</i>		Temulawak <i>Java Turmeric</i>	
	2018	2019	2018	2019
(1)	(20)	(21)	(22)	(23)
Kepulauan Tanimbar	-	-	-	-
Maluku Tenggara	-	-	-	-
Maluku Tengah	-	-	-	-
Buru	16	14	357	271
Kepulauan Aru	-	-	-	-
Seram Bagian Barat	-	-	-	-
Seram Bagian Timur	-	-	-	-
Maluku Barat Daya	-	-	-	-
Buru Selatan	-	-	-	-
Ambon	-	-	-	-
Tual	-	-	-	-
<b>Maluku</b>	<b>16</b>	<b>14</b>	<b>357</b>	<b>271</b>

Sumber/*Source*: BPS, Statistik Pertanian Hortikultura SPH-TBF/*BPS-Statistics Indonesia, Agricultural Statistic for Horticulture SPH-TBF*

**Tabel 5.2.7 Luas Panen Tanaman Biofarmaka Menurut Jenis Tanaman di Provinsi Maluku, 2018-2019**  
**Harvested Area of Medicinal Plants by Kind of Plant in Maluku Province, 2018-2019**

Jenis Tanaman <i>Kind of Plants</i>	Satuan <i>Unit</i>	2018	2019
(1)	(2)	(3)	
Dlingo/ <i>Dringo/Calamus</i>	m2/m2	-	-
Jahe/ <i>Ginger</i>	m2/m2	47 239	52 867
Kapulaga/ <i>Java Cardamom</i>	m2/m2	-	-
Keji Beling/ <i>Verbenaceae</i>	m2/m2	2	2
Kencur/ <i>East Indian Galangal</i>	m2/m2	15 667	18 094
Kunyit/ <i>Turmeric</i>	m2/m2	96 123	90 556
Laos/Lengkuas/ <i>Galanga</i>	m2/m2	70 683	66 595
Lempuyang/ <i>Zingiber Aromaticum</i>	m2/m2	598	-
Lidah Buaya/ <i>Aloevera</i>	m2/m2	88	60
Mahkota Dewa/ <i>Phaleria Macrocarpa</i>	pohon/tree	32	19
Mengkudu/ <i>Pace/Indian Mulberry</i>	pohon/tree	-	-
Sambiloto/ <i>King of Bitter</i>	m2/m2	247	93
Temuireng/ <i>Black Turmeric</i>	m2/m2	5	4
Temukunci/ <i>Chinese Keys</i>	m2/m2	-	-
Temulawak/ <i>Java Turmeric</i>	m2/m2	109	84

Sumber/Source: BPS, Statistik Pertanian Hortikultura SPH-TBF/BPS-Statistics Indonesia, Agricultural Statistic for Horticulture SPH-TBF

**Tabel** 5.2.8 **Produksi Tanaman Biofarmaka Menurut Jenis Tanaman di Provinsi Maluku (kg), 2016-2019**  
**Table** 5.2.8 **Production of Medicinal Plants by Kind of Plant in Maluku Province (kg), 2016-2019**

Jenis Tanaman <i>Kind of Plants</i>	2018	2019
(1)	(4)	(5)
Dlingo/ <i>Dringo/Calamus</i>	-	-
Jahe/ <i>Ginger</i>	89 911	89 721
Kapulaga/ <i>Java Cardamom</i>	-	-
Keji Beling/ <i>Verbenaceae</i>	4	3
Kencur/ <i>East Indian Galangal</i>	30 254	33 955
Kunyit/ <i>Turmeric</i>	162 656	167 723
Laos/Lengkuas/ <i>Galanga</i>	157 893	160 521
Lempuyang/ <i>Zingiber Aromaticum</i>	674	-
Lidah Buaya/ <i>Aloevera</i>	176	167
Mahkota Dewa/ <i>Phaleria Macrocarpa</i>	472	408
Mengkudu/ <i>Pace/Indian Mulberry</i>	-	-
Sambiloto/ <i>King of Bitter</i>	780	227
Temuireng/ <i>Black Turmeric</i>	16	14
Temukunci/ <i>Chinese Keys</i>	-	-
Temulawak/ <i>Java Turmeric</i>	357	271

Sumber/Source: BPS, Statistik Pertanian Hortikultura SPH-TBF/BPS-Statistics Indonesia, Agricultural Statistic for Horticulture SPH-TBF

**Tabel**  
**Table** 5.2.9

**Luas Panen Tanaman Hias dan Jenis Tanaman Menurut Kabupaten/Kota di Provinsi Maluku (m<sup>2</sup>), 2018-2019**  
**Harvested Area of Ornamental Plants and Kind of Plant by Regency/Municipality in Maluku Province (m<sup>2</sup>), 2018-2019**

Kabupaten/Kota Regency/Municipality	Anggrek/Orchid		Anthurium Bunga Flamingo Lily Flower		Anthurium Daun Anthurium	
	2018	2019	2018	2019	2018	2019
(1)	(2)	(3)	(4)	(5)	(6)	(7)
Kepulauan Tanimbar	-	-	-	-	-	-
Maluku Tenggara	-	-	-	-	-	-
Maluku Tengah	-	-	-	-	-	-
Buru	-	3	-	4	-	6
Kepulauan Aru	-	-	-	-	-	-
Seram Bagian Barat	-	-	-	-	-	-
Seram Bagian Timur	-	-	-	-	-	-
Maluku Barat Daya	-	-	-	-	-	-
Buru Selatan	-	-	-	-	-	-
Ambon	-	-	-	-	-	-
Tual	-	-	-	-	-	-
<b>Maluku</b>	-	<b>3</b>	-	<b>4</b>	-	<b>6</b>

Lanjutan Tabel/Continued Table 5.2.9

Kabupaten/Kota Regency/Municipality	Euphorbia Euphorbia		Gladiol Gladiol		Kamboja Jepang Adenium	
	2018	2019	2018	2019	2018	2019
(1)	(8)	(9)	(10)	(11)	(12)	(13)
Kepulauan Tanimbar	-	-	-	-	-	-
Maluku Tenggara	-	-	-	-	-	-
Maluku Tengah	-	-	-	-	-	-
Buru	-	13	-	13	-	57
Kepulauan Aru	-	-	-	-	-	-
Seram Bagian Barat	-	-	-	-	-	-
Seram Bagian Timur	-	-	-	-	-	-
Maluku Barat Daya	-	-	-	-	-	-
Buru Selatan	-	-	-	-	-	-
Ambon	-	-	-	-	-	-
Tual	-	-	-	-	-	-
<b>Maluku</b>	<b>-</b>	<b>13</b>	<b>-</b>	<b>13</b>	<b>-</b>	<b>57</b>

Lanjutan Tabel/Continued Table 5.2.9

Kabupaten/Kota Regency/Municipality	Keladi Hias <i>Caladium</i>		Krisan <i>Chrysantemum</i>		Mawar <i>Rose</i>	
	2018	2019	2018	2019	2018	2019
(1)	(14)	(15)	(16)	(17)	(18)	(19)
Kepulauan Tanimbar	-	-	-	-	-	-
Maluku Tenggara	-	-	-	-	-	-
Maluku Tengah	-	-	-	-	-	-
Buru	-	58	-	8	-	20
Kepulauan Aru	-	-	-	-	-	-
Seram Bagian Barat	-	-	-	-	-	-
Seram Bagian Timur	-	-	-	-	-	-
Maluku Barat Daya	-	-	-	-	-	-
Buru Selatan	-	-	-	-	-	-
Ambon	-	-	-	-	-	-
Tual	-	-	-	-	-	-
<b>Maluku</b>	<b>-</b>	<b>58</b>	<b>-</b>	<b>8</b>	<b>-</b>	<b>20</b>

Lanjutan Tabel/*Continued Table* 5.2.9

Kabupaten/Kota <i>Regency/Municipality</i>	Pakis <i>Leather Leaf Fern</i>		Palem/ <i>Palm</i> (pohon/ <i>tree</i> )		Pedang-Pedangan <i>Sansevieria</i>		Sri Rejeki <i>Aglaonema</i>	
	2018	2019	2018	2019	2018	2019	2018	2019
(1)	(20)	(21)	(22)	(23)	(24)	(25)	(26)	(27)
Kepulauan Tanimbar	-	-	-	-	-	-	-	-
Maluku Tenggara	-	-	-	-	-	-	-	-
Maluku Tengah	-	-	-	-	-	-	-	-
Buru	-	16	-	69	-	73	-	124
Kepulauan Aru	-	-	-	-	-	-	-	-
Seram Bagian Barat	-	-	-	-	-	-	-	-
Seram Bagian Timur	-	-	-	-	-	-	-	-
Maluku Barat Daya	-	-	-	-	-	-	-	-
Buru Selatan	-	-	-	-	-	-	-	-
Ambon	-	-	-	-	-	-	-	-
Tual	-	-	-	-	-	-	-	-
<b>Maluku</b>	-	<b>16</b>	-	<b>69</b>	-	<b>73</b>	-	<b>124</b>

Sumber/*Source*: BPS, Statistik Pertanian Hortikultura SPH-TH/*BPS-Statistics Indonesia, Agricultural Statistik for Horticulture SPH-TH*



**Tabel**  
**Table** 5.2.10

**Produksi Tanaman Hias dan Jenis Tanaman Menurut Kabupaten/Kota di Provinsi Maluku (tangkai), 2018-2019**  
**Production of Ornamental Plants and Kind of Plant by Regency/Municipality in Maluku Province (stalks), 2018-2019**

Kabupaten/Kota Regency/Municipality	Anggrek/ <i>Orchid</i>		Anthurium Bunga <i>Flamingo Lily Flower</i>		Anthurium Daun <i>Anthurium</i>	
	2018	2019	2018	2019	2018	2019
(1)	(2)	(3)	(4)	(5)	(6)	(7)
Kepulauan Tanimbar	-	-	-	-	-	-
Maluku Tenggara	-	-	-	-	-	-
Maluku Tengah	-	-	-	-	-	-
Buru	-	3	-	4	-	6
Kepulauan Aru	-	-	-	-	-	-
Seram Bagian Barat	-	-	-	-	-	-
Seram Bagian Timur	-	-	-	-	-	-
Maluku Barat Daya	-	-	-	-	-	-
Buru Selatan	-	-	-	-	-	-
Ambon	-	-	-	-	-	-
Tual	-	-	-	-	-	-
<b>Maluku</b>	-	<b>3</b>	-	<b>4</b>	-	<b>6</b>

Lanjutan Tabel/*Continued Table* 5.2.10

Kabupaten/Kota <i>Regency/Municipality</i>	Euphorbia <i>Euphorbia</i>		Gladiol <i>Gladiol</i>		Kamboja Jepang <i>Adenium</i>	
	2018	2019	2018	2019	2018	2019
(1)	(8)	(9)	(10)	(11)	(12)	(13)
Kepulauan Tanimbar	-	-	-	-	-	-
Maluku Tenggara	-	-	-	-	-	-
Maluku Tengah	-	-	-	-	-	-
Buru	-	13	-	13	-	57
Kepulauan Aru	-	-	-	-	-	-
Seram Bagian Barat	-	-	-	-	-	-
Seram Bagian Timur	-	-	-	-	-	-
Maluku Barat Daya	-	-	-	-	-	-
Buru Selatan	-	-	-	-	-	-
Ambon	-	-	-	-	-	-
Tual	-	-	-	-	-	-
<b>Maluku</b>	<b>-</b>	<b>13</b>	<b>-</b>	<b>13</b>	<b>-</b>	<b>57</b>

Lanjutan Tabel/Continued Table 5.2.10

Kabupaten/Kota Regency/Municipality	Keladi Hias <i>Caladium</i>		Krisan <i>Chrysantemum</i>		Mawar <i>Rose</i>	
	2018	2019	2018	2019	2018	2019
(1)	(14)	(15)	(16)	(17)	(18)	(19)
Kepulauan Tanimbar	-	-	-	-	-	-
Maluku Tenggara	-	-	-	-	-	-
Maluku Tengah	-	-	-	-	-	-
Buru	-	58	-	8	-	20
Kepulauan Aru	-	-	-	-	-	-
Seram Bagian Barat	-	-	-	-	-	-
Seram Bagian Timur	-	-	-	-	-	-
Maluku Barat Daya	-	-	-	-	-	-
Buru Selatan	-	-	-	-	-	-
Ambon	-	-	-	-	-	-
Tual	-	-	-	-	-	-
<b>Maluku</b>	<b>-</b>	<b>58</b>	<b>-</b>	<b>8</b>	<b>-</b>	<b>20</b>

Lanjutan Tabel/*Continued Table* 5.2.10

Kabupaten/Kota <i>Regency/Municipality</i>	Pakis <i>Leather Leaf Fern</i>		Palem/ <i>Palm</i> (pohon/ <i>tree</i> )		Pedang-Pedangan <i>Sansevieria</i>		Sri Rejeki <i>Aglaonema</i>	
	2018	2019	2018	2019	2018	2019	2018	2019
(1)	(20)	(21)	(22)	(23)	(24)	(25)	(26)	(27)
Kepulauan Tanimbar	-	-	-	-	-	-	-	-
Maluku Tenggara	-	-	-	-	-	-	-	-
Maluku Tengah	-	-	-	-	-	-	-	-
Buru	-	16	-	69	-	73	-	124
Kepulauan Aru	-	-	-	-	-	-	-	-
Seram Bagian Barat	-	-	-	-	-	-	-	-
Seram Bagian Timur	-	-	-	-	-	-	-	-
Maluku Barat Daya	-	-	-	-	-	-	-	-
Buru Selatan	-	-	-	-	-	-	-	-
Ambon	-	-	-	-	-	-	-	-
Tual	-	-	-	-	-	-	-	-
<b>Maluku</b>	-	<b>16</b>	-	<b>69</b>	-	<b>73</b>	-	<b>124</b>

Sumber/*Source*: BPS, Statistik Pertanian Hortikultura SPH-TH/*BPS-Statistics Indonesia, Agricultural Statistik for Horticulture SPH-TH*

**Tabel 5.2.11 Luas Panen Tanaman Hias Menurut Jenis Tanaman di Provinsi Maluku, 2018-2019**  
**Table 5.2.11 Harvested Area of Ornamental Plants by Kind of Plant in Maluku Province, 2018-2019**

Jenis Tanaman Kind of Plants	Satuan Unit	2018	2019
(1)	(2)	(3)	(4)
Anggrek/ <i>Orchid</i>	m2/ m2	-	3
Anthurium Bunga/ <i>Flamingo Lily Flower</i>	m2/ m2	-	4
Anthurium Daun/ <i>Anthurium</i>	m2/ m2	-	6
Anyelir/ <i>Carnation</i>	m2/ m2	-	-
Balaceng/ <i>Dieffenbacia</i>	m2/ m2	-	-
<i>Dracaena/Dracaena</i>	m2/ m2	-	-
Euphorbia/ <i>Euphorbia</i>	m2/ m2	-	13
Gladiol/ <i>Gladiol</i>	m2/ m2	-	13
Hanjuang/ <i>Cordyline</i>	m2/ m2	-	-
Herbras/ <i>Gerbera</i>	m2/ m2	-	-
Kamboja Jepang/ <i>Adenium</i>	m2/ m2	-	57
Keladi Hias/ <i>Caladium</i>	m2/ m2	-	58
Krisan/ <i>Chrysantemum</i>	m2/ m2	-	8
Mawar/ <i>Rose</i>	m2/ m2	-	20
Melati/ <i>Jasmine</i>	m2/ m2	-	-
Monstera/ <i>Monstera</i>	m2/ m2	-	-
Pakis/ <i>Leather Leaf Fern</i>	m2/ m2	-	16
Palem/ <i>Palm</i>	pohon/ tree	-	69
Pedang-Pedangan/ <i>Sansevieria</i>	m2/ m2	-	73
Philodendron/ <i>Philodendron</i>	m2/ m2	-	-
Pisang-Pisangan/ <i>Heliconia</i>	m2/ m2	-	-
Sedap Malam/ <i>Tuberose</i>	m2/ m2	-	-
Soka/ <i>Ixora</i>	m2/ m2	-	-
Sri Rejeki/ <i>Aglaonema</i>	m2/ m2	-	124

Sumber/Source: BPS, Statistik Pertanian Hortikultura SPH-TH/BPS-Statistics Indonesia, Agricultural Statistik for Horticulture SPH-TH

**Tabel**  
**Table** 5.2.12

**Produksi Tanaman Hias Menurut Jenis Tanaman di  
Provinsi Maluku, 2018-2019**  
*Production of Ornamental Plants by Kind of Plant in Maluku  
Province, 2018-2019*

Jenis Tanaman <i>Kind of Plants</i>	Satuan <i>Unit</i>	2018	2019
(1)	(2)	(3)	(4)
Anggrek/ <i>Orchid</i>	tangkai/ <i>stalks</i>	-	3
Anthurium Bunga/ <i>Flamingo Lily Flower</i>	tangkai/ <i>stalks</i>	-	4
Anthurium Daun/ <i>Anthurium</i>	pohon/ <i>tree</i>	-	6
Anyelir/ <i>Carnation</i>	tangkai/ <i>stalks</i>	-	-
Balanceng/ <i>Dieffenbacia</i>	pohon/ <i>tree</i>	-	-
<i>Dracaena/Dracaena</i>	pohon/ <i>tree</i>	-	-
Euphorbia/ <i>Euphorbia</i>	pohon/ <i>tree</i>	-	13
Gladiol/ <i>Gladiol</i>	tangkai/ <i>stalks</i>	-	13
Hanjuang/ <i>Cordyline</i>	pohon/ <i>tree</i>	-	-
Herbras/ <i>Gerbera</i>	tangkai/ <i>stalks</i>	-	-
Kamboja Jepang/ <i>Adenium</i>	pohon/ <i>tree</i>	-	57
Keladi Hias/ <i>Caladium</i>	pohon/ <i>tree</i>	-	58
Krisan/ <i>Chrysantemum</i>	tangkai/ <i>stalks</i>	-	8
Mawar/ <i>Rose</i>	tangkai/ <i>stalks</i>	-	20
Melati/ <i>Jasmine</i>	kg/ <i>kg</i>	-	-
Monstera/ <i>Monstera</i>	pohon/ <i>tree</i>	-	-
Pakis/ <i>Leather Leaf Fern</i>	pohon/ <i>tree</i>	-	16
Palem/ <i>Palm</i>	pohon/ <i>tree</i>	-	69
Pedang-Pedangan/ <i>Sansevieria</i>	rumpun/ <i>clumps</i>	-	73
Philodendron/ <i>Philodendron</i>	pohon/ <i>tree</i>	-	-
Pisang-Pisangan/ <i>Heliconia</i>	tangkai/ <i>stalks</i>	-	-
Sedap Malam/ <i>Tuberose</i>	tangkai/ <i>stalks</i>	-	-
Soka/ <i>Ixora</i>	pohon/ <i>tree</i>	-	-
Sri Rejeki/ <i>Aglanema</i>	pohon/ <i>tree</i>	-	124

Sumber/Source: BPS, Statistik Pertanian Hortikultura SPH-TH/BPS-Statistics Indonesia, Agricultural Statistik for Horticulture SPH-TH

**Tabel**  
**Table** 5.2.13

**Produksi Buah-buahan dan Jenis Tanaman Menurut Kabupaten/Kota di Provinsi Maluku (kuintal), 2018-2019**  
**Production of Fruits and Kind of Plant by Regency/ Municipality in Maluku Province (quintak), 2018-2019**

Kabupaten/Kota Regency/Municipality	Alpukat Avocado		Belimbing Star Fruit		Duku/Langsat/Kokosan/ Duku	
	2018	2019	2018	2019	2018	2019
(1)	(2)	(3)	(4)	(5)	(6)	(7)
Kepulauan Tanimbar	398	338	275	655	-	-
Maluku Tenggara	1 846	184	422	262	324	38
Maluku Tengah	1 975	1 985	1 041	929	14 212	21 037
Buru	2 917	2 861	74	80	123	73
Kepulauan Aru	22	8	11	24	48	94
Seram Bagian Barat	324	644	1 002	468	29 545	55 222
Seram Bagian Timur	367	768	80	280	2 360	10 417
Maluku Barat Daya	150	89	-	-	-	-
Buru Selatan	1 030	648	294	374	3 771	4 541
Ambon	301	354	479	254	1 410	1 115
Tual	130	180	124	119	-	-
<b>Maluku</b>	<b>9 460</b>	<b>8 059</b>	<b>3 802</b>	<b>3 445</b>	<b>51 793</b>	<b>92 537</b>

Lanjutan Tabel/Continued Table 5.2.13

Kabupaten/Kota Regency/Municipality	Durian Durian		Jambu Air Water Apple		Jambu Biji Guava	
	2018	2019	2018	2019	2018	2019
(1)	(8)	(9)	(10)	(11)	(12)	(13)
Kepulauan Tanimbar	-	-	566	811	176	231
Maluku Tenggara	598	32	838	188	1 696	87
Maluku Tengah	21 590	47 310	602	806	923	717
Buru	10 013	22 653	88	424	81	91
Kepulauan Aru	-	-	37	44	88	102
Seram Bagian Barat	34 294	46 508	357	1 074	1 195	493
Seram Bagian Timur	19 291	13 596	36	75	37	37
Maluku Barat Daya	-	-	14	6	80	69
Buru Selatan	5 018	1 498	497	421	839	288
Ambon	2 190	2 075	598	337	457	242
Tual	39	19	222	242	92	81
<b>Maluku</b>	<b>93 033</b>	<b>133 691</b>	<b>3 855</b>	<b>4 428</b>	<b>5 664</b>	<b>2 438</b>



Lanjutan Tabel/Continued Table 5.2.13

Kabupaten/Kota Regency/Municipality	Jengkol Jengkol		Jeruk Besar Pomelo		Jeruk Siam/Kepron Orange/Tangerine	
	2018	2019	2018	2019	2018	2019
(1)	(14)	(15)	(16)	(17)	(18)	(19)
Kepulauan Tanimbar	-	-	157	313	239	345
Maluku Tenggara	-	-	709	220	1 307	744
Maluku Tengah	3	3	2 287	2 115	21 210	65 583
Buru	-	1	-	-	43 670	53 912
Kepulauan Aru	-	-	186	179	19	45
Seram Bagian Barat	-	-	278	277	17 398	22 374
Seram Bagian Timur	-	-	29	86	3 385	8 200
Maluku Barat Daya	-	-	734	527	9 140	7 647
Buru Selatan	89	93	116	188	947	765
Ambon	-	-	33	-	51	-
Tual	-	-	231	117	47	55
<b>Maluku</b>	<b>92</b>	<b>97</b>	<b>4 760</b>	<b>4 022</b>	<b>97 413</b>	<b>159 670</b>

Lanjutan Tabel/*Continued Table* 5.2.13

Kabupaten/Kota <i>Regency/Municipality</i>	Mangga <i>Mango</i>		Manggis <i>Mangosteen</i>		Melinjo/ <i>Gnetum Melinjo</i>	
	2018	2019	2018	2019	2018	2019
(1)	(20)	(21)	(22)	(23)	(24)	(25)
Kepulauan Tanimbar	1 338	1 456	-	-	-	-
Maluku Tenggara	13 707	7 021	-	-	-	-
Maluku Tengah	6 906	19 188	2 859	2 793	854	1 170
Buru	29 884	29 672	-	-	-	-
Kepulauan Aru	844	658	-	-	-	-
Seram Bagian Barat	12 002	8 819	405	889	130	21
Seram Bagian Timur	2 351	5 681	225	1 229	8	12
Maluku Barat Daya	9 754	5 866	-	-	-	-
Buru Selatan	2 668	2 622	803	388	-	-
Ambon	1 426	1 329	655	461	451	227
Tual	1 918	1 627	-	-	-	-
<b>Maluku</b>	<b>82 798</b>	<b>83 939</b>	<b>4 947</b>	<b>5 760</b>	<b>1 443</b>	<b>1 430</b>

Lanjutan Tabel/Continued Table 5.2.13

Kabupaten/Kota Regency/Municipality	Nangka/Cempedak Jackfruit		Nenas Pineapple		Pepaya Papaya	
	2018	2019	2018	2019	2018	2019
(1)	(26)	(27)	(28)	(29)	(30)	(31)
Kepulauan Tanimbar	648	661	75	28	573	1 764
Maluku Tenggara	8 238	1 416	940	162	9 860	6 453
Maluku Tengah	7 050	15 292	1 306	1 595	3 675	4 857
Buru	9 577	7 543	7	5	12 013	11 818
Kepulauan Aru	245	229	50	57	892	811
Seram Bagian Barat	6 687	7 565	684	843	36 469	10 066
Seram Bagian Timur	835	4 085	203	285	613	3 342
Maluku Barat Daya	1 377	831	39	43	11 649	17 477
Buru Selatan	2 539	2 132	1 156	1 380	2 835	1 483
Ambon	2 143	1 851	144	167	1 192	430
Tual	1 075	877	28	16	2 965	2 435
<b>Maluku</b>	<b>40 414</b>	<b>42 482</b>	<b>4 632</b>	<b>4 581</b>	<b>82 736</b>	<b>60 936</b>

Lanjutan Tabel/*Continued Table* 5.2.13

Kabupaten/Kota <i>Regency/Municipality</i>	Petai <i>Twisted Cluster Bean</i>		Pisang <i>Banana</i>		Rambutan <i>Rambutan</i>	
	2018	2019	2018	2019	2018	2019
(1)	(32)	(33)	(34)	(35)	(36)	(37)
Kepulauan Tanimbar	-	-	16 024	45 021	-	-
Maluku Tenggara	-	-	30 619	22 684	580	32
Maluku Tengah	443	348	14 854	29 793	1 946	2 678
Buru	-	6	45 313	57 044	772	1 169
Kepulauan Aru	-	-	1 235	1 161	144	251
Seram Bagian Barat	210	83	126 573	87 417	5 114	5 057
Seram Bagian Timur	17	1	16 137	16 699	157	1 617
Maluku Barat Daya	-	-	82 201	60 743	-	-
Buru Selatan	423	111	10 259	9 329	3 693	519
Ambon	99	197	8 003	2 974	1 440	326
Tual	-	-	739	325	-	-
<b>Maluku</b>	<b>1 192</b>	<b>746</b>	<b>351 957</b>	<b>333 190</b>	<b>13 846</b>	<b>11 649</b>

Lanjutan Tabel/Continued Table 5.2.13

Kabupaten/Kota Regency/Municipality	Salak Snakefruit		Sawo Sapodilla/Sawo		Sirsak Soursop		Sukun Breadfruit	
	2018	2019	2018	2019	2018	2019	2018	2019
(1)	(38)	(39)	(40)	(41)	(42)	(43)	(44)	(45)
Kepulauan Tanimbar	-	-	-	-	-	-	1 983	1 244
Maluku Tenggara	626	438	-	-	227	62	7 504	914
Maluku Tengah	581	797	-	10	397	382	1 347	1 851
Buru	-	7	-	10	-	-	-	-
Kepulauan Aru	22	10	-	-	75	93	277	404
Seram Bagian Barat	1 998	2 423	-	-	438	418	221	571
Seram Bagian Timur	25	104	-	-	62	188	356	928
Maluku Barat Daya	-	-	-	-	13	26	3 958	4 353
Buru Selatan	4 933	6 305	-	-	174	19	434	207
Ambon	663	545	-	-	554	312	1 041	836
Tual	102	428	7	-	126	106	704	551
<b>Maluku</b>	<b>8 950</b>	<b>11 057</b>	<b>7</b>	<b>20</b>	<b>2 066</b>	<b>1 606</b>	<b>17 825</b>	<b>11 859</b>

Sumber/Source: BPS, Statistik Pertanian Hortikultura SPH-TH/BPS-Statistics Indonesia, Agricultural Statistik for Horticulture SPH-TH

**Tabel**  
**Table** 5.2.14**Produksi Buah–Buahan dan Sayuran Tahunan Menurut  
Jenis Tanaman di Provinsi Maluku (kuintal), 2018–  
2019**  
*Production of Annual Fruits and Vegetables by Kind of Plant  
in Maluku Province (quintal), 2018-2019*

Jenis Tanaman <i>Kind of Plants</i>	2018	2019
(1)	(2)	(3)
Alpukat/ Avocado	9 460	8 059
Anggur/ Grape	-	-
Apel/ Apple	-	-
Belimbing/ Star Fruit	3 802	3 445
Duku/Langsar/Kokosan/ Duku	51 793	92 537
Durian/ Durian	93 033	133 691
Jambu Air/ Water Apple	3 855	4 428
Jambu Biji/ Guava	5 664	2 438
Jengkol/ Jengkol	92	97
Jeruk Besar/ Pomelo	4 760	4 022
Jeruk Siam/Keprok/ Orange/Tangerine	97 413	159 670
Mangga/ Mango	82 798	83 939
Manggis/ Mangosteen	4 947	5 760
Markisa/Konyal/ Passion fruit	-	-
Melinjo/ Gnetum/Melinjo	1 443	1 430
Nangka/Cempedak/ Jackfruit	40 414	42 482
Nenas/ Pineapple	4 632	4 581
Pepaya/ Papaya	82 736	60 936
Petai/ Twisted Cluster Bean	1 192	746
Pisang/ Banana	351 957	333 190
Rambutan/ Rambutan	13 846	11 649
Salak/ Snakefruit	8 950	11 057
Sawo/ Sapodilla/Sawo	7	20
Sirsak/ Soursop	2 066	1 606
Sukun/ Breadfruit	17 825	11 859

Sumber/Source: BPS, Statistik Pertanian Hortikultura SPH-BST/BPS-Statistics Indonesia, Agricultural Statistic for Horticulture SPH-BST

**5.3 PERKEBUNAN  
ESTATE CROPS**

**Tabel 5.3.1 Luas Areal Tanaman Perkebunan dan Jenis Tanaman Menurut Kabupaten/Kota di Provinsi Maluku (ribu ha), 2018-2019**  
*Planted Area of Estate Crops and Type of Crops by Regency/ Municipality in Maluku Province (thousand ha), 2018-2019*

Kabupaten/Kota Regency/Municipality	Kelapa Sawit Oil Palm		Kelapa Coconut		Karet Rubber	
	2018	2019	2018	2019	2018	2019
(1)	(2)	(3)	(4)	(5)	(6)	(7)
Kepulauan Tanimbar	...	...	17 246,00	...	...	...
Maluku Tenggara	...	...	22 720,00	...	1,00	...
Maluku Tengah	...	...	9 424,00	...	...	...
Buru	...	...	7 673,00	...	...	...
Kepulauan Aru	...	...	4 826,00	...	...	...
Seram Bagian Barat	...	...	2 313,00	...	...	...
Seram Bagian Timur	...	...	2 967,00	...	...	...
Maluku Barat Daya	...	...	6 301,00	...	13,00	...
Buru Selatan	...	...	18 373,00	...	...	...
Ambon	853,00	...	670,00	...	1,00	...
Tual	...	...	20 881,00	...	...	...
<b>Maluku</b>	<b>853,00</b>	<b>...</b>	<b>113 393,00</b>	<b>...</b>	<b>15,00</b>	<b>...</b>

Lanjutan Tabel/*Continued Table 5.3.1*

Kabupaten/Kota <i>Regency/Municipality</i>	Kopi/Coffee		Kakao/Cocoa	
	2018	2019	2018	2019
(1)	(8)	(9)	(10)	(11)
Kepulauan Tanimbar	2,00	...	38,00	...
Maluku Tenggara	6,00	...	3,00	...
Maluku Tengah	57,00	...	5 234,00	...
Buru	12,00	...	4 066,00	...
Kepulauan Aru	129,00	...	4 687,00	...
Seram Bagian Barat	...	...	188,00	...
Seram Bagian Timur	43,00	...	1,00	...
Maluku Barat Daya	24,00	...	71,00	...
Buru Selatan	379,00	...	1 008,00	...
Ambon	67,00	...	...	...
Tual	545,00	...	9 608,00	...
<b>Maluku</b>	<b>1 265,00</b>	<b>...</b>	<b>24 905,00</b>	<b>...</b>

Sumber/*Source*: Dinas Pertanian Provinsi Maluku/*Agriculture Service of Maluku Province*



**Tabel**  
**Table** 5.3.2

**Produksi Perkebunan dan Jenis Tanaman Menurut Kabupaten/Kota di Provinsi Maluku (ribu ton), 2018-2019**  
***Production of Estate and Type of Crops by Regency/ Municipality in Maluku Province (thousand ton), 2018-2019***

Kabupaten/Kota <i>Regency/Municipality</i>	Kelapa Sawit <i>Oil Palm</i>		Kelapa <i>Coconut</i>	
	2018	2019	2018	2019
(1)	(2)	(3)	(4)	(5)
Kepulauan Tanimbar	...	...	19 152,00	...
Maluku Tenggara	...	...	20 799,00	...
Maluku Tengah	...	...	7 699,00	...
Buru	...	...	7 743,00	...
Kepulauan Aru	...	...	3 798,00	...
Seram Bagian Barat	...	...	1 287,00	...
Seram Bagian Timur	...	...	1 645,00	...
Maluku Barat Daya	...	...	5 351,00	...
Buru Selatan	1 886,00	...	16 441,00	...
Ambon	...	...	247,00	...
Tual	...	...	18 462,00	...
<b>Maluku</b>	<b>1 886,00</b>	<b>...</b>	<b>102 624,00</b>	<b>...</b>

Lanjutan Tabel/*Continued Table* 5.3.2

Kabupaten/Kota <i>Regency/Municipality</i>	Kopi/ <i>Coffee</i>		Kakao/ <i>Cocoa</i>	
	2018	2019	2018	2019
(1)	(6)	(7)	(8)	(9)
Kepulauan Tanimbar	...	...	7,00	...
Maluku Tenggara	2,00	...	1,00	...
Maluku Tengah	13,00	...	533,00	...
Buru	4,00	...	2 459,00	...
Kepulauan Aru	62,00	...	3 126,00	...
Seram Bagian Barat	...	...	53,00	...
Seram Bagian Timur	21,00	...	...	...
Maluku Barat Daya	6,00	...	14,00	...
Buru Selatan	36,00	...	362,00	...
Ambon	28,00	...	...	...
Tual	237,00	...	3 126,00	...
<b>Maluku</b>	<b>409,00</b>	<b>...</b>	<b>9 681,00</b>	<b>...</b>

Sumber/*Source*: Dinas Pertanian Provinsi Maluku/*Agriculture Service of Maluku Province*

**5.4 KEHUTANAN  
FORESTRY**

**Tabel 5.4.1 Luas Kawasan Hutan dan Konservasi Perairan Menurut Kabupaten/Kota di Provinsi Maluku (ha), 2019**  
*Extent of Forest Area, Inland Water, Coastal, and Marine Ecosystem<sup>1</sup> by Regency/Municipality in Maluku Province (ha), 2019*

Kabupaten/Kota <i>Regency/Municipality</i>	Tahun SK <i>Year of Decree</i>	Luas Kawasan Hutan dan Konservasi Perairan <i>Extent of Forest Area, Inland Water, Coastal, and Marine Ecosystem</i>		
		Hutan Lindung <i>Protection Forest</i>	Suaka Alam dan Pelestarian Alam <i>Sanctuary Reserve and Nature Conservation Area</i>	Hutan Produksi Terbatas <i>Limited Production Forest</i>
(1)	(2)	(3)	(4)	(5)
Kepulauan Tanimbar	Berdasarkan SK Menlinghut Nomor : 854/ Menhut-II/2014 Tanggal : 29 September 2014	13 010,00	77 199,00	78 165,00
Maluku Tenggara		6 438,00	18 017,00	2 399,00
Maluku Tengah		134 233,00	175 766,00	179 406,00
Buru		108 166,00	6 849,00	109 951,00
Kepulauan Aru		6 254,00	67 104,00	...
Seram Bagian Barat		124 699,00	32 219,00	156 045,00
Seram Bagian Timur		107 880,00	1 216,00	261 069,00
Maluku Barat Daya		34 774,00	51 168,00	4 584,00
Buru Selatan		73 118,00	...	101 652,00
Ambon		9 511,00	...	...
Tual		9 173,00	...	987,00
<b>Maluku</b>		<b>627 256,00</b>	<b>429 538,00</b>	<b>894 258,00</b>

Lanjutan Tabel/Continued Table 5.4.1

Kabupaten/Kota Regency/Municipality	Tahun SK Year of Decree	Luas Kawasan Hutan dan Konservasi Perairan Extent of Forest Area, Inland Water, Coastal, and Marine Ecosystem		
		Hutan Produksi Tetap Permanent Production Forest	Hutan Produksi Dapat dikonversi Convertible Production Forest	Jumlah Luas Hutan dan Perairan Total Forest Area and Water Area
(1)	(2)	(6)	(7)	(8)
Kepulauan Tanimbar		112 045,00	139 048,00	419 467,00
Maluku Tenggara		2 966,00	17 322,00	47 142,00
Maluku Tengah		28 522,00	100 732,00	618 659,00
Buru	Berdasarkan SK	106 912,00	95 556,00	427 434,00
Kepulauan Aru	Menlinghut	194 252,00	510 346,00	777 956,00
Seram Bagian Barat	Nomor : 854/ Menhut-II/2014	9 810,00	91 632,00	414 405,00
Seram Bagian Timur	Tanggal : 29	27 162,00	115 869,00	513 196,00
Maluku Barat Daya	September 2014	71 262,00	173 162,00	334 950,00
Buru Selatan		90 768,00	79 604,00	345 142,00
Ambon		...	...	9 511,00
Tual		...	1 595,00	11 755,00
<b>Maluku</b>		<b>643 699,00</b>	<b>1 324 866,00</b>	<b>3 919 617,00</b>

Sumber/Source: Dinas Kehutanan Provinsi Maluku/Forestry Service of Maluku Province

**Tabel** 5.4.2 **Produksi Kayu Hutan Menurut Jenis Produksi di Provinsi Maluku (m3), 2014-2019**  
**Table** 5.4.2 **Timber Production by Type of Product in Maluku Province (m3), 2014-2019**

Tahun Year	Kayu Bulat Logs			Jumlah Total
	IUPHHK-HA Forest Concession Establishment	IUPHHK-HT Timber Establishment	Perum Perhutani State Enterprises	
(1)	(2)	(3)	(4)	(5)
2014	217 249	-	...	217 249
2015	-	-	...	-
2016	267 018	-	...	267 018
2017	274 262	-	...	274 262
2018	331 850	-	...	331 850
2019	...	...	...	...

Lanjutan Tabel/*Continued Table 5.4.2*

Tahun Year	Kayu Olahan <i>Processed Timber (m3)</i>	Kayu Olahan <i>Processed Timber (m3)</i>	Kayu Olahan <i>Processed Timber (Ton)</i>	Kayu Olahan <i>Processed Timber (m3)</i>	
	Kayu Gergajian <i>Sawn Timber</i>	Kayu Lapis <i>Plywood</i>	Bubur Kayu <i>Pulp</i>	<i>Serpih Kayu Wood Flakes</i>	Veneer <i>Veneers</i>
(1)	(2)	(3)	(4)	(5)	
2014	225,05	306	-	-	4 421
2015	0,00	1 011	-	-	584
2016	39,18	1 470	-	-	1 234
2017	0,00	2 428	-	-	3 340
2018	0,00	2 910	-	-	4 816
2019	...	...	...	...	...

Sumber/*Source*: Kementerian Lingkungan Hidup dan Kehutanan/*Ministry of Environment and Forestry*

**5.5 PETERNAKAN  
LIVESTOCK**

**Tabel 5.5.1 Populasi Ternak dan Jenis Ternak (ribu ekor) Menurut Kabupaten/Kota di Provinsi Maluku, 2018-2019**  
*Livestock Population and Kind of Livestock by Regency/ Municipality in Maluku Province (thousand heads), 2018-2019*

Kabupaten/Kota Regency/Municipality	Sapi Perah/Dairy Cattle		Sapi Potong/Beef Cattle	
	2018	2019*	2018	2019*
(1)	(2)	(3)	(4)	(5)
Kepulauan Tanimbar	...	...	1 853	1 947
Maluku Tenggara	...	...	2 048	2 122
Maluku Tengah	...	...	30 836	32 346
Buru	...	...	22 011	22 816
Kepulauan Aru	...	...	607	638
Seram Bagian Barat	...	...	24 194	24 825
Seram Bagian Timur	...	...	5 129	5 390
Maluku Barat Daya	...	...	11 140	11 790
Buru Selatan	...	...	1 692	1 778
Ambon	...	...	1 982	2 083
Tual	...	...	621	629
<b>Maluku</b>	...	...	<b>102 113</b>	<b>106 364</b>

Lanjutan Tabel/*Continued Table 5.5.1*

Kabupaten/Kota <i>Regency/Municipality</i>	Kerbau/Buffero		Kuda/Horse	
	2018	2019*	2018	2019*
(1)	(6)	(7)	(8)	(9)
Kepulauan Tanimbar	94	98	22	24
Maluku Tenggara	-	-	-	-
Maluku Tengah	-	-	55	58
Buru	4 441	4 618	68	60
Kepulauan Aru	-	-	-	-
Seram Bagian Barat	15	20	4	4
Seram Bagian Timur	5	7	12	12
Maluku Barat Daya	11 323	12 533	1 089	1 100
Buru Selatan	136	142	-	-
Ambon	-	-	-	-
Tual	-	-	2	2
<b>Maluku</b>	<b>16 014</b>	<b>17 418</b>	<b>1 250</b>	<b>1 260</b>



Lanjutan Tabel/*Continued Table 5.5.1*

Kabupaten/Kota <i>Regency/Municipality</i>	Kambing/Goat		Domba/Sheep		Babi/Pig	
	2018	2019*	2018	2019*	2018	2019*
(1)	(10)	(11)	(12)	(13)	(14)	(15)
Kepulauan Tanimbar	2 646	2 732	-	-	11 655	12 147
Maluku Tenggara	2 435	2 498	-	-	4 575	6 179
Maluku Tengah	8 204	6 413	-	-	3 700	3 755
Buru	22 175	21 243	-	-	531	388
Kepulauan Aru	1 236	1 367	-	-	494	535
Seram Bagian Barat	6 038	6 213	-	-	3 733	3 801
Seram Bagian Timur	12 576	13 634	-	-	-	-
Maluku Barat Daya	42 799	41 146	11 335	13 434	48 571	49 231
Buru Selatan	3 378	3 527	-	-	1 353	1 635
Ambon	693	739	-	-	9 902	10 087
Tual	7 323	6 403	-	-	221	241
<b>Maluku</b>	<b>109 503</b>	<b>105 915</b>	<b>11 335</b>	<b>13 434</b>	<b>84 735</b>	<b>87 999</b>

Sumber/*Source*: Dinas Pertanian Provinsi Maluku/*Agriculture Service of Maluku Province*

**Tabel**  
**Table** 5.5.2**Populasi Unggas dan Jenis Unggas Menurut Kabupaten/  
Kota di Provinsi Maluku (ekor), 2018-2019**  
*Poultry Population and Kind of Poultry by Regency/  
Municipality in Maluku Province (heads), 2018-2019*

Kabupaten/Kota Regency/Municipality	Ayam Kampung Native Chicken		Ayam Petelur Layer	
	2018	2019*	2018	2019*
(1)	(2)	(3)	(4)	(5)
Kepulauan Tanimbar	15 788	16 587	-	-
Maluku Tenggara	17 872	18 776	-	-
Maluku Tengah	456 923	769 734	4 920	2 755
Buru	1 408 654	1 403 154	2 000	2 000
Kepulauan Aru	6 703	7 100	-	-
Seram Bagian Barat	111 711	135 250	10 000	25 000
Seram Bagian Timur	48 877	51 350	-	-
Maluku Barat Daya	19 955	25 323	1 240	2 740
Buru Selatan	266 096	300 911	-	-
Ambon	120 597	122 354	-	-
Tual	21 954	20 474	6 300	6 300
<b>Maluku</b>	<b>2 495 130</b>	<b>2 871 013</b>	<b>24 460</b>	<b>38 795</b>

Lanjutan Tabel/*Continued Table 5.5.2*

Kabupaten/Kota <i>Regency/Municipality</i>	Ayam Pedaging <i>Broiler</i>		Itik/Itik Manila <i>Duck</i>	
	2018	2019*	2018	2019*
(1)	(6)	(7)	(8)	(9)
Kepulauan Tanimbar	-	-	434	478
Maluku Tenggara	-	-	5 184	5 749
Maluku Tengah	1 500	1 500	3 812	1 997
Buru	-	-	428 668	420 356
Kepulauan Aru	-	-	395	465
Seram Bagian Barat	2 200	8 000	11 935	16 470
Seram Bagian Timur	-	-	233	283
Maluku Barat Daya	47 200	48 000	1 713	2 030
Buru Selatan	-	-	3 397	3 741
Ambon	165 000	165 000	979	1 078
Tual	9 000	3 000	1 863	2 006
<b>Maluku</b>	<b>224 900</b>	<b>225 500</b>	<b>458 613</b>	<b>454 653</b>

Sumber/*Source*: Dinas Pertanian Provinsi Maluku/*Agriculture Service of Maluku Province*

**Tabel**  
**Table 5.5.3****Produksi Daging Ternak dan Jenis Ternak Menurut Kabupaten/Kota di Provinsi Maluku (kg), 2018-2019**  
**Meat Production and Kind of Livestock by Regency/ Municipality in Maluku Province (kg), 2018-2019**

Kabupaten/Kota Regency/Municipality	Sapi/Beef Cattle		Kerbau/Buffalo	
	2018	2019*	2018	2019*
(1)	(2)	(3)	(4)	(5)
Kepulauan Tanimbar	8 415	9 959	1 432	1 283
Maluku Tenggara	17 490	20 460	-	-
Maluku Tengah	554 585	603 075	-	-
Buru	197 505	87 780	2 251	6 547
Kepulauan Aru	3 135	3 263	-	-
Seram Bagian Barat	129 030	135 465	205	205
Seram Bagian Timur	74 473	78 263	-	-
Maluku Barat Daya	243 705	151 737	16 368	17 391
Buru Selatan	22 110	22 883	1 197	1 249
Ambon	863 445	864 600	25 780	24 961
Tual	9 017	9,33	-	-
<b>Maluku</b>	<b>2 122 910</b>	<b>1 986 618</b>	<b>47 232</b>	<b>51 637</b>

Lanjutan Tabel/*Continued Table 5.5.3*

Kabupaten/Kota <i>Regency/Municipality</i>	Kuda/ <i>Horse</i>		Kambing/ <i>Goat</i>	
	2018	2019*	2018	2019*
(1)	(6)	(7)	(8)	(9)
Kepulauan Tanimbar	-	-	3 712	4 242
Maluku Tenggara	-	-	1 782	2 460
Maluku Tengah	304	304	62 994	49 250
Buru	-	-	10 457	10 563
Kepulauan Aru	-	-	3 330	2 122
Seram Bagian Barat	15	15	8 972	9 375
Seram Bagian Timur	44	44	21 740	24 646
Maluku Barat Daya	1 200	1 350	66 449	67 872
Buru Selatan	-	-	6 236	5 476
Ambon	-	-	5 748	5 833
Tual	7	7	4 878	5 052
<b>Maluku</b>	<b>1 000</b>	<b>1 719</b>	<b>196 296</b>	<b>186 890</b>

Lanjutan Tabel/*Continued Table 5.5.3*

Kabupaten/Kota <i>Regency/Municipality</i>	Domba/Sheep		Babi/Pig	
	2018	2019*	2018	2019*
(1)	(10)	(11)	(12)	(13)
Kepulauan Tanimbar	-	-	21 328	21 903
Maluku Tenggara	-	-	17 450	20 036
Maluku Tengah	-	-	94 864	96 301
Buru	-	-	2 174	1 588
Kepulauan Aru	-	-	2 022	2 190
Seram Bagian Barat	-	-	14 291	14 865
Seram Bagian Timur	-	-	-	-
Maluku Barat Daya	39,323	40 909	198 816	201 518
Buru Selatan	-	-	5 538	6 693
Ambon	-	-	185 204	185 635
Tual	-	-	3 160	3 591
<b>Maluku</b>	<b>39,323</b>	<b>40 909</b>	<b>544 848</b>	<b>554 319</b>

Sumber/*Source*: Dinas Pertanian Provinsi Maluku/*Agriculture Service of Maluku Province*

**Tabel 5.5.4** **Produksi Daging Unggas dan Jenis Unggas Menurut Kabupaten/Kota di Provinsi Maluku (kg), 2018-2019**  
**Poultry Meat Production and Kind of Poultry by Regency/ Municipality in Maluku Province (kg), 2018-2019**

Kabupaten/Kota Regency/Municipality	Ayam Kampung Native Chicken		Ayam Petelur Layer	
	2018	2019*	2018	2019*
(1)	(2)	(3)	(4)	(5)
Kepulauan Tanimbar	1 824	1 916	-	-
Maluku Tenggara	2 064	2 169	-	-
Maluku Tengah	52 775	88 904	3 601	2 017
Buru	162 700	162 065	1 464	1 464
Kepulauan Aru	774	820	-	-
Seram Bagian Barat	12 903	15 621	7 320	18 299
Seram Bagian Timur	5 645	5 931	-	-
Maluku Barat Daya	2 305	2 925	908	2 006
Buru Selatan	30 734	34 755	-	-
Ambon	13 929	14 132	-	-
Tual	2 536	2 365	4 611	4 611
<b>Maluku</b>	<b>288 188</b>	<b>331 602</b>	<b>17 904</b>	<b>28 397</b>

Lanjutan Tabel/*Continued Table 5.5.4*

Kabupaten/Kota <i>Regency/Municipality</i>	Ayam Pedaging <i>Broiler</i>		Itik/Itik Manila <i>Duck</i>	
	2018	2019*	2018	2019*
(1)	(6)	(7)	(8)	(9)
Kepulauan Tanimbar	-	-	272	300
Maluku Tenggara	-	-	3 250	3 605
Maluku Tengah	1 368	1 368	2 390	1 252
Buru	-	-	268 775	263 563
Kepulauan Aru	-	-	248	292
Seram Bagian Barat	2 006	7 294	7 483	10 327
Seram Bagian Timur	-	-	146	177
Maluku Barat Daya	43 037	43 766	1 074	1 273
Buru Selatan	-	-	2 130	2 346
Ambon	150 447	150 447	614	676
Tual	8 206	2 735	1 168	1 258
<b>Maluku</b>	<b>204 000</b>	<b>205 000</b>	<b>287 550</b>	<b>285 067</b>

Sumber/*Source*: Dinas Pertanian Provinsi Maluku/*Agriculture Service of Maluku Province*



**Tabel 5.5.5** **Produksi Telur Unggas dan Susu Sapi Menurut Kabupaten/Kota di Provinsi Maluku (kg), 2018-2019**  
**Production of Poultry Eggs and Cow Milk by Regency/ Municipality in Maluku Province (kg), 2018-2019**

Kabupaten/Kota Regency/Municipality	Ayam Kampung Native Chicken		Ayam Petelur Layer	
	2018	2019*	2018	2019*
(1)	(2)	(3)	(4)	(5)
Kepulauan Tanimbar	10 223	10 740	-	-
Maluku Tenggara	11 572	12 157	-	-
Maluku Tengah	295 858	498 403	37,048	20 745
Buru	912 103	908 542	15,060	15 060
Kepulauan Aru	4 340	4 597	-	-
Seram Bagian Barat	72 333	87 574	75,300	188 250
Seram Bagian Timur	31 648	33 249	-	-
Maluku Barat Daya	12 921	16 397	9,337	20 632
Buru Selatan	172 297	194 840	-	-
Ambon	78 087	79 224	-	-
Tual	14 215	13 257	47,439	47 439
<b>Maluku</b>	<b>1 615 597</b>	<b>1 858 981</b>	<b>184,184</b>	<b>292 126</b>

Lanjutan Tabel/*Continued Table 5.5.5*

Kabupaten/Kota <i>Regency/Municipality</i>	Itik/ <i>Duck</i>		Sapi Perah <i>Dairy Cattle</i>	
	2018	2019*	2018	2019
(1)	(6)	(7)	(8)	(9)
Kepulauan Tanimbar	1 957	2 091	...	...
Maluku Tenggara	24 982	24 982	...	...
Maluku Tengah	40 046	18 370	...	...
Buru	2 082 640	2 065 773	...	...
Kepulauan Aru	1 904	1 904	...	...
Seram Bagian Barat	53 805	57 515	...	...
Seram Bagian Timur	-	1 123	...	...
Maluku Barat Daya	10 187	8 255	...	...
Buru Selatan	15 498	16 370	...	...
Ambon	11 628	4 718	...	...
Tual	11 431	8 978	...	...
<b>Maluku</b>	<b>2 254 078</b>	<b>2 210 080</b>	...	...

Sumber/*Source*: Dinas Pertanian Provinsi Maluku/*Agriculture Service of Maluku Province*

**5.6 PERIKANAN  
FISHERY**

**Tabel 5.6.1** **Produksi dan Nilai Produksi Perikanan Tangkap dan Jenis Penangkapan Menurut Kabupaten/Kota di Provinsi Maluku, 2019**  
*Production and Production Value of Fish Capture and Type of Captures by Regency/Municipality in Maluku Province, 2019*

Kabupaten/Kota Regency/Municipality	Perikanan Tangkap** Fish Capture	
	Volume Volume (Ton)	Nilai Value (000 Rp)
(1)	(2)	(3)
Kepulauan Tanimbar	10 179,25	182 564 440
Maluku Tenggara	99 620,16	635 582 364
Maluku Tengah	137 422,59	880 993 709
Buru	8 413,12	159 087 310
Kepulauan Aru	94 257	-
Seram Bagian Barat	25 920,27	255 910 455
Seram Bagian Timur	21 537,03	291 583 898
Maluku Barat Daya	479,92	4 571 155
Buru Selatan	14 911,99	325 162 545
Ambon	25 176	-
Tual	2 921,83	30 679 817
<b>Maluku</b>	<b>440 839,16</b>	<b>2 766 135 693</b>

Catatan/Note : Angka Sangat Sementara/ Figures Extremely While

Sumber/Source: Dinas Kelautan dan Perikanan Provinsi Maluku/ Fisheries and Seas Office Service of Maluku Province

**Tabel**  
**Table** 5.6.2

**Produksi dan Nilai Produksi Perikanan Tangkap di Perairan Umum dan Lokasi Menurut Kabupaten/Kota di Provinsi Maluku, 2019**  
**Production and Production Value of Inland Open Water Capture Fisheries and Location by Regency/Municipality in Maluku Province, 2019**

Kabupaten/Kota Regency/Municipality	Cakalang** Skipjack Tuna		Tongkol** Eastern Little Tuna	
	Volume Volume (Ton)	Nilai Value (000 Rp)	Volume Volume (Ton)	Nilai Value (000 Rp)
(1)	(2)	(3)	(4)	(5)
Kepulauan Tanimbar	175,80	4 395 000	266,87	4 003 050
Maluku Tenggara	1 352,65	20 289 825	1 949,04	19 490 400
Maluku Tengah	33 222,59	121 697 706	28 328,20	90 697 106
Buru	728,41	14 568 260	342,06	6 841 380
Kepulauan Aru	-	-	-	-
Seram Bagian Barat	1 635,54	32 710 800	3 813,62	38 136 200
Seram Bagian Timur	2 954,88	59 097 660	638,30	6 383 000
Maluku Barat Daya	1,60	40 075	30,13	301 380
Buru Selatan	4 453,75	89 075 000	5,13	102 640
Ambon	-	-	-	-
Tual	50,95	764 250	102,85	1 028 500
<b>Maluku</b>	<b>44 576,17</b>	<b>342 638 576</b>	<b>35 476,20</b>	<b>166 983 656</b>

Lanjutan Tabel/Continued Table 5.6.2

Kabupaten/Kota Regency/Municipality	Tuna** Tuna		Udang** Shrimp	
	Volume Volume (Ton)	Nilai Value (000 Rp)	Volume Volume (Ton)	Nilai Value (000 Rp)
(1)	(6)	(7)	(8)	(9)
Kepulauan Tanimbar	239,15	5 978 750	121,17	3 392 760
Maluku Tenggara	132,75	3 982 500	-	-
Maluku Tengah	17 328,48	332 250 000	-	-
Buru	1 675,32	33 506 400	6,44	225 610
Kepulauan Aru	-	-	-	-
Seram Bagian Barat	615,34	12 306 800	1,92	42 240
Seram Bagian Timur	4 775,89	95 517 800	102,71	2 259 620
Maluku Barat Daya	29,38	734 600	-	-
Buru Selatan	5 289,68	105 793 600	-	-
Ambon	-	-	-	-
Tual	20,05	601 500	-	-
<b>Maluku</b>	<b>30 106,04</b>	<b>590 671 950</b>	<b>232,24</b>	<b>5 920 230</b>

Lanjutan Tabel/Continued Table 5.6.2

Kabupaten/Kota Regency/Municipality	Lainnya** Others		Tangkap di Laut** Marine Capture	
	Volume Volume (Ton)	Nilai Value (000 Rp)	Volume Volume (Ton)	Nilai Value (000 Rp)
(1)	(10)	(11)	(12)	(13)
Kepulauan Tanimbar	9 376,26	164 794 880	10 179,25	182 564 440
Maluku Tenggara	96 185,72	591 819 639	99 620,16	635 582 364
Maluku Tengah	58 543,30	571 006 791	137 423,59	1 115 651 003
Buru	5 660,87	103 945 660	8 413,12	159 087 310
Kepulauan Aru	-	-	94 257	-
Seram Bagian Barat	19 853,85	172 714 415	25 920,27	255 910 455
Seram Bagian Timur	13 065,25	134 708 818	21 537,03	291 583 898
Maluku Barat Daya	418,30	3 495 100	479,42	4 571 155
Buru Selatan	5 163,43	130 191 305	14 911,99	325 162 545
Ambon	-	-	25 176	-
Tual	2 748,03	28 285 621	2 921,88	30 679 871
<b>Maluku</b>	<b>211 015,01</b>	<b>1 900 962 229</b>	<b>440 839,71</b>	<b>3 000 793 041</b>

Catatan/Note: Angka Sangat Sementara/ Figures Extremely While

Sumber/Source: Dinas Kelautan dan Perikanan Provinsi Maluku/ Fisheries and Seas Office Service of Maluku Province

**Tabel**  
**Table** 5.6.3

**Produksi dan Nilai Produksi Perikanan Budidaya dan Jenis Budidaya Menurut Kabupaten/Kota di Provinsi Maluku, 2019**  
**Production and Production Value of Aquaculture and Type of Culture by Regency/Municipality in Maluku Province, 2019**

Kabupaten/Kota Regency/Municipality	Jaring Apung Laut Marine Floating Net		Kolam Air Tenang Quiet Freshwater Pond	
	Volume Volume (Ton)	Nilai Value (000 Rp)	Volume Volume (Ton)	Nilai Value (000 Rp)
(1)	(2)	(3)	(4)	(5)
Kepulauan Tanimbar	-	-	0,041	3 416
Maluku Tenggara	3	87 750	-	-
Maluku Tengah	21	1 307 895	5,68	115 200
Buru	16	947 345	37,44	1 006 320
Kepulauan Aru	378	41 580 575	-	-
Seram Bagian Barat	137	15 973 190	91,79	3 601 635
Seram Bagian Timur	25	3 163 980	12,62	362 813
Maluku Barat Daya	-	-	-	-
Buru Selatan	1,68	84 900	0,896	21 410
Ambon	172	11 629 052	49,8	1 369 000
Tual	20	512 000	-	-
<b>Maluku</b>	<b>773,68</b>	<b>75 286 687</b>	<b>198,27</b>	<b>6 479 794</b>

Lanjutan Tabel/Continued Table 5.6.3

Kabupaten/Kota Regency/Municipality	Laut Lainnya Other Marine Culture		Minapadi Sawah Rice Fish	
	Volume Volume (Ton)	Nilai Value (000 Rp)	Volume Volume (Ton)	Nilai Value (000 Rp)
(1)	(6)	(7)	(8)	(9)
Kepulauan Tanimbar	-	-	-	-
Maluku Tenggara	1,2	90 000	-	-
Maluku Tengah	-	-	-	-
Buru	-	-	2,5	63 000
Kepulauan Aru	422	84 729 400	-	-
Seram Bagian Barat	-	-	-	-
Seram Bagian Timur	-	-	-	-
Maluku Barat Daya	-	-	-	-
Buru Selatan	-	-	-	-
Ambon	-	-	-	-
Tual	110	16 510 050	-	-
<b>Maluku</b>	<b>533,20</b>	<b>101 329 450</b>	<b>2,5</b>	<b>63 000</b>



Lanjutan Tabel/Continued Table 5.6.3

Kabupaten/Kota Regency/Municipality	Rumput Laut Sea Weed		Tambak Intensif Intensive Brackishwater Pond	
	Volume Volume (Ton)	Nilai Value (000 Rp)	Volume Volume (Ton)	Nilai Value (000 Rp)
(1)	(10)	(11)	(12)	(13)
Kepulauan Tanimbar	78 665	366 817 483	-	-
Maluku Tenggara	234 606	778 440 015	-	-
Maluku Tengah	-	-	598	8 970 000
Buru	-	-	-	-
Kepulauan Aru	24 981	105 283 410	-	-
Seram Bagian Barat	150	451 734	-	-
Seram Bagian Timur	83	394 256	-	-
Maluku Barat Daya	19 427	149 294 663	-	-
Buru Selatan	-	-	-	-
Ambon	226	680 400	-	-
Tual	260 350	4 686 307 781	-	-
<b>Maluku</b>	<b>618 255</b>	<b>6 087 989 320</b>	<b>598</b>	<b>8 970 000</b>

Lanjutan Tabel/Continued Table 5.6.3

Kabupaten/Kota Regency/Municipality	Tambak Sederhana Traditional Brackishwater Pond		Jumlah Total	
	Volume Volume (Ton)	Nilai Value (000 Rp)	Volume Volume (Ton)	Nilai Value (000 Rp)
(1)	(14)	(15)	(16)	(17)
Kepulauan Tanimbar	-	-	78 655,14	186 112 062,50
Maluku Tenggara	-	-	234 611,18	778 617 765
Maluku Tengah	0,995	149 250	626,59	10 542 345
Buru	19,96	684 000	76,33	2 760 665
Kepulauan Aru	167,21	15 851 200	25 949,43	102 391 490,50
Seram Bagian Barat	-	-	379,64	566 834
Seram Bagian Timur	2,65	102 920	124,29	4 023 970,75
Maluku Barat Daya	-	-	19 427,34	149 294 663,99
Buru Selatan	0,802	26 030	3,40	132 340
Ambon	-	-	449,49	12 998 052,50
Tual	-	-	260 480,98	4 240 577 131,82
<b>Maluku</b>	<b>191,61</b>	<b>16 813 400</b>	<b>620 783,79</b>	<b>6 296 037 373</b>

Catatan/Note: Angka Sangat Sementara/ Figures Extremely While

Sumber/Source: Dinas Kelautan dan Perikanan Provinsi Maluku/ Fisheries and Seas Office Service of Maluku Province

**Tabel 5.6.4** **Produksi Perikanan Budidaya dan Jenis Kegiatan Menurut Kabupaten/Kota di Provinsi Maluku (Ton), 2019**  
**Production of Aquaculture and Type of Activity by Regency/ Municipality in Maluku Province (Ton), 2019**

Kabupaten/Kota Regency/Municipality	Pembesaran Aquaculture	Pembenihan Hatchery	Ikan Hias Ornament Fish
(1)	(2)	(3)	(4)
Kepulauan Tanimbar	78 655,14	1 312	-
Maluku Tenggara	234 611,18	-	-
Maluku Tengah	626,59	-	-
Buru	76,33	-	-
Kepulauan Aru	25 949,43	-	-
Seram Bagian Barat	379,64	-	-
Seram Bagian Timur	124,29	-	-
Maluku Barat Daya	19 427,34	-	-
Buru Selatan	3,40	-	-
Ambon	449,49	1 193 900	426 981
Tual	260 480,98	-	-
<b>Maluku</b>	<b>620 783,79</b>	<b>1 195 212</b>	<b>426 981</b>

Catatan/Note: Angka Sangat Sementara/ Figures Extremely While

Sumber/Source: Dinas Kelautan dan Perikanan Provinsi Maluku/ Fisheries and Seas Office Service of Maluku Province

**Tabel**  
**Table** 5.6.5**Produksi dan Nilai Produksi Perikanan Budidaya dan Komoditas Utama Menurut Kabupaten/Kota di Provinsi Maluku, 2019**  
*Production and Production Value of Aquaculture and Main Commodity by Regency/Municipality in Maluku Province, 2019*

Kabupaten/Kota Regency/Municipality	Gurame Giant Gouramy		Patin Pangasius Catfish		Lele Torpedo Shaped Catfish	
	Volume Volume	Nilai Value	Volume Volume	Nilai Value	Volume Volume	Nilai Value
	(Ton)	(000 Rp)	(Ton)	(000 Rp)	(Ton)	(000 Rp)
(1)	(2)	(3)	(4)	(5)	(6)	(7)
Kepulauan Tanimbar	-	-	-	-	0,022	1 917
Maluku Tenggara	-	-	-	-	-	-
Maluku Tengah	-	-	-	-	0,030	1 050
Buru	-	-	-	-	-	-
Kepulauan Aru	-	-	-	-	-	-
Seram Bagian Barat	28,73	1 724 280	2,6	78 120	11,77	353 160
Seram Bagian Timur	0,60	21 140	-	-	2,51	62 850
Maluku Barat Daya	-	-	-	-	-	-
Buru Selatan	-	-	-	-	-	-
Ambon	-	-	-	-	0,4	-
Tual	-	-	-	-	-	-
<b>Maluku</b>	<b>29,33</b>	<b>1 745 420</b>	<b>2,6</b>	<b>78 120</b>	<b>14,73</b>	<b>418 977</b>

Lanjutan Tabel/Continued Table 5.6.5

Kabupaten/Kota Regency/Municipality	Nila Nile Tilapia		Ikan Mas Common Carp		Kakap Barramundi	
	Volume Volume (Ton)	Nilai Value (000 Rp)	Volume Volume (Ton)	Nilai Value (000 Rp)	Volume Volume (Ton)	Nilai Value (000 Rp)
(1)	(8)	(9)	(10)	(11)	(12)	(13)
Kepulauan Tanimbar	0,019	1 499	-	-	-	-
Maluku Tenggara	-	-	-	-	0,770	15 800
Maluku Tengah	4,97	100 550	0,57	11 400	2,27	79 625
Buru	19,07	575 680	1,85	57 480	-	-
Kepulauan Aru	-	-	-	-	-	-
Seram Bagian Barat	26,18	785 460	21,38	641 610	0,98	59 340
Seram Bagian Timur	2,52	88 340	1,34	53 920	4,26	149 170
Maluku Barat Daya	-	-	-	-	-	-
Buru Selatan	0,12	2 400	0,75	18 750	-	-
Ambon	2,75	685 000	21,9	684 000	30,51	1 525 800
Tual	-	-	-	-	-	-
<b>Maluku</b>	<b>55,63</b>	<b>2 238 929</b>	<b>47,79</b>	<b>1 467 160</b>	<b>38,79</b>	<b>1 829 735</b>

Lanjutan Tabel/*Continued Table 5.6.5*

Kabupaten/Kota <i>Regency/Municipality</i>	Bandeng <i>Milkfish</i>		Rumput Laut <i>Seaweed</i>	
	Volume <i>Volume</i> (Ton)	Nilai <i>Value</i> (000 Rp)	Volume <i>Volume</i> (Ton)	Nilai <i>Value</i> (000 Rp)
(1)	(14)	(15)	(16)	(17)
Kepulauan Tanimbar	-	-	78 655,09	366 817 483
Maluku Tenggara	-	-	234 606,98	778 440 015
Maluku Tengah	-	-	-	-
Buru	6	180 000	-	-
Kepulauan Aru	-	-	24 981,75	105 283 410
Seram Bagian Barat	-	-	150,57	451 734
Seram Bagian Timur	0,63	22 240	83,20	394 256
Maluku Barat Daya	-	-	19.427	149 294 663
Buru Selatan	0,50	12 575	-	-
Ambon	-	-	226,8	-
Tual	-	-	260 350,43	4 686 307 757
<b>Maluku</b>	<b>7,13</b>	<b>214 815</b>	<b>618 481,82</b>	<b>6 086 989 318</b>

Lanjutan Tabel/Continued Table 5.6.5

Kabupaten/Kota Regency/Municipality	Kerapu Groupers		Udang Shrimp	
	Volume Volume (Ton)	Nilai Value (000 Rp)	Volume Volume (Ton)	Nilai Value (000 Rp)
(1)	(18)	(19)	(20)	(21)
Kepulauan Tanimbar	-	-	-	-
Maluku Tenggara	1,9	66 250	-	-
Maluku Tengah	6,73	734 200	598,65	9 035 700
Buru	-	-	-	-
Kepulauan Aru	378,43	41 580 575	-	-
Seram Bagian Barat	56,28	12 382 700	1,52	45 720
Seram Bagian Timur	12,43	2 487 600	1,58	237 450
Maluku Barat Daya	-	-	-	-
Buru Selatan	0,25	12 500	-	-
Ambon	84,91	6 368 482	-	-
Tual	20,48	512 000	-	-
<b>Maluku</b>	<b>561,41</b>	<b>64 144 307</b>	<b>601,75</b>	<b>9 318 870</b>

Catatan/Note: Angka Sangat Sementara/ Figures Extremely While

Sumber/Source: Dinas Kelautan dan Perikanan Provinsi Maluku/ Fisheries and Seas Office Service of Maluku Province

**Tabel**  
**Table** 5.6.6**Produksi dan Nilai Produksi Perikanan Menurut Sub Sektor di Provinsi Maluku, 2019**  
**Fishery Production and Production Value by Sub Sector in Maluku Province, 2019**

Subsektor Subsector	Produksi Production (Ton)	Nilai Produksi Production Value (000 Rp)
(1)	(2)	(3)
<b>Perikanan Tangkap/Capture Fisheries</b>	-	-
Perikanan Laut/Marine Capture Fisheries	-	-
Perairan Umum/Inland Open Water Capture Fisheries	-	-
<b>Sub Jumlah/Sub Total</b>	-	-
<b>Perikanan Budidaya/Aquaculture</b>	-	-
Jaring Apung Laut/Marine Floating Net	777,8	75 289 657
Jaring Apung Tawar/Freshwater Floating Net	-	-
Jaring Tancap Tawar/Freshwater Pen Culture	-	-
Karamba/Cage	-	-
Kolam Air Deras/Running Freshwater Pond	-	-
Kolam Air Tenang/Quiet Freshwater Pond	200,80	6 602 795
Laut Lainnya/Other Marine Culture	533	101 329 450
Minapadi Sawah/Rice Fish	2,5	63 000
Rumput Laut/Seaweed	618 255	6 087 989 320
Tambak Intensif/Intensive Brackishwater Pond	598	8 970 000
Tambak Sederhana/Traditional Brackishwater Pond	191,61	16 813 400
Tambak Semi Intensif/Semi Intensive Brackishwater Pond	-	-
<b>Sub Jumlah/Sub Total</b>	<b>620 783,79</b>	<b>6 296 037 373</b>
<b>Jumlah/Total</b>	<b>620 783,79</b>	<b>6 296 037 373</b>

Catatan/Note: Angka Sangat Sementara/ Figures Extremely While

Sumber/Source: Dinas Kelautan dan Perikanan Provinsi Maluku/ Fisheries and Seas Office Service of Maluku Province



<https://maluku.bps.go.id>

BAB  
Chapter

06

# PERTAMBANGAN DAN ENERGI

MINING AND ENERGY

## Pelanggan Listrik

Electricity Customers

2015-2019



Pelanggan Listrik di Provinsi Maluku  
Electricity Customer in Maluku Province

Tahun 2019  
**309.705**  
pelanggan/  
customer

Tahun 2018  
**288.380**  
pelanggan/  
customer

Kenaikan jumlah pelanggan  
Increase in number of customer

**21.325** pelanggan/  
customer

Meningkat dibandingkan tahun 2018  
Increased compared to 2018.



Izin

## Usaha Pertambangan

Mining Permission

2015-2019

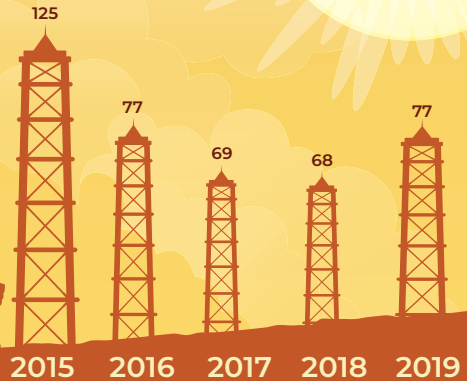

**PENJELASAN TEKNIS**

1. Kapasitas listrik terpasang adalah total kapasitas dari seluruh mesin pembangkit listrik yang dioperasikan.
2. Listrik yang dibangkitkan adalah jumlah listrik yang dibangkitkan oleh seluruh mesin pembangkit listrik dan dinyatakan dalam satuan dasar Watt hours.
3. Jumlah listrik/gas/air bersih yang terjual/didistribusikan adalah banyaknya listrik/gas/air bersih yang disalurkan kepada para pelanggan.
4. Kapasitas produksi potensial adalah hubungan antara output yang sebenarnya diproduksi dengan peralatan yang terpasang dan potensi output yang dapat diproduksi dengan peralatan terpasang tersebut, jika kapasitas sepenuhnya digunakan.
5. Volume air bersih yang disalurkan adalah banyaknya air bersih yang disalurkan oleh perusahaan air bersih (dalam satuan m<sup>3</sup>). Semakin besar volume air bersih yang disalurkan maka akan semakin terpenuhi kebutuhan konsumen akan air bersih.

**TECHNICAL NOTES**

1. *Installed electricity capacity is the total capacity of all operated power plants machines.*
2. *Electricity generated is the amount of electricity generated by all power plant engine in Watt hours standard unit.*
3. *Sold/distributed electricity/gas/cleaned water is total electricity/gas/cleaned water distributed to customers.*
4. *Potential capacity production is relationship between output that is actually produced with the installed equipment, and the potential output which could be produced with it, if capacity was fully used.*
5. *Volume of water distributed is the amount of water that can be distributed by the water company (in units of m<sup>3</sup>). The greater the volume of water distributed it will be increasingly fulfilled the needs of consumers for clean water.*

<https://maluku.bps.go.id>

**Tabel** 6.1  
**Table**

**Daya Terpasang, Produksi, dan Distribusi Listrik PT. PLN (Persero) pada Cabang/Ranting PLN Menurut Kabupaten/ Kota di Provinsi Maluku, 2019**  
***Installed Electricity Power, Production, and Distribution of PT. PLN (Persero) at PLN Branch by Regency/Municipality in Maluku Province, 2019***

Kabupaten/Kota Regency/Municipality	Daya Terpasang Installed Electricity Power (KW)	Produksi Listrik Electricity Production (KWh)	Listrik Terjual Electricity Sold (KWh)	Dipakai Sendiri Own Used (KWh)	Susut/ Hilang Shrinkage/ Lost (KWh)
(1)	(2)	(3)	(4)	(5)	(6)
Kepulauan Tanimbar	18 280	29 863 901	30 243 210	30 822	2 971 509
Maluku Tenggara	3 970	6 230 235	2 539 463	-	566 159
Maluku Tengah	56 676	83 003 127	104 880 176	714 586	11 329 909
Buru	14 242	45 749 662	42 356 141	89 550	4 232 245
Kepulauan Aru	10 600	29 833 341	27 368 449	21 972	2 893 227
Seram Bagian Barat	16 042	41 628 614	33 115 935	356 533	5 491 174
Seram Bagian Timur	10 183	21 209 005	18 491 893	94 160	803 888
Maluku Barat Daya	10 080	14 306 790	12 446 630	2 180	1 954 181
Buru Selatan	6 540	10 629 423	8 989 882	-	1 119 493
Ambon	134 820	364 456 333	287 652 141	3 181 108	36 431 597
Tual	38 026	59 684 060	54 123 930	677 449	5 460 711
<b>Maluku</b>	<b>319 459</b>	<b>706 594 490</b>	<b>622 207 850</b>	<b>5 168 360</b>	<b>73 254 093</b>

Sumber/Source: PT PLN (Persero) Wilayah Maluku dan Maluku Utara

**Tabel**  
**Table 6.2****Jumlah Pelanggan Listrik Menurut Kabupaten/Kota di  
Provinsi Maluku, 2015-2019**  
**Number of Electricity Customers by Regency/Municipality in  
Maluku Province, 2015-2019**

<b>Kabupaten/Kota Regency/Municipality</b>	<b>2015</b>	<b>2016</b>	<b>2017</b>	<b>2018</b>	<b>2019</b>
<b>(1)</b>	<b>(2)</b>	<b>(3)</b>	<b>(4)</b>	<b>(5)</b>	<b>(6)</b>
Kepulauan Tanimbar	5 175	5 483	5 861	6 355	6 825
Maluku Tenggara	13 189	13 973	14 938	16 197	17 395
Maluku Tengah	65 292	69 173	73 949	80 182	86 111
Buru	21 239	22 502	24 056	26 083	28 012
Kepulauan Aru	4 800	5 085	5 436	5 894	6 330
Seram Bagian Barat	25 793	27 327	29 213	31 676	34 018
Seram Bagian Timur	7 933	8 404	8 984	9 742	10 462
Maluku Barat Daya	7 035	7 453	7 968	8 639	9 278
Buru Selatan	5 162	5 469	5 846	6 339	6 808
Ambon	71 625	75 883	81 122	87 960	94 464
Tual	7 584	8 035	8 589	9 313	10 002
<b>Maluku</b>	<b>234 827</b>	<b>248 787</b>	<b>265 962</b>	<b>288 380</b>	<b>309 705</b>

Sumber/Source: PT PLN (Persero) Wilayah Maluku dan Maluku Utara

**Tabel**  
**Table 6.3****Jumlah Pelanggan dan Air yang Disalurkan Menurut Kabupaten/Kota di Provinsi Maluku, 2019**  
**Number of Customers and Distributed Water by Regency/ Municipality in Maluku Province, 2019**

Kabupaten/Kota Regency/Municipality	Pelanggan Number of Customers	Air Disalurkan Distributed Water (m <sup>3</sup> )	Nilai Value (Rp)
(1)	(2)	(3)	(4)
Kepulauan Tanimbar	6 414	779 785	4 713 566 434
Maluku Tenggara	7 3 91	997 585	5 199 640 000
Maluku Tengah	9 129	103 558	261 093 000
Buru	4 775	1 174 414	4 959 640 270
Kepulauan Aru	6 041	1 127 022	7 147 194 000
Seram Bagian Barat	...	...	...
Seram Bagian Timur	...	...	...
Maluku Barat Daya	1 435	159 157	989 124 600
Buru Selatan	...	...	...
Ambon	12 331	1 781 780	13 035 778 400
Tual	728	53 480	236 700 726
<b>Maluku</b>	...	...	...

Catatan/Note : Tidak ada PDAM di Kabupaten Seram Bagian Barat, Seram Bagian Timur dan Buru Selatan/There aren't PDAM In Seram Bagian Barat Regency, Seram Bagian Timur Regency and Buru Selatan Regency

Sumber/Source: Kompilasi data PDAM Kabupaten/Kota se-Provinsi Maluku/Data compilation of PDAM of regency/municipality in Maluku Province

**Tabel**  
**Table 6.4****Usaha Pertambangan Menurut Kegiatan Izin Usaha  
Pertambangan di Provinsi Maluku, 2015-2019**  
***NMining Companies by Mining Permit in Maluku  
Province in Maluku Province, 2015-2019***

Tahun Year	Izin Usaha Pertambangan/ Mining Permit		
	Eksplorasi Exploration	Operasi Produksi Operation Production	Jumlah Total
(1)	(2)	(3)	(4)
2015	109	16	125
2016	29	48	77
2017	58	11	69
2018	31	37	68
2019	36	41	77

Sumber/Source: Dinas Energi dan Sumber Daya Mineral Provinsi Maluku/*Mining and Energy Service of Maluku Province*



**BAB**  
Chapter

**07**

**INDUSTRI MANUFAKTUR**  
*MANUFACTURING INDUSTRY*

**Industri Besar Sedang Provinsi Maluku 2019**  
*Large and Medium Manufacturing Industry of Maluku Province*

Jumlah  
Perusahaan  
*Number of Establishment*

**30** Unit  
*Units*



Tenaga Kerja  
*Workers Engaged*

**2.481** Orang  
*People*

**PENJELASAN TEKNIS**

1. Pengumpulan data industri besar dan sedang dilakukan melalui Survei Industri Besar dan Sedang yang dilaksanakan setiap tahun secara lengkap (sensus) sejak tahun 1975. Survei Industri Besar dan Sedang mencakup semua perusahaan industri yang mempunyai tenaga kerja 20 orang atau lebih dengan menggunakan kuesioner II A. Pada tahun 2016, Survei Industri Besar dan Sedang terintegrasi dengan Sensus Ekonomi 2016.
2. Klasifikasi industri yang digunakan dalam survei ini berdasar kepada Klasifikasi Baku Lapangan Usaha Indonesia (KBLI). KBLI adalah klasifikasi lapangan usaha yang berdasar kepada International Standard Industrial Classification of All Economic Activities (ISIC) revisi 4 yang telah disesuaikan dengan kondisi Indonesia.
3. Industri manufaktur adalah suatu kegiatan ekonomi yang melakukan kegiatan mengubah suatu barang dasar secara mekanis, kimia, atau dengan tangan sehingga menjadi barang jadi/setengah jadi, dan atau barang yang kurang nilainya menjadi barang yang lebih tinggi nilainya, dan sifatnya lebih dekat kepada pemakai akhir. Termasuk dalam kegiatan ini adalah jasa industri dan pekerjaan perakitan.

**TECHNICAL NOTES**

1. *Data collection of large and medium scale manufacturing is conducted through The Large and Medium Manufacturing Establishment Survey that has been done annually for all industries (census) since 1975. Large and Medium Manufacturing Establishment Survey covers all manufactures/industries with 20 workers or more by questionnaire II A. In 2016, the Large and Medium Manufacturing Establishment Survey was integrated with the 2016 Economic Census.*
2. *The industrial classification adopted in this survey refers to the Klasifikasi Baku Lapangan Usaha Indonesia (KBLI). KBLI is classification of economic activities based on the International Standard Industrial Classification of All Economic Activities (ISIC rev 4) that has been modified according to the local condition in Indonesia.*
3. *Manufacturing industry is defined as an economic activity processing basic goods mechanically, chemicals or manually into final or intermediate goods. It is also defined as processing of lower value goods into higher value goods as final or intermediate products. The activities also include services for manufacturing and assembling.*

4. Jasa industri adalah kegiatan industri yang melayani keperluan pihak lain. Pada kegiatan ini bahan baku disediakan oleh pihak lain sedangkan pihak pengolah hanya melakukan pengolahannya dengan mendapat imbalan sebagai balas jasa (upah maklon).
  5. Perusahaan atau usaha industri adalah suatu unit (kesatuan) usaha yang melakukan kegiatan ekonomi, bertujuan menghasilkan barang atau jasa, terletak pada suatu bangunan atau lokasi tertentu, dan mempunyai catatan administrasi tersendiri mengenai produksi dan struktur biaya serta ada seorang atau lebih yang bertanggung jawab atas usaha tersebut.
  6. Industri manufaktur dikelompokkan ke dalam 4 golongan berdasarkan banyaknya pekerja, yaitu: industri besar (100 orang pekerja atau lebih), industri sedang/menengah (20–99 orang pekerja), industri kecil (5–19 orang pekerja), dan industri mikro (1–4 orang pekerja).
  7. **Klasifikasi industri manufaktur 2 digit berdasarkan ISIC Revisi 4.**
    10. Makanan
    11. Minuman
    12. Pengolahan Tembakau
    13. Tekstil
    14. Pakaian Jadi
4. *Services for manufacturing is defined as a manufacturing activity which serving other manufacturing establishments. In this case, raw materials are supplied by others while the workers are paid as a compensation for processing raw materials.*
  5. *A manufacturing establishment is defined as a production unit engaged in economic activity, producing goods or services, located in a building or in a certain location, keeping a business record concerning the production and cost structure, and having a person or more that are responsible to those activities.*
  6. *Manufacturing industries are categorized into four groups, based on the number of employees: large scale manufacturing (100 employees or more), medium scale manufacturing (20–99 employees), small scale manufacturing (5–19 employees), and micro industry (1–4 employees).*
  7. ***Classification of manufacturing industry 2 digits based on ISIC 4th Revision.***
    10. *Food*
    11. *Beverages*
    12. *Tobacco Products*
    13. *Textiles*
    14. *Wearing Apparels*

- |                                                                                                                    |                                                                                                                                                  |
|--------------------------------------------------------------------------------------------------------------------|--------------------------------------------------------------------------------------------------------------------------------------------------|
| 15. Kulit, Barang dari Kulit dan Alas Kak                                                                          | 15. <i>Leather and Related Products, and Footwear</i>                                                                                            |
| 16. Kayu, Barang dari Kayu dan Gabus (Tidak Termasuk Furnitur) dan Barang Anyaman dari Bambu, Rotan dan Sejenisnya | 16. <i>Wood, Products of Wood and Cork (Except Furniture), manufacture of Articles of Straw and Plaiting Materials, Bamboo, Rattan and Kinds</i> |
| 17. Kertas dan Barang dari Kertas                                                                                  | 17. <i>Paper and Paper Products</i>                                                                                                              |
| 18. Pencetakan dan Reproduksi Media Rekaman                                                                        | 18. <i>Printing and Reproduction of Recorded Media</i>                                                                                           |
| 19. Produk dari Batu Bara dan Pengilangan Minyak Bumi                                                              | 19. <i>Coke and Refined Petroleum Products</i>                                                                                                   |
| 20. Bahan Kimia dan Barang dari Bahan Kimia                                                                        | 20. <i>Chemicals and Chemical Products</i>                                                                                                       |
| 21. Farmasi, Produk Obat Kimia dan Obat Tradisional                                                                | 21. <i>Pharmaceuticals, Medicinal Chemical and Botanical Products</i>                                                                            |
| 22. Karet, Barang dari Karet dan Plastik                                                                           | 22. <i>Rubber and Plastic Products</i>                                                                                                           |
| 23. Barang Galian Bukan Logam                                                                                      | 23. <i>Other Non Metallic Mineral Products</i>                                                                                                   |
| 24. Logam Dasar                                                                                                    | 24. <i>Basic Metals</i>                                                                                                                          |
| 25. Barang Logam, Bukan Mesin dan Peralatannya                                                                     | 25. <i>Fabricated Metal Products, Excepts Machinery and Equipment</i>                                                                            |
| 26. Komputer, Barang Elektronik dan Optik                                                                          | 26. <i>Computers, Electronic and Optical Products</i>                                                                                            |
| 27. Peralatan Listrik                                                                                              | 27. <i>Electrical Equipment</i>                                                                                                                  |
| 28. Mesin dan Perlengkapan Ytdl                                                                                    | 28. <i>Machinery and Equipment N.E.C</i>                                                                                                         |
| 29. Kendaraan Bermotor, Trailer dan Semi Trailer                                                                   | 29. <i>Motor Vehicles, Trailers and Semi Trailers</i>                                                                                            |
| 30. Alat Angkutan Lainnya                                                                                          | 30. <i>Other Transport Equipment</i>                                                                                                             |
| 31. Furnitur                                                                                                       | 31. <i>Furniture</i>                                                                                                                             |
| 32. Pengolahan Lainnya                                                                                             | 32. <i>Other Manufacturing</i>                                                                                                                   |
| 33. Jasa Reparasi dan Pemasangan Mesin dan Peralatan.                                                              | 33. <i>Repair and Installation of Machinery and Equipment.</i>                                                                                   |

<https://maluku.bps.go.id>

## 7.1 INDUSTRI BESAR DAN SEDANG LARGE AND MEDIUM MANUFACTURING INDUSTRY

**Tabel** 7.1.1 **Jumlah Perusahaan dan Tenaga Kerja Menurut Klasifikasi Industri pada Industri Besar dan Sedang di Provinsi Maluku, 2019**  
*Number of Companies and Employees by Industrial Classification in Large and Medium Industries in Maluku Province, 2019*

Kode KBLI KBLI Code	Klasifikasi Industri Industrial Classification	Perusahaan Number of Companies	Tenaga Kerja Number of Employees
	(1)	(2)	(3)
10	Makanan/ <i>Food</i>	20	1 385
11	Minuman/ <i>Beverage</i>	2	65
16	Kayu, Barang dari Kayu, Barang dari Kayu dan Gabus(Tidak Termasuk Furnitur) dan Barang Anyaman Bambu, Rotan dan Sejenisnya <i>Wood, Products of Wood and Cork (Except Furniture), Manufacture of Articles of Straw and Plaiting MAterials, Bamboo, Rattan and Kinds</i>	1	427
18	Percetakan dan Reproduksi Media Rekaman <i>Printing and Reproduction of Recorded Media</i>	1	26
20	Bahan Kimia dan Barang dari Bahan Kimia <i>Chemicals and Chemical Products</i>	1	21
22	Karet, Barang dari Karet dan Plastik <i>Rubber and Plastic Products</i>	2	423
31	Furnitur/ <i>Furniture</i>	1	21
32	Pengolahan Lainnya/ <i>Other Manufacturing</i>	1	39
33	Jasa Reparasi dan Pemasangan Mesin dan Peralatannya <i>Repair and Installation of Machinery and Equipment</i>	1	74
<b>Jumlah/Total</b>		<b>30</b>	<b>2 481</b>

Sumber/Source: BPS Provinsi Maluku/BPS-Statistics of Maluku Province

**Tabel**  
**Table** 7.1.2

**Jumlah Perusahaan, Tenaga Kerja, Investasi, dan Nilai  
Produksi pada Industri Besar dan Sedang Menurut  
Kabupaten/Kota di Provinsi Maluku, 2019**  
*Number of Companies, Employees, Investment, and  
Production Value in Large and Medium Industries by  
Regency/Municipality in Maluku Province, 2019*

<b>Kabupaten/Kota</b> <i>Regency/Municipality</i>	<b>Perusahaan</b> <i>Number of Companies</i>	<b>Tenaga Kerja</b> <i>Number of Employees</i>	<b>Investasi</b> <i>(ribu rupiah)</i> <i>Investment</i> <i>(thousand rupiahs)</i>	<b>Nilai Produksi</b> <i>(ribu rupiah)</i> <i>Production Value</i> <i>(thousand rupiahs)</i>
(1)	(2)	(3)	(4)	(5)
Kepulauan Tanimbar	-	-	-	-
Maluku Tenggara	-	-	-	-
Maluku Tengah	6	696	-	-
Buru	3	500	-	-
Kepulauan Aru	8	572	-	-
Seram Bagian Barat	1	52	-	-
Seram Bagian Timur	-	-	-	-
Maluku Barat Daya	-	-	-	-
Buru Selatan	-	-	-	-
Ambon	12	661	-	-
Tual	-	-	-	-
<b>Maluku</b>	<b>30</b>	<b>2 481</b>	<b>-</b>	<b>-</b>

Sumber/Source: BPS Provinsi Maluku/BPS-Statistics of Maluku Province

## 7.2 INDUSTRI MIKRO DAN KECIL MICRO AND SMALL MANUFACTURING INDUSTRY

**Tabel** 7.2.1 **Jumlah Perusahaan dan Tenaga Kerja Menurut Klasifikasi Industri pada Industri Mikro dan Kecil di Provinsi Maluku, 2019**  
**Number of Companies and Employees by Industrial Classification in Micro and Small Industries di Provinsi Maluku, 2019**

Kode KBLI KBLI Code	Klasifikasi Industri Industrial Classification	Perusahaan Number of Companies	Tenaga Kerja Number of Employees
	(1)	(2)	(3)
10	Makanan/ <i>Food</i>	25 754	42 309
11	Minuman/ <i>Beverage</i>	7 314	9 748
13	Tekstil/ <i>Textiles</i>	1 492	1 636
14	Pakaian Jadi/ <i>Wearing Apparels</i>	1 503	1 904
16	Kayu, Barang dari Kayu, Barang dari Kayu dan Gabus(Tidak Termasuk Furnitur) dan Barang Anyaman Bambu, Rotan dan Sejenisnya <i>Wood, Products of Wood and Cork (Except Furniture), Manufacture of Articles of Straw and Plaiting MAterials, Bamboo, Rattan and Kinds</i>	2 657	3 688
18	Percetakan dan Reproduksi Media Rekaman <i>Printing and Reproduction of Recorded Media</i>	3	3
20	Bahan Kimia dan Barang dari Bahan Kimia <i>Chemicals and Chemical Products</i>	272	993
21	Farmasi, Obat dan Obat Tradisional <i>Pharmaceuticals, Medicinal Chemical and Botanical Products</i>	1	1
23	Barang Galian Bukan Logam/ <i>Other Non Metallic Mineral Products</i>	875	2 352
25	Barang Logam, Bukan Mesin dan Peralatannya <i>Fabricated Metal Products, Excepts Machinery and Equipment</i>	323	814
26	Komputer, Barang Elektronik dan Optik <i>Computers, Electronic and Optical Products</i>	73	73
28	Mesin dan Perlengkapan YTDL/ <i>Nachinery and Equipment N.E.C</i>	2	2
30	Alat Angkutan Lainnya/ <i>Others Transport Equipment</i>	234	556
31	Furnitur/ <i>Furniture</i>	1 212	3 480
32	Pengolahan Lainnya/ <i>Other Manufacturing</i>	152	239
<b>Jumlah/Total</b>		<b>41 867</b>	<b>67 798</b>

Sumber/Source: BPS Provinsi Maluku/BPS-Statistics of Maluku Province



**Tabel**  
**Table** 7.2.2

**Jumlah Perusahaan, Tenaga Kerja, Investasi, dan Nilai Produksi pada Industri Mikro dan Kecil Menurut Kabupaten/Kota di Provinsi Maluku, 2019**  
**Number of Companies, Employees, Investment, and Production Value in Micro and Small Industries by Regency/ Municipality in Maluku Province, 2019**

<b>Kabupaten/Kota</b> <b>Regency/Municipality</b>	<b>Perusahaan</b> <b>Number of</b> <b>Companies</b>	<b>Tenaga Kerja</b> <b>Number of</b> <b>Employees</b>	<b>Investasi</b> <b>(ribu rupiah)</b> <b>Investment</b> <b>(thousand</b> <b>rupiahs)</b>	<b>Nilai Produksi</b> <b>(ribu rupiah)</b> <b>Production Value</b> <b>(thousand</b> <b>rupiahs)</b>
(1)	(2)	(3)	(4)	(5)
Kepulauan Tanimbar	3 797	4 980	-	-
Maluku Tenggara	1 968	3 030	-	-
Maluku Tengah	7 320	11 151	-	-
Buru	1 881	3 630	-	-
Kepulauan Aru	2 931	5 649	-	-
Seram Bagian Barat	9 467	15 035	-	-
Seram Bagian Timur	2 319	3 893	-	-
Maluku Barat Daya	4 017	5 531	-	-
Buru Selatan	3 040	5 833	-	-
Ambon	4 493	8 115	-	-
Tual	634	951	-	-
<b>Maluku</b>	<b>41 867</b>	<b>67 798</b>	<b>-</b>	<b>-</b>

Sumber/Source: BPS Provinsi Maluku/BPS-Statistics of Maluku Province



20

AKOMODASI



1846

TEMPAT TIDUR

H  
O  
T  
E  
L

Jumlah Akomodasi,  
Kamar, dan Tempat Tidur  
PADA HOTEL BINTANG  
Provinsi Maluku

2019



1254

KAMAR



5 KUNJUNGAN WISATAWAN MANCANEGERA TERBANYAK PROVINSI MALUKU 2019



BELANDA

6438



JERMAN

631



AUSTRALIA

786



INDIA

568



USA

719

**PENJELASAN TEKNIS**

1. Konsep dan definisi pariwisata mengikuti rekomendasi United Nations World Tourism Organization (UNWTO)
2. Wisatawan mancanegara (wisman) ialah setiap orang yang melakukan perjalanan ke suatu negara di luar negara tempat tinggalnya, kurang dari satu tahun, didorong oleh suatu tujuan utama (bisnis, berlibur, atau tujuan pribadi lainnya), selain untuk bekerja dengan penduduk negara yang dikunjungi.
3. Wisatawan (turis) ialah setiap pengunjung seperti definisi di atas yang tinggal paling sedikit 24 jam, akan tetapi tidak lebih dari 12 (dua belas) bulan di tempat yang dikunjungi, dengan maksud antara lain:
  - a. Personal: berlibur, rekreasi, mengunjungi teman atau keluarga, belajar atau pelatihan, kesehatan, olah raga, keagamaan, belanja, transit, dan lain lain.
  - b. Bisnis dan profesional: menghadiri pertemuan, konferensi atau kongres, pameran dagang, konser pertunjukan, dan lain-lain.

**TECHNICAL NOTES**

1. *The concept and definition of tourism refers to the recommendations of the United Nations World Tourism Organization (UNWTO)*
2. *An International Visitor is any person taking a trip to a main destination outside his/her usual environment, for less than a year, for any main purpose (business, leisure or other personal purpose) other than to be employed by a resident entity in the country visited*
3. *"Tourist" is any visitor according to the definition above, staying at least 24 hours, but not more than 12 (twelve) months, in the place visited, with the intention of visiting, among others for the purposes of:*
  - a. Personal: pleasure, recreation, visiting friends and relatives, study and training, health and medical care, sports, religion/pilgrimages, shopping, transit, etc.
  - b. Business and professional: attending meetings, conferences or congresses, trade fairs and exhibitions, concerts, shows, etc.

4. Pelancong ialah setiap pengunjung seperti definisi di atas yang tinggal kurang dari 24 jam di tempat yang dikunjungi (termasuk cruise passengers, yaitu setiap pengunjung yang tiba di suatu Negara dengan kapal atau kereta api, di mana mereka tidak menginap di akomodasi yang tersedia di Negara tersebut).
  5. Rata-rata lama tinggal adalah rata-rata waktu tinggal wisatawan mancanegara di Indonesia untuk satu kali kunjungan.
  6. Usaha penyediaan akomodasi adalah usaha yang menyediakan pelayanan penginapan yang dapat dilengkapi dengan pelayanan pariwisata lainnya. Usaha penyediaan akomodasi dapat berupa hotel, vila, pondok wisata, bumi perkemahan, persinggahan karavan, dan akomodasi lainnya yang digunakan untuk tujuan pariwisata.
  7. Hotel adalah penyediaan akomodasi secara harian berupa kamar-kamar di dalam satu bangunan yang dapat dilengkapi dengan jasa pelayanan makan dan minum, kegiatan hiburan dan atau fasilitas lainnya. Hotel terdiri dari hotel berbintang dan hotel nonbintang.
  8. Hotel bintang adalah usaha penyediaan jasa pelayanan penginapan, makan minum serta jasa lainnya bagi umum dengan
4. *“Excursionist” is any visitor according to the definition above, staying less than 24 hours in the place visited (including cruise passengers, i.e. any visitor arriving in a country by ship or train, not staying in an accommodation available in the country).*
  5. *Average length of stay is the average stay duration of foreign visitor in Indonesia for one trip.*
  6. *The business of providing accommodation is a business that provides specialty services that can be equipped with other tourism services. It includes hotel, villa, cottage, camping, caravan stop, and other accommodation that are used for tourism purposes.*
  7. *Hotel is a daily supply of accommodation rooms within a building which can be equipped with eating and drinking services, entertainment activities and/or other facilities. Hotel consists of a classified hotel and a non-classified hot.*
  8. *A classified hotel is the business of providing an accommodation, eating and drinking as well as other services for the public by using a*

menggunakan sebagian atau seluruh bangunan. Usaha ini dikelola secara komersial serta memenuhi ketentuan persyaratan sebagai hotel bintang (termasuk berlian) yang ditetapkan dalam surat keputusan instansi yang membinanya. Misalnya hotel bintang lima, hotel bintang empat, dan seterusnya.

9. Tingkat penghunian kamar hotel adalah persentase banyaknya malam kamar yang dihuni terhadap banyaknya malam kamar yang tersedia.
10. Rata-rata lama tamu menginap adalah banyaknya malam tempat tidur yang terpakai (malam tamu) dengan banyaknya tamu yang menginap di hotel atau akomodasi lainnya.

*building or a part of a building. It is managed commercially and meets specified requirements as a star hotel (including diamonds) set forth in the decree of fostering agency. For example, five star hotel, four star hotel, and so on.*

9. *Room occupancy rate is the number of room-nights occupied divided by the number of room-nights available, multiplied by 100 percent.*
10. *Average length of stay is the number of bed-nights used (guest night) divided by the number of guests coming to spend the night at the accommodation.*

<https://maluku.bps.go.id>

**Tabel**  
**Table** 8.1

**Jumlah Akomodasi, Kamar, dan Tempat Tidur yang Tersedia pada Hotel Bintang Menurut Kabupaten/Kota di Provinsi Maluku, 2013 - 2019**  
***Number of Accommodations, Available Rooms and Beds in Classified Hotel by Regency/Municipality in Maluku Province, 2013 - 2019***

Kabupaten/Kota Regency/Municipality	2013		
	Akomodasi Accommodations	Kamar Rooms	Tempat Tidur Beds
(1)	(2)	(3)	(4)
Kepulauan Tanimbar	3	83	108
Maluku Tenggara	2	92	122
Maluku Tengah	2	110	155
Buru	1	31	51
Kepulauan Aru	-	-	-
Seram Bagian Barat	-	-	-
Seram Bagian Timur	-	-	-
Maluku Barat Daya	-	-	-
Buru Selatan	-	-	-
Ambon	13	679	951
Tual	-	-	-
<b>Maluku</b>	<b>21</b>	<b>995</b>	<b>1 387</b>

Lanjutan Tabel/*Continued Table 8.1*

Kabupaten/Kota <i>Regency/Municipality</i>	2014		
	Akomodasi <i>Accommodations</i>	Kamar <i>Rooms</i>	Tempat Tidur <i>Beds</i>
(1)	(5)	(6)	(7)
Kepulauan Tanimbar	3	82	117
Maluku Tenggara	1	43	52
Maluku Tengah	4	243	395
Buru	1	30	46
Kepulauan Aru	-	-	-
Seram Bagian Barat	-	-	-
Seram Bagian Timur	-	-	-
Maluku Barat Daya	-	-	-
Buru Selatan	-	-	-
Ambon	14	785	1.104
Tual	1	38	42
<b>Maluku</b>	<b>24</b>	<b>1 221</b>	<b>1 756</b>



Lanjutan Tabel/*Continued Table 8.1*

Kabupaten/Kota <i>Regency/Municipality</i>	2015		
	Akomodasi <i>Accommodations</i>	Kamar <i>Rooms</i>	Tempat Tidur <i>Beds</i>
(1)	(8)	(9)	(10)
Kepulauan Tanimbar	3	83	119
Maluku Tenggara	1	53	79
Maluku Tengah	4	235	342
Buru	1	31	36
Kepulauan Aru	-	-	-
Seram Bagian Barat	-	-	-
Seram Bagian Timur	-	-	-
Maluku Barat Daya	-	-	-
Buru Selatan	-	-	-
Ambon	14	774	1.122
Tual	-	-	-
<b>Maluku</b>	<b>23</b>	<b>1 176</b>	<b>1 698</b>

Lanjutan Tabel/*Continued Table 8.1*

Kabupaten/Kota <i>Regency/Municipality</i>	2016		
	Akomodasi <i>Accommodations</i>	Kamar <i>Rooms</i>	Tempat Tidur <i>Beds</i>
(1)	(11)	(12)	(13)
Kepulauan Tanimbar	3	92	126
Maluku Tenggara	2	109	129
Maluku Tengah	3	144	211
Buru	1	31	49
Kepulauan Aru	-	-	-
Seram Bagian Barat	-	-	-
Seram Bagian Timur	-	-	-
Maluku Barat Daya	-	-	-
Buru Selatan	-	-	-
Ambon	13	734	1 051
Tual	-	-	-
<b>Maluku</b>	<b>22</b>	<b>1 110</b>	<b>1 566</b>

Lanjutan Tabel/*Continued Table 8.1*

Kabupaten/Kota <i>Regency/Municipality</i>	2017		
	Akomodasi <i>Accommodations</i>	Kamar <i>Rooms</i>	Tempat Tidur <i>Beds</i>
(1)	(14)	(15)	(16)
Kepulauan Tanimbar	...	...	...
Maluku Tenggara	...	...	...
Maluku Tengah	...	...	...
Buru	...	...	...
Kepulauan Aru	...	...	...
Seram Bagian Barat	...	...	...
Seram Bagian Timur	...	...	...
Maluku Barat Daya	...	...	...
Buru Selatan	...	...	...
Ambon	...	...	...
Tual	...	...	...
<b>Maluku</b>	...	...	...

Lanjutan Tabel/*Continued Table 8.1*

Kabupaten/Kota <i>Regency/Municipality</i>	2018		
	Akomodasi <i>Accommodations</i>	Kamar <i>Rooms</i>	Tempat Tidur <i>Beds</i>
(1)	(17)	(18)	(19)
Kepulauan Tanimbar	-	-	-
Maluku Tenggara	2	109	155
Maluku Tengah	3	145	200
Buru	1	27	40
Kepulauan Aru	-	-	-
Seram Bagian Barat	-	-	-
Seram Bagian Timur	-	-	-
Maluku Barat Daya	-	-	-
Buru Selatan	-	-	-
Ambon	16	944	1 371
Tual	-	-	-
<b>Maluku</b>	<b>22</b>	<b>1 225</b>	<b>1 766</b>

Lanjutan Tabel/*Continued Table* 8.1

Kabupaten/Kota <i>Regency/Municipality</i>	2019		
	Akomodasi <i>Accommodations</i>	Kamar <i>Rooms</i>	Tempat Tidur <i>Beds</i>
(1)	(20)	(21)	(22)
Kepulauan Tanimbar	-	-	-
Maluku Tenggara	2	109	152
Maluku Tengah	3	152	199
Buru	1	27	40
Kepulauan Aru	-	-	-
Seram Bagian Barat	-	-	-
Seram Bagian Timur	-	-	-
Maluku Barat Daya	-	-	-
Buru Selatan	-	-	-
Ambon	14	966	1 455
Tual	-	-	-
<b>Maluku</b>	<b>20</b>	<b>1 254</b>	<b>1 846</b>

Sumber/*Source*: 2018 - BPS Provinsi Maluku/*BPS-Statistics of Maluku*  
 2019 - BPS, Survei Hotel Tahunan (VHTL)/*BPS-Statistics Indonesia, Hotels Survey*

**Tabel**  
**Table** 8.2**Jumlah Akomodasi, Kamar, dan Tempat Tidur yang Tersedia pada Hotel Nonbintang dan Akomodasi Lainnya Menurut Kabupaten/Kota di Provinsi Maluku, 2013 - 2019****Number of Accommodations, Available Rooms and Beds in Non- Classified Hotel and Other Accommodations by Regency/Municipality in Maluku Province, 2013 - 2019**

Kabupaten/Kota Regency/Municipality	2013		
	Akomodasi Accommodations	Kamar Rooms	Tempat Tidur Beds
(1)	(2)	(3)	(4)
Kepulauan Tanimbar	6	110	154
Maluku Tenggara	6	131	199
Maluku Tengah	33	441	688
Buru	23	226	315
Kepulauan Aru	8	110	136
Seram Bagian Barat	14	225	281
Seram Bagian Timur	15	167	240
Maluku Barat Daya	5	60	83
Buru Selatan	8	95	95
Ambon	54	1 178	1 492
Tual	6	121	150
<b>Maluku</b>	<b>178</b>	<b>2 864</b>	<b>3 833</b>

Lanjutan Tabel/*Continued Table 8.2*

Kabupaten/Kota <i>Regency/Municipality</i>	2014		
	Akomodasi <i>Accommodations</i>	Kamar <i>Rooms</i>	Tempat Tidur <i>Beds</i>
(1)	(5)	(6)	(7)
Kepulauan Tanimbar	6	111	137
Maluku Tenggara	2	48	62
Maluku Tengah	53	603	842
Buru	19	203	276
Kepulauan Aru	8	113	128
Seram Bagian Barat	14	201	235
Seram Bagian Timur	17	213	287
Maluku Barat Daya	4	48	55
Buru Selatan	3	29	31
Ambon	49	1 038	1 288
Tual	2	57	90
<b>Maluku</b>	<b>177</b>	<b>2 664</b>	<b>3 431</b>

Lanjutan Tabel/*Continued Table 8.2*

Kabupaten/Kota <i>Regency/Municipality</i>	2015		
	Akomodasi <i>Accommodations</i>	Kamar <i>Rooms</i>	Tempat Tidur <i>Beds</i>
(1)	(8)	(9)	(10)
Kepulauan Tanimbar	6	124	154
Maluku Tenggara	3	43	69
Maluku Tengah	50	636	878
Buru	21	226	299
Kepulauan Aru	10	143	166
Seram Bagian Barat	13	209	245
Seram Bagian Timur	11	144	203
Maluku Barat Daya	4	52	59
Buru Selatan	13	141	147
Ambon	48	1.025	1.217
Tual	1	16	26
<b>Maluku</b>	<b>180</b>	<b>2 759</b>	<b>3 463</b>



Lanjutan Tabel/*Continued Table 8.2*

Kabupaten/Kota <i>Regency/Municipality</i>	2016		
	Akomodasi <i>Accommodations</i>	Kamar <i>Rooms</i>	Tempat Tidur <i>Beds</i>
(1)	(11)	(12)	(13)
Kepulauan Tanimbar	6	112	138
Maluku Tenggara	7	140	208
Maluku Tengah	59	754	1.085
Buru	26	296	358
Kepulauan Aru	8	119	142
Seram Bagian Barat	17	266	342
Seram Bagian Timur	16	235	308
Maluku Barat Daya	4	59	70
Buru Selatan	11	126	135
Ambon	54	1 290	1 643
Tual	5	87	95
<b>Maluku</b>	<b>213</b>	<b>3 484</b>	<b>4 524</b>

Lanjutan Tabel/*Continued Table 8.2*

Kabupaten/Kota <i>Regency/Municipality</i>	2017		
	Akomodasi <i>Accommodations</i>	Kamar <i>Rooms</i>	Tempat Tidur <i>Beds</i>
(1)	(14)	(15)	(16)
Kepulauan Tanimbar	...	...	...
Maluku Tenggara	...	...	...
Maluku Tengah	...	...	...
Buru	...	...	...
Kepulauan Aru	...	...	...
Seram Bagian Barat	...	...	...
Seram Bagian Timur	...	...	...
Maluku Barat Daya	...	...	...
Buru Selatan	...	...	...
Ambon	...	...	...
Tual	...	...	...
<b>Maluku</b>	...	...	...

Lanjutan Tabel/*Continued Table 8.2*

Kabupaten/Kota <i>Regency/Municipality</i>	2018		
	Akomodasi <i>Accommodations</i>	Kamar <i>Rooms</i>	Tempat Tidur <i>Beds</i>
(1)	(17)	(18)	(19)
Kepulauan Tanimbar	11	235	330
Maluku Tenggara	20	242	309
Maluku Tengah	75	887	1 185
Buru	26	282	349
Kepulauan Aru	9	149	144
Seram Bagian Barat	27	359	410
Seram Bagian Timur	20	259	323
Maluku Barat Daya	14	138	143
Buru Selatan	15	175	187
Ambon	92	2 161	2 486
Tual	7	110	119
<b>Maluku</b>	<b>316</b>	<b>4 997</b>	<b>5 985</b>

Lanjutan Tabel/*Continued Table 8.2*

Kabupaten/Kota <i>Regency/Municipality</i>	2019		
	Akomodasi <i>Accommodations</i>	Kamar <i>Rooms</i>	Tempat Tidur <i>Beds</i>
(1)	(20)	(21)	(22)
Kepulauan Tanimbar	12	226	300
Maluku Tenggara	24	242	312
Maluku Tengah	76	863	1 204
Buru	28	276	354
Kepulauan Aru	9	143	147
Seram Bagian Barat	25	341	389
Seram Bagian Timur	17	245	290
Maluku Barat Daya	12	125	130
Buru Selatan	13	154	166
Ambon	100	2 424	2 911
Tual	7	112	124
<b>Maluku</b>	<b>323</b>	<b>5 151</b>	<b>6 327</b>

Sumber/*Source*: 2018 - BPS Provinsi Maluku/*BPS-Statistics of Maluku*  
 2019 - BPS, Survei Hotel Tahunan (VHTL)/*BPS-Statistics Indonesia, Hotels Survey*

**Tabel** 8.3  
**Table**

**Rata-rata Lama Menginap Tamu Asing dan Tamu Domestik Menurut Bulan di Provinsi Maluku (hari), 2019**  
***Length Average of Stay of Foreign and Domestic Guests by Month in Maluku Province, 2019***

Bulan/Month	Tamu Asing <i>Foreign Guests</i>		Tamu Domestik <i>Domestic Guests</i>	
	Bintang <i>Star</i>	Akomodasi Lainnya <i>Other Accommodation</i>	Bintang <i>Star</i>	Akomodasi Lainnya <i>Other Accommodation</i>
(1)	(2)		(3)	
Januari/January	5,05	1,83	1,71	1,61
Februari/February	3,81	4,46	1,84	1,59
Maret/March	3,63	2,22	2,13	1,54
April/April	3,83	2,81	2,46	1,63
Mei/May	3,76	2,45	2,08	1,49
Juni/June	2,90	1,76	2,24	1,58
Juli/July	2,88	4,08	2,02	1,64
Agustus/August	4,15	2,38	2,02	1,74
September/September	3,46	2,86	1,96	1,66
Oktober/October	2,65	5,01	2,00	1,75
November/November	3,45	3,2	2,06	1,70
Desember/December	3,92	2,41	1,73	1,70
<b>Maluku</b>	<b>3,5</b>	<b>3,21</b>	<b>2,01</b>	<b>1,64</b>

Sumber/Source: BPS Provinsi Maluku/BPS-Statistics of Maluku Province

**Tabel**  
**Table 8.4**

**Persentase Tingkat Penghunian Kamar Hotel dan Akomodasi Lainnya Menurut Jenis Hotel dan Bulan di Provinsi Maluku, 2019**  
*Occupancy Rate of Hotel and Other Accommodation Room by Hotel Type and Month in Maluku Province, 2019*

<b>Bulan Month</b>	<b>Bintang Star</b>	<b>Akomodasi Lainnya Other Accommodation</b>
(1)	(2)	(3)
Januari/January	23,07	19,60
Februari/February	31,27	21,40
Maret/March	32,53	21,95
April/April	34,15	21,78
Mei/May	26,29	18,43
Juni/June	30,19	20,22
Juli/July	37,79	22,99
Agustus/August	43,11	25,33
September/September	45,98	25,54
Oktober/October	49,38	23,30
November/November	46,74	23,87
Desember/December	44,09	23,50
<b>Maluku</b>	<b>37,05</b>	<b>22,34</b>

Sumber/Source: BPS Provinsi Maluku/BPS-Statistics of Maluku Province

**Tabel**  
**Table 8.5****Jumlah Rumah Makan/Restoran Menurut Kabupaten/Kota  
di Provinsi Maluku, 2018-2019**  
**Number of Restaurants by Regency/Municipality in Maluku  
Province, 2018-2019**

<b>Kabupaten/Kota Regency/Municipality</b>	<b>2018</b>	<b>2019</b>
(1)	(2)	(3)
Kepulauan Tanimbar	46	46
Maluku Tenggara	19	19
Maluku Tengah	110	133
Buru	48	37
Kepulauan Aru	32	32
Seram Bagian Barat	52	83
Seram Bagian Timur	11	35
Maluku Barat Daya	44	44
Buru Selatan	11	11
Ambon	258	421
Tual	26	26
<b>Maluku</b>	<b>657</b>	<b>887</b>

Sumber/Source: Dinas Pariwisata Provinsi Maluku/Tourism Service of Maluku Province

**Tabel**  
**Table 8.6****Wisatawan Asing yang Datang ke Maluku menurut  
Kebangsaan, 2019**  
*Foreign Tourists Who Visited Maluku, by Nationality,  
2019*

<b>Kebangsaan/ Nationality</b>	<b>Januari/ January</b>	<b>Februari February</b>	<b>Maret March</b>	<b>April April</b>	<b>Mei May</b>	<b>Juni June</b>	<b>Juli July</b>
(1)	(2)	(3)	(4)	(5)	(6)	(7)	(8)
<b>Asean</b>	<b>71</b>	<b>27</b>	<b>65</b>	<b>16</b>	<b>53</b>	<b>47</b>	<b>46</b>
Myanmar/Burma	2	1	-	-	-	-	1
Malaysia	10	5	17	8	6	6	20
Philipina	4	5	37	4	32	30	16
Singapura	34	16	4	2	6	9	7
Thailand	20	-	7	1	1	2	1
Brunei Darusalam	-	-	-	-	8	-	-
Vietnam	1	-	-	1	-	-	1
<b>Asia</b>	<b>107</b>	<b>130</b>	<b>94</b>	<b>152</b>	<b>77</b>	<b>44</b>	<b>158</b>
Jepang	22	12	25	33	16	17	24
Korea	6	14	1	22	4	2	6
Taiwan	2	7	-	-	1	-	2
Hongkong/RRC	16	38	22	43	8	-	29
India	54	38	39	50	32	19	75
Mesir	-	9	6	4	16	4	12
Mesir	-	-	1	-	-	-	-
Bangladesh	-	-	-	-	-	-	-
Arab Saudi	-	-	-	-	-	-	-
Pakistan	-	-	-	-	-	-	-
Lainnya....	7	12	-	-	-	2	10
<b>Australia</b>	<b>73</b>	<b>46</b>	<b>92</b>	<b>46</b>	<b>38</b>	<b>11</b>	<b>48</b>
Australia	68	43	92	45	37	11	48
Selandia Baru	5	3	-	1	1	-	-



Lanjutan Tabel/Continued Table 8.6

<b>Kebangsaan/ Nationality</b>	<b>Januari/ January</b>	<b>Februari February</b>	<b>Maret March</b>	<b>April April</b>	<b>Mei May</b>	<b>Juni June</b>	<b>Juli July</b>
(1)	(2)	(3)	(4)	(5)	(6)	(7)	(8)
<b>Amerika</b>	<b>48</b>	<b>79</b>	<b>42</b>	<b>96</b>	<b>28</b>	<b>24</b>	<b>58</b>
USA	41	62	38	87	26	20	56
Kanada	5	11	3	8	1	3	2
Guyana	-	-	-	-	-	-	-
Argetina	-	-	-	-	-	-	-
Brazil	-	-	-	-	-	-	-
Meksiko	-	-	-	-	-	-	-
Chile	-	-	-	-	-	-	-
Amerika Lainnya..	2	2	1	1	1	1	-
<b>Eropa</b>	<b>443</b>	<b>867</b>	<b>613</b>	<b>805</b>	<b>212</b>	<b>199</b>	<b>962</b>
Austria	6	7	6	19	-	1	-
Belanda	232	572	373	592	124	146	862
Belgia	4	10	2	28	-	-	4
Bosnia	-	-	-	-	-	-	-
Checko	2	7	-	2	-	-	-
Denmark	12	-	10	-	-	-	1
Finlandia	9	6	2	5	1	-	-
Hongaria	-	-	-	-	-	-	-
Italia	14	11	5	4	6	1	2
Inggris	24	35	27	10	6	21	30
Irlandia	58	56	89	41	36	15	30
Jerman	58	56	89	41	36	15	30
Luxemburg	-	-	-	-	-	-	-

Lanjutan Tabel/Continued Table 8.6

<b>Kebangsaan/ Nationality</b>	<b>Januari/ January</b>	<b>Februari February</b>	<b>Maret March</b>	<b>April April</b>	<b>Mei May</b>	<b>Juni June</b>	<b>Juli July</b>
(1)	(2)	(3)	(4)	(5)	(6)	(7)	(8)
Norwegia	-	13	-	3	-	-	1
Perancis	25	53	26	21	11	4	6
Polandia	2	1	-	1	-	1	-
Portugal	-	-	-	-	-	-	-
Serbia	-	-	-	-	-	-	-
Swedia	22	45	11	16	-	3	12
Swiss	16	11	21	12	4	-	2
Spanyol	4	6	23	5	3	2	8
Slovenia	-	10	2	-	-	-	-
Slovakia	-	-	-	-	-	-	-
Rusia	2	16	12	7	17	1	2
Ukraina	-	8	-	2	-	-	-
Lainnya....	11	-	4	37	4	4	2
<b>Afrika</b>	<b>1</b>	<b>6</b>	<b>14</b>	<b>10</b>	-	-	<b>2</b>
Bostnawa	-	-	-	-	-	-	-
Afrika Selatan	-	-	-	-	-	-	-
Benin	-	-	-	-	-	-	-
Afrika Barat	-	-	-	-	-	-	-
Lainnya....	1	6	14	10	-	-	2
<b>Jumlah/Total</b>	<b>743</b>	<b>1 155</b>	<b>920</b>	<b>1 125</b>	<b>408</b>	<b>325</b>	<b>1 274</b>

Lanjutan Tabel/Continued Table 8.6

<b>Kebangsaan/ Nationality</b>	<b>Agustus August</b>	<b>September September</b>	<b>Oktober October</b>	<b>November November</b>	<b>Desember December</b>	<b>Jumlah Total</b>
(1)	(9)	(10)	(11)	(12)	(13)	(14)
<b>Asean</b>	<b>77</b>	<b>61</b>	<b>41</b>	<b>39</b>	<b>28</b>	<b>571</b>
Myanmar/Burma	-	-	-	-	-	4
Malaysia	28	36	8	8	14	166
Philipina	39	-	16	2	6	191
Singapura	6	20	8	16	6	134
Thailand	1	5	8	2	-	48
Brunei Darusalam	-	-	-	-	-	8
Vietnam	3	-	1	11	2	20
<b>Asia</b>	<b>263</b>	<b>189</b>	<b>149</b>	<b>152</b>	<b>171</b>	<b>1 686</b>
Jepang	8	35	14	27	29	262
Korea	2	1	6	37	10	111
Taiwan	1	4	1	2	1	21
Hongkong/RRC	19	89	67	47	89	467
India	122	50	42	21	26	568
Mesir	9	10	13	8	11	102
Mesir	-	-	-	-	-	1
Bangladesh	-	-	6	-	-	6
Arab Saudi	-	-	-	3	-	3
Pakistan	-	-	-	5	5	10
Lainnya....	102	-	-	2	-	135
<b>Australia</b>	<b>59</b>	<b>161</b>	<b>74</b>	<b>129</b>	<b>54</b>	<b>831</b>
Australia	59	161	72	116	34	786
Selandia Baru	-	-	2	13	20	45

Lanjutan Tabel/Continued Table 8.6

<b>Kebangsaan/ Nationality</b>	<b>Agustus August</b>	<b>September September</b>	<b>Oktober October</b>	<b>November November</b>	<b>Desember December</b>	<b>Jumlah Total</b>
(1)	(9)	(10)	(11)	(12)	(13)	(14)
<b>Amerika</b>	<b>36</b>	<b>139</b>	<b>79</b>	<b>152</b>	<b>58</b>	<b>839</b>
USA	35	118	61	128	43	719
Kanada	1	17	13	18	12	94
Guyana	-	4	-	-	-	4
Argetina	-	-	-	-	2	2
Brazil	-	-	5	1	-	6
Meksiko	-	-	-	2	-	2
Chile	-	-	-	1	-	1
Amerika Lainnya..	-	-	-	2	1	11
<b>Eropa</b>	<b>1 050</b>	<b>814</b>	<b>1 116</b>	<b>1 234</b>	<b>835</b>	<b>9 150</b>
Austria	35	3	13	4	3	97
Belanda	851	621	730	774	561	6 438
Belgia	-	43	14	16	8	129
Bosnia	-	-	1	-	-	1
Checko	1	5	-	18	2	37
Denmark	-	3	11	-	2	39
Finlandia	2	2	41	109	64	241
Hongaria	-	-	-	2	-	2
Italia	18	4	9	26	28	128
Inggris	20	27	35	59	24	318
Irlandia	-	-	-	1	-	1
Jerman	72	42	74	76	42	631
Luxemburg	-	-	-	2	-	2

Lanjutan Tabel/*Continued Table* 8.6

<b>Kebangsaan/ Nationality</b>	<b>Agustus August</b>	<b>September September</b>	<b>Oktober October</b>	<b>November November</b>	<b>Desember December</b>	<b>Jumlah Total</b>
(1)	(9)	(10)	(11)	(12)	(13)	(14)
Norwegia	-	-	-	7	-	24
Perancis	9	18	39	53	30	295
Polandia	-	2	2	18	11	38
Portugal	-	30	30	-	-	60
Serbia	-	-	1	-	-	1
Swedia	3	1	12	9	14	148
Swiss	13	6	76	21	13	195
Spanyol	22	2	16	27	24	142
Slovenia	-	-	-	2	6	20
Slovakia	-	1	-	-	-	1
Rusia	-	2	10	6	1	76
Ukraina	-	-	-	4	1	15
Lainnya....	4	2	2	-	1	71
<b>Afrika</b>	<b>2</b>	<b>9</b>	<b>13</b>	<b>17</b>	<b>2</b>	<b>76</b>
Bostnawa	-	-	-	-	-	-
Afrika Selatan	-	9	13	13	2	37
Benin	-	-	-	-	-	-
Afrika Barat	-	-	-	-	-	-
Lainnya....	2	-	-	4	-	39
<b>Jumlah/Total</b>	<b>1 487</b>	<b>1 373</b>	<b>1 472</b>	<b>1 723</b>	<b>1 148</b>	<b>13 153</b>

**Tabel**  
**Table 8.7****Wisatawan Nusantara/Domestik yang Datang ke Maluku  
menurut Daerah Asal, 2019**  
**Domestic Tourists who Visited to Maluku by Region of  
Origin, 2019**

<b>Daerah Asal/ Region of Origin</b>	<b>Januari/ January</b>	<b>Februari February</b>	<b>Maret March</b>	<b>April April</b>	<b>Mei May</b>	<b>Juni June</b>	<b>Juli July</b>
(1)	(2)	(3)	(4)	(5)	(6)	(7)	(8)
<b>Sumatera</b>	<b>252</b>	<b>194</b>	<b>280</b>	<b>322</b>	<b>200</b>	<b>149</b>	<b>311</b>
Aceh	26	9	16	20	1	6	18
Jambi	7	24	14	14	22	-	25
Sumatera Utara	75	65	45	95	68	53	89
Sumatera Barat	15	13	23	21	27	16	48
Sumatera Selatan	19	25	39	44	20	14	68
Kep. Riau	-	-	1	5	20	21	21
Riau	51	15	51	65	18	12	18
Bengkulu	9	12	51	18	8	7	7
Kep. Bangka Belitung	18	7	29	28	5	7	2
Lampung	32	24	11	12	11	13	15
<b>Jawa</b>	<b>3 452</b>	<b>4 637</b>	<b>3 763</b>	<b>3 224</b>	<b>4 159</b>	<b>3 744</b>	<b>6 385</b>
DKI Jakarta	2 136	3 099	1 867	1 487	2 457	2 177	3 823
DIY Jogjakarta	103	100	108	98	118	155	129
Jawa Barat	374	484	690	551	535	422	883
Jawa Timur	516	502	584	495	530	490	876
Jawa Tengah	162	189	224	168	258	204	335
Banten	140	212	218	373	208	245	254
Bali	21	51	72	52	53	51	85
<b>Kalimantan</b>	<b>120</b>	<b>62</b>	<b>79</b>	<b>100</b>	<b>117</b>	<b>107</b>	<b>201</b>
Kalimantan Barat	27	27	20	24	23	24	78
Kalimantan Timur	38	15	33	40	73	47	77
Kalimantan Utara	-	13	3	8	3	14	8
Kalimantan Tengah	7	4	11	14	8	12	22
Kalimantan Selatan	48	3	12	14	10	10	16

Lanjutan Tabel/Continued Table 8.7

<b>Daerah Asal/ Region of Origin</b>	<b>Januari/ January</b>	<b>Februari February</b>	<b>Maret March</b>	<b>April April</b>	<b>Mei May</b>	<b>Juni June</b>	<b>Juli July</b>
(1)	(2)	(3)	(4)	(5)	(6)	(7)	(8)
<b><u>Sulawesi</u></b>	<b>653</b>	<b>571</b>	<b>659</b>	<b>614</b>	<b>708</b>	<b>764</b>	<b>969</b>
Sulawesi Utara	121	129	139	105	156	177	214
Sulawesi Barat	27	13	17	23	22	37	26
Sulawesi Tenggara	43	28	19	28	87	77	72
Sulawesi Tengah	32	36	43	44	37	47	189
Sulawesi Selatan	382	354	436	377	384	407	441
Gorontalo	48	11	5	37	22	19	27
<b><u>Nusa Tenggara</u></b>	<b>66</b>	<b>54</b>	<b>74</b>	<b>49</b>	<b>51</b>	<b>107</b>	<b>100</b>
Nusa Tenggara Timur	46	45	47	27	28	57	58
Nusa Tenggara Barat	20	9	27	22	23	50	42
<b><u>Maluku dan Papua</u></b>	<b>970</b>	<b>614</b>	<b>770</b>	<b>534</b>	<b>851</b>	<b>927</b>	<b>1 124</b>
Maluku Utara	331	215	286	174	252	326	462
Papua	364	244	291	213	354	329	359
Papua Barat	275	155	193	147	245	272	303
<b><u>Jumlah/Total</u></b>	<b>5 513</b>	<b>6 132</b>	<b>5 625</b>	<b>4 843</b>	<b>6 086</b>	<b>5 798</b>	<b>9 090</b>

Lanjutan Tabel/Continued Table 8.7

Daerah Asal/ Region of Origin	Agustus August	September September	Oktober October	November November	Desember December	Jumlah Total
(1)	(9)	(10)	(11)	(12)	(13)	(14)
<b>Sumatera</b>	<b>300</b>	<b>204</b>	<b>233</b>	<b>169</b>	<b>226</b>	<b>2 840</b>
Aceh	13	4	8	9	29	159
Jambi	14	9	23	4	8	164
Sumatera Utara	84	75	81	36	44	810
Sumatera Barat	80	12	10	18	49	332
Sumatera Selatan	36	24	20	19	34	362
Kep. Riau	7	41	43	9	8	176
Riau	49	4	23	36	13	355
Bengkulu	6	10	9	7	3	147
Kep. Bangka Belitung	1	8	2	4	7	118
Lampung	10	17	14	27	31	217
<b>Jawa</b>	<b>3 976</b>	<b>5 966</b>	<b>4 466</b>	<b>4 397</b>	<b>4 219</b>	<b>52 388</b>
DKI Jakarta	1 153	3 611	2 477	2 648	2 372	29 307
DIY Jogjakarta	160	104	95	96	123	1 389
Jawa Barat	953	788	762	660	706	7 808
Jawa Timur	1 010	657	561	539	476	7 236
Jawa Tengah	377	231	287	165	256	2 856
Banten	224	447	207	219	179	2 926
Bali	99	128	77	70	107	866
<b>Kalimantan</b>	<b>294</b>	<b>63</b>	<b>96</b>	<b>94</b>	<b>120</b>	<b>1 453</b>
Kalimantan Barat	114	8	19	25	18	407
Kalimantan Timur	99	35	52	22	22	553
Kalimantan Utara	19	2	5	10	7	92
Kalimantan Tengah	24	9	5	12	14	142
Kalimantan Selatan	38	9	15	25	59	259



Lanjutan Tabel/Continued Table 8.7

<b>Daerah Asal/ Region of Origin</b>	<b>Agustus August</b>	<b>September September</b>	<b>Oktober October</b>	<b>November November</b>	<b>Desember December</b>	<b>Jumlah Total</b>
(1)	(9)	(10)	(11)	(12)	(13)	(14)
<b>Sulawesi</b>	<b>938</b>	<b>783</b>	<b>580</b>	<b>700</b>	<b>772</b>	<b>5 711</b>
Sulawesi Utara	251	139	139	130	151	1 851
Sulawesi Barat	63	19	19	26	44	336
Sulawesi Tenggara	100	46	59	113	143	815
Sulawesi Tengah	140	56	34	76	81	815
Sulawesi Selatan	358	495	303	333	337	4 607
Gorontalo	26	28	26	22	16	287
<b>Nusa Tenggara</b>	<b>109</b>	<b>162</b>	<b>74</b>	<b>72</b>	<b>143</b>	<b>1 061</b>
Nusa Tenggara Timur	61	41	35	40	76	561
Nusa Tenggara Barat	48	121	39	32	67	500
<b>Maluku dan Papua</b>	<b>1 028</b>	<b>1 066</b>	<b>791</b>	<b>763</b>	<b>951</b>	<b>10 389</b>
Maluku Utara	415	397	321	289	325	3 793
Papua	342	423	257	255	337	3 768
Papua Barat	271	246	213	219	289	2 828
<b>Total</b>	<b>6 645</b>	<b>8 244</b>	<b>6 240</b>	<b>6 195</b>	<b>6 431</b>	<b>76 842</b>

Sumber/Source: Dinas Pariwisata Provinsi Maluku/Tourism Service of Maluku Province

**Tabel**  
**Table 8.8****Wisatawan Lokal Menurut Kabupaten/Kota di Provinsi  
Maluku, 2019**  
**Local Tourists by Regency/Municipality in Maluku Province,  
2019**

<b>Daerah Asal/ Region of Origin</b>	<b>Januari/ January</b>	<b>Februari February</b>	<b>Maret March</b>	<b>April April</b>	<b>Mei May</b>	<b>Juni June</b>	<b>Juli July</b>
(1)	(2)	(3)	(4)	(5)	(6)	(7)	(8)
Kepulauan Tanimbar	270	286	313	275	438	429	467
Maluku Tenggara	390	302	287	246	294	315	469
Maluku Tengah	1 277	939	932	935	1 565	1 716	1 757
Buru	617	394	492	372	751	843	806
Kepulauan Aru	334	243	246	231	399	460	584
Seram Bagian Barat	950	691	736	690	1 053	1 568	1 181
Seram Bagian Timur	656	423	408	283	701	657	679
Maluku Barat Daya	358	257	305	286	530	506	761
Buru Selatan	454	322	292	289	401	500	622
Ambon	5 459	5 063	6 297	5 734	6 570	6 898	6 867
Tual	622	437	364	348	697	606	705
Lain-lain	80	66	791	828	-	-	-
<b>Maluku</b>	<b>11 467</b>	<b>9 243</b>	<b>11 463</b>	<b>10 517</b>	<b>13 399</b>	<b>14 498</b>	<b>14 898</b>

Lanjutan Tabel/*Continued Table 8.8*

<b>Daerah Asal/ Region of Origin</b>	<b>Agustus August</b>	<b>September September</b>	<b>Oktober October</b>	<b>November November</b>	<b>Desember December</b>	<b>Jumlah Total</b>
(1)	(9)	(10)	(11)	(12)	(13)	(14)
Kepulauan Tanimbar	280	269	264	211	276	3 778
Maluku Tenggara	501	353	337	235	308	4 037
Maluku Tengah	1 650	1 2590	973	1 073	1 039	15 146
Buru	704	580	385	548	657	7 149
Kepulauan Aru	539	298	269	245	252	4 100
Seram Bagian Barat	1 155	806	644	835	992	11 301
Seram Bagian Timur	745	588	484	566	676	6 866
Maluku Barat Daya	753	406	409	437	475	5 483
Buru Selatan	596	499	337	624	442	5 178
Ambon	7 117	6 037	5 495	6 694	7 917	76 148
Tual	648	557	453	459	587	6 483
Lain-lain	-	-	-	-	-	1 765
<b>Maluku</b>	<b>14 688</b>	<b>11 683</b>	<b>10 050</b>	<b>11 727</b>	<b>13 621</b>	<b>147 434</b>

Sumber/*Source*: Dinas Pariwisata Provinsi Maluku/*Tourism Service of Maluku Province*

<https://maluku.bps.go.id>

# TRANSPORTASI DAN KOMUNIKASI

TRANSPORTATION AND COMMUNICATION

JUMLAH KENDARAAN  
BERMOTOR DAN JENIS KENDARAAN  
DI  
PROVINSI MALUKU  
TAHUN 2017-2019  
(UNIT)



652441

SEPEDA MOTOR



77040

MOBIL PENUMPANG



1085

BUS



33964

TRUK



334

KENDARAAN KHUSUS

PANJANG JALAN MENURUT TINGKAT KEWENANGAN  
PEMERINTAHAN DI PROVINSI MALUKU  
TAHUN 2019 (KM)



NEGARA

1771.67



PROVINSI

1080.30



KABUPATEN/KOTA

7292.94

**PENJELASAN TEKNIS**

1. Data transportasi dan komunikasi meliputi :
  - a. Panjang jalan
  - b. Angkutan darat
  - c. Angkutan laut
  - d. Angkutan udara
  - e. Pos dan telekomunikasi
2. Kendaraan bermotor adalah setiap kendaraan yang digerakkan oleh peralatan teknik yang ada pada kendaraan tersebut, biasanya digunakan untuk angkutan orang atau barang di atas jalan raya selain kendaraan yang berjalan di atas rel. Kendaraan bermotor yang dicatat adalah semua jenis kendaraan kecuali kendaraan bermotor TNI/Polri dan Korps Diplomatik.
3. Mobil penumpang adalah setiap kendaraan bermotor yang dilengkapi dengan tempat duduk untuk sebanyak-banyaknya delapan orang, tidak termasuk tempat duduk untuk pengemudi, baik dilengkapi atau tidak dilengkapi bagasi.
4. Mobil bus adalah setiap kendaraan bermotor yang dilengkapi dengan tempat duduk untuk lebih dari delapan orang, tidak termasuk tempat duduk untuk pengemudi, baik dilengkapi atau tidak dilengkapi bagasi.

**TECHNICAL NOTES**

1. *Data on transportations and communications cover :*
  - a. Length of road
  - b. Land transportation
  - c. Sea transportation
  - d. Air transportation
  - e. Post and telecommunication
2. *Motor vehicles are any kind of vehicles motorized by machine set up in those vehicles, they are usually used for transporting peoples or goods on roads except vehicles moving along a railway line. The data cover all kinds of motor vehicles except those belong to Indonesia Army Force Indonesian State Police and Diplomatic Corps.*
3. *Passenger cars are any motor vehicles with no more than eight seats, excluding seat for driver, it can be with or without hoot.*
4. *Buses are large passenger cars having seats for more than eight passengers, excluding seat for driver, it can be with or without hoot.*

5. Mobil truk adalah setiap kendaraan bermotor yang digunakan untuk angkutan barang, selain mobil penumpang, mobil bus, dan kendaraan bermotor roda dua.
  6. Data panjang jalan negara dan jalan provinsi bersumber dari Kementerian Pekerjaan Umum dan Perumahan Rakyat, sedangkan jalan kabupaten/kota bersumber dari Dinas Pekerjaan Umum Kabupaten/Kota, diolah dari daftar PJ-II/5.
  7. Kantor Pos adalah tempat pemberi pelayanan komunikasi tertulis dan atau surat elektronik, layanan paket, layanan logistik, layanan transaksi keuangan, dan layanan keagenan pos untuk kepentingan umum. Rumah pos berfungsi sama seperti kantor pos dan kantor pos pembantu, bedanya rumah pos biasanya terletak di daerah terpencil.
  8. Telekomunikasi adalah setiap pemancaran, pengiriman dan atau penerimaan dari setiap informasi dalam bentuk tanda-tanda, isyarat, tulisan, gambar, suara, dan bunyi melalui sistem kawat, optik, radio, atau sistem elektromagnetik lainnya.
5. *Trucks are any motor vehicles used to transport goods excluding passenger cars, buses, and motorcycles.*
  6. *Data on the length of state and provincial roads were taken from the Ministry of Public Works and Housing, while the regency/municipality roads data were taken from Regency/Municipality Public Works Offices, based on PJ-II/5 questionnaire.*
  7. *Post Office is a service provider facility of written communication and or electronic mail, parcel service, logistics services, financial transaction services, and postal services to the public. Postal house has the same function as the post office and subsidiary of post office, the difference is that postal house is usually located in remote areas.*
  8. *Telecommunication includes every transmitting, delivering and or receiving from every information of marking, signal, article, picture, sound and voice through strand of wire system, optic, radio, or other electromagnetic system.*

9. Jaringan telekomunikasi adalah rangkaian perangkat telekomunikasi dan kelengkapannya yang digunakan dalam bertelekomunikasi.
9. *Telecommunication network is peripheral network of telecommunication and its equipment used in the means of telecommunication.*

<https://maluku.bps.go.id>



<https://maluku.bps.go.id>

## 9.1 TRANSPORTASI TRANSPORTATION

**Tabel** 9.1.1 **Panjang Jalan Menurut Kabupaten/Kota dan Tingkat Kewenangan Pemerintahan di Provinsi Maluku (km), 2017 - 2019**  
*Length of Roads by Regency/Municipality and Level of Government Authority in Maluku Province (km), 2017-2019*

Kabupaten/Kota Regency/Municipality	Akhir Tahun End of Year	Negara <sup>2</sup> State <sup>2</sup>	Provinsi Province	Kabupaten/ Kota Regency/ Municipality	Jumlah Total
(1)	(2)	(3)	(4)	(5)	(6)
Kepulauan Tanimbar	2017	226,00	39,05	351,83	616,88
	2018	226,00	39,05	351,83	616,88
	2019	226,00	39,05	351,83	616,88
Maluku Tenggara	2017	49,63	118,32	454,43	622,38
	2018	49,63	118,32	454,43	622,38
	2019	49,63	118,32	454,43	622,38
Maluku Tengah	2017	518,81	232,64	980,40	1 731,85
	2018	518,81	232,64	980,40	1 731,85
	2019	518,81	232,64	980,40	1 731,85
Buru	2017	259,44	129,62	1 510,00	1 899,06
	2018	259,44	129,62	1 510,00	1 899,06
	2019	259,44	129,62	1 510,00	1 899,06
Kepulauan Aru	2017	38,20	59,91	654,49	752,60
	2018	38,20	59,91	654,49	752,60
	2019	38,20	59,91	654,49	752,60
Seram Bagian Barat	2017	223,93	122,93	481,40	827,62
	2018	223,93	122,93	481,40	827,62
	2019	223,93	122,93	481,40	827,62

Lanjutan Tabel/*Continued Table 9.1.1*

Kabupaten/Kota <i>Regency/Municipality</i>	Akhir Tahun <i>End of Year</i>	Negara <sup>2</sup> <i>State <sup>2</sup></i>	Provinsi <i>Province</i>	Kabupaten/ Kota <i>Regency/ Municipality</i>	Jumlah <i>Total</i>
(1)	(2)	(3)	(4)	(5)	(6)
Seram Bagian Timur	2017	184,72	153,40	647,54	985,66
	2018	184,72	153,40	647,54	985,66
	2019	184,72	153,40	647,54	985,66
Maluku Barat Daya	2017	193,38	61,15	1 126,35	1 385,88
	2018	193,38	61,15	1 126,35	1 385,88
	2019	193,38	61,15	1 126,35	1 385,88
Buru Selatan	2017	-	53,85	465,95	519,80
	2018	-	53,85	465,95	519,80
	2019	-	53,85	465,95	519,80
Ambon	2017	54,54	104,76	269,96	449,26
	2018	54,54	104,76	269,96	449,26
	2019	54,54	104,76	269,96	449,26
Tual	2017	18,66	4,67	330,60	353,93
	2018	18,66	4,67	330,60	353,93
	2019	18,66	4,67	330,60	353,93
<b>Maluku</b>		<b>1 771,67</b>	<b>1 080,30</b>	<b>7 292,94</b>	<b>10 144,91</b>

Sumber/*Source*: Dinas Pekerjaan Umum Provinsi Maluku/*Public Work Service of Maluku Province*

**Tabel**  
**Table** 9.1.2

**Jumlah Kendaraan Bermotor dan Jenis Kendaraan Menurut Kabupaten/Kota di Provinsi Maluku (unit) di Provinsi Maluku, 2017-2019**  
**Number of Registered Motor Vehicles and Type of Motor Vehicles by Regency/Municipality (units) in Maluku Province, 2017-2019**

Samsat/Polres/ Samsat/Polres	Akhir Tahun End of Year	Mobil Penun- pang Passenger Cars	Bus Buses	Truk Trucks	Sepeda Motor Motor- cycles	Kendaraan Khusus Special Vehicle	Jumlah Total
(1)	(2)	(3)	(4)	(5)	(6)	(7)	
Samsat Ambon	2017	18 056	453	9 538	184 453	147	212 467
	2018	19 452	463	10 084	198 361	140	228 500
	2019	21 998	10	10 865	214 297	-	247 170
Polres Seram Bagian Barat	2017	97	15	138	2 064	-	2 314
	2018	52	2	67	684	-	805
	2019	72	5	50	860	-	987
Polres Maluku Tenggara	2017	363	1	143	2 313	-	2 820
	2018	245	4	129	1 932	2	2 312
	2019	350	3	133	2 295	-	2 781
Polres Maluku Tengah	2017	13 364	107	983	19 996	36	34 486
	2018	86	-	74	1 090	4	1 254
	2019	335	3	210	2 520	-	3 068
Polres Buru	2017	220	-	179	2 251	-	2 650
	2018	457	-	393	4 597	2	5 449
	2019	937	-	531	7 131	3	8 602

Lanjutan Tabel/Continued Table 9.1.2

Samsat/Polres/ Samsat/Polres	Akhir Tahun End of Year	Mobil Penun- pang Passenger Cars	Bus Buses	Truk Trucks	Sepeda Motor Motor- cycles	Kendaraan Khusus Special Vehicle	Jumlah Total
(1)	(2)	(3)	(4)	(5)	(6)		(7)
Polres Kepulauan Tanimbar	2017	557	11	207	4 363	-	5 138
	2018	92	4	57	627	-	780
	2019	219	4	143	1 427	-	1 793
Polres Seram Bagian Barat	2017	5	-	1	80	-	86
	2018	54	-	36	966	-	1 056
	2019	29	-	3	134	-	166
<b>Maluku</b>		<b>77 040</b>	<b>1 085</b>	<b>33 964</b>	<b>652 441</b>	<b>334</b>	<b>764 864</b>

Sumber/Source: Direktorat Lalu Lintas Polda Maluku

**Tabel 9.1.3** Panjang Jalan dan Jenis Permukaan Jalan Menurut Kabupaten/Kota di Provinsi Maluku (km), 2019  
**Table 9.1.3** Length of Road and Type of Road Surface by Regency/Municipality in Maluku Province (km), 2019

Kabupaten/Kota Regency/Municipality	Jenis Permukaan Jalan/Type of Road Surface			
	Aspal Paved	Tidak diaspal Not Paved	Lainnya Others	Jumlah Total
(1)	(2)	(3)	(4)	(5)
Kepulauan Tanimbar	39,05	-	-	39,05
Maluku Tenggara	87,92	-	30,40	118,32
Maluku Tengah	218,84	-	13,80	232,64
Buru	38,52	-	91,10	129,62
Kepulauan Aru	24,41	-	35,50	59,91
Seram Bagian Barat	67,30	-	55,63	122,93
Seram Bagian Timur	44,20	-	109,20	153,40
Maluku Barat Daya	36,30	-	24,85	61,15
Buru Selatan	9,85	-	44,00	53,85
Ambon	74,47	-	30,29	104,76
Tual	4,67	-	-	4,67
<b>Maluku</b>	<b>645,53</b>	<b>-</b>	<b>434,77</b>	<b>1 080,30</b>

Sumber/Source: Dinas Pekerjaan Umum Provinsi Maluku/Public Work Service of Maluku Province

**Tabel 9.1.4 Panjang Jalan dan Kondisi Jalan Menurut Kabupaten/Kota di Provinsi Maluku (km), 2019**  
***Length of Road and Road Conditions by Regency/ Municipality in Maluku Province, 2019***

Kabupaten/Kota <i>Regency/Municipality</i>	Jenis Permukaan Jalan/ <i>Type of Road Surface</i>			
	Baik <i>Good</i>	Sedang <i>Average</i>	Rusak <i>Damaged</i>	Rusak Berat <i>Severely Damaged</i>
(1)	(2)	(3)	(4)	(5)
Kepulauan Tanimbar	35,05	3,4	0,6	-
Maluku Tenggara	59,92	3	25	30,4
Maluku Tengah	149,65	23,07	47,95	11,97
Buru	31,8	2,12	26,23	69,47
Kepulauan Aru	5,8	7,2	11,41	35,5
Seram Bagian Barat	45,3	3,2	27,4	47,03
Seram Bagian Timur	20,2	7,6	26	99,6
Maluku Barat Daya	21	5,7	10,2	24,25
Buru Selatan	7,85	2	-	44
Ambon	57,23	12,95	4,30	30,29
Tual	4,67	-	-	-
<b>Maluku</b>	<b>438,47</b>	<b>70,24</b>	<b>179,09</b>	<b>392,51</b>

Sumber/*Source*: Dinas Pekerjaan Umum Provinsi Maluku/*Public Work Service of Maluku Province*

## 9.2 KOMUNIKASI COMMUNICATION

**Tabel** 9.2.1 Jumlah Kantor Pos Pembantu Menurut Kabupaten/Kota di Provinsi Maluku (km), 2016-2019  
**Table** 9.2.1 Number of Post Offices Subsidiaries by Regency/ Municipality in Maluku Province (km), 2016-2019

Kabupaten/Kota Regency/Municipality	2016	2017	2018	2019
(1)	(2)	(3)	(4)	(5)
Kepulauan Tanimbar	2	2	2	2
Maluku Tenggara	1	1	1	1
Maluku Tengah	8	8	8	8
Buru	3	3	3	3
Kepulauan Aru	1	1	1	1
Seram Bagian Barat	7	7	7	7
Seram Bagian Timur	3	3	3	3
Maluku Barat Daya	3	3	3	3
Buru Selatan	1	1	1	1
Ambon	3	3	3	3
Tual	-	-	-	-
<b>Maluku</b>	<b>32</b>	<b>32</b>	<b>32</b>	<b>32</b>

Sumber/Source: PT. Pos Indonesia, Kantor Pos Ambon



**Tabel**  
**Table** 9.2.2**Jumlah Pembangunan Base Transceiver Station (BTS)**  
**menurut Kabupaten/Kota di Provinsi Maluku, 2016-**  
**2019****Number of Construction of Base ransceiver Station (BTS) by**  
**Regency/Municipality in Maluku Province, 2016-2019**

<b>Kabupaten/Kota</b> <b>Regency/Municipality</b>	<b>2016</b>	<b>2017</b>	<b>2018</b>	<b>2019</b>
(1)	(2)	(3)	(4)	(5)
Kepulauan Tanimbar	9	22	2	-
Maluku Tenggara	2	9	3	-
Maluku Tengah	-	5	-	-
Buru	21	10	-	-
Kepulauan Aru	2	50	1	-
Seram Bagian Barat	1	3	-	-
Seram Bagian Timur	13	21	1	-
Maluku Barat Daya	7	20	5	-
Buru Selatan	7	8	-	-
Ambon	-	-	-	-
Tual	1	7	-	-
<b>Maluku</b>	<b>63</b>	<b>155</b>	<b>12</b>	<b>-</b>

Sumber/Source: Dinas Komunikasi dan Informatika Provinsi Maluku/Communication and Informatics Office of Maluku Province

## Indeks Harga Konsumen per Bulan Menurut Kelompok Pengeluaran (2012=100), 2019

Consumer Price Index per Month by Expenditure Group (2012=100), 2019

### Kota Ambon



### Kota Tual

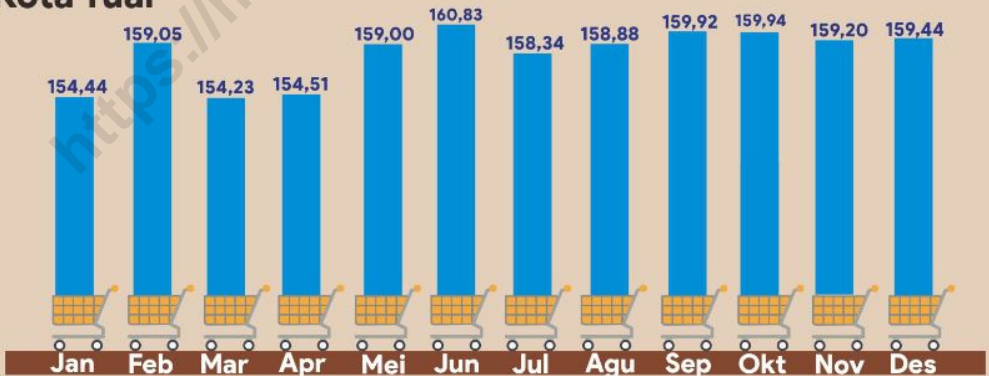

<https://maluku.bps.go.id>

**PENJELASAN TEKNIS**

1. Data harga yang disajikan meliputi Indeks Harga Konsumen (IHK) dan laju inflasi.
2. IHK merupakan indikator inflasi di Indonesia. Sejak Januari 2014, IHK dihitung berdasarkan Survei Biaya Hidup (SBH) di 82 kota tahun 2012 yang mencakup sekitar 225–462 komoditas.
3. IHK mencakup 7 kelompok, yaitu: bahan makanan; makanan jadi, minuman, rokok, dan tembakau; perumahan, air, listrik, gas, dan bahan bakar; sandang; kesehatan; pendidikan, rekreasi, dan olahraga; transpor, komunikasi, dan jasa keuangan.
4. Metode yang digunakan dalam penghitungan IHK, IHPB, Nilai Tukar Petani (NTP), dan IHP adalah Formula Laspeyres yang telah dimodifikasi, yaitu:

$$I_n = \frac{\sum \frac{P_n}{P_{n-1}} P_{n-1} \cdot Q_0}{\sum P_0 Q_0} \times 100$$

dimana:

$I_n$  = Indeks bulanan

$P_n$  = Harga pada bulan ke-n

$P_{n-1}$  = Harga pada bulan ke-(n-1)

$P_0$  = Harga pada tahun dasar

$Q_0$  = Kuantitas pada tahun dasar

**TECHNICAL NOTES**

1. Price statistics covers: Consumer Price Index (CPI) and inflation rates.
2. CPI is the indicator of inflation in Indonesia. Since January 2014, the CPI has been calculated from the 2012 Cost of Living Survey (CLS) of 82 cities, which covered 225–462 commodities.
3. CPI consists of 7 groups as follows: foodstuff; prepared food, beverages, and tobacco products; housing, water, electricity, gas, and fuel; clothing; health; education, recreation, and sports; transportation, communication, and financial services.
4. The method used in calculating CPI, WPI, Farmers' Term of Trade (FTT), and PPI is the modified Laspeyres formula as follow:

$$I_n = \frac{\sum \frac{P_n}{P_{n-1}} P_{n-1} \cdot Q_0}{\sum P_0 Q_0} \times 100$$

where:

$I_n$  = Monthly index

$P_n$  = Price in month n

$P_{n-1}$  = Price in month (n-1)

$P_0$  = Price in the base year

$Q_0$  = Quantity in the base year

5. a. Persentase (%) perubahan IHK (laju inflasi/deflasi) bulanan diperoleh dari:

$$\frac{I_n - I_{n-1}}{I_{n-1}} \times 100$$

dimana:

$I_n$  = IHK bulan n

$I_{n-1}$  = IHK bulan n-1

Inflasi jika nilainya > 0

Deflasi jika nilainya < 0

b. Persentase perubahan IHK dalam satu tahun dihitung dengan menggunakan metode point to point, tetapi sebelum April 1998 menggunakan metode kumulatif bulanan.

5. a. The percentage change of the monthly CPI (inflation/deflation rate) is obtained from:

$$\frac{I_n - I_{n-1}}{I_{n-1}} \times 100$$

where:

$I_n$  = CPI for month n

$I_{n-1}$  = CPI for month n-1

Inflation if the value > 0

Deflation if the value < 0

b. The percentage change of the yearly CPI is calculated by using point-to-point method, but before April 1998, the monthly cumulative method is used.

**Tabel**  
**Table** 10.1

**Indeks Harga Konsumen per Bulan Menurut Kelompok Pengeluaran di Kota Ambon dan Kota Tual (2012=100), 2019**  
**Consumer Price Index per Month by Expenditure Group in Ambon and Tual (2012=100), 2019**

Bulan Month	Ambon		
	Bahan Makanan Groceries	Makanan Jadi, Minuman, Rokok dan Tembakau Food, Drinks, Cigarettes and Tobacco	Perumahan, Air, Listrik, Gas, dan Bahan Bakar Housing, Water, Electricity, Gas and Fuel
(1)	(2)	(3)	(4)
Januari/January	129,93	123,99	128,09
Februari/February	130,14	124,56	128,03
Maret/March	129,09	124,60	127,98
April/April	130,97	127,57	127,82
Mei/May	136,67	129,68	127,60
Juni/June	136,23	132,14	127,80
Juli/July	138,37	133,30	127,91
Agustus/August	138,10	134,43	128,13
September/September	137,86	135,23	127,63
Oktober/October	138,02	138,19	127,59
November/November	132,31	139,19	127,27
Desember/December	127,99	139,54	127,26

Lanjutan Tabel/*Continued Table* 10.1

Bulan Month	Ambon		
	Sandang Clothing	Kesehatan Health	Pendidikan, Rekreasi, dan Olahraga Education, Recreation, and Sports
(1)	(5)	(6)	(7)
Januari/January	128,57	121,54	137,44
Februari/February	128,82	121,63	137,47
Maret/March	130,27	122,00	137,71
April/April	130,23	122,03	137,71
Mei/May	130,60	122,62	137,75
Juni/June	134,63	123,01	137,69
Juli/July	130,13	123,32	142,45
Agustus/August	131,08	123,92	149,72
September/September	132,32	124,81	149,72
Oktober/October	132,61	124,88	149,99
November/November	132,43	125,08	150,03
Desember/December	132,49	125,46	149,94

Lanjutan Tabel/*Continued Table* 10.1

<b>Ambon</b>		
<b>Bulan Month</b>	<b>Transportasi, Komunikasi, dan Jasa Keuangan <i>Transportation, Communication, and Financial Services</i></b>	<b>Umum General</b>
(1)	(8)	(9)
Januari/ <i>January</i>	140,57	130,85
Februari/ <i>February</i>	140,92	131,04
Maret/ <i>March</i>	146,94	132,17
April/ <i>April</i>	142,44	131,96
Mei/ <i>May</i>	144,75	133,89
Juni/ <i>June</i>	144,49	134,45
Juli/ <i>July</i>	141,64	134,41
Agustus/ <i>August</i>	137,08	134,17
September/ <i>September</i>	136,49	134,10
Oktober/ <i>October</i>	136,36	134,47
November/ <i>November</i>	136,85	133,35
Desember/ <i>December</i>	139,08	132,91



Lanjutan Tabel/*Continued Table* 10.1

Bulan Month	Bahan Makanan Groceries	Tual	
		Makanan Jadi, Minuman, Rokok dan Tembakau Food, Drinks, Cigarettes and Tobacco	Perumahan, Air, Listrik, Gas, dan Bahan Bakar Housing, Water, Electricity, Gas and Fuel
(1)	(10)	(11)	(12)
Januari/January	161,42	167,92	125,77
Februari/February	178,86	167,91	125,89
Maret/March	160,61	168,08	125,66
April/April	164,54	168,08	125,40
Mei/May	173,65	168,24	125,50
Juni/June	179,41	168,51	125,76
Juli/July	169,99	168,69	128,11
Agustus/August	172,02	168,87	128,16
September/September	173,62	168,95	128,32
Oktober/October	173,38	169,84	128,33
November/November	169,41	170,07	128,46
Desember/December	168,32	171,02	128,68

Lanjutan Tabel/*Continued Table* 10.1

Bulan Month	Tual		
	Sandang Clothing	Kesehatan Health	Pendidikan, Rekreasi, dan Olahraga Education, Recreation, and Sports
(1)	(13)	(14)	(15)
Januari/January	163,76	160,55	124,73
Februari/February	163,87	162,55	124,74
Maret/March	163,88	162,42	124,76
April/April	163,95	162,08	124,77
Mei/May	167,90	162,83	124,81
Juni/June	167,92	163,34	125,02
Juli/July	168,72	163,34	125,69
Agustus/August	169,10	164,67	125,69
September/September	169,79	165,41	125,69
Oktober/October	170,06	165,40	125,69
November/November	170,53	166,53	125,69
Desember/December	171,16	166,65	125,71

Lanjutan Tabel/*Continued Table* 10.1

Bulan Month	Tual	
	Transportasi, Komunikasi, dan Jasa Keuangan <i>Transportation, Communication, and Financial Services</i>	Umum General
(1)	(16)	(17)
Januari/January	185,33	154,44
Februari/February	170,64	159,05
Maret/March	185,18	154,23
April/April	175,87	154,51
Mei/May	184,96	159,00
Juni/June	182,09	160,83
Juli/July	182,98	158,34
Agustus/August	180,36	158,88
September/September	183,65	159,92
Oktober/October	183,18	159,94
November/November	187,79	159,20
Desember/December	191,43	159,44

Sumber/*Source*: BPS, Survei Harga Konsumen/*BPS-Statistics Indonesia, Consumer Price Survey*

**Tabel**  
**Table** 10.2

**Laju Inflasi Harga Konsumen per Bulan Menurut  
Kelompok Pengeluaran di Kota Ambon dan Kota Tual  
(2012=100), 2019**  
*Consumer Price Inflation Rate per Month per Month by  
Expenditure Group In Ambon and Tual City (2012=100),  
2019*

Bulan Month	Ambon		
	Bahan Makanan Groceries	Makanan Jadi, Minuman, Rokok dan Tembakau Food, Drinks, Cigarettes and Tobacco	Perumahan, Air, Listrik, Gas, dan Bahan Bakar Housing, Water, Electricity, Gas and Fuel
(1)	(2)	(3)	(4)
Januari/January	0,55	0,04	0,26
Februari/February	0,16	0,46	-0,05
Maret/March	-0,81	0,03	-0,04
April/April	1,46	2,38	-0,13
Mei/May	4,35	1,65	-0,17
Juni/June	-0,32	1,90	0,16
Juli/July	1,57	0,88	0,09
Agustus/August	-0,20	0,85	0,17
September/September	-0,17	0,60	-0,39
Oktober/October	0,12	2,19	-0,03
November/November	-4,14	0,72	-0,25
Desember/December	-3,27	0,25	-0,01

Lanjutan Tabel/*Continued Table* 10.2

<b>Bulan</b> <i>Month</i>	<b>Ambon</b>		
	<b>Sandang</b> <i>Clothing</i>	<b>Kesehatan</b> <i>Health</i>	<b>Pendidikan, Rekreasi, dan</b> <b>Olahraga</b> <i>Education, Recreation, and Sports</i>
(1)	(5)	(6)	(7)
Januari/ <i>January</i>	1,05	0,12	0,03
Februari/ <i>February</i>	0,19	0,07	0,02
Maret/ <i>March</i>	1,13	0,30	0,17
April/ <i>April</i>	-0,03	0,02	0,00
Mei/ <i>May</i>	0,28	0,48	0,03
Juni/ <i>June</i>	3,09	0,32	-0,04
Juli/ <i>July</i>	-3,34	0,25	3,46
Agustus/ <i>August</i>	0,73	0,49	5,10
September/ <i>September</i>	0,95	0,72	0,00
Oktober/ <i>October</i>	0,22	0,06	0,18
November/ <i>November</i>	-0,14	0,16	0,03
Desember/ <i>December</i>	0,05	0,30	-0,06

Lanjutan Tabel/*Continued Table* 10.2

<b>Bulan Month</b>	<b>Ambon</b>	
	<b>Transportasi, Komunikasi, dan Jasa Keuangan <i>Transportation, Communication, and Financial Services</i></b>	<b>Umum General</b>
<b>(1)</b>	<b>(8)</b>	<b>(9)</b>
Januari/ <i>January</i>	0,86	0,48
Februari/ <i>February</i>	0,25	0,15
Maret/ <i>March</i>	4,27	0,86
April/ <i>April</i>	-3,06	-0,16
Mei/ <i>May</i>	1,62	1,46
Juni/ <i>June</i>	-0,18	0,42
Juli/ <i>July</i>	-1,97	-0,03
Agustus/ <i>August</i>	-3,22	-0,18
September/ <i>September</i>	-0,43	-0,05
Oktober/ <i>October</i>	-0,10	0,28
November/ <i>November</i>	0,36	-0,83
Desember/ <i>December</i>	1,63	-0,33

Lanjutan Tabel/*Continued Table 10.2*

Bulan Month	Tual		
	Bahan Makanan Groceries	Makanan Jadi, Minuman, Rokok dan Tembakau Food, Drinks, Cigarettes and Tobacco	Perumahan, Air, Listrik, Gas, dan Bahan Bakar Housing, Water, Electricity, Gas and Fuel
(1)	(10)	(11)	(12)
Januari/January	-2,05	0,08	0,76
Februari/February	10,80	-0,01	0,10
Maret/March	-10,20	0,10	-0,18
April/April	2,45	0,00	-0,21
Mei/May	5,54	0,10	0,08
Juni/June	3,32	0,16	0,21
Juli/July	-5,25	0,11	1,87
Agustus/August	1,19	0,11	0,04
September/September	0,93	0,05	0,12
Oktober/October	-0,14	0,53	0,01
November/November	-2,29	0,14	0,10
Desember/December	-0,64	0,56	0,17

Lanjutan Tabel/*Continued Table* 10.2

Bulan Month	Ambon		
	Sandang Clothing	Kesehatan Health	Pendidikan, Rekreasi, dan Olahraga Education, Recreation, and Sports
(1)	(13)	(14)	(15)
Januari/January	0,47	0,34	0,27
Februari/February	0,07	1,25	0,01
Maret/March	0,01	-0,08	0,02
April/April	0,04	-0,21	0,01
Mei/May	2,41	0,46	0,03
Juni/June	0,01	0,31	0,17
Juli/July	0,48	0,00	0,54
Agustus/August	0,23	0,81	0,00
September/September	0,41	0,45	0,00
Oktober/October	0,16	-0,01	0,00
November/November	0,28	0,68	0,00
Desember/December	0,37	0,07	0,02



Lanjutan Tabel/*Continued Table* 10.2

<b>Bulan Month</b>	<b>Tual</b>	
	<b>Transportasi, Komunikasi, dan Jasa Keuangan <i>Transportation, Communication, and Financial Services</i></b>	<b>Umum General</b>
(1)	(16)	(17)
Januari/ <i>January</i>	-2,48	-0,87
Februari/ <i>February</i>	-7,93	2,98
Maret/ <i>March</i>	8,52	-3,03
April/ <i>April</i>	-5,03	0,18
Mei/ <i>May</i>	5,17	2,91
Juni/ <i>June</i>	-1,55	1,15
Juli/ <i>July</i>	0,49	-1,55
Agustus/ <i>August</i>	-1,43	0,34
September/ <i>September</i>	1,82	0,65
Oktober/ <i>October</i>	-0,26	0,01
November/ <i>November</i>	2,52	-0,46
Desember/ <i>December</i>	1,94	0,15

Sumber/*Source*: BPS, Survei Harga Konsumen/*BPS-Statistics Indonesia, Consumer Price Survey*

**BAB**  
**11**  
Chapter

**Pengeluaran Penduduk**  
*Population Expenditure*



Rata - rata Pengeluaran  
Makanan Maluku Tahun  
2019

**Rp, 507.218**  
Per Bulan

Rata - rata Pengeluaran  
Bukan Makanan Maluku  
Tahun 2019

**Rp, 495.021**  
Per Bulan



**FYI:** Total Rata-rata Pengeluaran  
Makanan dan Bukan Makanan  
Maluku Tahun 2019

**Rp, 1.002.239**  
Per Bulan

**PENJELASAN TEKNIS**

**TECHNICAL NOTES**

- |                                                                                                                                                                                                                                                          |                                                                                                                                                                                                                                                       |
|----------------------------------------------------------------------------------------------------------------------------------------------------------------------------------------------------------------------------------------------------------|-------------------------------------------------------------------------------------------------------------------------------------------------------------------------------------------------------------------------------------------------------|
| <p>1. Kegiatan pengumpulan data sosial dan ekonomi yang dilaksanakan secara rutin oleh BPS melalui Survei Sosial Ekonomi Nasional (Susenas).</p>                                                                                                         | <p>1. <i>Socioeconomic data collection activities are carried out regularly by the BPS-Statistics Indonesia through the National Socioeconomic Survey (Susenas).</i></p>                                                                              |
| <p>2. Sejak tahun 2011 sampai dengan 2014, pengumpulan data Susenas konsumsi pengeluaran rumah tangga dilaksanakan secara triwulanan. Mulai tahun 2015 pengumpulan data Susenas dilaksanakan dua kali dalam setahun, yaitu pada Maret dan September.</p> | <p>2. <i>Since 2011 to 2014, Susenas data collection of household consumption/expenditures was conducted quarterly. Starting in 2015, collecting of data Susenas carry out twice a year, in March and September.</i></p>                              |
| <p>3. Target sampel Susenas Maret adalah 5.760 rumah tangga yang tersebar di seluruh kabupaten/kota di Indonesia. Target sampel Susenas pada bulan September adalah sebanyak 6.130 rumah tangga</p>                                                      | <p>3. <i>The March Susenas target sample covers 5.760 households spread out at all regency/municipality in Indonesia. The September Susenas target sample covers 6.130 households</i></p>                                                             |
| <p>4. Data hasil pencacahan Susenas Maret dapat disajikan untuk tingkat nasional, provinsi, dan kabupaten/kota, sedangkan untuk data hasil Susenas September hanya dapat disajikan untuk tingkat nasional dan provinsi</p>                               | <p>4. <i>The result from Susenas data collection in March can be presented on national, provincial, and regency/municipal level estimates, while data collection in September can be disseminated only for the national and provincial levels</i></p> |
| <p>5. Data konsumsi/pengeluaran yang dikumpulkan pada Susenas Maret dibagi menjadi dua kelompok, yaitu makanan dan bukan makanan. Jumlah komoditas makanan sebanyak</p>                                                                                  | <p>5. <i>The consumption/expenditure data collected in March Susenas are divided into two groups, namely food and non-food. The number of food commodity are 174 commodities. The food group data</i></p>                                             |

- 174 komoditas. Pengumpulan data kelompok makanan meliputi banyaknya komoditas yang dikonsumsi beserta nilai pengeluarannya
6. Pengumpulan data pada sebagian besar kelompok bukan makanan hanya mencakup nilai pengeluaran barang yang dikonsumsi, kecuali beberapa jenis barang tertentu juga dikumpulkan kuantitasnya, seperti listrik, air, gas, dan bahan bakar minyak (BBM)
  7. Referensi waktu survei yang digunakan adalah selama seminggu terakhir untuk konsumsi makanan dan sebulan atau setahun terakhir untuk konsumsi bukan makanan.
  8. Data ketersediaan konsumsi pangan per kapita bersumber dari perhitungan Neraca Bahan Makanan (NBM) Indonesia, hasil kerja sama antara Badan Pusat Statistik dan Kementerian Pertanian.
  9. Metode yang dipakai untuk penyusunan NBM berpedoman pada buku rujukan yang diterbitkan oleh organisasi pangan sedunia, yaitu Food Agriculture Organization (FAO)
- collection includes quantity and value of commodities consumed.*
6. *Data collection on most of non food groups covers only the value of expenditures consumed except for certain comodities which are also collected for its quantity, such as the use of electricity, water, gas, and fuel oil (BBM)*
  7. *The survey time reference period is previous week before enumeration date for food consumption and last month or last year for non-food consumption.*
  8. *Data on the availability of per capita food consumption are from the Indonesian Food Balance Sheet computed by the BPS-Statistics Indonesia in collaboration with the Ministry of Agriculture.*
  9. *The FAO method is adopted to compute the Food Balance Sheet.*

10. Penyediaan pangan dalam negeri adalah produk dalam negeri ditambah dengan perubahan stok dan impor dikurangi dengan ekspor.
11. Ketersediaan pangan untuk dikonsumsi penduduk terlebih dahulu dikurangi dengan bagian produksi yang digunakan untuk bibit, makanan ternak, industri, dan yang tercecer.
12. Ketersediaan pangan per kapita adalah ketersediaan pangan dibagi dengan jumlah penduduk pertengahan tahun. Ketersediaan pangan per kapita bisa dalam bentuk kuantum maupun unsur gizi, yaitu kalori, protein, dan lemak.
10. *Domestic food availability is defined as domestic production plus changes in stock and imports minus exports*
11. *In compiling data on domestic food availability, the share of production for seeds, waste, residuals, animal feeds, and industrial use are first taken into account*
12. *Per capita food availability is total food availability divided by number of population midyear. It is presented in terms of quantity as well as nutrient content, such as calories, proteins, and fats.*

<https://maluku.bps.go.id>

**Tabel**  
**Table** 11.1

**Rata-rata Pengeluaran per Kapita Sebulan Menurut Kelompok Komoditas dan Daerah Tempat Tinggal di Provinsi Maluku (rupiah), 2018 dan 2019**  
**Monthly Average Expenditure per Capita by Commodity Group and Urban Rural Classification in Maluku Province (rupiahs), 2018 and 2019**

Kelompok Komoditas/Commodity Group	2018		
	Kota/ Urban	Desa/ Rural	Kota + Desa Urban+Rural
(1)	(2)	(3)	(4)
<b>Makanan/Food</b>			
Padi-padian/ <i>Cereals</i>	83 222	73 870	77 773
Umbi-umbian/ <i>Tubers</i>	10 732	14 873	13 145
Ikan/udang/cumi/kerang/ <i>Fish/shrimp/common squid/shells</i>	76 015	53 649	62 985
Daging/ <i>Meat</i>	15 217	7 216	10 556
Telur dan susu/ <i>Eggs and milk</i>	40 457	15 835	26 112
Sayur-sayuran/ <i>Vegetables</i>	54 021	39 797	45 728
Kacang-kacangan/ <i>Legumes</i>	8 840	3 928	5 978
Buah-buahan/ <i>Fruits</i>	36 254	17 502	25 329
Minyak dan kelapa/ <i>Oil and coconut</i>	16 168	15 017	15 497
Bahan minuman/ <i>Beverage stuffs</i>	17 391	18 810	18 218
Bumbu-bumbuan/ <i>Spices</i>	14 847	10 440	12 279
Konsumsi lainnya/ <i>Miscellaneous food items</i>	9 321	6 369	7 601
Makanan dan minuman jadi/ <i>Prepared food and beverages</i>	182 809	71 053	117 699
Rokok/ <i>Cigarettes</i>	58 511	58 239	52 526
<b>Jumlah makanan/Total food</b>	<b>623 806</b>	<b>396 588</b>	<b>491 426</b>
<b>Bukan makanan/Non-food</b>			
Perumahan dan fasilitas rumah tangga/ <i>Housing and household facilities</i>	376 938	199 669	273 660
Aneka komoditas dan jasa/ <i>Goods and services</i>	190 698	66 952	118 602
Pakaian, alas kaki, dan tutup kepala/ <i>Clothing, footwear, and headgear</i>	36 283	20 256	26 946
Komoditas tahan lama/ <i>Durable goods</i>	32 712	16 615	23 333
Pajak, pungutan, dan asuransi/ <i>Taxes and insurance</i>	29 805	11 694	19 253
Keperluan pesta dan upacara/kenduri/ <i>Parties and ceremonies</i>	18 869	8 137	12 617
<b>Jumlah bukan makanan/Total non-food</b>	<b>685 306</b>	<b>323 323</b>	<b>474 411</b>
<b>Jumlah/Total</b>	<b>1 309 112</b>	<b>719 911</b>	<b>965 838</b>

Lanjutan Tabel/Continued Table 11.1

Kelompok Komoditas/Commodity Group	2019		
	Kota/ Urban	Desa/ Rural	Kota + Desa Urban+Rural
(1)	(2)	(3)	(4)
<b>Makanan/Food</b>			
Padi-padian/Cereals	83 775	81 298	82 376
Umbi-umbian/Tubers	9 438	15 680	12 964
Ikan/udang/cumi/kerang/Fish/shrimp/common squid/shells	68 415	56 010	61 408
Daging/Meat	16 580	9 388	12 518
Telur dan susu/Eggs and milk	42 286	17 732	28 417
Sayur-sayuran/Vegetables	49 043	43 014	45 638
Kacang-kacangan/Legumes	8 263	4 215	5 976
Buah-buahan/Fruits	37 559	23 910	29 850
Minyak dan kelapa/Oil and coconut	14 303	15 276	14 853
Bahan minuman/Beverage stuffs	15 414	19 201	17 553
Bumbu-bumbuan/Spices	11 971	11 806	11 878
Konsumsi lainnya/Miscellaneous food items	8 064	6 653	7 267
Makanan dan minuman jadi/Prepared food and beverages	173 468	75 913	118 367
Rokok/Cigarettes	63 232	54 241	58 154
<b>Jumlah makanan/Total food</b>	<b>601 811</b>	<b>434 336</b>	<b>507 218</b>
<b>Bukan makanan/Non-food</b>			
Perumahan dan fasilitas rumah tangga/Housing and household facilities	379 662	208 917	283 222
Aneka komoditas dan jasa/Goods and services	177 608	68 587	116 031
Pakaian, alas kaki, dan tutup kepala/Clothing, footwear, and headgear	37 331	20 720	27 949
Komoditas tahan lama/Durable goods	47 385	20 332	32 105
Pajak, pungutan, dan asuransi/Taxes and insurance	29 299	17 324	22 536
Keperluan pesta dan upacara/kenduri/Parties and ceremonies	17 073	10 178	13 179
<b>Jumlah bukan makanan/Total non-food</b>	<b>688 359</b>	<b>346 058</b>	<b>495 021</b>
<b>Jumlah/Total</b>	<b>1 290 170</b>	<b>780 394</b>	<b>1 002 239</b>

Sumber/Source: 2018 - BPS, Survei Sosial Ekonomi Nasional/ BPS-Statistics Indonesia, National Socioeconomic Survey  
2019 - BPS, Survei Sosial Ekonomi Nasional (Susenas) Maret / BPS-Statistics Indonesia, National Socioeconomic Survey March



**Tabel** 11.2  
**Table**

**Persentase Pengeluaran per Kapita Sebulan Menurut Kelompok Komoditas dan Daerah Tempat Tinggal, 2018 dan 2019**  
**Percentage of Monthly Expenditure per Capita by Commodity Group and Urban Rural Classification, 2018 and 2019**

Kelompok Komoditas/ <i>Commodity Group</i>	2018		
	Kota/ <i>Urban</i>	Desa/ <i>Rural</i>	Kota + Desa <i>Urban+Rural</i>
	(1)	(2)	(3)
<b>Makanan/<i>Food</i></b>			
Padi-padian/ <i>Cereals</i>	6,36	10,26	8,05
Umbi-umbian/ <i>Tubers</i>	0,82	2,07	1,36
Ikan/udang/cumi/kerang/ <i>Fish/shrimp/common squid/shells</i>	5,81	7,45	6,52
Daging/ <i>Meat</i>	1,16	1,00	1,09
Telur dan susu/ <i>Eggs and milk</i>	3,09	2,20	2,70
Sayur-sayuran/ <i>Vegetables</i>	4,13	5,53	4,73
Kacang-kacangan/ <i>Legumes</i>	0,68	0,55	0,62
Buah-buahan/ <i>Fruits</i>	2,77	2,43	2,62
Minyak dan kelapa/ <i>Oil and coconut</i>	1,24	2,09	1,60
Bahan minuman/ <i>Beverage stuffs</i>	1,33	2,61	1,89
Bumbu-bumbuan/ <i>Spices</i>	1,13	1,45	1,27
Konsumsi lainnya/ <i>Miscellaneous food items</i>	0,71	0,88	0,79
Makanan dan minuman jadi/ <i>Prepared food and beverages</i>	13,96	9,87	12,19
Rokok/ <i>Cigarettes</i>	4,47	6,70	5,44
<b>Jumlah makanan/<i>Total food</i></b>	<b>47,65</b>	<b>55,09</b>	<b>50,88</b>
<b>Bukan makanan/<i>Non-food</i></b>			
Perumahan dan fasilitas rumah tangga/ <i>Housing and household facilities</i>	28,79	27,74	28,33
Aneka komoditas dan jasa/ <i>Goods and services</i>	14,57	9,30	12,28
Pakaian, alas kaki, dan tutup kepala/ <i>Clothing, footwear, and headgear</i>	2,77	2,81	2,79
Komoditas tahan lama/ <i>Durable goods</i>	2,50	2,31	2,42
Pajak, pungutan, dan asuransi/ <i>Taxes and insurance</i>	2,28	1,62	1,99
Keperluan pesta dan upacara/kenduri/ <i>Parties and ceremonies</i>	1,44	1,13	1,31
<b>Jumlah bukan makanan/<i>Total non-food</i></b>	<b>52,35</b>	<b>44,91</b>	<b>49,12</b>
<b>Jumlah/<i>Total</i></b>	<b>100,00</b>	<b>100,00</b>	<b>100,00</b>

Lanjutan Tabel/Continued Table 11.2

Kelompok Komoditas/Commodity Group	2019		
	Kota/ Urban	Desa/ Rural	Kota + Desa Urban+Rural
(1)	(2)	(3)	(4)
<b>Makanan/Food</b>			
Padi-padian/Cereals	6,49	10,42	8,22
Umbi-umbian/Tubers	0,73	2,01	1,29
Ikan/udang/cumi/kerang/Fish/shrimp/common squid/shells	5,30	7,18	6,13
Daging/Meat	1,29	1,20	1,25
Telur dan susu/Eggs and milk	3,28	2,27	2,84
Sayur-sayuran/Vegetables	3,80	5,51	4,55
Kacang-kacangan/Legumes	0,64	0,54	0,60
Buah-buahan/Fruits	2,91	3,06	2,98
Minyak dan kelapa/Oil and coconut	1,11	1,96	1,48
Bahan minuman/Beverage stuffs	1,19	2,46	1,75
Bumbu-bumbuan/Spices	0,93	1,51	1,19
Konsumsi lainnya/Miscellaneous food items	0,63	0,85	0,73
Makanan dan minuman jadi/Prepared food and beverages	13,45	9,73	11,81
Rokok/Cigarettes	4,90	6,95	5,80
<b>Jumlah makanan/Total food</b>	<b>46,65</b>	<b>55,66</b>	<b>50,61</b>
<b>Bukan makanan/Non-food</b>			
Perumahan dan fasilitas rumah tangga/Housing and household facilities	29,43	26,77	28,26
Aneka komoditas dan jasa/Goods and services	13,77	8,79	11,58
Pakaian, alas kaki, dan tutup kepala/Clothing, footwear, and headgear	2,89	2,66	2,79
Komoditas tahan lama/Durable goods	3,67	2,61	3,20
Pajak, pungutan, dan asuransi/Taxes and insurance	2,27	2,22	2,25
Keperluan pesta dan upacara/kenduri/Parties and ceremonies	1,32	1,30	1,31
<b>Jumlah bukan makanan/Total non-food</b>	<b>53,35</b>	<b>44,34</b>	<b>49,39</b>
<b>Jumlah/Total</b>	<b>100,00</b>	<b>100,00</b>	<b>100,00</b>

Sumber/Source: 2018 - BPS, Survei Sosial Ekonomi Nasional/ BPS-Statistics Indonesia, National Socioeconomic Survey  
 2019 - BPS, Survei Sosial Ekonomi Nasional (Susenas) Maret / BPS-Statistics Indonesia, National Socioeconomic Survey  
 March

**Tabel**  
**Table** 11.3

**Rata-rata Pengeluaran per Kapita Sebulan Makanan dan Bukan Makanan di Daerah Perkotaan dan Perdesaan Menurut Kabupaten/Kota di Provinsi Maluku (rupiah), 2018 dan 2019**  
**Monthly Average of Food and Non-Food Expenditure per Capita in Urban and Rural Areas by Regency/Municipality in Maluku Province (rupiahs), 2018 and 2019**

Kabupaten/Kota Regency/ Municipality	Makanan/Food		Bukan Makanan/Non-Food		Jumlah/Total	
	2018	2019	2018	2019	2018	2019
(1)	(2)	(3)	(4)	(5)	(6)	(7)
Kepulauan Tanimbar	419 492,00	461 582,28	292 535,00	343 680,17	712 026,00	805 262,45
Maluku Tenggara	379 720,00	444 321,68	394 405,00	423 233,83	774 125,00	867 555,51
Maluku Tengah	470 990,00	459 235,70	383 098,00	367 990,75	854 088,00	827 226,45
Buru	513 156,00	514 965,09	461 775,00	456 646,75	974 931,00	971 611,84
Kepulauan Aru	450 286,00	466 481,17	384 961,00	411 729,08	835 247,00	878 210,24
Seram Bagian Barat	353 278,00	422 680,37	286 264,00	346 625,26	639 542,00	769 305,63
Seram Bagian Timur	432 457,00	461 745,41	316 830,00	311 557,10	749 286,00	773 302,51
Maluku Barat Daya	351 706,00	422 400,91	299 768,00	356 959,28	651 474,00	779 360,19
Buru Selatan	345 504,00	407 027,61	262 763,00	290 532,55	608 267,00	697 560,16
Ambon	669 501,00	652 802,33	799 920,00	818 586,04	1 469 421,00	1 471 388,36
Tual	432 716,00	444 283,61	467 098,00	508 465,45	899 814,00	952 749,06
<b>Maluku</b>	<b>491 426,00</b>	<b>507 218,00</b>	<b>474 411,00</b>	<b>495 021,00</b>	<b>965 838,00</b>	<b>1 002 239,00</b>

Sumber/Source: 2018 - BPS, Survei Sosial Ekonomi Nasional/ BPS-Statistics Indonesia, National Socioeconomic Survey  
2019 - BPS, Survei Sosial Ekonomi Nasional (Susenas) Maret / BPS-Statistics Indonesia, National Socioeconomic Survey  
March

**Tabel**  
**Table** 11.4**Persentase Pengeluaran per Kapita Sebulan Makanan dan Bukan Makanan di Daerah Perkotaan dan Perdesaan Menurut Kabupaten/Kota di Provinsi Maluku, 2018 dan 2019****Percentage of Monthly Food and Non-Food Expenditure per Capita in Urban and Rural Areas by Regency/Municipality in Maluku Province, 2018 and 2019**

Kabupaten/Kota Regency/Municipality	Makanan/Food		Bukan Makanan/Non-Food	
	2018	2019	2018	2019
(1)	(2)	(3)	(4)	(5)
Kepulauan Tanimbar	58,92	57,32	41,08	42,68
Maluku Tenggara	49,05	51,22	50,95	48,78
Maluku Tengah	55,15	55,52	44,85	44,48
Buru	52,64	53,00	47,36	47,00
Kepulauan Aru	53,91	53,12	46,09	46,88
Seram Bagian Barat	55,24	54,94	44,76	45,06
Seram Bagian Timur	57,72	59,71	42,28	40,29
Maluku Barat Daya	53,99	54,20	46,01	45,80
Buru Selatan	56,80	58,35	43,2	41,65
Ambon	45,56	44,37	54,44	55,63
Tual	48,09	46,63	51,91	53,37
<b>Maluku</b>	<b>50,88</b>	<b>50,61</b>	<b>49,12</b>	<b>49,39</b>

Sumber/Source: 2018 - BPS, Survei Sosial Ekonomi Nasional / BPS-Statistics Indonesia, National Socioeconomic Survey  
 2019 - BPS, Survei Sosial Ekonomi Nasional (Susenas) Maret / BPS-Statistics Indonesia, National Socioeconomic Survey  
 March

**BAB**  
Chapter

# 12

## **EKSPOR DAN IMPOR**

*EXPORT AND IMPORT*

# 5

Negara Tujuan Ekspor Maluku dengan Nilai Ekspor Terbesar  
*Maluku Export Destination Country with Biggest Export Value*

# 2019

### Nilai Ekspor (FOB)

Korea Selatan

**25.572.150,58 US \$**

Amerika Serikat

**6.349.596,92 US \$**

Jepang

**2.591.884,06 US \$**

Vietnam

**2.050.036,95 US \$**

Hongkong

**1.288.919,43 US \$**



**PENJELASAN TEKNIS**

1. Sistem pencatatan Statistik Ekspor dan Impor adalah "General Trade" dengan wilayah pencatatan meliputi seluruh wilayah kepabeanan Indonesia. Sebelum tahun 2008, sistem pencatatan Statistik Impor adalah "Special Trade" dengan wilayah pencatatan meliputi seluruh wilayah kepabeanan Indonesia kecuali Kawasan Berikat yang dianggap/diperlakukan sebagai luar negeri.
2. Pengesahan dokumen kepabeanan ekspor dan impor dilakukan oleh Bea dan Cukai berdasarkan Persetujuan Muat/Bongkar Barang.
3. Data ekspor utamanya berasal dari dokumen kepabeanan BC 3.0 atau yang disebut dokumen Pemberitahuan Ekspor Barang (PEB) yang diisi oleh eksportir. Sejak 2015, sumber data lainnya adalah catatan instansi lain, PT. POS, dan survei ekspor perbatasan laut.
4. Data impor berasal dari dokumen kepabeanan BC 2.0 atau yang disebut dokumen Pemberitahuan Impor Barang (PIB), Pemberitahuan Impor Barang Khusus (PIBK), Pemberitahuan Pabean Free Trade Zone (PPFTZ) dan dokumen kepabeanan BC 2.3 yang mencatat impor barang dari

**TECHNICAL NOTES**

1. *The recording of export and import statistics is based on General Trade System covering all Indonesian customs areas. Before 2008, the recording of import statistics is based on Special Trade System, which covers all Indonesian customs areas except bounded zones, which are regarded as "abroad".*
2. *The legalization of customs export and import documents is conducted by the Customs and Excise Office based on loading/unloading agreement.*
3. *The export data are mainly compiled based on customs export documents BC 3.0 or known as Export Declarations (PEB), filled by exporters. Since 2015, other sources are administrative records of other agencies, post office, and sea border export survey.*
4. *The import data are compiled based on customs import documents BC 2.0 or known as Import Declarations Form (PIB), Import Declarations Form for Special Commodity (PIBK), Customs Declaration Form for Free Trade Zone (PPFTZ), and customs import documents BC 2.3 which records import goods from foreign*

- Luar Negeri ke Kawasan Berikat.
5. Barang-barang yang dikirim ke luar negeri untuk diolah dicatat sebagai ekspor, sedangkan hasil olahan yang dikembalikan ke Indonesia dicatat sebagai impor.
  6. Barang-barang luar negeri yang diolah di dalam negeri dicatat sebagai barang impor meskipun barang olahan tersebut akan kembali ke luar negeri.
  7. Barang-barang yang tidak dicakup dalam pencatatan:
    - a. Pakaian dan barang-barang perhiasan penumpang.
    - b. Barang-barang bawaan penumpang dari/ke luar negeri untuk dipakai sendiri, kecuali lemari es, pesawat televisi, dan sebagainya.
    - c. Barang-barang untuk keperluan perwakilan kedutaan suatu negara.
    - d. Barang-barang ekspedisi dan ekshibisi atau pameran.
    - e. Pembungkus/peti kemas untuk diisi kembali.
    - f. Uang dan surat-surat berharga.
    - g. Barang-barang contoh
  8. Negara utama adalah negara yang mempunyai nilai ekspor/impor terbesar pada tahun 2018.
  9. Pelabuhan utama adalah pelabuhan yang mempunyai nilai ekspor/impor terbesar pada tahun 2018.
- countries to Bounded Zones Area.*
5. *Goods sent abroad for processing purposes are recorded as export while its products sent to Indonesia are recorded as import.*
  6. *Foreign goods processed in Indonesia are still recorded as imports although its products will be sent back to abroad.*
  7. *The following goods are not included in the statistics:*
    - a. *Passenger's clothings and jewelries.*
    - b. *Luggage of passengers for their own use, except refrigerators, television sets, etc.*
    - c. *Goods imported/exported for the use of foreign representative countries/embassies.*
    - d. *Goods for expeditions, and shows or exhibitions.*
    - e. *Packings/containers to be refilled.*
    - f. *Bank notes and securities.*
    - g. *Sample goods.*
  8. *Major country is a country which has biggest export/import value in 2018.*
  9. *Major port is a port which has biggest export/import value in 2018.*

10. Kelompok komoditi yang ditampilkan merupakan gabungan dari beberapa kode HS dengan pendekatan struktur KBLI 2015. Sejak tahun 2016, kelompok komoditi pada tabel 14.2.8-14.2.28 mengakomodir struktur KBLI 2015.
10. *The commodities group displayed is a combination of some HS Codes that follow KBLI 2015 structure. Since 2016, commodities group at the heading table 14.2.8-14.2.28 are acommodated structure of KBLI 2015.*

<https://maluku.bps.go.id>



<https://maluku.bps.go.id>

## 12.1 EKSPOR EXPORT

**Tabel** 12.1.1 **Volume Dan Nilai Ekspor dirinci Menurut Jenis Komoditi di Provinsi Maluku, 2018-2019**  
*Volume and Value of Export by Type of Commodity in Maluku Province, 2018-2019*

Jenis Komoditi <i>Type of Commodity</i>	Volume/Volume (ton)		Nilai FOB/FOB Value (US \$)	
	2018	2019	2018	2019
(1)	(2)	(3)	(4)	(5)
Ikan dan Udang (03)	1 215,08	1 873,04	10 753 824,72	14 685 351,55
Bahan Bakar Mineral (27)	107 530,03	70 495,30	40 703 147,39	25 572 150,58
Kapal laut dan bangunan terapung (89)	0,00	792,00	0,00	158 800,00
<b>Jumlah/Total</b>	<b>108 745,10</b>	<b>73 160,35</b>	<b>51 456 972,11</b>	<b>40 416 302,13</b>

Sumber/Source: BPS Provinsi Maluku/BPS-Statistics of Maluku Province

**Tabel**  
**Table** 12.1.2**Volume Dan Nilai Ekspor Menurut Negara Tujuan, 2018-2019**  
**Volume and Value of Export by Destination Country, 2018-2019**

Negara Tujuan Destination Country	Volume/Volume (ton)		Nilai FOB/FOB Value (US \$)	
	2018	2019	2018	2019
(1)	(2)	(3)	(4)	(5)
Jepang (111)	460,11	406,73	3 237 688,52	2 591 884,06
Hongkong (112)	142,21	138,95	1 305 170,76	1 288 919,43
Korea Selatan (114)	0,00	70 495,30	0,00	25 572 150,58
Tiongkok (116)	0,00	214,20	0,00	1 133 718,51
Thailand (121)	0,00	175,00	0,00	357 489,97
Singapore (122)	0,08	108,47	575,58	812 436,60
Malaysia (124)	107 530,03	18,31	40 703 147,39	100 628,69
Vietnam (131)	146,21	265,55	1 155 054,19	2 050 036,95
Bangladesh (135)	0,00	792,00	0,00	158 800,00
Australias (311)	0,01	0,00	133,49	0,00
Timor Timur (391)	13,05	0,45	19 118,00	640,42
Amerika Serikat (411)	453,41	545,39	5 036 084,18	6 349 596,92
<b>Total</b>	<b>108 745,10</b>	<b>73 160,35</b>	<b>51 456 972,11</b>	<b>40 416 302,13</b>

Sumber/Source: BPS Provinsi Maluku/BPS-Statistics of Maluku Province

**Tabel 12.1.3** **Volume Dan Nilai Ekspor Menurut Pelabuhan Muat, 2018-2019**  
**Volume and Value of Export by Loading Port, 2018-2019**

Pelabuhan Muat Loading Port	Volume/Volume (ton)		Nilai FOB/FOB Value (US \$)	
	2018	2019	2018	2019
(1)	(2)	(3)	(4)	(5)
Bula - Seram Bag. Timur (81003)	107 530,03	0,451	40 703 147,39	640,42
Yos Sudarso - Ambon (81946)	676,60	70 495,304	7 004 610,02	25 572 150,58
Tual - Tual (81949)	0,00	2 002,46707	0,00	10 169 067,35
Dobo - Kep. Aru (81950)	142,21	3,5635	1 305 170,76	33 768,01
Band. Pattimura - Ambon(81954)	383,22	135,033	2 424 925,95	1 249 055,55
Lirang - MBD (81999)	13,05	523,52943	19 118,00	3 391 620,22
<b>Total</b>	<b>108 745,10</b>	<b>73 160,35</b>	<b>51 456 972,11</b>	<b>40 416 302,13</b>

Sumber/Source: BPS Provinsi Maluku/BPS-Statistics of Maluku Province

**Tabel 12.1.4** Volume Dan Nilai Ekspor dirinci Menurut Jenis Komoditi di Provinsi Maluku, 2018-2019  
**Volume and Value of Export by Commodity in Maluku Province, 2018-2019**

Jenis Komoditi Commodity	Volume/Volume (ton)		Nilai FOB/FOB Value (US \$)	
	2018	2019	2018	2019
(1)	(2)	(3)	(4)	(5)
Ikan dan Udang (03)	713,97	80,92	6 840 923,79	2 056 780,16
Produk Hewani (05)	0,00	18,00	0,00	18 000 00
Buah-buahan (08)	1,29	0,00	26 173,44	0,00
Kopi, Teh, Rempah-rempah (09)	428,68	38,03	589 272,51	226 156,18
Biji-bijian berminyak (12)	420,93	354,23	1 318 085,80	911 556,20
Lak, Getah, dan Damar (13)	249,33	282,63	477 829,30	1 384 472,82
Garam, Belerang, Kapur (25)	33,28	0,00	10 849,70	0,00
Kayu dan Produknya (44)	6 261,91	2 492,59	8 128 843,74	3 085 154,16
Serat Tekstil dan Benang Kertas (53)	24,00	0,00	8 550,00	0,00
Barang-barang rajutan (61)	0,18	0,00	10 902,85	0,00
Semen (68)	10,47	0,00	791,86	0,00
Perhiasan/Permata (71)	1,82	1,95	8 775 128,16	9 262 707,55
Mesin-mesin/Pesawat Mekanik (84)	0,00	10,40	0,00	12 500,00
Mesin/peralatan listrik (85)	0,00	367,00	0,00	1 175 278,00
Perabot, penerangan rumah (94)	0,01	0,00	1 776,00	0,00
Berbagai barang buatan pabrik (96)	16,41	19,30	134 523,46	347 561,33
Hasil karya seni (97)	0,03	0,00	31,46	0,00
Barang kiriman (99)	0,31	0,38	4 895,60	24 410,68
<b>Maluku</b>	<b>8 162,62</b>	<b>3 665,43</b>	<b>26 328 577,67</b>	<b>18 504 577,08</b>

Sumber/Source: BPS Provinsi Maluku/BPS-Statistics of Maluku Province

## 12.2 IMPOR IMPORT

**Tabel** 12.2.1 **Volume dan Nilai Impor Menurut Jenis Komoditi, 2018-2019**  
**Table** 12.2.1 **Volume and Value of Import by type of Commodity, 2018-2019**

Jenis Komoditi Type of Commodity	Volume/Volume (ton)		Nilai FOB/FOB Value (US \$)	
	2018	2019	2018	2019
(1)	(2)	(3)	(4)	(5)
Bahan bakar mineral (27)	709 853,61	327 736,08	478 549 200,00	185 114 048,00
Sabun dan Preparat Pembersih (34)	0,00	2,00	0,00	5 592,00
Perekat, Enzim (35)	0,00	0,05	0,00	254,00
Berbagai produk kimia (38)	0,00	263,00	0,00	619 217,00
Plastik dan Produknya (39)	0,00	42,51	0,00	177 532,00
Karet dan Produknya (40)	0,00	6,05	0,00	29 539,00
Kertas/Karton (48)	0,00	0,00	0,00	35,00
Kapas gumpalan, Tali (56)	0,00	0,03	0,00	135,00
Semen (68)	0,00	0,47	0,00	2 268,00
Benda-benda dari Besi dan Baja (73)	0,00	35,84	0,00	466 295,00
Tembaga (74)	0,00	2,56	0,00	12 499,00
Aluminium (76)	0,00	0,73	0,00	3 568,00
Perkakas, Perangkat Potong (82)	0,00	0,14	0,00	690,00
Berbagai barang logam dasar (83)	0,00	0,01	0,00	38,00
Mesin-mesin/Pesawat Mekanik (84)	881,02	4 360,46	2 866 656,00	9 378 427,00
Mesin/peralatan listrik (85)	2 545,33	858,56	25 027 484,00	14 283 093,00
Kendaraan dan Bagiannya (87)	0,00	0,73	0,00	3 536,00
Kapal laut dan bangunan terapung (89)	4 212,00	0,00	14 100 000,00	0,00
Perangkat optik (90)	0,41	5,98	612 263,00	29 202,00
Perabot, penerangan rumah (94)	0,00	63,52	0,00	309,913,00
<b>Maluku</b>	<b>717 492,37</b>	<b>333 378,71</b>	<b>521 155 603,00</b>	<b>210 435 881,00</b>

Sumber/Source: BPS Provinsi Maluku/BPS-Statistics of Maluku Province

**Tabel** 12.2.2 **Volume dan Nilai Impor Menurut Pelabuhan Bongkar, 2018-2019**  
**Table** **Volume and Value of Import by Unloading Port, 2018-2019**

Pelabuhan Bongkar Unloading Port	Volume/Volume (ton)		Nilai FOB/FOB Value (US \$)	
	2018	2019	2018	2019
(1)	(2)	(3)	(4)	(5)
Pel. Saumlaki - KKT (81001)	0,00	402,59	0,00	6 828 732
Pelabuhan Bula - SBT (81003)	0,00	4 442,60	0,00	4 812 347
Pel. Dobo - Kep. Aru (81004)	0,00	402,59	0,00	6 828 732
Yos Sudarso - Ambon (81946)	662 499,15	266 227,11	486 154 766,00	160 556 740
Pel. Tual - Tual (81949)	595,05	0,00	8 851 762,00	0,00
Tulehu - Maluku Tengah (81951)	54 398,17	61 501,23	26 149 075,00	24 580 598
Pel. Namlea - Buru (82945)	0,00	402,59	0,00	6 828 732
<b>Maluku</b>	<b>717 492,37</b>	<b>333 378,71</b>	<b>521 155 603,00</b>	<b>210 435 881,00</b>

Sumber/Source: BPS Provinsi Maluku/BPS-Statistics of Maluku Province

BAB  
**13**  
Chapter

**SISTEM NERACA REGIONAL**  
*System of Regional Accounts*

**Pertumbuhan Ekonomi Maluku**

2018  
5,94%

2019  
5,57%

**PDRB**

**Atas Dasar Harga Berlaku**

**2019**

**46.257,18 Miliar**

**Mengalami Kenaikan Dibandingkan Tahun  
Sebelumnya yang Sebesar 43.066,43 Miliar**





**PENJELASAN TEKNIS**

1. Produk Domestik Regional Bruto (PDRB) pada tingkat regional (provinsi) menggambarkan kemampuan suatu wilayah untuk menciptakan output (nilai tambah) pada suatu waktu tertentu. Untuk menyusun PDRB digunakan 2 pendekatan, yaitu produksi dan penggunaan. Keduanya menyajikan komposisi data nilai tambah yang dirinci menurut sumber kegiatan ekonomi (lapangan usaha) dan menurut komponen penggunaannya. PDRB dari sisi lapangan usaha merupakan penjumlahan seluruh komponen nilai tambah bruto yang mampu diciptakan oleh lapangan usaha atas berbagai aktivitas produksinya. Sedangkan dari sisi penggunaan menjelaskan tentang penggunaan dari nilai tambah tersebut.
2. PDRB menurut lapangan usaha dirinci menurut total nilai tambah dari seluruh lapangan usaha yang mencakup kategori Pertanian, Kehutanan, dan Perikanan; Pertambangan dan Penggalian; Industri Pengolahan; Pengadaan Listrik dan Gas; Pengadaan Air, Pengelolaan Sampah, Limbah dan Daur Ulang; Konstruksi; Perdagangan Besar dan Eceran, Reparasi Mobil dan Sepeda Motor; Transportasi dan Pergudangan;

**TECHNICAL NOTES**

1. *Gross Regional Domestic Product (GRDP) at the regional (provincial) describes the ability of a region to develop output (value added) at a certain time. To measuring GRDP can be done by applying in two approaches, namely the production approach and expenditure approach. Both of them present composition of the value added by economic activity (by industry) and the components of expenditure. GRDP by industry is the sum of all components of gross value added that to be develop by the various activities. In terms, in the expenditure approach describes how to use the value added.*
2. *GRDP by industry is detailed according to the total value added of the whole economics activity covering Agriculture, Forestry, and Fisheries; Mining and excavation; Processing industry; Electricity and Gas Procurement; Water Supply, Waste Management, Waste and Recycling; Construction; Wholesale and retail trade, car and motorcycle repair; Transportation and Warehousing; Provision of Accommodation*

Penyediaan Akomodasi dan Makan Minum; Informasi dan Komunikasi; Jasa Keuangan dan Asuransi; Real Estat; Jasa Perusahaan; Administrasi Pemerintahan, Pertahanan dan Jaminan Sosial Wajib; Jasa Pendidikan; Jasa Kesehatan dan Kegiatan Sosial; dan Jasa lainnya.

3. Produk Domestik Regional Bruto maupun agregat turunannya disajikan dalam 2 (dua) versi penilaian, yaitu atas dasar "harga berlaku" dan atas dasar "harga konstan". Disebut sebagai harga berlaku karena seluruh agregat dinilai dengan menggunakan harga pada tahun berjalan, sedangkan harga konstan penilaiannya didasarkan kepada harga satu tahun dasar tertentu. Dalam publikasi di sini digunakan harga tahun 2010 sebagai dasar penilaian.
4. Laju pertumbuhan Produk Domestik Regional Bruto diperoleh dari perhitungan PDRB atas dasar harga konstan. Laju pertumbuhan tersebut dihitung dengan cara mengurangi nilai PDRB pada tahun ke-n terhadap nilai pada tahun ke n-1 (tahun sebelumnya), dibagi dengan nilai pada tahun ke n-1, kemudian dikalikan dengan 100 persen. Laju pertumbuhan menunjukkan perkembangan agregat pendapatan dari satu waktu tertentu terhadap waktu sebelumnya.

*and Food and Drink; Information and Communication; Financial Services and Insurance; Real estate; Company Services; Government Administration, Defense and Mandatory Social Security; Educational Services; Health Services and Social Activities; and other services.*

3. *Gross Regional Domestic Product and the aggregate derivatives can be presented in two (2) concept i.e., the current prices and constant prices. The current prices be expressed whole aggregate assessed using the price in the current year, while the constant prices valuation is based on the price of a certain base year. In this publication used prices in 2010 as a basis for valuation.*
4. *The rate of Economic growth is calculated using the constant prices of GRDP. The growth rate is calculated by subtracting value of GDP in 'n' year to the value in n-1year (previous year), divided by the value in year n-1, and then multiplied by 100 percent. The growth rate shows the grown of the aggregate production of a specified time to an earlier timeded.*

5. Harga Konstan adalah penilaian yang dilakukan terhadap produk barang dan jasa yang dihasilkan ataupun yang dikonsumsi pada harga tetap disatu tahun dasar
  6. Harga Berlaku adalah penilaian yang dilakukan terhadap produk barang dan jasa yang dihasilkan ataupun yang dikonsumsi pada harga tahun sedang berjalan.
  7. Tahun Dasar adalah tahun terpilih sebagai referensi statistik, yang digunakan sebagai dasar penghitungan tahun-tahun yang lain. Dengan tahun dasar tersebut dapat digambarkan seri data dengan indikator rinci mengenai perubahan/pergerakan yang terjadi.
5. *Constant Price is assessment of the goods and services produced or consumed at a fixed price on the base year.*
  6. *Current Price is the valuation made on goods and services produced or consumed at the current years' price.*
  7. *Base Year is the year chosen as the reference statistics, which are used as the basis for calculating the years other. With the base year can be described series of detailed indicators about the change / movement occurs.*

<https://maluku.bps.go.id>

### 13.1 PRODUK DOMESTIK REGIONAL BRUTO PROVINSI PROVINCIAL GROSS REGIONAL DOMESTIC PRODUCT

**Tabel** 13.1.1 **Produk Domestik Regional Bruto Atas Dasar Harga Berlaku Menurut Lapangan Usaha di Provinsi Maluku (miliar rupiah), 2015–2019**  
**Gross Regional Domestic Product at Current Market Prices by Industry in Maluku Province (billion rupiahs), 2015–2019**

Lapangan Usaha/Industry		2015	2016	2017	2018*	2019**
(1)		(2)	(3)	(4)	(5)	(6)
A	Pertanian, Kehutanan, dan Perikanan/ <i>Agriculture, Forestry, and Fishing</i>	8 276,65	8 844,79	9 491,97	10 044,67	10 818,48
1	Pertanian, Peternakan, Perburuan, dan Jasa Pertanian/ <i>Agriculture, Livestock, Hunting, and Agriculture Services</i>	3 523,78	3 884,20	4 237,83	4 453,64	4 768,16
a.	Tanaman Pangan/ <i>Food Crops</i>	1 897,90	2 108,99	2 304,23	2 364,73	2 516,22
b.	Tanaman Hortikultura/ <i>Horticultural Crops</i>	216,06	232,23	250,74	268,00	289,66
c.	Tanaman Perkebunan/ <i>Plantation Crops</i>	1 141,03	1 261,93	1 382,77	1 501,49	1 619,52
d.	Peternakan/ <i>Livestock</i>	197,88	203,96	217,00	232,91	252,90
e.	Jasa Pertanian dan Perburuan/ <i>Agriculture Services and Hunting</i>	70,91	77,09	83,10	86,50	89,86
2	Kehutanan dan Penebangan Kayu/ <i>Forestry and Logging</i>	206,86	209,56	225,14	243,98	253,70
3	Perikanan/ <i>Fishing</i>	4 546,00	4 751,02	5 029,00	5 347,05	5 796,62
B	Pertambangan dan Penggalian/ <i>Mining and Quarrying</i>	837,16	753,59	912,83	1 107,24	1 065,54
1	Pertambangan Minyak, Gas, dan Panas Bumi/ <i>Crude Petroleum, Natural Gas, and Geothermal</i>	575,17	478,51	616,10	788,23	722,90
2	Pertambangan Batubara dan Lignit/ <i>Coal and Lignite Mining</i>	0,00	0,00	0,00	0,00	0,00

Lanjutan Tabel/*Continued Table* 13.1.1

Lapangan Usaha/ <i>Industry</i>		2015	2016	2017	2018*	2019**
(1)	(2)	(3)	(4)	(5)	(6)	
3	Pertambangan Bijih Logam/ <i>Iron Ore Mining</i>	21,03	22,08	24,75	26,10	28,21
4	Pertambangan dan Penggalian Lainnya/ <i>Other Mining and Quarrying</i>	240,95	253,01	271,99	292,91	314,42
C	Industri Pengolahan/ <i>Manufacturing</i>	1 821,79	1 999,19	2 125,09	2 302,13	2 393,25
1	Industri Batubara dan Pengilangan Migas/ <i>Manufacture of Coal and Refined Petroleum Products</i>	0,00	0,00	0,00	0,00	0,00
2	Industri Makanan dan Minuman/ <i>Manufacture of Food Products and Beverages</i>	552,46	621,29	688,81	738,91	773,02
3	Industri Pengolahan Tembakau/ <i>Manufacture of Tobacco Products</i>	0,00	0,00	0,00	0,00	0,00
4	Industri Tekstil dan Pakaian Jadi/ <i>Manufacture of Textiles and Wearing Apparel</i>	7,22	7,73	8,10	9,08	9,77
5	Industri Kulit, Barang dari Kulit, dan Alas Kaki/ <i>Manufacture of Leather and Related Products, and Footwear</i>	0,00	0,00	0,00	0,00	0,00

Lanjutan Tabel/*Continued Table* 13.1.1

Lapangan Usaha/ <i>Industry</i>	2015	2016	2017	2018*	2019**
(1)	(2)	(3)	(4)	(5)	(6)
6 Industri Kayu, Barang dari Kayu dan Gabus; dan Barang Anyaman dari Bambu, Rotan, dan Sejenisnya/ <i>Manufacture of Wood and Products of Wood and Cork; and Articles of Straw and Plaiting Materials</i>	470,38	497,12	550,28	591,36	624,46
7 Industri Kertas dan Barang dari Kertas; Percetakan dan Reproduksi Media Rekaman/ <i>Manufacture of Paper and Paper Products; Printing and Reproduction of Recorded Media</i>	2,58	2,80	3,11	3,41	3,66
8 Industri Kimia, Farmasi, dan Obat Tradisional/ <i>Manufacture of Chemicals, Pharmaceuticals, and Botanical Products</i>	1,46	1,49	1,68	1,78	1,90
9 Industri Karet; Barang dari Karet dan Plastik/ <i>Manufacture of Rubber; Rubber Products and Plastics Products</i>	716,07	790,83	789,64	870,62	893,97
10 Industri Barang Galian bukan Logam/ <i>Manufacture of Other Non-Metallic Mineral Products</i>	11,36	11,83	12,70	13,68	14,87
11 Industri Logam Dasar/ <i>Manufacture of Basic Metals</i>	0,27	0,30	0,32	0,33	0,34

Lanjutan Tabel/*Continued Table* 13.1.1

<b>Lapangan Usaha/Industry</b>	<b>2015</b>	<b>2016</b>	<b>2017</b>	<b>2018*</b>	<b>2019**</b>
(1)	(2)	(3)	(4)	(5)	(6)
12 Industri Barang Logam; Komputer, Barang Elektronik, Optik; dan Peralatan Listrik/ <i>Manufacture of Fabricated Metal Products; Electronic, Computer, and Optical Products; and Electrical Equipment</i>	0,28	0,29	0,28	0,29	0,31
13 Industri Mesin dan Perlengkapan/ <i>Manufacture of Machinery and Equipment</i>	0,00	0,00	0,00	0,00	0,00
14 Industri Alat Angkutan/ <i>Manufacture of Transport Equipment</i>	46,03	50,83	54,99	55,42	52,64
15 Industri Furnitur/ <i>Manufacture of Furniture</i>	7,04	7,60	7,85	9,12	9,85
16 Industri Pengolahan Lainnya; Jasa Reparasi dan Pemasangan Mesin dan Peralatan/ <i>Other Manufacturing; Repair and Installation of Machinery and Equipment</i>	6,64	7,07	7,32	8,13	8,46
D Pengadaan Listrik dan Gas/ <i>Electricity and Gas</i>	28,06	35,00	38,13	40,37	41,23
1 Ketenagalistrikan/ <i>Electricity</i>	27,83	34,75	37,86	40,09	40,94
2 Pengadaan Gas dan Produksi Es/ <i>Manufacture of Gas and Production of Ice</i>	0,23	0,25	0,27	0,28	0,29



Lanjutan Tabel/*Continued Table* 13.1.1

Lapangan Usaha/ <i>Industry</i>		2015	2016	2017	2018*	2019**
(1)	(2)	(3)	(4)	(5)	(6)	
E	Pengadaan Air; Pengelolaan Sampah, Limbah, dan Daur Ulang/ <i>Water Supply; Sewerage, Waste Management, and Remediation Activities</i>	147,10	158,71	169,57	177,04	187,30
F	Konstruksi/ <i>Construction</i>	2 610,44	2 809,93	3 008,59	3 293,66	3 601,37
G	Perdagangan Besar dan Eceran; Reparasi Mobil dan Sepeda Motor/ <i>Wholesale and Retail Trade; Repair of Motor Vehicles and Motorcycles</i>	4 479,20	4 883,08	5 422,28	5 828,39	6 383,99
1	Perdagangan Mobil, Sepeda Motor dan Reparasinya/ <i>Wholesale and Retail Trade and Repair of Motor Vehicles and Motorcycles</i>	2 695,64	2 926,20	3 167,01	3 317,64	3 598,03
2	Perdagangan Besar dan Eceran, Bukan Mobil dan Sepeda Motor/ <i>Wholesale and Retail Trade Except of Motor Vehicles and Motorcycles</i>	1 783,56	1 956,88	2 255,28	2 510,75	2 785,96
H	Transportasi dan Pergudangan/ <i>Transportation and Storage</i>	1 864,99	1 985,49	2 082,65	2 232,50	2 424,44
1	Angkutan Rel/ <i>Railways Transport</i>	0,00	0,00	0,00	0,00	0,00
2	Angkutan Darat/ <i>Land Transport</i>	651,22	705,65	734,96	765,28	821,00
3	Angkutan Laut/ <i>Sea Transport</i>	320,50	349,55	372,86	403,32	441,29

Lanjutan Tabel/Continued Table 13.1.1

Lapangan Usaha/Industry		2015	2016	2017	2018*	2019**
(1)	(2)	(3)	(4)	(5)	(6)	
4	Angkutan Sungai, Danau, dan Penyeberangan/ <i>River, Lake, and Ferry Transport</i>	184,39	194,65	199,96	215,88	235,38
5	Angkutan Udara/ <i>Air Transport</i>	659,06	684,11	721,92	792,85	868,81
6	Pergudangan dan Jasa Penunjang Angkutan; Pos dan Kurir/ <i>Warehousing and Support Services for Transportation; Postal and Courier</i>	49,83	51,53	52,96	55,17	57,96
I	Penyediaan Akomodasi dan Makan Minum/ <i>Accommodation and Food Service Activities</i>	630,06	643,67	683,77	729,04	782,59
1	Penyediaan Akomodasi/ <i>Accommodation</i>	503,93	510,00	541,74	581,97	625,75
2	Penyediaan Makan Minum/ <i>Food and Beverage Service Activities</i>	126,14	133,67	142,02	147,07	156,84
J	Informasi dan Komunikasi/ <i>Information and Communication</i>	1 038,84	1 144,40	1 223,99	1 299,57	1 374,90
K	Jasa Keuangan dan Asuransi/ <i>Financial and Insurance Activities</i>	1 240,40	1 386,44	1 499,73	1 661,41	1 781,73
1	Jasa Perantara Keuangan/ <i>Financial Intermediary Services</i>	951,95	1 080,83	1 175,72	1 311,77	1 413,57
2	Asuransi dan Dana Pensiun/ <i>Insurance and Pension Fund</i>	265,60	281,50	298,69	323,05	339,18
3	Jasa Keuangan Lainnya/ <i>Other Financial Services</i>	21,54	22,72	23,88	25,10	27,43
4	Jasa Penunjang Keuangan/ <i>Financial Supporting Service</i>	1,31	1,38	1,45	1,50	1,54

Lanjutan Tabel/*Continued Table* 13.1.1

Lapangan Usaha/ <i>Industry</i>		2015	2016	2017	2018*	2019**
(1)		(2)	(3)	(4)	(5)	(6)
L	Real Estat/ <i>Real Estate Activities</i>	113,67	118,38	123,36	128,41	131,10
M,N	Jasa Perusahaan/ <i>Business Activities</i>	354,66	370,80	396,79	424,16	450,16
O	Administrasi Pemerintahan, Pertahanan, dan Jaminan Sosial Wajib/ <i>Public Administration and Defence; Compulsory Social Security</i>	7 601,30	8 312,95	8 873,09	9 698,84	10 413,81
P	Jasa Pendidikan/ <i>Education</i>	1 956,92	2 160,23	2 301,86	2 463,81	2 652,34
Q	Jasa Kesehatan dan Kegiatan Sosial/ <i>Human Health and Social Work Activities</i>	753,31	815,87	862,19	918,13	988,33
R,S,T,U	Jasa Lainnya/ <i>Other Services Activities</i>	591,40	631,88	665,65	717,07	766,62
<b>Produk Domestik Bruto Gross Domestic Product</b>		<b>34 345,96</b>	<b>37 054,41</b>	<b>39 881,55</b>	<b>43 066,43</b>	<b>46 257,18</b>

Sumber/*Source*: BPS Provinsi Maluku/*BPS-Statistics of Maluku Province*

**Tabel**  
**Table** 13.1.2

**Produk Domestik Regional Bruto Atas Dasar Harga Konstan 2010 Menurut Lapangan Usaha di Provinsi Maluku (miliar rupiah), 2015–2019**  
**Gross Regional Domestic Product at 2010 Constant Market Prices by Industry in Maluku Province (billion rupiahs), 2015–2019**

Lapangan Usaha/Industry		2015	2016	2017	2018*	2019**
(1)		(2)	(3)	(4)	(5)	(6)
A	Pertanian, Kehutanan, dan Perikanan/ <i>Agriculture, Forestry, and Fishing</i>	5 908,36	6 188,01	6 558,60	6 858,58	7 256,22
1	Pertanian, Peternakan, Perburuan, dan Jasa Pertanian/ <i>Agriculture, Livestock, Hunting, and Agriculture Services</i>	2 546,82	2 739,85	2 952,43	3 070,22	3 240,43
a.	Tanaman Pangan/ <i>Food Crops</i>	1 417,50	1 537,75	1 660,27	1 688,24	1 762,27
b.	Tanaman Hortikultura/ <i>Horticultural Crops</i>	149,78	157,15	166,55	176,63	188,47
c.	Tanaman Perkebunan/ <i>Plantation Crops</i>	791,70	852,82	922,76	991,57	1 063,42
d.	Peternakan/ <i>Livestock</i>	137,33	139,03	146,27	155,30	165,93
e.	Jasa Pertanian dan Perburuan/ <i>Agriculture Services and Hunting</i>	50,50	53,10	56,57	58,49	60,35
2	Kehutanan dan Penebangan Kayu/ <i>Forestry and Logging</i>	126,64	125,70	133,21	143,21	147,48
3	Perikanan/ <i>Fishing</i>	3 234,90	3 322,46	3 472,96	3 645,15	3 868,32
B	Pertambangan dan Penggalian/ <i>Mining and Quarrying</i>	811,27	842,97	844,76	784,58	754,98
1	Pertambangan Minyak, Gas, dan Panas Bumi/ <i>Crude Petroleum, Natural Gas, and Geothermal</i>	626,64	653,08	643,23	570,54	527,27
2	Pertambangan Batubara dan Lignit/ <i>Coal and Lignite Mining</i>	0,00	0,00	0,00	0,00	0,00

Lanjutan Tabel/*Continued Table* 13.1.2

<b>Lapangan Usaha/Industry</b>	<b>2015</b>	<b>2016</b>	<b>2017</b>	<b>2018*</b>	<b>2019**</b>
(1)	(2)	(3)	(4)	(5)	(6)
3 Pertambangan Bijih Logam/ <i>Iron Ore Mining</i>	19,66	20,34	22,61	23,69	25,26
4 Pertambangan dan Penggalian Lainnya/ <i>Other Mining and Quarrying</i>	164,97	169,55	178,92	190,35	202,45
C Industri Pengolahan/ <i>Manufacturing</i>	1 336,32	1 430,36	1 498,38	1 607,48	1 650,66
1 Industri Batubara dan Pengilangan Migas/ <i>Manufacture of Coal and Refined Petroleum Products</i>	0,00	0,00	0,00	0,00	0,00
2 Industri Makanan dan Minuman/ <i>Manufacture of Food Products and Beverages</i>	391,36	425,57	464,73	488,60	506,26
3 Industri Pengolahan Tembakau/ <i>Manufacture of Tobacco Products</i>	0,00	0,00	0,00	0,00	0,00
4 Industri Tekstil dan Pakaian Jadi/ <i>Manufacture of Textiles and Wearing Apparel</i>	5,47	5,70	5,89	6,43	6,80
5 Industri Kulit, Barang dari Kulit, dan Alas Kaki/ <i>Manufacture of Leather and Related Products, and Footwear</i>	0,00	0,00	0,00	0,00	0,00
6 Industri Kayu, Barang dari Kayu dan Gabus; dan Barang Anyaman dari Bambu, Rotan, dan Sejenisnya/ <i>Manufacture of Wood and Products of Wood and Cork; and Articles of Straw and Plaiting Materials</i>	302,42	310,47	339,37	360,55	375,74

Lanjutan Tabel/*Continued Table* 13.1.2

<b>Lapangan Usaha/Industry</b>	<b>2015</b>	<b>2016</b>	<b>2017</b>	<b>2018*</b>	<b>2019**</b>
(1)	(2)	(3)	(4)	(5)	(6)
7 Industri Kertas dan Barang dari Kertas; Percetakan dan Reproduksi Media Rekaman/ <i>Manufacture of Paper and Paper Products; Printing and Reproduction of Recorded Media</i>	2,01	2,14	2,35	2,54	2,70
8 Industri Kimia, Farmasi, dan Obat Tradisional/ <i>Manufacture of Chemicals, Pharmaceuticals, and Botanical Products</i>	0,92	0,93	1,04	1,09	1,16
9 Industri Karet; Barang dari Karet dan Plastik/ <i>Manufacture of Rubber; Rubber Products and Plastics Products</i>	576,86	624,96	621,13	682,53	693,69
10 Industri Barang Galian bukan Logam/ <i>Manufacture of Other Non-Metallic Mineral Products</i>	8,36	8,51	9,00	9,59	10,30
11 Industri Logam Dasar/ <i>Manufacture of Basic Metals</i>	0,21	0,23	0,24	0,24	0,25
12 Industri Barang Logam; Komputer, Barang Elektronik, Optik; dan Peralatan Listrik/ <i>Manufacture of Fabricated Metal Products; Electronic, Computer, and Optical Products; and Electrical Equipment</i>	0,23	0,23	0,22	0,23	0,24

Lanjutan Tabel/*Continued Table* 13.1.2

<b>Lapangan Usaha/Industry</b>	<b>2015</b>	<b>2016</b>	<b>2017</b>	<b>2018*</b>	<b>2019**</b>
(1)	(2)	(3)	(4)	(5)	(6)
13 Industri Mesin dan Perlengkapan/ <i>Manufacture of Machinery and Equipment</i>	0,00	0,00	0,00	0,00	0,00
14 Industri Alat Angkutan/ <i>Manufacture of Transport Equipment</i>	38,62	41,38	43,96	43,94	41,20
15 Industri Furnitur/ <i>Manufacture of Furniture</i>	4,76	4,99	5,08	5,84	6,23
16 Industri Pengolahan Lainnya; Jasa Reparasi dan Pemasangan Mesin dan Peralatan/ <i>Other Manufacturing; Repair and Installation of Machinery and Equipment</i>	5,10	5,25	5,36	5,90	6,09
D Pengadaan Listrik dan Gas/ <i>Electricity and Gas</i>	26,99	29,24	28,52	29,85	30,23
1 Ketenagalistrikan/ <i>Electricity</i>	26,80	29,05	28,31	29,64	30,02
2 Pengadaan Gas dan Produksi Es/ <i>Manufacture of Gas and Production of Ice</i>	0,18	0,19	0,20	0,21	0,21
E Pengadaan Air; Pengelolaan Sampah, Limbah, dan Daur Ulang/ <i>Water Supply; Sewerage, Waste Management, and Remediation Activities</i>	119,48	124,34	131,10	135,73	142,01
F Konstruksi/ <i>Construction</i>	1 712,13	1 797,42	1 899,69	2 050,33	2 204,85
G Perdagangan Besar dan Eceran; Reparasi Mobil dan Sepeda Motor/ <i>Wholesale and Retail Trade; Repair of Motor Vehicles and Motorcycles</i>	3 564,80	3 776,00	4 120,19	4 374,98	4 692,08

Lanjutan Tabel/Continued Table 13.1.2

Lapangan Usaha/Industry		2015	2016	2017	2018*	2019**
(1)		(2)	(3)	(4)	(5)	(6)
1	Perdagangan Mobil, Sepeda Motor dan Reparasinya/ <i>Wholesale and Retail Trade and Repair of Motor Vehicles and Motorcycles</i>	2 200,05	2 308,57	2 447,66	2 539,22	2 713,50
2	Perdagangan Besar dan Eceran, Bukan Mobil dan Sepeda Motor/ <i>Wholesale and Retail Trade Except of Motor Vehicles and Motorcycles</i>	1 364,74	1 467,43	1 672,53	1 835,75	1 978,58
H	Transportasi dan Pergudangan/ <i>Transportation and Storage</i>	1 361,61	1 416,36	1 471,36	1 559,78	1 639,97
1	Angkutan Rel/ <i>Railways Transport</i>	0,00	0,00	0,00	0,00	0,00
2	Angkutan Darat/ <i>Land Transport</i>	542,48	570,36	589,25	609,05	642,94
3	Angkutan Laut/ <i>Sea Transport</i>	248,47	262,93	278,62	298,19	317,74
4	Angkutan Sungai, Danau, dan Penyeberangan/ <i>River, Lake, and Ferry Transport</i>	128,88	132,99	135,67	145,26	154,89
5	Angkutan Udara/ <i>Air Transport</i>	404,50	411,88	428,86	466,91	482,74
6	Pergudangan dan Jasa Penunjang Angkutan; Pos dan Kurir/ <i>Warehousing and Support Services for Transportation; Postal and Courier</i>	37,28	38,19	38,96	40,37	41,66



Lanjutan Tabel/*Continued Table* 13.1.2

<b>Lapangan Usaha/Industry</b>		<b>2015</b>	<b>2016</b>	<b>2017</b>	<b>2018*</b>	<b>2019**</b>
<b>(1)</b>		<b>(2)</b>	<b>(3)</b>	<b>(4)</b>	<b>(5)</b>	<b>(6)</b>
I	Penyediaan Akomodasi dan Makan Minum/ <i>Accommodation and Food Service Activities</i>	456,30	455,15	474,63	497,89	526,08
1	Penyediaan Akomodasi/ <i>Accommodation</i>	367,35	362,73	378,90	399,70	422,38
2	Penyediaan Makan Minum/ <i>Food and Beverage Service Activities</i>	88,95	92,42	95,73	98,19	103,70
J	Informasi dan Komunikasi/ <i>Information and Communication</i>	981,13	1 058,79	1 123,16	1 181,39	1 225,78
K	Jasa Keuangan dan Asuransi/ <i>Financial and Insurance Activities</i>	924,51	1 009,73	1 053,59	1 128,82	1 192,11
1	Jasa Perantara Keuangan/ <i>Financial Intermediary Services</i>	708,93	785,50	819,06	879,88	932,86
2	Asuransi dan Dana Pensiun/ <i>Insurance and Pension Fund</i>	197,31	205,27	215,01	228,75	237,41
3	Jasa Keuangan Lainnya/ <i>Other Financial Services</i>	17,21	17,87	18,40	19,04	20,66
4	Jasa Penunjang Keuangan/ <i>Financial Supporting Service</i>	1,06	1,09	1,12	1,15	1,17
L	Real Estat/ <i>Real Estate Activities</i>	87,09	89,06	91,45	93,52	94,91
M,N	Jasa Perusahaan/ <i>Business Activities</i>	258,71	264,38	277,40	292,86	307,77
O	Administrasi Pemerintahan, Pertahanan, dan Jaminan Sosial Wajib/ <i>Public Administration and Defence; Compulsory Social Security</i>	4 969,72	5 298,92	5 610,07	6 073,22	6 418,98
P	Jasa Pendidikan/ <i>Education</i>	1 372,33	1 481,77	1 564,98	1 667,81	1 778,00

Lanjutan Tabel/*Continued Table* 13.1.2

<b>Lapangan Usaha/Industry</b>	<b>2015</b>	<b>2016</b>	<b>2017</b>	<b>2018*</b>	<b>2019**</b>
(1)	(2)	(3)	(4)	(5)	(6)
Q Jasa Kesehatan dan Kegiatan Sosial/ <i>Human Health and Social Work Activities</i>	542,49	572,49	597,75	630,74	668,09
R,S,T,U Jasa Lainnya/ <i>Other Services Activities</i>	425,97	449,25	468,43	499,24	526,05
<b>Produk Domestik Bruto Gross Domestic Product</b>	<b>24 859,20</b>	<b>26 284,23</b>	<b>27 814,05</b>	<b>29 466,80</b>	<b>31 108,76</b>

Sumber/Source: BPS Provinsi Maluku/*BPS-Statistics of Maluku Province*

**Tabel**  
**Table** 13.1.3

**Distribusi Persentase Produk Domestik Regional Bruto Atas Dasar Harga Berlaku Menurut Lapangan Usaha di Provinsi Maluku, 2015–2019**  
**Percentage Distribution of Gross Regional Domestic Product at Current Market Prices by Industry in Maluku Province, 2015–2019**

Lapangan Usaha/Industry		2015	2016	2017	2018*	2019**
(1)		(2)	(3)	(4)	(5)	(6)
A	Pertanian, Kehutanan, dan Perikanan/ <i>Agriculture, Forestry, and Fishing</i>	24,10	23,87	23,80	23,32	23,39
1	Pertanian, Peternakan, Perburuan, dan Jasa Pertanian/ <i>Agriculture, Livestock, Hunting, and Agriculture Services</i>	10,26	10,48	10,63	10,34	10,31
a.	Tanaman Pangan/ <i>Food Crops</i>	5,53	5,69	5,78	5,49	5,44
b.	Tanaman Hortikultura/ <i>Horticultural Crops</i>	0,63	0,63	0,63	0,62	0,63
c.	Tanaman Perkebunan/ <i>Plantation Crops</i>	3,32	3,41	3,47	3,49	3,50
d.	Peternakan/ <i>Livestock</i>	0,58	0,55	0,54	0,54	0,55
e.	Jasa Pertanian dan Perburuan/ <i>Agriculture Services and Hunting</i>	0,21	0,21	0,21	0,20	0,19
2	Kehutanan dan Penebangan Kayu/ <i>Forestry and Logging</i>	0,60	0,57	0,56	0,57	0,55
3	Perikanan/ <i>Fishing</i>	13,24	12,82	12,61	12,42	12,53
B	Pertambangan dan Penggalian/ <i>Mining and Quarrying</i>	2,44	2,03	2,29	2,57	2,30
1	Pertambangan Minyak, Gas, dan Panas Bumi/ <i>Crude Petroleum, Natural Gas, and Geothermal</i>	1,67	1,29	1,54	1,83	1,56
2	Pertambangan Batubara dan Lignit/ <i>Coal and Lignite Mining</i>	0,00	0,00	0,00	0,00	0,00

Lanjutan Tabel/Continued Table 13.1.3

Lapangan Usaha/Industry		2015	2016	2017	2018*	2019**
(1)		(2)	(3)	(4)	(5)	(6)
3	Pertambangan Bijih Logam/ <i>Iron Ore Mining</i>	0,06	0,06	0,06	0,06	0,06
4	Pertambangan dan Penggalian Lainnya/ <i>Other Mining and Quarrying</i>	0,70	0,68	0,68	0,68	0,68
C	Industri Pengolahan/ <i>Manufacturing</i>	5,30	5,40	5,33	5,35	5,17
1	Industri Batubara dan Pengilangan Migas/ <i>Manufacture of Coal and Refined Petroleum Products</i>	0,00	0,00	0,00	0,00	0,00
2	Industri Makanan dan Minuman/ <i>Manufacture of Food Products and Beverages</i>	1,61	1,68	1,73	1,72	1,67
3	Industri Pengolahan Tembakau/ <i>Manufacture of Tobacco Products</i>	0,00	0,00	0,00	0,00	0,00
4	Industri Tekstil dan Pakaian Jadi/ <i>Manufacture of Textiles and Wearing Apparel</i>	0,02	0,02	0,02	0,02	0,02
5	Industri Kulit, Barang dari Kulit, dan Alas Kaki/ <i>Manufacture of Leather and Related Products, and Footwear</i>	0,00	0,00	0,00	0,00	0,00
6	Industri Kayu, Barang dari Kayu dan Gabus; dan Barang Anyaman dari Bambu, Rotan, dan Sejenisnya/ <i>Manufacture of Wood and Products of Wood and Cork; and Articles of Straw and Plaiting Materials</i>	1,37	1,34	1,38	1,37	1,35

Lanjutan Tabel/*Continued Table* 13.1.3

<b>Lapangan Usaha/Industry</b>	<b>2015</b>	<b>2016</b>	<b>2017</b>	<b>2018*</b>	<b>2019**</b>
(1)	(2)	(3)	(4)	(5)	(6)
7 Industri Kertas dan Barang dari Kertas; Percetakan dan Reproduksi Media Rekaman/ <i>Manufacture of Paper and Paper Products; Printing and Reproduction of Recorded Media</i>	0,01	0,01	0,01	0,01	0,01
8 Industri Kimia, Farmasi, dan Obat Tradisional/ <i>Manufacture of Chemicals, Pharmaceuticals, and Botanical Products</i>	0,00	0,00	0,00	0,00	0,00
9 Industri Karet; Barang dari Karet dan Plastik/ <i>Manufacture of Rubber; Rubber Products and Plastics Products</i>	2,08	2,13	1,98	2,02	1,93
10 Industri Barang Galian bukan Logam/ <i>Manufacture of Other Non-Metallic Mineral Products</i>	0,03	0,03	0,03	0,03	0,03
11 Industri Logam Dasar/ <i>Manufacture of Basic Metals</i>	0,00	0,00	0,00	0,00	0,00
12 Industri Barang Logam; Komputer, Barang Elektronik, Optik; dan Peralatan Listrik/ <i>Manufacture of Fabricated Metal Products; Electronic, Computer, and Optical Products; and Electrical Equipment</i>	0,00	0,00	0,00	0,00	0,00

Lanjutan Tabel/Continued Table 13.1.3

Lapangan Usaha/Industry	2015	2016	2017	2018*	2019**
(1)	(2)	(3)	(4)	(5)	(6)
13 Industri Mesin dan Perengkapan/ <i>Manufacture of Machinery and Equipment</i>	0,00	0,00	0,00	0,00	0,00
14 Industri Alat Angkutan/ <i>Manufacture of Transport Equipment</i>	0,13	0,14	0,14	0,13	0,11
15 Industri Furnitur/ <i>Manufacture of Furniture</i>	0,02	0,02	0,02	0,02	0,02
16 Industri Pengolahan Lainnya; Jasa Reparasi dan Pemasangan Mesin dan Peralatan/ <i>Other Manufacturing; Repair and Installation of Machinery and Equipment</i>	0,02	0,02	0,02	0,02	0,02
D Pengadaan Listrik dan Gas/ <i>Electricity and Gas</i>	0,08	0,09	0,10	0,09	0,09
1 Ketenagalistrikan/ <i>Electricity</i>	0,08	0,09	0,09	0,09	0,09
2 Pengadaan Gas dan Produksi Es/ <i>Manufacture of Gas and Production of Ice</i>	0,00	0,00	0,00	0,00	0,00
E Pengadaan Air; Pengelolaan Sampah, Limbah, dan Daur Ulang/ <i>Water Supply; Sewerage, Waste Management, and Remediation Activities</i>	0,43	0,43	0,43	0,41	0,40
F Konstruksi/ <i>Construction</i>	7,60	7,58	7,54	7,65	7,79
G Perdagangan Besar dan Eceran; Reparasi Mobil dan Sepeda Motor/ <i>Wholesale and Retail Trade; Repair of Motor Vehicles and Motorcycles</i>	13,04	13,18	13,60	13,53	13,80

Lanjutan Tabel/*Continued Table* 13.1.3

Lapangan Usaha/ <i>Industry</i>		2015	2016	2017	2018*	2019**
(1)		(2)	(3)	(4)	(5)	(6)
1	Perdagangan Mobil, Sepeda Motor dan Reparasinya/ <i>Wholesale and Retail Trade and Repair of Motor Vehicles and Motorcycles</i>	7,85	7,90	7,94	7,70	7,78
2	Perdagangan Besar dan Eceran, Bukan Mobil dan Sepeda Motor/ <i>Wholesale and Retail Trade Except of Motor Vehicles and Motorcycles</i>	5,19	5,28	5,65	5,83	6,02
H	Transportasi dan Pergudangan/ <i>Transportation and Storage</i>	5,43	5,36	5,22	5,18	5,24
1	Angkutan Rel/ <i>Railways Transport</i>	0,00	0,00	0,00	0,00	0,00
2	Angkutan Darat/ <i>Land Transport</i>	1,90	1,90	1,84	1,78	1,77
3	Angkutan Laut/ <i>Sea Transport</i>	0,93	0,94	0,93	0,94	0,95
4	Angkutan Sungai, Danau, dan Penyeberangan/ <i>River, Lake, and Ferry Transport</i>	0,54	0,53	0,50	0,50	0,51
5	Angkutan Udara/ <i>Air Transport</i>	1,92	1,85	1,81	1,84	1,88
6	Pergudangan dan Jasa Penunjang Angkutan; Pos dan Kurir/ <i>Warehousing and Support Services for Transportation; Postal and Courier</i>	0,15	0,14	0,13	0,13	0,13

Lanjutan Tabel/Continued Table 13.1.3

Lapangan Usaha/Industry		2015	2016	2017	2018*	2019**
(1)		(2)	(3)	(4)	(5)	(6)
I	Penyediaan Akomodasi dan Makan Minum/ <i>Accommodation and Food Service Activities</i>	1,83	1,74	1,71	1,69	1,69
1	Penyediaan Akomodasi/ <i>Accommodation</i>	1,47	1,38	1,36	1,35	1,35
2	Penyediaan Makan Minum/ <i>Food and Beverage Service Activities</i>	0,37	0,36	0,36	0,34	0,34
J	Informasi dan Komunikasi/ <i>Information and Communication</i>	3,02	3,09	3,07	3,02	2,97
K	Jasa Keuangan dan Asuransi/ <i>Financial and Insurance Activities</i>	3,61	3,74	3,76	3,86	3,85
1	Jasa Perantara Keuangan/ <i>Financial Intermediary Services</i>	2,77	2,92	2,95	3,05	3,06
2	Asuransi dan Dana Pensiun/ <i>Insurance and Pension Fund</i>	0,77	0,76	0,75	0,75	0,73
3	Jasa Keuangan Lainnya/ <i>Other Financial Services</i>	0,06	0,06	0,06	0,06	0,06
4	Jasa Penunjang Keuangan/ <i>Financial Supporting Service</i>	0,00	0,00	0,00	0,00	0,00
L	Real Estat/ <i>Real Estate Activities</i>	0,33	0,32	0,31	0,30	0,28
M,N	Jasa Perusahaan/ <i>Business Activities</i>	1,03	1,00	0,99	0,98	0,97
O	Administrasi Pemerintahan, Pertahanan, dan Jaminan Sosial Wajib/ <i>Public Administration and Defence; Compulsory Social Security</i>	22,13	22,43	22,25	22,52	22,51
P	Jasa Pendidikan/ <i>Education</i>	5,70	5,83	5,77	5,72	5,73



Lanjutan Tabel/*Continued Table* 13.1.3

<b>Lapangan Usaha/Industry</b>		<b>2015</b>	<b>2016</b>	<b>2017</b>	<b>2018*</b>	<b>2019**</b>
<b>(1)</b>		<b>(2)</b>	<b>(3)</b>	<b>(4)</b>	<b>(5)</b>	<b>(6)</b>
Q	Jasa Kesehatan dan Kegiatan Sosial/ <i>Human Health and Social Work Activities</i>	2,19	2,20	2,16	2,13	2,14
R,S,T,U	Jasa Lainnya/ <i>Other Services Activities</i>	1,72	1,71	1,67	1,67	1,66
<b>Produk Domestik Bruto Gross Domestic Product</b>		<b>100,00</b>	<b>100,00</b>	<b>100,00</b>	<b>100,00</b>	<b>100,00</b>

Sumber/*Source*: BPS Provinsi Maluku/*BPS-Statistics of Maluku Province*

**Tabel** 13.1.4 **Laju Pertumbuhan Produk Domestik Regional Bruto Atas Dasar Harga Konstan 2010 Menurut Lapangan Usaha di Provinsi Maluku(persen), 2015–2019**  
**Growth Rate of Gross Regional Domestic Product at 2010 Constant Market Prices by Industry in Maluku Province (percent), 2015–2019**

Lapangan Usaha/Industry		2015	2016	2017	2018*	2019**
(1)		(2)	(3)	(4)	(5)	(6)
A	Pertanian, Kehutanan, dan Perikanan/ <i>Agriculture, Forestry, and Fishing</i>	1,25	4,73	5,99	4,57	5,80
1	Pertanian, Peternakan, Perburuan, dan Jasa Pertanian/ <i>Agriculture, Livestock, Hunting, and Agriculture Services</i>	1,50	7,58	7,76	3,99	5,54
a.	Tanaman Pangan/ <i>Food Crops</i>	0,19	8,48	7,97	1,68	4,39
b.	Tanaman Hortikultura/ <i>Horticultural Crops</i>	1,13	4,92	5,98	6,05	6,70
c.	Tanaman Perkebunan/ <i>Plantation Crops</i>	3,68	7,72	8,20	7,46	7,25
d.	Peternakan/ <i>Livestock</i>	3,67	1,23	5,21	6,17	6,85
e.	Jasa Pertanian dan Perburuan/ <i>Agriculture Services and Hunting</i>	0,87	5,15	6,52	3,39	3,19
2	Kehutanan dan Penebangan Kayu/ <i>Forestry and Logging</i>	3,04	-0,74	5,97	7,51	2,98
3	Perikanan/ <i>Fishing</i>	0,98	2,71	4,53	4,96	6,12
B	Pertambangan dan Penggalian/ <i>Mining and Quarrying</i>	-0,97	3,91	0,21	-7,12	-3,77
1	Pertambangan Minyak, Gas, dan Panas Bumi/ <i>Crude Petroleum, Natural Gas, and Geothermal</i>	4,38	4,22	-1,51	-11,30	-7,58
2	Pertambangan Batubara dan Lignit/ <i>Coal and Lignite Mining</i>	-	-	-	-	-

Lanjutan Tabel/*Continued Table* 13.1.4

<b>Lapangan Usaha/Industry</b>	<b>2015</b>	<b>2016</b>	<b>2017</b>	<b>2018*</b>	<b>2019**</b>
(1)	(2)	(3)	(4)	(5)	(6)
3 Pertambangan Bijih Logam/ <i>Iron Ore Mining</i>	-68,85	3,44	11,18	4,76	6,64
4 Pertambangan dan Penggalian Lainnya/ <i>Other Mining and Quarrying</i>	5,91	2,78	5,53	6,39	6,36
C Industri Pengolahan/ <i>Manufacturing</i>	3,91	7,04	4,76	7,28	2,69
1 Industri Batubara dan Pengilangan Migas/ <i>Manufacture of Coal and Refined Petroleum Products</i>	-	-	-	-	-
2 Industri Makanan dan Minuman/ <i>Manufacture of Food Products and Beverages</i>	8,89	8,74	9,20	5,14	3,61
3 Industri Pengolahan Tembakau/ <i>Manufacture of Tobacco Products</i>	-	-	-	-	-
4 Industri Tekstil dan Pakaian Jadi/ <i>Manufacture of Textiles and Wearing Apparel</i>	0,51	4,32	3,35	9,06	5,74
5 Industri Kulit, Barang dari Kulit, dan Alas Kaki/ <i>Manufacture of Leather and Related Products, and Footwear</i>	-	-	-	-	-
6 Industri Kayu, Barang dari Kayu dan Gabus; dan Barang Anyaman dari Bambu, Rotan, dan Sejenisnya/ <i>Manufacture of Wood and Products of Wood and Cork; and Articles of Straw and Plaiting Materials</i>	7,97	2,66	9,31	6,24	4,21

Lanjutan Tabel/Continued Table 13.1.4

Lapangan Usaha/Industry	2015	2016	2017	2018*	2019**
(1)	(2)	(3)	(4)	(5)	(6)
7 Industri Kertas dan Barang dari Kertas; Percetakan dan Reproduksi Media Rekaman/ <i>Manufacture of Paper and Paper Products; Printing and Reproduction of Recorded Media</i>	6,65	6,18	9,84	8,41	5,92
8 Industri Kimia, Farmasi, dan Obat Tradisional/ <i>Manufacture of Chemicals, Pharmaceuticals, and Botanical Products</i>	-4,57	0,53	12,68	4,86	5,64
9 Industri Karet; Barang dari Karet dan Plastik/ <i>Manufacture of Rubber; Rubber Products and Plastics Products</i>	-0,86	8,34	-0,61	9,89	1,64
10 Industri Barang Galian bukan Logam/ <i>Manufacture of Other Non-Metallic Mineral Products</i>	4,25	1,89	5,76	6,47	7,44
11 Industri Logam Dasar/ <i>Manufacture of Basic Metals</i>	0,57	7,86	6,56	1,24	1,53
12 Industri Barang Logam; Komputer, Barang Elektronik, Optik; dan Peralatan Listrik/ <i>Manufacture of Fabricated Metal Products; Electronic, Computer, and Optical Products; and Electrical Equipment</i>	-4,07	0,71	-5,81	6,01	3,46
13 Industri Mesin dan Perlengkapan/ <i>Manufacture of Machinery and Equipment</i>	2,07	3,57	4,67	2,06	1,87

Lanjutan Tabel/*Continued Table* 13.1.4

Lapangan Usaha/ <i>Industry</i>		2015	2016	2017	2018*	2019**
(1)		(2)	(3)	(4)	(5)	(6)
14	Industri Alat Angkutan/ <i>Manufacture of Transport Equipment</i>	-0,95	7,16	6,23	-0,06	-6,22
15	Industri Furnitur/ <i>Manufacture of Furniture</i>	10,57	4,83	1,79	14,93	6,67
16	Industri Pengolahan Lainnya; Jasa Reparasi dan Pemasangan Mesin dan Peralatan/ <i>Other Manufacturing; Repair and Installation of Machinery and Equipment</i>	9,94	2,97	2,21	9,96	3,31
D	Pengadaan Listrik dan Gas/ <i>Electricity and Gas</i>	5,22	8,35	-2,48	4,69	1,26
1	Ketenagalistrikan/ <i>Electricity</i>	5,26	8,37	-2,52	4,70	1,25
2	Pengadaan Gas dan Produksi Es/ <i>Manufacture of Gas and Production of Ice</i>	0,44	6,17	4,61	2,32	2,14
E	Pengadaan Air; Pengelolaan Sampah, Limbah, dan Daur Ulang/ <i>Water Supply; Sewerage, Waste Management, and Remediation Activities</i>	0,55	4,07	5,43	3,53	4,62
F	Konstruksi/ <i>Construction</i>	5,53	4,98	5,69	7,93	7,54
G	Perdagangan Besar dan Eceran; Reparasi Mobil dan Sepeda Motor/ <i>Wholesale and Retail Trade; Repair of Motor Vehicles and Motorcycles</i>	7,13	5,92	9,12	6,18	7,25

Lanjutan Tabel/Continued Table 13.1.4

Lapangan Usaha/Industry		2015	2016	2017	2018*	2019**
(1)		(2)	(3)	(4)	(5)	(6)
1	Perdagangan Mobil, Sepeda Motor dan Reparasinya/ <i>Wholesale and Retail Trade and Repair of Motor Vehicles and Motorcycles</i>	9,14	4,93	6,03	3,74	6,86
2	Perdagangan Besar dan Eceran, Bukan Mobil dan Sepeda Motor/ <i>Wholesale and Retail Trade Except of Motor Vehicles and Motorcycles</i>	4,04	7,52	13,98	9,76	7,78
H	Transportasi dan Pergudangan/ <i>Transportation and Storage</i>	5,08	4,02	3,88	6,01	5,14
1	Angkutan Rel/ <i>Railways Transport</i>	-	-	-	-	-
2	Angkutan Darat/ <i>Land Transport</i>	5,02	5,14	3,31	3,36	5,56
3	Angkutan Laut/ <i>Sea Transport</i>	6,41	5,82	5,97	7,02	6,56
4	Angkutan Sungai, Danau, dan Penyeberangan/ <i>River, Lake, and Ferry Transport</i>	3,06	3,19	2,02	7,06	6,63
5	Angkutan Udara/ <i>Air Transport</i>	4,93	1,83	4,12	8,87	3,39
6	Pergudangan dan Jasa Penunjang Angkutan; Pos dan Kurir/ <i>Warehousing and Support Services for Transportation; Postal and Courier</i>	5,96	2,46	2,01	3,63	3,18
I	Penyediaan Akomodasi dan Makan Minum/ <i>Accommodation and Food Service Activities</i>	7,74	-0,25	4,28	4,90	5,66

Lanjutan Tabel/*Continued Table* 13.1.4

<b>Lapangan Usaha/Industry</b>	<b>2015</b>	<b>2016</b>	<b>2017</b>	<b>2018*</b>	<b>2019**</b>
(1)	(2)	(3)	(4)	(5)	(6)
1 Penyediaan Akomodasi/ <i>Accommodation</i>	9,53	-1,26	4,46	5,49	5,67
2 Penyediaan Makan Minum/ <i>Food and Beverage Service Activities</i>	0,91	3,91	3,58	2,57	5,61
J Informasi dan Komunikasi/ <i>Information and Communication</i>	9,02	7,91	6,08	5,18	3,76
K Jasa Keuangan dan Asuransi/ <i>Financial and Insurance Activities</i>	7,29	9,22	4,34	7,14	5,61
1 Jasa Perantara Keuangan/ <i>Financial Intermediary Services</i>	7,21	10,80	4,27	7,43	6,02
2 Asuransi dan Dana Pensiun/ <i>Insurance and Pension Fund</i>	7,61	4,04	4,74	6,39	3,79
3 Jasa Keuangan Lainnya/ <i>Other Financial Services</i>	6,81	3,87	2,96	3,48	8,51
4 Jasa Penunjang Keuangan/ <i>Financial Supporting Service</i>	6,41	3,22	2,87	2,28	2,24
L Real Estat/ <i>Real Estate Activities</i>	2,84	2,26	2,68	2,26	1,49
M,N Jasa Perusahaan/ <i>Business Activities</i>	3,42	2,19	4,93	5,57	5,09
O Administrasi Pemerintahan, Pertahanan, dan Jaminan Sosial Wajib/ <i>Public Administration and Defence; Compulsory Social Security</i>	9,97	6,62	5,87	8,26	5,69
P Jasa Pendidikan/ <i>Education</i>	7,84	7,97	5,62	6,57	6,61
Q Jasa Kesehatan dan Kegiatan Sosial/ <i>Human Health and Social Work Activities</i>	4,86	5,53	4,41	5,52	5,92

Lanjutan Tabel/*Continued Table* 13.1.4

<b>Lapangan Usaha/Industry</b>	<b>2015</b>	<b>2016</b>	<b>2017</b>	<b>2018*</b>	<b>2019**</b>
(1)	(2)	(3)	(4)	(5)	(6)
R,S,T,U Jasa Lainnya/ <i>Other Services Activities</i>	4,51	5,46	4,27	6,58	5,37
<b>Produk Domestik Bruto Gross Domestic Product</b>	<b>5,48</b>	<b>5,73</b>	<b>5,82</b>	<b>5,94</b>	<b>5,57</b>

Sumber/*Source*: BPS Provinsi Maluku/*BPS-Statistics of Maluku Province*



**Tabel**  
**Table** 13.1.5

**Produk Domestik Regional Bruto Atas Dasar Harga Berlaku Menurut Jenis Pengeluaran di Provinsi Maluku (miliar rupiah), 2015–2019**  
**Gross Regional Domestic Product at Current Market Prices by Type of Expenditure in Maluku Province (billion rupiahs), 2015–2019**

<b>Jenis Pengeluaran/Type of Expenditure</b>	<b>2015</b>	<b>2016</b>	<b>2017</b>	<b>2018*</b>	<b>2019**</b>
(1)	(2)	(3)	(4)	(5)	(6)
<b>Pengeluaran Konsumsi Rumah Tangga/Household Consumption Expenditure</b>	24 048,4	26 646,3	28 656,7	30 300,6	32 771,9
a. Makanan dan Minuman, Selain Restoran/ <i>Food and Beverages other than restaurants</i>	14 980,2	16 583,3	17 885,4	19 062,6	20 612,4
b. Pakaian, Alas Kaki, dan Jasa Perawatannya/ <i>Clothing, Footwear, and Related Maintenance Services</i>	1 022,2	1 158,6	1 223,5	1 309,2	1 468,3
c. Perumahan dan Perlengkapan Rumah tangga/ <i>Housing and Household Equipment</i>	2 244,6	2 501,6	2 604,5	2 643,2	2 786,1
d. Kesehatan dan Pendidikan/ <i>Health and Education</i>	2 419,8	2 667,5	2 860,0	2 981,6	3 287,7
e. Transportasi dan Komunikasi/ <i>Transportation and Communication</i>	1 753,3	1 916,7	2 094,5	2 235,1	2 432,3
f. Restoran dan Hotel/ <i>Restaurants and Hotels</i>	904,5	1 016,0	1 121,4	1 176,6	1 251,8
g. Lainnya/ <i>Others</i>	723,7	802,4	867,4	892,2	933,4
<b>Pengeluaran Konsumsi LNPRT/NPISH Consumption Expenditure</b>	749,0	842,4	926,1	1 015,2	1 165,1
<b>Pengeluaran Konsumsi Pemerintah/General Government Consumption Expenditure</b>	13 775,0	14 900,7	15 638,1	16 083,2	16 224,6
a. Konsumsi Kolektif/ <i>Collective Consumption</i>	9 359,3	10 069,5	10 532,2	10 801,1	10 849,8
b. Konsumsi Individu/ <i>Individual Consumption</i>	4 415,7	4 831,2	5 105,9	5 282,1	5 374,8

Lanjutan Tabel/Continued Table 13.1.5

Jenis Pengeluaran/Type of Expenditure	2015	2016	2017	2018*	2019**
(1)	(2)	(3)	(4)	(5)	(6)
<b>Pembentukan Modal Tetap Bruto/Gross Fixed Capital Formation</b>	9 654,1	11 000,8	12 270,6	14 412,8	15 873,3
a. Bangunan/Buildings	6 411,8	7 212,6	8 110,3	9 702,6	10 684,8
b. Non Bangunan/Non Buildings	3 242,3	3 788,2	4 160,3	4 710,2	5 188,5
<b>Perubahan Inventori/Changes in Inventories</b>	169,6	189,1	212,6	249,3	265,5
<b>Ekspor Barang dan Jasa/Exports of Goods and Services</b>	3 466,8	3 632,3	3 382,4	3 273,8	2 988,8
a. Barang/Goods	3 422,1	3 587,5	3 335,4	3 222,4	2 930,1
b. Jasa/Services	44,8	44,8	47,0	51,5	58,8
<b>Dikurangi: Impor Barang dan Jasa/Less: Import of Goods and Services</b>	5 147,5	5 431,1	6 309,0	7 710,2	9 164,2
a. Barang/Goods	4 980,3	5 255,5	6 121,8	7 507,9	8 948,1
b. Jasa/Services	167,3	175,7	187,2	202,3	216,2
<b>Net Ekspor Antar Daerah Inter Region Net Exports</b>	-12 369,4	-14 726,0	-14 895,8	-14 558,2	- 13 867,9
<b>Produk Domestik Bruto Gross Domestic Product</b>	<b>34 346,0</b>	<b>37 054,4</b>	<b>39 881,5</b>	<b>43 066,4</b>	<b>46 257,2</b>

Sumber/Source: BPS Provinsi Maluku/BPS-Statistics of Maluku Province

**Tabel**  
**Table** 13.1.6

**Produk Domestik Regional Bruto Atas Dasar Harga Konstan 2010 Menurut Jenis Pengeluaran di Provinsi Maluku (miliar rupiah), 2015–2019**  
**Gross Regional Domestic Product at 2010 Constant Market Prices by Type of Expenditure in Maluku Province (billion rupiahs), 2015–2019**

<b>Jenis Pengeluaran/Type of Expenditure</b>	<b>2015</b>	<b>2016</b>	<b>2017</b>	<b>2018*</b>	<b>2019**</b>
(1)	(2)	(3)	(4)	(5)	(6)
<b>Pengeluaran Konsumsi Rumah Tangga/Household Consumption Expenditure</b>	16 615,3	17 597,7	18 552,8	19 226,7	20 254,9
a. Makanan dan Minuman, Selain Restoran/ <i>Food and Beverages other than restaurants</i>	10 173,5	10 787,8	11 439,7	11 963,2	12 642,9
b. Pakaian, Alas Kaki, dan Jasa Perawatannya/ <i>Clothing, Footwear, and Related Maintenance Services</i>	743,6	794,2	821,6	856,9	894,7
c. Perumahan dan Perlengkapan Rumah tangga/ <i>Housing and Household Equipment</i>	1 582,1	1 691,2	1 726,5	1 720,6	1 759,8
d. Kesehatan dan Pendidikan/ <i>Health and Education</i>	1 677,2	1 753,6	1 836,5	1 872,6	2 013,4
e. Transportasi dan Komunikasi/ <i>Transportation and Communication</i>	1 298,1	1 372,2	1 449,5	1 511,8	1 607,1
f. Restoran dan Hotel/ <i>Restaurants and Hotels</i>	621,6	658,8	712,0	731,8	754,3
g. Lainnya/ <i>Others</i>	519,3	540,0	567,0	569,8	582,7
<b>Pengeluaran Konsumsi LNPRT/NPISH Consumption Expenditure</b>	574,1	621,9	652,2	693,0	751,3
<b>Pengeluaran Konsumsi Pemerintah/Government Consumption Expenditure</b>	10 184,2	10 446,3	10 549,3	10 623,2	10 519,1
a. Konsumsi Kolektif/ <i>Collective Consumption</i>	6 844,3	7 005,5	7 052,8	7 098,8	7 005,8
b. Konsumsi Individu/ <i>Individual Consumption</i>	3 339,9	3 440,8	3 496,5	3 524,4	3 513,3

Lanjutan Tabel/Continued Table 13.1.6

<b>Jenis Pengeluaran/Type of Expenditure</b>	<b>2015</b>	<b>2016</b>	<b>2017</b>	<b>2018*</b>	<b>2019**</b>
(1)	(2)	(3)	(4)	(5)	(6)
<b>Pembentukan Modal Tetap Bruto/Gross Fixed Capital Formation</b>	7 619,6	8 177,0	8 679,4	9 427,7	9 999,1
a. Bangunan/ <i>Buildings</i>	4 891,5	5 209,4	5 583,9	6 077,4	6 381,7
b. Non Bangunan/ <i>Non Buildings</i>	2 728,1	2 967,6	3 095,5	3 350,3	3 617,3
<b>Perubahan Inventori/Changes in Inventories</b>	124,3	129,2	136,9	146,3	145,8
<b>Ekspor Barang dan Jasa/Exports of Goods and Services</b>	2 213,1	2 174,3	1 970,6	1 865,7	1 726,6
a. Barang/ <i>Goods</i>	2 182,0	2 144,7	1 940,5	1 834,4	1 692,7
b. Jasa/ <i>Services</i>	31,1	29,6	30,1	31,3	33,9
<b>Dikurangi: Impor Barang dan Jasa/Less: Import of Goods and Services</b>	2 539,0	2 518,6	2 685,8	2 848,0	2 488,0
a. Barang/ <i>Goods</i>	2 429,8	2 411,9	2 576,3	2 733,3	2 368,4
b. Jasa/ <i>Services</i>	109,2	106,6	109,4	114,7	119,6
<b>Net Ekspor Antar Daerah Inter Region Net Exports</b>	-9 932,4	-10 343,7	-10 041,3	-9 668,0	-9 800,0
<b>Produk Domestik Bruto Gross Domestic Product</b>	<b>24 859,2</b>	<b>26 284,2</b>	<b>27 814,1</b>	<b>29 466,8</b>	<b>31 108,8</b>

Sumber/Source: BPS Provinsi Maluku/BPS-Statistics of Maluku Province

**Tabel**  
**Table** 13.1.7

**Indeks Harga Implisit Produk Domestik Regional Bruto  
Menurut Lapangan Usaha di Provinsi Maluku (2010=100),  
2016–2019**  
*Implicit Price Index of Gross Regional Domestic Product by  
Industry in Maluku Province (2010=100), 2016–2019*

Lapangan Usaha/Industry		2016	2017	2018*	2019**
(1)		(2)	(3)	(4)	(5)
A	Pertanian, Kehutanan, dan Perikanan/Agriculture, Forestry, and Fishing	142,93	144,73	146,45	149,09
1	Pertanian, Peternakan, Perburuan, dan Jasa Pertanian/Agriculture, Livestock, Hunting, and Agriculture Services	141,77	143,54	145,06	147,15
a.	Tanaman Pangan/Food Crops	137,15	138,79	140,07	142,78
b.	Tanaman Hortikultura/Horticultural Crops	147,78	150,54	151,74	153,70
c.	Tanaman Perkebunan/Plantation Crops	147,97	149,85	151,43	152,29
d.	Peternakan/Livestock	146,70	148,35	149,98	152,42
e.	Jasa Pertanian dan Perburuan/Agriculture Services and Hunting	145,18	146,90	147,90	148,90
2	Kehutanan dan Penebangan Kayu/Forestry and Logging	166,71	169,01	170,36	172,03
3	Perikanan/Fishing	143,00	144,80	146,69	149,85
B	Pertambangan dan Penggalian/Mining and Quarrying	89,40	108,06	141,12	141,13
1	Pertambangan Minyak, Gas, dan Panas Bumi/Crude Petroleum, Natural Gas, and Geothermal	73,27	95,78	138,15	137,10
2	Pertambangan Batubara dan Lignit/Coal and Lignite Mining	-	-	-	-
3	Pertambangan Bijih Logam/Iron Ore Mining	108,54	109,44	110,17	111,68

Lanjutan Tabel/Continued Table 13.1.7

Lapangan Usaha/Industry		2016	2017	2018*	2019**
(1)		(2)	(3)	(4)	(5)
4	Pertambangan dan Penggalian Lainnya/ <i>Other Mining and Quarrying</i>	149,23	152,02	153,88	155,31
C	Industri Pengolahan/ <i>Manufacturing</i>	139,77	141,83	143,21	144,99
1	Industri Batubara dan Pengilangan Migas/ <i>Manufacture of Coal and Refined Petroleum Products</i>	-	-	-	-
2	Industri Makanan dan Minuman/ <i>Manufacture of Food Products and Beverages</i>	145,99	148,22	151,23	152,69
3	Industri Pengolahan Tembakau/ <i>Manufacture of Tobacco Products</i>	-	-	-	-
4	Industri Tekstil dan Pakaian Jadi/ <i>Manufacture of Textiles and Wearing Apparel</i>	135,48	137,41	141,34	143,76
5	Industri Kulit, Barang dari Kulit, dan Alas Kaki/ <i>Manufacture of Leather and Related Products, and Footwear</i>	-	-	-	-
6	Industri Kayu, Barang dari Kayu dan Gabus; dan Barang Anyaman dari Bambu, Rotan, dan Sejenisnya/ <i>Manufacture of Wood and Products of Wood and Cork; and Articles of Straw and Plaiting Materials</i>	160,12	162,15	164,02	166,19

Lanjutan Tabel/*Continued Table* 13.1.7

<b>Lapangan Usaha/Industry</b>	<b>2016</b>	<b>2017</b>	<b>2018*</b>	<b>2019**</b>
(1)	(2)	(3)	(4)	(5)
7 Industri Kertas dan Barang dari Kertas; Percetakan dan Reproduksi Media Rekaman/ <i>Manufacture of Paper and Paper Products; Printing and Reproduction of Recorded Media</i>	131,15	132,49	133,85	135,66
8 Industri Kimia, Farmasi, dan Obat Tradisional/ <i>Manufacture of Chemicals, Pharmaceuticals, and Botanical Products</i>	160,28	161,34	162,94	163,99
9 Industri Karet; Barang dari Karet dan Plastik/ <i>Manufacture of Rubber; Rubber Products and Plastics Products</i>	126,54	127,13	127,56	128,87
10 Industri Barang Galian bukan Logam/ <i>Manufacture of Other Non-Metallic Mineral Products</i>	139,02	141,05	142,66	144,35
11 Industri Logam Dasar/ <i>Manufacture of Basic Metals</i>	133,15	134,39	135,75	137,18
12 Industri Barang Logam; Komputer, Barang Elektronik, Optik; dan Peralatan Listrik/ <i>Manufacture of Fabricated Metal Products; Electronic, Computer, and Optical Products; and Electrical Equipment</i>	125,76	126,91	128,09	129,81
13 Industri Mesin dan Perlengkapan/ <i>Manufacture of Machinery and Equipment</i>	118,87	121,14	122,33	123,74
14 Industri Alat Angkutan/ <i>Manufacture of Transport Equipment</i>	122,84	125,09	126,13	127,77

Lanjutan Tabel/Continued Table 13.1.7

Lapangan Usaha/Industry		2016	2017	2018*	2019**
(1)		(2)	(3)	(4)	(5)
15	Industri Furnitur/ <i>Manufacture of Furniture</i>	152,26	154,58	156,22	158,16
16	Industri Pengolahan Lainnya; Jasa Reparasi dan Pemasangan Mesin dan Peralatan/ <i>Other Manufacturing; Repair and Installation of Machinery and Equipment</i>	134,66	136,49	137,87	138,85
D	Pengadaan Listrik dan Gas/ <i>Electricity and Gas</i>	119,70	133,72	135,24	136,39
1	Ketengalistrikan/ <i>Electricity</i>	119,63	133,73	135,25	136,40
2	Pengadaan Gas dan Produksi Es/ <i>Manufacture of Gas and Production of Ice</i>	129,83	131,93	133,15	135,20
E	Pengadaan Air; Pengelolaan Sampah, Limbah, dan Daur Ulang/ <i>Water Supply; Sewerage, Waste Management, and Remediation Activities</i>	127,64	129,35	130,44	131,90
F	Konstruksi/ <i>Construction</i>	156,33	158,37	160,64	163,34
G	Perdagangan Besar dan Eceran; Reparasi Mobil dan Sepeda Motor/ <i>Wholesale and Retail Trade; Repair of Motor Vehicles and Motorcycles</i>	129,32	131,60	133,22	136,06
1	Perdagangan Mobil, Sepeda Motor dan Reparasinya/ <i>Wholesale and Retail Trade and Repair of Motor Vehicles and Motorcycles</i>	126,75	129,39	130,66	132,60



Lanjutan Tabel/Continued Table 13.1.7

<b>Lapangan Usaha/Industry</b>		<b>2016</b>	<b>2017</b>	<b>2018*</b>	<b>2019**</b>
<b>(1)</b>		<b>(2)</b>	<b>(3)</b>	<b>(4)</b>	<b>(5)</b>
2	Perdagangan Besar dan Eceran, Bukan Mobil dan Sepeda Motor/ <i>Wholesale and Retail Trade Except of Motor Vehicles and Motorcycles</i>	133,35	134,84	136,77	140,81
H	Transportasi dan Pergudangan/ <i>Transportation and Storage</i>	140,18	141,55	143,13	147,83
1	Angkutan Rel/ <i>Railways Transport</i>	-	-	-	-
2	Angkutan Darat/ <i>Land Transport</i>	123,72	124,73	125,65	127,69
3	Angkutan Laut/ <i>Sea Transport</i>	132,95	133,83	135,26	138,88
4	Angkutan Sungai, Danau, dan Penyeberangan/ <i>River, Lake, and Ferry Transport</i>	146,36	147,38	148,62	151,96
5	Angkutan Udara/ <i>Air Transport</i>	166,09	168,34	169,81	179,97
6	Pergudangan dan Jasa Penunjang Angkutan; Pos dan Kurir/ <i>Warehousing and Support Services for Transportation; Postal and Courier</i>	134,92	135,93	136,64	139,15
I	Penyediaan Akomodasi dan Makan Minum/ <i>Accommodation and Food Service Activities</i>	141,42	144,06	146,43	148,76
1	Penyediaan Akomodasi/ <i>Accommodation</i>	140,60	142,98	145,60	148,15
2	Penyediaan Makan Minum/ <i>Food and Beverage Service Activities</i>	144,63	148,36	149,78	151,25
J	Informasi dan Komunikasi/ <i>Information and Communication</i>	108,09	108,98	110,00	112,17

Lanjutan Tabel/Continued Table 13.1.7

Lapangan Usaha/Industry		2016	2017	2018*	2019**
(1)		(2)	(3)	(4)	(5)
K	Jasa Keuangan dan Asuransi/ <i>Financial and Insurance Activities</i>	137,31	142,34	147,18	149,46
1	Jasa Perantara Keuangan/ <i>Financial Intermediary Services</i>	137,60	143,55	149,09	151,53
2	Asuransi dan Dana Pensiun/ <i>Insurance and Pension Fund</i>	137,13	138,92	141,23	142,86
3	Jasa Keuangan Lainnya/ <i>Other Financial Services</i>	127,14	129,74	131,81	132,76
4	Jasa Penunjang Keuangan/ <i>Financial Supporting Service</i>	126,88	128,98	130,33	131,53
L	Real Estat/ <i>Real Estate Activities</i>	132,92	134,90	137,31	138,13
M,N	Jasa Perusahaan/ <i>Business Activities</i>	140,26	143,04	144,83	146,27
O	Administrasi Pemerintahan, Pertahanan, dan Jaminan Sosial Wajib/ <i>Public Administration and Defence; Compulsory Social Security</i>	156,88	158,16	159,70	162,23
P	Jasa Pendidikan/ <i>Education</i>	145,79	147,09	147,73	149,18
Q	Jasa Kesehatan dan Kegiatan Sosial/ <i>Human Health and Social Work Activities</i>	142,51	144,24	145,56	147,93
R,S,T,U	Jasa Lainnya/ <i>Other Services Activities</i>	140,65	142,10	143,63	145,73
<b>Produk Domestik Bruto Gross Domestic Product</b>		<b>140,98</b>	<b>143,39</b>	<b>146,15</b>	<b>148,70</b>

Sumber/Source: BPS Provinsi Maluku/BPS-Statistics of Maluku Province

**Tabel**  
**Table** 13.1.8

**Laju Implisit Produk Domestik Regional Bruto Menurut Lapangan Usaha di Provinsi Maluku (2010=100) (persen), 2016–2019**  
**Implicit Rate of Gross Regional Domestic Product by Industry in Maluku Province (2010=100) (percent), 2016–2019**

Lapangan Usaha/Industry		2016	2017	2018*	2019**
(1)		(2)	(3)	(4)	(5)
A	Pertanian, Kehutanan, dan Perikanan/ <i>Agriculture, Forestry, and Fishing</i>	2,03	1,25	1,19	1,80
1	Pertanian, Peternakan, Perburuan, dan Jasa Pertanian/ <i>Agriculture, Livestock, Hunting, and Agriculture Services</i>	2,46	1,25	1,06	1,44
a.	Tanaman Pangan/ <i>Food Crops</i>	2,43	1,19	0,93	1,94
b.	Tanaman Hortikultura/ <i>Horticultural Crops</i>	2,44	1,87	0,79	1,29
c.	Tanaman Perkebunan/ <i>Plantation Crops</i>	2,67	1,27	1,05	0,57
d.	Peternakan/ <i>Livestock</i>	1,81	1,12	1,10	1,63
e.	Jasa Pertanian dan Perburuan/ <i>Agriculture Services and Hunting</i>	3,39	1,19	0,68	0,68
2	Kehutanan dan Penebangan Kayu/ <i>Forestry and Logging</i>	2,06	1,38	0,80	0,98
3	Perikanan/ <i>Fishing</i>	1,76	1,26	1,30	2,15
B	Pertambangan dan Penggalian/ <i>Mining and Quarrying</i>	-13,37	20,87	30,60	0,01
1	Pertambangan Minyak, Gas, dan Panas Bumi/ <i>Crude Petroleum, Natural Gas, and Geothermal</i>	-20,17	30,73	44,24	-0,76
2	Pertambangan Batubara dan Lignit/ <i>Coal and Lignite Mining</i>	-	-	-	-
3	Pertambangan Bijih Logam/ <i>Iron Ore Mining</i>	1,49	0,83	0,66	1,37

Lanjutan Tabel/*Continued Table* 13.1.8

Lapangan Usaha/ <i>Industry</i>		2016	2017	2018*	2019**
(1)		(2)	(3)	(4)	(5)
4	Pertambangan dan Penggalian Lainnya/ <i>Other Mining and Quarrying</i>	2,17	1,87	1,22	0,93
C	Industri Pengolahan/ <i>Manufacturing</i>	2,52	1,47	0,98	1,24
1	Industri Batubara dan Pengilangan Migas/ <i>Manufacture of Coal and Refined Petroleum Products</i>	-	-	-	-
2	Industri Makanan dan Minuman/ <i>Manufacture of Food Products and Beverages</i>	3,42	1,53	2,03	0,97
3	Industri Pengolahan Tembakau/ <i>Manufacture of Tobacco Products</i>	-	-	-	-
4	Industri Tekstil dan Pakaian Jadi/ <i>Manufacture of Textiles and Wearing Apparel</i>	2,63	1,42	2,86	1,71
5	Industri Kulit, Barang dari Kulit, dan Alas Kaki/ <i>Manufacture of Leather and Related Products, and Footwear</i>	-	-	-	-
6	Industri Kayu, Barang dari Kayu dan Gabus; dan Barang Anyaman dari Bambu, Rotan, dan Sejenisnya/ <i>Manufacture of Wood and Products of Wood and Cork; and Articles of Straw and Plaiting Materials</i>	2,95	1,27	1,15	1,33

Lanjutan Tabel/*Continued Table* 13.1.8

Lapangan Usaha/ <i>Industry</i>	2016	2017	2018*	2019**
(1)	(2)	(3)	(4)	(5)
7 Industri Kertas dan Barang dari Kertas; Percetakan dan Reproduksi Media Rekaman/ <i>Manufacture of Paper and Paper Products; Printing and Reproduction of Recorded Media</i>	2,27	1,02	1,03	1,35
8 Industri Kimia, Farmasi, dan Obat Tradisional/ <i>Manufacture of Chemicals, Pharmaceuticals, and Botanical Products</i>	1,50	0,66	0,99	0,64
9 Industri Karet; Barang dari Karet dan Plastik/ <i>Manufacture of Rubber; Rubber Products and Plastics Products</i>	1,94	0,46	0,34	1,03
10 Industri Barang Galian bukan Logam/ <i>Manufacture of Other Non-Metallic Mineral Products</i>	2,28	1,46	1,14	1,19
11 Industri Logam Dasar/ <i>Manufacture of Basic Metals</i>	2,61	0,93	1,01	1,05
12 Industri Barang Logam; Komputer, Barang Elektronik, Optik; dan Peralatan Listrik/ <i>Manufacture of Fabricated Metal Products; Electronic, Computer, and Optical Products; and Electrical Equipment</i>	1,76	0,92	0,93	1,34
13 Industri Mesin dan Perlengkapan/ <i>Manufacture of Machinery and Equipment</i>	3,06	1,91	0,99	1,15
14 Industri Alat Angkutan/ <i>Manufacture of Transport Equipment</i>	3,05	1,83	0,83	1,30

Lanjutan Tabel/*Continued Table* 13.1.8

Lapangan Usaha/ <i>Industry</i>		2016	2017	2018*	2019**
(1)	(2)	(3)	(4)	(5)	
15	Industri Furnitur/ <i>Manufacture of Furniture</i>	2,91	1,52	1,07	1,24
16	Industri Pengolahan Lainnya; Jasa Reparasi dan Pemasangan Mesin dan Peralatan/ <i>Other Manufacturing; Repair and Installation of Machinery and Equipment</i>	3,38	1,36	1,02	0,71
D	Pengadaan Listrik dan Gas/ <i>Electricity and Gas</i>	15,12	11,71	1,14	0,85
1	Ketenagalistrikan/ <i>Electricity</i>	15,22	11,79	1,14	0,85
2	Pengadaan Gas dan Produksi Es/ <i>Manufacture of Gas and Production of Ice</i>	2,89	1,62	0,92	1,54
E	Pengadaan Air; Pengelolaan Sampah, Limbah, dan Daur Ulang/ <i>Water Supply; Sewerage, Waste Management, and Remediation Activities</i>	3,67	1,34	0,84	1,12
F	Konstruksi/ <i>Construction</i>	2,53	1,31	1,43	1,68
G	Perdagangan Besar dan Eceran; Reparasi Mobil dan Sepeda Motor/ <i>Wholesale and Retail Trade; Repair of Motor Vehicles and Motorcycles</i>	2,92	1,77	1,23	2,13
1	Perdagangan Mobil, Sepeda Motor dan Reparasinya/ <i>Wholesale and Retail Trade and Repair of Motor Vehicles and Motorcycles</i>	3,45	2,08	0,98	1,49

Lanjutan Tabel/*Continued Table* 13.1.8

Lapangan Usaha/ <i>Industry</i>		2016	2017	2018*	2019**
(1)		(2)	(3)	(4)	(5)
	2 Perdagangan Besar dan Eceran, Bukan Mobil dan Sepeda Motor/ <i>Wholesale and Retail Trade Except of Motor Vehicles and Motorcycles</i>	2,04	1,12	1,43	2,95
H	Transportasi dan Pergudangan/ <i>Transportation and Storage</i>	2,35	0,97	1,12	3,29
	1 Angkutan Rel/ <i>Railways Transport</i>				
	2 Angkutan Darat/ <i>Land Transport</i>	3,06	0,82	0,74	1,63
	3 Angkutan Laut/ <i>Sea Transport</i>	3,07	0,66	1,07	2,68
	4 Angkutan Sungai, Danau, dan Penyeberangan/ <i>River, Lake, and Ferry Transport</i>	2,31	0,70	0,84	2,25
	5 Angkutan Udara/ <i>Air Transport</i>	1,94	1,35	0,88	5,99
	6 Pergudangan dan Jasa Penunjang Angkutan; Pos dan Kurir/ <i>Warehousing and Support Services for Transportation; Postal and Courier</i>	0,93	0,75	0,52	1,84
I	Penyediaan Akomodasi dan Makan Minum/ <i>Accommodation and Food Service Activities</i>	2,42	1,87	1,64	1,59
	1 Penyediaan Akomodasi/ <i>Accommodation</i>	2,49	1,69	1,84	1,75
	2 Penyediaan Makan Minum/ <i>Food and Beverage Service Activities</i>	1,98	2,58	0,96	0,98
J	Informasi dan Komunikasi/ <i>Information and Communication</i>	2,08	0,82	0,94	1,97

Lanjutan Tabel/Continued Table 13.1.8

Lapangan Usaha/Industry		2016	2017	2018*	2019**
(1)		(2)	(3)	(4)	(5)
K	Jasa Keuangan dan Asuransi/ <i>Financial and Insurance Activities</i>	2,34	3,67	3,40	1,55
1	Jasa Perantara Keuangan/ <i>Financial Intermediary Services</i>	2,47	4,32	3,86	1,64
2	Asuransi dan Dana Pensiun/ <i>Insurance and Pension Fund</i>	1,87	1,30	1,66	1,16
3	Jasa Keuangan Lainnya/ <i>Other</i> <i>Financial Services</i>	1,55	2,04	1,60	0,72
4	Jasa Penunjang Keuangan/ <i>Financial Supporting Service</i>	2,41	1,65	1,05	0,92
L	Real Estat/ <i>Real Estate Activities</i>	1,84	1,49	1,79	0,59
M,N	Jasa Perusahaan/ <i>Business</i> <i>Activities</i>	2,31	1,98	1,26	0,99
O	Administrasi Pemerintahan, Pertahanan, dan Jaminan Sosial Wajib/ <i>Public Administration</i> <i>and Defence; Compulsory Social</i> <i>Security</i>	2,57	0,82	0,97	1,59
P	Jasa Pendidikan/ <i>Education</i>	2,24	0,89	0,44	0,98
Q	Jasa Kesehatan dan Kegiatan Sosial/ <i>Human Health and Social</i> <i>Work Activities</i>	2,63	1,21	0,92	1,63
R,S,T,U	Jasa Lainnya/ <i>Other Services</i> <i>Activities</i>	1,31	1,03	1,08	1,46
<b>Produk Domestik Bruto</b> <b>Gross Domestic Product</b>		<b>2,04</b>	<b>1,71</b>	<b>1,93</b>	<b>1,74</b>

Sumber/Source: BPS Provinsi Maluku/BPS-Statistics of Maluku Province



### 13.2 PRODUK DOMESTIK REGIONAL BRUTO KABUPATEN/KOTA REGENCY/MUNICIPAL GROSS REGIONAL DOMESTIC PRODUCT

**Tabel** 13.2.1 **Produk Domestik Regional Bruto Atas Dasar Harga Berlaku Menurut Kabupaten/Kota di Provinsi Maluku (miliar rupiah), 2015–2019**  
*Gross Regional Domestic Product at Current Market Prices by Regency/Municipality in Maluku Province (billion rupiahs), 2015–2019*

Kabupaten/Kota Regency/Municipality	2015	2016	2017	2018*	2019**
(1)	(2)	(3)	(4)	(5)	(6)
Kepulauan Tanimbar	1 899,55	2 108,96	2 291,56	2 486,81	2 687,24
Maluku Tenggara	2 313,21	2 499,08	2 753,58	2 991,27	3 230,62
Maluku Tengah	6 480,52	7 036,81	7 554,92	8 094,50	8 672,72
Buru	1 750,79	1 911,67	2 066,18	2 241,80	2 404,07
Kepulauan Aru	2 618,69	2 815,72	3 035,44	3 252,88	3 476,14
Seram Bagian Barat	2 230,53	2 424,71	2 620,03	2 810,46	3 002,17
Seram Bagian Timur	2 208,99	2 240,23	2 521,15	2 850,26	2 904,55
Maluku Barat Daya	1 188,18	1 300,44	1 404,69	1 529,68	1 655,50
Buru Selatan	1 013,70	1 112,60	1 206,62	1 304,61	1 406,18
Ambon	11 050,72	11 994,29	12 822,35	13 820,93	14 838,72
Tual	1 758,33	1 902,44	2 093,66	2 275,29	2 458,32
<b>Maluku</b>	<b>34 345,96</b>	<b>37 054,41</b>	<b>39 881,55</b>	<b>43 066,43</b>	<b>46 257,18</b>

Sumber/Source: BPS Provinsi Maluku/BPS-Statistics of Maluku Province

**Tabel**  
**Table** 13.2.2

**Produk Domestik Regional Bruto Atas Dasar Harga Konstan 2010 Menurut Kabupaten/Kota di Provinsi Maluku (miliar rupiah), 2015–2019**  
**Gross Regional Domestic Product at Constant 2010 Prices by Regency/Municipality in Maluku Province (billion rupiahs), 2015–2019**

<b>Kabupaten/Kota Regency/Municipality</b>	<b>2015</b>	<b>2016</b>	<b>2017</b>	<b>2018*</b>	<b>2019**</b>
(1)	(2)	(3)	(4)	(5)	(6)
Kepulauan Tanimbar	1 338,34	1 417,20	1 500,79	1 590,86	1 685,82
Maluku Tenggara	1 570,94	1 660,71	1 758,91	1 863,70	1 972,73
Maluku Tengah	4 666,26	4 943,33	5 230,45	5 540,98	5 868,13
Buru	1 239,09	1 309,99	1 388,75	1 475,06	1 564,45
Kepulauan Aru	1 821,14	1 916,83	2 030,36	2 153,28	2 278,62
Seram Bagian Barat	1 573,11	1 660,76	1 758,40	1 863,09	1 966,73
Seram Bagian Timur	1 760,13	1 848,63	1 910,39	1 917,69	1 936,88
Maluku Barat Daya	841,63	892,50	946,84	1 004,71	1 064,74
Buru Selatan	705,28	748,86	794,74	842,55	892,11
Ambon	8 210,00	8 715,00	9 252,48	9 826,71	10 398,47
Tual	1 195,77	1 265,19	1 337,78	1 417,79	1 501,02
<b>Maluku</b>	<b>24 859,20</b>	<b>26 284,23</b>	<b>27 814,05</b>	<b>29 466,80</b>	<b>31 108,76</b>

Sumber/Source: BPS Provinsi Maluku/BPS-Statistics of Maluku Province

**Tabel**  
**Table** 13.2.3**Laju Pertumbuhan Produk Domestik Regional Bruto Atas Dasar Harga Konstan 2010 Menurut Kabupaten/Kota di Provinsi Maluku (persen), 2016–2019**  
**Growth Rate of Gross Regional Domestic Product at 2010 Constant Market Prices by Regency/Municipality in Maluku Province (percent), 2016–2019**

<b>Kabupaten/Kota Regency/Municipality</b>	<b>2016</b>	<b>2017</b>	<b>2018*</b>	<b>2019**</b>
(1)	(2)	(3)	(4)	(5)
Kepulauan Tanimbar	5,89	5,90	6,00	5,97
Maluku Tenggara	5,71	5,91	5,96	5,85
Maluku Tengah	5,94	5,81	5,94	5,90
Buru	5,72	6,01	6,22	6,06
Kepulauan Aru	5,25	5,92	6,05	5,82
Seram Bagian Barat	5,57	5,88	5,95	5,56
Seram Bagian Timur	5,03	3,34	0,38	1,00
Maluku Barat Daya	6,04	6,09	6,11	5,97
Buru Selatan	6,18	6,13	6,02	5,88
Ambon	6,15	6,17	6,21	5,82
Tual	5,81	5,74	5,98	5,87
<b>Maluku</b>	<b>5,73</b>	<b>5,82</b>	<b>5,94</b>	<b>5,57</b>

Sumber/Source: BPS Provinsi Maluku/BPS-Statistics of Maluku Province

**Tabel** 13.2.4 **Persentase Kontribusi Terhadap Jumlah Produk Domestik Regional Bruto Seluruh Kabupaten/Kota di Provinsi Maluku (persen), 2016–2019**  
**Percentage of Contribution to the Total Gross Regional Domestic Product by Regency/Municipality in Maluku Province (percent), 2016–2019**

<b>Kabupaten/Kota Regency/Municipality</b>	<b>2016</b>	<b>2017</b>	<b>2018*</b>	<b>2019**</b>
(1)	(2)	(3)	(4)	(5)
Kepulauan Tanimbar	5,65	5,68	5,70	5,75
Maluku Tenggara	6,69	6,82	6,85	6,91
Maluku Tengah	18,84	18,71	18,54	18,56
Buru	5,12	5,12	5,13	5,14
Kepulauan Aru	7,54	7,52	7,45	7,44
Seram Bagian Barat	6,49	6,49	6,44	6,42
Seram Bagian Timur	6,00	6,25	6,53	6,21
Maluku Barat Daya	3,48	3,48	3,50	3,54
Buru Selatan	2,98	2,99	2,99	3,01
Ambon	32,12	31,76	31,66	31,75
Tual	5,09	5,19	5,21	5,26
<b>Maluku</b>	<b>100</b>	<b>100</b>	<b>100</b>	<b>100</b>

Sumber/Source: BPS Provinsi Maluku/BPS-Statistics of Maluku Province

PERBANDINGAN ANTARPROVINSI  
NATIONAL COMPARISON

5 Provinsi dengan IPM Tertinggi di Indonesia 2019  
5 Province with highest HDI in Indonesia



26. Maluku  
69,45

5 Provinsi dengan Jumlah Penduduk Miskin Tertinggi di Indonesia (Ribu Jiwa) 2019  
5 Province with highest Number of Poor Population in Indonesia (Thousand People)

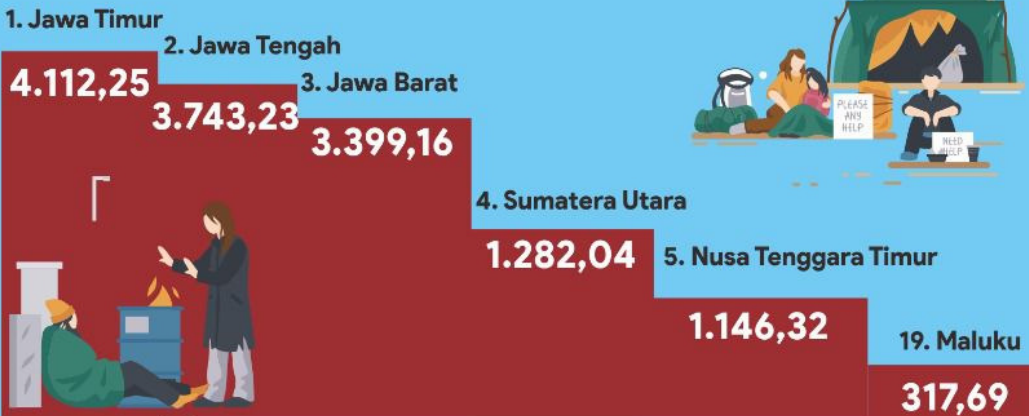

19. Maluku  
317,69

**PENJELASAN TEKNIS**

1. Sumber data yang digunakan dalam bab ini berasal dari publikasi BPS.
2. Jumlah penduduk dan angka harapan hidup penduduk Indonesia merupakan hasil estimasi yang merujuk pada data sensus yang mengacu pada hasil Sensus Penduduk (SP) 2010. Estimasi tersebut memperhatikan perubahan tingkat kelahiran, kematian, dan perpindahan penduduk.
3. Laju pertumbuhan Produk Domestik Regional Bruto diperoleh dari perhitungan PDRB atas dasar harga konstan. Laju pertumbuhan tersebut dihitung dengan cara mengurangi nilai PDRB pada tahun ke- $n$  terhadap nilai pada tahun ke- $n-1$  (tahun sebelumnya), dibagi dengan nilai pada tahun ke- $n-1$ , kemudian dikalikan dengan 100 persen. Laju pertumbuhan menunjukkan perkembangan agregat pendapatan dari satu waktu tertentu terhadap waktu sebelumnya.
4. IHK mencakup 7 kelompok, yaitu: bahan makanan; makanan jadi, minuman, rokok, dan tembakau; perumahan, air, listrik, gas, dan bahan bakar; sandang; kesehatan; pendidikan, rekreasi, dan olahraga; transpor, komunikasi, dan jasa keuangan.

**TECHNICAL NOTES**

1. *Data sources in this chapter were mainly from BPS Statistics Indonesia publications.*
2. *Population and life expectancy of Indonesian population are the results of estimates that refer to census data that refers to the results of the 2010 Population Census. These estimates pay attention to changes in birth rates, deaths, and population movements.*
3. *The rate of Economic growth is calculated using the constant prices of GRDP. The growth rate is calculated by subtracting value of GDP in 'n' year to the value in n-1 year (previous year), divided by the value in year n-1, and then multiplied by 100 percent. The growth rate shows the grown of the aggregate production of a specified time to an earlier timeded.*
4. *CPI consists of 7 groups as follows: foodstuff; prepared food, beverages, and tobacco products; housing, water, electricity, gas, and fuel; clothing; health; education, recreation, and sports; transportation, communication, and financial services.*

5. Penduduk Miskin adalah penduduk yang memiliki rata-rata pengeluaran per kapita per bulan di bawah Garis Kemiskinan.
  6. Indeks Pembangunan Manusia (IPM) adalah ukuran ringkas rata-rata capaian/keberhasilan dimensi utama pembangunan manusia, yaitu: umur panjang dan hidup sehat, mempunyai pengetahuan, dan memiliki standar hidup yang layak.
5. *A person whose expenditure per capita per month is below the poverty line is considered to be poor.*
  6. *The Human Development Index (HDI) is a summary measure of average achievement in key dimensions of human development: a long and healthy life, being knowledgeable, and have a decent standard of living.*

<https://maluku.bps.go.id>

**Tabel**  
**Table** 14.1**Jumlah Penduduk Menurut Provinsi di Indonesia (ribu),  
2015-2019**  
**Population by Province in Indonesia (thousand), 2015-2019**

<b>Provinsi/Province</b>	<b>2015</b>	<b>2016</b>	<b>2017</b>	<b>2018</b>	<b>2019</b>
(1)	(2)	(3)	(4)	(5)	(6)
Aceh	5 002,0	5 096,2	5 189,5	5 281,3	5 371,5
Sumatera Utara	13 937,8	14 102,9	14 262,1	14 415,4	14 562,5
Sumatera Barat	5 196,3	5 259,5	5 321,5	5 382,1	5 441,2
Riau	6 344,4	6 501,0	6 657,9	6 814,9	6 971,7
Jambi	3 402,1	3 458,9	3 515,0	3 570,3	3 624,6
Sumatera Selatan	8 052,3	8 160,9	8 267,0	8 370,3	8 470,7
Bengkulu	1 874,9	1 904,8	1 934,3	1 963,3	1 991,8
Lampung	8 117,3	8 205,1	8 289,6	8 370,5	8 447,7
Kepulauan Bangka Belitung	1 372,8	1 401,8	1 430,9	1 459,9	1 488,8
Kepulauan Riau	1 973,0	2 028,2	2 082,7	2 136,5	2 189,7
DKI Jakarta	10 177,9	10 277,6	10 374,2	10 467,6	10 557,8
Jawa Barat	46 709,6	47 379,4	48 037,6	48 683,7	49 316,7
Jawa Tengah	33 774,1	34 019,1	34 257,9	34 490,8	34 718,2
DI Yogyakarta	3 679,2	3 720,9	3 762,2	3 802,9	3 842,9
Jawa Timur	38 847,6	39 075,3	39 293,0	39 500,9	39 698,6
Banten	11 955,2	12 203,1	12 448,2	12 689,7	12 927,3
Bali	4 152,8	4 200,1	4 246,5	4 292,2	4 336,9
Nusa Tenggara Barat	4 835,6	4 896,2	4 955,6	5 013,7	5 070,4
Nusa Tenggara Timur	5 120,1	5 203,5	5 287,3	5 371,5	5 456,2



Lanjutan Tabel/*Continued Table* 14.1

<b>Provinsi/Province</b>	<b>2015</b>	<b>2016</b>	<b>2017</b>	<b>2018</b>	<b>2019</b>
(1)	(2)	(3)	(4)	(5)	(6)
Kalimantan Barat	4 789,6	4 861,7	4 932,5	5 001,7	5 069,1
Kalimantan Tengah	2 495,0	2 550,2	2 605,3	2 660,2	2 714,9
Kalimantan Selatan	3 989,8	4 055,5	4 119,8	4 182,7	4 244,1
Kalimantan Timur	3 426,7	3 501,3	3 575,4	3 648,8	3 721,4
Kalimantan Utara	641,9	666,3	691,1	716,4	742,2
Sulawesi Utara	2 412,1	2 436,9	2 461,0	2 484,4	2 507,0
Sulawesi Tengah	2 876,7	2 921,7	2 966,3	3 010,4	3 054,0
Sulawesi Selatan	8 520,3	8 606,4	8 690,3	8 772,0	8 851,2
Sulawesi Tenggara	2 499,5	2 551,0	2 602,4	2 653,7	2 704,7
Gorontalo	1 133,2	1 150,8	1 168,2	1 185,5	1 202,6
Sulawesi Barat	1 282,2	1 306,5	1 331,0	1 355,6	1 380,3
Maluku	1 686,5	1 715,5	1 744,7	1 773,8	1 802,9
Maluku Utara	1 162,3	1 185,9	1 209,3	1 232,6	1 255,8
Papua Barat	871,5	893,4	915,4	937,5	959,6
Papua	3 149,4	3 207,4	3 265,2	3 322,5	3 379,3
<b>Indonesia</b>	<b>255 461,7</b>	<b>258 705,0</b>	<b>261 890,9</b>	<b>265 015,3</b>	<b>268 074,6</b>

Sumber/*Source*: Badan Pusat Statistik/*BPS-Statistics of Indonesia*

**Tabel**  
**Table** 14.2

**Laju Pertumbuhan Produk Domestik Regional Bruto Atas Dasar Harga Konstan 2010 Menurut Provinsi di Indonesia (persen), 2015-2019**  
***Rate of Growth of Gross Regional Domestic Products at Constant 2010 Prices by Province in Indonesia (percent), 2015-2019***

Provinsi/Province	2015	2016	2017	2018 <sup>x</sup>	2019 <sup>xx</sup>
(1)	(2)	(3)	(4)	(5)	(6)
Aceh	-0,73	3,29	4,18	4,61	4,15
Sumatera Utara	5,10	5,18	5,12	5,18	5,22
Sumatera Barat	5,53	5,27	5,29	5,14	5,05
Riau	0,22	2,18	2,68	2,34	2,84
Jambi	4,21	4,37	4,64	4,71	4,40
Sumatera Selatan	4,42	5,04	5,51	6,04	5,71
Bengkulu	5,13	5,28	4,98	4,99	4,96
Lampung	5,13	5,14	5,16	5,25	5,27
Kepulauan Bangka Belitung	4,08	4,10	4,47	4,45	3,32
Kepulauan Riau	6,02	4,98	2,00	4,56	4,89
DKI Jakarta	5,91	5,87	6,20	6,17	5,89
Jawa Barat	5,05	5,66	5,35	5,64	5,07
Jawa Tengah	5,47	5,25	5,26	5,32	5,41
DI Yogyakarta	4,95	5,05	5,26	6,20	6,60
Jawa Timur	5,44	5,57	5,46	5,50	5,52
Banten	5,45	5,28	5,73	5,81	5,53
Bali	6,03	6,33	5,57	6,35	5,63
Nusa Tenggara Barat	21,76	5,81	0,12	-4,56	4,01
Nusa Tenggara Timur	4,92	5,12	5,11	5,13	5,20

Lanjutan Tabel/*Continued Table* 14.2

<b>Provinsi/Province</b>	<b>2015</b>	<b>2016</b>	<b>2017</b>	<b>2018</b>	<b>2019</b>
(1)	(2)	(3)	(4)	(5)	(6)
Kalimantan Barat	4,88	5,20	5,17	5,06	5,00
Kalimantan Tengah	7,01	6,35	6,72	5,64	6,16
Kalimantan Selatan	3,82	4,40	5,28	5,13	4,08
Kalimantan Timur	- 1,20	-0,38	3,13	2,67	4,77
Kalimantan Utara	3,40	3,55	6,80	6,05	6,91
Sulawesi Utara	6,12	6,16	6,31	6,01	5,66
Sulawesi Tengah	15,50	9,94	7,10	6,28	7,15
Sulawesi Selatan	7,19	7,42	7,21	7,06	6,92
Sulawesi Tenggara	6,88	6,51	6,76	6,42	6,51
Gorontalo	6,22	6,52	6,73	6,50	6,41
Sulawesi Barat	7,31	6,01	6,39	6,25	5,66
Maluku	5,48	5,73	5,82	5,94	5,57
Maluku Utara	6,10	5,77	7,67	7,92	6,13
Papua Barat	4,15	4,52	4,02	6,25	2,66
Papua	7,35	9,14	4,64	7,37	- 15,72
<b>Indonesia</b>	<b>4,99</b>	<b>5,03</b>	<b>5,07</b>	<b>5,17</b>	<b>5,02</b>

Sumber/*Source*: Badan Pusat Statistik/*BPS-Statistics of Indonesia*

**Tabel**  
**Table** 14.3**Indeks Harga Konsumen 82 Kota Inflasi di Indonesia  
(2012=100), 2015-2019**  
**Consumer Price Index of 82 Inflation City in Indonesia  
(2012=100), 2015-2019**

<b>Kabupaten/Kota Regency/Municipality</b>	<b>2015</b>	<b>2016</b>	<b>2017</b>	<b>2018</b>	<b>2019</b>
(1)	(2)	(3)	(4)	(5)	(6)
Meulaboh	120,00	123,49	128,54	132,10	136,86
Banda Aceh	114,91	117,79	122,38	126,45	129,24
Lhokseumawe	115,45	119,98	124,77	129,13	131,54
Sibolga	120,36	127,34	132,96	138,88	143,43
Pematang Siantar	122,47	128,51	133,84	137,50	140,91
Medan	121,63	128,59	133,70	137,58	142,39
Padangsidempuan	118,01	122,61	127,46	131,28	135,19
Padang	123,72	129,69	134,44	138,24	142,00
Bukittinggi	117,83	123,43	126,47	129,50	132,98
Tembilahan	124,79	128,41	132,93	137,71	141,97
Pekanbaru	120,16	124,08	130,85	134,99	138,80
Dumai	120,80	125,07	131,69	134,83	137,66
Bungo	118,13	122,51	127,58	131,09	135,71
Jambi	119,44	124,01	127,67	132,42	135,44
Palembang	117,41	122,52	126,81	130,48	133,47
Lubuklinggau	117,14	121,92	126,55	130,81	133,47
Bengkulu	125,27	131,83	137,96	142,22	146,04
Bandar Lampung	120,53	124,78	129,92	134,08	137,91
Metro	128,00	132,24	136,07	138,44	141,66
Tanjung Pandan	126,49	130,61	137,13	141,38	146,27
Pangkal Pinang	120,53	127,94	135,40	139,30	144,28
Batam	119,20	124,21	129,30	134,56	138,50
Tanjung Pinang	120,65	124,32	128,29	131,50	135,01
Jakarta	121,06	124,64	129,16	133,27	137,79

Lanjutan Tabel/*Continued Table 14.3*

<b>Provinsi/Province</b>	<b>2015</b>	<b>2016</b>	<b>2017</b>	<b>2018</b>	<b>2019</b>
(1)	(2)	(3)	(4)	(5)	(6)
Bogor	119,72	123,94	129,66	134,54	139,09
Sukabumi	120,19	123,44	128,36	132,53	135,86
Bandung	119,19	123,32	127,60	132,31	136,44
Cirebon	117,69	120,08	124,48	128,71	131,25
Bekasi	118,30	121,27	125,48	130,23	135,50
Depok	119,15	122,85	127,63	131,47	135,71
Tasikmalaya	118,40	122,93	127,44	131,50	133,74
Cilacap	122,25	126,25	131,67	136,17	139,42
Purwokerto	118,11	121,65	126,38	130,24	133,40
Kudus	125,32	129,49	135,11	139,42	143,04
Surakarta	117,43	121,16	124,89	128,16	131,48
Semarang	119,40	122,99	127,49	131,32	134,70
Tegal	116,39	121,08	125,55	129,74	133,13
Yogyakarta	118,22	121,84	126,35	130,09	133,80
Jember	118,31	121,14	125,43	128,98	131,79
Banyuwangi	118,33	121,46	124,74	128,02	130,70
Sumenep	118,09	121,54	125,55	129,13	131,90
Kediri	119,24	121,48	125,48	127,93	130,27
Malang	120,69	124,54	129,72	133,22	136,50
Probolinggo	119,61	122,08	125,56	128,35	130,93
Madiun	118,03	121,36	126,91	130,76	133,83
Surabaya	119,79	123,86	129,30	133,34	136,72
Tangerang	126,85	131,51	136,15	140,66	145,63

Lanjutan Tabel/*Continued Table* 14.3

<b>Provinsi/Province</b>	<b>2015</b>	<b>2016</b>	<b>2017</b>	<b>2018</b>	<b>2019</b>
(1)	(2)	(3)	(4)	(5)	(6)
Cilegon	122,84	128,24	135,31	139,93	144,44
Serang	125,10	131,16	137,31	142,95	148,00
Singaraja	126,85	132,31	137,38	141,36	144,51
Denpasar	117,71	121,19	125,67	129,96	133,05
Mataram	118,89	122,87	127,03	130,93	134,20
Bima	121,84	128,14	131,38	136,05	139,93
Maumere	114,63	118,26	122,82	125,30	126,97
Kupang	121,38	126,56	129,83	133,12	135,77
Pontianak	127,01	132,75	138,90	143,10	148,13
Singkawang	120,16	124,03	129,69	135,54	138,59
Sampit	119,99	124,82	130,00	135,53	140,27
Palangkaraya	118,13	121,42	126,17	129,53	133,49
Tanjung	119,93	125,11	129,02	132,92	135,38
Banjarmasin	118,16	124,25	129,35	132,74	138,08
Balikpapan	123,51	128,43	133,36	137,44	140,89
Samarinda	122,26	127,02	132,05	136,22	139,35
Tarakan	128,40	134,54	139,46	143,57	148,73
Manado	120,43	124,54	128,49	131,41	136,25
Palu	120,77	125,22	130,85	136,13	142,63
Bulukumba	126,04	128,36	134,51	140,12	143,76
Watampone	116,70	119,24	125,06	131,10	133,80
Makassar	119,28	124,90	129,88	134,63	139,03
Pare-pare	117,52	120,77	124,36	127,91	130,99

Lanjutan Tabel/*Continued Table* 14.3

<b>Provinsi/Province</b>	<b>2015</b>	<b>2016</b>	<b>2017</b>	<b>2018</b>	<b>2019</b>
(1)	(2)	(3)	(4)	(5)	(6)
Palopo	118,07	122,34	126,77	132,49	135,60
Kendari	116,19	120,80	125,01	127,74	131,99
Bau-Bau	123,72	128,36	131,03	134,51	137,14
Gorontalo	116,18	120,85	125,29	128,28	131,78
Mamuju	118,68	123,41	128,48	131,76	132,99
Ambon	120,44	123,33	126,94	127,81	133,15
Tual	132,72	137,15	148,50	152,57	158,15
Ternate	123,93	128,88	132,05	136,40	140,25
Manokwari	113,51	118,74	123,33	127,35	135,39
Sorong	120,07	125,38	128,53	133,18	135,51
Merauke	124,63	129,96	133,75	138,09	139,03
Jayapura	121,18	126,12	129,54	135,63	141,10

Sumber/Source: Badan Pusat Statistik/BPS-Statistics of Indonesia

**Tabel**  
**Table** 14.4**Jumlah Penduduk Miskin Menurut Provinsi di Indonesia  
(ribu), 2015-2019**  
**Number of Poor Population by Province in Indonesia  
(thousand), 2015-2019**

Provinsi/Province	2015	2016	2017	2018	2019
(1)	(2)	(3)	(4)	(5)	(6)
Aceh	851,59	848,44	872,61	831,50	819,44
Sumatera Utara	1 463,67	1 455,95	1 453,87	1 291,99	1 282,04
Sumatera Barat	379,61	371,56	364,51	353,24	348,22
Riau	531,39	515,40	514,62	494,26	490,72
Jambi	300,71	289,80	286,55	281,47	274,32
Sumatera Selatan	1 145,63	1 101,19	1 086,92	1 076,40	1 073,74
Bengkulu	334,07	328,61	316,98	303,55	302,30
Lampung	1 163,49	1 169,60	1 131,73	1 091,60	1 063,66
Kepulauan Bangka Belitung	74,09	72,76	74,09	69,93	68,38
Kepulauan Riau	122,40	120,41	125,37	125,36	128,46
DKI Jakarta	398,92	384,30	389,69	372,26	365,55
Jawa Barat	4 435,70	4 224,33	4 168,44	3 539,40	3 399,16
Jawa Tengah	4 577,04	4 506,89	4 450,72	3 867,42	3 743,23
DI Yogyakarta	550,23	494,94	488,53	450,25	448,47
Jawa Timur	4 789,12	4 703,30	4 617,01	4 292,15	4 112,25
Banten	702,40	658,11	675,04	668,74	654,46
Bali	196,71	178,18	180,13	168,34	163,85
Nusa Tenggara Barat	823,89	804,44	793,78	735,62	735,96
Nusa Tenggara Timur	1 159,84	1 149,92	1 150,79	1 134,11	1 146,32



Lanjutan Tabel/*Continued Table* 14.4

<b>Provinsi/Province</b>	<b>2015</b>	<b>2016</b>	<b>2017</b>	<b>2018</b>	<b>2019</b>
(1)	(2)	(3)	(4)	(5)	(6)
Kalimantan Barat	383,70	381,35	387,43	369,73	378,41
Kalimantan Tengah	147,70	143,49	139,16	136,45	134,59
Kalimantan Selatan	198,44	195,70	193,92	195,01	192,48
Kalimantan Timur	212,89	212,92	220,17	222,39	219,92
Kalimantan Utara	39,69	41,12	49,47	49,59	48,78
Sulawesi Utara	208,54	202,82	198,88	189,05	191,70
Sulawesi Tengah	421,62	420,52	417,87	413,49	410,36
Sulawesi Selatan	797,72	807,03	813,07	779,64	767,80
Sulawesi Tenggara	321,88	326,86	331,71	301,85	302,58
Gorontalo	206,84	203,19	205,37	188,30	186,03
Sulawesi Barat	160,48	152,73	149,76	152,83	151,40
Maluku	328,41	327,72	320,51	317,84	317,69
Maluku Utara	79,90	74,68	76,47	81,93	84,60
Papua Barat	225,36	225,80	228,38	213,67	211,50
Papua	859,15	911,33	897,69	915,22	926,36
<b>Indonesia</b>	<b>28 592,79</b>	<b>28 005,39</b>	<b>27 771,22</b>	<b>25 674,58</b>	<b>25 144,72</b>

Sumber/*Source*: Badan Pusat Statistik/*BPS-Statistics of Indonesia*

**Tabel**  
**Table** 14.5**Indeks Pembangunan Manusia Menurut Provinsi di  
Indonesia, 2015-2019**  
*Human Development Index by Province in Indonesia, 2015-  
2019*

Provinsi/Province	2015	2016	2017	2018	2019
(1)	(2)	(3)	(4)	(5)	(6)
Aceh	69,45	70,00	70,60	71,19	71,90
Sumatera Utara	69,51	70,00	70,57	71,18	71,74
Sumatera Barat	69,98	70,73	71,24	71,73	72,39
Riau	70,84	71,20	71,79	72,44	73,00
Jambi	68,89	69,62	69,99	70,65	71,26
Sumatera Selatan	67,46	68,24	68,86	69,39	70,02
Bengkulu	68,59	69,33	69,95	70,64	71,21
Lampung	66,95	67,65	68,25	69,02	69,57
Kepulauan Bangka Belitung	69,05	69,55	69,99	70,67	71,30
Kepulauan Riau	73,75	73,99	74,45	74,84	75,48
DKI Jakarta	78,99	79,60	80,06	80,47	80,76
Jawa Barat	69,50	70,05	70,69	71,30	72,03
Jawa Tengah	69,49	69,98	70,52	71,12	71,73
DI Yogyakarta	77,59	78,38	78,89	79,53	79,99
Jawa Timur	68,95	69,74	70,27	70,77	71,50
Banten	70,27	70,96	71,42	71,95	72,44
Bali	73,27	73,65	74,30	74,77	75,38
Nusa Tenggara Barat	65,19	65,81	66,58	67,30	68,14
Nusa Tenggara Timur	62,67	63,13	63,73	64,39	65,23

Lanjutan Tabel/*Continued Table* 14.5

Provinsi/ <i>Province</i>	2015	2016	2017	2018	2019
(1)	(2)	(3)	(4)	(5)	(6)
Kalimantan Barat	65,59	65,88	66,26	66,98	67,65
Kalimantan Tengah	68,53	69,13	69,79	70,42	70,91
Kalimantan Selatan	68,38	69,05	69,65	70,17	70,72
Kalimantan Timur	74,17	74,59	75,12	75,83	76,61
Kalimantan Utara	68,76	69,20	69,84	70,56	71,15
Sulawesi Utara	70,39	71,05	71,66	72,20	72,99
Sulawesi Tengah	66,76	67,47	68,11	68,88	69,50
Sulawesi Selatan	69,15	69,76	70,34	70,90	71,66
Sulawesi Tenggara	68,75	69,31	69,86	70,61	71,20
Gorontalo	65,86	66,29	67,01	67,71	68,49
Sulawesi Barat	62,96	63,60	64,30	65,10	65,73
Maluku	67,05	67,60	68,19	68,87	69,45
Maluku Utara	65,91	66,63	67,20	67,76	68,70
Papua Barat	61,73	62,21	62,99	63,74	64,70
Papua	57,25	58,05	59,09	60,06	60,84
<b>Indonesia</b>	<b>69,55</b>	<b>70,18</b>	<b>70,81</b>	<b>71,39</b>	<b>71,92</b>

Sumber/*Source*: Badan Pusat Statistik/*BPS-Statistics of Indonesia*



Sensus  
Penduduk  
2020

# DATA

## MENCERDASKAN BANGSA

— *Enlighten The Nation* —

<https://maluku.bps.go.id>



**BADAN PUSAT STATISTIK  
PROVINSI MALUKU**

*BPS-Statistics of Maluku Province*

Jl. Wolter Monginsidi—Passo, Ambon  
Telp. (0911) 361320, Fax: (0911) 361619

