

Provinsi Sulawesi Tengah Dalam Angka

Sulawesi Tengah Province in Figures

2020



**BADAN PUSAT STATISTIK
PROVINSI SULAWESI TENGAH**
BPS - Statistics of Sulawesi Tengah Province

An aerial photograph of a rugged coastline. A road winds along a steep, rocky cliffside that meets the sea. In the water, there is a large, prominent rock formation. The sky is overcast with some clouds. The overall tone is monochromatic, with shades of gray and blue.

Provinsi Sulawesi Tengah Dalam Angka

Sulawesi Tengah Province in Figures

2020

PROVINSI SULAWESI TENGAH DALAM ANGKA
Sulawesi Tengah Province in Figures
2020

ISSN: 0215-2282

No. Publikasi/*Publication Number*: 72560.2002

Katalog/*Catalog*: 1102001.72

Ukuran Buku/*Book Size*: 14,8 cm x 21 cm

Jumlah Halaman/*Number of Pages*: lxxvi + 750 hal/*pages*

Naskah/*Manuscript*:

Badan Pusat Statistik Provinsi Sulawesi Tengah

BPS-Statistics of Sulawesi Tengah Province

Penyunting/*Editor*:

Bidang Integrasi Pengolahan dan Diseminasi Statistik

Division of Integration Processing and Statistics Dissemination

Gambar Kover/*Cover Design*:

Bidang Integrasi Pengolahan dan Diseminasi Statistik

Division of Integration Processing and Statistics Dissemination

Ilustrasi Kover/*Cover Illustration*:

Pulo Dua, Kabupaten Banggai

Pulo Dua, Banggai Regency

Diterbitkan oleh/*Published by*:

© BPS Provinsi Sulawesi Tengah/*BPS-Statistics of Sulawesi Tengah Province*

Dicetak oleh/*Printed by*:

UD. RIO

Dilarang mengumumkan, mendistribusikan, mengomunikasikan, dan/atau menggandakan sebagian atau seluruh isi buku ini untuk tujuan komersil tanpa izin tertulis dari Badan Pusat Statistik

Prohibited to announce, distribute, communicate, and/or copy part or all of this book for commercial purpose without permission from BPS-Statistics Indonesia

PETA WILAYAH PROVINSI SULAWESI TENGAH
MAP OF SULAWESI TENGAH PROVINCE

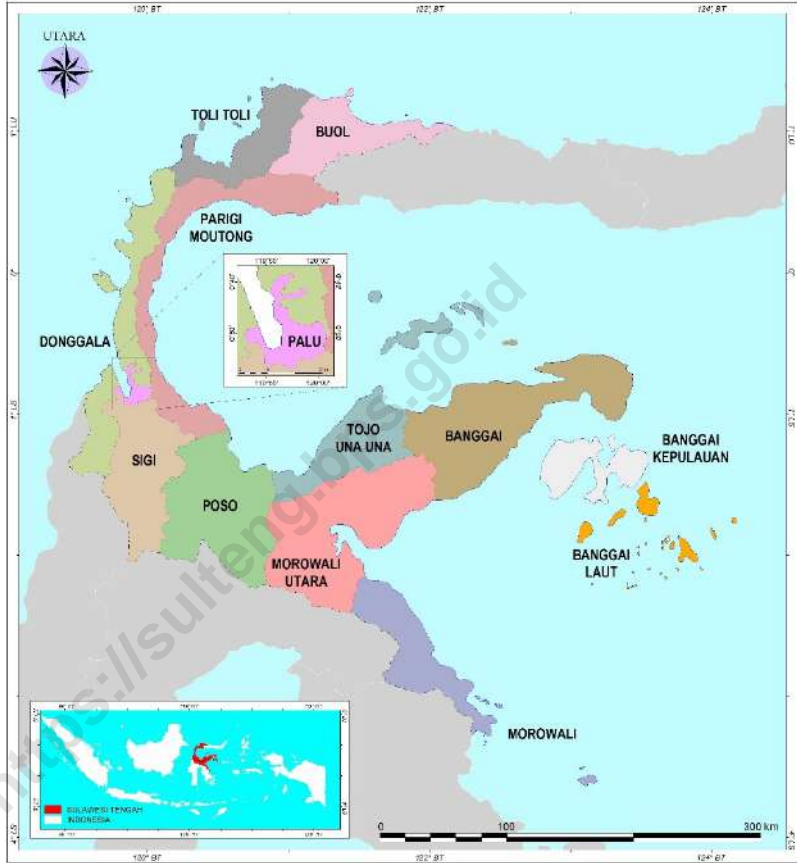

KEPALA BPS PROVINSI SULAWESI TENGAH
CHIEF STATISTICIAN OF BPS-STATISTICS OF SULAWESI TENGAH PROVINCE



Drs. Dumangar Hutauruk, M.Si.



KATA PENGANTAR

Provinsi Sulawesi Tengah Dalam Angka 2020 merupakan publikasi tahunan yang diterbitkan oleh BPS Provinsi Sulawesi Tengah. Publikasi ini memuat data/informasi statistik tentang hasil-hasil pembangunan di Wilayah Provinsi Sulawesi Tengah selama 2019, yang banyak diperlukan dalam evaluasi pembangunan. Data yang disajikan dalam publikasi ini terdiri dari data primer hasil Sensus/Survei yang dilakukan oleh BPS Provinsi Sulawesi Tengah dan data sekunder yang bersumber dari berbagai instansi/dinas/lembaga pemerintah. Publikasi ini terdiri dari 14 bab, mulai dari bab geografi dan iklim hingga perbandingan antar provinsi di Indonesia.

Disadari bahwa publikasi ini belum sepenuhnya memenuhi harapan pihak pemakai data khususnya para perencana, namun diharapkan dapat membantu melengkapi penyusunan rencana pembangunan di Provinsi Sulawesi Tengah. Publikasi ini dapat terwujud berkat kerjasama dan bantuan dari berbagai pihak baik instansi pemerintah maupun swasta.

Kepada semua pihak yang telah membantu kegiatan penyusunan dan penerbitan publikasi ini, kami mengucapkan terima kasih yang sebanyak-banyaknya. Akhirnya saran dan kritik yang membangun untuk perbaikan dan penyempurnaan publikasi ini di masa mendatang sangat kami harapkan. Semoga publikasi ini bermanfaat.

Palu, Mei 2020
Kepala Badan Pusat Statistik
Provinsi Sulawesi Tengah

Drs. Dumangar Hutauruk, M.Si.



PREFACE

Sulawesi Tengah Province in Figure 2020, is an annual publication written by BPS-Statistics of Sulawesi Tengah Province. This publication contains statistical data/information on development outcomes in Sulawesi Tengah Province during 2019, which is much needed in the evaluation of development. The data presented in the publication consists of primary data from Census/Survey conducted by BPS-Statistics of Sulawesi Tengah Province and secondary data sourced from various agencies/government institutions. This publication contains 14 chapters, from geography and climate chapter to national comparison chapter.

Honestly, this publication has not perfect yet and has not filled the user's hope, especially for the planners yet, but hopely it can help to equip compilation of development planning in this province. This comprehensive publication has been made possible with the assistance and contribution from several governmental institutions and private organizations.

To all parties who helped with the preparation and publication oh this book, we express our thanks. Finally, suggestions and constructive criticism for the improvement of this publication in the future are very much expected. Hopefully this publication will be useful.

Palu, Mei 2020
Chief Statistician of
BPS-Statistics of Sulawesi Tengah Province

Drs. Dumangar Hutauruk, M.Si.

DAFTAR ISI / CONTENTS

	Halaman <i>Page</i>
Kata Pengantar/ <i>Preface</i>	vii
Daftar Isi/ <i>Contents</i>	ix
Daftar Tabel/ <i>List of Tables</i>	xi
Penjelasan Umum/ <i>Explanatory Notes</i>	lxi
Daftar Singkatan/ <i>List of Abbreviations</i>	lxiii
Statistik Kunci/ <i>Key Statistics</i>	lxiv
1. Geografi dan Iklim/ <i>Geography and Climate</i>	1
2. Pemerintahan/ <i>Government</i>	33
3. Penduduk dan Ketenagakerjaan/ <i>Population and Employment</i>	73
4. Sosial dan Kesejahteraan Rakyat/ <i>Social and Welfare</i>	129
5. Pertanian, Kehutanan, Peternakan, dan Perikanan/ <i>Agriculture, Forestry, Livestock, and Fishery</i>	311
6. Pertambangan dan Energi/ <i>Mining and Energy</i>	433
7. Industri Manufaktur/ <i>Manufacturing Industry</i>	447
8. Pariwisata/ <i>Tourism</i>	463
9. Transportasi dan Komunikasi/ <i>Transportation and Communication</i>	489
10. Harga-harga/ <i>Prices</i>	515
11. Pengeluaran Penduduk/ <i>Population Expenditure</i>	579
12. Perdagangan Luar Negeri/ <i>Foreign Trade</i>	601
13. Sistem Neraca Regional/ <i>System of Regional Accounts</i>	619
14. Perbandingan Antar Provinsi/ <i>National Comparison</i>	699

DAFTAR TABEL/LIST OF TABLES

	Halaman <i>Page</i>
1.1 KEADAAN GEOGRAFI	6
<i>GEOGRAPHY CONDITION</i>	6
1.1.1 Luas Wilayah Menurut Kabupaten/Kota di Provinsi Sulawesi Tengah, 2019	6
<i>Total Area by Regency/Municipality in Sulawesi Tengah Province, 2019</i>	6
1.1.2 Jarak dari Ibukota Kabupaten/Kota ke Ibukota Provinsi di Provinsi Sulawesi Tengah (km), 2019	7
<i>Distance between Regency/Municipality Capital and Province Capital in Sulawesi Tengah Province (km), 2019</i>	7
1.1.3 Tinggi Wilayah di Atas Permukaan Laut (DPL) Menurut Kabupaten/Kota di Provinsi Sulawesi Tengah, 2019	8
<i>Height Above Mean Sea Level (AMSL) by Regency/Municipality in Sulawesi Tengah Province, 2019</i>	8
1.1.4 Nama Gunung Tertinggi menurut Kabupaten/Kota di Provinsi Sulawesi Tengah	9
<i>Highest Mountain in the name of by Regency/Municipality in Sulawesi Tengah Province</i>	9
1.1.5 Nama Sungai Terpanjang dan Luas Daerah Alirannya menurut Kabupaten/Kota di Provinsi Sulawesi Tengah	10
<i>Name and Area Region's Longest Riverflow is according to the Regency/Municipality in Sulawesi Tengah Province</i>	10
1.2 KEADAAN IKLIM	11
<i>CLIMATE CONDITION</i>	11
1.2.1 Pengamatan Unsur Iklim di Stasiun Pengamatan Badan Meteorologi Klimatologi dan Geofisika (BMKG) Menurut Kabupaten/Kota di Provinsi Sulawesi Tengah, 2019	11
<i>Monitoring Climate Elements at Meteorological, Climatological, and Geophysical Agency (BMKG) Monitoring Station by Regency/Municipality in Sulawesi Tengah Province, 2019</i>	11
1.2.2 Pengamatan Unsur Iklim di Stasiun Pengamatan Badan	

	Halaman Page
Meteorologi Klimatologi dan Geofisika (BMKG) Menurut Bulan di Stasiun Meteorologi Mutiara Palu, 2019.....	16
Monitoring Climate Elements at Meteorological, Climatological, and Geophysical Agency (BMKG) Monitoring Station by Regency/ Municipality in Meteorological Station of Mutiara Palu by Month, 2019	16
1.2.3 Pengamatan Unsur Iklim di Stasiun Pengamatan Badan Meteorologi Klimatologi dan Geofisika (BMKG) Menurut Bulan di Stasiun Meteorologi Lalos Tolitoli, 2019	20
<i>Monitoring Climate Elements at Meteorological, Climatological, and Geophysical Agency (BMKG) Monitoring Station by Regency/ Municipality in Meteorological Station of Lalos Tolitoli by Month, 2019</i>	<i>20</i>
1.2.4 Pengamatan Unsur Iklim di Stasiun Pengamatan Badan Meteorologi Klimatologi dan Geofisika (BMKG) Menurut Bulan di Stasiun Meteorologi Kasiguncu Poso, 2019	24
Monitoring Climate Elements at Meteorological, Climatological, and Geophysical Agency (BMKG) Monitoring Station by Regency/ Municipality in Meteorological Station of Kasiguncu Poso by Month, 2019.....	24
1.2.5 Pengamatan Unsur Iklim di Stasiun Pengamatan Badan Meteorologi Klimatologi dan Geofisika (BMKG) Menurut Bulan di Stasiun Meteorologi Bubung Luwuk, 2019	28
Monitoring Climate Elements at Meteorological, Climatological, and Geophysical Agency (BMKG) Monitoring Station by Regency/ Municipality in Meteorological Station of Bubung Luwuk by Month, 2019.....	28
2. PEMERINTAHAN/GOVERNMENT	33
2.1 WILAYAH ADMINISTRATIF	41
ADMINISTRATIVE AREA	41
2.1.1 Jumlah Kecamatan Menurut Kabupaten/Kota di Provinsi Sulawesi Tengah, 2015-2019.....	41
Number of Sub Districts and Villages by Regency/Municipality in Sulawesi Tengah Province, 2015-2019	41
2.1.2 Jumlah Desa ¹ Menurut Kabupaten/Kota di Provinsi Sulawesi	

	Halaman Page
Tengah, 2015–2019.....	42
<i>Number of Villages¹ by Regency/Municipality in Sulawesi Tengah Province, 2015–2019</i>	<i>42</i>
2.2 DEWAN PERWAKILAN RAKYAT DAERAH	43
<i>REGIONAL HOUSE OF REPRESENTATIVES</i>	<i>43</i>
2.2.1 Jumlah Anggota Dewan Perwakilan Rakyat Daerah Menurut Partai Politik dan Jenis Kelamin di Provinsi Sulawesi Tengah, 2019.....	43
Number of Regional House of Representatives’s Members by Political Parties and Sex in Sulawesi Tengah Province, 2019.....	43
2.2.2 Jumlah Anggota Dewan Perwakilan Rakyat Daerah Menurut Fraksi dan Jenis Kelamin di Provinsi Sulawesi Tengah, 2019	44
Number Of Regional House of Representatives’s Members By Fractions and Sex in Sulawesi Tengah Province, 2019.....	44
2.2.3 Jumlah Anggota Dewan Perwakilan Rakyat Daerah Menurut Fraksi dan Pendidikan di Provinsi Sulawesi Tengah, 2019.....	45
Number Of Regional House of Representatives’s Members By Fractions and Educational Level in Sulawesi Tengah Province, 2019	45
2.3 SUMBER DAYA MANUSIA.....	46
<i>HUMAN RESOURCES</i>	<i>46</i>
2.3.1 Jumlah Pegawai Negeri Sipil Menurut Kabupaten/Kota dan Jenis Kelamin di Provinsi Sulawesi Tengah, Desember 2018 dan Desember 2019	46
Number of Civil Servants by Regency/City and Sex in Sulawesi Tengah Province, Desember 2018 dan Desember 2019.....	46
2.3.2 Jumlah Pegawai Negeri Sipil Pemerintah Daerah Provinsi Sulawesi Tengah Menurut Jabatan dan Jenis Kelamin, 2018 dan 2019	47
Number of Civil Servants Local Government of Sulawesi Tengah Province by Occupation and Sex, 2018 and 2019.....	47
2.3.3 Jumlah Pegawai Negeri Sipil Pemerintah Daerah Provinsi Sulawesi Tengah Menurut Tingkat Pendidikan dan Jenis Kelamin, 2018 dan 2019	49
Number of Civil Servants Local Government of Sulawesi Tengah Province by Educational Level and Sex, 2018 and 2019.....	49
2.3.4 Jumlah Pegawai Negeri Sipil Menurut Tingkat Kepangkatan dan	

	Jenis Kelamin di Provinsi Sulawesi Tengah, Desember 2018 dan Desember 2019	51
	Number of Civil Servants by Hierarchy and Sex in Sulawesi Tengah Province, December 2018 and December 2019	51
2.3.5	Jumlah Pegawai Negeri Sipil Pemerintah Daerah Provinsi Sulawesi Tengah Menurut Dinas/Instansi Pemerintah dan Jenis Kelamin, 2018 dan 2019	53
	Number of Civil Servants Local Government of Sulawesi Tengah Province by Government Agencies and Sex, 2018 and 2019	53
2.3.6	Jumlah Personil Satuan Perlindungan Masyarakat Menurut Kabupaten/Kota di Provinsi Sulawesi Tengah, 2015-2019.....	58
	Number Of Civil Defense by Regency/Municipality in Sulawesi Tengah Province, 2015-2019.....	58
2.4	KEUANGAN DAERAH.....	59
	GOVERNMENT FINANCE	59
2.4.1	Realisasi Pendapatan Pemerintah Provinsi Sulawesi Tengah Menurut Jenis Pendapatan (ribu rupiah), 2016-2019.....	59
	Actual Provincial Government Revenues of Sulawesi Tengah Province by Kind of Revenues (thousand rupiahs), 2016-2019.....	59
2.4.2	Realisasi Belanja Pemerintah Provinsi Sulawesi Tengah Menurut Jenis Belanja (ribu rupiah), 2016-2019	61
	Actual Provincial Government Expenditures of Sulawesi Tengah Province by Kind of Expenditures (thousand rupiahs), 2016-2019.....	61
2.4.3	Realisasi Pendapatan dan Belanja Pemerintah Provinsi Sulawesi Tengah (ribu rupiah) Menurut Kabupaten/Kota, 2018 dan 2019.....	63
	Actual Provincial Government Revenues and Expenditures (thousand rupiahs) of Sulawesi Tengah Province by Regency/ Municipality, 2018 and 2019.....	63
2.4.4	Realisasi Penerimaan Daerah Otonom Kabupaten/Kota di Provinsi Sulawesi Tengah (Juta Rupiah), 2019.....	
	Actual Regional Government Revenues by Regency/Municipality in Sulawesi Tengah Province (Million Rupiahs), 2019	65
2.4.5	Realisasi Pegeluaran Daerah Otonom Kabupaten/Kota di Provinsi Sulawesi Tengah (Juta Rupiah), 2019.....	
	Actual Autonomy Expenditures by Regency/Municipality in Sulawesi Tengah Province (Million Rupiahs), 2019.....	66

	Halaman Page
2.4.6 Dana Alokasi Umum (DAU) dan Dana Alokasi Khusus Provinsi Sulawesi Tengah dan Kabupaten/Kota se-Sulawesi Tengah (Juta Rupiah), 2018-2019	67
General and Special Subsidies in Sulawesi Tengah Province and all Regencies/Municipality in Sulawesi Tengah Province (Million Rupiahs), 2018-2019	67
2.5 PEMILIHAN UMUM	68
GENERAL ELECTION	68
2.5.1 Jumlah Pemilih yang Terdaftar dan Pemilih yang Melaksanakan Hak Pilihnya pada Pemilu Legislatif (DPR) Dirinci Menurut Kabupaten/Kota di Provinsi Sulawesi Tengah, 2019	68
Number Of Registered Electors and Electors Who Used Their Right on Legislative General Election (Assembly) by Regency/ Municipality in Sulawesi Tengah Province, 2019.....	68
2.5.2 Jumlah Pemilih yang Terdaftar dan Jumlah Suara pada Pemilihan Presiden 2019 menurut Kabupaten/Kota di Provinsi Sulawesi Tengah	69
Number of Registered Electors and Number of Votes on Presidential Election 2019 by Regency/Municipality in Sulawesi Tengah Province.....	69
2.5.3 Jumlah dan Persentase Perolehan Suara dan Jumlah Perolehan Kursi Hasil Pemilu Legislatif (DPRD I) Organisasi Peserta Pemilu di Provinsi Sulawesi Tengah, 2014	70
Number and Percentage of Legislative and Number of Chairs Achievement on 2014 General Election (DPRD I) Resulted by Participants in Sulawesi Tengah Province	70
2.5.4 Jumlah Perolehan Suara pada Pemilihan Presiden 2019 menurut Pasangan Capres Cawapres dan Kabupaten/Kota di Provinsi Sulawesi Tengah	71
Number of Votes on Presidential Election 2019 by President and Vice President Couple and Regency/Municipality in Sulawesi Tengah Province.....	71
2.5.5 Jumlah Perolehan Suara pada Pemilihan Gubernur Sulawesi Tengah 2016 menurut Pasangan Cagub Cawagub dan Kabupaten/ Kota	72
Number of Votes on Governor Election 2016 by Governor and	

Vice Governor Couple and Regency/Municipality.....	72
3. PENDUDUK DAN KETENAGAKERJAAN/POPULATION AND EMPLOYMENT	73
3.1 PENDUDUK.....	85
POPULATION.....	85
3.1.1 Penduduk, Laju Pertumbuhan Penduduk, Distribusi Persentase Penduduk, Kepadatan Penduduk, Rasio Jenis Kelamin Penduduk Menurut Kabupaten/Kota di Provinsi Sulawesi Tengah, 2010 dan 2019	85
Population, Population Growth Rate, Percentage Distribution of Population, Population Density, and Population Sex Ratio by Regency/Municipality in Sulawesi Tengah Province, 2010 and 2019	85
3.1.2 Jumlah Penduduk Menurut Kelompok Umur dan Jenis Kelamin di Provinsi Sulawesi Tengah, 2019	90
Population by Age Group and Sex in Sulawesi Tengah Province, 2019	90
3.1.3 Rumah Tangga dan Rata-rata Banyaknya Anggota Rumah Tangga Menurut Kabupaten/Kota di Provinsi Sulawesi Tengah, 2010 dan 2019	91
Number of Households and Average Household Size by Regency/Municipality in Sulawesi Tengah Province, 2010 and 2019	91
3.1.4 Jumlah Penduduk, Desa/Kelurahan, dan Kepadatan Penduduk per Desa/Kelurahan Menurut Kabupaten/Kota di Provinsi Sulawesi Tengah, 2019	92
Number of Population, Villages, and Population Density per Village by Regency/Municipality in Sulawesi Tengah Province, 2019	92
3.1.5 Jumlah Penempatan Penduduk Transmigrasi Tahun Anggaran 2019 Menurut Kabupaten/Kota Dan Jenis Transmigrasi di Provinsi Sulawesi Tengah	93
Number Of Transmigrant Placements Year 2019 by Regency/Municipality And Kind Of Transmigration in Sulawesi Tengah Province.....	93
3.2 KETENAGAKERJAAN	94
EMPLOYMENT	94

3.2.1	Penduduk Berumur 15 Tahun ke Atas Menurut Kelompok Umur dan Jenis Kegiatan Selama Seminggu yang Lalu di Provinsi Sulawesi Tengah, 2019.....	94
	Population 15 Years of Age and Over by Age Group and Type of Activity During the Previous Week in Sulawesi Tengah Province, 2019.....	94
3.2.2	Penduduk Berumur 15 Tahun ke Atas Menurut Kabupaten/ Kota dan Jenis Kegiatan Selama Seminggu yang Lalu di Provinsi Sulawesi Tengah, 2019.....	97
	Population 15 Years of Age and Over by Regency/Municipality and Type of Activity During the Previous Week in Sulawesi Tengah Province, 2019.....	97
3.2.3	Jumlah Penduduk Berumur 15 Tahun Keatas Menurut Jenis Kegiatan Selama Seminggu yang Lalu dan Jenis Kelamin di Provinsi Sulawesi Tengah, 2019.....	100
	Population Aged 15 Years and Over by Type of Activity During The Previous Week and Sex in Sulawesi Tengah Province, 2019.....	100
3.2.4	Penduduk Berumur 15 Tahun ke Atas Menurut Pendidikan Tertinggi yang Ditamatkan dan Jenis Kegiatan Selama Seminggu yang Lalu di Provinsi Sulawesi Tengah,2019.....	101
	Population 15 Years of Age and Over by Educational Attainment and Type of Activity During the Previous Week in Sulawesi Tengah Province, 2019.....	101
3.2.5	Penduduk Berumur 15 Tahun Ke Atas yang Bekerja Selama Seminggu yang Lalu Menurut Status Pekerjaan Utama dan Lapangan Pekerjaan Utama di Provinsi Sulawesi Tengah, 2019.....	104
	Population 15 Years of Age and Over who Worked During The Previous Week by Main Employment Status and Main Industry in Sulawesi Tengah Province, 2019.....	104
3.2.6	Penduduk Berumur 15 Tahun Ke Atas yang Bekerja Selama Seminggu yang Lalu Menurut Status Pekerjaan Utama dan Jenis Kelamin di Provinsi Sulawesi Tengah, 2019.....	105
	Population 15 Years of Age and Over who Worked During The Previous Week by Main Employment Status and Sex in Sulawesi Tengah Province, 2019.....	105
3.2.7	Penduduk Berumur 15 Tahun ke Atas yang Bekerja Selama Seminggu yang Lalu Menurut Jumlah Jam Kerja pada Pekerjaan	

	Utama dan Lapangan Pekerjaan Utama di Provinsi Sulawesi Tengah, 2019	106
	Population 15 Years of Age and Over who Worked During The Previous Week by Total Working Hours on Main Job and Main Industry in Sulawesi Tengah Province, 2019	106
3.2.8	Penduduk Berumur 15 Tahun ke Atas yang Bekerja Selama Seminggu yang Lalu Menurut Lapangan Pekerjaan Utama dan Pendidikan Tertinggi yang Ditamatkan di Provinsi Sulawesi Tengah, 2019	107
	Population 15 Years of Age and Over who Worked During The Previous Week by Main Industry and Educational Attainment in Sulawesi Tengah Province, 2019.....	107
3.2.9	Penduduk Berumur 15 Tahun Ke Atas yang Bekerja Selama Seminggu yang Lalu Menurut Jumlah Jam Kerja Pada Pekerjaan Utama dan Jenis Kelamin di Provinsi Sulawesi Tengah, 2019.....	108
	Population 15 Years of Age and Over who Worked During The Previous Week by Total Working Hours on Main Job and Sex in Sulawesi Tengah Province, 2019.....	108
3.2.10	Penduduk Berumur 15 Tahun Ke Atas yang Bekerja Selama Seminggu yang Lalu Jumlah Jam Kerja Seluruhnya dan Jenis Kelamin di Provinsi Sulawesi Tengah, 2019.....	109
	Population 15 Years of Age and Over who Worked During The Previous Week by Total Working Hours and Sex in Sulawesi Tengah Province, 2019.....	109
3.2.11	Penduduk Berumur 15 Tahun ke Atas yang Bekerja Selama Seminggu yang Lalu Menurut Kelompok Umur dan Jumlah Jam Kerja Seluruhnya di Provinsi Sulawesi Tengah, 2019	110
	<i>Population 15 Years of Age and Over who Worked During The Previous Week by Age Group and Total Working Hours in Sulawesi Tengah Province, 2019.....</i>	<i>110</i>
3.2.12	Penduduk Berumur 15 Tahun Keatas yang Bekerja Selama Seminggu yang Lalu Menurut Kelompok Umur dan Jenis Kelamin di Provinsi Sulawesi Tengah, 2019	111
	Population 15 Years of Age and Over who Worked During The Previous Week by Age Group and Sex in Sulawesi Tengah Province, 2019.....	111
3.2.13	Penduduk Berumur 15 Tahun ke Atas yang Bekerja Selama	

Seminggu yang Lalu Menurut Status Pekerjaan Utama dan Pendidikan Tertinggi yang Ditamatkan di Provinsi Sulawesi Tengah, 2019	112
Population 15 Years of Age and Over who Worked During The Previous Week by Main Industry and Educational Attainment in Sulawesi Tengah Province, 2019.....	112
3.2.14 Penduduk Berumur 15 Tahun ke Atas yang Bekerja Selama Seminggu yang Lalu Menurut Kabupaten/Kota dan Lapangan Pekerjaan Utama di Provinsi Sulawesi Tengah, 2019	113
<i>Population 15 Years of Age and Over who Worked During The Previous Week by Regency/Municipality and Main Industry in Sulawesi Tengah Province, 2019.....</i>	<i>113</i>
3.2.15 Penduduk Berumur 15 Tahun Ke Atas yang Bekerja Selama Seminggu yang Lalu Menurut Lapangan Pekerjaan Utama dan Jenis Kelamin di Provinsi Sulawesi Tengah, 2019	114
<i>Population 15 Years of Age and Over who Worked During The Previous Week by Main Industry and Sex in Sulawesi Tengah Province, 2019.....</i>	<i>114</i>
3.2.16 Tingkat Pengangguran Terbuka (TPT) dan Tingkat Partisipasi Angkatan Kerja (TPAK) Menurut Kabupaten/Kota di Provinsi Sulawesi Tengah, 2017–2019.....	115
Unemployment Rate (UR) and Labor Force Participation Rate (LFPR) by Regency/Municipality, 2017–2019	115
3.2.17 Pencari Kerja Terdaftar, Lowongan Kerja Terdaftar, dan Penempatan/Pemenuhan Tenaga Kerja Menurut Kabupaten/Kota dan Jenis Kelamin di Provinsi Sulawesi Tengah, 2019	116
<i>Number of Registered Job Applicants, Registered Job Vacancies, and Placement of Workers by Regency/Municipality and Sex in Sulawesi Tengah Province, 2019.....</i>	<i>116</i>
3.2.18 Pencari Kerja Terdaftar Menurut Pendidikan Tertinggi yang Ditamatkan dan Jenis Kelamin di Provinsi Sulawesi Tengah, 2019.....	119
<i>Number of Registered Job Applicants by Educational Attainment and Sex in Sulawesi Tengah Province, 2019.....</i>	<i>119</i>
3.2.19 Pencari Kerja Yang Terdaftar Menurut Bulan, Tingkat Pendidikan dan Jenis Kelamin di Provinsi Sulawesi Tengah, 2015-2019.....	120
<i>Registered Job Seeker by Month, Educational Level and Sex in</i>	

	Halaman Page
<i>Sulawesi Tengah Province, 2015-2019</i>	120
3.2.20 Penempatan Pencari Kerja Yang Terdaftar Menurut Bulan, Tingkat Pendidikan dan Jenis Kelamin di Provinsi Sulawesi Tengah, 2015-2019.....	122
Number Of The Registered Job Seeker Occupied by Month, Educational Level and Sex in Sulawesi Tengah Province, 2015-2019	122
3.2.21 Pencari Kerja Yang Dihapuskan Pada Kantor Dinas Tenaga Kerja dan Transmigrasi Provinsi Sulawesi Tengah Menurut Bulan, Tingkat Pendidikan dan Jenis Kelamin di Provinsi Sulawesi Tengah, 2015-2019.....	124
Number Of Job Seekers To Be Eliminated at Government Services of Man Power and Transmigration in Sulawesi Tengah Province by Month, Educational Level and Sex, 2015-2019.....	124
3.2.22 Jumlah Pencari Kerja Yang Sudah dan Belum Ditempatkan Menurut Jenis Kelamin di Provinsi Sulawesi Tengah, 2018 dan 2019	126
Number Of Job Seekers Occupied and Not Yet Occupied by Sex in Sulawesi Tengah Province, 2018 and 2019.....	126
3.2.23 Jumlah Pencari Kerja Yang Sudah dan Belum Ditempatkan Menurut Jenis Kelamin di Provinsi Sulawesi Tengah, 2018 dan 2019	127
Number Of Job Seekers Occupied and Not Yet Occupied by Sex in Sulawesi Tengah Province, 2018 and 2019.....	127
4. SOSIAL DAN KESEJAHTERAAN RAKYAT/SOCIAL AND WELFARE .	129
4.1 PENDIDIKAN	158
EDUCATION	158
4.1.1 Jumlah Sekolah, Guru, dan Murid Taman Kanak-Kanak (TK) di Bawah Kementerian Pendidikan dan Kebudayaan Menurut Kabupaten/Kota di Provinsi Sulawesi Tengah, (2018/2019) dan (2019/2020).....	158
<i>Number of Schools, Teachers, and Pupils in Kindergarten Under The Ministry of Education and Culture by Regency/Municipality in Sulawesi Tengah Province, (2018/2019) and (2019/2020)</i>	158
4.1.2 Jumlah Sekolah, Guru, dan Murid Raudatul Athfal (RA) ¹ di Bawah Kementerian Agama Menurut Kabupaten/Kota di Provinsi Sulawesi Tengah, (2018/2019) dan (2019/2020).....	161
<i>Number of Schools, Teachers, and Pupils in Raudatul Athfal (RA)¹</i>	

	<i>Under The Ministry of Religious Affairs by Regency/Municipality in Sulawesi Tengah Province, (2018/2019) and (2019/2020).....</i>	161
4.1.3	Jumlah Sekolah, Guru, dan Murid Sekolah Dasar (SD) di Bawah Kementerian Pendidikan dan Kebudayaan Menurut Kabupaten/Kota di Provinsi Sulawesi Tengah, (2018/2019) dan (2019/2020)..... <i>Number of Schools, Teachers, and Pupils in Primary Schools Under The Ministry of Education and Culture by Regency/Municipality in Sulawesi Tengah Province, (2018/2019) and (2019/2020).....</i>	162
4.1.4	Jumlah Sekolah, Guru, dan Murid Madrasah Ibtidaiyah (MI) di Bawah Kementerian Agama Menurut Kabupaten/Kota Menurut Kabupaten/Kota di Provinsi Sulawesi Tengah, (2018/2019) dan (2019/2020)..... <i>Number of Schools, Teachers, and Pupils in Madrasah Ibtidaiyah (MI) Under The Ministry of Religious Affairs by Regency/Municipality in Sulawesi Tengah Province, (2018/2019) and (2019/2020).....</i>	165
4.1.5	Jumlah Sekolah, Guru, dan Murid Sekolah Menengah Pertama (SMP) di Bawah Kementerian Pendidikan dan Kebudayaan Menurut Kabupaten/Kota di Provinsi Sulawesi Tengah, (2018/2019) dan (2019/2020)..... <i>Number of Schools, Teachers, and Pupils in Junior High Schools Under The Ministry of Education and Culture by Regency/Municipality in Sulawesi Tengah Province, (2018/2019) and (2019/2020).....</i>	168
4.1.6	Jumlah Sekolah, Guru, dan Murid Madrasah Tsanawiyah (MTs) di Bawah Kementerian Agama Menurut Kabupaten/Kota di Provinsi Sulawesi Tengah, (2018/2019) dan (2019/2020)..... <i>Number of Schools, Teachers, and Pupils in Madrasah Tsanawiyah (MTs) Under The Ministry of Religious Affairs by Regency/Municipality in Sulawesi Tengah Province, (2018/2019) and (2019/2020).....</i>	171
4.1.7	Jumlah Sekolah, Guru, dan Murid Sekolah Menengah Atas (SMA) di Bawah Kementerian Pendidikan dan Kebudayaan Menurut Kabupaten/Kota di Provinsi Sulawesi Tengah, (2019/2020)..... <i>Number of Schools, Teachers, and Pupils in Senior High Schools Under The Ministry of Education and Culture by Regency/Municipality in Sulawesi Tengah Province, (2019/2020).....</i>	174
4.1.8	Jumlah Sekolah, Guru, dan Murid Sekolah Menengah Kejuruan (SMK) di Bawah Kementerian Pendidikan dan Kebudayaan	174

	Menurut Kabupaten/Kota di Provinsi Sulawesi Tengah, (2018/2019) dan (2019/2020).....	177
	<i>Number of Schools, Teachers, and Pupils in Vocational High Schools Under The Ministry of Education and Culture by Regency/Municipality in Sulawesi Tengah Province, (2018/2019) and (2019/2020)</i>	177
4.1.9	Jumlah Sekolah, Guru, dan Murid Madrasah Aliyah (MA) di Bawah Kementerian Agama Menurut Kabupaten/Kota di Provinsi Sulawesi Tengah, (2019/2020).....	180
	<i>Number of Schools, Teachers, and Pupils in Madrasah Aliyah (MA) Under the Ministry of Religious Affairs by Regency/Municipality in Sulawesi Tengah Province, (2019/2020)</i>	180
4.1.10	Jumlah Perguruan Tinggi ¹ , Mahasiswa ² , dan Tenaga Pendidik (Negeri dan Swasta) di Bawah Kementerian Riset, Teknologi dan Pendidikan Tinggi Menurut Kabupaten/Kota di Provinsi Sulawesi Tengah, 2018 dan 2019.....	183
	<i>Number of Universities¹, Students², and Lecturers (State and Private) Under the Ministry of Research, Technology and High Education by Regency/Municipality in Sulawesi Tengah Province, 2018 and 2019.....</i>	183
4.1.11	Persentase Penduduk Usia 7–24 Tahun Menurut Jenis Kelamin, Kelompok Umur Sekolah, dan Partisipasi Sekolah ¹ di Provinsi Sulawesi Tengah, 2017–2019.....	186
	<i>Percentage of Population Aged 7–24 Years by Sex, School Age Group, and School Participation¹ in Sulawesi Tengah Province, 2017–2019.....</i>	186
4.1.12	Angka Partisipasi Murni (APM) dan Angka Partisipasi Kasar (APK) Menurut Jenjang Pendidikan di Provinsi Sulawesi Tengah, 2018–2019	189
	<i>Net Participation Rates and Gross Participation Rates by Educational Level in Sulawesi Tengah Province, 2018–2019</i>	189
4.1.13	Jumlah Desa ¹ /Kelurahan yang Memiliki Fasilitas Sekolah Menurut Kabupaten/Kota dan Tingkat Pendidikan di Provinsi Sulawesi Tengah, 2014, 2018–2019	190
	<i>Number of Villages¹ Having Educational Facilities by Regency/ Municipality and Educational Level in Sulawesi Tengah Province, 2014, 2018–2019</i>	190
4.1.14	Banyaknya Peserta dan Lulusan Ujian Sekolah Dasar menurut Kabupaten/Kota dan Status Sekolah di Provinsi Sulawesi Tengah,	

	Halaman Page
2018/2019.....	195
<i>Number of Participants and Passed Students of Exam of Elementary Schools by Regency/Municipality and Status of School in Sulawesi Tengah Province, 2018/2019</i>	<i>195</i>
4.1.15 Banyaknya Peserta dan Lulusan Ujian Sekolah Menengah Pertama (SMP) Umum menurut Kabupaten/Kota dan Status Sekolah di Provinsi Sulawesi Tengah, 2018/2019.....	196
<i>Number of Participants and Passed Students of Exam of Junior High School by Regency/Municipality and Status of School in Sulawesi Tengah Province, 2018/2019</i>	<i>196</i>
4.1.16 Banyaknya Peserta dan Lulusan Ujian Sekolah Menengah Pertama (SMP) Terbuka menurut Kabupaten/Kota dan Status Sekolah di Provinsi Sulawesi Tengah, 2018/2019.....	197
<i>Number of Participants and Passed Students of Exam of Vocational Junior High School by Regency/Municipality and Status of School in Sulawesi Tengah Province, 2018/2019</i>	<i>197</i>
4.1.17 Banyaknya Peserta dan Lulusan Ujian Sekolah Menengah Atas (SMA) menurut Kabupaten/Kota dan Status Sekolah di Provinsi Sulawesi Tengah, 2018/2019	198
<i>Number of Participants and Passed Students of Exam of Senior High School by Regency/Municipality and Status of School in Sulawesi Tengah Province, 2018/2019</i>	<i>198</i>
4.1.18 Banyaknya Peserta dan Lulusan Ujian Sekolah Menengah Kejuruan (SMK) menurut Kabupaten/ Kota dan Status Sekolah di Provinsi Sulawesi Tengah, 2018/2019.....	199
<i>Number of Participants and Passed Students of Exam of Vocational Senior High School by Regency/Municipality and Status of School in Sulawesi Tengah Province, 2018/2019</i>	<i>199</i>
4.1.19 Persentase Penduduk Berumur 15 Tahun Ke Atas menurut Kabupaten/Kota dan Ijazah/STTB Tertinggi yang Dimiliki di Provinsi Sulawesi Tengah, 2019	200
<i>Percentage of Population 5 Years of Age and Over by Regency/ Municipality and Certificate of Highest Graduate Study Owned in Sulawesi Tengah Province, 2019.....</i>	<i>200</i>
4.1.20 Persentase Penduduk usia 15 Tahun Ke Atas Menurut Kemampuan Membaca/Menulis Dan Kabupaten/Kota di Provinsi Sulawesi Tengah, 2019	202

	Halaman Page
Percentage of Population Aged 15 Years Old and Over by Reading/ Writing Ability and Regency/Municipality in Sulawesi Tengah Province, 2019.....	202
4.2 KESEHATAN	203
HEALTH.....	203
4.2.1 Jumlah Desa ¹ /Kelurahan Yang Memiliki Sarana Kesehatan Menurut Kabupaten/Kota di Provinsi Sulawesi Tengah, 2014, 2018–2019.....	203
<i>Number of Villages¹ Having Health Facilities by Regency/Municipality in Sulawesi Tengah Province, 2014, 2018–2019.....</i>	203
4.2.2 Distribusi Persentase Wanita Berumur 15–49 Tahun yang Pernah Kawin dan Melahirkan Hidup dalam Dua Tahun Terakhir Menurut Kabupaten/Kota dan Penolong Persalinan di Provinsi Sulawesi Tengah, 2018 dan 2019	209
<i>Percentage Distribution of Ever Married Women Aged 15–49 Years Who Had Live Birth in The Two Years Preceding The Survey by Regency/Municipality and Last Birth Attendance in Sulawesi Tengah Province, 2018 and 2019.....</i>	209
4.2.3 Jumlah Tenaga Kesehatan Menurut Kabupaten/Kota di Provinsi Sulawesi Tengah, 2019.....	211
<i>Number of Medical Personnel by Regency/Municipality in Sulawesi Tengah Province, 2019.....</i>	211
4.2.4 Persentase Penduduk yang Mempunyai Keluhan Kesehatan Selama Sebulan Terakhir Menurut Kabupaten/Kota di Provinsi Sulawesi Tengah, 2014–2019.....	212
<i>Percentage of People Who Had Health Complaint During a Month Prior to The Survey by Regency/Municipality in Sulawesi Tengah Province, 2014–2019.....</i>	212
4.2.5 Jumlah Kasus Penyakit Menurut Kabupaten/Kota dan Jenis Penyakit di Provinsi Sulawesi Tengah, 2019.....	213
<i>Number of Disease Cases by Regency/Municipality and Type of Disease in Sulawesi Tengah Province, 2019.....</i>	213
4.2.6 Jumlah Bayi Lahir, Bayi Berat Badan Lahir Rendah (BBLR), dan Bergizi Kurang Menurut Kabupaten/Kota di Provinsi Sulawesi Tengah, 2019	216

	<i>Number of Births, Babies with Low Birth Weights (LBW), and Malnutrition by Regency/Municipality in Sulawesi Tengah Province, 2019.....</i>	216
4.2.7	Jumlah Rumah Sakit Umum, Rumah Sakit Khusus, Rumah Sakit/Rumah Bersalin, Puskesmas, Klinik/Balai Kesehatan, Posyandu, dan Polindes Menurut Kabupaten/Kota di Provinsi Sulawesi Tengah, 2018 dan 2019	217
	<i>Number of General Hospital, Special Hospital, Maternity Hospital and Public Health Center, Medical Clinic, Integrated Service Post, Village maternity Cottage by Regency/Municipality in Sulawesi Tengah Province, 2018 and 2019</i>	217
4.2.8	Persentase Penduduk yang Mempunyai Keluhan Kesehatan dan Berobat Jalan Selama Sebulan Terakhir Menurut Kabupaten/Kota di Provinsi Sulawesi Tengah, 2017–2019	220
	<i>Percentage of People Who Had Health Complaint and Had Outpatient During a Month Prior to the Survey by Regency/ Municipality in Sulawesi Tengah Province, 2017–2019.....</i>	220
4.2.9	Distribusi Persentase Penduduk yang Mempunyai Keluhan Kesehatan Selama Sebulan Terakhir dan Tidak Berobat Jalan Menurut Kabupaten/Kota dan Alasan Utama Tidak Berobat Jalan di Provinsi Sulawesi Tengah, 2019	221
	<i>Percentage Distribution of People Who Had Health Complaint During a Month Prior to the Survey and Had Not Outpatient by Province and Main Reason for not Outpatient in Sulawesi Tengah Province, 2019</i>	221
4.2.10	Persentase Penduduk Usia 15 Tahun Ke Atas yang Merokok Tembakau dalam Sebulan Terakhir Menurut Kabupaten/Kota dan Kebiasaan Merokok di Provinsi Sulawesi Tengah, 2019	224
	<i>Percentage of People Aged 15 Years and Above Who Smoked Tobacco During a the last Month by Regency/Municipality and Smooking Habit in Sulawesi Tengah Province, 2019.....</i>	224
4.2.11	Persentase Penduduk yang Memiliki Jaminan Kesehatan Menurut Kabupaten/Kota dan Jenis Jaminan di Provinsi Sulawesi Tengah, 2018–2019	225
	<i>Percentage of Population Who Has Health Insurance by Regency/ Municipality and Types of Health Insurance in Sulawesi Tengah Province, 2018–2019.....</i>	225

	Halaman Page
4.2.12 Jumlah Dokter Spesialis, Dokter Umum, dan Dokter Gigi Menurut Sarana Pelayanan Kesehatan di Provinsi Sulawesi Tengah, 2019.....	227
Number of Medical Specialist, General Practitioners, and Dentists by Health Facilities in Sulawesi Tengah Province, 2019	227
4.2.13 Persentase Perempuan Pernah kawin Berumur 15-49 Tahun yang Melahirkan Anak Lahir Hidup (ALH) Menurut Kabupaten/Kota dan Penolong Proses Kelahiran di Provinsi Sulawesi Tengah, 2019.....	228
<i>Percentage of Women Ever Married Aged 15-49 Years Who Gave Birth Alived Children by Regency/Municipality and Birth Process Helper in Sulawesi Tengah Province, 2019.....</i>	<i>228</i>
4.2.14 Jumlah Ibu Hamil, Melakukan Kunjungan K1, Melakukan Kunjungan K4, Kurang Energi Kronis (KEK), dan Mendapat Tablet Zat Besi (Fe) di Provinsi Sulawesi Tengah, 2016–2019.....	229
<i>Number of Pregnant Women, Conducting K1 Visits, Conducting K4 Visits, Chronic Energy Lack, and Getting Iron Tablets (Fe) in Sulawesi Tengah Province, 2016–2019</i>	<i>229</i>
4.2.15 Jumlah Remaja Usia 15-24 Tahun yang Mendapat Penyuluhan Tentang Kesehatan Reproduksi (Kespro), HIV/AIDS, dan Keluarga Berencana (KB) Menurut Kabupaten/Kota di Provinsi Sulawesi Tengah (kali), 2019.....	230
<i>Number of Adolescents Aged 15-24 Years Who Received Counseling on Reproductive Health, HIV/AIDS, and Family Planning by Regency/ Municipality in Sulawesi Tengah Province (times).....</i>	<i>230</i>
4.2.16 Jumlah Fasilitas Kesehatan Keluarga Berencana (Faskes KB), Pembantu Penyuluh Keluarga Berencana Desa (PPKBD) dan Sub Pembantu Penyuluh Keluarga Berencana Desa (Sub PPKBD) Menurut Kabupaten/Kota di Provinsi Sulawesi Tengah, 2019.....	231
<i>Number of Hospital Family Palnning Service, Village Family Planning Service Posts, and Sub Village Family Planning Service Posts by Regency/Municipality in Sulawesi Tengah Province, 2019.....</i>	<i>231</i>
4.2.17 Jumlah Pasangan Usia Subur dan Peserta KB Aktif Menurut Kabupaten/Kota di Provinsi Sulawesi Tengah, 2019	233
<i>Number of Fertile Age Couples and Active Family Planning Participants by Regency/Municipality in Sulawesi Tengah Province, 2019.....</i>	<i>233</i>
4.2.18 Banyaknya Tenaga Dokter menurut Kabupaten/Kota di Provinsi	

	Halaman Page
Sulawesi Tengah, 2019	234
<i>Number of Doctors Personnel by Regency/Municipality in Sulawesi Tengah Province, 2019</i>	234
4.2.19 Jumlah Kasus 10 Penyakit Terbanyak di Provinsi Sulawesi Tengah, 2019	235
<i>Number of Cases of the 10 Most Diseases in Sulawesi Tengah Province, 2019</i>	235
4.3 PERUMAHAN DAN LINGKUNGAN	236
<i>HOUSING AND ENVIRONMENT</i>	236
4.3.1 Distribusi Persentase Rumah Tangga Menurut Kabupaten/Kota dan Luas Lantai di Provinsi Sulawesi Tengah (m2), 2019	236
<i>Percentage Distribution of Household Population by Regency/Municipality and Floor Area in Sulawesi Tengah Province (m2), 2019...</i>	236
4.3.2 Distribusi Persentase Rumah Tangga Menurut Kabupaten/Kota dan Sumber Air Minum di Provinsi Sulawesi Tengah, 2019	237
<i>Percentage Distribution of Household Population by Regency/Municipality and Source of Drinking Water in Sulawesi Tengah Province, 2019</i>	237
4.3.3 Distribusi Persentase Rumah Tangga Menurut Kabupaten/Kota dan Sumber Penerangan di Provinsi Sulawesi Tengah, 2019	240
<i>Percentage Distribution of Household Population by Regency/Municipality and Lighting Source in Sulawesi Tengah Province, 2019...</i>	240
4.3.4 Distribusi Persentase Rumah Tangga Menurut Kabupaten/Kota dan Penggunaan Fasilitas Tempat Buang Air Besar di Provinsi Sulawesi Tengah, 2019	241
<i>Percentage Distribution of Household Population by Regency/Municipality and Type of Toilet Facility Used by The Household in Sulawesi Tengah Province, 2019</i>	241
4.3.5 Distribusi Persentase Rumah Tangga Menurut Kabupaten/Kota dan Bahan Bakar Utama untuk Memasak di Provinsi Sulawesi Tengah, 2019	242
<i>Percentage Distribution of Household Population by Regency/Municipality and and Type of Cooking Fuel in Sulawesi Tengah Province, 2019</i>	242

	Halaman Page
4.3.6 Distribusi Persentase Rumah Tangga Menurut Kabupaten/Kota dan Status Penguasaan Bangunan Tempat Tinggal di Provinsi Sulawesi Tengah, 2019	244
<i>Percentage Distribution of Household Population by Regency/ Municipality and Dwelling Ownership Status in Sulawesi Tengah Province, 2019.....</i>	<i>244</i>
4.3.7 Distribusi Persentase Rumah Tangga Menurut Kabupaten/Kota dan Jenis Lantai Terluas di Provinsi Sulawesi Tengah, 2019	245
<i>Percentage Distribution of Household Population by Regency/ Municipality and Main Material of Dwelling Floor in Sulawesi Tengah Province, 2019.....</i>	<i>245</i>
4.3.8 Persentase Rumah Tangga yang Memiliki Akses Terhadap Sanitasi Layak Menurut Kabupaten/Kota di Provinsi Sulawesi Tengah 2015–2019.....	246
<i>Percentage of Household Population by Regency/Municipality and Improved Sanitation in Sulawesi Tengah Province, 2015–2019.....</i>	<i>246</i>
4.3.9 Persentase Rumah Tangga yang Memiliki Akses Terhadap Sumber Air Minum Layak Menurut Kabupaten/Kota di Provinsi Sulawesi Tengah, 2015–2019.....	247
<i>Percentage of Household Population by Regency/Municipality and Improved Drinking Water in Sulawesi Tengah Province, 2015–2019.....</i>	<i>247</i>
4.3.10 Persentase Rumah Tangga menurut Kabupaten/Kota dan Jenis Atap Terluas di Provinsi Sulawesi Tengah, 2019.....	248
<i>Percentage of Households by Regency/Municipality and Roof Main Material in Sulawesi Tengah Province, 2019</i>	<i>248</i>
4.3.11 Persentase Rumah Tangga menurut Kabupaten/Kota dan Jenis Dinding Terluas di Provinsi Sulawesi Tengah, 2019	250
<i>Percentage of Households by Regency/Municipality and Outer Main Wall Material in Sulawesi Tengah Province, 2019.....</i>	<i>250</i>
4.3.14 Persentase Rumah Tangga menurut Kabupaten/Kota dan Pembuangan Akhir Tinja di Provinsi Sulawesi Tengah, 2019.....	251
<i>Percentage of Households by Regency/Municipality and Final Disposal of Feces in Sulawesi Tengah Province, 2019.....</i>	<i>251</i>
4.3.15 Persentase Rumah Tangga yang Sumber Air Minumnya dari Pompa/ Sumur/Mata Air menurut Kabupaten/Kota dan Jarak	

	Pompa/Sumur/ Mata Air ke Penampungan Akhir Kotoran/Tinja Terdekat (m) di Provinsi Sulawesi Tengah, 2019.....	253
	Percentage Of Households Which Used Pump/Well/Spring As Source Of Drinking Water By Regency/Municipality And The Distance To The Nearest Septic Tank Or Other Waste Disposal (M) in Sulawesi Tengah Province, 2019.....	253
4.4	KRIMINALITAS	254
	CRIME.....	254
4.4.1	Jumlah Kejahatan yang Dilaporkan dan Persentase Penyelesaian Tindak Pidana Menurut Kepolisian Resort di Provinsi Sulawesi Tengah, 2017–2019.....	254
	<i>The Number of Crime Reported and Percentage of Crime Clearance by Departmental (Resort) Police Office in Sulawesi Tengah Province, 2017–2019.....</i>	254
4.4.2	Banyaknya Kejahatan Terhadap Jiwa/Badan dan Harta Benda menurut Jenisnya di Provinsi Sulawesi Tengah, 2018-2019.....	256
	Number of Crimes Against Soul/Body and Property by Type of Crime in Sulawesi Tengah Province, 2018-2019	256
4.4.3	Banyaknya Perkara Tindak Pidana Umum yang Masuk dan Diselesaikan pada Kejaksaan menurut Kantor Kejaksaan Sulawesi Tengah, 2019	257
	Number of General Law Case that Reported and Cleared by State Court by Office State Court of Sulawesi Tengah, 2019.....	257
4.4.4	Banyaknya Perkara Tindak Pidana Korupsi yang Masuk dan Diselesaikan pada Kejaksaan Tinggi dan Negeri menurut Kantor Kejaksaan di Provinsi Sulawesi Tengah, 2019	258
	Number of Corruption Cases that Reported and Cleared on High Court and State by Court Region Office in Sulawesi Tengah Province, 2019.....	258
4.5	AGAMA DAN SOSIAL LAINNYA	259
	RELIGION AND OTHER SOCIAL AFFAIRS.....	259
4.5.1	Jumlah Jemaah Haji yang Diberangkatkan ¹ ke Tanah Suci Mekah Menurut Kabupaten/Kota di Provinsi Sulawesi Tengah, 2017–2019.	259
	Number of Hajj Pilgrims Departured ¹ to the Holyland of Mecca by	

	Halaman Page
Regency/Municipality in Sulawesi Tengah Province, 2017–2019.....	259
4.5.2 Nikah, Talak dan Cerai, serta Rujuk di Provinsi Sulawesi Tengah, 2017-2019.....	260
Number of Marriages, Divorces, and Reconciliations in Sulawesi Tengah Province, 2017-2019.....	260
4.5.3 Jumlah Perceraian Menurut Faktor dan Kabupaten/Kota di Provinsi Sulawesi Tengah, 2019.....	262
<i>Number of Divorces by Factors and Regency/Municipality in Sulawesi Tengah Province, 2019.....</i>	262
4.5.4 Jumlah Tempat Peribadatan Menurut Kabupaten/Kota di Provinsi Sulawesi Tengah, 2019.....	265
<i>Number of Places of Worship by Regency/Municipality and Religion in Sulawesi Tengah Province, 2019.....</i>	265
4.5.5 Jumlah Kejadian Bencana Alam Menurut Kabupaten/Kota di Provinsi Sulawesi Tengah, 2019.....	266
Number of Natural Disaster Events by Regency/Municipality in Sulawesi Tengah Province, 2019.....	266
4.5.6 Jumlah Korban yang Diakibatkan Bencana Alam Menurut Kabupaten/Kota di Provinsi Sulawesi Tengah, 2019.....	268
Number of Victims Due to Natural Disaster by Regency/ Municipality in Sulawesi Tengah Province, 2019.....	268
4.5.7 Jumlah Kerusakan Rumah yang Diakibatkan Bencana Alam Menurut Kabupaten/Kota di Provinsi Sulawesi Tengah, 2018 dan 2019.....	278
<i>Number of Damaged Houses Due to Natural Disaster by Regency/ Municipality in Sulawesi Tengah Province, 2018 and 2019.....</i>	278
4.5.8 Jumlah Desa ¹ /Kelurahan yang Mengalami Bencana Alam ² Menurut Kabupaten/Kota di Provinsi Sulawesi Tengah, 2011, 2014, dan 2018	280
<i>Number of Villages¹ that Had Natural Disaster² by Regency/ Municipality in Sulawesi Tengah Province, 2011, 2014, and 2018.....</i>	280
4.5.9 Jumlah Penerima Bantuan (kepala keluarga) dan Anggaran Bantuan Sosial Pangan Menurut Kabupaten/Kota di Provinsi Sulawesi Tengah, 2018.....	283
<i>Number of Aid Recipients (head of household) and Food Social Assistance Budget by Regency/Municipality in Sulawesi Tengah Province, 2018.....</i>	283

4.5.10	Jumlah Perkara Yurisdiksi Pengadilan Tinggi Agama Sulawesi Tengah menurut Pengadilan Agama Provinsi Sulawesi Tengah, 2019	284
	<i>Number of Jurisdiction Cases in Religious High Court by Religious Court of Sulawesi Tengah Province, 2019</i>	284
4.5.11	Banyaknya Anak Terlantar/Putus Sekolah yang dibina di UPT Panti Sosial Anak Provinsi Sulawesi Tengah menurut Kabupaten/ Kota dan Jenis Keterampilan, 2019	286
	<i>Number of Neglected Children / Dropouts Fostered in UPT of Social Institution of Child in Sulawesi Tengah Province by Regency/ Municipality and Type of Skill, 2019</i>	286
4.5.12	Banyaknya Wanita Tuna Susila yang Dibina pada UPT Panti Sosial Rehabilitasi Tuna Sosial Provinsi Sulawesi Tengah Menurut Kabupaten/Kota dan Jenis Keterampilan, 2019	287
	<i>Number of Women Prostitute Fostered in UPT of Social Institution for social rehabilitation in Sulawesi Tengah Province by Regency/ Municipality and Type of Skill, 2019</i>	287
4.5.13	Banyaknya Penderita Disabilitas menurut Kabupaten/Kota dan Jenisnya di Provinsi Sulawesi Tengah, 2019	288
	<i>Number of Neglected Children / Dropouts Fostered in UPT of Number of Disability Persons by Regency/Municipality and Types i Sulawesi Tengah Province, 2019</i>	288
4.5.14	Banyaknya Komunitas Adat Terpencil yang Belum Diberdayakan menurut Kabupaten dan Suku di Provinsi Sulawesi Tengah, 2019.....	289
	<i>Number of Isolated Communities Which Have Not Built by Regency and Tribe in Sulawesi Tengah Province, 2019.....</i>	289
4.5.15	Banyaknya Panti Asuhan/Lembaga Kesejahteraan Sosial Anak dan Jumlah Anak yang Disantuni menurut Kabupaten/Kota di Provinsi Sulawesi Tengah, 2019	291
	<i>Number of Orphanages/Child Welfare Institution and Total Protégées by Regency/Municipality in Sulawesi Tengah Province, 2019.....</i>	291
4.5.16	Banyaknya Jiwa yang Mendapat Pelayanan Sosial Melalui Sistem Panti dan Non Panti per Kabupaten/Kota di Provinsi Sulawesi Tengah, 2019	292
	<i>Number of People Who Obtained Social Services by Institution and Non Institution System by Regency/Municipality in Sulawesi Tengah Province, 2019</i>	292

	Halaman Page
4.5.17 Banyaknya Tuna Susila yang Mendapat Pelayanan Sosial Melalui Sistem Panti dan Non Panti per Kabupaten/Kota di Provinsi Sulawesi Tengah, 2019.....	294
Number of Prostitute Receiving Social Services through Institutional and Non-Institutional System by Regency/ Municipality in Sulawesi Tengah Province, 2019.....	294
4.5.18 Banyaknya Karang Taruna yang Mendapat Pelayanan Kabupaten/ Kota dan Klasifikasi di Provinsi Sulawesi Tengah, 2019.....	297
Number of Youth Associations by Regency/Municipality and Classifications in Sulawesi Tengah Province, 2019.....	297
4.5.19 Jumlah Pekerja Sosial Masyarakat (PSM) menurut Kabupaten/Kota di Provinsi Sulawesi Tengah, 2019	298
<i>Number of Social Workers by Regency/Municipality in Sulawesi Tengah Province, 2019.....</i>	<i>298</i>
4.5.20 Jumlah Lembaga Kesejahteraan Sosial Menurut Kabupaten/Kota di Provinsi Sulawesi Tengah, 2019	299
Number of Social Organizations by Regency/Municipality in Sulawesi Tengah Province, 2019.....	299
4.5.21 Jumlah Taruna Siaga Bencana (Tagana) Menurut Kabupaten/Kota di Provinsi Sulawesi Tengah, 2019	300
<i>Number of Disaster Preparedness Cadets by Regency/Municipality in Sulawesi Tengah Province, 2019.....</i>	<i>300</i>
4.5.22 Banyaknya Lansia yang Mendapatkan Pelayanan pada UPT Panti Sosial Tresna Werdha "Madago" Tentena Dinas Sosial Provinsi Sulawesi Tengah Menurut Asal Kabupaten/Kota, 2019	301
<i>Number of Elderly Who Get Services at Tresna Werdha "Madago" Social Institution UPT Tentena Social Service of Sulawesi Tengah Province According to Regency/Municipality Origin, 2019</i>	<i>301</i>
4.6 KEMISKINAN DAN PEMBANGUNAN MANUSIA.....	302
<i>POVERTY AND HUMAN DEVELOPMENT</i>	<i>302</i>
4.6.1 Garis Kemiskinan, Jumlah, dan Persentase Penduduk Miskin di Provinsi Sulawesi Tengah, 2015–2019.....	302
<i>Poverty Line, Number, and Percentage of Poor People in Sulawesi Tengah Province, 2015–2019</i>	<i>302</i>
4.6.2 Jumlah dan Persentase Penduduk Miskin Menurut Kabupaten/	

	Halaman Page
Kota di Provinsi Sulawesi Tengah, 2018 dan 2019	305
Number and Percentage of Poor People by Regency/Municipality in Sulawesi Tengah Province, 2018 and 2019	305
4.6.3 Indeks Kedalaman Kemiskinan dan Indeks Keparahan Kemiskinan Menurut Daerah di Provinsi Sulawesi Tengah, 2011-2019.....	307
Poverty Gap Index and Poverty Severity Index by Region in Sulawesi Tengah Province, 2011-2019	307
4.6.4 Indeks Pembangunan Manusia Menurut Kabupaten/Kota di Provinsi Sulawesi Tengah, 2019	309
Human Development Index by Regency/Municipality in Sulawesi Tengah Province, 2019	309
4.6.5 Karakteristik Rumah Tangga Miskin dan Rumah Tangga Tidak Miskin di Provinsi Sulawesi Tengah, 2017 dan 2018	310
Characteristics of Poor and Non-Poor Households in Sulawesi Tengah Province, 2018 and 2019	310
5. PERTANIAN, KEHUTANAN, PETERNAKAN, DAN PERIKANAN/ AGRICULTURE, FORESTRY, LIVESTOCK, AND FISHERY	311
5.1 PERTANIAN, KEHUTANAN, PETERNAKAN, DAN PERIKANAN ... AGRICULTURE, FORESTRY, LIVESTOCK, AND FISHERY	325
5.1.1 Luas Panen, Produktivitas, dan Produksi Padi Menurut Kabupaten/ Kota di Provinsi Sulawesi Tengah (ha), 2018 dan 2019.....	325
<i>Harvested Area, Productivity, dan Production of Paddy by Regency/ Municipality in Sulawesi Tengah Province (ha), 2018 and 2019</i>	<i>325</i>
5.1.2 Produksi Padi ¹ dan Beras Menurut Kabupaten/Kota di Provinsi Sulawesi Tengah (ha), 2018 dan 2019.....	326
<i>Paddy and Rice Production¹ by Regency/Municipality in Sulawesi Tengah Province (ha), 2018 and 2019.....</i>	<i>326</i>
5.1.3 Produksi Jagung dan Kedelai Menurut Kabupaten/Kota di Provinsi Sulawesi Tengah, 2019	327
<i>Production of Maize and Soybeans by Regency/Municipality in Sulawesi Tengah Province, 2019.....</i>	<i>327</i>
5.1.4 Luas Lahan Tegal/Kebun, Ladang/Huma, dan Lahan Yang sementara Tidak Diusahakan Menurut Kabupaten/Kota di Provinsi Sulawesi Tengah (ha), 2019	328
<i>Area of Tegal/Gardens, Fields/Huma, and Temporary Not Cultivated</i>	

	Halaman Page
	328
5.1.5	329
5.1.6	330
5.1.7	331
5.1.8	332
5.1.9	333
5.1.10	334
5.1.11	335
5.1.12	335

	Halaman Page
Tengah (ribu ha), 2019	336
Area of Dry Land by Regency/Municipality in Sulawesi Tengah Province (thousands hectare), 2019.....	336
5.2 HORTIKULTURA	339
HORTICULTURE.....	339
5.2.1 Luas Panen Tanaman Sayuran Menurut Kabupaten/Kota dan Jenis Tanaman di Provinsi Sulawesi Tengah (ha), 2018 dan 2019	339
<i>Harvested Area of Vegetables by Regency/Municipality and Kind of Plant in Sulawesi Tengah Province (ha), 2018 and 2019</i>	<i>339</i>
5.2.2 Produksi Tanaman Sayuran Menurut Kabupaten/Kota dan Jenis Tanaman (kuintal) di Provinsi Sulawesi Tengah, 2018 dan 2019	343
<i>Production of Vegetables by Regency/Municipality and Kind of Plant in Sulawesi Tengah Province (quintal), 2018 dan 2019</i>	<i>343</i>
5.2.3 Luas Panen Tanaman Sayuran dan Buah–Buahan Semusim Menurut Jenis Tanaman di Provinsi Sulawesi Tengah (ha), 2018–2019	347
<i>Harvested Area of Seasonal Vegetables and Fruits by Kind of Plant in Sulawesi Tengah Province (ha), 2018–2019</i>	<i>347</i>
5.2.4 Produksi Tanaman Sayuran dan Buah–Buahan Semusim Menurut Jenis Tanaman di Provinsi Sulawesi Tengah (kuintal), 2018–2019	348
<i>Production of Seasonal Vegetables and Fruits by Kind of Plant in Sulawesi Tengah Province (quintal), 2018–2019.....</i>	<i>348</i>
5.2.5 Luas Panen Tanaman Biofarmaka Menurut Kabupaten/Kota dan Jenis Tanaman di Provinsi Sulawesi Tengah (m ²), 2018 dan 2019	349
<i>Harvested Area of Medicinal Plants by Regency/Municipality and Kind of Plant in Sulawesi Tengah Province (m²), 2018 and 2019.....</i>	<i>349</i>
5.2.6 Produksi Tanaman Biofarmaka Menurut Kabupaten/Kota dan Jenis Tanaman di Provinsi Sulawesi Tengah (kg), 2018 and 2019	352
<i>Production of Medicinal Plants by Regency/Municipality and Kind of Plant in Sulawesi Tengah Province (kg) 2018 and 2019.....</i>	<i>352</i>
5.2.7 Luas Panen Tanaman Biofarmaka Menurut Jenis Tanaman di Provinsi Sulawesi Tengah (m ²), 2018–2019	355
<i>Harvested Area of Medicinal Plants by Kind of Plant in Sulawesi Tengah Province (m²), 2018–2019</i>	<i>355</i>

	Halaman Page	
5.2.8	Produksi Tanaman Biofarmaka Menurut Jenis Tanaman di Provinsi Sulawesi Tengah (kg), 2016–2019.....	356
	<i>Production of Medicinal Plants by Kind of Plant in Sulawesi Tengah Province (kg), 2016–2019</i>	356
5.2.9	Luas Panen Tanaman Hias Menurut Kabupaten/Kota dan Jenis Tanaman di Provinsi Sulawesi Tengah (m ²), 2018 and 2019.....	357
	<i>Harvested Area of Ornamental Plants by Regency/Municipality and Kind of Plant in Sulawesi Tengah Province (m²), 2018 and 2019</i>	357
5.2.10	Produksi Tanaman Hias Menurut Kabupaten/Kota dan Jenis Tanaman di Provinsi Sulawesi Tengah (tangkai), 2018 and 2019	360
	<i>Production of Ornamental Plants by Regency/Municipality and Kind of Plant in Sulawesi Tengah Province (stalks), 2018 and 2019</i>	360
5.2.11	Luas Panen Tanaman Hias Menurut Jenis Tanaman di Provinsi Sulawesi Tengah (m ²), 2018–2019	363
	<i>Harvested Area of Ornamental Plants by Kind of Plant in Sulawesi Tengah Province (m²), 2018–2019</i>	363
5.2.12	Produksi Tanaman Hias Menurut Jenis Tanaman di Provinsi Sulawesi Tengah (tangkai), 2018–2019.....	364
	<i>Production of Ornamental Plants by Kind of Plant in Sulawesi Tengah Province (stalks), 2018–2019</i>	364
5.2.13	Produksi Buah-buahan Menurut Kabupaten/Kota dan Jenis Tanaman di Provinsi Sulawesi Tengah (kuintal), 2018 dan 2019	365
	<i>Production of Fruits by Regency/Municipality and Kind of Plant in Sulawesi Tengah Province (quintal), 2018 and 2019</i>	365
5.2.14	Produksi Buah–Buahan dan Sayuran Tahunan Menurut Jenis Tanaman di Provinsi Sulawesi Tengah (kuintal), 2018–2019.....	369
	<i>Production of Annual Fruits and Vegetables by Kind of Plant di Provinsi Sulawesi Tengah (quintal), 2018–2019</i>	369
5.3	PERKEBUNAN	370
	ESTATE CROPS	370
5.3.1	Luas Areal Tanaman Perkebunan Menurut Kabupaten/Kota dan Jenis Tanaman di Provinsi Sulawesi Tengah (ha), 2018 dan 2019.....	370
	<i>Planted Area of Estate Crops by Regency/Municipality and Type of Crops in Sulawesi Tengah Province (ha), 2018 dan 2019</i>	370

	Halaman Page
5.3.2	Produksi Perkebunan Menurut Kabupaten/Kota dan Jenis Tanaman di Provinsi Sulawesi Tengah (ton), 2018 dan 2019 379 Production of Estate by Regency/Municipality and Type of Crops in Sulawesi Tengah Province (ton), 2018 and 2019 379
5.4	KEHUTANAN 388
	FORESTRY 388
5.4.1	Luas Kawasan Hutan dan Konservasi Perairan ¹ Menurut Kabupaten/Kota di Provinsi Sulawesi Tengah (ha), 2018 388 <i>Extent of Forest Area, Inland Water, Coastal, and Marine Ecosystem¹ by Regency/Municipality in Sulawesi Tengah (ha), 2018..... 388</i>
5.4.2	Luas Penebangan Hutan dan Hasilnya oleh Pemegang Ijin Usaha Pemanfaatan Hasil Hutan Kayu pada Hutan Alam (IUPHHK-HA), 2015-2019..... 390 Progress of Felling Area and the Productions from licenses of natural Forest Concessionaires by Year, 2015-2019..... 390
5.4.3	Perkembangan Produksi Hasil Hutan menurut Jenisnya di Provinsi Sulawesi Tengah, 2015-2019..... 391 Trend of Forest Productions by the Kind in Sulawesi Tengah Province, 2015-2019 391
5.4.4	Kawasan Konservasi yang Telah Ditetapkan di Provinsi Sulawesi Tengah, 2019 392 Conservation Area Which Has Been Defined in Sulawesi Tengah Province, 2019..... 392
5.5	PETERNAKAN..... 394
	LIVESTOCK..... 394
5.5.1	Populasi Ternak Menurut Kabupaten/Kota dan Jenis Ternak di Provinsi Sulawesi Tengah (ekor), 2018 dan 2019..... 394 Livestock Population by Regency/Municipality and Kind of Livestock in Sulawesi Tengah Province (heads), 2018 and 2019..... 394
5.5.2	Populasi Unggas Menurut Kabupaten/Kota dan Jenis Unggas di Provinsi Sulawesi Tengah (ekor), 2018 dan 2019..... 397 <i>Poultry Population by Regency/Municipality and Kind of Poultry in Sulawesi Tengah Province (heads), 2018 and 2019..... 397</i>
5.5.3	Produksi Daging Ternak Menurut Kabupaten/Kota dan Jenis

	Halaman Page
Ternak di Provinsi Sulawesi Tengah (kg), 2018 dan 2019	400
<i>Meat Production by Regency/Municipality and Kind of Livestock in Sulawesi Tengah Province (kg), 2018 and 2019.....</i>	<i>400</i>
5.5.4 Produksi Daging Unggas Menurut Kabupaten/Kota dan Jenis Unggas di Provinsi Sulawesi Tengah (kg), 2018 dan 2019	403
<i>Poultry Meat Production by Regency/Municipality and Kind of Poultry in Sulawesi Tengah Province (kg), 2018 and 2019.....</i>	<i>403</i>
5.5.5 Produksi Telur Unggas dan Susu Sapi Menurut Kabupaten/Kota di Provinsi Sulawesi Tengah (ton), 2018 dan 2019.....	405
<i>Production of Poultry Eggs and Cow Milk by Regency/Municipality in Sulawesi Tengah Province (ton), 2018 and 2019</i>	<i>405</i>
5.5.6 Pemotongan Ternak Menurut Kabupaten/Kota dan Jenis Ternak di Provinsi Sulawesi Tengah (ekor), 2018 dan 2019.....	407
<i>Slaughtered Livestock by Regency/Municipality and Kind of Livestock in Sulawesi Tengah Province (heads), 2018 and 2019.....</i>	<i>407</i>
5.5.7 Pemotongan Unggas Menurut Kabupaten/kota dan Jenis Unggas di Provinsi Sulawesi Tengah (ekor), 2018 dan 2019.....	410
<i>Slaughtered Poultry by Regency/Municipality and Kind of Poultry in Sulawesi Tengah Province (heads), 2018 and 2019.....</i>	<i>410</i>
5.5.8 Pemasukan dan Pengeluaran Ternak Provinsi Sulawesi Tengah menurut Jenis Ternak (ekor), 2018 dan 2019	413
<i>In Going and Out Going of Livestock in Sulawesi Tengah Province by Kinds of Livestock (heads), 2018 dan 2019</i>	<i>413</i>
5.6 PERIKANAN	414
FISHERY.....	414
5.6.1 Produksi dan Nilai Produksi Perikanan Tangkap Menurut Kabupaten/Kota dan Jenis Penangkapan di Provinsi Sulawesi Tengah, 2018 ^x	414
<i>Production and Production Value of Fish Capture by Regency/ Municipality and Type of Captures in Sulawesi Tengah Province, 2018^x</i>	<i>414</i>
5.6.2 Produksi dan Nilai Produksi Perikanan Tangkap di Laut Menurut Kabupaten/Kota dan Komoditas Utama di Provinsi Sulawesi Tengah, 2018 ^x	416
<i>Production and Production Value of Marine Capture Fisheries by Regency/Municipality and Main Commodity in Sulawesi Tengah</i>	

	Halaman Page
Province, 2018 ^x	416
5.6.3 Produksi dan Nilai Produksi Perikanan Tangkap di Perairan Umum Menurut Kabupaten/Kota dan Komoditas Utama di Provinsi Sulawesi Tengah, 2018 ^x	418
<i>Production and Production Value of Inland Open Water Capture Fisheries by Regency/Municipality and Main Commodity in Sulawesi Tengah Province, 2018^x</i>	418
5.6.4 Produksi dan Nilai Produksi Perikanan Tangkap di Perairan Umum Menurut Kabupaten/Kota dan Lokasi di Provinsi Sulawesi Tengah, 2018 ^x	420
<i>Production and Production Value of Inland Open Water Capture Fisheries by Regency/Municipality and Location in Sulawesi Tengah Province, 2018^x.....</i>	420
5.6.5 Produksi Perikanan Budidaya Menurut Kabupaten/Kota dan Jenis Kegiatan di Provinsi Sulawesi Tengah, 2018 ^x	422
<i>Production of Aquaculture by Regency/Municipality and Type of Activity in Sulawesi Tengah Province, 2018^x.....</i>	422
5.6.6 Produksi dan Nilai Produksi Perikanan Budidaya Menurut Kabupaten/Kota dan Jenis Budidaya di Provinsi Sulawesi Tengah, 2018 ^x	423
<i>Production and Production Value of Aquaculture by Regency/ Municipality and Type of Culture in Sulawesi Tengah Province, 2018^x...</i>	423
5.6.7 Produksi dan Nilai Produksi Perikanan Budidaya Menurut Kabupaten/Kota dan Komoditas Utama di Provinsi Sulawesi Tengah, 2018 ^x	428
<i>Production and Production Value of Aquaculture by Regency/ Municipality and Main Commodity in Sulawesi Tengah Province, 2018^x.....</i>	428
6. PERTAMBANGAN DAN ENERGI/MINING AND ENERGY	433
PERTAMBANGAN DAN ENERGI	438
MINING AND ENERGY.....	438
6.1 Daya Terpasang, Produksi, dan Distribusi Listrik PT. PLN (Persero) pada Cabang/Ranting PLN Menurut Kabupaten/Kota di Provinsi Sulaesi Tengah, 2019	438
<i>Installed Electricity Power, Production, and Distribution of PT. PLN</i>	

	Halaman Page
	438
6.2	440
	440
6.3	441
	441
6.4	442
	442
6.5	443
	443
6.6	444
	444
6.7	446
	446
7.1	458
	458
7.1.1	458
	458

	Halaman Page
7.2 INDUSTRI MIKRO DAN KECIL	459
MICRO AND SMALL MANUFACTURING INDUSTRY	459
7.2.1 Jumlah Perusahaan dan Tenaga Kerja Menurut Klasifikasi Industri pada Industri Mikro dan Kecil di Provinsi Sulawesi Tengah, 2018.....	459
Number of Companies and Employees by Industrial Classification in Micro and Small Industries in Sulawesi Tengah Province, 2018.....	459
7.2.2 Jumlah Perusahaan, Tenaga Kerja, Investasi, dan Nilai Produksi pada Industri Mikro dan Kecil Menurut Kabupaten/Kota di Provinsi Sulawesi Tengah, 2018.....	461
Number of Companies, Employees, Investment, and Production Value in Micro and Small Industries by Regency/Municipality in Sulawesi Tengah Province, 2018.....	461
8. PARIWISATA/TOURISM	463
PARIWISATA.....	468
TOURISM.....	468
8.1 Jumlah Akomodasi, Kamar, dan Tempat Tidur yang Tersedia pada Hotel Bintang Menurut Kabupaten/Kota di Provinsi Sulawesi Tengah, 2013–2019.....	468
Number of Accommodations, Available Rooms and Beds in Classified Hotel by Regency/Municipality in Sulawesi Tengah Province, 2013–2019.....	468
8.2 Jumlah Akomodasi, Kamar, dan Tempat Tidur yang Tersedia pada Hotel Nonbintang dan Akomodasi Lainnya Menurut Kabupaten/ Kota di Provinsi Sulawesi Tengah, 2013–2019.....	475
Number of Accommodations, Available Rooms and Beds in Non-Classified Hotel and Other Accommodations by Regency/ Municipality in Sulawesi Tengah, 2014–2019.....	475
8.3 Rata-rata Lama Menginap Tamu Asing dan Tamu Domestik Hotel Berbintang Menurut Bulan di Provinsi Sulawesi Tengah (hari), 2019.....	482
Length Average of Stay of Foreign and Domestic Guests in Classified Hotel by Month in Sulawesi Tengah Province (day), 2019.	482
8.4 Rata-rata Lama Menginap Tamu Asing dan Tamu Domestik Akomodasi Lainnya Menurut Bulan di Provinsi Sulawesi Tengah (hari), 2019.....	483

	Halaman Page
	Length Average of Stay of Foreign and Domestic Guests in Other Accomodations by Month in Sulawesi Tengah Province (day), 2019. 483
8.5	Rata-rata Lama Menginap Tamu Asing dan Tamu Domestik Hotel Berbintang dan Akomodasi Lainnya Menurut Bulan di Provinsi Sulawesi Tengah (hari), 2019 484
	Length Average of Stay of Foreign and Domestic Guests in Classified Hotel and Other Accomodations by Month in Sulawesi Tengah Province (day), 2019..... 484
8.6	Persentase Tingkat Penghunian Kamar Hotel dan Akomodasi Lainnya Menurut Jenis Hotel dan Bulan di Provinsi Sulawesi Tengah, 2019 485
	<i>Occupancy Rate of Hotel and Other Accommodation Room by Hotel Type and Month in Sulawesi Tengah Province, 2019..... 485</i>
8.7	Jumlah Rumah Makan/Restoran Menurut Kabupaten/Kota di Provinsi Sulawesi Tengah, 2016–2018..... 486
	<i>Number of Restaurants by Regency/Municipality in Sulawesi Tengah Province, 2016–2018 486</i>
8.8	Jumlah Wisatawan Mancanegara dan Domestik di Provinsi Sulawesi Tengah, 2015-2019..... 487
	Number of International and Domestic Visitors in Sulawesi Tengah Province, 2015-2019 487
9.1	TRANSPORTASI..... 493
	<i>TRANSPORTATION 493</i>
9.1.1	Panjang Jalan Menurut Kabupaten/Kota dan Tingkat Kewenangan Pemerintahan di Provinsi Sulawesi Tengah (km), 2017–2019 493
	<i>Length of Roads by Regency/Municipality and Level of Government Authority in Sulawesi Tengah Province (km), 2017-2019..... 493</i>
9.1.2	Jumlah Kendaraan Baru Bermotor Menurut Jenis Kendaraan di Provinsi Sulawesi Tengah (unit), 2017–2019..... 495
	<i>Number of New Registered Motor Vehicles by Type of Motor Vehicles in Sulawesi Tengah Province (units), 2017–2018 495</i>
9.1.3	Panjang Jalan Menurut Kabupaten/Kota dan Jenis Permukaan Jalan di Provinsi Sulawesi Tengah (km), 2019..... 496
	<i>Length of Road by Regency/Municipality and Type of Road Surface (km) in Sulawesi Tengah Province, 2019..... 496</i>

	Halaman Page
9.1.4 Panjang Jalan Menurut Kabupaten/Kota dan Kondisi Jalan di Provinsi Sulawesi Tengah (km), 2019	497
<i>Length of Road by Regency/Municipality and Road Conditions in Sulawesi Tengah Province, 2019.....</i>	497
9.1.5 Panjang Jalan Menurut Pemerintah Kewenangan Mengelola dan Kondisi Jalan di Provinsi Sulawesi Tengah (km), 2019	498
<i>Length of Roads Level of Government Authority and Road Condition in Sulawesi Tengah Province, 2019.....</i>	498
9.1.6 Panjang Jalan Menurut Pemerintah Kewenangan Mengelola dan Jenis Permukaan di Provinsi Sulawesi Tengah (km), 2019	499
<i>Length of Roads Level of Government Authority and Type of Road Surface in Sulawesi Tengah Province, 2019.....</i>	499
9.1.7 Banyaknya Perusahaan Angkutan Bus Umum, Armada dan Kapasitas Orang, yang Beroperasi di Kabupaten/Kota di Provinsi Sulawesi Tengah, 2019	500
<i>Number of Public Bus Transportation Companies, Public Bus, and Capacities by Regency/Municipality in Sulawesi Tengah Province, 2019.....</i>	500
9.1.8 Banyaknya Perusahaan Angkutan Bus Umum, Armada dan Kapasitas Orang, yang Beroperasi di Kabupaten/Kota di Provinsi Sulawesi Tengah, 2019	501
<i>Number of Public Bus Transportation Companies, Public Bus, and Capacities by Regency/Municipality in Sulawesi Tengah Province, 2019.....</i>	501
9.1.9 Banyaknya Penumpang Kapal Yang Datang dan Berangkat di Provinsi Sulawesi Tengah menurut Pelabuhan dan Jenis Pelayaran (Orang), 2019.....	502
<i>Number of Ship Passenger (Arrival and Departure) in Sulawesi Tengah Province by Port and Kind of Voyage (Person), 2019.....</i>	502
9.1.10 Jumlah Barang yang Dibongkar dan Dimuat Menurut Pelabuhan dan Jenis Pelayaran Provinsi Sulawesi Tengah (ton), 2019	503
<i>Total Unloaded and Loaded Cargo by Port and Kind of Voyage at in Sulawesi Tengah Province (ton), 2019.....</i>	503
9.1.11 Arus Lalu Lintas Pesawat Udara dan Penumpang menurut Pelabuhan Udara di Provinsi Sulawesi Tengah, 2019.....	504
<i>Air Traffic and Passenger by Airport in Sulawesi Tengah Province,</i>	

	Halaman Page
2019.....	504
9.1.12 Arus Lalu Lintas Barang, Bagasi dan Pos Paket melalui Bandara Udara di Provinsi Sulawesi Tengah (kg), 2019	505
<i>Number of Loaded and Unloaded Cargo, Baggage and Mails in Sulawesi Tengah Province (kg), 2019.....</i>	<i>505</i>
9.1.13 Banyaknya Surat Tanda Nomor Kendaraan Bermotor (STNK) yang Dikeluarkan di Daerah Hukum Polisi Daerah di Provinsi Sulawesi Tengah, 2015-2019.....	506
<i>Number of Motor Vehicle Licenses Which Issued by Regional Police in Sulawesi Tengah Province, 2015-2019.....</i>	<i>506</i>
9.1.14 Perkembangan Jumlah Surat Izin Mengemudi (SIM) yang dikeluarkan di Daerah Hukum Polisi Daerah di Provinsi Sulawesi Tengah, 2014-2019.....	507
<i>Trend of Driving Licenses Which Issued by Regional Police in Sulawesi Tengah Province, 2014-2019.....</i>	<i>507</i>
9.1.15 Perkembangan Jumlah Kecelakaan Lalu Lintas dan Korban serta Nilai Kerugian pada Daerah Polisi Daerah di Provinsi Sulawesi Tengah, 2014-2019.....	508
<i>Trend of Total Traffic Accident Victims and Materials Lost in Sulawesi Tengah Province, 2014-2019.....</i>	<i>508</i>
9.1.16 Jumlah Kecelakaan Lalu Lintas Dan Korban Serta Nilai Kerugian Pada Daerah Polisi Daerah Menurut Kabupaten/Kota di Provinsi Sulawesi Tengah, 2019.....	509
<i>Total Traffic Accident Victims and Materials Lost by Regency/ Municipality in Sulawesi Tengah Province, 2019.....</i>	<i>509</i>
9.2 KOMUNIKASI.....	510
COMMUNICATION.....	510
9.2.1 Jumlah Kantor Pos Pembantu Menurut Kabupaten/Kota di Provinsi Sulawesi Tengah, 2016–2019.....	510
<i>Number of Post Offices Subsidiaries by Regency/Municipality in Sulawesi Tengah Province, 2016–2019.....</i>	<i>510</i>
9.2.2 Banyaknya Surat, Warkat/ Kartu Pos, Pos Paket, dan Wesel yang Diterima di Dalam Negeri di Provinsi Sulawesi Tengah, 2019	511
<i>Number of Letters, Slips/Postcards, Post Packages, and Money</i>	

	Halaman Page
Orders Received Domestically in Sulawesi Tengah Province, 2019	511
9.2.3 Banyaknya Surat, Warkat/ Kartu Pos, Pos Paket, dan Wesel yang Dikirim dari Dalam Negeri di Provinsi Sulawesi Tengah, 2019 <i>Number of Letters, Slips/Postcards, Post Packages, and Money Orders Sent from Domestic in Sulawesi Tengah Province, 2019</i>	512 512
9.2.4 Banyaknya Surat, Warkat/ Kartu Pos, Pos Paket, dan Wesel yang Diterima dari Luar Negeri di Provinsi Sulawesi Tengah, 2019..... <i>Number of Letters, Slips/Postcards, Post Packages, and Money Orders Received from Overseas in Sulawesi Tengah Province, 2019.....</i>	513 513
9.2.5 Banyaknya Surat, Warkat/ Kartu Pos, Pos Paket, dan Wesel yang Dikirim ke Luar Negeri di Provinsi Sulawesi Tengah, 2019..... <i>Number of Letters, Slips/Postcards, Post Packages, and Money Orders Sent Abroad in Sulawesi Tengah Province, 2019</i>	514 514
10. HARGA-HARGA/PRICES	515
10.1.1 Indeks Harga Konsumen per Bulan Menurut Kelompok Pengeluaran di Provinsi Sulawesi Tengah (Kota Tarakan) (2012=100), 2019 <i>Consumer Price Index per Month by Expenditure Group in Sulawesi Tengah Province (Tarakan Municipality) (2012=100), 2019.....</i>	525 525
10.1.2 Laju Inflasi Harga Konsumen per Bulan Menurut Kelompok Pengeluaran (2012=100), 2019..... <i>Consumer Price Inflation Rate per Month per Month by Expenditure Group (2012=100), 2019.....</i>	528 528
10.1.3 Indeks Harga Konsumen (IHK) Kota Palu menurut Kelompok Pengeluaran, 2016-2019 <i>Consumer Price Indices (CPI) of Palu Municipality by Consumption Group, 2016-2019.....</i>	531 531
10.1.4 Laju Inflasi Kota Palu menurut Tahun Kalender, 2016-2019 <i>Inflation Rate of Palu City by Calendar Year, 2016-2019.....</i>	534 534
10.1.5 Rata-rata Harga Produsen Tanaman Palawija menurut Komoditi di Provinsi Sulawesi Tengah (Rupiah/100 kg), 2016-2019..... <i>Average Producer Prices of Secondary Food Crop by Comodity in Sulawesi Tengah Province (Rupiahs/100 kg), 2016-2019</i>	535 535
10.1.6 Rata-rata Harga Produsen Tanaman Sayuran menurut Komoditi di	

	Halaman Page
Provinsi Sulawesi Tengah (Rupiah /100 kg), 2016-2019.....	536
Average Producer Prices of Vegetable Plant By Regency/ Municipality in Sulawesi Tengah Province (Rupiahs/100 kg), 2016- 2019	536
10.1.7 Rata-rata Harga Produsen Tanaman Buah-Buahan menurut Komoditi di Provinsi Sulawesi Tengah, 2016-2019	537
Average Producer Prices of Fruits Plant By Commodity in Sulawesi Tengah Province, 2016-2019	537
10.1.8 Rata-rata Harga Produsen Tanaman Perkebunan Rakyat menurut Komoditi di Provinsi Sulawesi Tengah, 2016-2019	538
Average Producer Prices of Smallholders Estates By Commodity in Sulawesi Tengah Province, 2016-2019	538
10.1.9 Rata-Rata Harga Produsen Peternakan Besar dan Kecil menurut Ternak di Provinsi Sulawesi Tengah, 2016-2019	539
Average Producer Prices of Large and Small Livestocks by Livestock in Sulawesi Tengah Province, 2016-2019.....	539
10.1.9 Rata-Rata Harga Produsen Peternakan Besar dan Kecil menurut Ternak di Provinsi Sulawesi Tengah, 2016-2019	
<i>Average Producer Prices of Large and Small Livestocks by Livestock in Sulawesi Tengah Province, 2016-2019.....</i>	540
10.1.10 Rata-rata Harga Produsen Hasil Peternakan dan Perikanan Laut menurut Komoditi di Provinsi Sulawesi Tengah, 2016-2019.....	541
Average Producer Prices of Livestock Product and Marine Fishery by Commodity in Sulawesi Tengah Province, 2016-2019.....	541
10.1.11 Rata-Rata Harga Produsen Obat-Obatan dan Pupuk menurut Jenisnya di Provinsi Sulawesi Tengah, 2016-2019.....	542
Average Producer Prices of Livestock Product and Marine Fishery by Commodity in Sulawesi Tengah Province, 2016-2019.....	542
10.1.12 Indeks Harga yang Diterima dan Dibayar Petani serta Nilai Tukar Petani Tanaman Pangan menurut Bulan di Provinsi Sulawesi Tengah, 2019	543
<i>Indices of Prices Received and Paid by Farmers and Food Crops Farmers' Term Trade by Month in Sulawesi Tengah Province, 2019</i>	543
10.1.13 Indeks Harga yang Diterima dan Dibayar Petani serta Nilai Tukar Petani Hortikultura menurut Bulan di Provinsi Sulawesi Tengah, 2019	544
<i>Indices of Prices Received and Paid by Farmers and Horticulture</i>	

	Halaman Page
<i>Farmers' Term Trade by Month in Sulawesi Tengah Province, 2019</i>	544
10.1.14 Indeks Harga yang Diterima dan Dibayar Petani serta Nilai Tukar Petani Perkebunan menurut Bulan di Provinsi Sulawesi Tengah, 2019	545
Indices of Prices Received and Paid by Farmers and Planted Farmers' Term Trade by Month in Sulawesi Tengah Province, 2019....	545
10.1.15 Indeks Harga yang Diterima dan Dibayar Petani serta Nilai Tukar Petani Peternakan menurut Bulan di Provinsi Sulawesi Tengah, 2019	546
Indices of Prices Received and Paid by Farmers and Livestock Farmers' Term Trade by Month in Sulawesi Tengah Province, 2019....	546
10.1.16 Indeks Harga yang Diterima dan Dibayar Petani serta Nilai Tukar Petani Perikanan menurut Bulan di Provinsi Sulawesi Tengah, 2019	547
Indices of Prices Received and Paid by Farmers and Fishery Farmers' Term Trade by Month in Sulawesi Tengah Province, 2019....	547
10.1.17 Indeks Harga yang Diterima dan Dibayar Petani serta Nilai Tukar Petani Gabungan menurut Bulan di Provinsi Sulawesi Tengah, 2019	548
Indices of Prices Received and Paid by Farmers and Joint Farmers' Term Trade by Month in Sulawesi Tengah Province, 2019	548
10.2.1 Jumlah Kantor Bank Umum Menurut Kabupaten/Kota di Provinsi Sulawesi Tengah, 2019	549
<i>Number of Commercial Bank Offices by Regency/Municipality in Sulawesi Tengah Province, 2019</i>	549
10.2.2 Jumlah Kantor Bank Perkreditan Rakyat Menurut Kabupaten/Kota di Provinsi Sulawesi Tengah, 2019	550
<i>Number of Rural Bank Offices by Regency/Municipality in Sulawesi Tengah Province, 2019</i>	550
10.2.3 Posisi Realisasi Kredit Perbankan Bank Pemerintah menurut Sektor Ekonomi (juta rupiah), 2018 dan 2019.....	551
<i>Credit Realization of State Banks Position by Economic Sector (million rupiahs), 2018 and 2019</i>	551
10.2.4 Posisi Realisasi Kredit Perbankan Bank Swasta menurut Sektor Ekonomi (juta rupiah), 2018 dan 2019.....	552
<i>Outstanding Credit Realization of Private Banks Position by Economic Sector (million rupiahs), 2018 and 2019</i>	552
10.2.5 Posisi Tabungan Perbankan Akhir Tahun menurut Status Bank	

	Halaman Page
(juta rupiah), 2015-2019.....	553
Outstanding Saving Deposits by Status of Banks (million rupiahs), 2015-2019.....	553
10.2.6 Posisi Dana Perbankan Akhir Tahun di Provinsi Sulawesi Tengah (miliar rupiah), 2015-2019	554
Outstanding Banks Fund in Sulawesi Tengah Province (billion rupiahs), 2015-2019	554
10.2.7 Perputaran Kliring Perbankan di Provinsi Sulawesi Tengah (juta rupiah), 2015-2019	555
Clearing Rotation of Bank in Sulawesi Tengah Province (million rupiahs), 2015-2019	555
10.2.8 Suku Bunga Deposito Berjangka 1 Bulan menurut Kelompok Bank (persen/tahun), 2015-2019.....	556
Time Deposits Interest Rates for 1 Month by Group of Banks (percent/years), 2015-2019	556
10.2.9 Posisi Deposito Berjangka Rupiah dan Valuta Asing Perbankan (juta rupiah), 2015-2019.....	557
<i>Rupiah and Foreign Exchange Time Deposits Outstanding of Banks (million rupiahs), 2015-2019</i>	<i>557</i>
10.2.10 Posisi Kredit Usaha Mikro, Kecil dan Menengah (UMKM) menurut Kelompok Bank (Juta Rupiah), 2015-2019.....	558
Outstanding Micro, Small dan Medium Business Credits by Group of Bank (million rupiahs), 2015-2019	558
10.2.11 Posisi Kredit Usaha Mikro, Kecil dan Menengah (UMKM) menurut Kelompok Bank Sektor Ekonomi (Juta Rupiah), 2019.....	560
Outstanding Micro, Small dan Medium Business Credits by Group of Banks and Economics Sectors (million rupiahs), 2019	560
10.2.12 Realisasi dan jumlah tenaga kerja yang terserap dari PMA di Sulawesi Tengah, 2019.....	562
Planning and labor of Foreign Investment in Sulawesi Tengah, 2019.....	562
10.2.13 Realisasi dan jumlah tenaga kerja yang terserap dari PMDN di Sulawesi Tengah Tahun 2019.....	563
Planning and labor of Foreign Investment in Sulawesi Tengah, 2019.....	563
10.3.1 Perkembangan Perusahaan Asuransi Pemerintah di Provinsi Sulawesi Tengah, 2018-2019.....	564

	<i>Progress of Government Insurance Company in Sulawesi Tengah Province, 2018-2019</i>	564
10.3.2	Perkembangan Jumlah Peserta, Pendapatan Premi dan Pembayaran Klaim pada PNS dan BUMN di Provinsi Sulawesi Tengah, 2014-2018.....	565
	<i>Progress of Total Members, Premium Income, Claim Payment of Civil Servant and Stated Owned-Corporation in Sulawesi Tengah, 2014-2018</i>	565
10.4.1	Jumlah Koperasi Menurut Status Koperasi dan Kabupaten/Kota di Provinsi Sulawesi Tengah, 2015-2019	566
	<i>Number of Cooperatives by the Status and Regency/Municipality in Sulawesi Tengah Province, 2015-2019</i>	566
10.4.2	Banyaknya Koperasi menurut Status Keaktifan Koperasi dan Kabupaten/Kota di Provinsi Sulawesi Tengah, 2019	567
	<i>Number of Cooperatives by Being Active Status and Regency/Municipality in Sulawesi Tengah Province, 2019</i>	567
10.4.3	Banyaknya Koperasi menurut Jenis Koperasi dan Kabupaten/Kota di Provinsi Sulawesi Tengah, 2015 - 2019.....	568
	<i>Number of Cooperatives by Being Active Status and Regency/Municipality in Sulawesi Tengah Province, 2015 - 2019</i>	568
10.4.4	Banyaknya Anggota Koperasi menurut Kabupaten/Kota di Provinsi Sulawesi Tengah, 2015-2019.....	573
	<i>Number of Cooperative Members by Regency/Municipality in Sulawesi Tengah Province, 2015-2019</i>	573
10.4.5	Volume Usaha Koperasi menurut Kabupaten/Kota di Provinsi Sulawesi Tengah (Juta Rupiah), 2015-2019	574
	<i>Volume of Cooperative Business by Regency/Municipality in Sulawesi Tengah Province (Million Rupiah), 2015-2019</i>	574
10.4.6	Jumlah Sisa Hasil Usaha Koperasi menurut Kabupaten/Kota di Provinsi Sulawesi Tengah (Juta Rupiah),	575
	<i>2015-2019</i>	575
	<i>Number of Remaining Cooperative Business Output by Regency/Municipality in Sulawesi Tengah Province (Million Rupiah), 2015-2019</i>	575
10.4.7	Banyaknya Koperasi menurut Jenis Koperasi dan Kabupaten/Kota di Provinsi Sulawesi Tengah, 2019	576
	<i>Number of Cooperatives by Being Active Status and Regency/</i>	

	Halaman Page
Municipality in Sulawesi Tengah Province, 2019.....	576
10.4.8 Jumlah Manajer Karyawan dan Rapat Anggota Tahunan (RAT) Koperasi menurut Kabupaten/Kota di Provinsi Sulawesi Tengah (Juta Rupiah), 2019.....	577
Number of Managers Employees and Annual Membership Meetings of Cooperative by Regency/Municipality in Sulawesi Tengah Province (Million Rupiah), 2019	577
11. PENGELUARAN PENDUDUK/POPULATION EXPENDITURE	579
PENGELUARAN PENDUDUK	583
POPULATION EXPENDITURE	583
11.1 Rata-rata Pengeluaran per Kapita Sebulan Menurut Kelompok Komoditas di Provinsi Sulawesi Tengah (rupiah), 2018 dan 2019.....	583
<i>Monthly Average Expenditure per Capita by Commodity Group in Sulawesi Tengah Province (rupiahs), 2018 and 2019</i>	<i>583</i>
11.2 Persentase Pengeluaran per Kapita Sebulan Menurut Kelompok Komoditas di Provinsi Sulawesi Tengah, 2018 dan 2019.....	584
<i>Percentage of Monthly Expenditure per Capita by Commodity Group in Sulawesi Tengah Province, 2018 and 2019.....</i>	<i>584</i>
11.3 Rata-rata Pengeluaran per Kapita Sebulan Makanan dan Bukan Makanan di Daerah Perkotaan dan Perdesaan Menurut Kabupaten/Kota di Provinsi Sulawesi Tengah (rupiah), 2018 dan 2019.....	585
<i>Monthly Average of Food and Non-Food Expenditure per Capita in Urban and Rural Areas by Regency/Municipality in Sulawesi Tengah Province (rupiahs), 2018 and 2019.....</i>	<i>585</i>
11.4 Persentase Pengeluaran per Kapita Sebulan Makanan dan Bukan Makanan di Daerah Perkotaan dan Perdesaan Menurut Kabupaten/Kota di Provinsi Sulawesi Tengah, 2018 dan 2019.....	586
<i>Monthly Average of Food and Non-Food Expenditure per Capita in Urban and Rural Areas by Regency/Municipality in Sulawesi Tengah Province, 2018 and 2019.....</i>	<i>586</i>
11.5 Persentase Penduduk Menurut Golongan Pengeluaran Per Kapita Sebulan di Provinsi Sulawesi Tengah, 2019.....	587
<i>Percentage of Population by Per Capita Spending Group a Month in Sulawesi Tengah Province, 2019.....</i>	<i>587</i>

	Halaman Page
11.6 Rata-rata Konsumsi Kalori per Kapita Sehari di Daerah Perkotaan menurut Kelompok Komoditas Makanan di Provinsi Sulawesi Tengah (kalori), 2015 - 2019.....	588
<i>Average Daily Consumption of Calorie per Capita in Urban Areas by Food Group in Sulawesi Tengah Province (calorie), 2015 - 2019.....</i>	<i>588</i>
11.7 Rata-rata Konsumsi Kalori per Kapita Sehari di Daerah Perdesaan menurut Kelompok Komoditas Makanan di Provinsi Sulawesi Tengah (kalori), 2015 - 2019.....	589
<i>Average Daily Consumption of Calorie per Capita in Rural Areas by Food Group in Sulawesi Tengah Province (calorie), 2015 - 2019.....</i>	<i>589</i>
11.8 Rata-rata Konsumsi Kalori per Kapita Sehari di Daerah Perkotaan dan Perdesaan menurut Kelompok Komoditas Makanan di Provinsi Sulawesi Tengah (kalori), 2015 - 2019.....	590
<i>Average Daily Consumption of Calorie per Capita in Urban and Rural Areas by Food Group in Sulawesi Tengah Province (calorie), 2015 - 2019.....</i>	<i>590</i>
11.9 Rata-rata Konsumsi Protein per Kapita Sehari di Daerah Perkotaan menurut Kelompok Makanan di Provinsi Sulawesi Tengah (gram), 2015 - 2019.....	591
<i>Average Daily Consumption of Protein per Capita in Urban Areas by Food Group in Sulawesi Tengah Province (gram), 2015 - 2019.....</i>	<i>591</i>
11.10 Rata-rata Konsumsi Protein per Kapita Sehari di Daerah Perdesaan menurut Kelompok Makanan di Provinsi Sulawesi Tengah (gram), 2015 - 2019.....	592
<i>Average Daily Consumption of Protein per Capita in Rural Areas by Food Group in Sulawesi Tengah Province (gram), 2015 - 2019.....</i>	<i>592</i>
11.11 Rata-rata Konsumsi Protein per Kapita Sehari di Daerah Perkotaan dan Perdesaan menurut Kelompok Makanan di Provinsi Sulawesi Tengah (gram), 2015 - 2019.....	593
<i>Average Daily Consumption of Protein per Capita in Urban and Rural Areas by Food Group in Sulawesi Tengah Province (gram), 2015 - 2019.....</i>	<i>593</i>
11.12 Rata-rata Pengeluaran per Kapita Sebulan di Daerah Perkotaan menurut Kelompok Komoditas Makanan di Provinsi Sulawesi Tengah (rupiah), 2015 - 2019.....	594
<i>Monthly Average Expenditure per Capita in Urban Areas by Food</i>	

	Halaman Page
<i>Group in Sulawesi Tengah Province (rupiahs), 2015 - 2019.....</i>	594
11.13 Rata-rata Pengeluaran per Kapita Sebulan di Daerah Perkotaan menurut Kelompok Komoditas Bukan Makanan di Provinsi Sulawesi Tengah (rupiah), 2015 - 2019.....	595
<i>Monthly Average Expenditure per Capita in Urban Areas by Non-Food Group in Sulawesi Tengah Province (rupiahs), 2015 - 2019.....</i>	595
11.14 Rata-rata Pengeluaran per Kapita Sebulan di Daerah Perdesaan menurut Kelompok Komoditas Makanan di Provinsi Sulawesi Tengah (rupiah), 2015 - 2019.....	596
<i>Monthly Average Expenditure per Capita in Rural Areas by Food Group in Sulawesi Tengah Province (rupiahs), 2015 - 2019.....</i>	596
11.15 Rata-rata Pengeluaran per Kapita Sebulan di Daerah Perdesaan menurut Kelompok Komoditas Bukan Makanan di Provinsi Sulawesi Tengah (rupiah), 2015 - 2019.....	597
<i>Monthly Average Expenditure per Capita in Rural Areas by Non-Food Group in Sulawesi Tengah Province (rupiahs), 2015 - 2019.....</i>	597
11.16 Rata-rata Pengeluaran per Kapita Sebulan di Daerah Perkotaan dan Perdesaan menurut Kelompok Komoditas Makanan di Provinsi Sulawesi Tengah (rupiah), 2015 - 2019.....	598
<i>Monthly Average Expenditure per Capita in Urban and Rural Areas by Food Group in Sulawesi Tengah Province (rupiahs), 2015 - 2019.....</i>	598
11.17 Rata-rata Pengeluaran per Kapita Sebulan di Daerah Perdesaan menurut Kelompok Komoditas Bukan Makanan di Provinsi Sulawesi Tengah (rupiah), 2015 - 2019.....	599
<i>Monthly Average Expenditure per Capita in Rural Areas by Non-Food Group in Sulawesi Tengah Province (rupiahs), 2015 - 2019.....</i>	599
12. PERDAGANGAN LUAR NEGERI/FOREIGN TRADE	601
12.1 EKSPOR.....	606
EXPORT	606
12.1.1 Volume Dan Nilai Ekspor dirinci Menurut Jenis Komoditi di Provinsi Asal di Provinsi Sulawesi Tengah, 2018 dan 2019	606
<i>Volume and Value of Export by Type of Commodity at Province of Origin in Sulawesi Tengah Province, 2018 and 2019.....</i>	606
12.1.2 Volume Dan Nilai Ekspor Menurut Negara Tujuan di Provinsi	

	Halaman Page
Sulawesi Tengah, 2018 dan 2019	607
<i>Volume and Value of Export by Destination Country in Sulawesi Tengah Province, 2018 and 2019.....</i>	<i>607</i>
12.1.3 Volume Dan Nilai Ekspor Menurut Pelabuhan Muat di Provinsi Sulawesi Tengah, 2018 dan 2019	608
<i>Volume and Value of Export by Loading Port in Sulawesi Tengah Province, 2018 and 2019.....</i>	<i>608</i>
12.1.4 Volume Dan Nilai Ekspor dirinci Menurut Jenis Komoditi di Provinsi Asal Barang Sulawesi Tengah, 2018 dan 2019.....	609
<i>Volume and Value of Export by Commodity in Sulawesi Tengah Origin Province, 2018 and 2019.....</i>	<i>609</i>
12.2 IMPOR	610
<i>IMPORT</i>	<i>610</i>
12.2.1 Volume dan Nilai Impor Menurut Negara Asal di Provinsi Sulawesi Tengah, 2018 dan 2019.....	610
<i>Volume and Value of Import by Country of Origin in Sulawesi Tengah Province, 2018 and 2019.....</i>	<i>610</i>
12.2.2 Volume dan Nilai Impor Menurut Pelabuhan Bongkar di Provinsi Sulawesi Tengah, 2018 dan 2019	611
<i>Volume and Value of Import by Unloading Port in Sulawesi Tengah Province, 2018 and 2019.....</i>	<i>611</i>
12.2.3 Perkembangan Nilai Ekspor – Impor di Provinsi Sulawesi Tengah, 2015 – 2019.....	612
<i>Trend of Export and Import Value in Sulawesi Tengah Province, 2015 – 2019.....</i>	<i>612</i>
12.3 LAINNYA	613
<i>OTHERS</i>	<i>613</i>
12.3.1 Penyaluran Beras Kepada Golongan Anggaran/Non Anggaran menurut Bulan dan Kabupaten/Kota di Provinsi Sulawesi Tengah (Ton), 2019.....	613
<i>Rice Distribution of Budgetary/non Budgetary Groups by Month and Regency/Municipality in Sulawesi Tengah Province (Ton), 2019</i>	<i>613</i>

	Halaman Page
12.3.2 Perkembangan Penyaluran Beras di Provinsi Sulawesi Tengah, 2019	614
<i>Progress of Prices and Rice Distribution in Sulawesi Tengah Province, 2019</i>	614
12.3.3 Penyaluran Beras Miskin (Raskin) oleh Perum BULOG Divisi Regional Sulawesi Tengah, 2019	616
<i>Distribution of Rice for Poor People (Raskin) by Public Enterprise Warehouse for Foodstuff (BULOG) Division of Regional Sulawesi Tengah, 2019</i>	616
12.3.4 Jumlah Stasiun Pengisian Bahan Bakar Umum (SPBU) Reguler di Provinsi Sulawesi Tengah, 2019	617
<i>Number of Reguler Fuel Filling Stations General (gas stations) in Sulawesi Tengah Province, 2019</i>	617
13. SISTEM NERACA REGIONAL/SYSTEM OF REGIONAL ACCOUNTS	619
13.1 PRODUK DOMESTIK REGIONAL BRUTO PROVINSI	641
<i>PROVINCIAL GROSS REGIONAL DOMESTIC PRODUCT</i>	641
13.1.1 Produk Domestik Regional Bruto Provinsi Sulawesi Tengah Atas Dasar Harga Berlaku Menurut Lapangan Usaha (juta rupiah), 2015–2019	641
<i>Gross Regional Domestic Product of Sulawesi Tengah Province at Current Market Prices by Industry (million rupiahs), 2015–2019</i>	641
13.1.2 Produk Domestik Regional Bruto Provinsi Sulawesi Tengah Atas Dasar Harga Konstan 2010 Menurut Lapangan Usaha (juta rupiah), 2015–2019	648
<i>Gross Regional Domestic Product of Sulawesi Tengah Province at 2010 Constant Market Prices by Industry (million rupiahs), 2015–2019</i>	648
13.1.3 Distribusi Persentase Produk Domestik Regional Bruto Provinsi Sulawesi Tengah Atas Dasar Harga Berlaku Menurut Lapangan Usaha, 2015–2019	655
<i>Percentage Distribution of Gross Regional Domestic Product of Sulawesi Tengah Province at Current Market Prices by Industry, 2015–2019</i>	655
13.1.4 Laju Pertumbuhan Produk Domestik Regional Bruto Provinsi	

	Halaman Page
Sulawesi Tengah Atas Dasar Harga Konstan 2010 Menurut Lapangan Usaha (persen), 2015–2019.....	662
<i>Growth Rate of Gross Regional Domestic Product of Sulawesi Tengah Province at 2010 Constant Market Prices by Industry (percent), 2015–2019</i>	662
13.1.5 Produk Domestik Regional Bruto Provinsi Sulawesi Tengah Atas Dasar Harga Berlaku Menurut Jenis Pengeluaran (miliar rupiah), 2015–2019.....	669
<i>Gross Regional Domestic Product of Sulawesi Tengah Province at Current Market Prices by Type of Expenditure (billion rupiahs), 2015–2019</i>	669
13.1.6 Produk Domestik Regional Bruto Provinsi Sulawesi Tengah Atas Dasar Harga Konstan 2010 Menurut Jenis Pengeluaran (miliar rupiah), 2015–2019	671
<i>Gross Regional Domestic Product of Sulawesi Tengah Province at 2010 Constant Market Prices by Type of Expenditure (billion rupiahs), 2015–2019</i>	671
13.1.7 Indeks Harga Implisit Produk Domestik Regional Bruto Provinsi Sulawesi Tengah Menurut Lapangan Usaha (2010=100), 2015–2019.....	673
<i>Implicit Price Index of Gross Regional Domestic Product of Sulawesi Tengah Province by Industry (2010=100), 2015–2019.....</i>	673
13.1.8 Laju Implisit Produk Domestik Regional Bruto Provinsi Sulawesi Tengah Menurut Lapangan Usaha (2010=100) (persen), 2015–2019	679
<i>Implicit Rate of Gross Regional Domestic Product of Sulawesi Tengah Province by Industry (2010=100) (percent), 2015–2019.....</i>	679
13.1.9 Distribusi Persentase Produk Domestik Regional Bruto Provinsi Sulawesi Tengah Atas Dasar Harga Konstan 2010 Menurut Lapangan Usaha (Persen), 2015–2019.....	685
<i>Percentage Distribution of Gross Regional Domestic Product of Sulawesi Tengah Province at 2010 Constant Prices by Industrial Origin (Percent), 2015–2019</i>	685
13.1.10 Distribusi Persentase PDRB Pengeluaran Provinsi Sulawesi Tengah Atas Dasar Harga Berlaku (Persen), 2016–2019.....	691
<i>Percentage Distribution of GRDP at Current Market Price by Expenditure Components in Sulawesi Tengah Province (Percent),</i>	

	Halaman Page
2016–2019.....	691
13.1.11 Pendapatan Agregat dan per Kapita Provinsi Sulawesi Tengah Atas Dasar Harga Berlaku dan Harga Konstan 2010 (Juta rupiah), 2016–2019	692
<i>Aggregate and per Capita Income of Sulawesi Tengah Province at Current and 2010 Constant Market Prices (Million Rupiahs), 2016–2019.....</i>	692
13.1.12 Laju Pertumbuhan PDRB Pengeluaran Provinsi Sulawesi Tengah Atas Dasar Harga Konstan 2010 (Persen), 2016–2019	693
<i>The Growth Rate of GRDP at 2010 Constant Market Prices by Expenditure Components in Sulawesi Tengah Province (Percent), 2016–2019.....</i>	693
13.2 PRODUK DOMESTIK REGIONAL BRUTO KABUPATEN/KOTA 694	
REGENCY/MUNICIPAL GROSS REGIONAL DOMESTIC PRODUCT. 694	
13.2.1 Produk Domestik Regional Bruto Atas Dasar Harga Berlaku Menurut Kabupaten/ Kota di Provinsi Sulawesi Tengah (miliar rupiah), 2016–2019	694
<i>Gross Regional Domestic Product at Current Market Prices by Regency/Municipality in Sulawesi Tengah Province (billion rupiahs), 2016–2019.....</i>	694
13.2.2 Produk Domestik Regional Bruto Atas Dasar Harga Konstan 2010 Menurut Kabupaten/Kota di Provinsi Sulawesi Tengah (miliar rupiah), 2016–2019	695
<i>Gross Regional Domestic Product at Constant 2010 Prices by Regency/Municipality in Sulawesi Tengah Province (billion rupiahs), 2016–2019.....</i>	695
13.2.3 Laju Pertumbuhan Produk Domestik Regional Bruto Atas Dasar Harga Konstan 2010 Menurut Kabupaten/Kota di Provinsi Sulawesi Tengah (persen), 2016–2019	696
<i>Growth Rate of Gross Regional Domestic Product at 2010 Constant Market Prices by Regency/Municipality in Sulawesi Tengah Province (percent), 2016–2019.....</i>	696
13.2.4 Persentase Kontribusi Terhadap Jumlah Produk Domestik Regional Bruto Seluruh Kabupaten/Kota di Provinsi Sulawesi	

	Halaman Page
Tengah (persen), 2016–2019	697
<i>Percentage of Contribution to the Total Gross Regional Domestic Product by Regency/Municipality in Sulawesi Tengah Province (percent), 2016–2019.....</i>	<i>697</i>
14. PERBANDINGAN ANTARPROVINSI/NATIONAL COMPARISON .	699
PERBANDINGAN ANTARPROVINSI	705
NATIONAL COMPARISON.....	705
14.1 Jumlah Penduduk Menurut Provinsi di Indonesia (ribu), 2015–2019.....	705
<i>Population by Province in Indonesia (thousand), 2015–2019.....</i>	<i>705</i>
14.2 Laju Pertumbuhan Produk Domestik Regional Bruto Atas Dasar Harga Konstan 2010 Menurut Provinsi di Indonesia (persen), 2015 - 2019.....	707
<i>Rate of Growth of Gross Regional Domestic Products at Constant 2010 Prices by Province in Indonesia (percent), 2015 - 2019</i>	<i>707</i>
14.3 Indeks Harga Konsumen 82 Kota di Indonesia (2012=100), 2015 - 2019.....	709
<i>Consumer Price Index of 82 Cities in Indonesia (2012=100), 2015 - 2019.....</i>	<i>709</i>
14.4 Jumlah Penduduk Miskin Menurut Provinsi di Indonesia (ribu), 2015 - 2019.....	713
<i>Number of Poor Population by Province in Indonesia (thousand), 2015 - 2019</i>	<i>713</i>
14.5 Indeks Pembangunan Manusia Menurut Provinsi di Indonesia, 2015 - 2019.....	715
<i>Human Development Index by Province in Indonesia, 2015 - 2019.....</i>	<i>715</i>
14.6 Pembagian Daerah Administrasi di Indonesia, 2019.....	717
<i>Number of Administrative Unite by Province, 2019.....</i>	<i>717</i>
14.7 Luas Wilayah, Penduduk dan Kepadatan Penduduk menurut Provinsi, 2019	719
<i>Area and Population Density by Province, 2019</i>	<i>719</i>
14.8 Rumah Tangga dan Rata-rata Banyaknya Anggota Rumah Tangga Menurut Provinsi, 2010, 2018 dan 2019	721
<i>Number of Households and Average Household Size by Province,</i>	

	Halaman Page
2010, 2018 and 2019	721
14.9 Persentase Penduduk Berumur 7 - 24 Tahun Ke Atas Menurut Provinsi dan Status Pendidikan di Indonesia, 2019.....	723
<i>Percentage of Population 7 - 24 Years of Age and Over by Province and Education Status in Indonesia, 2019.....</i>	723
14.10 Tingkat Pengangguran Terbuka (TPT) dan Tingkat Partisipasi Angkatan Kerja (TPAK) Menurut Provinsi di Indonesia, 2018 - 2019..	725
<i>Open Unemployment Rate (OURs) and Labor Force Participation Rate (LFPRs) by Province in Indonesia, 2018 - 2019.....</i>	725
14.11 Banyaknya Perguruan Tinggi, Mahasiswa dan Tenaga Edukatif Negeri dan Swasta di Bawah Kementerian Pendidikan dan Kebudayaan Menurut Provinsi, 2019/2020	727
<i>Number of State and Private Universities, Students and Teachers Under The Ministry of National Education by Province, 2019/2020</i>	727
14.12 Upah Minimum Provinsi (UMP) per Bulan Menurut Provinsi di Indonesia (Rupiah), 2017-2019	729
<i>Provincial Minimum Wages per Month by Province in Indonesia (Rupiahs), 2017-2019</i>	729
14.13 Indeks Demokrasi Indonesia, 2015-2018.....	731
<i>Indonesia Democracy Index 2015-2018.....</i>	731
14.14 Nilai Ekspor Menurut Pelabuhan-Pelabuhan Penting, 2018 - 2019 (Juta US\$)	733
<i>Value of Exports by Major Ports, 2018 - 2019 (Million US\$).....</i>	733
14.15 Nilai Impor Menurut Pelabuhan-Pelabuhan Penting, 2018 - 2019 (Juta US \$)	735
<i>Value of Imports by Major Ports, 2018 - 2019 (Million US\$)</i>	735
14.16 Produk Domestik Regional Bruto Atas Dasar Harga Berlaku Menurut Provinsi (Miliar Rupiah), 2015 - 2019	737
<i>Gross Regional Domestik Product at Current Price by Province (Billion Rupiahs), 2015 -2019.....</i>	737
14.17 Produk Domestik Regional Bruto Atas Dasar Harga Konstan Menurut Provinsi (Miliar Rupiah), 2015 - 2019	739
<i>Gross Regional Domestik Product at 2010 Constant Market Price by Province (Billion Rupiahs), 2015 -2019.....</i>	739
14.18 Produk Domestik Regional Bruto Per Kapita Atas Dasar Harga	

	Halaman Page
Berlaku Menurut Provinsi (Ribu Rupiah), 2015 - 2019	741
<i>Per capita Gross Regional Domestic Product at Current Price by Province (Thousand Rupiah), 2015 -2019.....</i>	<i>741</i>
14.19 Perkembangan Realisasi Investasi Penanaman Modal Dalam Negeri Menurut Provinsi, 2018- 2019 (Miliar Rupiah).....	743
<i>Statistic of Domestic Direct Investment Realization by Province, 2018 - 2019 (Billion Rupiah).....</i>	<i>743</i>
14.20 Perkembangan Realisasi Investasi Penanaman Modal Luar Negeri Menurut Provinsi (juta US\$), 2018- 2019.....	745
<i>Statistic of Foreign Direct Investment Realization by Province (million US\$), 2018 - 2019.....</i>	<i>745</i>
14.21 Inflasi Tahunan 82 Kota di Indonesia (2012=100), 2015-2019	747
<i>Inflation of years by 82 Municipality in Indonesia (2012=100), 2015- 2019.....</i>	<i>747</i>

PENJELASAN UMUM/EXPLANATORY NOTES

Tanda-tanda, satuan-satuan, dan lain-lainnya yang digunakan dalam publikasi ini adalah sebagai berikut:

Symbols, measurement units, and acronyms which are used in this publication, are as follows:

1. TANDA-TANDA/SYMBOLS

Data tidak tersedia/Data not available	: ...
Tidak ada atau nol /Null or zero	: -
Data dapat diabaikan/Data negligible	: 0
Tanda decimal/Decimal point	: ,
Data tidak dapat ditampilkan/Not applicable	: NA
Angka estimasi/Estimated figures	: e
Angka diperbaiki/Revised figures	: r
Angka sementara/Preliminary figures	: x
Angka sangat sementara/Very preliminary figures	: xx
Angka sangat sangat sementara/Very very preliminary figures	: xxx

2. SATUAN/UNITS

barel/barrel	: 158,99 liter/litres = 1/6,2898 m ³
hektar (ha)/hectare (ha)	: 10 000 m ²
kilometer (km)/kilometres (km)	: 1 000 meter/meters (m)
knot/knot	: 1,8523 km/jam (km/hour)
kuintal/quintal	: 100 kg
KWh	: 1 000 Watt hour
MWh	: 1 000 KWh
liter (untuk beras)/litre (for rice)	: 0,80 kg
MMSCF	: 1/35,3 m ³
metrik ton (m.ton)/metric ton (m. ton)	: 0,98421 long ton = 1 000 kg
ons/ounce	: 28,31 gram/grams
ton	: 1 000 kg

Satuan lain: buah, dus, butir, helai/lembar, kaleng, batang, pulsa, ton kilometer (ton-km), jam, menit, persen (%).

Other units: unit, pack, pieces, sheet, tin, pulse, ton-kilometres(ton-km), hour, minute, percent (%).

Perbedaan angka di belakang koma disebabkan oleh pembulatan angka.

The difference in decimal numbers is caused by rounding.

DAFTAR SINGKATAN/ LIST OF ABBREVIATIONS

SI	: Stasiun Iklim
SIMPK	: Stasiun Meteorologi Pertanian Khusus
t.t	: Tempat tidur
BCG	: Bacillus Calmette Guerin
DPT	: Difteri, Pertusis, Tetanus
TT	: Tetanus Toxoid
IOT	: Industri Obat Tradisional/ <i>Traditional Medicine Industry</i>
IKOT	: Industri Kecil Obat Tradisional/ <i>Traditional Medicine Small</i>
Alkes	: Alat kesehatan/ <i>Health Kits</i>
PKRT	: Perbekalan Kesehatan Rumah tangga/ <i>Household Health Logistics</i>
Kompl	: Komplemen/ <i>Complement</i>
IRTP	: Industri Pangan Produksi Rumah Tangga/ <i>Foods Home Industry</i>
PBF	: Pedagang Besar Farmasi/ <i>Pharmacy Whole-seller</i>
GFK	: Gudang Farmasi Kab/Kota/Regency/ <i>Municipality Pharmacy Warehouse</i>
RB	: Rumah Bersalin/ <i>Delivery House</i>
Pustu	: Puskesmas pembantu/ <i>Auxiliary Public Health Center</i>
BP	: Balai Pengobatan/ <i>Polyclinic</i>
TPS	: Tempat Pembuangan Sementara / <i>landfill</i>
Jamkesmas	: Jaminan kesehatan masyarakat miskin/ <i>Poor public health insurance</i>
PJKMU	: Program Jaminan Kesehatan Masyarakat Umum
SIUP	: Surat Ijin Usaha Perdagangan/ <i>Trading Permission Letter</i>
TDP	: Tanda Daftar Perusahaan/ <i>Company Registration Identity</i>
API	: Angka Pengenal Importir/ <i>Importer's Identity Number</i>

Statistik Kunci, 2017–2019 Key Statistics, 2017–2019

Rincian/Description	Satuan/Unit	2017	2018	2019
(1)	(2)	(5)	(6)	(7)
SOSIAL/SOCIAL				
Penduduk ¹ /Population ¹	ribu/thousand	2 966,32	3 010,44	3 054,02
Laju Pertumbuhan Penduduk ¹ /Population Growth ¹	%	1,53	1,49	1,45
Angka Harapan Hidup ^{1-e} /Life Expectancy Rate ¹	tahun/years	67,32	67,78	68,23
Tingkat Partisipasi Angkatan Kerja-TPAK ² <i>Labour Force Participation Rate-LFPR²</i>	%	67,14	69,52	67,59
Tingkat Pengangguran Terbuka-TPT ² <i>Unemployment Rate-UR²</i>	%	3,81	3,43	3,15
Penduduk Miskin ³ /Poor People ³	ribu/thousand	417,87	420,21	410,36
Persentase Penduduk Miskin ³ <i>Percentage of Poor People³</i>	%	14,14	14,01	13,48
Indeks Pembangunan Manusia-IPM ⁴ <i>Human Development Index⁴</i>	—	68,11	68,88	69,50
EKONOMI/ECONOMIC				
Produk Domestik Regional Bruto (PDRB) Harga Berlaku ⁵ <i>Gross Regional Domestic Bruto (GRDP) at Current Price⁵</i>	miliar rupiah <i>billion rupiahs</i>	133 951,16	150 032,47 ^x	166 402,67 ^{xx}
Laju Pertumbuhan Ekonomi ⁶ /Economic Growth ⁶	%	7,10	6,28 ^x	7,15 ^{xx}
PDRB Per Kapita Harga Berlaku ⁵ <i>Per Kapita of GRDP at Current Price⁵</i>	juta rupiah <i>million rupiahs</i>	45,16	49,84 ^x	54,49 ^{xx}
Inflasi ⁷ /Inflation (y-o-y) ⁷	%	4,33	6,46	2,30
Ekspor/Export	juta/million US\$	3 028,97	5 108,51	5 893,47
Impor/Import	juta/million US\$	1 294,74	2 820,69	3 134,92

- Catatan/Notes: ¹ Hasil proyeksi penduduk Indonesia 2010–2035 (pertengahan tahun/Juni)/ *The result of Indonesia population projection 2010–2035 (mid year/June)*
- ² Kondisi Agustus/*Condition at August*
- ³ Kondisi Maret/*Condition at March*
- ⁴ Sejak tahun 2010, IPM dihitung dengan metode baru. Komponen IPM metode baru adalah angka harapan hidup saat lahir, harapan lama sekolah, rata-rata lama sekolah, dan pengeluaran per kapita/*Since 2010, HDI was calculated using new method. New HDI component are life expectancy at birth, expected years of schooling, means years of schooling, and expenditure per capita*
- ⁵ Mulai tahun 2010 mengadopsi *System of National Account 2008 (SNA 2008)*/*Since 2010 is in line with System of National Account 2008 (SNA 2008)*
- ⁶ Mulai 2011 menggunakan tahun dasar 2010 (2010=100)/*since 2011 using 2010 base year (2010=100)*
- ⁷ IHK Kota Palu (2012 = 100)/*CPI of Palu Municipality (2012 = 100)*

<https://sulteng.bps.go.id>

GEOGRAFI DAN IKLIM

Geographic and Climate

1

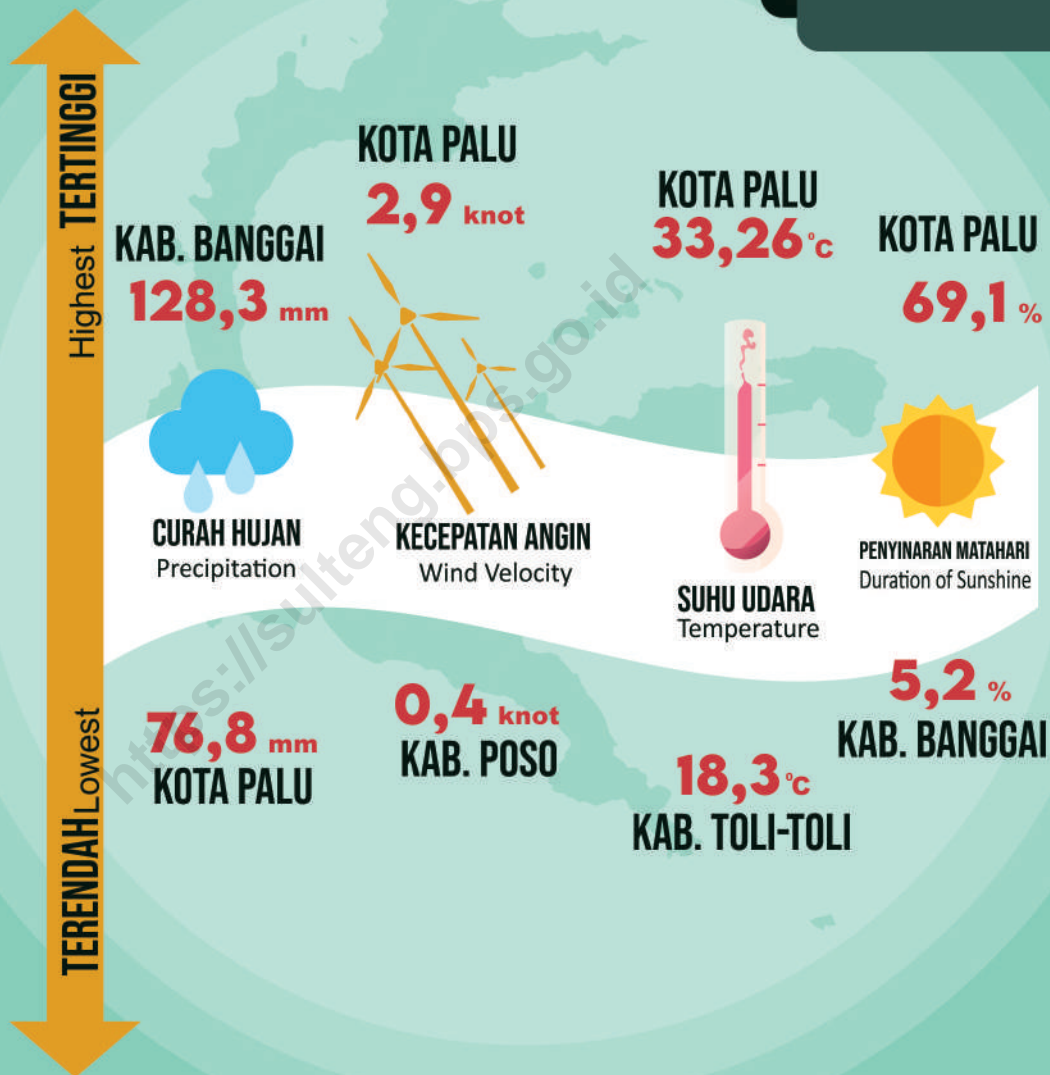

PENJELASAN TEKNIS

1. Secara astronomis, Sulawesi Tengah terletak antara 2 22' Lintang Utara dan 30 48' Lintang Selatan dan antara 119° 22'–124° 22' Bujur Timur dan dilalui oleh garis ekuator atau garis khatulistiwa yang terletak pada garis lintang 00.
2. Berdasarkan posisi geografisnya, Provinsi Sulawesi Tengah memiliki batas-batas: Utara - Laut Sulawesi dan Provinsi Gorontalo; Selatan - Provinsi Sulawesi Barat dan Provinsi Sulawesi Selatan; Barat - Selat Makassar; Timur - Provinsi Maluku.
3. Sulawesi Tengah Terdiri dari 12 wilayah kabupaten dan 1 wilayah kota dengan total luas 61.841,29 km², berikut nama-nama kabupaten/kota di Sulawesi Tengah:
 - Kabupaten Banggai Kepulauan
 - Kabupaten Banggai
 - Kabupaten Morowali
 - Kabupaten Poso
 - Kabupaten Donggala
 - Kabupaten Tolitoli
 - Kabupaten Buol
 - Kabupaten Parigi Moutong
 - Kabupaten Tojo Una-Una
 - Kabupaten Sigi
 - Kabupaten Banggai Laut
 - Kabupaten Morowali Utara
 - Kota Palu

TECHNICAL NOTES

1. *Astronomically, Sulawesi Tengah is located between 2 22' North Latitude and 30 48' South Latitude, and between 119° 22'–124° 22' East Longitude and lies on equator line located at 00 latitude line.*
2. *In terms of geographic position, Indonesia has boundaries as follows: North - Sulawesi Ocean and Gorontalo Province; South - Sulawesi Barat Province and Sulawesi Selatan Province; West - Makassar Strait; East - Maluku Province.*
3. *Sulawesi Tengah has 12 regencies and 1 Municipality, with total area 61,841.29 km², the following name regency/Municipality in Sulawesi Tengah Province:*
 - *Banggai Kepulauan Regency*
 - *Banggai Regency*
 - *Morowali Regency*
 - *Poso Regency*
 - *Donggala Regency*
 - *Tolitoli Regency*
 - *Buol Regency*
 - *Parigi Moutong Regency*
 - *Tojo Una-Una Regency*
 - *Sigi Regency*
 - *Banggai Laut Regency*
 - *Morowali Utara Regency*
 - *Palu Municipality*

4. Terdapat 4 stasiun Meteorologi, Klimatologi, dan Geofisika di provinsi Sulawesi Tengah, yaitu di Kabupaten Banggai, Kabupaten Poso, Kabupaten Tolitoli dan Kota Palu.
 5. **Data Curah Hujan (mm)** adalah ketinggian air hujan yang terkumpul dalam penakar hujan pada tempat yang datar, tidak menyerap, tidak meresap dan tidak mengalir. Unsur hujan 1 (satu) milimeter artinya dalam luasan satu meter persegi pada tempat yang datar tertampung air hujan setinggi satu milimeter atau tertampung air hujan sebanyak satu liter.
 6. **Suhu udara** adalah ukuran energi kinetik rata - rata dari pergerakan molekul - molekul. Suhu suatu benda ialah keadaan yang menentukan kemampuan benda tersebut, untuk memindahkan (transfer) panas ke benda - benda lain atau menerima panas dari benda - benda lain tersebut. Dalam sistem dua benda, benda yang kehilangan panas dikatakan benda yang bersuhu lebih tinggi.
 7. **Lama penyinaran matahari** merupakan salah satu dari beberapa unsur klimatologi, dan didefinisikan sebagai kekuatan matahari yang melebihi 120 W/m^2 .
 8. **Kelembaban udara** adalah jumlah kandungan uap air yang ada dalam
4. *There are 4 stations Meteorology, Climatology, and Geophysics in the Sulawesi Tengah province, are in Banggai regency, Poso regency, Tolitoli Regency and Palu Municipality.*
 5. ***Rainfall (mm)** is the height of rainwater collected in a graduated rain on a level, does not absorb, not pervasive and does not flow. Elements rainy one (1) millimeter means in the area of one square meter in a flat accommodated approximately one millimeter of rain water or rain water accommodated as much as one liter.*
 6. ***The air temperature** is a measure of the kinetic energy - average of the movement of molecules - molecules. Temperature of an object is a state that determines the ability of these objects, to move (transfer) of heat to objects - objects of others or receive heat from objects - objects such other. In a system of two objects, objects that heat loss is said to objects higher temperature.*
 7. ***Solar radiation** is one of several elements climatologi, and is defined as the power of the sun exceeding 120 W/m^2 .*
 8. ***Humidity air** is the amount of water vapor content in the air. The content of*

udara. Kandungan uap air di udara berubah-ubah bergantung pada suhu. Semakin tinggi suhu, semakin banyak kandungan uap airnya. Alat pengukur kelembapan udara adalah higrometer. Kelembapan udara ada 2 jenis sebagai berikut:

- Kelembapan mutlak (absolut) yaitu bilangan yang menunjukkan jumlah uap air dalam satuan gram pada satu meter kubik udara.
- Kelembapan relatif (nisbi), yaitu angka dalam persen yang menunjukkan perbandingan antara banyaknya uap air yang benar-benar dikandung udara pada suhu tertentu dan jumlah uap air maksimum yang dapat dikandung udara.

water vapor in the air vary depending on temperature. The higher the temperature of the temperature, the more water vapor content. Humidity gauges are hygrometer. Humidity there are 2 types as follows:

- *The absolute humidity (absolute) is a number that indicates the amount of water vapor in grams in one cubic meter of air.*
- *Relative humidity (relative), the figures in percent which shows a comparison between the amount of water vapor actually contained the air at a specific temperature and the maximum amount of water vapor that can be contained in the air.*

1.1 KEADAAN GEOGRAFI GEOGRAPHY CONDITION

Tabel 1.1.1 **Luas Wilayah Menurut Kabupaten/Kota di Provinsi Sulawesi Tengah, 2019**
Table 1.1.1 **Total Area by Regency/Municipality in Sulawesi Tengah Province, 2019**

Kabupaten/Kota <i>Regency/Municipality</i>	Ibukota Kabupaten/ Kota <i>Capital of Regency/ Municipality</i>	Luas ¹ <i>Total Area</i> ¹ (km ² /sq.km)	Persentase terhadap Luas Provinsi <i>Percentage to Province's Area</i>
(1)	(2)	(3)	(4)
Kabupaten/Regency			
Banggai Kepulauan	Salakan	2 488,79	4,02
Banggai	Luwuk	9 672,70	15,64
Morowali	Bungku	3 037,04	4,91
Poso	Poso Kota	7 112,25	11,50
Donggala	Banawa	4 275,08	6,91
Toilitoli	Baolan	4 079,77	6,60
Buol	Biau	4 043,57	6,54
Parigi Moutong	Parigi	5 089,91	8,23
Tojo Una-Una	Ampana	5 721,15	9,25
Sigi	Bora	5 196,02	8,40
Banggai Laut	Banggai	725,67	1,17
Morowali Utara	Kolonodale	10 004,28	16,18
Kota/Municipality			
Palu	Palu	395,06	0,64
Sulawesi Tengah		61 841,29	100,00

Catatan/Note: ¹ Berdasarkan Peraturan Menteri Dalam Negeri Nomor 72 Tahun 2019 tanggal 25 Oktober 2019/ Based on Minister of Home Affairs Regulation Number 72/2019, October 25, 2019

Sumber/Source: Badan Informasi Geospasial/Geospatial Information Agency

Tabel 1.1.2
Table

Jarak dari Ibukota Kabupaten/Kota ke Ibukota Provinsi di Provinsi Sulawesi Tengah (km), 2019
Distance between Regency/Municipality Capital and Province Capital in Sulawesi Tengah Province (km), 2019

Kabupaten/Kota <i>Regency/Municipality</i>	Ibukota Kabupaten/Kota <i>Capital of Regency/Municipality</i>	Jarak ke Ibukota <i>Distance to The Capital</i> (km/km)	Keterangan <i>Explanation</i>
(1)	(2)	(3)	(4)
Kabupaten/Regency			
Banggai Kepulauan	Salakan	607 + 46 mil/mile	Darat/Road+Laut/Sea
Banggai	Luwuk	607	Darat/Road
Morowali	Bungku	518	Darat/Road
Poso	Poso Kota	221	Darat/Road
Donggala	Banawa	34	Darat/Road
Tolitoli	Baolan	383	Darat/Road
Buol	Biau	434	Darat/Road
Parigi Moutong	Parigi	84	Darat/Road
Tojo Una-Una	Ampana	377	Darat/Road
Sigi	Bora	30	Darat/Road
Banggai Laut	Banggai	607 + 94 mil/mile	Darat/Road+Laut/Sea
Morowali Utara	Kolonodale	431	Darat/Road
Kota/Municipality			
Palu	Palu	0	-

Sumber/Source: Kanwil Badan Pertanahan Nasional Provinsi Sulawesi Tengah / Regional Office of National Land Board of Sulawesi Tengah Province

Tabel 1.1.3 **Tinggi Wilayah di Atas Permukaan Laut (DPL) Menurut Kabupaten/Kota di Provinsi Sulawesi Tengah, 2019**
Height Above Mean Sea Level (AMSL) by Regency/ Municipality in Sulawesi Tengah Province, 2019

Kabupaten/Kota Regency/Municipality	Ibukota Kabupaten/Kota Capital of Regency/Municipality	Tinggi/Height (meter)
(1)	(2)	(3)
Kabupaten/Regency		
Banggai Kepulauan	Salakan	104
Banggai	Luwuk	125
Morowali	Bungku	3
Poso	Poso Kota	18
Donggala	Banawa	35
Tolitoli	Baolan	8
Buol	Biau	63
Parigi Moutong	Parigi	29
Tojo Una-Una	Ampana	117
Sigi	Bora	183
Banggai Laut	Banggai	24
Morowali Utara	Kolonodale	50
Kota/Municipality		
Palu	Palu	64

Sumber/Source: Badan Pusat Statistik Kabupaten/Kota/ BPS-Statistics of Regency/Municipality

Tabel
Table 1.1.4

**Nama Gunung Tertinggi menurut Kabupaten/Kota di
Provinsi Sulawesi Tengah**
*Highest Mountain in the name of by Regency/Municipality
in Sulawesi Tengah Province*

Kabupaten/Kota <i>Regency/Municipality</i>	Gunung <i>Mount</i>	Ketinggian <i>Height</i> (meter)	Lokasi Kecamatan <i>Subdistrict Location</i>
(1)	(2)	(3)	(4)
Kabupaten/Regency			
Banggai Kepulauan	-	-	-
Banggai	Bulutumpu	2 401	Pagimana
Morowali	-	-	-
Poso	M a o	2 552	Poso Pesisir
Donggala	Ogoamas	2 535	Sojol Utara
Tolitoli	Kalangkangan	2 432	Galang
Buol	Timbulon	2 320	P a l e l e h
Parigi Moutong	Malino	2 443	Moutong
Tojo Una-Una	Katopasa	2 835	T o j o
Sigi	Nokilalaki	3 311	Kulawi
Banggai Laut	-	-	-
Morowali Utara	Kajoga	2 563	Mori Atas
Kota/Municipality			
Palu	-	-	-

Sumber/Source: Kanwil Badan Pertanahan Nasional Provinsi Sulawesi Tengah / *Regional Office of National Land Board of Sulawesi Tengah Province*

Tabel 1.1.5 Nama Sungai Terpanjang dan Luas Daerah Alirannya menurut Kabupaten/Kota di Provinsi Sulawesi Tengah
Name and Area Region's Longest Riverflow is according to the Regency/Municipality in Sulawesi Tengah Province

Kabupaten/Kota Regency/Municipality	Nama Sungai Name of River	Panjang Length (Km)	Luas Daerah Alirannya River's Basin Area (ha)
(1)	(2)	(3)	(4)
Kabupaten/Regency			
Banggai Kepulauan	-	-	-
Banggai	Minahaki	382,50	67 875
Morowali	Tambalako	717,25	174 300
Poso	Poso	487,75	96 000
Donggala	Surumana	162,50	26 600
Tolitoli	M a r a j a	440,25	136 350
Buol	Buol	454,00	166 250
Parigi Moutong	P a l a s a	177,50	46 550
Tojo Una-Una	Bongka	1 053,00	327 500
Sigi	-	-	-
Banggai Laut	-	-	-
Morowali Utara	-	-	-
Kota/Municipality			
Palu	Palu	834,75	312 500

Sumber/Source: Kanwil Badan Pertanahan Nasional Provinsi Sulawesi Tengah / Regional Office of National Land Board of Sulawesi Tengah Province

1.2 KEADAAN IKLIM CLIMATE CONDITION

Tabel 1.2.1 Pengamatan Unsur Iklim di Stasiun Pengamatan Badan Meteorologi Klimatologi dan Geofisika (BMKG) Menurut Kabupaten/Kota di Provinsi Sulawesi Tengah, 2019
Monitoring Climate Elements at Meteorological, Climatological, and Geophysical Agency (BMKG) Monitoring Station by Regency/Municipality in Sulawesi Tengah Province, 2019

Kabupaten/Kota Regency/Municipality	Stasiun BMKG BMKG Station	Suhu/Temperature (°C)		
		Minimum	Rata-rata Average	Maksimum Maximum
(1)	(2)	(3)	(4)	(5)
Banggai Kepulauan	-	-	-	-
Banggai	Bubung Luwuk	24,8	27,8	30,9
Morowali	-	-	-	-
Poso	Kasiguncu	23,3	28,0	32,0
Donggala	-	-	-	-
Tolitoli	Lalos	18,3	24,1	28,4
Buol	-	-	-	-
Parigi Moutong	-	-	-	-
Tojo Una-Una	-	-	-	-
Sigi	-	-	-	-
Banggai Laut	-	-	-	-
Morowali Utara	-	-	-	-
Palu	Mutiara	23,0	28,2	33,6

Lanjutan Tabel/*Continued Table 1.2.1*

Kabupaten/Kota <i>Regency/Municipality</i>	Stasiun BMKG <i>BMKG Station</i>	Kelembaban/Humidity (%)		
		Minimum	Rata-rata <i>Average</i>	Maksimum <i>Maximum</i>
(1)	(2)	(6)	(7)	(8)
Banggai Kepulauan	-	-	-	-
Banggai	Bubung Luwuk	48,1	57,3	64,6
Morowali	-	-	-	-
Poso	Kasiguncu	69,1	80,4	118,4
Donggala	-	-	-	-
Tolitoli	Lalos	60,3	80,7	74,8
Buol	-	-	-	-
Parigi Moutong	-	-	-	-
Tojo Una-Una	-	-	-	-
Sigi	-	-	-	-
Banggai Laut	-	-	-	-
Morowali Utara	-	-	-	-
Palu	Mutiara	66,7	75,6	85,4

Lanjutan Tabel/*Continued Table 1.2.1*

Kabupaten/Kota <i>Regency/Municipality</i>	Stasiun BMKG <i>BMKG Station</i>	Kecepatan Angin (m/det) <i>Wind Velocity (m/sec)</i>		
		Minimum	Rata-rata <i>Average</i>	Maksimum <i>Maximum</i>
(1)	(2)	(9)	(10)	(11)
Banggai Kepulauan	-	-	-	-
Banggai	Bubung Luwuk	1,2	3,6	2,7
Morowali	-	-	-	-
Poso	Kasiguncu	0,4	2,4	2,0
Donggala	-	-	-	-
Tolitoli	Lalos	0,4	2,1	1,3
Buol	-	-	-	-
Parigi Moutong	-	-	-	-
Tojo Una-Una	-	-	-	-
Sigi	-	-	-	-
Banggai Laut	-	-	-	-
Morowali Utara	-	-	-	-
Palu	Mutiara	1,2	4,4	2,9

Lanjutan Tabel/*Continued Table 1.2.1*

Kabupaten/Kota <i>Regency/Municipality</i>	Stasiun BMKG <i>BMKG Station</i>	Tekanan Udara <i>Atmospheric Pressure (mb)</i>		
		Minimum	Rata-rata <i>Average</i>	Maksimum <i>Maximum</i>
(1)	(2)	(12)	(13)	(14)
Banggai Kepulauan	-	-	-	-
Banggai	Bubung Luwuk	681,9	756,7	761,0
Morowali	-	-	-	-
Poso	Kasiguncu	932,4	1 007,6	1 011,9
Donggala	-	-	-	-
Tolitoli	Lalos	844,0	842,5	844,2
Buol	-	-	-	-
Parigi Moutong	-	-	-	-
Tojo Una-Una	-	-	-	-
Sigi	-	-	-	-
Banggai Laut	-	-	-	-
Morowali Utara	-	-	-	-
Palu	Mutiara	1 008,8	1 011,7	1 013,6

Lanjutan Tabel/*Continued Table 1.2.1*

Kabupaten/Kota <i>Regency/Municipality</i>	Stasiun BMKG <i>BMKG Station</i>	Jumlah Curah Hujan <i>Number of Precipitation (mm)</i>	Jumlah Hari Hujan (hari) <i>Number of Rainy Days (day)</i>	Penyinaran Matahari <i>Duration of Sunshine (%)</i>
(1)	(2)	(15)	(16)	(17)
Banggai Kepulauan	-	-	-	-
Banggai	Bubung Luwuk	128,3	15,3	5,2
Morowali	-	-	-	-
Poso	Kasiguncu	126,3	13,7	64,5
Donggala	-	-	-	-
Tolitoli	Lalos	89,6	12,8	67,1
Buol	-	-	-	-
Parigi Moutong	-	-	-	-
Tojo Una-Una	-	-	-	-
Sigi	-	-	-	-
Banggai Laut	-	-	-	-
Morowali Utara	-	-	-	-
Palu	Mutiara	76,8	15,8	69,1

Sumber/*Source*: Badan Meteorologi, Klimatologi, dan Geofisika Provinsi Sulawesi Tengah - Stasiun Meteorologi Mutiara Sis Al-Jufri Palu/*Meteorology, Climatology, and Geophysics Agency of Sulawesi Tengah Province - Mutiara Sis Al-Jufri Palu Meteorological Station*

Tabel
Table 1.2.2

Pengamatan Unsur Iklim di Stasiun Pengamatan Badan Meteorologi Klimatologi dan Geofisika (BMKG) Menurut Bulan di Stasiun Meteorologi Mutiara Palu, 2019
Monitoring Climate Elements at Meteorological, Climatological, and Geophysical Agency (BMKG) Monitoring Station by Regency/Municipality in Meteorological Station of Mutiara Palu by Month, 2019

Bulan Month	Suhu/Temperature (°C)		
	Minimum Minimum	Maksimum Maximum	Rata-Rata Average
(1)	(2)	(3)	(4)
Januari/ January	23,5	32,7	28,2
Februari/ February	23,3	34,5	28,4
Maret/ March	23,0	33,3	27,8
April/ April	23,3	32,7	27,8
Mei/ May	23,1	33,2	28,3
Juni/ June	22,7	31,3	27,1
Juli/ July	22,1	32,8	27,4
Agustus/ August	21,7	34,5	28,3
September/ September	22,9	34,9	28,7
Oktober/ October	23,3	34,3	28,5
November/ November	24,0	34,5	29,2
Desember/ December	23,9	33,9	28,7

Lanjutan Tabel/*Continued Table 1.2.2*

Bulan Month	Jumlah Curah Hujan Number of Precipitation (mm)	Jumlah Hari Hujan (hari) Number of Rain Days (days)
(1)	(5)	(6)
Januari/ <i>January</i>	36,3	20
Februari/ <i>February</i>	14,5	10
Maret/ <i>March</i>	359,2	18
April/ <i>April</i>	93,7	18
Mei/ <i>May</i>	40,8	17
Juni/ <i>June</i>	213,6	25
Juli/ <i>July</i>	11,2	16
Agustus/ <i>August</i>	7,6	6
September/ <i>September</i>	30,2	10
Oktober/ <i>October</i>	86,1	20
November/ <i>November</i>	23,9	14
Desember/ <i>December</i>	4,5	16

Lanjutan Tabel/*Continued Table 1.2.2*

Bulan Month	Tekanan Udara Atmospheric Pressure (mb)	Arah Angin Terbanyak Most Wind Direction	Kecepatan Angin Wind Velocity (Knots)
(1)	(7)	(8)	(9)
Januari/ <i>January</i>	1 012,0	Utara/ <i>North</i>	4,1
Februari/ <i>February</i>	1 013,0	Utara/ <i>North</i>	4,7
Maret/ <i>March</i>	1 012,2	Utara/ <i>North</i>	5,3
April/ <i>April</i>	1 011,3	Utara/ <i>North</i>	3,6
Mei/ <i>May</i>	1 011,5	Utara/ <i>North</i>	3,7
Juni/ <i>June</i>	1 011,4	Utara/ <i>North</i>	3,1
Juli/ <i>July</i>	1 012,1	Utara/ <i>North</i>	3,7
Agustus/ <i>August</i>	1 011,9	Utara/ <i>North</i>	5,0
September/ <i>September</i>	1 012,1	Utara/ <i>North</i>	5,1
Oktober/ <i>October</i>	1 011,0	Utara/ <i>North</i>	4,7
November/ <i>November</i>	1 010,9	Utara/ <i>North</i>	4,9
Desember/ <i>December</i>	1 011,1	Utara/ <i>North</i>	4,9

Lanjutan Tabel/*Continued Table 1.2.2*

Bulan Month	Kelembaban Udara Relative Humidity (%)	Penyinaran Matahari Sunshine (%)
(1)	(10)	(11)
Januari/ <i>January</i>	76,2	43,3
Februari/ <i>February</i>	71,5	68,4
Maret/ <i>March</i>	74,2	70,6
April/ <i>April</i>	77,8	58,8
Mei/ <i>May</i>	78,6	74,5
Juni/ <i>June</i>	85,9	58,3
Juli/ <i>July</i>	79,6	65,4
Agustus/ <i>August</i>	73,7	87,7
September/ <i>September</i>	71,6	91,7
Oktober/ <i>October</i>	73,0	81,4
November/ <i>November</i>	70,7	75,7
Desember/ <i>December</i>	74,0	53,9

Sumber/*Source*: Badan Meteorologi, Klimatologi, dan Geofisika Provinsi Sulawesi Tengah - Stasiun Meteorologi Mutiara Sis Al-Jufri Palu/*Meteorology, Climatology, and Geophysics Agency of Sulawesi Tengah Province - Mutiara Sis Al-Jufri Palu Meteorological Station*

Tabel
Table 1.2.3

Pengamatan Unsur Iklim di Stasiun Pengamatan Badan Meteorologi Klimatologi dan Geofisika (BMKG) Menurut Bulan di Stasiun Meteorologi Lalos Tolitoli, 2019
Monitoring Climate Elements at Meteorological, Climatological, and Geophysical Agency (BMKG) Monitoring Station by Regency/Municipality in Meteorological Station of Lalos Tolitoli by Month, 2019

Bulan Month	Suhu/Temperature (°C)		
	Minimum Minimum	Maksimum Maximum	Rata-Rata Average
(1)	(2)	(3)	(4)
Januari/ January	0,0	0,0	0,0
Februari/ February	22,4	33,8	28,9
Maret/ March	20,1	36,0	28,4
April/ April	22,0	34,0	29,1
Mei/ May	22,0	33,1	28,9
Juni/ June	23,0	33,8	28,9
Juli/ July	22,8	34,2	29,0
Agustus/ August	22,2	34,8	29,0
September/ September	21,0	34,0	28,5
Oktober/ October	22,1	33,0	28,6
November/ November	22,0	34,1	29,3
Desember/ December	0,0	0,0	0,0

Lanjutan Tabel/*Continued Table 1.2.3*

Bulan Month	Jumlah Curah Hujan Number of Precipitation (mm)	Jumlah Hari Hujan (hari) Number of Rain Days (days)
(1)	(5)	(6)
Januari/ <i>January</i>	89,6	16,0
Februari/ <i>February</i>	22,7	8,0
Maret/ <i>March</i>	16,3	8,0
April/ <i>April</i>	113,9	11,0
Mei/ <i>May</i>	124,7	15,0
Juni/ <i>June</i>	230,5	22,0
Juli/ <i>July</i>	145,2	21,0
Agustus/ <i>August</i>	56,0	7,0
September/ <i>September</i>	29,1	8,0
Oktober/ <i>October</i>	64,2	12,0
November/ <i>November</i>	41,5	6,0
Desember/ <i>December</i>	142,0	20,0

Lanjutan Tabel/*Continued Table 1.2.3*

Bulan Month	Tekanan Udara Atmospheric Pressure (mb)	Arah Angin Terbanyak Most Wind Direction	Kecepatan Angin Wind Velocity (Knots)
(1)	(7)	(8)	(9)
Januari/ <i>January</i>	-	-	-
Februari/ <i>February</i>	1 014,8	Timur/ <i>East</i>	4,6
Maret/ <i>March</i>	1 013,9	Timur/ <i>East</i>	2,1
April/ <i>April</i>	1 012,7	Timur/ <i>East</i>	1,9
Mei/ <i>May</i>	1 013,0	Timur/ <i>East</i>	1,7
Juni/ <i>June</i>	1 011,7	Timur/ <i>East</i>	1,8
Juli/ <i>July</i>	1 013,3	Timur/ <i>East</i>	1,8
Agustus/ <i>August</i>	1 012,3	Tenggara/ Southeast	1,9
September/ <i>September</i>	1 013,9	Tenggara/ Southeast	1,9
Oktober/ <i>October</i>	1 012,4	Tenggara/ Southeast	1,6
November/ <i>November</i>	1 011,9	Timur/ <i>East</i>	1,8
Desember/ <i>December</i>	-	-	-

Lanjutan Tabel/*Continued Table 1.2.3*

Bulan Month	Kelembaban Udara Relative Humidity (%)	Penyinaran Matahari Sunshine (%)
(1)	(10)	(11)
Januari/ <i>January</i>	-	-
Februari/ <i>February</i>	77,7	64,3
Maret/ <i>March</i>	80,4	66,3
April/ <i>April</i>	82,3	63,9
Mei/ <i>May</i>	84,0	60,2
Juni/ <i>June</i>	85,0	54,8
Juli/ <i>July</i>	80,7	53,7
Agustus/ <i>August</i>	78,4	79,9
September/ <i>September</i>	77,9	82,1
Oktober/ <i>October</i>	83,2	68,7
November/ <i>November</i>	77,4	76,9
Desember/ <i>December</i>	-	-

Sumber/*Source*: Badan Meteorologi, Klimatologi, dan Geofisika Provinsi Sulawesi Tengah - Stasiun Meteorologi Mutiara Sis Al-Jufri Palu/*Meteorology, Climatology, and Geophysics Agency of Sulawesi Tengah Province - Mutiara Sis Al-Jufri Palu Meteorological Station*

Tabel
Table 1.2.4

Pengamatan Unsur Iklim di Stasiun Pengamatan Badan Meteorologi Klimatologi dan Geofisika (BMKG) Menurut Bulan di Stasiun Meteorologi Kasiguncu Poso, 2019
Monitoring Climate Elements at Meteorological, Climatological, and Geophysical Agency (BMKG) Monitoring Station by Regency/Municipality in Meteorological Station of Kasiguncu Poso by Month, 2019

Bulan Month	Suhu/Temperature (°C)		
	Minimum Minimum	Maksimum Maximum	Rata-Rata Average
(1)	(2)	(3)	(4)
Januari/ January	23,3	31,6	27,1
Februari/ February	23,1	32,0	27,1
Maret/ March	23,4	31,9	27,4
April/ April	24,0	32,2	28,0
Mei/ May	23,7	32,7	28,6
Juni/ June	23,3	31,4	27,6
Juli/ July	23,2	31,1	27,4
Agustus/ August	23,4	32,3	28,8
September/ September	22,9	32,7	28,7
Oktober/ October	22,3	32,1	28,3
November/ November	23,0	32,4	28,9
Desember/ December	23,5	32,1	28,5

Lanjutan Tabel/*Continued Table 1.2.4*

Bulan Month	Jumlah Curah Hujan Number of Precipitation (mm)	Jumlah Hari Hujan (hari) Number of Rain Days (days)
(1)	(5)	(6)
Januari/ <i>January</i>	231,1	22,0
Februari/ <i>February</i>	143,9	21,0
Maret/ <i>March</i>	234,7	16,0
April/ <i>April</i>	136,0	13,0
Mei/ <i>May</i>	70,2	12,0
Juni/ <i>June</i>	216,9	21,0
Juli/ <i>July</i>	162,5	15,0
Agustus/ <i>August</i>	113,6	9,0
September/ <i>September</i>	14,0	8,0
Oktober/ <i>October</i>	5,5	3,0
November/ <i>November</i>	128,9	13,0
Desember/ <i>December</i>	58,5	11,0

Lanjutan Tabel/*Continued Table 1.2.4*

Bulan Month	Tekanan Udara Atmospheric Pressure (mb)	Arah Angin Terbanyak Most Wind Direction	Kecepatan Angin Wind Velocity (Knots)
(1)	(7)	(8)	(9)
Januari/ <i>January</i>	1 010,1	Timur Laut/ <i>Northeast</i>	1,5
Februari/ <i>February</i>	1 011,7	Timur Laut/ <i>Northeast</i>	2,0
Maret/ <i>March</i>	1 010,2	Timur Laut/ <i>Northeast</i>	1,6
April/ <i>April</i>	1 009,5	Timur Laut/ <i>Northeast</i>	1,6
Mei/ <i>May</i>	1 009,8	Timur Laut/ <i>Northeast</i>	3,1
Juni/ <i>June</i>	1 009,8	Timur Laut/ <i>Northeast</i>	1,9
Juli/ <i>July</i>	1 010,6	Timur Laut/ <i>Northeast</i>	3,0
Agustus/ <i>August</i>	1 010,6	Timur Laut/ <i>Northeast</i>	3,8
September/ <i>September</i>	1 011,2	Barat Daya/ <i>Southwest</i>	3,7
Oktober/ <i>October</i>	1 009,7	Timur Laut/ <i>Northeast</i>	2,6
November/ <i>November</i>	978,9	Timur Laut/ <i>Northeast</i>	2,2
Desember/ <i>December</i>	1 009,1	Timur Laut/ <i>Northeast</i>	2,2

Lanjutan Tabel/*Continued Table 1.2.4*

Bulan Month	Kelembaban Udara Relative Humidity (%)	Penyinaran Matahari Sunshine (%)
(1)	(10)	(11)
Januari/ <i>January</i>	85,0	35,0
Februari/ <i>February</i>	84,9	59,4
Maret/ <i>March</i>	83,5	56,3
April/ <i>April</i>	84,8	51,8
Mei/ <i>May</i>	82,3	68,3
Juni/ <i>June</i>	85,0	39,9
Juli/ <i>July</i>	86,3	62,1
Agustus/ <i>August</i>	68,2	91,5
September/ <i>September</i>	70,1	94,0
Oktober/ <i>October</i>	77,0	81,4
November/ <i>November</i>	77,4	86,5
Desember/ <i>December</i>	80,5	47,7

Sumber/*Source*: Badan Meteorologi, Klimatologi, dan Geofisika Provinsi Sulawesi Tengah - Stasiun Meteorologi Mutiara Sis Al-Jufri Palu/*Meteorology, Climatology, and Geophysics Agency of Sulawesi Tengah Province - Mutiara Sis Al-Jufri Palu Meteorological Station*

Tabel
Table 1.2.5

Pengamatan Unsur Iklim di Stasiun Pengamatan Badan Meteorologi Klimatologi dan Geofisika (BMKG) Menurut Bulan di Stasiun Meteorologi Bubung Luwuk, 2019
Monitoring Climate Elements at Meteorological, Climatological, and Geophysical Agency (BMKG) Monitoring Station by Regency/Municipality in Meteorological Station of Bubung Luwuk by Month, 2019

Bulan Month	Suhu/Temperature (°C)		
	Minimum Minimum	Maksimum Maximum	Rata-Rata Average
(1)	(2)	(3)	(4)
Januari/ January	26,0	32,5	29,0
Februari/ February	25,5	32,7	28,7
Maret/ March	25,6	32,5	29,0
April/ April	25,3	31,4	28,5
Mei/ May	25,3	30,9	28,2
Juni/ June	24,5	29,4	26,7
Juli/ July	23,4	28,9	25,9
Agustus/ August	23,9	29,7	26,6
September/ September	24,1	30,0	27,3
Oktober/ October	-	-	-
November/ November	-	-	-
Desember/ December	-	-	-

Lanjutan Tabel/*Continued Table 1.2.5*

Bulan Month	Jumlah Curah Hujan Number of Precipitation (mm)	Jumlah Hari Hujan (hari) Number of Rain Days (days)
(1)	(5)	(6)
Januari/ <i>January</i>	124,7	16,0
Februari/ <i>February</i>	112,2	14,0
Maret/ <i>March</i>	182,2	14,0
April/ <i>April</i>	165,9	24,0
Mei/ <i>May</i>	134,1	18,0
Juni/ <i>June</i>	326,0	19,0
Juli/ <i>July</i>	127,6	26,0
Agustus/ <i>August</i>	84,6	15,0
September/ <i>September</i>	3,0	2,0
Oktober/ <i>October</i>	217,8	27,0
November/ <i>November</i>	60,9	9,0
Desember/ <i>December</i>	-	-

Lanjutan Tabel/Continued Table 1.2.5

Bulan Month	Tekanan Udara Atmospheric Pressure (mb)	Arah Angin Terbanyak Most Wind Direction	Kecepatan Angin Wind Velocity (Knots)
(1)	(7)	(8)	(9)
Januari/ <i>January</i>	1 011,1	Barat Laut/ <i>Northwest</i>	2,5
Februari/ <i>February</i>	980,4	Barat Laut/ <i>Northwest</i>	2,6
Maret/ <i>March</i>	1 011,5	Barat Laut/ <i>Northwest</i>	2,4
April/ <i>April</i>	1 011,5	Barat Laut/ <i>Northwest</i>	2,4
Mei/ <i>May</i>	1 012,0	Barat Daya/ <i>Southwest</i>	3
Juni/ <i>June</i>	1 012,0	Barat/ <i>West</i>	3,6
Juli/ <i>July</i>	1 013,4	Barat/ <i>West</i>	4,7
Agustus/ <i>August</i>	1 013,6	Barat/ <i>West</i>	5,7
September/ <i>September</i>	1 014,4	Barat/ <i>West</i>	5,8
Oktober/ <i>October</i>	-	-	-
November/ <i>November</i>	-	-	-
Desember/ <i>December</i>	-	-	-

Lanjutan Tabel/*Continued Table 1.2.5*

Bulan Month	Kelembaban Udara Relative Humidity (%)	Penyinaran Matahari Sunshine (%)
(1)	(10)	(11)
Januari/ <i>January</i>	74,1	4,8
Februari/ <i>February</i>	75,7	5,7
Maret/ <i>March</i>	74,5	6,6
April/ <i>April</i>	78,7	4,2
Mei/ <i>May</i>	79,4	4,9
Juni/ <i>June</i>	83,2	2,4
Juli/ <i>July</i>	78,4	3,3
Agustus/ <i>August</i>	72,7	6,9
September/ <i>September</i>	70,5	8,0
Oktober/ <i>October</i>	-	-
November/ <i>November</i>	-	-
Desember/ <i>December</i>	-	-

Sumber/*Source*: Badan Meteorologi, Klimatologi, dan Geofisika Provinsi Sulawesi Tengah - Stasiun Meteorologi Mutiara Sis Al-Jufri Palu/*Meteorology, Climatology, and Geophysics Agency of Sulawesi Tengah Province - Mutiara Sis Al-Jufri Palu Meteorological Station*

PEMERINTAHAN

Government

2

JUMLAH PNS DI SULAWESI TENGAH

Number of Civil Servants in Sulawesi Tengah

12.192 PEGAWAI/Civil Servants

49,2 %

LAKI-LAKI/Men



50,8%

PEREMPUAN/Women

PERSENTASE PEGAWAI BERDASAR TINGKAT PENDIDIKAN

Civil Servants Local Government by Education Attainment

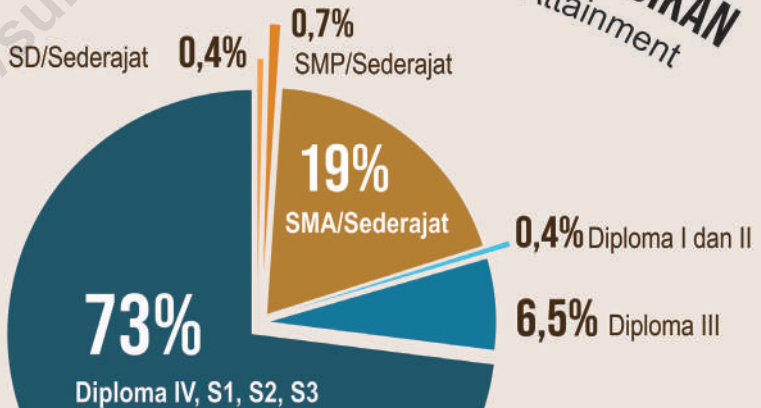

BADAN PUSAT STATISTIK
Provinsi Sulawesi Tengah

PENJELASAN TEKNIS

1. Secara administrasi, sejak tahun 1999 (Undang-Undang Nomor 22 tahun 1999) telah terjadi pemekaran sejumlah provinsi di Indonesia seiring dengan tuntutan otonomi daerah, yaitu:

- Provinsi Maluku Utara dimekarkan dari Provinsi Maluku pada 4 Oktober 1999
- Provinsi Banten dimekarkan dari Provinsi Jawa Barat pada 17 Oktober 2000
- Provinsi Kepulauan Bangka Belitung dimekarkan dari Provinsi Sumatera Selatan pada 4 Desember 2000
- Provinsi Gorontalo dimekarkan dari Provinsi Sulawesi Utara pada 22 Desember 2000
- Provinsi Papua Barat dimekarkan dari Provinsi Papua pada 21 November 2001
- Provinsi Sulawesi Barat dimekarkan dari Provinsi Sulawesi Selatan pada 5 Oktober 2004
- Provinsi Kepulauan Riau dimekarkan dari Provinsi Riau pada 25 Oktober 2004
- Provinsi Kalimantan Utara dimekarkan dari Provinsi Kalimantan Timur pada 16 November 2012

Untuk mendukung penyelenggaraan kegiatan statistik,

TECHNICAL NOTES

1. *Since 1999 (Law No. 22/1999), several provinces have split in line with the implementation of regional autonomy:*

- *Maluku Utara Province was split from Maluku Province on October 4th, 1999*
- *Banten Province was split from Jawa Barat Province on October 17th, 2000*
- *Kepulauan Bangka Belitung Province was split from Sumatera Selatan Province on December 4th, 2000*
- *Gorontalo Province was split from Sulawesi Utara Province on December 22nd, 2000*
- *Papua Barat Province was split from Papua Province on November 21st, 2001*
- *Sulawesi Barat Province was split from Sulawesi Selatan Province on October 5th, 2004*
- *Kepulauan Riau Province was split from Riau Province on October 25th, 2004*
- *Kalimantan Utara Province was split from Kalimantan Timur Province on November 16th, 2012*

In collecting statistical data, BPS-Statistics Indonesia has set codes

BPS menetapkan kode dan nama wilayah kerja statistik. Penetapan dituangkan dalam Peraturan Kepala Badan Pusat Statistik Nomor 3 Tahun 2019 Tanggal 6 Mei 2019 tentang Perubahan Atas Peraturan Kepala Badan Pusat Statistik Nomor 90 Tahun 2018 tentang Kode dan Nama Wilayah Kerja Statistik Tahun 2018. Sampai dengan Desember 2018, wilayah kerja statistik meliputi 34 provinsi, 416 kabupaten, 98 kota, 7.240 kecamatan, dan 83.706 desa (termasuk kelurahan dan Unit Permukiman Transmigrasi/UPT).

and names of all regional level where the data collection is undertaken. It was stipulated in Chief Statistician Regulation Number 3 of 2019, May 6 2019, as a revision of Chief Statistician Regulation Number 90 of 2018 on Code and Name of Regional Level of Data Collection. Up to December 2018, the regions of statistical data collection has comprised 34 provinces, 416 regencies, 98 cities, 7,240 sub districts, and 83,706 villages (include Transmigration Settlement Unit).

2. Pemerintahan Indonesia menganut sistem presidensial yang berdasarkan Pancasila. Pancasila terdiri atas lima dasar, yaitu:
 1. Ketuhanan Yang Maha Esa;
 2. Kemanusiaan yang adil dan beradab;
 3. Persatuan Indonesia;
 4. Kerakyatan yang dipimpin oleh hikmat kebijaksanaan dalam permusyawaratan perwakilan;
 5. Keadilan sosial bagi seluruh rakyat Indonesia.
 3. Sistem politik di Indonesia didasarkan pada kekuasaan legislatif, eksekutif, dan yudikatif (Trias Politika).
 4. Kekuasaan legislatif dipegang oleh Majelis Permusyawaratan Rakyat (MPR) sebagai lembaga tertinggi negara. Keanggotaan MPR berubah setelah Amandemen UUD 1945
2. *The Indonesian Government follows the presidential system based on the Five Principles (Pancasila). Pancasila consists of five principles, namely:*
 1. *The Belief in One God;*
 2. *A just and civilized humanism;*
 3. *Unity of Indonesia;*
 4. *Democratic citizenship led by wise guidance born of representative consultation;*
 5. *Social just for all the people of Indonesia.*
 3. *The political system in Indonesia is based on Trias Politica principle or separation of legislative, executive, and judicative power.*
 4. *Legislative power is held by the People's Consultative Assembly (MPR) as the highest institution. The MPR membership changed after the amendment of The 1945*

pada periode 1999–2004. Seluruh anggota MPR adalah anggota DPR (Dewan Perwakilan Rakyat) ditambah anggota DPD (Dewan Perwakilan Daerah).

Anggota DPR dan DPD dipilih melalui pemilihan umum (pemilu) dan dilantik dalam masa jabatan lima tahun.

Constitution of The Republic of Indonesia (UUD 1945) during the period 1999–2004. MPR members are all The Indonesian House of Representative (DPR) members plus Regional Representatives Council (DPD).

DPR and DPD members are elected through a general election and appointed for a five-years membership.

5. Lembaga eksekutif berpusat pada presiden, wakil presiden, dan kabinet. Sistem pemerintahan di Indonesia adalah Presidensial, sehingga para menteri berada di bawah dan bertanggung jawab kepada presiden.
 6. Sejak masa reformasi dan adanya amandemen UUD 1945, lembaga yudikatif dijalankan oleh Mahkamah Agung, termasuk pengaturan administrasi para hakim.
 7. Susunan pemerintahan Republik Indonesia periode 2014–2019 terdiri dari presiden, wakil presiden, lembaga tinggi negara, kementerian, lembaga setingkat menteri, dan Lembaga Pemerintahan Non Kementerian (LPNK).
 8. Lembaga tinggi negara terdiri dari Majelis Permusyawaratan Rakyat (MPR), Dewan Perwakilan Rakyat
5. *The executives consist of president, vice president, and ministerial cabinet. In Indonesia the ministerial cabinet follows the Presidential Cabinet system where every minister is responsible to the president and does not represent political parties in the parliament.*
 6. *Since the reformation era and after the amendment of UUD 1945, The judicative power has been run by the Supreme Court, including the administrative arrangement of judges.*
 7. *The government structure of the Republic of Indonesia period 2014–2019 consists of president, vice president, state supreme agencies, ministries, ministerial level institutions, and non-ministerial institutions (LPNK).*
 8. *State supreme agencies consist of The People's Consultative Assembly (MPR), The House of Representative*

(DPR), Badan Pemeriksa Keuangan (BPK), dan Mahkamah Agung (MA), Dewan Perwakilan Daerah (DPD), Mahkamah Konstitusi (MK), dan Komisi Yudisial (KY).

(DPR), The Audit Board of the Republic of Indonesia (BPK), Supreme Court (MA), Local Councils (DPD), Constitutional Court (MK), and Judicial Commission (KY).

9. Kementerian terdiri dari kementerian koordinator dan kementerian.

9. *Ministries consist of coordinating ministry and departmental ministry.*

10. Kementerian koordinator terdiri dari bidang politik, hukum, dan keamanan (Polhukam), bidang perekonomian, bidang pembangunan manusia dan kebudayaan, dan bidang kemaritiman.

10. *Coordinating ministries consist of Coordinating Ministry for Political, Legal, and Security Affairs, Coordinating Ministry for Economy, Coordinating Ministry for Maritime Affairs, and Coordinating Ministry for Human Development and Culture.*

11. Kementerian terdiri dari Kementerian Sekretaris Negara, Kementerian Dalam Negeri, Kementerian Luar Negeri, Kementerian Perencanaan Pembangunan Nasional/Bappenas, Kementerian Pertahanan, Kementerian Hukum dan Hak Asasi Manusia, Kementerian Keuangan, Kementerian Energi dan Sumber Daya Mineral, Kementerian Perindustrian, Kementerian Perdagangan, Kementerian Pertanian, Kementerian Perhubungan, Kementerian Kelautan dan Perikanan, Kementerian Ketenagakerjaan, Kementerian Badan Usaha Milik Negara, Kementerian Koperasi dan UKM, Kementerian Pekerjaan Umum dan Perumahan Rakyat, Kementerian Lingkungan Hidup

11. *Departmental Ministries consist of State Secretary; Ministry of Home Affairs; Ministry of Foreign Affairs; Ministry of National Development Planning/Chairperson of National Development Planning Agency; Ministry of Defense; Ministry of Justice and Human Rights; Ministry of Finance; Ministry of Energy and Mineral Resources; Ministry of Industry; Ministry of Trade; Ministry of Agriculture; Ministry of Transportation; Ministry of Maritime Affairs and Fisheries; Ministry of Manpower; Ministry of State Owned Enterprises; Ministry of Cooperatives and Small and Medium Enterprises; Ministry of Public Works and Public Housing; Ministry of Environment and Forestry; Ministry of Agrarian Affairs and Spatial Planning/ National Land Agency; Ministry*

dan Kehutanan, Kementerian Agraria dan Tata Ruang/Badan Pertanahan Nasional, Kementerian Kesehatan, Kementerian Kebudayaan dan Pendidikan Dasar Menengah, Kementerian Sosial, Kementerian Agama, Kementerian Pariwisata, Kementerian Komunikasi dan Informatika, Kementerian Pendayagunaan Aparatur Negara dan Reformasi Birokrasi, Kementerian Pemuda dan Olahraga, Kementerian Desa, Pembangunan Daerah Tertinggal dan Transmigrasi, Kementerian Riset Teknologi dan Pendidikan Tinggi, dan Kementerian Pemberdayaan Perempuan dan Perlindungan Anak.

of Health; Ministry of Culture and Elementary & Secondary Education; Ministry of Social Services; Ministry of Religious Affairs; Ministry of Tourism; Ministry of Communication and Informatics; Ministry of Empowerment of State Apparatus and Bureaucracy Reform; Ministry of Youth and Sports Affairs; Ministry of Village, Disadvantaged of Regions Development and Transmigration; Ministry of Research, Technology, and Higher Education; and Ministry of Women Empowerment and Child Protection.

12. Setingkat Menteri terdiri dari Kejaksaan Agung, Tentara Nasional Indonesia, dan Kepolisian Negara Republik Indonesia

12. Ministerial Level Officials consist of Attorney General, Indonesian National Defense Force, and Indonesian National Police.

13. Lembaga Pemerintah Non Kementerian terdiri dari Arsip Nasional Republik Indonesia, Badan Intelijen Negara, Badan Kepegawaian Negara, Badan Kependudukan dan Keluarga Berencana Nasional, Badan Koordinasi Penanaman Modal, Badan Informasi Geospasial, Badan Meteorologi, Klimatologi, dan Geofisika, Badan Narkotika Nasional, Badan Nasional Penanggulangan Bencana, Badan Nasional Penanggulangan Terorisme, Badan Nasional Penempatan

13. Non Ministerial Institutions consist of National Archive of the Republic of Indonesia, State Intelligence Board, National Civil Service Agency, National Population and Family Planning Board, Investment Coordinating Board, Geospatial Information Agency, Meteorology, Climatology, and Geophysics Agency, National Narcotics Agency, National Agency for Disaster Management, National Counter Terrorism Agency, The National Authority for The Placement and Protection of Indonesian Overseas Workers,

dan Perlindungan Tenaga Kerja Indonesia, Badan Pengawasan Obat dan Makanan, Badan Pengawasan Tenaga Nuklir, Badan Pengawasan Keuangan dan Pembangunan, Badan Pengkajian dan Penerapan Teknologi, Badan Pusat Statistik, Badan SAR Nasional, Badan Standardisasi Nasional, Badan Tenaga Nuklir Nasional, Lembaga Administrasi Negara, Lembaga Ilmu Pengetahuan Indonesia, Lembaga Ketahanan Nasional, Lembaga Kebijakan Pengadaan Barang/Jasa Pemerintah, Lembaga Penerbangan dan Antariksa Nasional, Lembaga Sandi Negara, dan Perpustakaan Nasional Republik Indonesia.

National Agency of Drugs and Foods Control, Nuclear Energy Controlling Board, Audit and Development Supervising Agency, Agency for the Assesment and Application Technology, BPS-Statistics Indonesia, National Search and Rescue Agency, National Standardization Board, National Nuclear Energy Board, National Institute of Administration, National Institute of Science, National Resilience Institute, Government Procurement Policy Board, National Institute of Space and Aeronautics, National Crypto Agency, and National Library of Republic of Indonesia.

14. Cakupan statistik keuangan negara meliputi keuangan pemerintah pusat, keuangan pemerintah daerah provinsi, keuangan pemerintah kabupaten/kota, dan keuangan pemerintah desa.

14. Public finance statistics consists of central government finance, provincial government finance, regency/municipality government finance, and village-level government finance.

15. Statistik keuangan pemerintah pusat bersumber dari Kementerian Keuangan, sedangkan Statistik Keuangan Pemerintah Daerah Provinsi dan Kabupaten/Kota dikumpulkan oleh Badan Pusat Statistik melalui masing-masing kantor gubernur dan bupati/walikota. Sejak tahun 2000 sektor keuangan negara dihitung berdasarkan tahun kalender yang berakhir pada bulan Desember.

15. Statistics on central government finance are obtained from the Ministry of Finance, while statistics on provincial and regency/municipal levels are collected by the BPS-Statistics Indonesia through the provincial and regency/city offices. Since 2000 the financial sector has been based on calendar year ending in December.

2.1 WILAYAH ADMINISTRATIF ADMINISTRATIVE AREA

Tabel 2.1.1 **Jumlah Kecamatan Menurut Kabupaten/Kota di Provinsi Sulawesi Tengah, 2015-2019**
Table 2.1.1 **Number of Sub Districts and Villages by Regency/ Municipality in Sulawesi Tengah Province, 2015-2019**

Kabupaten/Kota Regency/Municipality	2015	2016	2017	2018	2019
(1)	(2)	(3)	(4)	(5)	(6)
Kabupaten/Regency					
Banggai Kepulauan	12	12	12	12	12
Banggai	23	23	23	23	23
Morowali	9	9	9	9	9
Poso	19	19	19	19	19
Donggala	16	16	16	16	16
Tolitoli	10	10	10	10	10
Buol	11	11	11	11	11
Parigi Moutong	23	23	23	23	23
Tojo Una-Una	12	12	12	12	12
Sigi	15	15	15	15	15
Banggai Laut	7	7	7	7	7
Morowali Utara	10	10	10	10	10
Kota/Municipality					
Palu	8	8	8	8	8
Sulawesi Tengah	175	175	175	175	175

Sumber/Source: Peraturan Kepala Badan Pusat Statistik Nomor 1 Tahun 2020 Tanggal 5 Februari 2020 tentang Perubahan Atas Peraturan Kepala Badan Pusat Statistik Nomor 3 Tahun 2019 tentang Kode dan Nama Wilayah Kerja Statistik Tahun 2019
Chief Statistician Regulation Number 1/2020, February 5 2020, as a revision of Chief Statistician Regulation Number 3 of 2019 on Code and Name of Regional Level of Data Collection

Tabel
Table 2.1.2

Jumlah Desa¹ Menurut Kabupaten/Kota di Provinsi Sulawesi Tengah, 2015–2019
Number of Villages¹ by Regency/Municipality in Sulawesi Tengah Province, 2015–2019

Kabupaten/Kota Regency/Municipality	2015	2016	2017	2018	2019
(1)	(2)	(3)	(4)	(5)	(6)
Kabupaten/Regency					
Banggai Kepulauan	144	144	144	144	144
Banggai	337	337	337	337	337
Morowali	133	133	133	133	133
Poso	170	170	170	170	170
Donggala	167	167	167	167	167
Tolitoli	104	109	109	110	110
Buol	115	115	115	115	115
Parigi Moutong	283	283	283	283	283
Tojo Una-Una	146	146	147	146	146
Sigi	177	177	177	177	177
Banggai Laut	66	66	66	66	66
Morowali Utara	125	125	125	126	126
Kota/Municipality					
Palu	46	46	46	46	46
Sulawesi Tengah	2 013	2 018	2 019	2 020	2 020

Catatan/Note: ¹Termasuk kelurahan dan Unit Permukiman Transmigrasi (UPT)/Include Transmigration Settlement Unit
 Sumber/Source: Peraturan Kepala Badan Pusat Statistik Nomor 1 Tahun 2020 Tanggal 5 Februari 2020 tentang Perubahan Atas Peraturan Kepala Badan Pusat Statistik Nomor 3 Tahun 2019 tentang Kode dan Nama Wilayah Kerja Statistik Tahun 2019
 Chief Statistician Regulation Number 1/2020, February 5 2020, as a revision of Chief Statistician Regulation Number 3 of 2019 on Code and Name of Regional Level of Data Collection

2.2 DEWAN PERWAKILAN RAKYAT DAERAH REGIONAL HOUSE OF REPRESENTATIVES

Tabel 2.2.1 Jumlah Anggota Dewan Perwakilan Rakyat Daerah Menurut Partai Politik dan Jenis Kelamin di Provinsi Sulawesi Tengah, 2019
Number of Regional House of Representatives's Members by Political Parties and Sex in Sulawesi Tengah Province, 2019

Partai Politik <i>Political Parties</i>	Laki-laki <i>Male</i>	Perempuan <i>Female</i>	Jumlah <i>Total</i>
(1)	(2)	(3)	(4)
1. Partai Nasdem	6	1	7
2. Partai Golongan Karya	7	-	7
3. Partai Gerindra	4	2	6
4. Partai Demokrasi Indonesia Perjuangan	5	1	6
5. Partai Demokrat	2	2	4
6. Partai Kebangkitan Bangsa	3	1	4
7. Partai Keadilan Sejahtera	1	3	4
8. Partai Hanura	1	1	2
9. Partai Perindo	2	-	2
10. Partai Amanat Nasional	2	-	2
11. Partai Persatuan Pembangunan	-	1	1
Jumlah/ Total	33	12	45

Sumber/Source: Sekretariat Dewan Perwakilan Rakyat Daerah Provinsi Sulawesi Tengah
Secretariat of Regional House of Representative of Sulawesi Tengah Province

Tabel
Table 2.2.2

**Jumlah Anggota Dewan Perwakilan Rakyat Daerah
Menurut Fraksi dan Jenis Kelamin di Provinsi Sulawesi
Tengah, 2019**
*Number Of Regional House of Representatives's Members
By Fractions and Sex in Sulawesi Tengah Province, 2019*

Nama Fraksi <i>Fraction Name</i>	Laki-laki <i>Male</i>	Perempuan <i>Female</i>	Jumlah <i>Total</i>
(1)	(2)	(3)	(4)
1. Nasdem	6	2	8
2. Golongan Karya	9	-	9
3. Gerindra	4	2	6
4. Partai Demokrasi Indonesia Perjuangan	5	1	6
5. Demokrat	2	2	4
6. Partai Kebangkitan Bangsa	3	1	4
7. Partai Keadilan Sejahtera	1	3	4
8. Partai Amanat Nasional	3	1	4
Jumlah/ Total	33	12	45

Sumber/Source: Sekretariat Dewan Perwakilan Rakyat Daerah Provinsi Sulawesi Tengah
Secretariat of Regional House of Representative of Sulawesi Tengah Province

Tabel 2.2.3
Table

Jumlah Anggota Dewan Perwakilan Rakyat Daerah Menurut Fraksi dan Pendidikan di Provinsi Sulawesi Tengah, 2019
Number Of Regional House of Representatives's Members By Fractions and Educational Level in Sulawesi Tengah Province, 2019

Nama Fraksi <i>Fraction Name</i>	S2 ke atas <i>Master and over</i>	S1 <i>Scholar</i>	Akademi <i>Diploma</i>	SMA <i>Senior High School</i>	Jumlah <i>Total</i>
(1)	(2)	(3)	(4)	(5)	(6)
1. Nasdem	2	3	1	2	8
2. Golongan Karya	2	6	-	1	9
3. Gerindra	2	3	-	1	6
4. Partai Demokrasi Indonesia Perjuangan	5	1	-	-	6
5. Demokrat	1	3	-	-	4
6. Partai Kebangkitan Bangsa	-	3	-	1	4
7. Partai Keadilan Sejahtera	3	-	-	1	4
8. Partai Amanat Nasional	1	2	-	1	4
Jumlah/Total	16	21	1	7	45

Sumber/Source: Sekretariat Dewan Perwakilan Rakyat Daerah Provinsi Sulawesi Tengah
Secretariat of Regional House of Representative of Sulawesi Tengah Province

2.3 SUMBER DAYA MANUSIA HUMAN RESOURCES

Tabel 2.3.1 **Jumlah Pegawai Negeri Sipil Menurut Kabupaten/Kota dan Jenis Kelamin di Provinsi Sulawesi Tengah, Desember 2018 dan Desember 2019**
Number of Civil Servants by Regency/City and Sex in Sulawesi Tengah Province, Desember 2018 dan Desember 2019

Kabupaten/Kota Regency/Municipality	2018'			2019		
	Laki-Laki Male	Perempuan Female	Jumlah Total	Laki-Laki Male	Perempuan Female	Jumlah Total
(1)	(2)	(3)	(4)	(5)	(6)	(7)
Kabupaten/Regency						
Banggai Kepulauan	1 711	1 541	3 252	1 664	1 611	3 275
Banggai	3 653	4 145	7 798	3 549	4 142	7 691
Morowali	1 611	1 641	3 252	1 622	1 748	3 370
Poso	3 008	3 978	6 986	2 826	3 894	6 720
Donggala	2 600	3 193	5 793	2 728	3 215	5 943
Tolitoli	2 458	2 878	5 336	2 353	2 909	5 262
Buol	1 840	2 063	3 903	1 879	2 046	3 925
Parigi Moutong	3 086	3 528	6 614	2 967	3 524	6 491
Tojo Una-Una	1 818	2 474	4 292	1 806	2 559	4 365
Sigi	2 454	3 219	5 673	2 283	3 125	5 408
Banggai Laut	836	875	1 711	977	1 113	2 090
Morowali Utara	1 420	1 546	2 966	1 531	1 886	3 417
Kota/Municipality						
Palu	2 205	4 304	6 509	2 071	4 140	6 211
Sulawesi Tengah	28 700	35 385	64 085	28 256	35 912	64 168

Sumber/Source: Badan Kepegawaian Daerah Provinsi Sulawesi Tengah
Regional Civil Service Agency of Sulawesi Tengah Province

Tabel
Table 2.3.2

Jumlah Pegawai Negeri Sipil Pemerintah Daerah Provinsi Sulawesi Tengah Menurut Jabatan dan Jenis Kelamin, 2018 dan 2019
Number of Civil Servants Local Government of Sulawesi Tengah Province by Occupation and Sex, 2018 and 2019

Jabatan Occupation	Laki-laki Male	2018	
		Perempuan Female	Jumlah Total
(1)	(2)	(3)	(4)
Fungsional Tertentu <i>Specific Functional</i>	2 792	3 576	6 368
Fungsional Umum <i>Staf General Functional</i>	2 749	2 238	4 987
Struktural/ <i>Structural</i>	680	427	1 107
Eselon V/ <i>5th Echelon</i>	-	-	-
Eselon IV/ <i>4th Echelon</i>	453	338	791
Eselon III/ <i>3rd Echelon</i>	190	80	270
Eselon II/ <i>2nd Echelon</i>	36	9	45
Eselon I/ <i>1st Echelon</i>	1	-	1
Jumlah/Total	6 221	6 241	12 462

Lanjutan Tabel/*Continued Table 2.3.2*

Jabatan Occupation	2019		Jumlah Total
	Laki-laki Male	Perempuan Female	
(1)	(5)	(6)	(7)
Fungsional Tertentu <i>Specific Functional</i>	2 601	3 523	6 124
Fungsional Umum <i>Staf General Functional</i>	2 697	2 218	4 915
Struktural/ <i>Structural</i>	695	458	1 153
Eselon V/ <i>5th Echelon</i>	-	-	-
Eselon IV/ <i>4th Echelon</i>	452	367	819
Eselon III/ <i>3rd Echelon</i>	201	82	283
Eselon II/ <i>2nd Echelon</i>	41	9	50
Eselon I/ <i>1st Echelon</i>	1	-	1
Jumlah/Total	5 993	6 199	12 192

Sumber/Source: Badan Kepegawaian Daerah Provinsi Sulawesi Tengah
Regional Civil Service Agency of Sulawesi Tengah Province

Tabel
Table 2.3.3

Jumlah Pegawai Negeri Sipil Pemerintah Daerah Provinsi Sulawesi Tengah Menurut Tingkat Pendidikan dan Jenis Kelamin, 2018 dan 2019
Number of Civil Servants Local Government of Sulawesi Tengah Province by Educational Level and Sex, 2018 and 2019

Tingkat Pendidikan <i>Educational Level</i>	2018		
	Laki-laki <i>Male</i>	Perempuan <i>Female</i>	Jumlah <i>Total</i>
(1)	(2)	(3)	(4)
Sampai dengan SD <i>Up to Primary School</i>	49	5	54
SMP/Sederajat <i>General Vocational Junior High School</i>	75	30	105
SMA/Sederajat <i>General/Vocational Senior High School</i>	1 676	908	2 584
Diploma I, II/Akta I, II <i>Diploma I, II/Akta I, II</i>	35	49	84
Diploma III/Akta III/Sarjana Muda <i>Diploma III/Akta III/Bachelor</i>	221	554	775
Tingkat Sarjana/Doktor/Ph.D <i>University Graduates</i>	4 165	4 695	8 860
Jumlah/Total	6 221	6 241	12 462

Lanjutan Tabel/*Continued Table 2.3.3*

Tingkat Pendidikan <i>Educational Level</i>	2019		
	Laki-laki <i>Male</i>	Perempuan <i>Female</i>	Jumlah <i>Total</i>
(1)	(2)	(3)	(4)
Sampai dengan SD <i>Up to Primary School</i>	45	4	49
SMP/Sederajat <i>General Vocational Junior High School</i>	60	22	82
SMA/Sederajat <i>General/Vocational Senior High School</i>	1 464	857	2 321
Diploma I, II/Akta I, II <i>Diploma I, II/Akta I, II</i>	22	25	47
Diploma III/Akta III/Sarjana Muda <i>Diploma III/Akta III/Bachelor</i>	233	561	794
Tingkat Sarjana/Doktor/Ph.D <i>University Graduates</i>	4 169	4 730	8 899
Jumlah/Total	5 993	6 199	12 192

Sumber/*Source*: Badan Kepegawaian Daerah Provinsi Sulawesi Tengah
Regional Civil Service Agency of Sulawesi Tengah Province

Tabel
Table 2.3.4

**Jumlah Pegawai Negeri Sipil Menurut Tingkat
Kepangkatan dan Jenis Kelamin di Provinsi Sulawesi
Tengah, Desember 2018 dan Desember 2019**
*Number of Civil Servants by Hierarchy and Sex in Sulawesi
Tengah Province, December 2018 and December 2019*

Pangkat/Golongan/Ruang Hierarchy	2018		
	Laki-laki Male	Perempuan Female	Jumlah Total
(1)	(2)	(3)	(4)
1. I/A (Juru Muda)	19	5	24
2. I/B (Juru Muda Tingkat I)	13	1	14
3. I/C (Juru)	66	18	84
4. I/D (Juru Tingkat I)	7	5	12
Golongan I/Range I	105	29	134
5. II/A (Pengatur Muda)	403	275	678
6. II/B (Pengatur Muda Tingkat I)	235	138	373
7. II/C (Pengatur)	522	257	779
8. II/D (Pengatur Tingkat I)	146	163	309
Golongan II/Range II	1 306	833	2 139
9. III/A (Penata Muda)	634	770	1 404
10. III/B (Penata Muda Tingkat I)	1 133	1 452	2 585
11. III/C (Penata)	905	1 233	2 138
12. III/D (Penata Tingkat I)	757	812	1 569
Golongan III/Range III	3 429	4 267	7 696
13. IV/A (Pembina)	1 055	861	1 916
14. IV/B (Pembina Tingkat I)	266	219	485
15. IV/C (Pembina Utama Muda)	33	20	53
16. IV/D (Pembina Utama Madya)	27	8	35
17. IV/E (Pembina Utama)	-	4	4
Golongan IV/Range IV	1 381	1 112	2 493
Jumlah/Total	6 221	6 241	12 462

Lanjutan Tabel/Continued Table 2.3.4

Pangkat/Golongan/Ruang Hierarchy	2019		
	Laki-laki Male	Perempuan Female	Jumlah Total
(1)	(5)	(6)	(7)
1. I/A (Juru Muda)	10	2	12
2. I/B (Juru Muda Tingkat I)	12	-	12
3. I/C (Juru)	42	9	51
4. I/D (Juru Tingkat I)	19	6	25
Golongan I/Range I	83	17	100
5. II/A (Pengatur Muda)	283	169	452
6. II/B (Pengatur Muda Tingkat I)	263	179	442
7. II/C (Pengatur)	396	202	598
8. II/D (Pengatur Tingkat I)	260	182	442
Golongan II/Range II	1 202	732	1 934
9. III/A (Penata Muda)	429	570	999
10. III/B (Penata Muda Tingkat I)	846	936	1 782
11. III/C (Penata)	883	1 245	2 128
12. III/D (Penata Tingkat I)	959	1 296	2 255
Golongan III/Range III	3 117	4 047	7 164
13. IV/A (Pembina)	799	752	1 551
14. IV/B (Pembina Tingkat I)	731	609	1 340
15. IV/C (Pembina Utama Muda)	32	27	59
16. IV/D (Pembina Utama Madya)	29	13	42
17. IV/E (Pembina Utama)	-	2	2
Golongan IV/Range IV	1 591	1 403	2 994
Jumlah/Total	5 993	6 199	12 192

Sumber/Source: Badan Kepegawaian Daerah Provinsi Sulawesi Tengah
Regional Civil Service Agency of Sulawesi Tengah Province

Tabel
Table 2.3.5

Jumlah Pegawai Negeri Sipil Pemerintah Daerah Provinsi Sulawesi Tengah Menurut Dinas/Instansi Pemerintah dan Jenis Kelamin, 2018 dan 2019
Number of Civil Servants Local Government of Sulawesi Tengah Province by Government Agencies and Sex, 2018 and 2019

Dinas/Instansi Pemerintahan Government Agencies	2018			2019		
	Laki-laki Male	Perempuan Female	Jumlah Total	Laki-laki Male	Perempuan Female	Jumlah Total
(1)	(2)	(3)	(4)	(5)	(6)	(7)
Badan Kepegawaian Daerah/ <i>Regional Employment Board</i>	54	34	88	52	39	91
Badan Kesatuan Bangsa dan Politik Daerah/ <i>Nationality, and Politics Board</i>	38	16	54	39	16	55
Badan Penanggulangan Bencana Daerah/ <i>Regional Disaster Management Agency</i>	44	33	77	45	32	77
Badan Pendapatan Daerah/ <i>Regional Income Agency</i>	141	128	269	143	116	259
Badan Penelitian, Pengembangan dan Inovasi Daerah/ <i>Research Agency, Development and Innovation</i>	42	25	67	34	27	61
Badan Pengelolaan Keuangan dan Aset Daerah/ <i>Financial Management Agency and Regional Assets</i>	73	68	141	72	69	141
Badan Pengembangan Sumber Daya Manusia Daerah/ <i>Human Regional Management Development Agency</i>	43	43	86	42	43	85
Badan Penghubung Provinsi/ <i>Provincial Connecting Agency</i>	17	19	36	21	29	50
Badan Perencanaan Pembangunan Daerah/ <i>Development Planning Agency at Sub-National Level</i>	92	83	175	84	84	168
Biro Administrasi Kesejahteraan Sosial dan Masyarakat/ <i>Bureau of Administration of Social Welfare and Community</i>	17	32	49	17	31	48

Lanjutan Tabel/Continued Table 2.3.5

Dinas/Instansi Pemerintahan Government Agencies	2018			2019		
	Laki-laki Male	Perempuan Female	Jumlah Total	Laki-laki Male	Perempuan Female	Jumlah Total
(1)	(2)	(3)	(4)	(5)	(6)	(7)
Biro Administrasi Pembangunan dan Sumber Daya Alam/Bureau of Administration Development and Natural Resources	19	26	45	25	20	45
Biro Administrasi Perekonomian/Bureau of Economy	19	19	38	29	24	53
Biro Bina Administrasi Wilayah Daerah dan Pemerintahan/Bureau of Administration of Regional Area and Government	17	7	24	13	9	22
Biro Hubungan Masyarakat dan Protokol/Bureau of Community and Protocol Relations	21	16	37	16	15	31
Biro Hukum/Bureau of Law	17	22	39	16	19	35
Biro Organisasi/Bureau of Organization	23	15	38	19	16	35
Biro Otonomi Daerah/Bureau of Regional Autonomy	15	26	41	18	24	42
Biro Umum/Bureau of Domestic Affairs	117	79	196	109	78	187
Dinas Bina Marga dan Penataan Ruang/Department of Highways and Arrangement Room	159	52	211	147	55	202
Dinas Cipta Karya dan Sumber Daya Air Prov Sulawesi Tengah/ Building offices and Water Resources of Central Sulawesi Province	194	62	256	190	63	253
Dinas Energi dan Sumber Daya Mineral Provinsi/Department of Energy and Mineral Resources of Province	56	35	91	66	39	105

Lanjutan Tabel/*Continued Table 2.3.5*

Dinas/Instansi Pemerintahan <i>Government Agencies</i>	2018			2019		
	Laki-laki <i>Male</i>	Perempuan <i>Female</i>	Jumlah <i>Total</i>	Laki-laki <i>Male</i>	Perempuan <i>Female</i>	Jumlah <i>Total</i>
(1)	(2)	(3)	(4)	(5)	(6)	(7)
Dinas Kehutanan Provinsi/ <i>Forestry of Province</i>	375	117	492	362	116	478
Dinas Kelautan dan Perikanan Provinsi/ <i>Marine Development and Province Fishery</i>	99	60	159	101	62	163
Dinas Kependudukan dan Pencatatan Sipil Provinsi/ <i>Department of Population and Local Review of Province</i>	31	18	49	31	17	48
Dinas Kesehatan Provinsi/ <i>Provincial Health Services</i>	110	173	283	107	180	287
Dinas Komunikasi, Informatika, Persandian dan Statistik Provinsi/ <i>Department of Communication, Information, Encoding and Statistics Province</i>	35	22	57	30	24	54
Dinas Koperasi Usaha Kecil dan Menengah Provinsi/ <i>Department of Small and Medium Business Cooperations Province</i>	34	38	72	31	40	71
Dinas Lingkungan Hidup Provinsi/ <i>Province Life Environmental Principles</i>	32	25	57	30	37	67
Dinas Pangan Provinsi/ <i>Province Food Service</i>	32	39	71	28	36	64
Dinas Pariwisata Provinsi/ <i>Department of Provincial Tourism</i>	34	40	74	33	38	71
Dinas Pemberdayaan Masyarakat dan Desa Provinsi/ <i>Department of Community Empowerment and Village Province</i>	42	36	78	45	35	80
Dinas Pemuda dan Olahraga Provinsi/ <i>Department of Youth and Sports Province</i>	52	34	86	54	33	87

Lanjutan Tabel/Continued Table 2.3.5

Dinas/Instansi Pemerintahan Government Agencies	2018			2019		
	Laki-laki Male	Perempuan Female	Jumlah Total	Laki-laki Male	Perempuan Female	Jumlah Total
(1)	(2)	(3)	(4)	(5)	(6)	(7)
Dinas Penanaman Modal dan Pelayanan Terpadu Satu Pintu Provinsi/Department of Investment and Province Integrated Services	35	37	72	33	37	70
Dinas Pendidikan dan Kebudayaan Provinsi/Department of Education and Culture Province	2 720	3 130	5 850	2 555	3 049	5 604
Dinas Pengendalian Penduduk dan Keluarga Berencana Provinsi/Control Department of Population and Family Planning Province	11	39	50	11	41	52
Dinas Perhubungan Provinsi/Department of Provincial Connections	66	44	110	70	42	112
Dinas Perindustrian dan Perdagangan Provinsi/Department of Industry and Trade of the Province	60	51	111	62	48	110
Dinas Perkebunan dan Peternakan Provinsi/Plantation and Livestock Government Service Province	182	87	269	167	85	252
Dinas Perpustakaan dan Kearsipan Provinsi/Department of Library and Provincial Archive	58	66	124	60	62	122
Dinas Perumahan, Kawasan Permukiman dan Pertanahan Provinsi /Department of Housing, Resilience and Provincial Area Survey	45	29	74	43	30	73
Dinas Sosial Provinsi/Province Social Government Service	93	106	199	93	105	198

Lanjutan Tabel/Continued Table 2.3.5

Dinas/Instansi Pemerintahan Government Agencies	2018			2019		
	Laki-laki Male	Perempuan Female	Jumlah Total	Laki-laki Male	Perempuan Female	Jumlah Total
(1)	(2)	(3)	(4)	(5)	(6)	(7)
Dinas Tanaman Pangan dan Holtikultura Provinsi/Department Province of Food Plants and Holticulture	220	139	359	209	138	347
Dinas Tenaga Kerja dan Transmigrasi Provinsi/Employee Department and Transmigration Province	135	71	206	122	69	191
Inspektorat Daerah/Inspectorate of Province	39	43	82	52	45	97
Rumah Sakit Madani Palu/Madani General Hospital	99	227	326	94	229	323
Rumah Sakit Umum Daerah Undata/ Undata General Hospital	200	624	824	206	636	842
Satuan Polisi Pamong Praja Provinsi/ Provincial Police Corps	103	8	111	98	11	109
Sekretariat Daerah/Regional Secretariat	6	1	7	6	-	6
Sekretariat DPRD Provinsi/Provincial Office House of Representatives	43	47	90	47	48	95
Jumlah/Total	6 221	6 241	12 462	5 993	6 199	12 192

Sumber/Source: Badan Kepegawaian Daerah Provinsi Sulawesi Tengah
Regional Civil Service Agency of Sulawesi Tengah Province

Tabel 2.3.6 Jumlah Personil Satuan Perlindungan Masyarakat Menurut Kabupaten/Kota di Provinsi Sulawesi Tengah, 2015-2019
Number Of Civil Defense by Regency/Municipality in Sulawesi Tengah Province, 2015-2019

Kabupaten/Kota Regency/Municipality	2015 ^r	2016	2017 ^r	2018 ^r	2019
(1)	(2)	(3)	(4)	(5)	(6)
Kabupaten/Regency					
Banggai Kepulauan	522	2 820	1 364	1 035	794
Banggai	1 244	2 910	616	1 362	2 338
Morowali	494	2 520	961	951	828
Poso	962	2 840	957	1 532	1 532
Donggala	1 218	3 040	1 218	1 226	1 738
Tolitoli	950	2 060	522	1 492	1 492
Buol	590	2 160	662	615	860
Parigi Moutong	1 598	5 560	2 226	2 226	2 678
Tojo Una-Una	700	2 680	699	791	1 048
Sigi	1 062	3 520	745	1 054	1 706
Banggai Laut	272	1 260	486	624	424
Morowali Utara	492	2 440	1 261	1 261	790
Kota/Municipality					
Palu	1 242	920	108	1 054	2 150
Sulawesi Tengah	11 346	34 730	11 825	15 223	18 378

Sumber/Source: Satuan Polisi Pamong Praja Daerah Provinsi Sulawesi Tengah/Regional Police Corps of Sulawesi Tengah Province

2.4 KEUANGAN DAERAH GOVERNMENT FINANCE

Tabel
Table 2.4.1 **Realisasi Pendapatan Pemerintah Provinsi Sulawesi Tengah Menurut Jenis Pendapatan (ribu rupiah), 2016-2019**
Actual Provincial Government Revenues of Sulawesi Tengah Province by Kind of Revenues (thousand rupiahs), 2016-2019

Jenis Pendapatan/Kind of Revenues	2016	2017
(1)	(2)	(3)
1. Pendapatan Asli Daerah (PAD)/Regional Revenue	939 092 717	958 212 002
1.1 Pajak Daerah/Regional Tax	776 340 401	790 439 058
1.2 Retribusi Daerah/Regional Retribution	7 047 545	8 876 138
1.3 Hasil Perusahaan Milik Daerah dan Pengelolaan Kekayaan Daerah yang Dipisahkan/Regional-Owned Company Revenue and Separated Management of Regional Wealth	23 605 753	18 478 974
1.4 Lain-lain PAD yang Sah/Other Regional Revenue	132 099 018	140 417 832
2. Dana Perimbangan/Balance Funds	2 210 604 820	2 647 241 314
2.1 Bagi Hasil Pajak/Tax Sharing Revenue	64 668 487	58 864 256
2.2 Bagi Hasil Bukan Pajak/Sumber Daya Alam/Non-Tax Sharing Revenue/Natural Resources	37 389 645	65 973 555
2.3 Dana Alokasi Umum/General Allocation Fund	1 272 925 036	1 546 247 611
2.4 Dana Alokasi Khusus/Special Allocation Fund	835 621 352	976 155 893
3. Lain-lain Pendapatan yang Sah/Other Revenue	25 996 330	32 889 353
3.1 Pendapatan Hibah/Grant	20 996 330	25 389 353
3.2 Dana Darurat/Emergency Fund	-	-
3.3 Dana Bagi Hasil Pajak dari Provinsi dan Pemerintah Daerah Lainnya/Tax Sharing Revenue from Provincial and Other Regional Governments	-	-
3.4 Dana Penyesuaian dan Otonomi Daerah/Regional Adjustment and Autonomy Fund	5 000 000	7 500 000
3.5 Bantuan Keuangan dari Provinsi atau Pemerintah Daerah Lainnya/Financial Assistance from Provincial or Other Regional Governments	-	-
3.6 Lainnya/Others	-	-
Jumlah/Total	3 175 693 867	3 638 342 669

Lanjutan Tabel/Continued Table 2.4.1

Jenis Pendapatan/Kind of Revenues	2018	2019
(1)	(5)	(6)
1. Pendapatan Asli Daerah (PAD)/Regional Revenue	1 016 628 664	1 021 447 442
1.1 Pajak Daerah/Regional Tax	835 456 980	824 000 000
1.2 Retribusi Daerah/Regional Retribution	11 225 203	8 232 348
1.3 Hasil Perusahaan Milik Daerah dan Pengelolaan Kekayaan Daerah yang Dipisahkan/Regional-Owned Company Revenue and Separated Management of Regional Wealth	16 907 254	16 965 609
1.4 Lain-lain PAD yang Sah/Other Regional Revenue	153 039 227	172 249 486
2. Dana Perimbangan/Balance Funds	2 731 430 164	3 091 969 272
2.1 Bagi Hasil Pajak/Tax Sharing Revenue	65 512 132	73 371 172
2.2 Bagi Hasil Bukan Pajak/Sumber Daya Alam/Non-Tax Sharing Revenue/Natural Resources	130 835 478	132 211 451
2.3 Dana Alokasi Umum/General Allocation Fund	1 586 163 908	1 637 588 970
2.4 Dana Alokasi Khusus/Special Allocation Fund	948 918 647	1 248 797 678
3. Lain-lain Pendapatan yang Sah/Other Revenue	133 089 252	37 936 488
3.1 Pendapatan Hibah/Grant	30 764 588	17 241 506
3.2 Dana Darurat/Emergency Fund	-	-
3.3 Dana Bagi Hasil Pajak dari Provinsi dan Pemerintah Daerah Lainnya/Tax Sharing Revenue from Provincial and Other Regional Governments	-	-
3.4 Dana Penyesuaian dan Otonomi Daerah/Regional Adjustment and Autonomy Fund	-	20 694 982
3.5 Bantuan Keuangan dari Provinsi atau Pemerintah Daerah Lainnya/Financial Assistance from Provincial or Other Regional Governments	-	-
3.6 Lainnya/Others	102 324 664	-
Jumlah/Total	3 881 148 079	4 151 353 202

Sumber/Source: Survei Statistik Keuangan Daerah/Regional Financial Statistics Survey

Tabel
Table 2.4.2

Realisasi Belanja Pemerintah Provinsi Sulawesi Tengah Menurut Jenis Belanja (ribu rupiah), 2016-2019
Actual Provincial Government Expenditures of Sulawesi Tengah Province by Kind of Expenditures (thousand rupiahs), 2016-2019

Jenis Belanja Kind of Expenditures	2016	2017
(1)	(2)	(3)
1. Belanja Tidak Langsung/Indirect Expenditure	1 545 657 444	1 973 535 890
1.1 Belanja Pegawai/Employee Expenditure	562 081 903	1 056 063 909
1.2 Belanja Bunga/Interest Expenditure	-	-
1.3 Belanja Subsidi/Subsidy Expenditure	603 336 224	500 953 710
1.4 Belanja Hibah/Grant Expenditure	1 684 500	1 073 800
1.5 Belanja Bantuan Sosial/Social Aid Expenditures	1 684 500	1 073 800
1.6 Belanja Bagi Hasil kepada Provinsi/Kabupaten/ Kota/Sharing Expenditure for Provinces/Regencies/ Municipalities	365 381 747	409 671 450
1.7 Belanja Bantuan Keuangan kepada Provinsi/ Kabupaten/Kota dan Pemerintah Desa/Social Aid Expenditures for Provinces/Regencies/Municipalities and Village Governments	13 171 319	5 639 009
1.8 Belanja Tidak Terduga/Unexpected Expenditures	1 750	134 013
2. Belanja Langsung/Direct Expenditures	1 632 460 062	1 472 241 181
2.1 Belanja Pegawai/Employee Expenditure	120 274 653	119 857 964
2.2 Belanja Barang dan Jasa/Goods and Services Expenditure	1 008 212 400	887 262 609
2.3 Belanja Modal/Capital Expenditure	503 973 010	465 120 609
Jumlah/Total	3 178 117 505	3 445 777 071

Lanjutan Tabel/Continued Table 2.4.2

Jenis Belanja <i>Kind of Expenditures</i>	2018	2019
(1)	(4)	(5)
1. Belanja Tidak Langsung/Indirect Expenditure	2 107 589 143	2 485 140 688
1.1 Belanja Pegawai/ <i>Employee Expenditure</i>	1 213 130 404	1 468 192 735
1.2 Belanja Bunga/ <i>Interest Expenditure</i>	-	-
1.3 Belanja Subsidi/ <i>Subsidy Expenditure</i>	-	-
1.4 Belanja Hibah/ <i>Grant Expenditure</i>	474 819 970	596 854 625
1.5 Belanja Bantuan Sosial/ <i>Social Aid Expenditures</i>	1 184 500	1 500 000
1.6 Belanja Bagi Hasil kepada Provinsi/Kabupaten/ Kota/ <i>Sharing Expenditure for Provinces/Regencies/ Municipalities</i>	406 143 965	393 130 000
1.7 Belanja Bantuan Keuangan kepada Provinsi/ Kabupaten/Kota dan Pemerintah Desa/ <i>Social Aid Expenditures for Provinces/Regencies/Municipalities and Village Governments</i>	12 072 855	22 963 328
1.8 Belanja Tidak Terduga/ <i>Unexpected Expenditures</i>	237 450	2 500 000
2. Belanja Langsung/Direct Expenditures	1 520 423 895	1 856 120 408
2.1 Belanja Pegawai/ <i>Employee Expenditure</i>	105 802 142	-
2.2 Belanja Barang dan Jasa/ <i>Goods and Services Expenditure</i>	954 840 819	970 798 891
2.3 Belanja Modal/ <i>Capital Expenditure</i>	459 780 934	885 321 517
Jumlah/Total	3 628 013 038	4 341 261 096

Sumber/Source: Survei Statistik Keuangan Daerah/Regional Financial Statistics Survey

Tabel
Table 2.4.3

Realisasi Pendapatan dan Belanja Pemerintah Provinsi Sulawesi Tengah (ribu rupiah) Menurut Kabupaten/Kota, 2018 dan 2019
Actual Provincial Government Revenues and Expenditures (thousand rupiahs) of Sulawesi Tengah Province by Regency/Municipality, 2018 and 2019

Kabupaten/Kota Regency/Municipality	2018	
	Pendapatan Revenues	Belanja Expenditures
(1)	(2)	(3)
Kabupaten/Regency		
Banggai Kepulauan	819 184 420	824 687 940
Banggai	1 852 008 921	1 865 244 053
Morowali	1 094 918 270	1 090 373 004
Poso	1 307 886 138	1 277 116 773
Donggala	1 164 902 561	1 161 139 685
Tolitoli	1 037 997 709	1 019 779 241
Buol	991 137 059	983 582 356
Pariqi Moutong	1 490 820 673	1 489 909 477
Tojo Una-Una	1 009 031 688	1 002 935 084
Sigi	1 161 475 656	1 112 428 389
Banggai Laut	607 926 367	629 435 117
Morowali Utara	989 137 929	976 426 203
Kota/Municipality		
Palu	1 316 087 928	1 191 550 500
Sulawesi Tengah	3 881 148 079	3 628 013 038

Lanjutan Tabel/*Continued Table 2.4.3*

Kabupaten/Kota <i>Regency/Municipality</i>	2019	
	Pendapatan <i>Revenues</i>	Belanja <i>Expenditures</i>
(1)	(4)	(5)
Kabupaten/Regency		
Banggai Kepulauan	897 278 353	944 417 710
Banggai	2 023 438 850	2 035 738 850
Morowali	1 329 289 799	1 362 823 069
Poso	1 373 449 490	1 368 747 380
Donggala	1 391 659 784	1 393 267 415
Tolitoli	1 202 057 439	1 196 627 040
Buol	1 020 481 096	1 025 557 658
Parigi Moutong	1 510 270 070	1 351 046 108
Tojo Una-Una	1 134 472 546	1 156 605 899
Sigi	1 175 755 815	1 199 599 968
Banggai Laut	672 471 908	763 471 908
Morowali Utara	1 107 355 538	1 119 001 382
Kota/Municipality		
Palu	1 302 506 070	1 405 502 289
Sulawesi Tengah	4 151 353 202	4 341 261 096

Sumber/*Source*: Survei Statistik Keuangan Daerah/*Regional Financial Statistics Survey*

Tabel
Table 2.4.4

**Realisasi Penerimaan Daerah Otonom Kabupaten/Kota
di Provinsi Sulawesi Tengah (Juta Rupiah), 2019**
**Actual Regional Government Revenues by Regency/
Municipality in Sulawesi Tengah Province (Million
Rupiahs), 2019**

Kabupaten/Kota Regency/Municipality	Pendapatan Asli Daerah/ Regional Revenue	Dana Perimbangan/ Balance Funds	Lain-lain Pendapatan Daerah yang Sah/Other Validity of the Domestic Revenues	Pembiayaan Daerah/Local Government Financing	Jumlah/Total
(1)	(2)	(3)	(4)	(5)	(6)
Kabupaten/Regency					
Banggai Kepulauan	26 969	714 365	130 765	37 945	910 043
Banggai	164 445	1 357 410	378 304	17 447	1 917 606
Morowali	221 957	795 684	147 936	6 975	1 172 552
Poso	101 540	1 040 999	211 712	51 771	1 406 022
Donggala	67 471	1 061 634	735 827	7 953	1 872 885
Tolitoli	91 458	908 632	148 016	20 328	1 168 433
Buol	60 664	755 077	168 870	15 041	999 652
Parigi Moutong	186 415	1 204 535	367 838	58 719	1 817 506
Tojo Una-Una	75 138	882 548	178 445	45 899	1 182 029
Sigi	59 477	912 120	763 271	64 293	1 799 161
Banggai Laut	25 496	518 940	90 103	-	634 540
Morowali Utara	46 834	852 855	141 834	18 186	1 059 709
Kota/Municipality					
Palu	235 836	940 429	964 830	195 941	2 337 035

Sumber/Source: Sekretariat Daerah Provinsi Sulawesi Tengah, Kabupaten/Kota / Regional Secretariat of Sulawesi Tengah Province, Regency/Municipality

Tabel
Table 2.4.5

Realisasi Pengeluaran Daerah Otonom Kabupaten/Kota di Provinsi Sulawesi Tengah (Juta Rupiah), 2019
Actual Autonomy Expenditures by Regency/Municipality in Sulawesi Tengah Province (Million Rupiahs), 2019

Kabupaten/Kota <i>Regency/Municipality</i>	Belanja Langsung/ <i>Direct Expenditure</i>	Belanja Tidak Langsung/ <i>Indirect Expenditure</i>	Pembiayaan Daerah/Local <i>Government Financing</i>	Jumlah/Total
(1)	(2)	(3)	(4)	(5)
Kabupaten/Regency				
Banggai Kepulauan	447 120	435 531	3 250	885 901
Banggai	1 136 968	763 824	4 000	1 904 792
Morowali	493 546	666 430	1 271	1 161 247
Poso	786 527	589 144	5 617	1 381 288
Donggala	711 553	587 499	4 000	1 303 051
Tolitoli	565 207	588 292	1 500	1 154 999
Buol	493 325	484 816	8 290	986 431
Parigi Moutong	925 931	740 271	12 298	1 678 500
Tojo Una-Una	547 802	599 802	-	1 147 604
Sigi	681 295	513 250	-	1 194 545
Banggai Laut	289 087	401 811	3 000	693 898
Morowali Utara	496 435	553 677	5 086	1 055 198
Kota/Municipality				
Palu	544 782	758 817	323	1 303 921

Sumber/Source: Sekretariat Daerah Provinsi Sulawesi Tengah, Kabupaten/Kota / Regional Secretariat of Sulawesi Tengah Province, Regency/Municipality

Tabel 2.4.6
Table

Dana Alokasi Umum (DAU) dan Dana Alokasi Khusus Provinsi Sulawesi Tengah dan Kabupaten/Kota se-Sulawesi Tengah (Juta Rupiah), 2018-2019
General and Special Subsidies in Sulawesi Tengah Province and all Regencies/Municipality in Sulawesi Tengah Province (Million Rupiahs), 2018-2019

Kabupaten/Kota Regency/Municipality	2018*		2019	
	DAU General Subsidies	DAK Special Subsidies	DAU General Subsidies	DAK Special Subsidies
(1)	(2)	(3)	(4)	(5)
Provinsi/Province				
Sulawesi Tengah	1 586 164	948 919	1 637 589	1 172 196
Kabupaten/Regency				
Banggai Kepulauan	465 347	164 513	490 736	202 258
Banggai	869 604	249 051	901 030	267 421
Morowali	498 783	198 881	522 347	193 537
Poso	723 090	275 669	752 954	264 998
Donggala	659 732	208 650	693 934	341 543
Tolitoli	618 785	99 714	645 904	241 389
Buol	528 033	192 892	545 085	187 738
Parigi Moutong	749 705	290 627	786 953	389 522
Tojo Una-Una	567 373	164 647	598 209	261 589
Sigi	634 134	247 661	649 630	240 155
Banggai Laut	397 037	88 799	414 882	83 804
Morowali Utara	558 773	207 438	583 568	225 405
Kota/Municipality				
Palu	671 601	195 171	698 733	211 003

Sumber/Source: Sekretariat Daerah Provinsi Sulawesi Tengah, Kabupaten/Kota / Regional Secretariat of Sulawesi Tengah Province, Regency/Municipality

2.5 PEMILIHAN UMUM GENERAL ELECTION

Tabel 2.5.1 Jumlah Pemilih yang Terdaftar dan Pemilih yang Melaksanakan Hak Pilihnya pada Pemilu Legislatif (DPR) Dirinci Menurut Kabupaten/Kota di Provinsi Sulawesi Tengah, 2019
Number Of Registered Electors and Electors Who Used Their Right on Legislative General Election (Assembly) by Regency/Municipality in Sulawesi Tengah Province, 2019

Kabupaten/Kota Regency/Municipality	Pemilih yang Terdaftar Registered Electors	Jumlah Pemilih Melaksanakan Hak Pilihnya/Number of Electors Who Used Their Right		Jumlah Suara Total Votes	Persentase yang memilih terhadap Pemilih Percentage of Voted Electors and Total Electors
		Suara Sah Valid Vote	Suara Tidak Sah Invalid Vote		
(1)	(2)	(3)	(4)	(5)	(6)
Kabupaten/Regency					
Banggai Kepulauan	80 778	66 869	3 193	70 062	86,73
Banggai	268 386	189 540	15 382	204 922	76,35
Morowali	103 478	74 681	6 222	80 903	78,18
Poso	130 806	103 172	5 971	109 143	83,44
Donggala	202 603	154 670	11 178	165 848	81,86
Tolitoli	160 699	117 843	9 404	127 247	79,18
Buol	101 765	77 400	6 192	83 592	82,14
Parigi Moutong	231 517	171 555	9 247	180 802	78,09
Tojo Una-Una	118 337	89 442	4 245	93 687	79,17
Sigi	174 985	136 545	6 737	143 282	81,88
Banggai Laut	47 623	38 369	1 885	40 254	84,53
Morowali Utara	86 340	64 503	4 943	69 446	80,43
Kota/Municipality					
Palu	248 619	169 360	13 534	182 894	73,56
Sulawesi Tengah	1 955 936	1 453 949	98 133	1 552 082	79,35

Sumber/Source: Komisi Pemilihan Umum Provinsi Sulawesi Tengah/Social Politic Directorate of Sulawesi Tengah Province

Tabel 2.5.2
Table

Jumlah Pemilih yang Terdaftar dan Jumlah Suara pada Pemilihan Presiden 2019 menurut Kabupaten/Kota di Provinsi Sulawesi Tengah
Number of Registered Electors and Number of Votes on Presidential Election 2019 by Regency/Municipality in Sulawesi Tengah Province

Kabupaten/Kota Regency/Municipality	Pemilih/Electors			Suara/Votes		Jumlah/ Total
	Daftar Pemilih Tetap/Fix Voter List	Daftar Pemilih Tambahan/Additional Voter List	Daftar Pemilih Khusus/Special Voter List	Suara Sah/Valid Votes	Suara Tidak Sah/Invalid Votes	
(1)	(2)	(3)	(4)	(5)	(6)	(7)
Kabupaten/Regency						
Banggai Kepulauan	78 447	399	1 932	69 316	767	70 083
Banggai	255 960	2 349	10 077	203 280	2 507	205 787
Morowali	96 057	993	6 428	80 096	1 033	81 129
Poso	123 077	1 109	6 620	129 707	974	130 681
Donggala	196 992	910	4 701	163 908	2 060	165 968
Tolitoli	149 440	1 014	10 245	125 762	1 696	127 458
Buol	96 989	986	3 790	82 410	1 275	83 685
Parigi Moutong	225 000	1 597	4 920	178 910	1 948	180 858
Tojo Una-Una	114 658	1 098	2 581	92 860	926	93 786
Sigi	164 105	473	10 407	141 562	1 734	143 296
Banggai Laut	45 450	416	1 757	39 931	417	40 348
Morowali Utara	81 522	721	4 097	68 788	867	69 655
Kota/Municipality						
Palu	213 957	3 972	30 690	181 701	1 807	183 508
Sulawesi Tengah	1 841 654	16 037	98 245	1 558 231	18 011	1 576 242

Sumber/Source: Komisi Pemilihan Umum Provinsi Sulawesi Tengah/Social Politic Directorate of Sulawesi Tengah Province

**Tabel
Table** 2.5.3

Jumlah dan Persentase Perolehan Suara dan Jumlah Perolehan Kursi Hasil Pemilu Legislatif (DPRD I) Organisasi Peserta Pemilu di Provinsi Sulawesi Tengah, 2014
Number and Percentage of Legislative and Number of Chairs Achievement on 2014 General Election (DPRD I) Resulted by Participants in Sulawesi Tengah Province

Kabupaten/Kota Regency/Municipality	Jumlah Perolehan Achievements		Persentase Percentage	
	Jumlah Suara Votes	Jumlah Kursi Chairs	Perolehan Suara Votes	Perolehan Kursi Chairs
(1)	(2)	(3)	(4)	(5)
1. Partai Nasional Demokrat	120 754	5	8,42	11,11
2. Partai Kebangkitan Bangsa	98 790	3	6,89	6,67
3. Partai Keadilan Sejahtera	95 136	3	6,63	6,67
4. Partai PDIP	140 977	6	9,83	13,33
5. Partai Golongan Karya	248 501	7	17,32	15,56
6. Partai Gerakan Indonesia Raya	187 031	6	13,04	13,33
7. Partai Demokrat	158 155	6	11,02	13,33
8. Partai Amanat Nasional	106 488	3	7,42	6,67
9. Partai Persatuan Pembangunan	74 727	1	5,21	2,22
10. Partai Hati Nurani Rakyat	105 799	4	7,37	8,89
11. Partai Bulan Bintang	46 498	1	3,24	2,22
12. Partai Keadilan dan Persatuan Indonesia	51 967	-	3,62	-
Jumlah/Total	1 434 823	45	100,00	100,00

Sumber/Source: Komisi Pemilihan Umum Provinsi Sulawesi Tengah/Social Politic Directorate of Sulawesi Tengah Province

Tabel
Table 2.5.4

Jumlah Perolehan Suara pada Pemilihan Presiden 2019 menurut Pasangan Capres Cawapres dan Kabupaten/Kota di Provinsi Sulawesi Tengah
Number of Votes on Presidential Election 2019 by President and Vice President Couple and Regency/ Municipality in Sulawesi Tengah Province

Kabupaten/Kota Regency/Municipality	Ir. H. Joko Widodo - Prof. DR. (H.C.) KH. Ma'ruf Amin	H. Prabowo Subianto - H. Sandiaga Salahuddin Uno	Jumlah Total
(1)	(2)	(3)	(4)
Kabupaten/Regency			
Banggai Kepulauan	38 696	30 620	69 317
Banggai	126 479	76 807	203 281
Morowali	31 843	48 253	80 096
Poso	96 366	33 341	129 708
Donggala	99 749	64 159	163 909
Tolitoli	66 478	59 284	125 763
Buol	40 556	41 854	82 410
Parigi Moutong	144 857	97 064	241 922
Tojo Una-Una	43 998	48 862	92 860
Sigi	79 262	62 300	141 563
Banggai Laut	19 405	20 526	39 931
Morowali Utara	49 352	19 436	68 789
Kota/Municipality			
Palu	77 547	104 154	181 701
Sulawesi Tengah	914 588	706 654	1 621 242

Sumber/Source: Komisi Pemilihan Umum Provinsi Sulawesi Tengah/Social Politic Directorate of Sulawesi Tengah Province

Tabel
Table 2.5.5

Jumlah Perolehan Suara pada Pemilihan Gubernur Sulawesi Tengah 2016 menurut Pasangan Cagub Cawagub dan Kabupaten/Kota
Number of Votes on Governor Election 2016 by Governor and Vice Governor Couple and Regency/Municipality

Kabupaten/Kota Regency/ Municipality	H. Rusdi Mastura - H. Ihwan Datu Adam	Drs. H. Longki Djanggola, M.si. - Drs. H. Sudarto, M.Hum	Jumlah Total
(1)	(2)	(3)	(4)
Kabupaten/Regency			
Banggai Kepulauan	22 250	35 464	57 714
Banggai	71 780	108 453	180 233
Morowali	31 266	20 065	51 331
Poso	46 735	70 978	117 713
Donggala	73 660	55 957	129 617
Tolitoli	44 116	70 376	114 492
Buol	32 084	27 975	60 059
Parigi Moutong	78 629	127 062	205 691
Tojo Una-Una	44 490	36 328	80 818
Sigi	53 512	69 596	123 108
Banggai Laut	12 601	21 722	34 323
Morowali Utara	26 228	32 027	58 255
Kota/Municipality			
Palu	82 660	66 708	149 368
Sulawesi Tengah	620 011	742 711	1 362 722

Sumber/Source: Komisi Pemilihan Umum Provinsi Sulawesi Tengah/Social Politic Directorate of Sulawesi Tengah Province

JUMLAH PENDUDUK SULAWESI TENGAH 2019

Total Population of Sulawesi Tengah

2.635,01

ribu jiwa/thousand people

2010

+ 419,01 ribu jiwa/thousand people

3.054,02

ribu jiwa/thousand people

2019

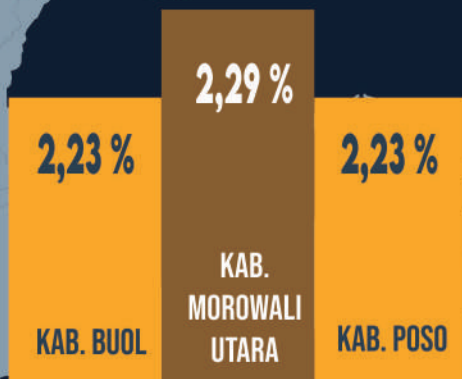

3 kabupaten dengan **rata-rata laju pertumbuhan penduduk terbesar** 2010-2019

3 regencies with the highest rate of population growth 2010-2019

PENJELASAN TEKNIS**TECHNICAL NOTES**

1. Sumber utama data kependudukan adalah sensus penduduk yang dilaksanakan setiap sepuluh tahun sekali. Sensus penduduk telah dilaksanakan sebanyak enam kali sejak Indonesia merdeka, yaitu tahun 1961, 1971, 1980, 1990, 2000, dan 2010.

Di dalam sensus penduduk, pencacahan dilakukan terhadap seluruh penduduk yang berdomisili di wilayah teritorial Indonesia termasuk warga negara asing kecuali anggota korps diplomatik negara sahabat beserta keluarganya.

Metode pengumpulan data dalam sensus dilakukan dengan wawancara antara petugas sensus dengan responden dan juga melalui e-census. Pencatatan penduduk menggunakan konsep usual residence, yaitu konsep di mana penduduk biasa bertempat tinggal. Bagi penduduk yang bertempat tinggal tetap dicacah di mana mereka biasa tinggal, sedangkan untuk penduduk yang tidak bertempat tinggal tetap dicacah di tempat di mana mereka ditemukan petugas sensus pada malam 'Hari Sensus'. Termasuk penduduk yang tidak bertempat tinggal tetap adalah tuna wisma, awak kapal berbendera Indonesia, penghuni perahu/rumah apung,

1. *The main source of demographic data is population census, which is conducted every ten years. Population Census has been conducted six times since Indonesia's independence: 1961, 1971, 1980, 1990, 2000, and 2010.*

The population census enumerates all residents who domicile in the entire territory of Indonesia including foreign citizens except the diplomatic corps members and their families.

The method of data collection in a population census involves interviewing respondents and conducting e-census. Enumeration of the population uses the concept of "usual residence", which is the concept of "places where people usually live". De jure was applied to the permanent residents, while de facto was applied to non-permanent residents. The permanent residents were enumerated in place where they normally live, the non-permanent residents were enumerated where they were found by the enumerators, on the night of 'Census Date'. The non permanent residents include homeless people, ship crew, boat people, remote area community, and internally displaced persons. Those

masyarakat terpencil/terasing, dan pengungsi. Bagi mereka yang mempunyai tempat tinggal tetap dan sedang bepergian ke luar wilayah lebih dari enam bulan, tidak dicacah di tempat tinggalnya, tetapi dicacah di tempat tujuannya.

Untuk tahun yang tidak dilaksanakan sensus penduduk, data kependudukan diperoleh dari hasil proyeksi penduduk. Proyeksi penduduk merupakan suatu perhitungan ilmiah yang didasarkan pada asumsi dari komponen-komponen perubahan penduduk, yaitu kelahiran, kematian, dan migrasi. Proyeksi penduduk Indonesia 2010–2035 menggunakan data dasar penduduk hasil SP2010.

Dalam publikasi ini, data yang disajikan merupakan hasil SP2010 (Mei), penduduk pertengahan tahun 2010 (Juni), dan hasil proyeksi penduduk 2010.

Tabel hasil SP2010 merujuk pada Mei sedangkan hasil proyeksi penduduk merujuk pada pertengahan tahun (Juni).

2. Penduduk Indonesia adalah semua orang yang berdomisili di wilayah teritorial Indonesia selama 6 bulan atau lebih dan atau mereka yang berdomisili kurang dari 6 bulan tetapi bertujuan menetap.

who had permanent residence and had been travelling away from their home for six months or more were not enumerated in their permanent place, but in the place where they were during the census.

For the periods where the population census is not conducted, population projection is done to estimate population during those years. The population projection is an estimate based on the demographic components, such as birth, death, and migration. Indonesia's 2010–2035 population projection used the 2010 Population Census as the base population.

The population data in this publication is the result of the 2010 Population Census (May), mid year population of 2010 (June), and population projection for 2010.

The tables of 2010 Population Census result refer to May and population projection refer to mid-year population (June).

2. *The population of Indonesia are all residents of the entire territory of Indonesia who have stayed for six months or longer, and those who intended to stay more than six months even though their length of stay is less than six months.*

3. Rata-rata pertumbuhan penduduk adalah angka yang menunjukkan tingkat pertambahan penduduk per tahun dalam jangka waktu tertentu.
 4. Kepadatan penduduk adalah banyaknya penduduk per kilometer persegi.
 5. Rasio jenis kelamin adalah perbandingan antara banyaknya penduduk laki-laki dengan banyaknya penduduk perempuan pada suatu daerah dan waktu tertentu. Biasanya dinyatakan dengan banyaknya penduduk laki-laki untuk 100 penduduk perempuan.
 6. Rumah tangga adalah seseorang atau sekelompok orang yang mendiami sebagian atau seluruh bangunan fisik/sensus dan biasanya tinggal bersama serta pengelolaan makan dari satu dapur. Yang dimaksud makan dari satu dapur adalah jika pengurusan kebutuhan sehari-harinya dikelola bersama-sama menjadi satu.
 7. Anggota rumah tangga adalah semua orang yang biasanya bertempat tinggal di suatu rumah tangga, baik yang berada di rumah pada waktu pencacahan maupun yang sementara tidak ada.
 8. Rata-rata anggota rumah tangga adalah angka yang menunjukkan
3. *The average growth rate of population is the annual population growth rate over a certain period.*
 4. *Population density is the number of inhabitants per square kilometer.*
 5. *Sex ratio is the ratio of males population to females population in a given area and time, usually expressed as the number of males for every 100 females.*
 6. *Household is an individual or group of people living in a physical/census building unit or part of it and usually commit on a common provision for food and other essentials of living. Common provision for food means one organising daily needs for all of household members.*
 7. *Household member are those who usually lives in a household regardless of their location at the time of enumeration.*
 8. *Average household size is the average number of household members per*

rata-rata jumlah anggota rumah tangga per rumah tangga.

9. Sumber utama data ketenagakerjaan adalah Survei Angkatan Kerja Nasional (Sakernas). Survei ini khusus dirancang untuk mengumpulkan informasi/data ketenagakerjaan. Pada beberapa survei sebelumnya, pengumpulan data ketenagakerjaan dipadukan dalam kegiatan lainnya, seperti Survei Sosial Ekonomi Nasional (Susenas), Sensus Penduduk (SP), dan Survei Penduduk Antarsensus (SUPAS). Sakernas pertama kali diselenggarakan pada tahun 1976, kemudian dilanjutkan pada tahun 1977 dan 1978. Pada tahun 1986–1993, Sakernas diselenggarakan secara triwulanan, sejak tahun 1994–2001, Sakernas dilaksanakan secara tahunan, yaitu setiap bulan Agustus. Pada tahun 2002–2004, di samping Sakernas Tahunan dilakukan pula Sakernas Triwulanan. Pada tahun 2005–2010, pengumpulan data Sakernas dilaksanakan secara semesteran pada Februari (Semester I) dan Agustus (Semester II). Tahun 2011–2014 Sakernas dilaksanakan Triwulanan, yaitu Februari (Triwulan I), Mei (Triwulan II), Agustus (Triwulan III), dan November (Triwulan IV). Sakernas Triwulanan ini dimaksudkan untuk memantau indikator ketenagakerjaan secara dini di Indonesia yang mengacu pada The
- household.*
9. *The main source of employment data is National Labour Force Survey (Sakernas). This survey is specifically designed to collect information on labour force statistics. Previously, the collection of such data was integrated with other surveys, such as National Socioeconomic Survey (Susenas), Population Census (SP), and Intercensal Population Survey (SUPAS). The first Sakernas was conducted in 1976, then conducted annually during the period 1977–1978. During 1986–1993, Sakernas was conducted quarterly in all provinces in Indonesia, only since 1994 until 2001 Sakernas was conducted yearly, every August of the year. During the period 2002–2004, besides a yearly Sakernas, BPS also conducted a quarterly Sakernas. During the period 2005–2010, Sakernas has been conducted in semester period, i.e. February (First Semester) and August (Second Semester). During 2011–2014, Sakernas is conducted on a quarterly basis ie: February (First Quarter), May (Second Quarter), August (Third Quarter), and November (Fourth Quarter). A Quarterly Sakernas is aimed to monitor the prompt indicators of Indonesian labour market which referred to The Key Indicators of the Labour Market (KILM) recommended by The International Labour Organization (ILO). Since 2015,*

Key Indicators of the Labour Market (KILM) yang direkomendasikan oleh The International Labour Organization (ILO). Mulai tahun 2015, pengumpulan data Sakernas dilaksanakan kembali secara semesteran pada Februari (Semester I) dan Agustus (Semester II).

Sejak Sakernas 2001, konsep status pekerjaan dan pengangguran mengalami perluasan dan penyempurnaan. Status pekerjaan yang pada Sakernas 2000 hanya 5 kategori, mulai tahun 2001 ditambahkan kategori baru, yaitu: pekerja bebas di pertanian dan pekerja bebas di nonpertanian. Selain itu, dalam rangka menyesuaikan dengan konsep ILO, konsep pengangguran terbuka diperluas, yaitu di samping mencakup penduduk yang aktif mencari pekerjaan, mencakup pula kelompok penduduk yang sedang mempersiapkan usaha/pekerjaan baru, kelompok penduduk yang tidak mencari pekerjaan karena merasa tidak mungkin mendapatkan pekerjaan, serta kelompok penduduk yang tidak aktif mencari pekerjaan dengan alasan sudah mempunyai pekerjaan, tetapi belum mulai bekerja.

Hasil Sakernas Semester I (Februari 2019) disajikan sampai tingkat provinsi (jumlah sampel 75.000

the Sakernas has been conducted on biannual basis again, the first semester on February and the later semester on August.

Since 2001 Sakernas, the concept of employment status and unemployment was revised. The employment status previously covered only 5 categories, but since 2001 two new categories of casual employee both in agriculture and non-agriculture sectors have been added. In addition, to adapt the ILO concept, the concept of unemployment was also extended. Unemployment covers population who were looking for work, population who were establishing a new business/firm/establishment, discouraged job seekers, and those who were not actively looking for work with the reason of already having job but not starting to work (future starter).

The results of Sakernas for first semester (February 2019) were presented at provincial level (sample

rumah tangga). Sementara itu, Sakernas Semester II (Agustus 2019) disajikan sampai tingkat kabupaten/kota dengan jumlah sampel sebesar 300.000 rumah tangga. Tingkat pemasukan dokumen pada Sakernas Agustus 2019 sebesar 99,73 persen. Sejak 2014, Sakernas menggunakan penimbang hasil proyeksi penduduk tahun 2010–2035.

size 75,000 households), while for the second semester (August 2019) were presented up to regency/ municipal level (sample size 300,000 households). The response rate for August 2018 Sakernas was 93.70 percent. Since 2014, the weighting of 2010–2035 population projection results was applied in the Sakernas.

10. Penduduk usia kerja adalah penduduk yang berumur 15 tahun ke atas.

10. Working age population is persons of 15 years and over.

11. Angkatan kerja adalah penduduk usia kerja (15 tahun ke atas) yang bekerja, punya pekerjaan namun sementara tidak bekerja, dan pengangguran.

11. Labor force or economically active are persons of 15 years and over, who in the previous week were working, temporarily absent from work but having jobs, and unemployment.

12. Bekerja adalah kegiatan ekonomi yang dilakukan oleh seseorang dengan maksud memperoleh atau membantu memperoleh pendapatan atau keuntungan dan lamanya bekerja paling sedikit 1 jam secara terus menerus dalam seminggu yang lalu (termasuk pekerja keluarga tanpa upah yang membantu dalam suatu usaha/ kegiatan ekonomi).

12. Working means an activity done by a person who worked intended to earn income by doing work or helping to do work at least one hour continuously during the reference week (including unpaid family worker/s for any economic activity).

13. Jumlah jam kerja seluruhnya adalah jumlah jam kerja yang digunakan untuk bekerja (tidak termasuk jam kerja istirahat resmi dan jam kerja yang digunakan untuk hal-hal di luar pekerjaan).

13. Total working hours is the total hours spent by an employee to perform all jobs (excluding the time used for other activities which are not classified as work).

14. Lapangan usaha adalah bidang kegiatan dari pekerjaan/tempat bekerja di mana seseorang bekerja. Klasifikasi lapangan usaha mengikuti Klasifikasi Baku Lapangan Usaha Indonesia (KBLI) dalam 1 digit.
15. Status pekerjaan adalah kedudukan seseorang dalam unit usaha/kegiatan dalam melakukan pekerjaan.
16. Berusaha sendiri adalah bekerja atau berusaha dengan menanggung risiko secara ekonomis, yaitu dengan tidak kembalinya ongkos produksi yang telah dikeluarkan dalam rangka usahanya tersebut, serta tidak menggunakan pekerja dibayar maupun pekerja tak dibayar, termasuk yang sifat pekerjaannya memerlukan teknologi atau keahlian khusus.
17. Berusaha dibantu buruh tidak tetap/buruh tak dibayar adalah bekerja atau berusaha atas risiko sendiri, dan menggunakan buruh/pekerja tak dibayar dan atau buruh/pekerja tidak tetap.
18. Berusaha dibantu buruh tetap/buruh dibayar adalah bekerja atau berusaha atas risiko sendiri, dan menggunakan buruh/pekerja dibayar dan atau buruh/pekerja tetap.
14. *Industry is field of a person's activity or establishment. The classification of industries refers to the Indonesia Standard Industrial Classification (KBLI) in one digit.*
15. *Employment status is the status of a person at his place of work or establishment where he was employed.*
16. *Own-account worker: a person who works at her/his own risk without assisted by paid per mount worker or unpaid worker include technical job or skill job.*
17. *Employer assisted by temporary worker/unpaid worker: a person who works at her/his own risk and assisted by temporary worker/unpaid worker.*
18. *Employer assisted by permanent worker/paid worker: a person who does his/her business at her/his own risk at least one assisted by paid permanent worker.*

19. Buruh/Karyawan/Pegawai adalah seseorang yang bekerja pada orang lain atau instansi/kantor/perusahaan secara tetap dengan menerima upah/gaji baik berupa uang maupun barang. Buruh yang tidak mempunyai majikan tetap, tidak digolongkan sebagai buruh/karyawan/pegawai, tetapi sebagai pekerja bebas. Seseorang dianggap memiliki majikan tetap jika memiliki 1 (satu) majikan (orang/rumah tangga) yang sama dalam sebulan terakhir. Khusus pada sektor bangunan batasannya tiga bulan. Apabila majikannya instansi/lembaga, boleh lebih dari satu.

20. Pekerja Bebas adalah seseorang yang bekerja pada orang lain/majikan/institusi yang tidak tetap (lebih dari 1 majikan dalam sebulan terakhir) yang mencakup pertanian maupun nonpertanian, baik berupa usaha rumah tangga maupun bukan usaha rumah tangga atas dasar balas jasa dengan menerima upah atau imbalan baik berupa uang maupun barang, dan baik dengan sistem pembayaran harian maupun borongan. Usaha pertanian meliputi: pertanian tanaman pangan, perkebunan, kehutanan, peternakan, perikanan dan perburuan, termasuk jasa pertanian.

Usaha nonpertanian meliputi: usaha di sektor pertambangan, sektor industri, sektor listrik, gas dan air, sektor konstruksi/bangunan,

19. *Employee: a person who work permanently for other people or institution/office/company and gains some money/cash or goods as wage/salary. Labor who have no permanent employer is not categorized as a laborer/worker/employee but casual worker. A laborers in general is considered to have a permanent employer if he has the same employer during the past month, particularly for building construction sector is 3 months. If the employer is an institution, more than 1 (one) employer is allowed.*

20. *Casual Worker is a person who does not work permanently for other people/employer/institution (more than 1 employer during the last 1 month) which includes agricultural or non agricultural sector either home industry or not home industry based on remuneration paid with money or goods, and based on daily or contract payment system.*

Agricultural : industry covers food-based agricultural, plantation, forestry, breeding, fishery, including agricultural services.

Non-agricultural : industry covers industries in mining, electricity, gas, water, building construction, trade, transportation, warehousing and

sektor perdagangan, sektor angkutan, pergudangan dan komunikasi, sektor keuangan, asuransi, usaha persewaan bangunan, tanah dan jasa perusahaan, sektor jasa kemasyarakatan, sosial dan perorangan.

communication, financial, insurance, property leasing and services industry, public services, social and individual services.

21. Pekerja keluarga/tak dibayar adalah seseorang yang bekerja membantu orang lain yang berusaha dengan tidak mendapat upah/gaji, baik berupa uang maupun barang.

21. *Unpaid/contributing family worker: a person who works for other people without pay in cash or goods.*

22. Mulai tahun 2017, sumber utama data upah berasal dari hasil Survei Angkatan Kerja Nasional (Sakernas). Hal ini berbeda dengan tahun-tahun sebelumnya dimana sumber utama data upah berasal dari Survei Upah Buruh (SUB) yang berbasis perusahaan. Sakernas merupakan survei berbasis rumah tangga yang dilaksanakan secara semesteran pada bulan Februari dan Agustus di seluruh Indonesia.

22. *Starting in 2017, the main source of data on wages are from the Indonesian Labor Force Survey (ILFS). Meanwhile, in the previous years the main source of data on wages came from the Labour Wage Survey that is establishment-based survey. The Indonesian Labor Force Survey is household-based survey and conducted semi-annually in February and August throughout Indonesia.*

Data yang ditampilkan adalah upah buruh untuk pekerja berstatus buruh (sebagai pendekatan untuk penghitungan upah/gaji pekerja di sektor formal) dan pendapatan untuk pekerja non buruh yang terdiri dari pekerja yang berstatus berusaha sendiri, pekerja bebas di pertanian, dan pekerja bebas di nonpertanian (sebagai pendekatan untuk penghitungan pendapatan/penghasilan bersih pekerja di sektor informal).

Data presented are the wage of employee (as an approach for wage/salary of employee in the formal sector) and income for own-account worker, casual employee in agriculture, and casual employee in non-agriculture (as an approach for income of employee in the informal sector).

Pendapatan/penghasilan bersih sebulan adalah pendapatan/penghasilan/imbalan/balas jasa selama sebulan yang lalu, baik berupa uang maupun barang yang diterima oleh seseorang yang bekerja dengan status berusaha sendiri, pekerja bebas di pertanian, atau pekerja bebas di nonpertanian.

Upah/gaji bersih sebulan merupakan imbalan/balas jasa yang diterima selama sebulan yang lalu baik berupa uang maupun barang yang dibayarkan oleh perusahaan/kantor/majikan dari pekerjaan utama kepada buruh/karyawan/pegawai. Komponen upah/gaji mencakup gaji dan tunjangan, upah lembur, uang transpor dan uang makan.

Net income per month is income during last month, in the form of money or goods received by someone who worked as own-account worker, casual employee in agriculture, or casual employee in non-agriculture.

Net wage/salary per month is wage received during last month, in the form of money or goods, paid by the company/agency/employer to the employee for the major work done. The components of wage include salary and benefits, overtime pay, transportation allowance and meal allowance.

3.1 PENDUDUK POPULATION

Tabel 3.1.1 Penduduk, Laju Pertumbuhan Penduduk, Distribusi Persentase Penduduk, Kepadatan Penduduk, Rasio Jenis Kelamin Penduduk Menurut Kabupaten/Kota di Provinsi Sulawesi Tengah, 2010 dan 2019
Population, Population Growth Rate, Percentage Distribution of Population, Population Density, and Population Sex Ratio by Regency/Municipality in Sulawesi Tengah Province, 2010 and 2019

Kabupaten/Kota <i>Regency/Municipality</i>	Penduduk (ribu) <i>Population (thousand)</i>		
	2010 ¹	2010 ²	2019 ²
(1)	(2)	(3)	(4)
Kabupaten/Regency			
Banggai Kepulauan	171,63	109,80	118,40
Banggai	323,63	325,10	376,81
Morowali	206,32	102,70	121,30
Poso	209,23	210,20	256,39
Donggala	277,62	278,60	304,11
Tolitoli	211,30	212,10	235,80
Buol	132,33	133,00	162,18
Parigi Moutong	413,59	415,30	490,92
Tojo Una-Una	137,81	138,30	153,99
Sigi	215,03	215,80	239,42
Banggai Laut ³	-	62,50	75,00
Morowali Utara ³	-	104,60	128,32
Kota/Municipality			
Palu	336,53	338,00	391,38
Sulawesi Tengah	2 635,01	2 646,00	3 054,02

Lanjutan Tabel/Continued Table 3.1.1

Kabupaten/Kota Regency/Municipality	Laju Pertumbuhan Penduduk per Tahun Annual Population Growth Rate (%)	
	2000–2010	2010–2019 ²
(1)	(5)	(6)
Kabupaten/Regency		
Banggai Kepulauan	2,29	0,84
Banggai	2,04	1,65
Morowali	3,08	1,87
Poso	5,03	2,23
Donggala	2,52	0,98
Tolitoli	2,20	1,18
Buol	3,70	2,23
Parigi Moutong ³	-	1,88
Tojo Una-Una ³	-	1,20
Sigi ³	-	1,16
Banggai Laut ³	-	2,05
Morowali Utara ³	-	2,29
Kota/Municipality		
Palu	2,60	1,64
Sulawesi Tengah	1,95	1,61

Lanjutan Tabel/*Continued Table* 3.1.1

Kabupaten/Kota <i>Regency/Municipality</i>	Persentase Penduduk <i>Percentage of Total Population</i>	
	2010 ¹	2019 ²
(1)	(7)	(8)
Kabupaten/Regency		
Banggai Kepulauan	6,51	3,88
Banggai	12,28	12,34
Morowali	7,83	3,97
Poso	7,94	8,40
Donggala	10,54	9,96
Tolitoli	8,02	7,72
Buol	5,02	5,31
Parigi Moutong	15,70	16,07
Tojo Una-Una	5,23	5,04
Sigi	8,16	7,84
Banggai Laut ³	-	2,46
Morowali Utara ³	-	4,20
Kota/Municipality		
Palu	12,77	12,82
Sulawesi Tengah	100,00	100,00

Lanjutan Tabel/*Continued Table* 3.1.1

Kabupaten/Kota Regency/Municipality	Kepadatan Penduduk per km ² Population Density per sq.km	
	2010 ¹	2019 ²
(1)	(9)	(10)
Kabupaten/Regency		
Banggai Kepulauan	53	48
Banggai	33	39
Morowali	13	40
Poso	24	36
Donggala	53	71
Tolitoli	52	58
Buol	33	40
Parigi Moutong	66	96
Tojo Una-Una	24	27
Sigi	41	46
Banggai Laut ³	-	103
Morowali Utara ³	-	13
Kota/Municipality		
Palu	852	991
Sulawesi Tengah	39	49

Lanjutan Tabel/*Continued Table* 3.1.1

Kabupaten/Kota <i>Regency/Municipality</i>	Rasio Jenis Kelamin <i>Population Sex Ratio</i>	
	2010 ¹	2019 ²
(1)	(11)	(12)
Kabupaten/Regency		
Banggai Kepulauan	102,55	101,71
Banggai	104,49	103,45
Morowali	107,74	104,21
Poso	108,23	107,10
Donggala	105,43	104,40
Tolitoli	104,84	103,85
Buol	105,81	104,82
Parigi Moutong	105,99	104,95
Tojo Una-Una	105,43	104,54
Sigi	106,24	105,12
Banggai Laut ³	-	100,96
Morowali Utara ³	-	108,98
Kota/Municipality		
Palu	101,90	100,94
Sulawesi Tengah	105,20	104,17

Catatan/Note: ¹ Hasil SP2010 (Mei)/*The result of the 2010 Population Census (May)*

² Hasil Proyeksi Penduduk Indonesia 2010-2035 (Pertengahan tahun/Juni)/*The result of Indonesia Population Projection 2010-2035 (mid year/June)*

³ Data tahun 2000 dan 2010 masih bergabung dengan kabupaten induknya/*data 2000 and 2010 still included in main regency*

Sumber/Source: BPS, Sensus Penduduk (SP) 2010 dan Proyeksi Penduduk Indonesia 2010-2045/*BPS-Statistics Indonesia, 2010 Population Census and Indonesia Population Projection 2010-2035*

Tabel 3.1.2 **Jumlah Penduduk Menurut Kelompok Umur dan Jenis Kelamin di Provinsi Sulawesi Tengah, 2019**
Table 3.1.2 **Population by Age Group and Sex in Sulawesi Tengah Province, 2019**

Kelompok Umur Age Group	Jenis Kelamin/Sex		
	Laki-Laki Male	Perempuan Female	Jumlah Total
(1)	(2)	(3)	(4)
0 – 4	152 552	146 676	299 228
5 – 9	150 905	145 596	296 501
10 – 14	137 097	128 663	265 760
15 – 19	133 525	126 179	259 704
20 – 24	133 316	126 537	259 853
25 – 29	122 975	118 445	241 420
30 – 34	118 998	114 668	233 666
35 – 39	118 403	115 760	234 163
40 – 44	114 485	109 808	224 293
45 – 49	102 373	97 004	199 377
50 – 54	83 837	79 306	163 143
55 – 59	65 436	61 887	127 323
60 – 64	49 314	46 684	95 998
65 – 69	33 750	32 292	66 042
70 – 74	20 877	21 802	42 679
75 +	20 390	24 483	44 873
Jumlah/Total	1 558 233	1 495 790	3 054 023

Sumber/Source: BPS, Proyeksi Penduduk Indonesia 2010-2035/BPS-Statistics Indonesia, Indonesia Population Projection 2010-2035

Tabel
Table 3.1.3

Rumah Tangga dan Rata-rata Banyaknya Anggota Rumah Tangga Menurut Kabupaten/Kota di Provinsi Sulawesi Tengah, 2010 dan 2019
Number of Households and Average Household Size by Regency/Municipality in Sulawesi Tengah Province, 2010 and 2019

Kabupaten/Kota Regency/Municipality	Rumah Tangga Household (ribu/thousand)		Rata-rata Banyaknya Anggota Rumah Tangga Average Household Size	
	2010	2019	2010	2019
(1)	(2)	(3)	(4)	(5)
Kabupaten/Regency				
Banggai Kepulauan	27 693	29 727	3,96	3,98
Banggai	81 614	94 326	3,98	3,99
Morowali	24 482	28 884	4,19	4,20
Poso	50 141	61 099	4,19	4,20
Donggala	62 644	68 106	4,45	4,47
Tolitoli	49 791	55 277	4,26	4,27
Buol	29 807	36 371	4,46	4,46
Parigi Moutong	94 873	112 087	4,38	4,38
Tojo Una-Una	31 034	34 613	4,46	4,45
Sigi	50 772	56 308	4,25	4,25
Banggai Laut	15 767	18 832	3,96	3,98
Morowali Utara	24 948	30 557	4,19	4,20
Kota/Municipality				
Palu	79 601	92 844	4,25	4,22
Sulawesi Tengah	623 167	719 031	4,25	4,25

Sumber/Source: BPS, Proyeksi Penduduk Indonesia 2010-2035/BPS-Statistics Indonesia, Indonesia Population Projection 2010-2035

Tabel
Table 3.1.4**Jumlah Penduduk, Desa/Kelurahan, dan Kepadatan Penduduk per Desa/Kelurahan Menurut Kabupaten/Kota di Provinsi Sulawesi Tengah, 2019**
Number of Population, Villages, and Population Density per Village by Regency/Municipality in Sulawesi Tengah Province, 2019

Kabupaten/Kota Regency/Municipality	Penduduk (jiwa) Population (person)	Desa/Kelurahan Village	Rata-rata Penduduk per Desa Population Density per Village
(1)	(2)	(3)	(4)
Kabupaten/Regency			
Banggai Kepulauan	118 401	144	822,23
Banggai	376 808	337	1 118,12
Morowali	121 296	133	912,00
Poso	256 393	170	1 508,19
Donggala	304 110	167	1 821,02
Tolitoli	235 800	110	2 143,64
Buol	162 179	115	1 410,25
Parigi Moutong	490 915	283	1 734,68
Tojo Una-Una	153 991	146	1 054,73
Sigi	239 421	177	1 352,66
Banggai Laut	75 003	66	1 136,41
Morowali Utara	128 323	126	1 018,44
Kota/Municipality			
Palu	391 383	46	8 503,33
Sulawesi Tengah	3 054 023	2 020	1 511,89

Sumber/Source: BPS, Proyeksi Penduduk Indonesia 2010-2035/BPS-Statistics Indonesia, Indonesia Population Projection 2010-2035

Tabel
Table 3.1.5

Jumlah Penempatan Penduduk Transmigrasi Tahun Anggaran 2019 Menurut Kabupaten/Kota Dan Jenis Transmigrasi di Provinsi Sulawesi Tengah
Number Of Transmigrant Placements Year 2019 by Regency/ Municipality And Kind Of Transmigration in Sulawesi Tengah Province

Kabupaten/Kota Regency/Municipality	Transmigrasi Umum/ General Transmigration		Transmigrasi Swakarsa Own Will Transmigration		Jumlah Total	
	KK Head of Family	Jiwa Persons	KK Head of Family	Jiwa Persons	KK Head of Family	Jiwa Persons
(1)	(2)	(3)	(4)	(5)	(6)	(7)
Kabupaten/Regency						
Banggai Kepulauan	-	-	-	-	-	-
Banggai	-	-	-	-	-	-
Morowali	-	-	-	-	-	-
Poso	-	-	-	-	-	-
Donggala	-	-	-	-	-	-
Toilitoli	25	93	-	-	25	93
Buol	-	-	-	-	-	-
Parigi Moutong	-	-	-	-	-	-
Tojo Una-Una	-	-	-	-	-	-
Sigi	100	382	-	-	100	382
Banggai Laut	-	-	-	-	-	-
Morowali Utara	-	-	-	-	-	-
Kota/Municipality						
Palu	-	-	-	-	-	-
Sulawesi Tengah	125	475	-	-	125	475

Sumber/Source: Dinas Tenaga Kerja dan Transmigrasi Provinsi Sulawesi Tengah/Government Services of Manpower and Transmigration, Sulawesi Tengah Province

3.2 KETENAGAKERJAAN EMPLOYMENT

Tabel 3.2.1 **Penduduk Berumur 15 Tahun ke Atas Menurut Kelompok Umur dan Jenis Kegiatan Selama Seminggu yang Lalu di Provinsi Sulawesi Tengah, 2019**
Population 15 Years of Age and Over by Age Group and Type of Activity During the Previous Week in Sulawesi Tengah Province, 2019

Kelompok Umur Age Group	Angkatan Kerja/Economically Active				Jumlah Angkatan Kerja Total of Economically Active
	Bekerja Working	Pengangguran ¹ Unemployment ¹		Jumlah Total	
		Pernah Bekerja Ever Worked	Tidak Pernah Bekerja Never Worked		
(1)	(2)	(3)	(4)	(5)	(6)
15 – 19	68 103	1 640	6 072	7 712	75 815
20 – 24	142 798	4 214	9 396	13 610	156 408
25 – 29	176 840	4 184	4 094	8 278	185 118
30 – 34	175 270	5 321	2 233	7 554	182 824
35 – 39	182 866	1 810	1 342	3 152	186 018
40 – 44	180 978	1 316	348	1 664	182 642
45 – 49	161 259	1 669	411	2 080	163 339
50 – 54	129 774	1 336	152	1 488	131 262
55 – 59	96 333	137	135	272	96 605
60 +	125 538	992	–	992	126 530
Jumlah / Total	1 439 759	22 619	24 183	46 802	1 486 561

Lanjutan Tabel/*Continued Table 3.2.1*

Kelompok Umur <i>Age Group</i>	Persentase Bekerja terhadap Angkatan Kerja <i>Percentage of Working to Economically Active</i>	Bukan Angkatan Kerja <i>Not Economically Active</i>			Jumlah Bukan Angkatan Kerja <i>Total of Not Economically Active</i>
		Sekolah <i>Attending School</i>	Mengurus Rumah Tangga <i>House-keeping</i>	Lainnya <i>Others</i>	
(1)	(7)	(8)	(9)	(10)	(11)
15 – 19	89,83	145 673	29 913	8 961	184 547
20 – 24	91,30	34 776	59 935	6 878	101 589
25 – 29	95,53	1 166	54 329	2 809	58 304
30 – 34	95,87	–	50 711	2 543	53 254
35 – 39	98,31	–	44 522	2 279	46 801
40 – 44	99,09	–	42 239	1 579	43 818
45 – 49	98,73	–	33 340	1 858	35 198
50 – 54	98,87	–	28 673	3 894	32 567
55 – 59	99,72	–	25 944	5 603	31 547
60 +	99,22	–	73 186	51 946	125 132
Jumlah/ Total	96,85	181 615	442 792	88 350	712 757

Lanjutan Tabel/*Continued Table* 3.2.1

Kelompok Umur <i>Age Group</i>	Jumlah Total	Persentase Angkatan Kerja terhadap Penduduk Usia Kerja <i>Percentage of Economically Active to Working Age Population</i>
(1)	(12)	(13)
15 – 19	260 362	29,12
20 – 24	257 997	60,62
25 – 29	243 422	76,05
30 – 34	236 078	77,44
35 – 39	232 819	79,90
40 – 44	226 460	80,65
45 – 49	198 537	82,27
50 – 54	163 829	80,12
55 – 59	128 152	75,38
60 +	251 662	50,28
Jumlah/ Total	2 199 318	67,59

Catatan/Note: ¹

1. Mencari pekerjaan/*Looking for work*
2. Mempersiapkan usaha/*Establishing a new business/firm*
3. Merasa tidak mungkin mendapat pekerjaan/*Hopeless of job*
4. Sudah punya pekerjaan tetapi belum mulai bekerja/*Have a job in future start*

Sumber/Source: BPS, Survei Angkatan Kerja Nasional (Sakernas) Agustus/BPS-Statistics Indonesia, August National Labor Force Survey

Tabel 3.2.2
Table

Penduduk Berumur 15 Tahun ke Atas Menurut Kabupaten/Kota dan Jenis Kegiatan Selama Seminggu yang Lalu di Provinsi Sulawesi Tengah, 2019
Population 15 Years of Age and Over by Regency/ Municipality and Type of Activity During the Previous Week in Sulawesi Tengah Province, 2019

Kabupaten/Kota <i>Regency/Municipality</i>	Angkatan Kerja/ <i>Economically Active</i>				
	Bekerja <i>Working</i>	Pengangguran ¹ <i>Unemployment¹</i>		Jumlah <i>Total</i>	Jumlah Angkatan Kerja <i>Total of Economically Active</i>
		Pernah Bekerja <i>Ever Worked</i>	Tidak Pernah Bekerja <i>Never Worked</i>		
(1)	(2)	(3)	(4)	(5)	(6)
Kabupaten/Regency					
Banggai Kepulauan	60 398	585	661	1 246	61 644
Banggai	181 949	1 675	2 422	4 097	186 046
Morowali	52 354	450	1 184	1 634	53 988
Poso	134 817	1 285	1 819	3 104	137 921
Donggala	135 367	1 473	2 442	3 915	139 282
Tolitoli	101 435	1 481	1 827	3 308	104 743
Buol	70 206	977	1 984	2 961	73 167
Parigi Moutong	230 893	3 389	2 228	5 617	236 510
Tojo Una-Una	82 569	1 827	703	2 530	85 099
Sigi	116 816	942	2 189	3 131	119 947
Banggai Laut	32 634	420	607	1 027	33 661
Morowali Utara	58 798	807	1 088	1 895	60 693
Kota/Municipality					
Palu	181 523	7 308	5 029	12 337	193 860
Sulawesi Tengah	1 439 759	22 619	24 183	46 802	1 486 561

Lanjutan Tabel/Continued Table 3.2.2

Kabupaten/Kota Regency/Municipality	Persentase Bekerja terhadap Angkatan Kerja Percentage of Working to Economically Active	Bukan Angkatan Kerja Not Economically Active			Jumlah Bukan Angkatan Kerja Total of Not Economically Active
		Sekolah Attending School	Mengurus Rumah Tangga House- keeping	Lainnya Others	
(1)	(7)	(8)	(9)	(10)	(11)
Kabupaten/Regency					
Banggai Kepulauan	97,98	4 485	14 395	3 284	22 164
Banggai	97,80	18 098	57 879	15 928	91 905
Morowali	96,97	8 566	21 003	2 684	32 253
Poso	97,75	15 802	29 835	7 035	52 672
Donggala	97,19	15 771	48 369	9 160	73 300
Tolitoli	96,84	12 540	43 791	7 182	63 513
Buol	95,95	8 310	24 957	2 881	36 148
Parigi Moutong	97,63	23 040	74 548	13 276	110 864
Tojo Una-Una	97,03	5 679	14 258	3 247	23 184
Sigi	97,39	14 192	32 576	7 131	53 899
Banggai Laut	96,95	3 953	12 581	1 459	17 993
Morowali Utara	96,88	5 339	20 396	6 024	31 759
Kota/Municipality					
Palu	93,64	45 840	48 204	9 059	103 103
Sulawesi Tengah	96,85	181 615	442 792	88 350	712 757

Lanjutan Tabel/*Continued Table 3.2.2*

Kabupaten/Kota <i>Regency/Municipality</i>	Jumlah <i>Total</i>	Persentase Angkatan Kerja terhadap Penduduk Usia Kerja <i>Percentage of Economically Active to Working Age Population</i>
(1)	(12)	(13)
Kabupaten/Regency		
Banggai Kepulauan	83 808	73,55
Banggai	277 951	66,93
Morowali	86 241	62,60
Poso	190 593	72,36
Donggala	212 582	65,52
Tolitoli	168 256	62,25
Buol	109 315	66,93
Parigi Moutong	347 374	68,09
Tojo Una-Una	108 283	78,59
Sigi	173 846	69,00
Banggai Laut	51 654	65,17
Morowali Utara	92 452	65,65
Kota/Municipality		
Palu	296 963	65,28
Sulawesi Tengah	2 199 318	67,59

- Catatan/Note: ¹
1. Mencari pekerjaan/*Looking for work*
 2. Mempersiapkan usaha/*Establishing a new business/firm*
 3. Merasa tidak mungkin mendapat pekerjaan/*Hopeless of job*
 4. Sudah punya pekerjaan tetapi belum mulai bekerja/*Have a job in future start*

Sumber/Source: BPS, Survei Angkatan Kerja Nasional (Sakernas) Agustus/BPS-Statistics Indonesia, August National Labor Force Survey

Tabel 3.2.3 Jumlah Penduduk Berumur 15 Tahun Keatas Menurut Jenis Kegiatan Selama Seminggu yang Lalu dan Jenis Kelamin di Provinsi Sulawesi Tengah, 2019
Population Aged 15 Years and Over by Type of Activity During The Previous Week and Sex in Sulawesi Tengah Province, 2019

Kegiatan Utama <i>Main Activity</i>	Jenis Kelamin/Sex		
	Laki-Laki <i>Male</i>	Perempuan <i>Female</i>	Jumlah <i>Total</i>
(1)	(2)	(3)	(4)
Angkatan Kerja <i>Economically Active</i>	943 661	542 900	1 486 561
Bekerja/ <i>Working</i>	919 645	520 114	1 439 759
Pengangguran Terbuka <i>Unemployment</i>	24 016	22 786	46 802
Bukan Angkatan Kerja <i>Economically Inactive</i>	176 852	535 905	712 757
Sekolah/ <i>Attending School</i>	87 052	94 563	181 615
Mengurus Rumah Tangga <i>Housekeeping</i>	34 522	408 270	442 792
Lainnya/ <i>Others</i>	55 278	33 072	88 350
Jumlah/Total	1 120 513	1 078 805	2 199 318

Sumber/Source: BPS, Survei Angkatan Kerja Nasional (Sakernas) Agustus/BPS-Statistics Indonesia, August National Labor Force Survey

Tabel 3.2.4
Table

Penduduk Berumur 15 Tahun ke Atas Menurut Pendidikan Tertinggi yang Ditamatkan dan Jenis Kegiatan Selama Seminggu yang Lalu di Provinsi Sulawesi Tengah, 2019
Population 15 Years of Age and Over by Educational Attainment and Type of Activity During the Previous Week in Sulawesi Tengah Province, 2019

Pendidikan Tertinggi yang Ditamatkan ¹ <i>Educational Attainment¹</i>	Angkatan Kerja/ <i>Economically Active</i>				Jumlah Angkatan Kerja <i>Total of Economically Active</i>
	Bekerja <i>Working</i>	Pengangguran ² <i>Unemployment²</i>		Jumlah Total	
		Pernah Bekerja <i>Ever Worked</i>	Tidak Pernah Bekerja <i>Never Worked</i>		
(1)	(2)	(3)	(4)	(5)	(6)
0	597 022	4 007	5 698	9 705	606 727
1	247 825	2 631	3 419	6 050	253 875
2	394 052	11 536	12 497	24 033	418 085
3	200 860	4 445	2 569	7 014	207 874
Jumlah/Total	1 439 759	22 619	24 183	46 802	1 486 561

Lanjutan Tabel/Continued Table 3.2.4

Pendidikan Tertinggi yang Ditamatkan ¹ <i>Educational Attainment¹</i>	Persentase Bekerja terhadap Angkatan Kerja <i>Percentage of Working to Economically Active</i>	Bukan Angkatan Kerja <i>Not Economically Active</i>			Jumlah Bukan Angkatan Kerja <i>Total of Not Economically Active</i>
		Sekolah <i>Attending School</i>	Mengurus Rumah Tangga <i>House-keeping</i>	Lainnya <i>Others</i>	
(1)	(7)	(8)	(9)	(10)	(11)
0	98,40	21 946	212 295	53 823	288 064
1	97,62	104 166	93 186	10 498	207 850
2	94,25	53 979	117 789	19 840	191 608
3	96,63	1 524	19 522	4 189	25 235
Jumlah/Total	96,85	181 615	442 792	88 350	712 757

Lanjutan Tabel/*Continued Table* 3.2.4

Pendidikan Tertinggi yang Ditatamatkan¹ <i>Educational Attainment¹</i>	Jumlah Total	Persentase Angkatan Kerja terhadap Penduduk Usia Kerja <i>Percentage of Economically Active to Working Age Population</i>
(1)	(12)	(13)
0	894 791	67,81
1	461 725	54,98
2	609 693	68,57
3	233 109	89,17
Jumlah/Total	2 199 318	67,59

Catatan/Note: ¹ 0. ≤ Sekolah Dasar (SD)/≤ *Primary School*
 1. Sekolah Menengah Pertama/*Junior High School*
 2. Sekolah Menengah Atas/*Senior High School*
 3. Perguruan Tinggi/*Collage*
² 1. Mencari pekerjaan/*Looking for work*
 2. Mempersiapkan usaha/*Establishing a new business/firm*
 3. Merasa tidak mungkin mendapat pekerjaan/*Hopeless of job*
 4. Sudah punya pekerjaan tetapi belum mulai bekerja/*Have a job in future start*

Sumber/Source: BPS, Survei Angkatan Kerja Nasional (Sakernas) Agustus/BPS-Statistics Indonesia, August National Labor Force Survey

Tabel
Table 3.2.5

Penduduk Berumur 15 Tahun Ke Atas yang Bekerja Selama Seminggu yang Lalu Menurut Status Pekerjaan Utama dan Lapangan Pekerjaan Utama di Provinsi Sulawesi Tengah, 2019
Population 15 Years of Age and Over who Worked During The Previous Week by Main Employment Status and Main Industry in Sulawesi Tengah Province, 2019

Status Pekerjaan Utama <i>Main Employment Status</i>	Lapangan Pekerjaan Utama ¹ <i>Main Industry¹</i>			Jumlah <i>Total</i>
	1	2	3	
(1)	(2)	(3)	(4)	(5)
Berusaha sendiri <i>Own account worker</i>	143 427	41 057	120 805	305 289
Berusaha dibantu buruh tidak tetap/buruh tidak dibayar <i>Employer assisted by temporary worker/unpaid worker</i>	167 466	23 653	70 429	261 548
Berusaha dibantu buruh tetap/buruh dibayar <i>Employer assisted by permanent worker/paid worker</i>	20 227	19 742	16 742	56 711
Buruh/Karyawan/Pegawai <i>Employee</i>	43 839	86 820	346 912	477 571
Pekerja bebas di Pertanian <i>Casual agricultural worker</i>	71 053	-	-	71 053
Pekerja bebas di nonpertanian <i>Casual non-agricultural worker"</i>	-	44 792	9 179	53 971
Pekerja keluarga/tak dibayar <i>Family worker/unpaid worker"</i>	149 421	17 173	47 022	213 616
Jumlah/Total	595 433	233 237	611 089	1 439 759

Catatan/Note: ¹ 1. Pertanian/Agriculture
2. Industri Pengolahan/Manufacturing Industry
3. Jasa/Services

Sumber/Source: BPS, Survei Angkatan Kerja Nasional (Sakernas) Agustus/BPS-Statistics Indonesia, August National Labor Force Survey

Tabel
Table 3.2.6

Penduduk Berumur 15 Tahun Ke Atas yang Bekerja Selama Seminggu yang Lalu Menurut Status Pekerjaan Utama dan Jenis Kelamin di Provinsi Sulawesi Tengah, 2019
Population 15 Years of Age and Over who Worked During The Previous Week by Main Employment Status and Sex in Sulawesi Tengah Province, 2019

Status Pekerjaan Utama <i>Main Employment Status</i>	Laki-Laki <i>Male</i>	Perempuan <i>Female</i>	Jumlah <i>Total</i>
(1)	(2)	(3)	(4)
Berusaha sendiri <i>Own account worker</i>	201 230	104 059	305 289
Berusaha dibantu buruh tidak tetap/buruh tidak dibayar <i>Employer assisted by temporary worker/unpaid worker</i>	186 567	74 981	261 548
Berusaha dibantu buruh tetap/buruh dibayar <i>Employer assisted by permanent worker/paid worker</i>	48 091	8 620	56 711
Buruh/Karyawan/Pegawai/ <i>Employee</i>	308 158	169 413	477 571
Pekerja bebas di pertanian <i>Casual agricultural worker</i>	54 637	16 416	71 053
Pekerja bebas di nonpertanian <i>Casual non-agricultural worker</i>	49 512	4 459	53 971
Pekerja keluarga/tak dibayar <i>Family worker/unpaid worker</i>	71 450	142 166	213 616
Jumlah/Total	919 645	520 114	1 439 759

Sumber/Source: BPS, Survei Angkatan Kerja Nasional (Sakernas) Agustus/BPS-Statistics Indonesia, August National Labor Force Survey

Tabel
Table 3.2.7

Penduduk Berumur 15 Tahun ke Atas yang Bekerja Selama Seminggu yang Lalu Menurut Jumlah Jam Kerja pada Pekerjaan Utama dan Lapangan Pekerjaan Utama di Provinsi Sulawesi Tengah, 2019
Population 15 Years of Age and Over who Worked During The Previous Week by Total Working Hours on Main Job and Main Industry in Sulawesi Tengah Province, 2019

Jumlah Jam Kerja pada Pekerjaan Utama <i>Total Working Hours on Main Job (jam/hours)</i>	Lapangan Pekerjaan Utama ¹ <i>Main Industry¹</i>			Jumlah Total
	1	2	3	
	(2)	(3)	(4)	
0 ²	19 222	9 957	17 459	46 638
1-14	86 296	19 865	46 370	152 531
15-24	122 537	30 146	58 808	211 491
25-34	117 615	31 007	93 433	242 055
35-40	80 650	28 841	135 303	244 794
41+	169 113	113 421	259 716	542 250
Jumlah/Total	595 433	233 237	611 089	1 439 759

Catatan/Note: ¹ 1. Pertanian/Agriculture
2. Industri Pengolahan/Manufacturing Industry
3. Jasa/Services

² Sementara tidak bekerja/Temporarily not working

Sumber/Source: BPS, Survei Angkatan Kerja Nasional (Sakernas) Agustus/BPS-Statistics Indonesia, August National Labor Force Survey

Tabel
Table 3.2.8

Penduduk Berumur 15 Tahun ke Atas yang Bekerja Selama Seminggu yang Lalu Menurut Lapangan Pekerjaan Utama dan Pendidikan Tertinggi yang Ditamatkan di Provinsi Sulawesi Tengah, 2019
Population 15 Years of Age and Over who Worked During The Previous Week by Main Industry and Educational Attainment in Sulawesi Tengah Province, 2019

Lapangan Pekerjaan Utama ¹ <i>Main Industry¹</i>	Pendidikan Tertinggi yang Ditamatkan <i>Educational Attainment</i>				Jumlah Total
	≤ SD <i>≤ Elementary School</i>	SMP <i>Junior High School</i>	SMA <i>Senior High School</i>	Perguruan Tinggi <i>College</i>	
(1)	(2)	(3)	(4)	(5)	(6)
1	379 216	108 832	97 777	9 608	595 433
2	99 304	53 482	70 233	10 218	227 237
3	118 502	85 511	226 042	181 034	611 089
Jumlah/Total	597 022	247 825	394 052	200 860	1 433 759

Catatan/Note: ¹ 1. Pertanian/Agriculture
2. Industri Pengolahan/Manufacturing Industry
3. Jasa/Services

Sumber/Source: BPS, Survei Angkatan Kerja Nasional (Sakernas) Agustus/BPS-Statistics Indonesia, August National Labor Force Survey

Tabel
Table 3.2.9

Penduduk Berumur 15 Tahun Ke Atas yang Bekerja Selama Seminggu yang Lalu Menurut Jumlah Jam Kerja Pada Pekerjaan Utama dan Jenis Kelamin di Provinsi Sulawesi Tengah, 2019
Population 15 Years of Age and Over who Worked During The Previous Week by Total Working Hours on Main Job and Sex in Sulawesi Tengah Province, 2019

Jumlah Jam Kerja pada Pekerjaan Utama <i>Total Working Hours on Main Job</i> (jam/hours)	Laki-laki <i>Male</i>	Perempuan <i>Female</i>	Jumlah <i>Total</i>
(1)	(2)	(3)	(4)
0 ¹	28 851	17 787	46 638
1-14	66 145	86 386	152 531
15-24	120 102	91 389	211 491
25-34	152 032	90 023	242 055
35-40	165 937	78 857	244 794
41+	386 578	155 672	542 250
Jumlah/Total	919 645	520 114	1 439 759

Catatan/Note: ¹ Sementara tidak bekerja/Temporarily not working

Sumber/Source: BPS, Survei Angkatan Kerja Nasional (Sakernas) Agustus/BPS-Statistics Indonesia, August National Labor Force Survey

Tabel
Table 3.2.10

Penduduk Berumur 15 Tahun Ke Atas yang Bekerja Selama Seminggu yang Lalu Jumlah Jam Kerja Seluruhnya dan Jenis Kelamin di Provinsi Sulawesi Tengah, 2019
Population 15 Years of Age and Over who Worked During The Previous Week by Total Working Hours and Sex in Sulawesi Tengah Province, 2019

Jumlah Jam Kerja pada Pekerjaan Utama <i>Total Working Hours on Main Job</i> (jam/hours)	Laki-Laki <i>Male</i>	Perempuan <i>Female</i>	Jumlah <i>Total</i>
(1)	(2)	(3)	(4)
0 ¹	28 629	17 787	46 416
1-14	56 472	79 554	136 026
15-24	89 084	83 681	172 765
25-34	123 320	88 824	212 144
35-40	160 294	79 755	240 049
41+	461 846	170 513	632 359
Jumlah/Total	919 645	520 114	1439 759

Catatan/Note: ¹ Sementara tidak bekerja/*Temporarily not working*

Sumber/Source: BPS, Survei Angkatan Kerja Nasional (Sakernas) Agustus/BPS-Statistics Indonesia, August National Labor Force Survey

Tabel
Table 3.2.11

Penduduk Berumur 15 Tahun ke Atas yang Bekerja Selama Seminggu yang Lalu Menurut Kelompok Umur dan Jumlah Jam Kerja Seluruhnya di Provinsi Sulawesi Tengah, 2019
Population 15 Years of Age and Over who Worked During The Previous Week by Age Group and Total Working Hours in Sulawesi Tengah Province, 2019

Kelompok Umur Age Group	Jumlah Jam Kerja Seluruhnya (jam) Total Working Hours (hours)				Jumlah Total
	0 ¹	1–14	15–34	35+	
(1)	(2)	(3)	(4)	(5)	(6)
15–19	1 220	18 023	19 177	29 683	68 103
20–24	2 974	17 035	40 706	82 083	142 798
25–29	4 493	12 624	46 007	113 716	176 840
30–34	6 077	13 032	40 329	115 832	175 270
35–39	5 975	13 707	45 737	117 447	182 866
40–44	5 851	11 332	43 127	120 668	180 978
45–49	5 194	10 177	42 184	103 704	161 259
50–54	3 496	11 358	37 370	77 550	129 774
55–59	4 050	8 479	26 887	56 917	96 333
60+	7 086	20 259	43 385	54 808	125 538
Jumlah/Total	46 416	136 026	384 909	872 408	1 439 759

Catatan/Note: ¹ Sementara tidak bekerja/Temporarily not working

Sumber/Source: BPS, Survei Angkatan Kerja Nasional (Sakernas) Agustus/BPS-Statistics Indonesia, August National Labor Force Survey

Tabel
Table 3.2.12

Penduduk Berumur 15 Tahun Keatas yang Bekerja Selama Seminggu yang Lalu Menurut Kelompok Umur dan Jenis Kelamin di Provinsi Sulawesi Tengah, 2019
Population 15 Years of Age and Over who Worked During The Previous Week by Age Group and Sex in Sulawesi Tengah Province, 2019

Kelompok Umur <i>Age Group</i>	Laki-Laki <i>Male</i>	Perempuan <i>Female</i>	Jumlah <i>Total</i>
(1)	(2)	(3)	(4)
15–19	47 149	20 954	68 103
20–24	96 560	46 238	142 798
25–29	114 243	62 597	176 840
30–34	114 390	60 880	175 270
35–39	113 450	69 416	182 866
40–44	112 300	68 678	180 978
45–49	99 283	61 976	161 259
50–54	79 889	49 885	129 774
55–59	59 132	37 201	96 333
60+	83 249	42 289	125 538
Jumlah/Total	919 645	520 114	1 439 759

Sumber/Source: BPS, Survei Angkatan Kerja Nasional (Sakernas) Agustus/BPS-Statistics Indonesia, August National Labor Force Survey

Tabel
Table 3.2.13

Penduduk Berumur 15 Tahun ke Atas yang Bekerja Selama Seminggu yang Lalu Menurut Status Pekerjaan Utama dan Pendidikan Tertinggi yang Ditamatkan di Provinsi Sulawesi Tengah, 2019
Population 15 Years of Age and Over who Worked During The Previous Week by Main Industry and Educational Attainment in Sulawesi Tengah Province, 2019

Status Pekerjaan Utama <i>Main Employment Status</i>	SD/MI <i>Elementary School</i>	SMP/MTs <i>Junior High School</i>	SMA/SMK/MA <i>Senior High School</i>	Perguruan Tinggi <i>College</i>	Jumlah Total
(1)	(2)	(3)	(4)	(5)	(6)
Berusaha sendiri <i>Own account worker</i>	165 782	55 401	71 081	13 025	305 289
Berusaha dibantu buruh tidak tetap/buruh tidak dibayar <i>Employer assisted by temporary worker/unpaid worker</i>	157 053	45 331	53 072	6 092	261 548
Berusaha dibantu buruh tetap/buruh dibayar <i>Employer assisted by permanent worker/paid worker</i>	20 128	10 584	19 400	6 599	56 711
Buruh/Karyawan/Pegawai <i>Employee</i>	83 798	53 071	174 311	166 391	477 571
Pekerja bebas/ <i>Casual agricultural worker</i>	68 091	32 121	24 294	518	125 024
Pekerja keluarga/tak dibayar <i>Family worker/unpaid worker</i>	102 170	51 317	51 894	8 235	213 616
Jumlah/Total	597 022	247 825	394 052	200 860	1 439 759

Sumber/Source: BPS, Survei Angkatan Kerja Nasional (Sakernas) Agustus/BPS-Statistics Indonesia, August National Labor Force Survey

Tabel
Table 3.2.14

Penduduk Berumur 15 Tahun ke Atas yang Bekerja Selama Seminggu yang Lalu Menurut Kabupaten/Kota dan Lapangan Pekerjaan Utama di Provinsi Sulawesi Tengah, 2019
Population 15 Years of Age and Over who Worked During The Previous Week by Regency/Municipality and Main Industry in Sulawesi Tengah Province, 2019

Kabupaten/Kota Regency/Municipality	Lapangan Pekerjaan Utama ¹ Main Industry ¹			Jumlah Total
	1	2	3	
(1)	(2)	(3)	(4)	(5)
Kabupaten/Regency				
Banggai Kepulauan	29 474	8 100	22 824	60 398
Banggai	69 617	33 983	78 349	181 949
Morowali	19 998	10 238	22 118	52 354
Poso	62 578	21 121	51 118	134 817
Donggala	64 887	22 692	47 788	135 367
Tolitoli	48 708	11 918	40 809	101 435
Buol	34 028	10 725	25 453	70 206
Parigi Moutong	124 521	35 856	70 516	230 893
Tojo Una-Una	40 713	11 548	30 308	82 569
Sigi	52 132	20 408	44 276	116 816
Banggai Laut	16 676	3 410	12 548	32 634
Morowali Utara	29 497	7 381	21 920	58 798
Kota/Municipality				
Palu	2 604	35 857	143 062	181 523
Sulawesi Tengah	595 433	233 237	611 089	1 439 759

Catatan/Note: ¹ 1. Pertanian/Agriculture
 2. Industri Pengolahan/Manufacturing Industry
 3. Jasa/Services

Sumber/Source: BPS, Survei Angkatan Kerja Nasional (Sakernas) Agustus/BPS-Statistics Indonesia, August National Labor Force Survey

Tabel 3.2.15 **Penduduk Berumur 15 Tahun Ke Atas yang Bekerja Selama Seminggu yang Lalu Menurut Lapangan Pekerjaan Utama dan Jenis Kelamin di Provinsi Sulawesi Tengah, 2019**
Population 15 Years of Age and Over who Worked During The Previous Week by Main Industry and Sex in Sulawesi Tengah Province, 2019

Lapangan Pekerjaan Utama ¹ Main Industry ¹	Laki-Laki Male	Perempuan Female	Jumlah Total
(1)	(2)	(3)	(4)
1	434 364	161 069	595 433
2	178 327	54 910	233 237
3	306 954	304 135	611 089
Jumlah/Total	919 645	520 114	1 439 759

Catatan/Note: ¹ 1. Pertanian/Agriculture
 2. Industri Pengolahan/Manufacturing Industry
 3. Jasa/Services

Sumber/Source: BPS, Survei Angkatan Kerja Nasional (Sakernas) Agustus/BPS-Statistics Indonesia, August National Labor Force Survey

Tabel 3.2.16 Tingkat Pengangguran Terbuka (TPT) dan Tingkat Partisipasi Angkatan Kerja (TPAK) Menurut Kabupaten/Kota di Provinsi Sulawesi Tengah, 2017–2019
Unemployment Rate (UR) and Labor Force Participation Rate (LFPR) by Regency/Municipality, 2017–2019

Kabupaten/Kota Regency/Municipality	TPT/UR			TPAK/LFPR		
	2017 ¹	2018	2019	2017	2018	2019
(1)	(2)	(3)	(4)	(5)	(6)	(7)
Kabupaten/Regency						
Banggai Kepulauan	3,24	3,60	2,02	70,72	70,18	73,55
Banggai	2,94	3,00	2,20	69,40	71,49	66,93
Morowali	2,72	2,89	3,03	60,72	60,80	62,60
Poso	3,69	2,47	2,25	76,84	75,48	72,36
Donggala	3,32	2,85	2,81	60,33	63,82	65,52
Tolitoli	4,35	3,18	3,16	60,79	66,57	62,25
Buol	4,40	4,57	4,05	64,56	67,02	66,93
Parigi Moutong	2,66	2,70	2,37	67,30	72,05	68,09
Tojo Una-Una	2,88	3,74	2,97	68,97	76,58	78,59
Sigi	5,29	3,78	2,61	67,80	69,10	69,00
Banggai Laut	3,20	3,35	3,05	62,13	69,30	65,17
Morowali Utara	2,00	2,12	3,12	75,30	75,45	65,65
Kota/Municipality						
Palu	6,56	5,81	6,36	66,28	65,82	65,28
Sulawesi Tengah	3,81	3,43	3,15	67,14	69,52	67,59

Catatan/Note: ¹ Agustus 2017, Angka TPT menurut kabupaten/kota tidak ada, dikarenakan efisiensi anggaran, sehingga Sakernas Tahunan untuk menghitung sampai level kabupaten/kota ditiadakan/ In August 2017, TPT figures by regency/municipality did not exist, due to budget efficiency, so the Annual Sakernas to count up to the regency/municipality level was eliminated

Sumber/Source: BPS, Survei Angkatan Kerja Nasional (Sakernas) Agustus/BPS-Statistics Indonesia, August National Labor Force Survey

Tabel 3.2.17 Pencari Kerja Terdaftar, Lowongan Kerja Terdaftar, dan Penempatan/Pemenuhan Tenaga Kerja Menurut Kabupaten/Kota dan Jenis Kelamin di Provinsi Sulawesi Tengah, 2019
Number of Registered Job Applicants, Registered Job Vacancies, and Placement of Workers by Regency/ Municipality and Sex in Sulawesi Tengah Province, 2019

Kabupaten/Kota Regency/Municipality	Pencari Kerja Terdaftar Registered Job Applicants		
	Laki-Laki Male	Perempuan Female	Jumlah Total
(1)	(2)	(3)	(4)
Kabupaten/Regency			
Banggai Kepulauan	50	79	129
Banggai	583	694	1 277
Morowali	9 474	3 241	12 715
Poso	-	-	-
Donggala	21	25	46
Tolitoli	1 417	2 750	4 167
Buol	199	221	420
Parigi Moutong	-	-	-
Tojo Una-Una	132	164	296
Sigi	-	-	-
Banggai Laut	-	-	-
Morowali Utara	-	-	-
Kota/Municipality			
Palu	53	80	133
Sulawesi Tengah	11 929	7 254	19 183

Lanjutan Tabel/Continued Table 3.2.17

Kabupaten/Kota Regency/Municipality	Lowongan Kerja Terdaftar Registered Job Vacancies		
	Laki-Laki Male	Perempuan Female	Jumlah Total
(1)	(5)	(6)	(7)
Kabupaten/Regency			
Banggai Kepulauan	-	-	-
Banggai	-	-	-
Morowali	-	-	-
Poso	-	-	-
Donggala	-	-	-
Tolitoli	-	-	-
Buol	-	-	-
Parigi Moutong	-	-	-
Tojo Una-Una	-	-	-
Sigi	-	-	-
Banggai Laut	-	-	-
Morowali Utara	-	-	-
Kota/Municipality			
Palu	-	-	-
Sulawesi Tengah	-	-	-

Lanjutan Tabel/Continued Table 3.2.17

Kabupaten/Kota Regency/Municipality	Penempatan/Pemenuhan Tenaga Kerja Placement of Workers		
	Laki-Laki Male	Perempuan Female	Jumlah Total
(1)	(8)	(9)	(10)
Kabupaten/Regency			
Banggai Kepulauan	-	-	-
Banggai	52	39	91
Morowali	7 366	745	8 111
Poso	-	-	-
Donggala	5	7	12
Tolitoli	100	305	405
Buol	1	-	1
Parigi Moutong	-	-	-
Tojo Una-Una	-	-	-
Sigi	-	-	-
Banggai Laut	-	-	-
Morowali Utara	-	-	-
Kota/Municipality			
Palu	9	10	19
Sulawesi Tengah	7 533	1 106	8 639

Sumber/Source: Dinas Tenaga Kerja dan Transmigrasi Provinsi Sulawesi Tengah/ Regional Office of Manpower and Transmigrations of Sulawesi Tengah Province

Tabel
Table 3.2.18

Pencari Kerja Terdaftar Menurut Pendidikan Tertinggi yang Ditamatkan dan Jenis Kelamin di Provinsi Sulawesi Tengah, 2019
Number of Registered Job Applicants by Educational Attainment and Sex in Sulawesi Tengah Province, 2019

Pendidikan Tertinggi yang Ditamatkan¹ Educational Attainment¹	Laki-Laki Male	Perempuan Female	Jumlah Total
(1)	(2)	(3)	(4)
0	-	-	-
1	-	-	-
2	253	53	306
3	375	43	418
4	7 665	2 063	9 728
5	668	977	1 645
6	2 968	4 118	7 086
Jumlah/Total	11 929	7 254	19 183

- Catatan/Note:
0. Tidak/belum pernah sekolah/No schooling
 1. Tidak/belum tamat SD/Not/not yet completed primary school
 2. Sekolah Dasar/Primary School
 3. Sekolah Menengah Pertama/Junior High School
 4. Sekolah Menengah Atas (Umum)/Senior High School (General)
 5. Sekolah Menengah Atas (Kejuruan)/Senior High School (Vocational)
 6. Diploma I/II/III/Akademi/Diploma I/II/III/Academy
 7. Universitas/University

Sumber/Source: Dinas Tenaga Kerja dan Transmigrasi Provinsi Sulawesi Tengah/ Regional Office of Manpower and Transmigrations of Sulawesi Tengah Province

Tabel
Table 3.2.19**Pencari Kerja Yang Terdaftar Menurut Bulan, Tingkat Pendidikan dan Jenis Kelamin di Provinsi Sulawesi Tengah, 2015-2019**
Registered Job Seeker by Month, Educational Level and Sex in Sulawesi Tengah Province, 2015-2019

Bulan Month	SD Primary School		SMP Junior High School		SMA Senior High School		
	Laki-laki Male	Perempuan Female	Laki-laki Male	Perempuan Female	Laki-laki Male	Perempuan Female	
	(1)	(2)	(3)	(4)	(5)	(6)	(7)
Januari/January	20	17	7	3	114	62	
Pebruari/February	54	4	84	4	1 442	280	
Maret/March	23	1	34	-	711	124	
April/April	17	1	39	4	709	124	
Mei/May	19	12	8	11	64	46	
Juni/June	10	-	17	1	513	55	
Juli/July	-	-	2	-	30	13	
Agustus/August	31	1	40	3	844	512	
September/September	11	1	59	5	1 369	330	
Oktober/October	27	7	31	4	903	220	
Nopember/November	20	4	32	3	505	130	
Desember/December	21	5	22	5	461	167	
Jumlah/Total	2019	253	53	375	43	7 665	2 063
	2018	174	109	225	60	4 549	1 489
	2017	92	320	207	141	4 347	2 138
	2016	250	181	543	160	4 666	1 661
	2015	560	130	781	219	4 999	1 942

Lanjutan Tabel/*Continued Table 3.2.19*

Bulan Month	Diploma I/II/III/Akademi Diploma I/II/III Academy		Universitas University		Jumlah Total		
	Laki-laki Male	Perempuan Female	Laki-laki Male	Perempuan Female	Laki-laki Male	Perempuan Female	
(1)	(2)	(3)	(4)	(5)	(6)	(7)	
Januari/ <i>January</i>	20	66	71	162	232	310	
Pebruari/ <i>February</i>	93	126	238	178	1 911	592	
Maret/ <i>March</i>	40	19	127	82	935	226	
April/ <i>April</i>	112	32	100	62	977	223	
Mei/ <i>May</i>	8	19	40	71	139	159	
Juni/ <i>June</i>	15	23	72	49	627	128	
Juli/ <i>July</i>	12	140	60	149	104	302	
Agustus/ <i>August</i>	215	196	1 371	2 093	2 501	2 805	
September/ <i>September</i>	59	57	156	247	1 654	640	
Oktober/ <i>October</i>	55	162	526	789	1 542	1 182	
Nopember/ <i>November</i>	16	44	97	117	670	298	
Desember/ <i>December</i>	23	93	110	119	637	389	
Jumlah/Total	2019	668	977	2 968	4 118	11 929	7 254
	2018	244	715	1 255	2 034	6 447	4 407
	2017	322	1 446	1 579	1 617	6 547	5 662
	2016	299	493	1 250	1 031	7 008	3 526
	2015	301	930	1 714	1 914	8 355	5 135

Sumber/*Source*: Dinas Tenaga Kerja dan Transmigrasi Provinsi Sulawesi Tengah/ *Regional Office of Manpower and Transmigrations of Sulawesi Tengah Province*

Tabel
Table 3.2.20

Penempatan Pencari Kerja Yang Terdaftar Menurut Bulan, Tingkat Pendidikan dan Jenis Kelamin di Provinsi Sulawesi Tengah, 2015-2019
Number Of The Registered Job Seeker Occupied by Month, Educational Level and Sex in Sulawesi Tengah Province, 2015-2019

Bulan Month	SD		SMP		SMA		
	Primary School		Junior High School		Senior High School		
	Laki-laki Male	Perempuan Female	Laki-laki Male	Perempuan Female	Laki-laki Male	Perempuan Female	
(1)	(2)	(3)	(4)	(5)	(6)	(7)	
Januari/January	9	19	1	3	9	4	
Pebruari/February	8	3	15	-	1 002	40	
Maret/March	19	-	40	4	832	26	
April/April	11	-	53	6	882	147	
Mei/May	5	5	-	2	-	8	
Juni/June	13	1	25	2	869	26	
Juli/July	-	-	-	-	4	1	
Agustus/August	-	-	-	-	530	4	
September/September	-	-	-	-	359	41	
Oktober/October	-	-	-	-	834	2	
Nopember/November	-	-	-	-	765	20	
Desember/December	-	-	-	-	348	17	
Jumlah/Total	2019	65	28	134	17	6 443	336
	2018	49	63	15	7	2 784	162
	2017	42	130	43	48	2 104	1 029
	2016	77	91	219	66	2 053	269
	2015	88	94	374	227	4 000	586

Lanjutan Tabel/Continued Table 3.2.20

Bulan Month	Diploma I/II/III/Akademi Diploma I/II/III Academy		Universitas University		Jumlah Total		
	Laki-laki Male	Perempuan Female	Laki-laki Male	Perempuan Female	Laki-laki Male	Perempuan Female	
(1)	(2)	(3)	(4)	(5)	(6)	(7)	
Januari/January	-	-	3	2	22	28	
Pebruari/February	21	60	22	47	1 068	150	
Maret/March	17	4	147	38	1 055	72	
April/April	19	46	106	120	1 071	319	
Mei/May	-	-	2	3	16	18	
Juni/June	8	5	93	28	1 008	62	
Juli/July	9	89	15	62	28	152	
Agustus/August	2	-	75	30	607	34	
September/September	5	28	40	32	404	101	
Oktober/October	8	14	150	90	992	106	
Nopember/November	-	2	91	14	856	36	
Desember/December	34	-	24	11	406	28	
Jumlah/Total	2019	123	248	768	477	7 533	1 106
	2018	217	24	284	113	3 349	369
	2017	290	1 128	705	1 084	3 184	3 419
	2016	107	35	201	69	2 657	530
	2015	409	131	1 027	71	5 898	1 190

Sumber/Source: Dinas Tenaga Kerja dan Transmigrasi Provinsi Sulawesi Tengah/ Regional Office of Manpower and Transmigrations of Sulawesi Tengah Province

Tabel
Table 3.2.21

Pencari Kerja Yang Dihapuskan Pada Kantor Dinas Tenaga Kerja dan Transmigrasi Provinsi Sulawesi Tengah Menurut Bulan, Tingkat Pendidikan dan Jenis Kelamin di Provinsi Sulawesi Tengah, 2015-2019
Number Of Job Seekers To Be Eliminated at Government Services of Man Power and Transmigration in Sulawesi Tengah Province by Month, Educational Level and Sex, 2015-2019

Bulan Month	SD Primary School		SMP Junior High School		SMA Senior High School		
	Laki-laki Male	Perempuan Female	Laki-laki Male	Perempuan Female	Laki-laki Male	Perempuan Female	
	(2)	(3)	(4)	(5)	(6)	(7)	
(1)	(2)	(3)	(4)	(5)	(6)	(7)	
Januari/January	7	-	4	-	36	1	
Pebruari/February	-	-	-	-	793	16	
Maret/March	2	-	3	-	19	6	
April/April	1	2	19	2	97	68	
Mei/May	-	-	-	1	22	23	
Juni/June	18	3	28	2	878	37	
Juli/July	1	2	2	-	9	11	
Agustus/August	175	17	176	65	439	671	
September/September	1	-	1	-	484	43	
Oktober/October	-	4	5	6	913	59	
Nopember/November	-	-	-	-	769	21	
Desember/December	-	-	-	-	310	338	
Jumlah/Total	2019	205	28	238	76	4 769	1 294
	2018	27	9	46	11	588	253
	2017	16	4	27	18	999	334
	2016	19	62	36	68	664	587
	2015	67	20	95	24	549	376

Lanjutan Tabel/*Continued Table* 3.2.21

Bulan Month	Diploma I/II/III/Akademi Diploma I/II/III Academy		Universitas University		Jumlah Total		
	Laki-laki Male	Perempuan Female	Laki-laki Male	Perempuan Female	Laki-laki Male	Perempuan Female	
(1)	(2)	(3)	(4)	(5)	(6)	(7)	
Januari/ <i>January</i>	1	1	12	7	60	9	
Pebruari/ <i>February</i>	15	37	23	39	831	92	
Maret/ <i>March</i>	-	1	12	10	36	17	
April/ <i>April</i>	14	6	20	12	151	90	
Mei/ <i>May</i>	-	2	17	18	39	44	
Juni/ <i>June</i>	9	7	100	31	1 033	80	
Juli/ <i>July</i>	1	3	10	10	23	26	
Agustus/ <i>August</i>	56	74	301	211	1 147	1 038	
September/ <i>September</i>	3	17	20	15	509	75	
Oktober/ <i>October</i>	8	6	144	61	1 070	136	
Nopember/ <i>November</i>	-	3	94	17	863	41	
Desember/ <i>December</i>	60	-	43	12	413	350	
Jumlah/Total	2019	167	157	796	443	6 175	1 998
	2018	27	174	257	272	945	719
	2017	113	196	341	440	1 496	992
	2016	191	530	730	1 032	1 640	2 279
	2015	87	265	416	487	1 214	1 172

Sumber/*Source*: Dinas Tenaga Kerja dan Transmigrasi Provinsi Sulawesi Tengah/ *Regional Office of Manpower and Transmigrations of Sulawesi Tengah Province*

Tabel 3.2.22 Jumlah Pencari Kerja Yang Sudah dan Belum Ditempatkan Menurut Jenis Kelamin di Provinsi Sulawesi Tengah, 2018 dan 2019
Number Of Job Seekers Occupied and Not Yet Occupied by Sex in Sulawesi Tengah Province, 2018 and 2019

Uraian Description	2018 ¹			2019		
	Laki-laki Male	Perempuan Female	Jumlah Total	Laki-laki Male	Perempuan Female	Jumlah Total
(1)	(2)	(3)	(4)	(5)	(6)	(7)
Pencari Kerja/Job Seeker						
1. Sisa Pencari Kerja Tahun Lalu/ <i>Last Year Job Seeker</i>	43 334	54 047	97 381	45 487	57 366	102 853
2. Pencari Kerja Terdaftar/ <i>Registered Job Seeker</i>	6 447	4 407	10 854	11 929	7 254	19 183
A. Jumlah/Total (1+2)	49 781	58 454	108 235	57 416	64 620	122 036
3. Ditempatkan/ <i>Occupied</i>	3 349	369	3 718	7 533	1 106	8 639
4. Dihapuskan/ <i>Eliminated</i>	945	719	1 664	6 175	1 998	8 173
B. Jumlah/Total (3+4)	4 294	1 088	5 382	13 708	3 104	16 812
5. Pencari Kerja Belum Ditempatkan/ <i>Job Seeker Not Yet Occupied (A-B)</i>	45 487	57 366	102 853	43 708	61 516	105 224

Sumber/Source: Dinas Tenaga Kerja dan Transmigrasi Provinsi Sulawesi Tengah/ *Regional Office of Manpower and Transmigrations of Sulawesi Tengah Province*

Tabel
Table 3.2.23

Jumlah Pencari Kerja Yang Sudah dan Belum Ditempatkan Menurut Jenis Kelamin di Provinsi Sulawesi Tengah, 2018 dan 2019
Number Of Job Seekers Occupied and Not Yet Occupied by Sex in Sulawesi Tengah Province, 2018 and 2019

Kabupaten/Kota Regency/Municipality	Lapangan Pekerjaan Utama ² Main Industry ²			Jumlah Total
	Pertanian Agriculture	Industri Manufacture	Jasa Services	
(1)	(2)	(3)	(4)	(5)
Kabupaten/Regency				
Banggai Kepulauan	965 287	1 083 975	1 311 210	1 064 581
Banggai	1 272 620	1 550 613	2 255 552	1 645 075
Morowali	1 863 646	1 853 037	2 828 670	2 120 677
Poso	1 210 337	1 501 585	1 669 537	1 400 974
Donggala	1 549 627	1 658 715	1 630 295	1 598 823
Tolitoli	1 729 754	1 748 360	2 965 268	2 032 666
Buol	1 693 930	1 792 103	1 651 737	1 700 695
Parigi Moutong	1 331 572	1 536 030	1 718 713	1 456 016
Tojo Una-Una	1 147 890	1 334 112	1 453 315	1 252 915
Sigi	919 002	1 264 028	1 445 046	1 154 482
Banggai Laut	1 134 484	1 736 868	1 860 746	1 370 998
Morowali Utara	1 833 118	1 950 083	2 013 388	1 892 181
Kota/Municipality				
Palu	1 110 930	1 814 157	2 742 548	2 466 668
Sulawesi Tengah	1 372 533	1 577 840	2 085 497	1 628 856

Catatan/Note: ¹ Pekerja Pekerja Informal/Informal Employee : Pekerja yang berstatus berusaha sendiri dan pekerja bebas di sektor pertanian dan nonpertanian/Employment status are self employed, casual agricultural worker, and casual non-agricultural worker

² Pertanian: Pertanian, Perkebunan, Kehutanan, Perburuan, dan Perikanan. Industri: Pertambangan dan Penggalian, Industri, Listrik, Gas, dan Air Minum, Konstruksi; Jasa: Perdagangan, Rumah Makan, dan Jasa Akomodasi, Transportasi, Pergudangan dan Komunikasi, Lembaga Keuangan, Real Estate, Usaha Persewaan dan Jasa Perusahaan, Jasa Kemasyarakatan, Sosial dan Perorangan

Sumber/Source: Dinas Tenaga Kerja dan Transmigrasi Provinsi Sulawesi Tengah/ Regional Office of Manpower and Transmigrations of Sulawesi Tengah Province

SOSIAL DAN KESEJAHTERAAN RAKYAT

Sosial and Welfare

4

PERSENTASE PENDUDUK YANG MASIH BERSEKOLAH BERDASARKAN UMUR
Percentage of Population Who Attending School by Age Group

98%



7 - 12

93,01%



13 - 15

75,73%



16 - 18

27,39%



19 - 24

RATIO MURID GURU BERDASARKAN JENIS SEKOLAH
Ratio Pupil to Teacher by Kind of School

SD

13,57

SMP

13,02

SMA

14,94

SMK

12,73

$$= \frac{\sum \text{murid/pupils}}{\sum \text{guru/teachers}}$$



PENJELASAN TEKNIS**TECHNICAL NOTES**

1. Tidak/belum pernah sekolah adalah mereka yang tidak pernah atau belum pernah terdaftar dan tidak pernah atau belum pernah aktif mengikuti pendidikan di suatu jenjang pendidikan formal, termasuk juga yang tamat/belum tamat taman kanak-kanak tetapi tidak melanjutkan ke sekolah dasar.
 2. Masih bersekolah adalah mereka yang terdaftar dan aktif mengikuti pendidikan formal atau nonformal (Paket A, B, atau C), baik pendidikan dasar, menengah maupun pendidikan tinggi. Bagi mahasiswa yang sedang cuti dianggap masih bersekolah.
 3. Tidak bersekolah lagi adalah mereka yang pernah terdaftar dan aktif mengikuti pendidikan di suatu jenjang pendidikan formal atau nonformal (Paket A, B, atau C), tetapi pada saat pencacahan tidak lagi terdaftar dan tidak aktif mengikuti pendidikan.
 4. Tamat sekolah adalah menyelesaikan pelajaran yang ditandai dengan lulus ujian akhir pada kelas atau tingkat terakhir suatu jenjang pendidikan di sekolah negeri maupun swasta dengan mendapatkan tanda tamat belajar/ijazah. Seseorang yang belum mengikuti pelajaran pada kelas tertinggi tetapi telah
1. *Not/never attending school is someone who has never attended or never been registered in a formal education, such as primary, secondary, and tertiary education, including those who just completed kindergarten are considered as never attended school.*
 2. *Attending school is someone who is currently attending primary, secondary, or tertiary education, including package A, package B, or package C. College student who postpones his/her study is considered as attending school.*
 3. *Not attending school anymore is someone who had enrolled and participated in formal or non-formal education in the past, including package A, package B, or package C, but currently does not attend school.*
 4. *Completed particular level of education is someone who has completed particular level of education in private or public school and accepting graduation certificate. Someone who has never attended the highest grade but passed the final exam is considered as completed particular level of education.*

mengikuti ujian akhir dan lulus, dianggap tamat sekolah.

5. Dapat membaca dan menulis artinya dapat membaca dan menulis kata-kata/kalimat sederhana dengan suatu aksara tertentu.
 6. Jalur Pendidikan di Indonesia terdiri atas 1) pendidikan formal, 2) pendidikan nonformal, dan 3) pendidikan informal yang ketiganya dapat saling melengkapi dan memperkaya (Undang-Undang No. 20 Tahun 2003 tentang Sistem Pendidikan Nasional).
 7. Jenjang Pendidikan Formal terdiri atas pendidikan dasar, pendidikan menengah, dan pendidikan tinggi. Jenis pendidikan yang diajarkan mencakup pendidikan umum, kejuruan, akademik, profesi, vokasi, keagamaan, dan khusus.
 - a. Pendidikan Dasar berbentuk Sekolah Dasar (SD) dan Madrasah Ibtidaiyah (MI) atau bentuk lain yang sederajat serta Sekolah Menengah Pertama (SMP) dan Madrasah Tsanawiyah (MTs) atau bentuk lain yang sederajat.
 - b. Pendidikan Menengah berbentuk Sekolah Menengah Atas (SMA), Madrasah Aliyah (MA), Sekolah Menengah Kejuruan (SMK), dan Madrasah Aliyah Kejuruan (MAK), atau
5. *Able to read and write is the ability to read and write at least a simple sentence in any letter of alphabets.*
 6. *The Education System in Indonesia consists of 1) a formal education, 2) non-formal education, and 3) informal education that all three can be complementary and enriching (Law No. 20 Year 2003 about The National Education System).*
 7. *The Formal Education Level consists of primary education, secondary education, and high education. The kind of education that taught consists of general education, vocational, academic, professional, religious, and specific education.*
 - a. *The Primary Education consists of Elementary School and Islamic Elementary School or other equivalent forms and Junior High School and MTs or other equivalent forms.*
 - b. *The Secondary Education consists of the senior high school, Madrasah Aliyah, Vocational School, and Vocational Madrasah Aliyah, or other equivalent forms.*

bentuk lain yang sederajat.

c. Pendidikan Tinggi merupakan jenjang pendidikan setelah pendidikan menengah yang mencakup program pendidikan diploma, sarjana, magister, spesialis, dan doktor yang diselenggarakan oleh perguruan tinggi. Perguruan tinggi dapat berbentuk akademi, politeknik, sekolah tinggi, atau institut.

c. *The Tertiary Education consists of the education level after the secondary education that consists of diplomas, bachelor, master, specialist, and doctoral degrees that are held by the college. The universities can be academy, polytechnic, college, or institute.*

8. Penolong persalinan adalah orang yang menolong pada saat proses kelahiran anak.

8. *Birth attendant is someone who helped during the process of birth of a child.*

9. Dokter penolong proses persalinan termasuk dokter kandungan dan dokter umum.

9. *Doctors who help a delivery process including obstetricians and general practitioners.*

Dokter kandungan adalah dokter spesialis yang melayani pemeriksaan ibu hamil, kesehatan balita, dan pelayanan KB.

The obstetrician is a medical specialist who served examination of pregnant women, infant health and family planning services.

Dokter umum adalah dokter yang diperkenankan untuk melakukan praktik medis tanpa harus memiliki spesialisasi tertentu, sehingga memungkinkannya untuk memeriksa masalah kesehatan pasien secara umum untuk segala usia.

General practitioners are a medical worker who are allowed to perform medical practice without having a certain specialization, allowing it to examine the patient's general health problems for all ages.

10. Dukun adalah anggota masyarakat (pada umumnya wanita) yang mendapat kepercayaan serta memiliki keterampilan dalam menolong persalinan secara

10. *Traditional birth attendance is community members (generally women) who gained the confidence and skill in attending births traditionally and acquire the skills*

tradisional dan memperoleh keterampilan tersebut secara turun temurun, belajar secara praktis, atau dengan cara lain yang menjurus ke arah peningkatan keterampilan bidan serta melalui petugas kesehatan.

11. Rumah Sakit adalah tempat pemeriksaan dan perawatan kesehatan, biasanya berada di bawah pengawasan dokter/tenaga medis, yang melayani penderita yang sakit untuk berobat rawat jalan atau rawat inap. Undang-undang RI No. 44 Tahun 2009 tentang rumah sakit mengelompokkan rumah sakit berdasarkan jenis pelayanan yang diberikan menjadi:

Rumah Sakit Umum adalah rumah sakit yang memberikan pelayanan kesehatan pada semua bidang dan jenis penyakit.

Rumah Sakit khusus adalah rumah sakit yang memberikan pelayanan utama pada satu bidang atau satu jenis penyakit tertentu berdasarkan disiplin ilmu, golongan umur, organ, jenis penyakit, atau kekhususan lainnya.

12. Rumah Sakit Bersalin adalah rumah sakit khusus untuk persalinan, dilengkapi pelayanan spesialis pemeriksaan kehamilan, persalinan, rawat inap, dan rawat jalan ibu dan anak yang berada di bawah pengawasan dokter

from generation to generation, learning practical, or in any other manner that leads toward the improvement of skills.

11. *Hospital is a place for health check, usually controlled/supervised by doctors/medical personnel to serve the ill patients to get outpatient or inpatient treatment services. The law of the Republic of Indonesia Number 44 year 2009 concerning about hospital have been grouping hospital based on the type of service being given into:*

General Hospital is a hospital that provides health services in all areas and types of diseases.

Special Hospital is a hospital that provides primary care in one area or one particular type of disease base on dicipline, age group, organ, type of disease, or other specificity.

12. *Maternity Hospital is a specialized hospital for childbirth, has specialist inspection service to pregnancy, childbirth, hospitalization, and outpatient for mothers and children that is under the supervision of an obstetrician.*

spesialis kandungan.

Rumah Bersalin adalah sarana pelayanan kesehatan dengan izin sebagai rumah bersalin, dilengkapi pelayanan pemeriksaan kehamilan, persalinan, serta pemeriksaan ibu dan anak yang berada di bawah pengawasan bidan senior.

Maternity House is health care facility with a license as a maternity house, equipped with prenatal care, childbirth, and examination of mothers and children which is under the supervision of a senior midwife.

13. Poliklinik/klinik/balai pengobatan adalah sarana kesehatan yang dipakai untuk pelayanan berobat jalan, biasanya berada di bawah pengawasan dokter/tenaga medis.

13. Polyclinic/medical clinic is a health facility in which to get outpatient services, usually under the control of doctor/medical personnel.

14. Pusat Kesehatan Masyarakat (Puskesmas) adalah unit pelaksana teknis dinas kesehatan kabupaten/kota yang mempunyai fungsi utama sebagai penyelenggara pelayanan kesehatan tingkat pertama. Wilayah kerja puskesmas maksimal adalah satu kecamatan. Untuk dapat menjangkau wilayah kerjanya, puskesmas mempunyai jaringan pelayanan yang meliputi unit Puskesmas Pembantu (Pustu), unit Puskesmas Keliling (Puskel), dan unit bidan desa/komunitas (Peraturan Menteri Kesehatan RI No. 75 Tahun 2014 tentang Pusat Kesehatan Masyarakat).

14. Public Health Center is technical implementation unit of regency health department that have the primary function as a first-level health care providers. The working area standard of public health center is one subdistrict and to reach their working areas, public health centers have a service network covering subsidiary of public health center, mobile public health center units, and midwife units (Regulation of the Minister of Health of Indonesia Number 75 Year 2014 about Public Health Center).

15. Apotek adalah suatu tempat tertentu yang digunakan untuk melakukan pekerjaan kefarmasian dan penyaluran/penjualan obat atau bahan farmasi dan perbekalan kesehatan lainnya kepada masyarakat

15. Pharmacy is a specific place that is used for pharmaceutical jobs, and distribution/sale of drugs/ pharmaceuticals and other medical supplies to people that are administered by trained pharmacist

yang dikelola oleh tenaga apoteker (Peraturan Menteri Kesehatan RI No. 1332 Tahun 2002 tentang Perubahan Atas Peraturan Menteri Kesehatan RI No. 922/MENKES/PER/X/1993 tentang Ketentuan dan Tata Cara Pemberian Izin Apotek).

(Regulation of the Minister of Health of Indonesia Number 1332 Year 2002 about the Changes of Regulation of the Minister of Health of Indonesia Number 922/MENKES/PER/X/1993 about Provision and Procedures for Administration of Licensed Pharmacies).

16. Imunisasi adalah memasukkan kuman atau racun penyakit tertentu yang sudah dilemahkan (vaksin) ke dalam tubuh dengan cara disuntik atau diminum (diteteskan dalam mulut), dengan maksud agar terjadi kekebalan tubuh terhadap penyakit tersebut.

16. Immunization is putting enervated microbe of a certain disease into human body by injection or drinking (dropping into mouth), to make the body immune to that disease.

17. Keluhan kesehatan adalah keadaan seseorang yang mengalami gangguan kesehatan atau kejiwaan, baik karena gangguan/penyakit yang sering dialami penduduk seperti panas, pilek, diare, pusing, sakit kepala, maupun karena penyakit akut, penyakit kronis (meskipun selama sebulan terakhir tidak mempunyai keluhan), kecelakaan, kriminalitas, atau keluhan lainnya.

17. Health complaint is a state of someone who is experiencing health or psychiatric disorders, either because of disorder/diseases that are often experienced by people such as heat, cold, diarrhea, dizziness, headache, or because of acute illness, chronic disease (although during the past month did not have any complaints), accident, criminality, or other complaints.

18. Mengobati sendiri adalah upaya anggota rumah tangga untuk melakukan pengobatan dengan menentukan jenis obat sendiri tanpa saran/resep dari tenaga kesehatan/obat tradisional (batra).

18. Self treatment is self curily or having medicine without any prescriptions from a health worker (doctor, nurse, paramedic, etc).

19. Tidak ada biaya transpor adalah responden tidak punya biaya untuk

19. No budget is respondents who have no cash for transportation to health

membayar ke fasilitas kesehatan, termasuk di sini bila responden menjawab fasilitas kesehatan jauh.

services, as well as if respondent says that the health facility is far away from their home.

20. Waktu tunggu pelayanan lama adalah waktu tunggu untuk mendapatkan pelayanan kesehatan lama (lebih dari 60 menit).

20. Long waiting time for health services is waiting time for health services for over 60 minutes.

21. Kasus kumulatif AIDS adalah kumulatif kasus AIDS sampai dengan referensi waktu tertentu.

21. Cumulative AIDS case is cumulative AIDS cases with reference to a particular time.

22. Jaminan kesehatan adalah program bantuan sosial untuk pelayanan kesehatan. Menurut UU No. 40 Tahun 2004 tentang Sistem Jaminan Sosial Nasional, jaminan kesehatan diselenggarakan dengan tujuan menjamin agar peserta memperoleh manfaat pemeliharaan kesehatan dan perlindungan dalam memenuhi kebutuhan dasar kesehatan.

22. Health insurance is a social assistance program for the health service. According to law No. 40 of 2004 on the national social security system, health insurance was organized with the aim of ensuring that participants receive the benefits of health care and protection to meet basic health needs.

23. BPJS Kesehatan adalah bagian dari Sistem Jaminan Sosial Nasional (SJSN) yang bertujuan untuk memenuhi kebutuhan dasar kesehatan masyarakat yang layak yang diberikan kepada setiap orang yang telah membayar iuran atau iurannya dibayar oleh Pemerintah. BPJS Kesehatan terbagi menjadi BPJS Penerima Bantuan Iuran (PBI) dan BPJS Non PBI. Peserta BPJS PBI adalah masyarakat miskin dan hampir miskin dimana iurannya dibayarkan pemerintah. Sementara itu peserta BPJS Non PBI membayar

23. BPJS Health Insurance is a part of the national social security system which aims to meet the decent basic health needs for society is given to every person who has paid dues or whose contributions are paid by the Government. BPJS Health Insurance is divided into BPJS Insurance for poor and near poor (PBI) and Non-PBI BPJS. PBI BPJS participants are poor and near poor people whose contributions are paid by the government. Meanwhile Non-PBI BPJS participants pay contributions independently. Including Non-PBI

uran secara mandiri. Termasuk peserta BPJS Non PBI yaitu PNS/TNI/Polri.

BPJS participants namely civil/military/police.

24. Jamkesda adalah program jaminan bantuan pembayaran biaya pelayanan kesehatan yang diberikan pemerintah daerah kepada masyarakatnya.

24. Jamkesda is social assistance programs for health care provided by local government to the people.

25. Berobat jalan adalah upaya anggota rumah tangga yang mempunyai keluhan kesehatan untuk memeriksakan diri dan mendapatkan pengobatan dengan mendatangi tempat-tempat pelayanan kesehatan modern atau tradisional tanpa menginap, termasuk mendatangkan petugas kesehatan ke rumah.

25. Outpatient are efforts household member who have health complaints for check-ups and treatment by visiting places of modern or traditional health care without a stay, including bringing health workers to the homes.

26. Merokok adalah aktivitas membakar tembakau kemudian menghisap asapnya baik menggunakan rokok maupun pipa pada sebulan terakhir sampai saat pencacahan.

26. Smoke is an activity to burn tobacco and then inhale the smoke either cigarettes or pipes used in the past month till the time of enumeration.

27. Luas lantai adalah luas lantai yang ditempati dan digunakan untuk keperluan sehari-hari (sebatas atap).

27. Floor area is the total area which is occupied and utilized daily.

28. Air ledeng adalah sumber air yang berasal dari air yang telah melalui proses penjernihan dan penyehatan sebelum dialirkan kepada konsumen melalui instalasi berupa saluran air. Sumber air ini biasanya diusahakan oleh PAM/PDAM/BPAM. Termasuk dalam hal

28. Pipe water is a water source that comes from water that has been through a process of purification and sanitation before distribute to consumers through an instalation of water lines. This water source is usually distributed by PAM/PDAM/BPAM. This include a pipe water that

ini air ledeng yang didapat secara eceran.

sold at retail.

29. Sumur terlindung adalah air yang berasal dari dalam tanah yang digali dan lingkaran sumur tersebut dilindungi oleh tembok paling sedikit 0,8 meter di atas tanah dan 3 meter ke bawah tanah, serta ada lantai semen sejauh 1 meter dari lingkaran sumur.

29. Protected wells is water that comes from the soil were excavated and the circumference of the well was protected by walls at least 0.8 meters above ground and 3 meters underground, and cement floor as far as 1 meter from the well circumference.

30. Sumber penerangan merupakan sumber penerangan yang paling banyak digunakan oleh rumah tangga apabila memiliki lebih dari satu sumber.

30. Source of lighting is the main source of lighting used by households if it has more than one source.

31. Fasilitas tempat buang air besar adalah ketersediaan jamban/kloset yang digunakan oleh rumah tangga.

31. Type of toilet facility is the availability of latrine/toilet used by the household.

32. Status penguasaan bangunan tempat tinggal milik sendiri adalah jika tempat tinggal tersebut pada waktu pencacahan betul-betul sudah milik kepala rumah tangga atau salah seorang anggota rumah tangga. Rumah yang dibeli secara angsuran melalui kredit bank atau rumah dengan status sewa beli dianggap rumah milik sendiri.

32. Own ownership property status is a status of dwelling occupied belongs to the head of household or one of the household member. Houses bought through bank credit or houses with leasing status were also categorized as an own property.

33. Fasilitas sanitasi layak didefinisikan sebagai fasilitas higienis yang memisahkan kotoran manusia dari manusia, hewan, dan kontak serangga. Fasilitas sanitasi layak termasuk toilet siram secara

33. An improved sanitation facility is defined as a facility that hygienically separates human excreta from human, animal, and insect contact. Improved sanitation facilities include flush/pour-flush toilets or latrines

manual atau otomatis atau kakus yang terhubung ke saluran pembuangan, septic tank, atau lubang; jamban yang berventilasi; jamban dengan lempengan atau pijakan dari berbagai bahan yang meliputi lubang seluruhnya, kecuali untuk lubang penurunan; dan toilet/kakus kompos. Sanitasi tidak layak meliputi fasilitas umum atau bersama dari jenis toilet/kakus selain yang layak seperti toilet siram manual atau otomatis yang kotorannya langsung ke selokan atau parit atau di tempat lain terbuka; jamban tanpa pijakan; jamban ember; toilet atau kakus gantung; dan buang air besar di tempat terbuka seperti semak-semak, lapangan atau langsung di sungai. (Sumber: mdgs.un.org)

connected to a sewer, septic tank, or pit; ventilated improved pit latrines; pit latrines with a slab or platform of any material which covers the pit entirely, except for the drop hole; and composting toilets/latrines. Unimproved facilities include public or shared facilities of an otherwise improved type such as flush/pour-flush toilets that discharge directly into an open sewer or ditch or elsewhere; pit latrines without a slab; bucket latrines; hanging toilets or latrines; and the practice of open defecation in the bush, field or directly on the river. (Source: mdgs.un.org)

34. Sumber air minum layak didefinisikan sebagai fasilitas air minum yang dilindungi dari kontaminasi luar, khususnya kontaminasi dengan kotoran. Sumber air minum layak meliputi air ledeng, air pipa, sumur bor/pompa, sumur terlindung, mata air terlindung, pengumpulan air hujan, dan air minum kemasan. Pengguna air minum kemasan dianggap memiliki akses ke sumber air layak jika mereka memiliki sumber air mandi/cuci yang layak. Sumber air minum layak tidak termasuk sumur tidak terlindung, mata air tidak terlindung, dan air kemasan (jika sumber air mandi/cuci tidak layak),

34. An improved drinking water source is a facility that, by nature of its construction, is protected from outside contamination in particular from contamination with fecal matter. Improved drinking water sources include: piped water into dwelling, plot, or yard; public tap/standpipe; borehole/tube well; protected dug well; protected spring; rainwater collection; and bottled water. Users of bottled water are considered to have access to improved sources only when they have a secondary source which is of an otherwise improved type. Improved drinking water sources do not include unprotected wells,

atau air permukaan yang diambil langsung dari sungai, kolam, sungai kecil, danau, waduk, atau saluran irigasi.

unprotected springs, water provided by carts with small tanks/drums, tanker truck-provided water and bottled water (if the secondary source is not improved) or surface water taken directly from rivers, ponds, streams, lakes, dams, or irrigation channels.

“Air minum adalah air untuk minum, kebutuhan dasar perorangan dan hygiene rumah tangga dan memasak”. (Sumber: mdgs.un.org)

“Drinking water is defined as water used for ingestion, food preparation and basic hygiene purposes”. (Source: mdgs.un.org)

35. Peristiwa kejahatan yang dilaporkan ialah setiap peristiwa yang diterima kepolisian dari laporan masyarakat, atau peristiwa yang pelakunya tertangkap tangan oleh kepolisian.

35. Reported crime incidence includes all criminal cases reported and received by police office, and all crimes caught by police.

36. Jumlah kejahatan menggambarkan jumlah kasus kejahatan yang terjadi pada kurun waktu tertentu.

36. Crime total refers to the number of criminal cases occurring during a given period.

37. Risiko penduduk terkena kejahatan per 100.000 penduduk

37. Crime rate

$$= \frac{\text{Jumlah peristiwa kejahatan tahun } t}{\text{Jumlah penduduk tahun } t} \times 100.000$$

$$= \frac{\text{Number of criminal cases year } t}{\text{Total population year } t} \times 100,000$$

Risiko penduduk terkena kejahatan per 100.000 penduduk mengindikasikan peluang penduduk berisiko terkena kejahatan. Biasanya dinyatakan dalam setiap 100.000 penduduk.

Crime rate indicates the probability of population exposed to risk of crime, expressed in every 100,000 people.

38. Selang waktu terjadi kejahatan tahun t

$$= \frac{365 \times 24 \times 60 \times 60}{\text{Jumlah peristiwa kejahatan tahun t}} \times (\text{detik})$$

Selang waktu terjadi kejahatan tahun t mengindikasikan selang waktu terjadinya satu tindak kejahatan dengan kejahatan yang lain.

39. Persentase penyelesaian kejahatan

$$= \frac{\text{Jumlah peristiwa kejahatan yang diselesaikan}}{\text{Jumlah peristiwa kejahatan yang dilaporkan}} \times 100\%$$

Persentase penyelesaian kejahatan menyatakan persentase penyelesaian kejahatan oleh polisi. Suatu tindak kejahatan dinyatakan sebagai kasus yang selesai di tingkat kepolisian, apabila:

1. berkas perkaranya sudah siap untuk diserahkan atau telah diserahkan kepada kejaksaan;
2. dalam hal delik aduan, pengaduannya dicabut dalam tenggang waktu yang telah ditentukan menurut undang-undang;
3. telah diselesaikan oleh kepolisian berdasarkan azas plichtmatigheid (kewajiban berdasarkan kewenangan hukum);

38. *Crime clock*

$$= \frac{365 \times 24 \times 60 \times 60}{\text{Number of criminal cases year t}} \times (\text{second})$$

Crime clock indicates the time interval of occurrence between one crime to another crime.

39. *Clearance rate*

$$= \frac{\text{Number of cleared criminal cases}}{\text{Number of reported criminal cases}} \times 100\%$$

Clearance rate refers to percentage of crime clearance by police. A criminal case is categorized as a cleared case by police, if:

1. *all documents are ready to submit or already submitted to justice court;*
2. *in the case of attense that warrants complaint, the complaint was withdraw within a given period state in the law;*
3. *the case was cleared by police based on the principle of plichtmatigheid (obligation on the basis of law outhority);*

- | | |
|---|--|
| <p>4. kasus yang dimaksud tidak termasuk kompetensi kepolisian;</p> <p>5. tersangka meninggal dunia;</p> <p>6. kasus kadaluwarsa.</p> | <p>4. <i>the case was not the responsibility of police office;</i></p> <p>5. <i>the suspect died;</i></p> <p>6. <i>the case was out of date.</i></p> |
| <p>40. Pernikahan / Perkawinan merupakan ikatan lahir dan batin antara seorang wanita dengan seorang pria sebagai suami istri dengan tujuan membentuk keluarga (rumah tangga) yang bahagia dan kekal berdasarkan Ketuhanan Yang Maha Esa (Undang-Undang Nomor 1 Tahun 1974 tentang Perkawinan Pasal 1).</p> | <p>40. <i>Marriage is a relationship bond between a woman and a man as husband and wife with the aim of forming a happy and long-lasting family based on the trust in God Almighty (Law No. 1/1974 concerning Marriage Article 1).</i></p> |
| <p>41. Pernikahan/Perkawinan adalah sah, apabila dilakukan menurut hukum masing-masing agamanya dan kepercayaannya itu. Tiap-tiap pernikahan/perkawinan dicatat menurut peraturan perundang-undangan yang berlaku (Undang-undang Nomor 1 Tahun 1974 tentang Perkawinan Pasal 2). Dalam hal ini, pernikahan untuk yang beragama Islam dianggap sah menurut undang-undang jika tercatat di Kantor Urusan Agama (KUA). Pencatatan perkawinan tersebut dilakukan oleh pegawai pencatat nikah. Dengan demikian, setiap perkawinan harus dilangsungkan di hadapan dan di bawah pengawasan pegawai pencatat nikah. Pernikahan boleh dilakukan di KUA atau di luar KUA (nikah bedolan).</p> | <p>41. <i>Marriage is legal if carried out in accordance with the laws of each religion and belief. Each marriage is recorded according to the applicable laws and regulations (Law No. 1/1974 concerning Marriage Article 2). In this case, marriage for Muslims is considered lawful if recorded by Religious Affairs Office (KUA). The registration of the marriage is carried out by the marriage registrar employee. Thus, each marriage must take place before and under the supervision of marriage registrar employee. Marriage can be done in the KUA or outside the KUA.</i></p> |

42. Perceraian adalah salah satu sebab putusnya perkawinan/pernikahan yang dapat terjadi karena talak (cerai talak) atau berdasarkan gugatan perceraian (cerai gugat). Undang-Undang Nomor 1 Tahun 1974 tentang Perkawinan Pasal 39 menyatakan: (1) Perceraian hanya dapat dilakukan di depan sidang Pengadilan setelah Pengadilan yang bersangkutan berusaha dan tidak berhasil mendamaikan kedua belah pihak; (2) Untuk melakukan perceraian harus ada cukup alasan bahwa antara suami istri itu tidak akan dapat rukun sebagai suami istri; (3) Tata cara perceraian di depan sidang Pengadilan diatur dalam peraturan perundangan tersebut.
43. Data pernikahan dan perceraian yang tersedia dalam publikasi ini hanya mencakup pernikahan dan perceraian untuk yang beragama Islam. Data pernikahan diperoleh dari Dirjen Bimas Islam, Kementerian Agama RI. Sementara data perceraian diperoleh dari Dirjen Badan Peradilan Agama, Mahkamah Agung.
44. Perkara cerai talak adalah permohonan seorang suami yang beragama Islam yang akan menceraikan istrinya kepada Pengadilan untuk mengadakan sidang guna menyaksikan ikrar talak. Permohonan diajukan
42. *Divorce is one of the reason causing the end a marriage which can occur by talak (divorce by talak) or divorce petition (divorce by petition). Law No. 1/1974 concerning Marriage Article 39 states: (1) Divorce can only be carried out in front of the Court of Justice after the Court has tried and has not succeeded in reconciling the two parties; (2) There must be enough reason that the husband and wife will not be able to get along well as husband and wife; (3) The procedure for divorce in front of the court sessions is regulated in laws and regulations.*
43. *The marriage and divorce data presented in this publication only inclusive of Muslims. The marriage data was obtained from the Directorate General of Islamic Community Guidance, Ministry of Religious Affair of the Republic of Indonesia. Meanwhile, divorce data was obtained from the Directorate General of Religious Justice, Supreme Court.*
44. *Case of divorce by talak is a divorce application from a Muslim husband who will divorce his wife before the Court with court hearing to witness the pledge of divorce. The application is filed to the Court which jurisdiction of the court covers*

kepada Pengadilan yang daerah hukumnya meliputi tempat kediaman termohon, kecuali apabila termohon dengan sengaja meninggalkan tempat kediaman yang ditentukan bersama tanpa izin pemohon (Undang-Undang Nomor 7 Tahun 1989 tentang Peradilan Agama Pasal 66 Ayat 1 dan 2).

the defendant's residence, except if the defendant intentionally leaves the determined residence without applicant's permission (Law No. 7/1989 concerning Religious Courts Article 66 Paragraphs 1 and 2).

45. Data cerai talak yang tersedia dalam publikasi ini adalah jumlah perkara perceraian yang permohonannya diajukan oleh pihak suami yang telah diputus oleh Pengadilan (bukan jumlah perkara perceraian yang baru diterima oleh Pengadilan).

45. Divorce by talak data available in this publication are the number of divorce cases which applications were filed by the husband and has been decided by the Court (not the number of divorce cases were recently received by the Court).

46. Perkara cerai gugat adalah gugatan perceraian yang diajukan oleh istri atau kuasanya yang sah kepada Pengadilan yang daerah hukumnya meliputi tempat kediaman penggugat, kecuali apabila penggugat dengan sengaja meninggalkan tempat kediaman bersama tanpa izin tergugat (Undang-Undang Nomor 7 Tahun 1989 tentang Peradilan Agama Pasal 73 Ayat 1).

46. Case of divorce by petition is divorce/dissolution petition filed by a wife or her legal proxy to a Court which jurisdiction of the court covers the plaintiff's residence, except if the plaintiff intentionally leaves the shared residence without defendant's permission (Law No. 7/1989 concerning Religious Courts Article 73 Paragraphs 1).

47. Data cerai gugat yang tersedia dalam publikasi ini adalah jumlah perkara perceraian yang gugatannya diajukan oleh pihak istri yang telah diputus oleh Pengadilan (bukan jumlah perkara perceraian yang baru diterima oleh Pengadilan).

47. Divorce by petition data available in this publication are the number of divorce cases which divorce/dissolution petition were filed by the wife and has been decided by the Court (not the number of divorce cases were recently received by the Court).

48. Faktor-faktor penyebab terjadinya perceraian antara lain:
- a. pasangan berbuat zina;
 - b. pasangan menjadi pemabuk yang sulit disembuhkan;
 - c. pasangan berbuat madat atau mabuk karena obat-obatan seperti narkoba;
 - d. pasangan menjadi penjudi yang sulit disembuhkan;
 - e. salah satu pihak meninggalkan pihak lain selama 2 (dua) tahun berturut-turut tanpa izin pihak lain dan tanpa alasan yang jelas dan benar, artinya salah satu pihak dengan sadar dan sengaja meninggalkan pihak lain;
 - f. pasangan dihukum penjara selama 5 (lima) tahun atau lebih setelah perkawinan dilangsungkan;
 - g. pasangan melakukan poligami;
 - h. terjadi kekerasan dalam rumah tangga, yakni pasangan bertindak kejam dan suka menganiaya;
 - i. pasangan tidak dapat menjalankan kewajibannya sebagai suami/istri karena cacat badan atau penyakit yang dideritanya;
 - j. antara suami dan istri terjadi perselisihan dan pertengkaran terus menerus tanpa ada kemungkinan untuk rukun kembali;
 - k. antara suami dan istri selama
48. *Factors that cause divorce include:*
- a. *the spouse commit adultery;*
 - b. *the spouse committed alcohol abuse that are hard to cure;*
 - c. *the spouse committed drug abuse;*
 - d. *the spouse become gambler that are hard to cure;*
 - e. *spousal abandonment for 2 (two) consecutive years without the permission of the other spouse and clear reason, ie. one of the spouses consciously and intentionally leaves the other spouse;*
 - f. *the spouse was incarcerated for 5 (five) years or more after marriage is held;*
 - g. *the spouse do polygamy;*
 - h. *domestic violence, ie. the spouse acts cruel and abusive;*
 - i. *the spouse cannot carry out the obligation as a husband/ wife because of physical disability or illness;*
 - j. *there are constant arguing between husband and wife without the possibility of reconciliation;*
 - k. *husband and wife do not love*

dalam perkawinan tidak saling mencintai dan terjadi ketidakharmonisan dalam rumah tangga karena perkawinan yang dilakukan atas dasar paksaan dari orang lain misal orang tua atau saudara (kawin paksa);

- l. pasangan beralih agama atau murtad yang mengakibatkan ketidakrukunan dalam keluarga;

m. terjadi ketidakharmonisan dalam rumah tangga karena masalah finansial/ekonomi misal suami tidak bekerja atau tidak memberi nafkah kepada istri dan anak, istri berpenghasilan lebih besar dari suami, dan lain sebagainya.

each other during the marriage and there is disharmony in their family life because the marriage was carried out on the basis of coercion from other people such as parents or relatives (forced marriage);

- l. *the spouse change his/her religion or become apostate which causes family disharmony;*

m. there is disharmony in family life due to financial problems, for example: the husband does not work or provide a living for his wife and children, the wife earns more income than her husband, and so on.

49. Bencana adalah peristiwa atau rangkaian peristiwa yang mengancam dan mengganggu kehidupan dan penghidupan masyarakat yang disebabkan, baik oleh faktor alam dan atau faktor non alam maupun faktor manusia sehingga mengakibatkan timbulnya korban jiwa, kerusakan lingkungan, kerugian harta benda, dan dampak psikologis.

50. Bencana alam adalah bencana yang diakibatkan oleh peristiwa atau serangkaian peristiwa yang disebabkan oleh alam antara lain berupa gempa bumi, tsunami, gunung meletus, banjir, kekeringan, angin topan, dan tanah longsor.

49. Disaster is an events or sequences of events that threaten and disrupt the lives and livelihoods of people caused by natural factors and/or non-natural factors and human factors that result in casualties, environmental damage, property losses, and psychological impacts.

50. Natural disasters are disasters caused by events or a series of events caused by nature including earthquakes, tsunamis, volcanic eruptions, floods, droughts, hurricanes, and landslides.

51. Kejadian Bencana adalah peristiwa bencana yang terjadi dan dicatat berdasarkan tanggal kejadian, lokasi, jenis bencana, korban dan ataupun kerusakan. Jika terjadi bencana pada tanggal yang sama dan melanda lebih dari satu wilayah, maka dihitung sebagai satu kejadian.
52. Gempa bumi adalah getaran atau guncangan yang terjadi di permukaan bumi yang disebabkan oleh tumbukan antar lempeng bumi, patahan aktif, aktivitas gunung api, atau runtuhannya batuan.
53. Letusan gunung api adalah bagian dari aktivitas vulkanik yang dikenal dengan istilah "erupsi". Bahaya letusan gunung api dapat berupa awan panas, lontaran material (pijar), hujan abu lebat, lava, gas racun, tsunami, dan banjir lahar.
54. Tsunami adalah serangkaian gelombang ombak laut raksasa yang timbul karena adanya pergeseran di dasar laut akibat gempa bumi.
55. Tanah longsor adalah salah satu jenis gerakan massa tanah atau batuan, ataupun percampuran keduanya, menuruni atau keluar lereng akibat terganggunya kestabilan tanah atau batuan penyusun lereng.
56. Banjir adalah peristiwa atau keadaan
51. *Disaster events are catastrophic events that occur and are recorded based on the date of the incident, location, type of disaster, victim and/or damage. If a disaster occurs on the same date and hits more than one region, it is counted as one event.*
52. *Earthquakes are vibrations or shocks that occur on the surface of the earth caused by collisions between the earth's plates, active faults, volcanic activity, or rock debris.*
53. *Volcanic eruptions are part of volcanic activity known as "eruption". The danger of volcanic eruptions can be hot clouds, material throws (incandescent), heavy ash rain, lava, poison gas, tsunamis, and lava floods.*
54. *Tsunamis are a series of giant ocean waves that arise due to a shift in the seabed due to an earthquake.*
55. *Landslides are one type of land mass movement or rock, or a mixture of both, down or out of the slope due to disruption of soil stability or rock slope constituents.*
56. *Flood is an event or situation where*

aan dengan terendahnya suatu daerah atau daratan karena volume air yang meningkat.

an area or land is submerged due to the increasing volume of water.

57. Kekeringan adalah ketersediaan air yang jauh di bawah kebutuhan air untuk kebutuhan hidup, pertanian, kegiatan ekonomi, dan lingkungan. Adapun yang dimaksud kekeringan di bidang pertanian adalah kekeringan yang terjadi di lahan pertanian yang ada tanaman (padi, jagung, kedelai, dan lain-lain) yang sedang dibudidayakan.

57. Drought is the availability of water that is far below the water needs for living needs, agriculture, economic activities, and the environment. The definition of drought in agriculture is drought that occurs in existing agricultural land crops (rice, corn, soybeans, and others) that are being cultivated.

58. Kebakaran hutan dan lahan adalah suatu keadaan dengan hutan dan lahan dilanda api, sehingga mengakibatkan kerusakan hutan dan lahan yang menimbulkan kerugian ekonomis dan atau nilai lingkungan. Kebakaran hutan dan lahan seringkali menyebabkan bencana asap yang dapat mengganggu aktivitas dan kesehatan masyarakat sekitar.

58. Forest and land fires are a situation in which forests and land are hit by fire, resulting in damage to forests and land which results in economic losses and/or environmental values. Forest and land fires often cause smoke disasters that can disrupt the activities and health of surrounding communities.

59. Angin puting beliung adalah angin kencang yang datang secara tiba-tiba, mempunyai pusat, bergerak melingkar menyerupai spiral dengan kecepatan 40–50 km/jam hingga menyentuh permukaan bumi dan akan hilang dalam waktu singkat (3–5 menit).

59. Tornado is a strong wind that comes suddenly, has a center, moves circularly like a spiral with a speed of 40-50 km/hour to touch the surface of the earth and will disappear in a short time (3–5 minutes).

60. Gelombang pasang adalah gelombang tinggi yang ditimbulkan karena efek terjadinya siklon tropis di sekitar wilayah

60. Tidal waves are high waves caused by the effects of tropical cyclones around the territory of Indonesia and have the potential to cause natural

Indonesia dan berpotensi kuat menimbulkan bencana alam. Indonesia bukan daerah lintasan siklon tropis tetapi keberadaan siklon tropis akan memberikan pengaruh kuat terjadinya angin kencang, gelombang tinggi disertai hujan deras.

disasters. Indonesia is not an area of tropical cyclone trajectory but the existence of tropical cyclones will have a strong influence on strong winds, high waves accompanied by heavy rain.

61. Abrasi adalah proses pengikisan pantai oleh tenaga gelombang laut dan arus laut yang bersifat merusak. Abrasi biasanya disebut juga erosi pantai. Kerusakan garis pantai akibat abrasi ini dipicu oleh terganggunya keseimbangan alam daerah pantai tersebut. Walaupun abrasi bisa disebabkan oleh gejala alami, namun manusia sering disebut sebagai penyebab utama abrasi.

61. Abrasion is the process of eroding the coast by destructive ocean waves and ocean currents. Abrasion is usually referred to as coastal erosion. Damage to the coastline due to abrasion was triggered by the disruption of the natural balance of the coastal area. Although abrasion can be caused by natural symptoms, humans are often referred to as the main cause of abrasion.

62. Korban adalah orang/sekelompok orang yang mengalami dampak buruk akibat bencana, seperti kerusakan dan atau kerugian harta benda, penderitaan dan atau kehilangan jiwa. Korban dapat dipilah berdasarkan klasifikasi korban meninggal, hilang, luka/sakit, menderita dan mengungsi.

62. Victims are people/groups of people who experience adverse effects due to disasters, such as damage and/or loss of property, suffering and or loss of life. Victims can be sorted according to the classification of dead, lost, injured/sick, suffering and displaced victims.

63. Korban meninggal adalah orang yang dilaporkan tewas atau meninggal dunia akibat bencana.

63. Fatality is a person reported killed or death in the wake of a disaster.

64. Korban hilang adalah orang yang dilaporkan hilang atau tidak ditemukan atau tidak diketahui keberadaannya setelah terjadi

64. Missing person is a person reported missing or who cannot be located or who cannot be accounted for in the wake of a disaster.

bencana.

65. Korban luka/sakit adalah orang yang mengalami luka-luka atau sakit, dalam keadaan luka ringan, maupun luka parah/berat, baik yang berobat jalan maupun rawat inap.
66. Penderita/terdampak adalah orang atau sekelompok orang yang menderita akibat dampak buruk bencana, seperti kerusakan dan atau kerugian harta benda, namun masih dapat menempati tempat tinggalnya.
67. Pengungsi adalah orang/ sekelompok orang yang terpaksa atau dipaksa keluar dari tempat tinggalnya ke tempat yang lebih aman dalam upaya menyelamatkan diri/jiwa untuk jangka waktu yang belum pasti sebagai akibat dampak buruk bencana.
68. Rusak berat adalah kriteria kerusakan yang mengakibatkan bangunan roboh atau sebagian besar komponen struktur rusak.
69. Rusak sedang adalah kriteria kerusakan yang mengakibatkan sebagian kecil komponen struktur rusak dan komponen penunjang rusak, tetapi bangunan masih tetap berdiri.
70. Rusak ringan adalah kriteria
65. *Casualty is a person suffering injury or illness, in a state of light injury or heavy injury, which in undergoing treatment as either an outpatient or inpatient.*
66. *Affected is a person or group of people who suffer from the adverse effects of a disaster, such as damage and/or loss of property, but can still occupy their place of residence.*
67. *Evacuated are people/groups of people who are forced or forced to leave their place of residence in a safer place in an effort to save themselves/soul for a period of time that is uncertain as a result of the adverse effects of the disaster.*
68. *Severely damaged is the criteria of damage that resulted most buildings collapsed or damaged its structural components.*
69. *Damaged is the criteria of damage that resulted defective fraction of structural components and supporting components damaged, but the building still stands.*
70. *Lightly damaged is the criteria of*

kerusakan yang mengakibatkan sebagian komponen struktur retak (struktur masih bisa digunakan) dan bangunan masih tetap berdiri.

damage that resulted partially cracked structural components, but the structure still can be used and the building still stands.

71. Badan Pusat Statistik (BPS) pertama kali melakukan penghitungan jumlah dan persentase penduduk miskin pada tahun 1984. Penghitungan jumlah dan persentase penduduk miskin mencakup periode 1976–1981. Data dasar yang digunakan adalah Survei Sosial Ekonomi Nasional (Susenas) Modul Konsumsi. Sejak itu, setiap tiga tahun sekali BPS secara rutin mengeluarkan data jumlah dan persentase penduduk miskin yang disajikan menurut daerah perkotaan dan perdesaan.

71. BPS-Statistics Indonesia measured poverty incidence for the first time in 1984. The measurement covered the period of 1976–1981. Basic data used to measure poverty were obtained from the results of the National Socioeconomic Survey (Susenas)–Consumption Module. Since then BPS-Statistics Indonesia routinely released the figures of poverty incidence once every three years which were presented by urban and rural areas.

72. Sejak tahun 2003, BPS secara rutin mengeluarkan data jumlah dan persentase penduduk miskin setiap tahun. Jumlah sampel yang digunakan untuk penghitungan kemiskinan meningkat seiring peningkatan jumlah sampel yang digunakan oleh Susenas Modul Konsumsi. Pada tahun 2003, jumlah sampel Susenas Panel Modul Konsumsi adalah 10.000 rumah tangga dan mulai tahun 2007 diperbesar menjadi 68.800 rumah tangga. Kemudian pada tahun 2011–2014, Susenas dilaksanakan secara triwulanan dengan jumlah sampel sebesar 75.000 rumah tangga per triwulan. Sejak 2015, Susenas dilaksanakan

72. BPS-Statistics Indonesia has started to release the figures of poverty incidence annually since 2003. The number of sample size used for calculating poverty incidence increases with the number of sample size used by Susenas-Consumption Module. In 2003, the sample size of Susenas-Panel Consumption Module was 10,000 households and starting from 2007 was enlarged to 68,800 households. Later in the year 2011–2014, Susenas conducted quarterly with the sample size was 75,000 households in each periode. Since 2015, Susenas conducted in two periode, that were in March and September. The sample size in Susenas March is 300,000 household

dalam dua periode, yaitu Maret dan September. Jumlah sampel Susenas pada bulan Maret adalah 300.000 rumah tangga dan pada bulan September adalah 75.000 rumah tangga.

and in Susenas September is 75,000 household.

73. Estimasi tingkat kemiskinan tahun 2000 dan 2001 untuk level provinsi dan nasional didasarkan atas Susenas Kor. Estimasi tingkat kemiskinan tahun 2003 dan 2004 untuk level provinsi didasarkan atas Susenas Kor, sementara untuk level nasional didasarkan pada Susenas Panel Modul Konsumsi.
74. Untuk provinsi-provinsi yang tidak dicakup dalam sampel Susenas pada tahun 2000–2002 dilakukan estimasi. Data tahun 2000 termasuk estimasi untuk Provinsi Aceh dan Maluku. Data tahun 2001 termasuk estimasi untuk Provinsi Aceh. Data tahun 2002 termasuk estimasi untuk Provinsi Aceh, Maluku, Maluku Utara, dan Papua.
75. Untuk mengukur kemiskinan, BPS menggunakan konsep kemampuan memenuhi kebutuhan dasar (basic needs approach). Dengan pendekatan ini, kemiskinan dipandang sebagai ketidakmampuan dari sisi ekonomi untuk memenuhi kebutuhan dasar makanan dan bukan makanan yang diukur dari sisi pengeluaran.
- 73. The estimation of poverty incidence for provincial and national levels in 2000 and 2001 was based on Susenas-Core. The estimation of poverty incidence for provincial level in 2003 and 2004 was also based on Susenas-Core, while the estimation of the national level was based on the Susenas-Consumption Module Panel.*
- 74. For provinces that were not included in the implementation of Susenas during the period 2000–2002, the figures of poverty incidence was estimated. Data in 2000 included the estimation for Aceh and Maluku Province. Data in 2001 included the estimation for Aceh Province. Data in 2002 included the estimation for Aceh, Maluku, Maluku Utara, and Papua Province.*
- 75. To measure poverty, BPS-Statistics Indonesia has used the concept of basic needs approach. Therefore, poverty is viewed as economic inability to fulfill food and non-food basic needs which are measured by consumption/expenditure. The method used is calculating poverty line, which consists of two components, that are Food Poverty*

Metode yang digunakan adalah menghitung Garis Kemiskinan (GK), yang terdiri dari dua komponen, yaitu Garis Kemiskinan Makanan (GKM) dan Garis Kemiskinan Non-Makanan (GKNM). Penghitungan Garis Kemiskinan dilakukan secara terpisah untuk daerah perkotaan dan perdesaan.

76. Penduduk miskin adalah penduduk yang memiliki rata-rata pengeluaran per kapita per bulan di bawah Garis Kemiskinan.

77. Garis Kemiskinan Makanan (GKM) merupakan nilai pengeluaran kebutuhan minimum makanan yang disetarakan dengan 2.100 kkalori per kapita per hari. Garis Kemiskinan Non-Makanan (GKNM) adalah kebutuhan minimum untuk perumahan, sandang, pendidikan, kesehatan, dan kebutuhan dasar lainnya.

78. Sejak Desember 1998 digunakan standar kemiskinan baru yang merupakan penyempurnaan standar yang lama. Penyempurnaan standar ini meliputi perluasan cakupan komoditi yang diperhitungkan dalam kebutuhan dasar. Disamping itu, penyempurnaan juga dilakukan dengan mempertimbangkan keterbandingan antardaerah (provinsi serta perkotaan-perdesaan) dan antarwaktu yang disebabkan oleh adanya perbedaan

Line (FPL) and Non-Food Poverty Line (NFPL). The poverty line was calculated separately for urban and rural areas.

76. A person whose expenditure per capita per month is below the poverty line is considered to be poor.

77. The Food Poverty Line refers to the daily minimum requirement of 2,100 kcal per capita per day. The Non-Food Poverty Line refers to the minimum requirement for household necessities for clothing, education, health, and other basic individual needs.

78. A new standard to measure poverty has been adopted since December 1998. This new standard was the revision of the old standard. The revised standard included the extension of the commodity coverage to be accounted in estimating the minimum basic needs. The new standard was also improved in its regional comparability, by using the reference population of the same real income (expenditure) class across regions so that it is also comparable over time. The revised

tingkat harga antardaerah, yaitu dengan cara melakukan standarisasi harga terhadap harga di DKI Jakarta. Penyempurnaan standar kemiskinan ini diharapkan dapat mengukur tingkat kemiskinan secara lebih realistis.

poverty standard hopefully was able to measure the incidence of poverty more realistically.

79. Ukuran Kemiskinan

- a. *Head Count Index* (HCI- P_0) adalah persentase penduduk miskin yang berada di bawah Garis Kemiskinan (GK).
- b. Indeks Kedalaman Kemiskinan (*Poverty Gap Index- P_1*) merupakan ukuran rata-rata kesenjangan pengeluaran masing-masing penduduk miskin terhadap garis kemiskinan. Semakin tinggi nilai indeks, semakin jauh rata-rata pengeluaran penduduk dari garis kemiskinan.
- c. Indeks Keparahan Kemiskinan (*Poverty Severity Index- P_2*) memberikan gambaran mengenai penyebaran pengeluarandiantarapenduduk miskin. Semakin tinggi nilai indeks, semakin tinggi ketimpangan pengeluaran di antara penduduk miskin.

79. Poverty Measures

- a. *Head Count Index* (HCI- P_0) simply measures the percentage of the population that is counted as poor, often denoted by P_0 .
- b. *Poverty Gap Index- P_1* measures the extent to which individuals fall below the poverty line (the poverty gaps) as a proportion of the poverty line. Higher value of the index shows that the gap between average expenditure of the poor and the poverty line is wider.
- c. *Poverty Severity Index- P_2* describes inequality among the poor. Higher value of the index shows that inequality among the poor is higher.

Foster-Greer-Thorbecke (1984) merumuskan suatu ukuran yang digunakan untuk mengukur tingkat kemiskinan sebagai berikut:

$$P_a = \frac{1}{n} \sum_{i=1}^q \left[\frac{z - y_i}{z} \right]^a$$

dengan:

a = 0, 1, 2

z = Garis kemiskinan

y_i = Rata-rata pengeluaran perkapita sebulan penduduk yang berada di bawah garis kemiskinan (i=1,2,...,q), y_i < z

q = Banyaknya penduduk yang berada di bawah garis kemiskinan

n = Jumlah penduduk

Jika a=0, diperoleh *Head Count Index* (P₀), jika a=1, diperoleh indeks kedalaman kemiskinan (*Poverty Gap Index-P₁*) dan jika a=2 disebut indeks keparahan kemiskinan (*Poverty Severity Index-P₂*).

80. Indeks Pembangunan Manusia (IPM) adalah ukuran ringkas rata-rata capaian/keberhasilan dimensi utama pembangunan manusia, yaitu: umur panjang dan hidup sehat, mempunyai pengetahuan, dan memiliki standar hidup yang layak.

81. Umur panjang dan hidup sehat digambarkan oleh angka harapan

Foster-Greer-Thorbecke (1984) developed poverty measures that may be written as:

$$P_a = \frac{1}{n} \sum_{i=1}^q \left[\frac{z - y_i}{z} \right]^a$$

where:

a = 0, 1, 2

z = the poverty line

y_i = Average expenditure per capita per month of the poor (i=1,2,...,q), y_i < z

q = the number of poor

n = the total population

if a=0 is obtained *Head Count Index* (P₀), if a=1 is obtained *Poverty Gap Index-P₁*, and if a=2 is obtained *Poverty Severity Index-P₂*.

80. The Human Development Index (HDI) is a summary measure of average achievement in key dimensions of human development: a long and healthy life, being knowledgeable, and have a decent standard of living.

81. A long and healthy life is measured by life expectancy at birth (e₀) that

hidup saat lahir (e_0), yaitu jumlah tahun yang diharapkan dapat ditempuh oleh bayi yang baru lahir untuk hidup dengan asumsi bahwa pola angka kematian menurut umur pada saat kelahiran sama sepanjang usia bayi. Pengetahuan diukur melalui indikator rata-rata lama sekolah dan harapan lama sekolah. Rata-rata lama sekolah adalah rata-rata lamanya (tahun) penduduk usia 25 tahun ke atas dalam menjalani pendidikan formal. Harapan lama sekolah didefinisikan sebagai lamanya (tahun) sekolah yang diharapkan akan dirasakan oleh anak pada umur tertentu di masa mendatang. Standar hidup yang layak digambarkan oleh pengeluaran per kapita disesuaikan, yang ditentukan dari nilai pengeluaran per kapita dan paritas daya beli.

is defined as the number of years a newborn infant could expect to live if prevailing patterns of age-specific mortality rates at the time of birth were to stay the same throughout the infant's life. Knowledge is measured by mean years of schooling and expected years of schooling. Mean years of schooling is the average number of years education received by people ages 25 and older in their lifetime based on education attainment levels of the population converted into years of schooling based on theoretical durations of each level of education attended. Then, expected years of schooling is defined as the number of years schooling that a child of school entrance age can expect to receive if prevailing patterns of age-specific enrolment rates were to stay the same throughout the child's life. Decent standard of living is measured by consumption per capita indicator that is calculated using consumption per capita and purchasing power parity.

82. IPM adalah rata-rata geometrik dari indeks tiga dimensi:

$$IPM = \left(I_{\text{kesehatan}} \times I_{\text{pendidikan}} \times I_{\text{pengeluaran}} \right)^{1/3}$$

82. The HDI is the geometric mean of the three dimensional indices:

$$HDI = \left(I_{\text{health}} \times I_{\text{education}} \times I_{\text{income}} \right)^{1/3}$$

4.1 PENDIDIKAN EDUCATION

Tabel
Table 4.1.1

Jumlah Sekolah, Guru, dan Murid Taman Kanak-Kanak (TK) di Bawah Kementerian Pendidikan dan Kebudayaan Menurut Kabupaten/Kota di Provinsi Sulawesi Tengah, (2018/2019) dan (2019/2020)

Number of Schools, Teachers, and Pupils in Kindergarten Under The Ministry of Education and Culture by Regency/ Municipality in Sulawesi Tengah Province, (2018/2019) and (2019/2020)

Kabupaten/Kota Regency/Municipality	Sekolah/Schools					
	Negeri Public		Swasta Private		Jumlah Total	
	2018/2019	2019/2020	2018/2019	2019/2020	2018/2019	2019/2020
(1)	(2)	(3)	(4)	(5)	(6)	(7)
Kabupaten/Regency						
Banggai Kepulauan	2	1	165	95	167	96
Banggai	5	4	372	192	377	196
Morowali	3	8	222	117	225	125
Poso	3	3	304	214	307	217
Donggala	13	13	304	191	317	204
Tolitoli	2	2	149	85	151	87
Buol	6	6	141	127	147	133
Parigi Moutong	6	6	613	282	619	288
Tojo Una-Una	5	5	193	108	198	113
Sigi	13	13	303	199	316	212
Banggai Laut	1	1	79	46	80	47
Morowali Utara	1	-	205	134	206	134
Kota/Municipality						
Palu	3	3	254	157	257	160
Sulawesi Tengah	63	65	3 304	1 947	3 367	2 012

Lanjutan Tabel/*Continued Table 4.1.1*

Kabupaten/Kota <i>Regency/Municipality</i>	Guru ¹ /Teachers ¹					
	Negeri <i>Public</i>		Swasta <i>Private</i>		Jumlah <i>Total</i>	
	2018/2019	2019/2020	2018/2019	2019/2020	2018/2019	2019/2020
(1)	(8)	(9)	(10)	(11)	(12)	(13)
Kabupaten/Regency						
Banggai Kepulauan	7	10	543	342	550	352
Banggai	23	25	655	657	678	682
Morowali	13	30	465	288	478	318
Poso	14	11	608	681	622	692
Donggala	56	71	779	820	853	891
Tolitoli	22	14	365	307	378	321
Buol	34	49	403	507	437	556
Parigi Moutong	37	34	1 242	941	1 279	975
Tojo Una-Una	31	18	428	380	459	398
Sigi	61	67	968	816	1 029	883
Banggai Laut	8	6	231	189	239	195
Morowali Utara	11	-	346	358	357	358
Kota/Municipality						
Palu	39	49	517	812	556	861
Sulawesi Tengah	356	384	7 550	7 098	7 915	7 482

Lanjutan Tabel/Continued Table 4.1.1

Kabupaten/Kota Regency/Municipality	Murid/Students					
	Negeri Public		Swasta Private		Jumlah Total	
	2018/2019	2019/2020	2018/2019	2019/2020	2018/2019	2019/2020
(1)	(14)	(15)	(16)	(17)	(18)	(19)
Kabupaten/Regency						
Banggai Kepulauan	467	61	4 091	2 817	4 558	2 878
Banggai	693	290	7 543	5 981	8 236	6 271
Morowali	564	478	3 220	4 306	3 784	4 784
Poso	559	155	6 214	5 765	6 773	5 920
Donggala	926	557	7 312	6 544	8 238	7 101
Tolitoli	423	108	5 421	3 618	5 844	3 726
Buol	491	321	3 029	4 714	3 520	5 035
Parigi Moutong	619	306	16 084	11 467	16 703	11 773
Tojo Una-Una	589	171	3 213	3 930	3 802	4 101
Sigi	743	348	6 568	5 920	7 311	6 268
Banggai Laut	317	20	1 706	1 820	2 023	1 840
Morowali Utara	482	-	4 246	4 034	4 728	4 034
Kota/Municipality						
Palu	347	377	6 621	6 278	6 968	6 655
Sulawesi Tengah	7 220	3 192	75 628	67 194	82 488	70 386

Catatan/Note: ¹ Jumlah guru termasuk kepala sekolah dan guru/The total of teachers including headmaster and teacher

Sumber/Source: Kementerian Pendidikan dan Kebudayaan, Data Semester Ganjil/Ministry of Educations and Culture, Odd Semester Data

Tabel 4.1.2
Table

Jumlah Sekolah, Guru, dan Murid Raudatul Athfal (RA)¹ di Bawah Kementerian Agama Menurut Kabupaten/ Kota di Provinsi Sulawesi Tengah, (2018/2019) dan (2019/2020)
Number of Schools, Teachers, and Pupils in Raudatul Athfal (RA)¹ Under The Ministry of Religious Affairs by Regency/ Municipality in Sulawesi Tengah Province, (2018/2019) and (2019/2020)

Kabupaten/Kota Regency/Municipality	Sekolah/Schools		Guru/Teachers		Murid/Pupils	
	2018/2019	2019/2020	2018/2019	2019/2020	2018/2019	2019/2020
(1)	(2)	(3)	(4)	(5)	(6)	(7)
Kabupaten/Regency						
Banggai Kepulauan	9	9	21	28	106	155
Banggai	19	20	70	73	438	512
Morowali	5	5	13	16	137	136
Poso	8	8	31	31	192	208
Donggala	13	13	48	52	285	295
Tolitoli	9	7	34	32	237	237
Buol	3	3	15	17	64	64
Parigi Moutong	9	9	40	38	458	425
Tojo Una-Una	17	17	47	50	373	383
Sigi	4	4	27	22	143	136
Banggai Laut	6	6	24	24	231	241
Morowali Utara	3	3	1	6	12	22
Kota/Municipality						
Palu	16	16	74	72	891	939
Sulawesi Tengah	122	120	448	461	3 589	3 753

Catatan/Note: ¹Seluruh Raudatul Athfal (RA) berstatus swasta/ All Raudatul Athfal (RA) are private

Sumber/Source: Kementerian Agama, Data Semester Ganjil/Ministry of Religious Affairs, Odd Semester Data

Tabel
Table 4.1.3

Jumlah Sekolah, Guru, dan Murid Sekolah Dasar (SD) di Bawah Kementerian Pendidikan dan Kebudayaan Menurut Kabupaten/Kota di Provinsi Sulawesi Tengah, (2018/2019) dan (2019/2020)
Number of Schools, Teachers, and Pupils in Primary Schools Under The Ministry of Education and Culture by Regency/ Municipality in Sulawesi Tengah Province, (2018/2019) and (2019/2020)

Kabupaten/Kota Regency/Municipality	Sekolah/Schools					
	Negeri Public		Swasta Private		Jumlah Total	
	2018/2019	2019/2020	2018/2019	2019/2020	2018/2019	2019/2020
(1)	(2)	(3)	(4)	(5)	(6)	(7)
Kabupaten/Regency						
Banggai Kepulauan	153	153	8	8	161	161
Banggai	336	337	19	21	355	358
Morowali	132	138	4	4	136	142
Poso	197	197	31	32	228	229
Donggala	332	333	21	21	353	354
Tolitoli	219	220	7	7	226	227
Buol	165	160	2	2	167	162
Parigi Moutong	395	396	27	26	422	422
Tojo Una-Una	181	182	2	2	183	184
Sigi	210	211	56	56	266	267
Banggai Laut	78	78	3	3	81	81
Morowali Utara	132	134	17	17	149	151
Kota/Municipality						
Palu	131	131	35	38	166	169
Sulawesi Tengah	2 661	2 670	232	237	2 893	2 907

Lanjutan Tabel/Continued Table 4.1.3

Kabupaten/Kota Regency/Municipality	Guru ¹ /Teachers ¹					
	Negeri Public		Swasta Private		Jumlah Total	
	2018/2019	2019/2020	2018/2019	2019/2020	2018/2019	2019/2020
(1)	(8)	(9)	(10)	(11)	(12)	(13)
Kabupaten/Regency						
Banggai Kepulauan	1 228	1 335	55	62	1 283	1 397
Banggai	2 878	3 131	152	176	3 030	3 307
Morowali	1 138	1 256	35	41	1 173	1 297
Poso	1 834	1 998	260	281	2 094	2 279
Donggala	2 578	2 951	134	149	2 712	3 100
Tolitoli	1 670	1 823	58	62	1 728	1 885
Buol	1 328	1 412	13	18	1 341	1 430
Parigi Moutong	3 077	3 372	167	184	3 244	3 556
Tojo Una-Una	1 468	1 607	18	18	1 486	1 625
Sigi	2 022	2 144	367	384	2 389	2 528
Banggai Laut	645	764	17	19	662	783
Morowali Utara	1 037	1 195	106	132	1 143	1 327
Kota/Municipality						
Palu	1 561	1 702	414	461	1 975	2 163
Sulawesi Tengah	22 464	24 690	1 796	1 987	24 260	26 677

Lanjutan Tabel/Continued Table 4.1.3

Kabupaten/Kota Regency/Municipality	Murid/Students					
	Negeri Public		Swasta Private		Jumlah Total	
	2018/2019	2019/2020	2018/2019	2019/2020	2018/2019	2019/2020
(1)	(14)	(15)	(16)	(17)	(18)	(19)
Kabupaten/Regency						
Banggai Kepulauan	13 175	13 059	475	463	13 650	13 522
Banggai	36 205	34 709	1 773	2 009	37 978	36 718
Morowali	15 302	15 847	498	499	15 800	16 346
Poso	19 069	18 645	2 927	3 056	21 996	21 701
Donggala	36 668	35 354	2 009	2 014	38 677	37 368
Tolitoli	25 004	24 078	725	836	25 729	24 914
Buol	17 879	17 468	154	182	18 033	17 650
Parigi Moutong	50 560	49 642	2 568	2 536	53 128	52 178
Tojo Una-Una	19 037	18 779	252	240	19 289	19 019
Sigi	23 014	22 253	4 148	4 247	27 162	26 500
Banggai Laut	8 152	7 925	151	160	8 303	8 085
Morowali Utara	12 488	12 377	1 345	1 381	13 833	13 758
Kota/Municipality						
Palu	29 112	28 572	6 601	6 970	35 713	35 542
Sulawesi Tengah	305 665	298 708	23 626	24 593	329 291	323 301

Catatan/Note: ¹ Jumlah guru termasuk kepala sekolah dan guru/The total of teachers including headmaster and teacher

Sumber/Source: Kementerian Pendidikan dan Kebudayaan, Data Semester Ganjil/Ministry of Educations and Culture, Odd Semester Data

Tabel
Table 4.1.4

Jumlah Sekolah, Guru, dan Murid Madrasah Ibtidaiyah (MI) di Bawah Kementerian Agama Menurut Kabupaten/ Kota Menurut Kabupaten/Kota di Provinsi Sulawesi Tengah, (2018/2019) dan (2019/2020)
Number of Schools, Teachers, and Pupils in Madrasah Ibtidaiyah (MI) Under The Ministry of Religious Affairs by Regency/Municipality in Sulawesi Tengah Province, (2018/2019) and (2019/2020)

Kabupaten/Kota Regency/Municipality	Sekolah/Schools					
	Negeri Public		Swasta Private		Jumlah Total	
	2018/2019	2019/2020	2018/2019	2019/2020	2018/2019	2019/2020
(1)	(2)	(3)	(4)	(5)	(6)	(7)
Kabupaten/Regency						
Banggai Kepulauan	2	2	3	3	5	5
Banggai	4	4	28	28	32	32
Morowali	-	-	13	12	13	12
Poso	2	2	12	14	14	16
Donggala	1	1	18	18	19	19
Tolitoli	2	2	17	17	19	19
Buol	1	1	15	15	16	16
Parigi Moutong	3	3	36	36	39	39
Tojo Una-Una	1	1	9	9	10	10
Sigi	1	1	12	12	13	13
Banggai Laut	1	1	3	3	4	4
Morowali Utara	1	1	3	4	4	5
Kota/Municipality						
Palu	2	2	18	18	20	20
Sulawesi Tengah	21	21	187	189	208	210

Lanjutan Tabel/Continued Table 4.1.4

Kabupaten/Kota Regency/Municipality	Guru ¹ /Teachers ¹					
	Negeri Public		Swasta Private		Jumlah Total	
	2018/2019	2019/2020	2018/2019	2019/2020	2018/2019	2019/2020
(1)	(8)	(9)	(10)	(11)	(12)	(13)
Kabupaten/Regency						
Banggai Kepulauan	30	23	35	32	65	55
Banggai	87	86	278	256	365	342
Morowali	-	-	144	112	144	112
Poso	40	37	133	124	173	161
Donggala	26	26	140	130	166	156
Tolitoli	59	61	150	134	209	195
Buol	35	40	154	139	189	179
Parigi Moutong	64	63	312	289	376	352
Tojo Una-Una	24	24	84	76	108	100
Sigi	8	8	135	125	143	133
Banggai Laut	37	37	35	31	72	68
Morowali Utara	18	12	11	21	29	33
Kota/Municipality						
Palu	41	38	289	266	330	304
Sulawesi Tengah	469	455	1 900	1 735	2 369	2 190

Lanjutan Tabel/Continued Table 4.1.4

Kabupaten/Kota Regency/Municipality	Murid/Students					
	Negeri Public		Swasta Private		Jumlah Total	
	2018/2019	2019/2020	2018/2019	2019/2020	2018/2019	2019/2020
(1)	(14)	(15)	(16)	(17)	(18)	(19)
Kabupaten/Regency						
Banggai Kepulauan	211	193	232	243	443	436
Banggai	743	757	2 903	3 008	3 646	3 765
Morowali	-	-	1 448	1 399	1 448	1 399
Poso	447	439	1 150	1 199	1 597	1 638
Donggala	276	301	1 533	1 440	1 809	1 741
Tolitoli	731	846	1 049	1 033	1 780	1 879
Buol	595	620	969	976	1 564	1 596
Parigi Moutong	800	776	3 184	3 211	3 984	3 987
Tojo Una-Una	182	181	571	624	753	805
Sigi	66	64	1 215	1 240	1 281	1 304
Banggai Laut	240	490	213	199	453	689
Morowali Utara	145	160	218	354	363	514
Kota/Municipality						
Palu	721	744	3 162	3 237	3 883	3 981
Sulawesi Tengah	5 157	5 571	17 847	18 163	23 004	23 734

Sumber/Source: 2018/2019 - Kementerian Agama, EMIS, data semester genap laporan sampai dengan 30 Juni 2019/ Ministry of Religious Affairs, EMIS, even semester report data up to 30th June 2019

2019/2020 - Kementerian Agama, EMIS, data semester ganjil laporan sampai dengan 15 Maret 2020/ Ministry of Religious Affairs, EMIS, odd semester report data up to March 15th, 2020

Tabel 4.1.5 **Jumlah Sekolah, Guru, dan Murid Sekolah Menengah Pertama (SMP) di Bawah Kementerian Pendidikan dan Kebudayaan Menurut Kabupaten/Kota di Provinsi Sulawesi Tengah, (2018/2019) dan (2019/2020)**
Number of Schools, Teachers, and Pupils in Junior High Schools Under The Ministry of Education and Culture by Regency/Municipality in Sulawesi Tengah Province, (2018/2019) and (2019/2020)

Kabupaten/Kota Regency/Municipality	Sekolah/Schools					
	Negeri Public		Swasta Private		Jumlah Total	
	2018/2019	2019/2020	2018/2019	2019/2020	2018/2019	2019/2020
(1)	(2)	(3)	(4)	(5)	(6)	(7)
Kabupaten/Regency						
Banggai Kepulauan	51	51	8	8	59	59
Banggai	85	86	17	20	102	106
Morowali	33	34	2	2	35	36
Poso	65	65	7	7	72	72
Donggala	88	88	7	7	95	95
Tolitoli	60	59	7	9	67	68
Buol	59	58	4	5	63	63
Parigi Moutong	88	89	17	18	105	107
Tojo Una-Una	44	45	5	4	49	49
Sigi	57	57	8	8	65	65
Banggai Laut	30	30	6	6	36	36
Morowali Utara	40	40	4	4	44	44
Kota/Municipality						
Palu	24	24	23	23	47	47
Sulawesi Tengah	724	726	115	121	839	847

Lanjutan Tabel/*Continued Table* 4.1.5

Kabupaten/Kota <i>Regency/Municipality</i>	Guru ¹ / <i>Teachers¹</i>					
	Negeri <i>Public</i>		Swasta <i>Private</i>		Jumlah <i>Total</i>	
	2018/2019	2019/2020	2018/2019	2019/2020	2018/2019	2019/2020
(1)	(8)	(9)	(10)	(11)	(12)	(13)
Kabupaten/Regency						
Banggai Kepulauan	560	642	44	45	604	687
Banggai	1 184	1 211	146	174	1 330	1 385
Morowali	414	510	12	12	426	522
Poso	844	885	77	78	921	963
Donggala	984	1 178	37	39	1 021	1 217
Tolitoli	632	725	32	58	664	783
Buol	560	694	23	30	583	724
Parigi Moutong	986	1 085	115	133	1 101	1 218
Tojo Una-Una	437	487	39	35	476	522
Sigi	718	736	50	63	768	799
Banggai Laut	318	460	35	57	353	517
Morowali Utara	432	580	31	38	463	618
Kota/Municipality						
Palu	927	907	283	312	1 210	1 219
Sulawesi Tengah	8 996	10 100	924	1 074	9 920	11 174

Lanjutan Tabel/Continued Table 4.1.5

Kabupaten/Kota Regency/Municipality	Murid/Students					
	Negeri Public		Swasta Private		Jumlah Total	
	2018/2019	2019/2020	2018/2019	2019/2020	2018/2019	2019/2020
(1)	(14)	(15)	(16)	(17)	(18)	(19)
Kabupaten/Regency						
Banggai Kepulauan	5 649	5 472	409	443	6 058	5 915
Banggai	14 436	14 633	1 563	1 672	15 999	16 305
Morowali	5 901	6 015	85	109	5 986	6 124
Poso	9 865	9 677	888	904	10 753	10 581
Donggala	14 394	14 762	297	317	14 691	15 079
Tolitoli	8 517	7 998	402	631	8 919	8 629
Buol	7 214	7 083	257	291	7 471	7 374
Parigi Moutong	14 827	14 635	1 725	1 782	16 552	16 417
Tojo Una-Una	7 156	7 374	265	271	7 421	7 645
Sigi	9 260	9 357	635	666	9 895	10 023
Banggai Laut	3 098	3 136	273	314	3 371	3 450
Morowali Utara	5 160	5 332	482	478	5 642	5 810
Kota/Municipality						
Palu	13 060	12 508	3 386	3 563	16 446	16 071
Sulawesi Tengah	118 537	117 982	10 667	11 441	129 204	129 423

Catatan/Note: ¹ Jumlah guru termasuk kepala sekolah dan guru/The total of teachers including headmaster and teacher

Sumber/Source: Kementerian Pendidikan dan Kebudayaan, Data Semester Ganjil/Ministry of Educations and Culture, Odd Semester Data

Tabel
Table 4.1.6

Jumlah Sekolah, Guru, dan Murid Madrasah Tsanawiyah (MTs) di Bawah Kementerian Agama Menurut Kabupaten/ Kota di Provinsi Sulawesi Tengah, (2018/2019) dan (2019/2020)

Number of Schools, Teachers, and Pupils in Madrasah Tsanawiyah (MTs) Under The Ministry of Religious Affairs by Regency/Municipality in Sulawesi Tengah Province, (2018/2019) and (2019/2020)

Kabupaten/Kota Regency/Municipality	Sekolah/Schools					
	Negeri Public		Swasta Private		Jumlah Total	
	2018/2019	2019/2020	2018/2019	2019/2020	2018/2019	2019/2020
(1)	(2)	(3)	(4)	(5)	(6)	(7)
Kabupaten/Regency						
Banggai Kepulauan	1	2	12	11	13	13
Banggai	2	2	41	41	43	43
Morowali	1	1	13	12	14	13
Poso	3	3	7	7	10	10
Donggala	3	3	23	23	26	26
Tolitoli	2	2	27	26	29	28
Buol	4	4	11	11	15	15
Parigi Moutong	3	4	43	42	46	46
Tojo Una-Una	1	2	15	14	16	16
Sigi	-	-	30	30	30	30
Banggai Laut	2	2	10	10	12	12
Morowali Utara	2	2	4	5	6	7
Kota/Municipality						
Palu	4	4	20	21	24	25
Sulawesi Tengah	28	31	256	253	284	284

Lanjutan Tabel/Continued Table 4.1.6

Kabupaten/Kota Regency/Municipality	Guru /Teachers					
	Negeri Public		Swasta Private		Jumlah Total	
	2018/2019	2019/2020	2018/2019	2019/2020	2018/2019	2019/2020
(1)	(8)	(9)	(10)	(11)	(12)	(13)
Kabupaten/Regency						
Banggai Kepulauan	6	17	146	130	152	147
Banggai	84	81	491	456	575	537
Morowali	32	24	168	154	200	178
Poso	112	101	80	71	192	172
Donggala	78	78	296	263	374	341
Tolitoli	62	54	350	302	412	356
Buol	117	103	144	133	261	236
Parigi Moutong	78	81	662	609	740	690
Tojo Una-Una	23	37	168	136	191	173
Sigi	-	-	470	403	470	403
Banggai Laut	51	47	115	96	166	143
Morowali Utara	59	48	56	62	115	110
Kota/Municipality						
Palu	198	180	298	283	496	463
Sulawesi Tengah	900	851	3 444	3 098	4 344	3 949

Lanjutan Tabel/*Continued Table* 4.1.6

Kabupaten/Kota <i>Regency/Municipality</i>	Murid/Students					
	Negeri <i>Public</i>		Swasta <i>Private</i>		Jumlah <i>Total</i>	
	2018/2019	2019/2020	2018/2019	2019/2020	2018/2019	2019/2020
(1)	(14)	(15)	(16)	(17)	(18)	(19)
Kabupaten/Regency						
Banggai Kepulauan	178	275	1 203	899	1 381	1 174
Banggai	1 125	1 138	4 256	3 900	5 381	5 038
Morowali	308	258	1 493	1 560	1 801	1 818
Poso	1 265	1 136	581	574	1 846	1 710
Donggala	865	806	2 229	2 866	3 094	3 672
Tolitoli	789	773	3 519	3 532	4 308	4 305
Buol	1 193	1 223	1 178	1 107	2 371	2 330
Parigi Moutong	835	978	6 333	6 071	7 168	7 049
Tojo Una-Una	135	343	1 386	1 272	1 521	1 615
Sigi	-	-	3 855	3 872	3 855	3 872
Banggai Laut	472	421	816	760	1 288	1 181
Morowali Utara	463	580	330	418	793	998
Kota/Municipality						
Palu	2 433	2 460	2 382	2 688	4 815	5 148
Sulawesi Tengah	10 061	10 391	29 561	29 519	39 622	39 910

Sumber/*Source*: Kementerian Agama, Data Semester Ganjil/*Ministry of Religious Affairs, Odd Semester Data*

Tabel
Table 4.1.7

Jumlah Sekolah, Guru, dan Murid Sekolah Menengah Atas (SMA) di Bawah Kementerian Pendidikan dan Kebudayaan Menurut Kabupaten/Kota di Provinsi Sulawesi Tengah, (2019/2020)
Number of Schools, Teachers, and Pupils in Senior High Schools Under The Ministry of Education and Culture by Regency/Municipality in Sulawesi Tengah Province, (2019/2020)

Kabupaten/Kota Regency/Municipality	Sekolah/Schools					
	Negeri Public		Swasta Private		Jumlah Total	
	2018/2019	2019/2020	2018/2019	2019/2020	2018/2019	2019/2020
(1)	(2)	(3)	(4)	(5)	(6)	(7)
Kabupaten/Regency						
Banggai Kepulauan	16	16	-	-	16	16
Banggai	28	28	5	5	33	33
Morowali	8	8	2	2	10	10
Poso	15	15	4	4	19	19
Donggala	17	17	2	2	19	19
Tolitoli	9	9	5	5	14	14
Buol	10	10	-	2	10	12
Parigi Moutong	20	20	3	4	23	24
Tojo Una-Una	10	12	2	2	12	14
Sigi	14	14	5	6	19	20
Banggai Laut	6	6	-	-	6	6
Morowali Utara	9	9	1	1	10	10
Kota/Municipality						
Palu	11	11	15	16	26	27
Sulawesi Tengah	173	175	44	49	217	224

Lanjutan Tabel/*Continued Table 4.1.7*

Kabupaten/Kota Regency/Municipality	Guru ¹ /Teachers ¹					
	Negeri Public		Swasta Private		Jumlah Total	
	2018/2019	2019/2020	2018/2019	2019/2020	2018/2019	2019/2020
(1)	(8)	(9)	(10)	(11)	(12)	(13)
Kabupaten/Regency						
Banggai Kepulauan	275	298	-	-	275	298
Banggai	657	716	45	43	702	759
Morowali	203	199	25	21	228	220
Poso	382	391	63	73	445	464
Donggala	393	440	17	17	410	457
Tolitoli	228	246	47	52	275	298
Buol	246	250	-	5	246	255
Parigi Moutong	562	603	35	39	597	642
Tojo Una-Una	203	227	18	19	221	246
Sigi	307	317	72	87	379	404
Banggai Laut	146	137	-	-	146	137
Morowali Utara	185	185	11	13	196	198
Kota/Municipality						
Palu	604	612	220	235	824	847
Sulawesi Tengah	4 931	4 621	553	604	4 944	5 225

Lanjutan Tabel/*Continued Table 4.1.7*

Kabupaten/Kota <i>Regency/Municipality</i>	Murid/Students					
	Negeri <i>Public</i>		Swasta <i>Private</i>		Jumlah <i>Total</i>	
	2018/2019	2019/2020	2018/2019	2019/2020	2018/2019	2019/2020
(1)	(14)	(15)	(16)	(17)	(18)	(19)
Kabupaten/Regency						
Banggai Kepulauan	3 544	3 751	-	-	3 544	3 751
Banggai	9 931	10 431	502	554	10 433	10 985
Morowali	3 478	3 561	388	415	3 866	3 976
Poso	5 566	5 775	739	813	6 305	6 588
Donggala	6 774	7 656	164	139	6 938	7 795
Tolitoli	4 286	4 520	337	379	4 623	4 899
Buol	4 532	4 797	-	90	4 532	4 887
Parigi Moutong	9 527	10 162	347	447	9 874	10 609
Tojo Una-Una	3 144	3 540	167	169	3 311	3 709
Sigi	4 170	4 840	748	886	4 918	5 726
Banggai Laut	1 593	1 793	-	-	1 593	1 793
Morowali Utara	2 480	2 491	169	174	2 649	2 665
Kota/Municipality						
Palu	8 913	9 371	2 363	2 344	11 276	11 715
Sulawesi Tengah	67 938	72 688	5 924	6 410	73 862	79 098

Catatan/Note: ¹ Jumlah guru termasuk kepala sekolah dan guru/*The total of teachers including headmaster and teacher*

Sumber/Source: Kementerian Pendidikan dan Kebudayaan, Data Semester Ganjil/*Ministry of Educations and Culture, Odd Semester Data*

Tabel
Table 4.1.8

Jumlah Sekolah, Guru, dan Murid Sekolah Menengah Kejuruan (SMK) di Bawah Kementerian Pendidikan dan Kebudayaan Menurut Kabupaten/Kota di Provinsi Sulawesi Tengah, (2018/2019) dan (2019/2020)
Number of Schools, Teachers, and Pupils in Vocational High Schools Under The Ministry of Education and Culture by Regency/Municipality in Sulawesi Tengah Province, (2018/2019) and (2019/2020)

Kabupaten/Kota Regency/Municipality	Sekolah/Schools					
	Negeri Public		Swasta Private		Jumlah Total	
	2018/2019	2019/2020	2018/2019	2019/2020	2018/2019	2019/2020
(1)	(2)	(3)	(4)	(5)	(6)	(7)
Kabupaten/Regency						
Banggai Kepulauan	10	10	6	6	16	16
Banggai	11	12	14	14	25	26
Morowali	7	8	2	2	9	10
Poso	10	10	7	6	17	16
Donggala	11	11	2	2	13	13
Tolitoli	8	8	7	7	15	15
Buol	6	6	3	3	9	9
Parigi Moutong	10	11	10	10	20	21
Tojo Una-Una	6	6	1	1	7	7
Sigi	5	5	7	6	12	11
Banggai Laut	4	4	4	4	8	8
Morowali Utara	6	6	2	2	8	8
Kota/Municipality						
Palu	8	8	19	19	27	27
Sulawesi Tengah	102	105	84	82	186	187

Lanjutan Tabel/Continued Table 4.1.8

Kabupaten/Kota Regency/Municipality	Guru ¹ /Teachers ¹					
	Negeri Public		Swasta Private		Jumlah Total	
	2018/2019	2019/2020	2018/2019	2019/2020	2018/2019	2019/2020
(1)	(8)	(9)	(10)	(11)	(12)	(13)
Kabupaten/Regency						
Banggai Kepulauan	144	155	50	58	194	213
Banggai	305	344	123	130	428	474
Morowali	138	150	23	22	161	172
Poso	257	265	119	123	376	388
Donggala	234	252	17	21	251	273
Tolitoli	220	222	67	71	287	293
Buol	183	196	25	29	208	225
Parigi Moutong	220	246	87	113	307	359
Tojo Una-Una	149	160	26	29	175	189
Sigi	122	127	68	65	190	192
Banggai Laut	72	76	22	35	94	111
Morowali Utara	90	100	42	38	132	138
Kota/Municipality						
Palu	477	488	300	297	777	785
Sulawesi Tengah	2 611	2 781	969	1 031	3 580	3 812

Lanjutan Tabel/Continued Table 4.1.8

Kabupaten/Kota Regency/Municipality	Murid/Students					
	Negeri Public		Swasta Private		Jumlah Total	
	2018/2019	2019/2020	2018/2019	2019/2020	2018/2019	2019/2020
(1)	(14)	(15)	(16)	(17)	(18)	(19)
Kabupaten/Regency						
Banggai Kepulauan	1 448	1 429	690	600	2 138	2 029
Banggai	4 089	4 112	1 001	1 018	5 090	5 130
Morowali	1 267	1 346	201	352	1 468	1 698
Poso	2 399	2 683	1 452	1 538	3 851	4 221
Donggala	3 028	3 306	183	196	3 211	3 502
Tolitoli	3 210	3 271	629	578	3 839	3 849
Buol	2 463	2 506	425	441	2 888	2 947
Parigi Moutong	2 933	3 057	1 270	1 195	4 203	4 252
Tojo Una-Una	1 873	1 922	683	685	2 556	2 607
Sigi	1 236	1 306	738	691	1 974	1 997
Banggai Laut	1 058	1 095	433	505	1 491	1 600
Morowali Utara	1 281	1 434	683	750	1 964	2 184
Kota/Municipality						
Palu	7 149	7 487	3 734	3 946	10 883	11 433
Sulawesi Tengah	33 434	34 954	12 122	12 495	45 556	47 449

Catatan/Note: ¹ Guru yang mengajar di 2 sekolah atau lebih dihitung di masing-masing sekolah/The teacher who taught in two schools or more counted in every school

² Jumlah guru termasuk kepala sekolah dan guru/The total of teachers including headmaster and teacher

Sumber/Source: Kementerian Pendidikan dan Kebudayaan, Data Semester Ganjil/Ministry of Educations and Culture, Odd Semester Data

Tabel
Table 4.1.9

Jumlah Sekolah, Guru, dan Murid Madrasah Aliyah (MA) di Bawah Kementerian Agama Menurut Kabupaten/Kota di Provinsi Sulawesi Tengah, (2019/2020)
Number of Schools, Teachers, and Pupils in Madrasah Aliyah (MA) Under the Ministry of Religious Affairs by Regency/ Municipality in Sulawesi Tengah Province, (2019/2020)

Kabupaten/Kota Regency/Municipality	Sekolah/Schools					
	Negeri Public		Swasta Private		Jumlah Total	
	2018/2019	2019/2020	2018/2019	2019/2020	2018/2019	2019/2020
(1)	(2)	(3)	(4)	(5)	(6)	(7)
Kabupaten/Regency						
Banggai Kepulauan	-	-	5	5	5	5
Banggai	2	2	27	27	29	29
Morowali	1	1	6	6	7	7
Poso	2	3	5	4	7	7
Donggala	1	1	18	18	19	19
Tolitoli	1	1	17	17	18	18
Buol	1	1	5	5	6	6
Parigi Moutong	2	2	26	26	28	28
Tojo Una-Una	1	1	6	6	7	6
Sigi	1	1	16	16	17	17
Banggai Laut	1	1	7	7	8	8
Morowali Utara	-	-	4	4	4	4
Kota/Municipality						
Palu	3	3	8	8	11	11
Sulawesi Tengah	16	17	150	149	166	166

Lanjutan Tabel/Continued Table 4.1.9

Kabupaten/Kota Regency/Municipality	Guru /Teachers					
	Negeri Public		Swasta Private		Jumlah Total	
	2018/2019	2019/2020	2018/2019	2019/2020	2018/2019	2019/2020
(1)	(8)	(9)	(10)	(11)	(12)	(13)
Kabupaten/Regency						
Banggai Kepulauan	-	-	73	64	73	64
Banggai	72	59	317	305	389	364
Morowali	31	31	80	80	111	111
Poso	43	62	71	43	114	105
Donggala	16	16	211	213	227	229
Tolitoli	28	28	201	183	229	211
Buol	33	33	85	69	118	102
Parigi Moutong	75	65	385	342	460	407
Tojo Una-Una	17	17	71	71	88	88
Sigi	17	12	246	216	263	228
Banggai Laut	24	23	101	95	125	118
Morowali Utara	-	-	37	39	37	39
Kota/Municipality						
Palu	216	199	126	105	342	304
Sulawesi Tengah	572	545	2 004	1 825	2 576	2 370

Lanjutan Tabel/*Continued Table 4.1.9*

Kabupaten/Kota <i>Regency/Municipality</i>	Murid/Students					
	Negeri <i>Public</i>		Swasta <i>Private</i>		Jumlah <i>Total</i>	
	2018/2019	2019/2020	2018/2019	2019/2020	2018/2019	2019/2020
(1)	(14)	(15)	(16)	(17)	(18)	(19)
Kabupaten/Regency						
Banggai Kepulauan	-	-	333	258	333	258
Banggai	640	735	2 005	2 076	2 645	2 811
Morowali	145	189	585	591	730	780
Poso	351	570	336	153	687	723
Donggala	115	119	1 249	1 297	1 364	1 416
Tolitoli	674	776	1 629	1 816	2 303	2 592
Buol	208	130	599	519	807	649
Parigi Moutong	667	693	2 684	3 127	3 351	3 820
Tojo Una-Una	139	350	453	538	592	888
Sigi	65	91	1 614	1 683	1 679	1 774
Banggai Laut	127	126	388	363	515	489
Morowali Utara	-	-	163	152	163	152
Kota/Municipality						
Palu	1 893	1 865	874	1 029	2 767	2 894
Sulawesi Tengah	5 024	5 644	12 912	13 602	17 936	19 246

Sumber/*Source*: Kementerian Agama, Data Semester Ganjil/*Ministry of Religious Affairs, Odd Semester Data*

Tabel
Table 4.1.10**Jumlah Perguruan Tinggi¹, Mahasiswa², dan Tenaga Pendidik (Negeri dan Swasta) di Bawah Kementerian Riset, Teknologi dan Pendidikan Tinggi Menurut Kabupaten/Kota di Provinsi Sulawesi Tengah, 2018 dan 2019*****Number of Universities¹, Students², and Lecturers (State and Private) Under the Ministry of Research, Technology and High Education by Regency/Municipality in Sulawesi Tengah Province, 2018 and 2019***

Kabupaten/Kota Regency/Municipality	Jumlah Perguruan Tinggi Number of Universities					
	Negeri Public		Swasta Private		Jumlah Total	
	2018	2019	2018	2019	2018	2019
(1)	(2)	(3)	(4)	(5)	(6)	(7)
Kabupaten/Regency						
Banggai Kepulauan	-	-	-	-	-	-
Banggai	-	-	3	3	3	3
Morowali	-	-	-	-	-	-
Poso	-	-	3	3	3	3
Donggala	-	-	-	-	-	-
Tolitoli	-	-	4	4	4	4
Buol	-	-	1	1	1	1
Parigi Moutong	-	-	1	1	1	1
Tojo Una-Una	-	-	-	-	-	-
Sigi	-	-	-	-	-	-
Banggai Laut	-	-	-	-	-	-
Morowali Utara	-	-	-	-	-	-
Kota/Municipality						
Palu	1	1	22	22	23	23
Sulawesi Tengah	1	1	34	34	35	35

Lanjutan Tabel/Continued Table 4.1.10

Kabupaten/Kota Regency/Municipality	Jumlah Mahasiswa Number of Students					
	Negeri Public		Swasta Private		Jumlah Total	
	2018	2019	2018	2019	2018	2019
(1)	(8)	(9)	(10)	(11)	(12)	(13)
Kabupaten/Regency						
Banggai Kepulauan	–	–	–	–	–	–
Banggai	–	–	12 076	14 138	12 076	14 138
Morowali	–	–	–	–	–	–
Poso	–	–	5 741	5 966	5 741	5 966
Donggala	–	–	–	–	–	–
Tolitoli	–	–	6 126	7 089	6 126	7 089
Buol	–	–	507	239	507	239
Parigi Moutong	–	–	248	121	248	121
Tojo Una-Una	–	–	–	–	–	–
Sigi	–	–	–	–	–	–
Banggai Laut	–	–	–	–	–	–
Morowali Utara	–	–	–	–	–	–
Kota/Municipality						
Palu	40 782	36 443	24 185	21 654	64 967	58 097
Sulawesi Tengah	40 782	36 443	48 883	49 207	89 665	85 650

Lanjutan Tabel/*Continued Table* 4.1.10

Kabupaten/Kota <i>Regency/Municipality</i>	Jumlah Tenaga Edukatif <i>Number of Lecturers</i>					
	Negeri <i>Public</i>		Swasta <i>Private</i>		Jumlah <i>Total</i>	
	2018	2019	2018	2019	2018	2019
(1)	(14)	(15)	(16)	(17)	(18)	(19)
Kabupaten/Regency						
Banggai Kepulauan	–	–	–	–	–	–
Banggai	–	–	480	487	480	487
Morowali	–	–	–	–	–	–
Poso	–	–	216	223	216	223
Donggala	–	–	–	–	–	–
Tolitoli	–	–	327	128	327	128
Buol	–	–	47	47	47	47
Parigi Moutong	–	–	6	6	6	6
Tojo Una-Una	–	–	–	–	–	–
Sigi	–	–	–	–	–	–
Banggai Laut	–	–	–	–	–	–
Morowali Utara	–	–	–	–	–	–
Kota/Municipality						
Palu	1 413	1 476	934	1 174	2 347	2 650
Sulawesi Tengah	1 413	1 476	2 010	2 065	3 423	3 541

Catatan/*Note*: 2018¹ termasuk Institut, Sekolah Tinggi, Akademi, dan Politeknik/*Including Institute, College, Academy, and Polytechnic*

2019

¹ Termasuk Institut, Sekolah Tinggi, Akademi, dan Politeknik/ *Including Institute, College, Academy, and Polytechnic*² Data Semester Ganjil 2018/ *2018 Odd Semester Data*

Sumber/*Source*: 2018 - Kementerian Riset, Teknologi dan Pendidikan Tinggi, Data Semester Ganjil 2018/ *Ministry of Research, Technology and High Education, 2018 Odd Semester Data*

2019 - Kementerian Riset, Teknologi dan Pendidikan Tinggi/Kementerian Pendidikan dan Kebudayaan, Data Semester Ganjil Desember 2019/ *Ministry of Research, Technology and High Education/Ministry of Education and Culture, December 2019 Odd Semester Data*

Tabel
Table 4.1.11

Persentase Penduduk Usia 7–24 Tahun Menurut Jenis Kelamin, Kelompok Umur Sekolah, dan Partisipasi Sekolah¹ di Provinsi Sulawesi Tengah, 2017–2019
Percentage of Population Aged 7–24 Years by Sex, School Age Group, and School Participation¹ in Sulawesi Tengah Province, 2017–2019

Jenis Kelamin dan Kelompok Umur Sekolah <i>Sex and School Age Group</i>	2017		
	Tidak/Belum Pernah Sekolah <i>Not/Never Attending School</i>	Masih Sekolah <i>Attending School</i>	Tidak Sekolah Lagi <i>Not Attending School Anymore</i>
(1)	(2)	(3)	(4)
Laki-laki/Male			
7-12	1,81	97,85	0,34
13-15	1,00	90,96	8,03
16-18	0,52	73,48	26,00
19-24	1,29	26,71	71,99
7-24	1,31	72,32	26,37
Perempuan/Female			
7-12	0,85	98,48	0,68
13-15	0,28	94,20	5,51
16-18	1,39	76,65	21,96
19-24	0,61	25,70	73,68
7-24	0,77	72,24	27,00
Jumlah/Total			
7-12	1,36	98,23	0,42
13-15	0,63	92,49	6,87
16-18	0,98	74,65	24,37
19-24	0,95	26,49	72,56
7-24	1,05	72,39	26,56

Lanjutan Tabel/*Continued Table* 4.1.11

Jenis Kelamin dan Kelompok Umur Sekolah <i>Sex and School Age Group</i>	2018		
	Tidak/Belum Pernah Sekolah <i>Not/Never Attending School</i>	Masih Sekolah <i>Attending School</i>	Tidak Sekolah Lagi <i>Not Attending School Anymore</i>
(1)	(5)	(6)	(7)
Laki-laki/Male			
7-12	0,77	97,92	1,31
13-15	1,27	90,73	8,00
16-18	0,39	71,46	28,15
19-24	0,97	26,82	72,21
7-24	0,86	71,39	27,75
Perempuan/Female			
7-12	0,94	98,57	0,49
13-15	0,70	94,69	4,61
16-18	0,25	79,12	20,64
19-24	0,65	27,03	72,32
7-24	0,70	74,19	25,11
Jumlah/Total			
7-12	0,82	98,27	0,91
13-15	0,95	92,71	6,34
16-18	0,32	74,81	24,87
19-24	0,79	27,71	71,50
7-24	0,76	72,82	26,43

Lanjutan Tabel/*Continued Table 4.1.11*

Jenis Kelamin dan Kelompok Umur Sekolah <i>Sex and School Age Group</i>	2019		
	Tidak/Belum Pernah Sekolah <i>Not/Never Attending School</i>	Masih Sekolah <i>Attending School</i>	Tidak Sekolah Lagi <i>Not Attending School Anymore</i>
(1)	(8)	(9)	(10)
Laki-laki/Male			
7-12	0,81	98,00	1,19
13-15	0,36	91,00	8,63
16-18	0,39	73,36	26,25
19-24	1,22	27,03	71,76
7-24	0,79	70,92	28,29
Perempuan/Female			
7-12	0,61	98,82	0,57
13-15	0,20	94,99	4,81
16-18	0,75	78,27	20,98
19-24	1,50	27,77	70,73
7-24	0,84	72,66	26,50
Jumlah/Total			
7-12	0,89	67,13	31,98
13-15	0,28	93,01	6,71
16-18	0,56	75,73	23,71
19-24	1,36	27,39	71,25
7-24	0,81	71,78	27,41

Catatan/Note: ¹ Termasuk pendidikan nonformal (Paket A, Paket B, atau Paket C)/Including Package A, Package B, or Package C
 Sumber/Source: BPS, Survei Sosial Ekonomi Nasional (Susenas) Maret/BPS-Statistics Indonesia, National Socioeconomic Survey March

Tabel
Table 4.1.12**Angka Partisipasi Murni (APM) dan Angka Partisipasi Kasar (APK) Menurut Jenjang Pendidikan di Provinsi Sulawesi Tengah, 2018–2019**
Net Participation Rates and Gross Participation Rates by Educational Level in Sulawesi Tengah Province, 2018–2019

Jenjang Pendidikan <i>Educational Level</i>	Angka Partisipasi Murni (APM) <i>Net Participation Rates</i>		Angka Partisipasi Kasar (APK) <i>Gross Participation Rates</i>	
	2018	2019	2018	2019
(1)	(2)	(3)	(4)	(5)
SD/MI <i>Elementary School</i>	92,82	93,17	105,28	105,13
SMP/MTs <i>Junior High School</i>	73,20	73,82	92,88	90,63
SMA/SMK/MA <i>Senior High School</i>	64,25	64,66	83,53	87,35

Sumber/Source: BPS, Survei Sosial Ekonomi Nasional (Susenas) Maret/BPS-Statistics Indonesia, National Socioeconomic Survey March

Tabel 4.1.13 **Jumlah Desa¹/Kelurahan yang Memiliki Fasilitas Sekolah Menurut Kabupaten/Kota dan Tingkat Pendidikan di Provinsi Sulawesi Tengah, 2014, 2018–2019**
Number of Villages¹ Having Educational Facilities by Regency/Municipality and Educational Level in Sulawesi Tengah Province, 2014, 2018–2019

Kabupaten/Kota Regency/Municipality	SD Primary School		
	2014	2018	2019
(1)	(2)	(3)	(4)
Kabupaten/Regency			
Banggai Kepulauan	135	137	137
Banggai	293	298	296
Morowali	119	123	124
Poso	168	168	167
Donggala	167	167	166
Tolitoli	105	110	109
Buol	112	113	113
Parigi Moutong	247	267	266
Tojo Una-Una	140	141	141
Sigi	168	173	174
Banggai Laut	64	64	65
Morowali Utara	120	122	121
Kota/Municipality			
Palu	44	46	46
Sulawesi Tengah	1 882	1 929	1 925

Lanjutan Tabel/*Continued Table* 4.1.13

Kabupaten/Kota <i>Regency/Municipality</i>	SMP <i>Junior High School</i>		
	2014	2018	2019
(1)	(5)	(6)	(7)
Kabupaten/Regency			
Banggai Kepulauan	58	65	64
Banggai	114	125	126
Morowali	42	47	48
Poso	74	77	78
Donggala	96	107	99
Tolitoli	71	75	73
Buol	58	66	68
Parigi Moutong	116	124	128
Tojo Una-Una	52	58	59
Sigi	71	78	81
Banggai Laut	36	39	39
Morowali Utara	39	48	48
Kota/Municipality			
Palu	33	35	34
Sulawesi Tengah	860	944	945

Lanjutan Tabel/*Continued Table* 4.1.13

Kabupaten/Kota Regency/Municipality	SMA Senior High School		
	2014	2018	2019
(1)	(8)	(9)	(10)
Kabupaten/Regency			
Banggai Kepulauan	15	19	21
Banggai	42	53	52
Morowali	16	17	17
Poso	21	20	21
Donggala	25	33	34
Tolitoli	21	25	25
Buol	14	14	16
Parigi Moutong	35	49	49
Tojo Una-Una	16	21	20
Sigi	29	32	33
Banggai Laut	11	11	13
Morowali Utara	12	10	13
Kota/Municipality			
Palu	19	20	22
Sulawesi Tengah	276	324	336

Lanjutan Tabel/*Continued Table* 4.1.13

Kabupaten/Kota <i>Regency/Municipality</i>	SMK <i>Vocational School</i>		
	2014	2018	2019
(1)	(11)	(12)	(13)
Kabupaten/Regency			
Banggai Kepulauan	7	20	16
Banggai	20	24	23
Morowali	8	9	10
Poso	12	13	13
Donggala	13	14	13
Tolitoli	13	11	13
Buol	10	11	10
Parigi Moutong	16	19	21
Tojo Una-Una	7	7	7
Sigi	7	11	9
Banggai Laut	5	7	7
Morowali Utara	4	8	10
Kota/Municipality			
Palu	16	17	16
Sulawesi Tengah	138	171	168

Lanjutan Tabel/*Continued Table* 4.1.13

Kabupaten/Kota Regency/Municipality	Perguruan Tinggi University		
	2014	2018	2019
(1)	(14)	(15)	(16)
Kabupaten/Regency			
Banggai Kepulauan	-	1	1
Banggai	3	3	2
Morowali	1	1	1
Poso	6	7	5
Donggala	-	-	-
Tolitoli	3	4	5
Buol	1	2	1
Parigi Moutong	2	2	3
Tojo Una-Una	-	-	-
Sigi	4	4	4
Banggai Laut	-	-	-
Morowali Utara	1	-	-
Kota/Municipality			
Palu	15	14	14
Sulawesi Tengah	36	38	36

Catatan/Note: ¹ Desa pada tabel ini termasuk Unit Permukiman Transmigrasi (UPT) yang masih dibina oleh kementerian terkait/
Villages in this table include Transmigration Settlement Unit which is still fostered by the relevant ministries

Sumber/Source: BPS, Pendataan Potensi Desa (Podes)/ BPS—Statistics Indonesia, Village Potential Data Collection

Tabel 4.1.14
Table

Banyaknya Peserta dan Lulusan Ujian Sekolah Dasar menurut Kabupaten/Kota dan Status Sekolah di Provinsi Sulawesi Tengah, 2018/2019
Number of Participants and Passed Students of Exam of Elementary Schools by Regency/Municipality and Status of School in Sulawesi Tengah Province, 2018/2019

Kabupaten/Kota Regency/Municipality	Negeri Public		Swasta Private		Jumlah Total	
	Peserta Partici- pant	Lulusan Passed Student of Exam	Peserta Partici- pant	Lulusan Passed Student of Exam	Peserta Partici- pant	Lulusan Passed Student of Exam
(1)	(2)	(3)	(4)	(5)	(6)	(7)
Kabupaten/Regency						
Banggai Kepulauan	2 190	2 187	94	94	2 284	2 281
Banggai	6 618	6 611	246	245	6 864	6 856
Morowali	2 570	2 569	86	86	2 656	2 655
Poso	3 536	3 536	511	509	4 047	4 045
Donggala	6 523	6 517	313	310	6 836	6 827
Tolitoli	4 346	4 344	132	132	4 478	4 476
Buol	3 238	3 238	24	24	3 262	3 262
Parigi Moutong	8 229	8 227	385	384	8 614	8 611
Tojo Una-Una	3 279	3 276	54	53	3 333	3 329
Sigi	4 198	4 196	645	644	4 843	4 840
Banggai Laut	1 373	1 370	27	27	1 400	1 397
Morowali Utara	2 208	2 208	196	196	2 404	2 404
Kota/Municipality						
Palu	5 104	5 104	923	923	6 027	6 027
Sulawesi Tengah	53 412	53 383	3 636	3 627	57 048	57 010

Sumber/Source: Dinas Pendidikan dan Kebudayaan Daerah Provinsi Sulawesi Tengah/Education and Culture Government Service of Sulawesi Tengah Province

Tabel
Table 4.1.15

Banyaknya Peserta dan Lulusan Ujian Sekolah Menengah Pertama (SMP) Umum menurut Kabupaten/Kota dan Status Sekolah di Provinsi Sulawesi Tengah, 2018/2019
Number of Participants and Passed Students of Exam of Junior High School by Regency/Municipality and Status of School in Sulawesi Tengah Province, 2018/2019

Kabupaten/Kota Regency/Municipality	Negeri Public		Swasta Private		Jumlah Total	
	Peserta Particip- ant	Lulusan Passed Student of Exam	Peserta Particip- ant	Lulusan Passed Student of Exam	Peserta Particip- ant	Lulusan Passed Student of Exam
(1)	(2)	(3)	(4)	(5)	(6)	(7)
Kabupaten/Regency						
Banggai Kepulauan	1 847	1 791	125	124	1 972	1 915
Banggai	4 701	4 600	487	470	5 188	5 070
Morowali	1 943	1 895	25	23	1 968	1 918
Poso	3 342	3 308	297	295	3 639	3 603
Donggala	4 739	4 649	79	68	4 818	4 717
Tolitoli	2 854	2 788	157	123	3 011	2 911
Buol	2 405	2 361	85	70	2 490	2 431
Parigi Moutong	5 111	4 922	586	572	5 697	5 494
Tojo Una-Una	2 311	2 270	87	86	2 398	2 356
Sigi	2 930	2 810	216	179	3 146	2 989
Banggai Laut	1 038	1 007	88	71	1 126	1 078
Morowali Utara	1 662	1 635	144	142	1 806	1 777
Kota/Municipality						
Palu	4 506	4 249	1 070	1 002	5 576	5 251
Sulawesi Tengah	39 389	38 285	3 446	3 225	42 835	41 510

Sumber/Source: Dinas Pendidikan dan Kebudayaan Daerah Provinsi Sulawesi Tengah/Education and Culture Government Service of Sulawesi Tengah Province

Tabel 4.1.16
Table

Banyaknya Peserta dan Lulusan Ujian Sekolah Menengah Pertama (SMP) Terbuka menurut Kabupaten/ Kota dan Status Sekolah di Provinsi Sulawesi Tengah, 2018/2019
Number of Participants and Passed Students of Exam of Vocational Junior High School by Regency/Municipality and Status of School in Sulawesi Tengah Province, 2018/2019

Kabupaten/Kota <i>Regency/Municipality</i>	Negeri <i>Public</i>		Swasta <i>Private</i>		Jumlah <i>Total</i>	
	Peserta <i>Particip- ant</i>	Lulusan <i>Passed Student of Exam</i>	Peserta <i>Particip- ant</i>	Lulusan <i>Passed Student of Exam</i>	Peserta <i>Particip- ant</i>	Lulusan <i>Passed Student of Exam</i>
(1)	(2)	(3)	(4)	(5)	(6)	(7)
Kabupaten/Regency						
Banggai Kepulauan	5	5	-	-	5	5
Banggai	25	25	-	-	25	25
Morowali	-	-	-	-	-	-
Poso	17	17	-	-	17	7
Donggala	-	-	-	-	-	-
Tolitoli	35	35	-	-	35	35
Buol	11	11	-	-	11	11
Parigi Moutong	43	42	-	-	43	42
Tojo Una-Una	-	-	-	-	-	-
Sigi	96	96	-	-	96	96
Banggai Laut	-	-	-	-	-	-
Morowali Utara	-	-	-	-	-	-
Kota/Municipality						
Palu	132	132	-	-	132	132
Sulawesi Tengah	364	363	-	-	364	363

Sumber/Source: Dinas Pendidikan dan Kebudayaan Daerah Provinsi Sulawesi Tengah/Education and Culture Government Service of Sulawesi Tengah Province

Tabel 4.1.17 Banyaknya Peserta dan Lulusan Ujian Sekolah Menengah Atas (SMA) menurut Kabupaten/Kota dan Status Sekolah di Provinsi Sulawesi Tengah, 2018/2019
Number of Participants and Passed Students of Exam of Senior High School by Regency/Municipality and Status of School in Sulawesi Tengah Province, 2018/2019

Kabupaten/Kota Regency/Municipality	Negeri Public		Swasta Private		Jumlah Total	
	Peserta Particip- ant	Lulusan Passed Student of Exam	Peserta Particip- ant	Lulusan Passed Student of Exam	Peserta Particip- ant	Lulusan Passed Student of Exam
(1)	(2)	(3)	(4)	(5)	(6)	(7)
Kabupaten/Regency						
Banggai Kepulauan	1 036	1 015	-	-	1 036	1 015
Banggai	2 956	2 937	156	150	3 112	3 087
Morowali	982	975	121	115	1 103	1 090
Poso	1 740	1 727	257	253	1 997	1 980
Donggala	2 008	1 999	80	77	2 088	2 076
Tolitoli	1 277	1 272	105	98	1 382	1 370
Buol	1 351	1 341	-	-	1 351	1 341
Parigi Moutong	2 986	2 963	118	118	3 104	3 081
Tojo Una-Una	945	941	57	57	1 002	998
Sigi	1 200	1 182	223	214	1 423	1 396
Banggai Laut	499	486	-	-	499	486
Morowali Utara	775	769	70	70	845	839
Kota/Municipality						
Palu	2 764	2 750	855	830	3 619	3 580
Sulawesi Tengah	20 519	20 357	2 042	1 982	22 561	22 339

Sumber/Source: Dinas Pendidikan dan Kebudayaan Daerah Provinsi Sulawesi Tengah/Education and Culture Government Service of Sulawesi Tengah Province

Tabel 4.1.18
Table

Banyaknya Peserta dan Lulusan Ujian Sekolah Menengah Kejuruan (SMK) menurut Kabupaten/ Kota dan Status Sekolah di Provinsi Sulawesi Tengah, 2018/2019
Number of Participants and Passed Students of Exam of Vocational Senior High School by Regency/Municipality and Status of School in Sulawesi Tengah Province, 2018/2019

Kabupaten/Kota Regency/Municipality	Negeri Public		Swasta Private		Jumlah Total	
	Peserta Particip- ant	Lulusan Passed Student of Exam	Peserta Particip- ant	Lulusan Passed Student of Exam	Peserta Particip- ant	Lulusan Passed Student of Exam
(1)	(2)	(3)	(4)	(5)	(6)	(7)
Kabupaten/Regency						
Banggai Kepulauan	632	596	237	197	869	793
Banggai	1 367	1 360	351	318	1 718	1 678
Morowali	435	431	82	82	517	513
Poso	778	765	430	426	1 208	1 191
Donggala	867	859	77	74	944	933
Tolitoli	1 024	1 010	221	200	1 245	1 210
Buol	730	717	102	68	832	785
Parigi Moutong	891	836	385	368	1 276	1 204
Tojo Una-Una	545	540	227	227	772	767
Sigi	375	371	248	216	623	587
Banggai Laut	312	291	128	122	440	413
Morowali Utara	368	365	183	182	551	547
Kota/Municipality						
Palu	2 126	2 110	1 064	1 016	3 190	3 126
Sulawesi Tengah	10 450	10 251	3 735	3 496	14 185	13 747

Sumber/Source: Dinas Pendidikan dan Kebudayaan Daerah Provinsi Sulawesi Tengah/Education and Culture Government Service of Sulawesi Tengah Province

Tabel 4.1.19 Persentase Penduduk Berumur 15 Tahun Ke Atas menurut Kabupaten/Kota dan Ijazah/STTB Tertinggi yang Dimiliki di Provinsi Sulawesi Tengah, 2019
Percentage of Population 5 Years of Age and Over by Regency/Municipality and Certificate of Highest Graduate Study Owned in Sulawesi Tengah Province, 2019

Kabupaten/Kota Regency/Municipality	Tidak/Belum Tamat SD Not completed Elementary School	SD/MI/SDLB/ Paket A Primary School	SMTP/MTs/ SMPLB/Paket B Junior High School	SMA/MA/ SMLB/Paket C Senior High School
(1)	(2)	(3)	(4)	(5)
Kabupaten/Regency				
Banggai Kepulauan	13,78	35,05	19,68	19,90
Banggai	16,02	30,99	22,70	20,36
Morowali	6,68	34,50	21,67	24,45
Poso	8,52	27,50	25,72	21,90
Donggala	16,95	33,03	21,85	17,49
Tolitoli	12,05	34,83	20,38	19,81
Buol	11,91	31,96	24,22	18,95
Parigi Moutong	21,69	32,00	21,29	15,77
Tojo Una-Una	10,90	38,74	21,24	19,46
Sigi	12,76	31,01	22,73	23,28
Banggai Laut	6,61	40,67	20,96	18,70
Morowali Utara	10,77	29,73	20,82	25,66
Kota/Municipality				
Palu	7,30	11,85	21,67	33,58
Sulawesi Tengah	13,27	29,66	22,07	21,67

Lanjutan Tabel/*Continued Table* 4.1.19

Kabupaten/Kota Regency/Municipality	SMK/MAK Vocational High School	Diploma I/II/III Diploama I/II/III	Diploma IV/S1/ S2/S3 Diploma IV/ Scholar/Master/ Doctor	Jumlah Total
(1)	(2)	(3)	(4)	(5)
Kabupaten/Regency				
Banggai Kepulauan	1,47	1,25	8,88	100,00
Banggai	2,05	1,69	6,21	100,00
Morowali	1,13	2,40	9,16	100,00
Poso	4,20	3,44	8,71	100,00
Donggala	4,33	1,44	4,92	100,00
Tolitoli	3,17	2,07	7,67	100,00
Buol	3,63	1,94	7,38	100,00
Parigi Moutong	3,07	1,32	4,84	100,00
Tojo Una-Una	3,18	1,90	4,58	100,00
Sigi	2,60	1,52	6,10	100,00
Banggai Laut	1,71	2,78	8,57	100,00
Morowali Utara	3,40	2,63	6,99	100,00
Kota/Municipality				
Palu	3,86	2,80	18,95	100,00
Sulawesi Tengah	3,12	2,02	8,19	100,00

Sumber/*Source*: BPS, Survei Sosial Ekonomi Nasional, Maret 2019/*BPS-Statistics Indonesia, National Socioeconomic Survey, March 2019*

Tabel 4.1.20 **Persentase Penduduk usia 15 Tahun Ke Atas Menurut Kemampuan Membaca/Menulis Dan Kabupaten/Kota di Provinsi Sulawesi Tengah, 2019**
Percentage of Population Aged 15 Years Old and Over by Reading/Writing Ability and Regency/Municipality in Sulawesi Tengah Province, 2019

Kabupaten/Kota Regency/Municipality	Dapat Membaca/Menulis Reading and Writing Ability		Tidak dapat Membaca/ Menulis Illiterate
	Huruf Latin Alphabet	Huruf Lainnya Others	
(1)	(2)	(3)	(4)
Kabupaten/Regency			
Banggai Kepulauan	95,84	0,00	4,16
Banggai	97,92	1,33	1,89
Morowali	98,89	2,52	1,11
Poso	99,16	0,68	0,84
Donggala	96,23	2,94	3,62
Tolitoli	98,13	1,66	1,79
Buol	99,20	3,08	0,68
Parigi Moutong	96,59	0,51	3,11
Tojo Una-Una	99,48	1,16	0,52
Sigi	98,50	0,87	1,37
Banggai Laut	99,58	0,00	0,38
Morowali Utara	97,73	0,92	2,11
Kota/Municipality			
Palu	99,84	4,83	0,16
Sulawesi Tengah	98,11	1,79	1,78

Sumber/Source: BPS, Survei Sosial Ekonomi Nasional, Maret 2019/BPS-Statistics Indonesia, National Socioeconomic Survey, March 2019

4.2 KESEHATAN HEALTH

Tabel
Table 4.2.1 **Jumlah Desa¹/Kelurahan Yang Memiliki Sarana Kesehatan Menurut Kabupaten/Kota di Provinsi Sulawesi Tengah, 2014, 2018–2019**
Number of Villages¹ Having Health Facilities by Regency/Municipality in Sulawesi Tengah Province, 2014, 2018–2019

Kabupaten/Kota Regency/Municipality	Rumah Sakit Hospital		
	2014	2018	2019
(1)	(2)	(3)	(4)
Kabupaten/Regency			
Banggai Kepulauan	-	2	2
Banggai	1	2	3
Morowali	1	1	2
Poso	3	3	3
Donggala	1	2	2
Tolitoli	1	1	2
Buol	1	1	1
Parigi Moutong	2	4	4
Tojo Una-Una	1	2	2
Sigi	-	1	1
Banggai Laut	1	1	1
Morowali Utara	1	1	1
Kota/Municipality			
Palu	7	8	8
Sulawesi Tengah	20	29	32

Lanjutan Tabel/*Continued Table* 4.2.1

Kabupaten/Kota <i>Regency/Municipality</i>	Rumah Sakit Bersalin <i>Maternity Hospital</i>		
	2014	2018	2019
(1)	(5)	(6)	(7)
Kabupaten/Regency			
Banggai Kepulauan	-	-	-
Banggai	1	1	1
Morowali	-	-	-
Poso	-	-	-
Donggala	-	-	-
Tolitoli	1	-	-
Buol	-	-	-
Parigi Moutong	1	1	-
Tojo Una-Una	-	1	-
Sigi	-	-	-
Banggai Laut	-	-	-
Morowali Utara	-	-	-
Kota/Municipality			
Palu	7	4	4
Sulawesi Tengah	10	7	5

Lanjutan Tabel/*Continued Table* 4.2.1

Kabupaten/Kota <i>Regency/Municipality</i>	Poliklinik <i>Polyclinic</i>		
	2014	2018	2019
(1)	(8)	(9)	(10)
Kabupaten/Regency			
Banggai Kepulauan	1	1	2
Banggai	6	6	11
Morowali	1	5	6
Poso	2	-	-
Donggala	3	2	2
Tolitoli	5	5	5
Buol	3	3	6
Parigi Moutong	6	7	4
Tojo Una-Una	1	3	1
Sigi	3	6	4
Banggai Laut	1	-	2
Morowali Utara	-	2	3
Kota/Municipality			
Palu	2	20	18
Sulawesi Tengah	34	60	64

Lanjutan Tabel/*Continued Table 4.2.1*

Kabupaten/Kota <i>Regency/Municipality</i>	Puskesmas <i>Public Health Center</i>		
	2014	2018	2019
(1)	(11)	(12)	(13)
Kabupaten/Regency			
Banggai Kepulauan	10	14	13
Banggai	22	30	27
Morowali	9	11	9
Poso	21	23	24
Donggala	17	19	20
Tolitoli	14	22	18
Buol	11	11	12
Parigi Moutong	21	22	23
Tojo Una-Una	13	14	14
Sigi	17	20	20
Banggai Laut	5	10	10
Morowali Utara	10	15	13
Kota/Municipality			
Palu	12	13	14
Sulawesi Tengah	182	224	217

Lanjutan Tabel/*Continued Table* 4.2.1

Kabupaten/Kota <i>Regency/Municipality</i>	Puskesmas Pembantu <i>Subsidiary of Public Health Center</i>		
	2014	2018	2019
(1)	(14)	(15)	(16)
Kabupaten/Regency			
Banggai Kepulauan	43	48	45
Banggai	105	96	96
Morowali	31	30	38
Poso	54	50	55
Donggala	61	69	50
Tolitoli	69	75	63
Buol	69	62	55
Parigi Moutong	75	76	65
Tojo Una-Una	45	55	51
Sigi	43	44	40
Banggai Laut	18	20	28
Morowali Utara	35	42	45
Kota/Municipality			
Palu	28	31	25
Sulawesi Tengah	676	698	656

Lanjutan Tabel/Continued Table 4.2.1

Kabupaten/Kota Regency/Municipality	Apotek Pharmacy		
	2014	2018	2019
(1)	(17)	(18)	(19)
Kabupaten/Regency			
Banggai Kepulauan	4	9	8
Banggai	17	23	20
Morowali	12	19	20
Poso	13	20	26
Donggala	5	6	7
Tolitoli	4	9	9
Buol	4	5	5
Parigi Moutong	12	20	21
Tojo Una-Una	9	12	14
Sigi	8	14	15
Banggai Laut	1	3	4
Morowali Utara	3	8	10
Kota/Municipality			
Palu	30	33	32
Sulawesi Tengah	122	181	191

Catatan/Note: ¹ Desa pada tabel ini termasuk Unit Permukiman Transmigrasi (UPT) yang masih dibina oleh kementerian terkait
Villages in this table include Transmigration Settlement Unit which is still fostered by the relevant ministries

Sumber/Source: BPS, Pendataan Potensi Desa (Podes)/BPS-Statistics Indonesia, Village Potential Data Collecting

Tabel 4.2.2
Table

Distribusi Persentase Wanita Berumur 15–49 Tahun yang Pernah Kawin dan Melahirkan Hidup dalam Dua Tahun Terakhir Menurut Kabupaten/Kota dan Penolong Persalinan di Provinsi Sulawesi Tengah, 2018 dan 2019

Percentage Distribution of Ever Married Women Aged 15–49 Years Who Had Live Birth in The Two Years Preceding The Survey by Regency/Municipality and Last Birth Attendance in Sulawesi Tengah Province, 2018 and 2019

Kabupaten/Kota Regency/Municipality	Dokter ¹ Doctor ¹		Bidan Midwife		Tenaga Kesehatan Lain Other Medical Personnel	
	2018	2019	2018	2019	2018	2019
(1)	(2)	(3)	(4)	(5)	(6)	(7)
Kabupaten/Regency						
Banggai Kepulauan	12,63	25,70	58,12	41,82	28,16	29,34
Banggai	13,58	22,30	66,99	71,92	17,55	5,78
Morowali	32,28	40,90	62,13	53,20	5,59	5,90
Poso	36,27	52,37	57,83	47,63	2,21	0,00
Donggala	24,81	18,77	53,39	72,75	18,98	8,48
Tolitoli	15,09	19,37	72,27	70,01	11,94	8,12
Buol	17,22	7,63	70,79	87,10	11,98	5,19
Parigi Moutong	29,55	35,13	61,66	52,56	5,16	6,31
Tojo Una-Una	31,00	32,58	49,38	56,26	19,59	11,15
Sigi	32,00	43,20	44,37	48,97	16,70	5,76
Banggai Laut	0,00	18,57	46,36	54,03	53,64	27,40
Morowali Utara	6,77	29,63	76,25	62,73	15,35	7,20
Kota/Municipality						
Palu	51,25	45,62	46,03	54,38	2,71	0,00
Sulawesi Tengah	25,99	31,06	59,15	60,22	12,73	7,25

Lanjutan Tabel/Continued Table 4.2.2

Kabupaten/Kota Regency/Municipality	Dukun Traditional Birth Attendant		Lainnya ² Others ²		Jumlah Total	
	2018	2019	2018	2019	2018	2019
(1)	(8)	(9)	(10)	(11)	(12)	(13)
Kabupaten/Regency						
Banggai Kepulauan	1,10	3,14	0,00	-	100,00	100,00
Banggai	1,88	0,00	0,00	-	100,00	100,00
Morowali	0,00	0,00	0,00	-	100,00	100,00
Poso	3,70	0,00	0,00	-	100,00	100,00
Donggala	1,67	0,00	1,15	-	100,00	100,00
Tolitoli	0,70	2,49	0,00	-	100,00	100,00
Buol	0,00	0,08	0,00	-	100,00	100,00
Parigi Moutong	0,98	6,00	2,65	-	100,00	100,00
Tojo Una-Una	0,00	0,00	0,00	-	100,00	100,00
Sigi	6,77	2,08	0,00	-	100,00	100,00
Banggai Laut	0,00	0,00	0,00	-	100,00	100,00
Morowali Utara	1,63	0,44	0,00	-	100,00	100,00
Kota/Municipality						
Palu	0,00	0,00	0,00	-	100,00	100,00
Sulawesi Tengah	1,56	1,48	0,56	-	100,00	100,00

Catatan/Note: ¹ Dokter kandungan dan dokter umum/Obstetrician and general practice doctor

² Termasuk tidak ada penolong Persalinan/Including not using a birth attender

Sumber/Source: BPS, Survei Sosial Ekonomi Nasional (Susenas) Maret/BPS-Statistics Indonesia, National Socioeconomic Survey March

Tabel
Table 4.2.3**Jumlah Tenaga Kesehatan Menurut Kabupaten/Kota di
Provinsi Sulawesi Tengah, 2019**
**Number of Medical Personnel by Regency/Municipality in
Sulawesi Tengah Province, 2019**

Kabupaten/Kota <i>Regency/Municipality</i>	Dokter <i>Doctor</i>	Perawat <i>Nurse</i>	Bidan <i>Midwife</i>	Farmasi <i>Pharma- ceutical</i>	Ahli Gizi <i>Nutritionist</i>
(1)	(2)	(3)	(4)	(5)	(6)
Kabupaten/Regency					
Banggai Kepulauan	45	297	245	45	22
Banggai	95	873	679	67	52
Morowali	52	188	248	54	15
Poso	71	743	449	99	47
Donggala	44	362	411	53	25
Tolitoli	47	592	346	71	28
Buol	34	185	190	30	19
Parigi Moutong	127	689	630	113	38
Tojo Una-Una	52	538	332	72	33
Sigi	51	365	407	66	21
Banggai Laut	32	328	232	33	17
Morowali Utara	40	137	211	57	19
Kota/Municipality					
Palu	274	598	285	167	19
Provinsi Sulawesi Tengah (RSUD)	115	450	59	85	29
Sulawesi Tengah	1 079	6 345	4 724	1 012	384

Sumber/Source: Kementerian Kesehatan, <http://sisdmk.bppsdmk.kemkes.go.id> Ministry of Health, <http://sisdmk.bppsdmk.kemkes.go.id>

Tabel 4.2.4 **Persentase Penduduk yang Mempunyai Keluhan Kesehatan Selama Sebulan Terakhir Menurut Kabupaten/ Kota di Provinsi Sulawesi Tengah, 2014–2019**
Percentage of People Who Had Health Complaint During a Month Prior to The Survey by Regency/Municipality in Sulawesi Tengah Province, 2014–2019

Kabupaten/Kota Regency/Municipality	2014	2015	2016	2017	2018	2019
(1)	(2)	(3)	(4)	(5)	(6)	(7)
Kabupaten/Regency						
Banggai Kepulauan	38,76	43,31	32,42	33,32	24,20	22,77
Banggai	23,23	19,85	24,61	35,53	43,37	41,92
Morowali	27,75	31,58	21,96	22,64	23,32	22,20
Poso	31,93	30,79	27,47	24,04	32,22	36,80
Donggala	21,66	25,21	23,14	26,66	28,27	34,00
Tolitoli	31,10	35,95	27,88	38,68	30,75	30,32
Buol	15,04	21,41	19,13	24,30	31,52	32,83
Parigi Moutong	34,25	35,45	31,96	35,29	34,07	28,73
Tojo Una-Una	30,61	36,00	22,72	21,90	29,98	29,51
Sigi	30,40	31,30	22,46	30,40	27,32	36,01
Banggai Laut	-	-	16,83	23,27	25,02	19,37
Morowali Utara	-	-	28,49	28,62	25,89	23,82
Kota/Municipality						
Palu	36,23	28,91	27,68	25,98	29,89	34,49
Sulawesi Tengah	29,7	30,47	26,14	29,80	31,44	32,32

Sumber/Source: BPS, Survei Sosial Ekonomi Nasional (Susenas) Maret/BPS-Statistics Indonesia, National Socioeconomic Survey March

Tabel
Table 4.2.5**Jumlah Kasus Penyakit Menurut Kabupaten/Kota dan Jenis Penyakit di Provinsi Sulawesi Tengah, 2019**
Number of Disease Cases by Regency/Municipality and Type of Disease in Sulawesi Tengah Province, 2019

Kabupaten/Kota Regency/Municipality	Malaria (Suspek) Malaria (Suspect)	TB Paru Tuberculosis	Pneumonia ¹ Pneumonia ¹	Kusta ² /Leprosy ²	
				Kusta kering Pausi Basiler (PB)	Kusta Basah Multi Basiler (MB)
(1)	(2)	(3)	(4)	(5)	(6)
Kabupaten/Regency					
Banggai Kepulauan	-	263	117	-	9
Banggai	19	1086	1.649	3	15
Morowali	28	452	105	1	16
Poso	7	278	488	2	11
Donggala	30	484	883	-	23
Tolitoli	-	499	583	5	29
Buol	1	221	268	5	30
Parigi Moutong	21	680	1.346	17	28
Tojo Una-Una	2	282	305	1	12
Sigi	7	434	586	11	19
Banggai Laut	1	119	273	-	3
Morowali Utara	6	203	37	-	6
Kota/Municipality					
Palu	3	740	1.476	1	48
Sulawesi Tengah	125	5.741	8.116	46	249

Lanjutan Tabel/Continued Table 4.2.5

Kabupaten/Kota Regency/Municipality	Tetanus Neonatorum	Campak Measles	Diare ³ Diarrhoea ³	DBD Dengue Hemorrhagic Fever
(1)	(7)	(8)	(9)	(10)
Kabupaten/Regency				
Banggai Kepulauan	-	2	1 300	56
Banggai	-	38	6 539	54
Morowali	-	1	2 802	96
Poso	-	32	5 852	103
Donggala	-	4	6 326	181
Tolitoli	-	73	4 355	61
Buol	1	18	3 831	50
Parigi Moutong	-	6	6 941	124
Tojo Una-Una	-	8	2 931	156
Sigi	-	11	4 112	148
Banggai Laut	-	-	706	47
Morowali Utara	-	-	1 931	266
Kota/Municipality				591
Palu	-	51	5 358	
Sulawesi Tengah	1	244	52 984	1 933

Lanjutan Tabel/Continued Table 4.2.5

Kabupaten/Kota Regency/Municipality	HIV		AIDS		IMS STD
	Kasus Baru ⁴ New Cases ⁴	Kasus Kumulatif Cumulative Cases	Kasus Baru ⁵ New Cases ⁵	Kasus Kumulatif Cumulative Cases	
(1)	(11)	(12)	(13)	(14)	(15)
Kabupaten/Regency					
Banggai Kepulauan	4	...	7	...	4
Banggai	60	...	36	...	24
Morowali	15	...	0	...	8
Poso	26	...	24	...	-
Donggala	8	...	4	...	320
Tolitoli	37	...	15	...	864
Buol	38	...	16	...	-
Parigi Moutong	31	...	6	...	-
Tojo Una-Una	8	...	2	...	1
Sigi	7	...	3	...	67
Banggai Laut	114	...	28	...	17
Morowali Utara	6	...	1	...	-
Kota/Municipality					
Palu	15	...	10	...	160
Sulawesi Tengah	369	1 811	152	913	1 465

Catatan/Note: ¹ Pneumonia pada balita/Pneumonia in children under five years old

² Jumlah Kasus Kusta Merupakan Kasus Baru/The Number of Leprosy Cases is a New Case

³ Jumlah Kejadian luar biasa/Number of extraordinary event

⁴ Sampai dengan Januari 2019/Up to January 2019

⁵ Data kasus AIDS pada publikasi tahun bersangkutan dapat berbeda dengan dengan publikasi tahun sebelumnya dikarenakan terdapat penambahan kasus yang belum dilaporkan/The case data of AIDS in the newest publication may be different from the previous years publication due to the addition of unreported cases

Sumber/Source: Dinas Kesehatan Provinsi Sulawesi Tengah/ Health Regional Office of Sulawesi Tengah Province

Tabel 4.2.6 Jumlah Bayi Lahir, Bayi Berat Badan Lahir Rendah (BBLR), dan Bergizi Kurang Menurut Kabupaten/Kota di Provinsi Sulawesi Tengah, 2019
Number of Births, Babies with Low Birth Weights (LBW), and Malnutrition by Regency/Municipality in Sulawesi Tengah Province, 2019

Kabupaten/Kota Regency/Municipality	Bayi Lahir Births	Berat Bayi Lahir Rendah (BBLR) Low Birth Weights (LBW)	Gizi Kurang Malnutrition
(1)	(2)	(3)	(4)
Kabupaten/Regency			
Banggai Kepulauan	2 430	16	484
Banggai	7 171	91	1 668
Morowali	2 612	44	526
Poso	4 866	79	963
Donggala	6 750	112	2 998
Tolitoli	4 848	144	573
Buol	3 763	74	711
Parigi Moutong	10 577	168	2 459
Tojo Una-Una	3 320	100	927
Sigi	4 715	130	2 000
Banggai Laut	1 766	59	271
Morowali Utara	2 771	55	575
Kota/Municipality			
Palu	7 118	206	1 267
Sulawesi Tengah	62 707	1 278	15 422

Sumber/Source: Dinas Kesehatan Provinsi Sulawesi Tengah/ Health Regional Office of Sulawesi Tengah Province

Tabel
Table 4.2.7

Jumlah Rumah Sakit Umum, Rumah Sakit Khusus, Rumah Sakit/Rumah Bersalin, Puskesmas, Klinik/Balai Kesehatan, Posyandu, dan Polindes Menurut Kabupaten/Kota di Provinsi Sulawesi Tengah, 2018 dan 2019
Number of General Hospital, Special Hospital, Maternity Hospital and Public Health Center, Medical Clinic, Integrated Service Post, Village maternity Cottage by Regency/ Municipality in Sulawesi Tengah Province, 2018 and 2019

Kabupaten/Kota Regency/Municipality	Rumah Sakit Umum General Hospital		Rumah Sakit Khusus Special Hospital	
	2018 ^r	2019	2018	2019
(1)	(2)	(3)	(4)	(5)
Kabupaten/Regency				
Banggai Kepulauan	2	2	-	-
Banggai	3	4	-	-
Morowali	2	2	-	-
Poso	3	3	-	-
Donggala	2	2	-	-
Tolitoli	2	2	-	-
Buol	1	1	-	-
Parigi Moutong	3	4	-	-
Tojo Una-Una	2	2	-	-
Sigi	1	1	-	-
Banggai Laut	1	-	-	-
Morowali Utara	1	1	-	-
Kota/Municipality				
Palu	10	12	-	-
Sulawesi Tengah	33	36	-	-

Lanjutan Tabel/Continued Table 4.2.7

Kabupaten/Kota Regency/Municipality	Rumah Sakit Bersalin/ Rumah Bersalin Maternity Hospital		Puskesmas Public Health Center	
	2018	2019	2018	2019
(1)	(6)	(7)	(8)	(9)
Kabupaten/Regency				
Banggai Kepulauan	-	-	13	13
Banggai	-	-	26	26
Morowali	-	-	9	9
Poso	-	-	24	24
Donggala	-	-	17	18
Tolitoli	-	-	14	14
Buol	-	-	11	11
Parigi Moutong	1	1	23	23
Tojo Una-Una	-	-	13	13
Sigi	-	-	19	19
Banggai Laut	-	-	8	10
Morowali Utara	-	-	12	13
Kota/Municipality				
Palu	4	4	13	13
Sulawesi Tengah	5	5	202	206

Lanjutan Tabel/Continued Table 4.2.7

Kabupaten/Kota Regency/Municipality	Klinik/Balai Kesehatan Clinic/Health Center		Posyandu Integrated Service Post		Polindes Village Maternity Cottage	
	2018	2019	2018	2019	2018	2019
(1)	(10)	(11)	(12)	(13)	(14)	(15)
Kabupaten/Regency						
Banggai Kepulauan	1	1	174	175	-	33
Banggai	15	15	389	389	-	-
Morowali	2	2	152	152	-	-
Poso	8	6	283	283	-	-
Donggala	3	3	442	445	-	-
Tolitoli	7	7	258	261	-	-
Buol	3	3	163	163	-	-
Parigi Moutong	4	4	453	453	-	24
Tojo Una-Una	3	3	196	197	-	-
Sigi	3	3	340	366	-	-
Banggai Laut	2	2	88	89	-	3
Morowali Utara	3	3	186	193	-	-
Kota/Municipality						
Palu	53	53	223	219	-	-
Sulawesi Tengah	107	105	3 347	3 385	-	60

Sumber/Source: Dinas Kesehatan Provinsi Sulawesi Tengah/ Health Regional Office of Sulawesi Tengah Province

Tabel
Table 4.2.8

Persentase Penduduk yang Mempunyai Keluhan Kesehatan dan Berobat Jalan Selama Sebulan Terakhir Menurut Kabupaten/Kota di Provinsi Sulawesi Tengah, 2017–2019
Percentage of People Who Had Health Complaint and Had Outpatient During a Month Prior to the Survey by Regency/ Municipality in Sulawesi Tengah Province, 2017–2019

Kabupaten/Kota Regency/Municipality	2017	2018	2019
(1)	(2)	(3)	(4)
Kabupaten/Regency			
Banggai Kepulauan	39,30	42,05	39,83
Banggai	40,61	47,34	47,16
Morowali	29,44	39,67	36,86
Poso	41,76	58,81	47,70
Donggala	30,85	37,17	37,69
Tolitoli	29,51	29,65	31,96
Buol	35,26	49,18	44,04
Parigi Moutong	31,13	33,70	39,50
Tojo Una-Una	39,12	43,62	34,59
Sigi	32,02	37,31	37,49
Banggai Laut	32,18	48,63	49,07
Morowali Utara	49,52	47,53	50,45
Kota/Municipality			
Palu	34,45	36,53	33,92
Sulawesi Tengah	35,02	41,25	40,27

Sumber/Source: BPS, Survei Sosial Ekonomi Nasional (Susenas) Maret/BPS-Statistics Indonesia, National Socioeconomic Survey March

Tabel 4.2.9
Table

Distribusi Persentase Penduduk yang Mempunyai Keluhan Kesehatan Selama Sebulan Terakhir dan Tidak Berobat Jalan Menurut Kabupaten/Kota dan Alasan Utama Tidak Berobat Jalan di Provinsi Sulawesi Tengah, 2019

Percentage Distribution of People Who Had Health Complaint During a Month Prior to the Survey and Had Not Outpatient by Province and Main Reason for not Outpatient in Sulawesi Tengah Province, 2019

Kabupaten/Kota Regency/Municipality	Tidak punya biaya berobat No money for outpatient	Tidak ada biaya transportasi No money for transportation	Tidak ada sarana transportasi No transportation utilities
(1)	(2)	(3)	(4)
Kabupaten/Regency			
Banggai Kepulauan	3,04	0,26	0,00
Banggai	0,73	0,15	0,32
Morowali	0,48	0,00	0,00
Poso	0,48	0,00	0,00
Donggala	3,62	0,39	0,89
Tolitoli	1,48	0,13	2,59
Buol	6,07	0,19	0,68
Parigi Moutong	5,13	5,71	0,37
Tojo Una-Una	1,23	0,00	0,34
Sigi	3,80	0,00	0,00
Banggai Laut	1,94	0,00	0,00
Morowali Utara	2,75	0,00	0,47
Kota/Municipality			
Palu	0,44	0,41	0,08
Sulawesi Tengah	2,38	0,98	0,49

Lanjutan Tabel/Continued Table 4.2.9

Kabupaten/Kota Regency/Municipality	Waktu tunggu pelayanan lama Long lay time for health services	Mengobati sendiri Self treatment	Tidak ada yang mendampingi No accompanying
(1)	(5)	(6)	(7)
Kabupaten/Regency			
Banggai Kepulauan	0,00	83,04	0,00
Banggai	0,77	59,05	0,24
Morowali	0,00	71,62	0,00
Poso	0,00	81,92	0,00
Donggala	0,00	66,18	0,00
Tolitoli	0,09	52,51	0,00
Buol	0,00	47,05	0,49
Parigi Moutong	0,96	62,65	0,17
Tojo Una-Una	0,00	69,09	0,22
Sigi	0,48	63,22	0,19
Banggai Laut	0,00	87,21	0,00
Morowali Utara	0,00	40,15	0,18
Kota/Municipality			
Palu	0,00	78,45	0,13
Sulawesi Tengah	0,30	65,83	0,14

Lanjutan Tabel/Continued Table 4.2.9

Kabupaten/Kota Regency/Municipality	Merasa tidak perlu Not necessary	Lainnya Others	Jumlah Total
(1)	(8)	(9)	(10)
Kabupaten/Regency			
Banggai Kepulauan	13,66	0,00	100,00
Banggai	38,25	0,49	100,00
Morowali	27,64	0,25	100,00
Poso	15,62	1,97	100,00
Donggala	27,01	1,91	100,00
Tolitoli	39,28	3,92	100,00
Buol	43,54	1,99	100,00
Parigi Moutong	24,15	0,87	100,00
Tojo Una-Una	29,12	0,00	100,00
Sigi	31,49	0,83	100,00
Banggai Laut	10,19	0,66	100,00
Morowali Utara	54,11	2,33	100,00
Kota/Municipality			
Palu	17,39	3,09	100,00
Sulawesi Tengah	28,28	1,61	100,00

Sumber/Source: BPS, Survei Sosial Ekonomi Nasional (Susenas) Maret/BPS-Statistics Indonesia, National Socioeconomic Survey March

Tabel 4.2.10 **Persentase Penduduk Usia 15 Tahun Ke Atas yang Merokok Tembakau dalam Sebulan Terakhir Menurut Kabupaten/Kota dan Kebiasaan Merokok di Provinsi Sulawesi Tengah, 2019**
Percentage of People Aged 15 Years and Above Who Smoked Tobacco During the last Month by Regency/Municipality and Smoking Habit in Sulawesi Tengah Province, 2019

Kabupaten/Kota Regency/Municipality	Ya, Setiap Hari Yes, Everyday	Ya, Tidak Setiap Hari Yes, Not Everyday	Tidak No	Tidak Tahu Not Known	Jumlah Total
(1)	(2)	(3)	(4)	(5)	(6)
Kabupaten/Regency					
Banggai Kepulauan	31,45	3,31	64,93	0,32	100,00
Banggai	28,00	3,26	68,06	0,68	100,00
Morowali	33,88	1,02	64,93	0,17	100,00
Poso	27,96	2,11	69,47	0,46	100,00
Donggala	29,95	1,75	67,68	0,62	100,00
Tolitoli	26,13	4,44	68,79	0,64	100,00
Buol	30,36	3,05	65,94	0,66	100,00
Parigi Moutong	30,96	2,25	66,15	0,64	100,00
Tojo Una-Una	32,39	3,18	62,52	1,91	100,00
Sigi	29,70	3,16	66,40	0,74	100,00
Banggai Laut	27,64	3,09	69,27	0,00	100,00
Morowali Utara	27,24	4,30	66,55	1,91	100,00
Kota/Municipality					
Palu	23,70	3,59	72,55	0,16	100,00
Sulawesi Tengah	28,72	2,92	67,72	0,64	100,00

Sumber/Source: BPS, Survei Sosial Ekonomi Nasional (Susenas) Maret/BPS-Statistics Indonesia, National Socioeconomic Survey March

Tabel 4.2.11
Table

Persentase Penduduk yang Memiliki Jaminan Kesehatan Menurut Kabupaten/Kota dan Jenis Jaminan di Provinsi Sulawesi Tengah, 2018–2019
Percentage of Population Who Has Health Insurance by Regency/Municipality and Types of Health Insurance in Sulawesi Tengah Province, 2018–2019

Kabupaten/Kota Regency/Municipality	BPJS Kesehatan Penerima Bantuan Iuran (PBI) BPJS Health Insurance for poor and near poor		BPJS Kesehatan Non-Penerima Bantuan Iuran (Non-PBI) Non-PBI BPJS Health	
	2018	2019	2018	2019
(1)	(2)	(3)	(4)	(5)
Kabupaten/Regency				
Banggai Kepulauan	34,81	30,00	12,64	12,67
Banggai	37,11	50,78	16,10	12,11
Morowali	26,91	32,49	20,07	21,83
Poso	39,14	35,02	24,58	25,46
Donggala	43,77	35,71	8,87	11,52
Tolitoli	31,09	30,55	21,61	17,47
Buol	46,10	60,53	14,82	13,06
Parigi Moutong	41,09	40,98	11,30	14,58
Tojo Una-Una	42,87	55,81	16,42	11,13
Sigi	38,32	33,06	17,59	20,77
Banggai Laut	22,12	16,58	7,81	11,05
Morowali Utara	38,01	33,44	16,32	28,30
Kota/Municipality				
Palu	21,56	21,59	42,97	52,26
Sulawesi Tengah	36,16	37,36	19,08	19,07

Lanjutan Tabel/Continued Table 4.2.11

Kabupaten/Kota Regency/Municipality	Jamkesda Regional Health Insurance		Asuransi Swasta Private Insurance		Perusahaan/Kantor Company/Office	
	2018	2019	2018	2019	2018	2019
(1)	(6)	(7)	(8)	(9)	(10)	(11)
Kabupaten/Regency						
Banggai Kepulauan	0,26	0,00	0,00	0,00	0,00	0,00
Banggai	1,22	3,29	0,13	0,02	0,98	0,40
Morowali	33,38	5,20	0,00	0,00	0,96	1,87
Poso	6,63	4,30	0,08	0,15	0,61	0,72
Donggala	2,54	0,65	0,08	0,22	1,39	0,30
Tolitoli	0,64	0,58	0,00	0,04	0,31	0,24
Buol	40,84	16,09	0,32	0,10	0,06	0,31
Parigi Moutong	0,73	0,03	1,30	1,35	0,62	0,18
Tojo Una-Una	1,34	0,30	0,45	0,10	0,34	0,83
Sigi	1,78	1,54	0,49	0,00	0,84	0,55
Banggai Laut	0,57	0,00	0,41	0,04	0,00	0,00
Morowali Utara	2,94	0,25	0,18	0,20	0,94	3,12
Kota/Municipality						
Palu	0,47	0,07	1,25	0,45	2,22	2,62
Sulawesi Tengah	5,01	2,10	0,49	0,33	0,88	0,83

Sumber/Source: BPS, Survei Sosial Ekonomi Nasional (Susenas) Maret/BPS-Statistics Indonesia, National Socioeconomic Survey March

Tabel
Table 4.2.12

Jumlah Dokter Spesialis, Dokter Umum, dan Dokter Gigi Menurut Sarana Pelayanan Kesehatan di Provinsi Sulawesi Tengah, 2019
Number of Medical Specialist, General Practitioners, and Dentists by Health Facilities in Sulawesi Tengah Province, 2019

Sarana Pelayanan Kesehatan <i>Health Facilities</i>	Dokter Spesialis <i>Medical Specialist</i>	Dokter Umum <i>General Practitioners</i>	Dokter Gigi <i>Dentists</i>
(1)	(2)	(3)	(4)
Puskesmas ¹ / <i>Public Health Center</i> ¹	-	261	97
Rumah Sakit/ <i>Hospital</i>	243	309	16
Sarana pelayanan kesehatan lain	-	-	-
Institusi Diknakes/Diklat	-	6	-
Dinas Kesehatan Kab/kota	49	50	48
Jumlah/Total	292	626	161

Catatan/Note: ¹ Termasuk Dokter yang bekerja di Dinas Kesehatan/*Include the doctors who worked in Health Regional Office*
Sumber/Source: Dinas Kesehatan Provinsi Sulawesi Tengah/ *Health Regional Office of Sulawesi Tengah Province*

Tabel 4.2.13 **Persentase Perempuan Pernah kawin Berumur 15-49 Tahun yang Melahirkan Anak Lahir Hidup (ALH) Menurut Kabupaten/Kota dan Penolong Proses Kelahiran di Provinsi Sulawesi Tengah, 2019**
Percentage of Women Ever Married Aged 15-49 Years Who Gave Birth Alived Children by Regency/Municipality and Birth Process Helper in Sulawesi Tengah Province, 2019

Kabupaten/Kota Regency/Municipality	Dokter Kandungan Obstetrician	Dokter Umum General Practitioner	Bidan Midwife	Perawat Nurse	Tenaga Kesehatan Lainnya Health Workers Other	Dukun Beranak/ Paraji Traditional Birth Attendance	Jumlah Total
(1)	(2)	(3)	(4)	(5)	(6)	(7)	(8)
Kabupaten/Regency							
Banggai Kepulauan	23,72	1,98	41,82	1,61	27,73	3,14	100,00
Banggai	19,12	3,18	71,92	3,92	1,86	0,00	100,00
Morowali	40,87	0,03	53,20	0,85	5,05	0,00	100,00
Poso	46,32	6,05	47,63	0,00	0,00	0,00	100,00
Donggala	15,03	3,74	72,75	0,00	8,48	0,00	100,00
Tolitoli	16,10	3,27	70,01	0,00	8,12	2,49	100,00
Buol	7,63	0,00	87,10	2,40	2,79	0,08	100,00
Parigi Moutong	33,86	1,27	52,56	1,52	4,79	6,00	100,00
Tojo Una-Una	32,58	0,00	56,26	1,22	9,93	0,00	100,00
Sigi	40,40	2,80	48,97	0,00	5,76	2,08	100,00
Banggai Laut	16,28	2,29	54,03	0,00	27,40	0,00	100,00
Morowali Utara	23,37	6,26	62,73	2,19	5,01	0,44	100,00
Kota/Municipality							
Palu	45,62	0,00	54,38	0,00	0,00	0,00	100,00
Sulawesi Tengah	28,74	2,32	60,22	1,11	6,14	1,48	100,00

Sumber/Source: BPS, Survei Sosial Ekonomi Nasional (Susenas) Maret/BPS-Statistics Indonesia, National Socioeconomic Survey March

Tabel
Table 4.2.14

Jumlah Ibu Hamil, Melakukan Kunjungan K1, Melakukan Kunjungan K4, Kurang Energi Kronis (KEK), dan Mendapat Tablet Zat Besi (Fe) di Provinsi Sulawesi Tengah, 2016–2019
Number of Pregnant Women, Conducting K1 Visits, Conducting K4 Visits, Chronic Energy Lack, and Getting Iron Tablets (Fe) in Sulawesi Tengah Province, 2016–2019

Tahun Year	Jumlah Ibu Hamil Number of Pregnant Women	Melakukan Kunjungan K1 Conducting K1 Visits	Melakukan Kunjungan K4 Conducting K4 Visits	Kurang Energi Kronis (KEK) Chronic Energy Lack	Mendapat Zat Besi (Fe) Getting Iron Tablets (Fe)
(1)	(2)	(3)	(4)	(5)	(6)
2016	69 549	62 066	52 984	6 491	50 167
2017	69 417	62 720	54 309	7 546	49 336
2018	69 220	61 489	54 245	6 348	55 044
2019	68 978	62 209	54 995	8 344	54 489

Sumber/Source: Dinas Kesehatan Provinsi Sulawesi Tengah/ Health Regional Office of Sulawesi Tengah Province

Tabel 4.2.15 Jumlah Remaja Usia 15-24 Tahun yang Mendapat Penyuluhan Tentang Kesehatan Reproduksi (Kespro), HIV/AIDS, dan Keluarga Berencana (KB) Menurut Kabupaten/Kota di Provinsi Sulawesi Tengah (kali), 2019
Number of Adolescents Aged 15-24 Years Who Received Counseling on Reproductive Health, HIV/AIDS, and Family Planning by Regency/Municipality in Sulawesi Tengah Province (times)

Kabupaten/Kota Regency/Municipality	Penyuluhan Kespro Reproductive Health Counseling	Penyuluhan HIV/AIDS HIV/AIDS Counseling	Penyuluhan KB Family Planning Counseling
(1)	(2)	(3)	(4)
Kabupaten/Regency			
Banggai Kepulauan	1 330	1 330	360
Banggai	660	660	150
Morowali	950	950	105
Poso	2 700	2 700	810
Donggala	1 440	1 440	255
Tolitoli	570	570	270
Buol	1 750	1 750	420
Parigi Moutong	1 200	1 200	400
Tojo Una-Una	1 600	1 600	375
Sigi	1 920	1 920	350
Banggai Laut	410	410	120
Morowali Utara	340	340	120
Kota/Municipality			
Palu	4 000	4 000	400
Sulawesi Tengah	18 870	18 870	4 135

Sumber/Source: Badan Kependudukan dan Keluarga Berencana Nasional Provinsi Sulawesi Tengah/National Agency Population and Family Palhning of Sulawesi Tengah Provinc

Tabel
Table 4.2.16

Jumlah Fasilitas Kesehatan Keluarga Berencana (Faskes KB), Pembantu Penyuluh Keluarga Berencana Desa (PPKBD) dan Sub Pembantu Penyuluh Keluarga Berencana Desa (Sub PPKBD) Menurut Kabupaten/Kota di Provinsi Sulawesi Tengah, 2019
Number of Hospital Family Palnning Service, Village Family Planning Service Posts, and Sub Village Family Planning Service Posts by Regency/Municipality in Sulawesi Tengah Province, 2019

Kabupaten/Kota Regency/Municipality	PKBRS Hospital Family Planning Service	PPKBD Village Family Planning Service Posts	Sub PPKBD Sub Village Family Planning Service Posts
(1)	(2)	(3)	(4)
Kabupaten/Regency			
Banggai Kepulauan	2	144	209
Banggai	1	337	522
Morowali	1	133	131
Poso	3	168	412
Donggala	2	167	669
Tolitoli	1	109	440
Buol	1	115	159
Parigi Moutong	4	283	1 095
Tojo Una-Una	1	157	316
Sigi	1	178	470
Banggai Laut	1	66	61
Morowali Utara	1	105	73
Kota/Municipality			
Palu	10	44	346
Sulawesi Tengah	29	2 006	4 903

Lanjutan Tabel/Continued Table 4.2.16

Kabupaten/Kota Regency/Municipality	Fasilitas Kesehatan KB / Family Health Planning Facilities		
	Pemerintah Private	Swasta Government	Jejaring Network
(1)	(2)	(3)	(4)
Kabupaten/Regency			
Banggai Kepulauan	15	-	10
Banggai	29	1	6
Morowali	10	1	-
Poso	26	1	-
Donggala	20	1	-
Tolitoli	18	-	-
Buol	12	2	-
Parigi Moutong	26	2	10
Tojo Una-Una	15	2	16
Sigi	20	1	-
Banggai Laut	11	-	104
Morowali Utara	14	2	32
Kota/Municipality			
Palu	25	10	106
Sulawesi Tengah	241	23	284

Sumber/Source: Badan Kependudukan dan Keluarga Berencana Nasional Provinsi Sulawesi Tengah/National Agency Population and Family Palnning of Sulawesi Tengah Provinc

Tabel 4.2.17
Table

Jumlah Pasangan Usia Subur dan Peserta KB Aktif Menurut Kabupaten/Kota di Provinsi Sulawesi Tengah, 2019
Number of Fertile Age Couples and Active Family Planning Participants by Regency/Municipality in Sulawesi Tengah Province, 2019

Kabupaten/Kota Regency/ Municipality	Jumlah PUS Number of Fertile Age Couples	Peserta KB Aktif/Active Family Planning Participant							
		IUD	MOW	MOP	Kondom	Implant	Suntikan	Pil	Jumlah
(1)	(2)	(3)	(4)	(5)	(6)	(7)	(8)	(9)	(10)
Kabupaten/Regency									
Banggai Kepulauan	14 356	315	106	4	45	1 165	4 985	3 773	10 393
Banggai	69 042	3 822	815	99	371	7 224	25 854	16 281	54 466
Morowali	23 180	1 040	642	15	187	2 117	10 171	3 660	17 832
Poso	39 399	5 054	1 772	156	113	5 175	14 161	11 759	38 190
Donggala	57 532	1 159	585	234	447	5 118	19 459	14 012	41 014
Tolitoli	40 002	1 013	362	82	218	4 434	12 296	8 922	27 327
Buol	24 966	633	896	126	355	1 764	8 889	7 020	19 683
Parigi Moutong	90 244	3 614	2 526	265	743	8 936	31 152	24 035	71 271
Tojo Una-Una	31 571	1 679	729	17	474	2 962	13 237	7 676	26 771
Sigi	53 762	3 243	1 019	109	449	9 618	16 469	11 518	42 425
Banggai Laut	11 259	337	96	11	13	1 132	2 855	2 988	7 432
Morowali Utara	16 786	912	595	17	37	2 352	5 511	3 357	12 781
Kota/Municipality									
Palu	57 295	5 698	2 212	52	1 822	4 412	18 220	13 746	46 162
Sulawesi Tengah	529 394	28 519	12 355	1 187	5 274	56 409	183 259	128 744	415 747

Sumber/Source: Badan Kependudukan dan Keluarga Berencana Nasional Provinsi Sulawesi Tengah/National Agency Population and Family Planning of Sulawesi Tengah Provinc

Tabel 4.2.18 Banyaknya Tenaga Dokter menurut Kabupaten/Kota di Provinsi Sulawesi Tengah, 2019
Table **4.2.18** **Number of Doctors Personnel by Regency/Municipality in Sulawesi Tengah Province, 2019**

Kabupaten/Kota Regency/Municipality	Dokter Umum Doctor	Dokter Spesialis Specialist	Dokter Gigi ¹ Dentist ¹	Jumlah Total
(1)	(2)	(3)	(4)	(5)
Kabupaten/Regency				
Banggai Kepulauan	29	9	7	45
Banggai	59	22	14	95
Morowali	25	16	11	52
Poso	51	12	8	71
Donggala	27	7	10	44
Tolitoli	27	11	9	47
Buol	19	9	6	34
Parigi Moutong	76	30	21	127
Tojo Una-Una	36	12	4	52
Sigi	38	1	12	51
Banggai Laut	24	6	2	32
Morowali Utara	28	1	11	40
Kota/Municipality				
Palu	137	107	30	274
Provinsi Sulawesi Tengah (RSUD)	50	49	16	115
Sulawesi Tengah	626	292	161	1 079

Sumber/Source: Dinas Kesehatan Provinsi Sulawesi Tengah/ Health Regional Office of Sulawesi Tengah Province

Tabel 4.2.19 Jumlah Kasus 10 Penyakit Terbanyak di Provinsi Sulawesi Tengah, 2019
Table *Number of Cases of the 10 Most Diseases in Sulawesi Tengah Province, 2019*

Sarana Pelayanan Kesehatan <i>Health Facilities</i>	Dokter Spesialis <i>Medical Specialist</i>
(1)	(2)
1. Gastritis	123 552
2. Hipertensi Esensia	99 247
3. Ispa	74 517
4. Influenza	38 813
5. Faringitis	21 052
6. Diabetes Militus	19 811
7. Dermatitis Atopik	19 588
8. Reumatik	18 436
9. Arthritis Rematoroid	14 626
10. Diare	13 425
Sulawesi Tengah	443 067

Sumber/Source: Dinas Kesehatan Provinsi Sulawesi Tengah/ *Health Regional Office of Sulawesi Tengah Province*

4.3 PERUMAHAN DAN LINGKUNGAN HOUSING AND ENVIRONMENT

Tabel 4.3.1 **Distribusi Persentase Rumah Tangga Menurut Kabupaten/ Kota dan Luas Lantai di Provinsi Sulawesi Tengah (m²), 2019**
Percentage Distribution of Household Population by Regency/Municipality and Floor Area in Sulawesi Tengah Province (m²), 2019

Kabupaten/Kota Regency/Municipality	Luas Lantai/Floor Area (m ²)					Jumlah Total
	≤19	20–49	50–99	100–149	150+	
(1)	(2)	(3)	(4)	(5)	(6)	(7)
Kabupaten/Regency						
Banggai Kepulauan	2,02	37,54	45,81	10,52	4,11	100,00
Banggai	3,45	29,04	45,59	13,78	8,13	100,00
Morowali	0,67	32,59	47,53	11,62	7,59	100,00
Poso	1,17	26,97	46,19	17,46	8,21	100,00
Donggala	4,04	44,23	38,18	10,09	3,45	100,00
Tolitoli	6,09	38,80	30,13	13,86	11,13	100,00
Buol	2,70	40,16	38,46	11,43	7,25	100,00
Parigi Moutong	2,67	36,58	42,95	14,26	3,54	100,00
Tojo Una-Una	1,47	37,92	47,73	8,19	4,69	100,00
Sigi	3,75	43,77	38,35	9,83	4,30	100,00
Banggai Laut	2,51	45,67	34,30	11,08	6,43	100,00
Morowali Utara	1,41	37,83	45,01	12,29	3,46	100,00
Kota/Municipality						
Palu	2,40	35,31	39,59	17,80	4,90	100,00
Sulawesi Tengah	2,86	36,47	41,52	13,30	5,85	100,00

Sumber/Source: BPS, Survei Sosial Ekonomi Nasional (Susenas) Maret/BPS-Statistics Indonesia, National Socioeconomic Survey March

Tabel
Table 4.3.2**Distribusi Persentase Rumah Tangga Menurut Kabupaten/
Kota dan Sumber Air Minum di Provinsi Sulawesi Tengah,
2019****Percentage Distribution of Household Population by
Regency/Municipality and Source of Drinking Water in
Sulawesi Tengah Province, 2019**

Kabupaten/Kota <i>Regency/Municipality</i>	Leding¹ <i>Piped Water¹</i>	Pompa <i>Pumped Water</i>	Air Dalam Kemasan² <i>Bottled Water²</i>	Sumur Terlindung <i>Protected Well</i>
(1)	(2)	(3)	(4)	(5)
Kabupaten/Regency				
Banggai Kepulauan	12,57	0,34	0,54	4,44
Banggai	11,60	5,96	0,00	21,35
Morowali	0,69	5,74	0,38	19,83
Poso	14,78	2,21	1,04	5,45
Donggala	6,01	33,79	0,16	11,25
Tolitoli	28,34	3,30	1,10	7,91
Buol	3,81	4,22	0,00	7,40
Parigi Moutong	2,90	27,46	0,27	7,05
Tojo Una-Una	25,95	3,47	0,00	12,54
Sigi	0,41	37,69	0,39	2,71
Banggai Laut	6,93	0,00	0,00	8,89
Morowali Utara	0,87	1,46	0,26	15,88
Kota/Municipality				
Palu	3,68	13,43	4,16	0,00
Sulawesi Tengah	8,72	14,10	0,86	9,08

Lanjutan Tabel/Continued Table 4.3.2

Kabupaten/Kota Regency/Municipality	Sumur Tak Terlindung Unprotected Well	Mata Air Terlindung Protected Spring	Mata Air Tak Terlindung Unprotected Spring	Air Permukaan Surface Water
(1)	(6)	(7)	(8)	(9)
Kabupaten/Regency				
Banggai Kepulauan	1,14	43,98	8,94	0,00
Banggai	3,88	9,48	2,79	3,71
Morowali	2,17	14,13	1,33	1,65
Poso	1,50	36,42	2,23	6,65
Donggala	6,13	16,62	5,80	9,26
Tolitoli	0,87	10,80	3,88	10,71
Buol	7,63	17,78	1,05	4,37
Parigi Moutong	3,77	6,25	4,90	11,73
Tojo Una-Una	3,39	36,60	0,00	0,00
Sigi	2,25	23,41	7,59	14,19
Banggai Laut	4,65	43,64	12,97	0,00
Morowali Utara	8,84	25,06	2,42	3,31
Kota/Municipality				
Palu	0,19	3,60	0,95	0,00
Sulawesi Tengah	3,22	17,25	3,79	6,12

Lanjutan Tabel/Continued Table 4.3.2

Kabupaten/Kota Regency/Municipality	Air Hujan Rainwater Collection	Lainnya Others	Jumlah Total
(1)	(10)	(11)	(12)
Kabupaten/Regency			
Banggai Kepulauan	2,23	0,00	100,00
Banggai	0,00	0,00	100,00
Morowali	2,84	0,00	100,00
Poso	0,22	0,00	100,00
Donggala	0,10	0,00	100,00
Tolitoli	0,11	0,21	100,00
Buol	1,99	0,00	100,00
Parigi Moutong	0,00	0,00	100,00
Tojo Una-Una	0,00	0,00	100,00
Sigi	0,00	0,00	100,00
Banggai Laut	0,00	0,00	100,00
Morowali Utara	0,43	0,00	100,00
Kota/Municipality			
Palu	0,00	0,01	100,00
Sulawesi Tengah	0,36	0,02	100,00

Catatan/Note: ¹ Leding meteran dan leding eceran/Metered piped and retail piped tap

² Air kemasan bermerek dan air isi ulang/Branded bottled and total refill water

Sumber/Source: BPS, Survei Sosial Ekonomi Nasional (Susenas) Maret/BPS-Statistics Indonesia, National Socioeconomic Survey March

Tabel 4.3.3 **Distribusi Persentase Rumah Tangga Menurut Kabupaten/ Kota dan Sumber Penerangan di Provinsi Sulawesi Tengah, 2019**
Percentage Distribution of Household Population by Regency/Municipality and Lighting Source in Sulawesi Tengah Province, 2019

Kabupaten/Kota Regency/Municipality	Listrik PLN State Electricity Company	Listrik Non-PLN Own Electricity Company	Bukan Listrik Non Electricity	Jumlah Total
(1)	(2)	(3)	(4)	(5)
Kabupaten/Regency				
Banggai Kepulauan	82,85	3,58	13,57	100,00
Banggai	97,22	1,04	1,75	100,00
Morowali	82,17	15,11	2,72	100,00
Poso	96,78	2,73	0,49	100,00
Donggala	86,42	8,59	4,99	100,00
Tolitoli	92,29	3,93	3,78	100,00
Buol	89,11	6,41	4,48	100,00
Parigi Moutong	90,36	3,79	5,85	100,00
Tojo Una-Una	80,96	13,30	5,74	100,00
Sigi	86,03	12,76	1,22	100,00
Banggai Laut	66,46	24,83	8,71	100,00
Morowali Utara	88,93	5,57	5,50	100,00
Kota/Municipality				
Palu	100,00	0,00	0,00	100,00
Sulawesi Tengah	90,68	5,67	3,66	100,00

Sumber/Source: BPS, Survei Sosial Ekonomi Nasional (Susenas) Maret/BPS-Statistics Indonesia, National Socioeconomic Survey March

Tabel
Table 4.3.4

**Distribusi Persentase Rumah Tangga Menurut Kabupaten/
Kota dan Penggunaan Fasilitas Tempat Buang Air Besar di
Provinsi Sulawesi Tengah, 2019**
*Percentage Distribution of Household Population by
Regency/Municipality and Type of Toilet Facility Used by The
Household in Sulawesi Tengah Province, 2019*

Kabupaten/Kota Regency/Municipality	Sendiri Not Shared	Bersama Shared	MCK Umum Public Facility	Tidak Menggunakan Not Using	Tidak ada No Facility	Jumlah Total
(1)	(2)	(3)	(4)	(5)	(6)	(7)
Kabupaten/Regency						
Banggai Kepulauan	69,19	8,07	8,06	0,24	14,43	100,00
Banggai	73,04	6,04	3,15	0,00	17,77	100,00
Morowali	85,89	5,40	2,77	0,12	5,82	100,00
Poso	85,38	7,49	0,57	0,00	6,56	100,00
Donggala	57,18	6,53	4,68	0,09	31,52	100,00
Tolitoli	66,89	4,28	5,94	0,32	22,57	100,00
Buol	66,49	5,26	3,15	0,00	25,10	100,00
Parigi Moutong	58,51	5,23	3,70	0,00	32,56	100,00
Tojo Una-Una	62,17	7,37	7,63	0,00	22,83	100,00
Sigi	59,20	9,03	11,11	0,50	20,18	100,00
Banggai Laut	77,56	1,70	3,74	0,35	16,64	100,00
Morowali Utara	82,47	4,31	2,67	0,17	10,38	100,00
Kota/Municipality						
Palu	87,69	9,07	1,28	0,19	1,76	100,00
Sulawesi Tengah	70,72	6,49	4,17	0,13	18,48	100,00

Sumber/Source: BPS, Survei Sosial Ekonomi Nasional (Susenas) Maret/BPS-Statistics Indonesia, National Socioeconomic Survey March

Tabel 4.3.5 **Distribusi Persentase Rumah Tangga Menurut Kabupaten/ Kota dan Bahan Bakar Utama untuk Memasak di Provinsi Sulawesi Tengah, 2019**
Percentage Distribution of Household Population by Regency/Municipality and and Type of Cooking Fuel in Sulawesi Tengah Province, 2019

Kabupaten/Kota Regency/Municipality	Listrik Electricity	Gas/Elpiji ¹ Gas/LPG ¹	Minyak Tanah Kerosene	Arang/Briket Charcoal/ Briquet
(1)	(2)	(3)	(4)	(5)
Kabupaten/Regency				
Banggai Kepulauan	0,00	4,06	25,40	0,14
Banggai	0,00	38,87	8,04	0,00
Morowali	0,39	81,34	8,83	0,26
Poso	0,00	48,00	1,68	0,00
Donggala	0,00	61,46	1,88	6,28
Tolitoli	0,81	56,62	3,31	6,66
Buol	0,28	46,81	3,31	0,05
Parigi Moutong	0,46	25,17	1,75	0,13
Tojo Una-Una	0,00	44,29	5,86	0,00
Sigi	0,17	52,85	1,37	0,00
Banggai Laut	0,21	1,65	56,63	0,22
Morowali Utara	0,13	66,91	2,25	0,00
Kota/Municipality				
Palu	0,25	86,26	7,98	0,00
Sulawesi Tengah	0,22	49,57	6,42	1,15

Lanjutan Tabel/Continued Table 4.3.5

Kabupaten/Kota Regency/Municipality	Kayu Wood	Lainnya ² Others ²	Jumlah Total
(1)	(6)	(7)	(8)
Kabupaten/Regency			
Banggai Kepulauan	69,67	0,73	100,00
Banggai	52,49	0,59	100,00
Morowali	8,97	0,21	100,00
Poso	48,97	1,34	100,00
Donggala	30,22	0,16	100,00
Tolitoli	31,58	1,03	100,00
Buol	48,74	0,83	100,00
Parigi Moutong	72,15	0,33	100,00
Tojo Una-Una	49,86	0,00	100,00
Sigi	45,25	0,37	100,00
Banggai Laut	41,10	0,18	100,00
Morowali Utara	30,23	0,47	100,00
Kota/Municipality			
Palu	4,50	1,00	100,00
Sulawesi Tengah	42,04	0,61	100,00

Catatan/Note: ¹ Elpiji 5,5 kg + elpiji 12 kg + elpiji 3 kg + gas kota/biogas/LPG 5,5 kg + LPG 12 kg + LPG 3 kg + natural gas/biogas

² Termasuk rumah tangga yang tidak memasak/Including households that do not cook

Sumber/Source: BPS, Survei Sosial Ekonomi Nasional (Susenas) Maret/BPS-Statistics Indonesia, National Socioeconomic Survey March

Tabel 4.3.6 **Distribusi Persentase Rumah Tangga Menurut Kabupaten/ Kota dan Status Penguasaan Bangunan Tempat Tinggal di Provinsi Sulawesi Tengah, 2019**
Percentage Distribution of Household Population by Regency/Municipality and Dwelling Ownership Status in Sulawesi Tengah Province, 2019

Kabupaten/Kota Regency/Municipality	Milik Sendiri Private	Kontrak/Sewa Lease/Rent	Lainnya Others	Jumlah Total
(1)	(2)	(3)	(4)	(5)
Kabupaten/Regency				
Banggai Kepulauan	91,11	2,90	6,00	100,00
Banggai	83,69	6,12	9,84	100,00
Morowali	85,60	3,07	11,33	100,00
Poso	83,94	4,71	11,36	100,00
Donggala	93,19	0,51	5,55	100,00
Tolitoli	87,30	3,61	9,10	100,00
Buol	88,22	2,12	9,45	100,00
Parigi Moutong	90,29	3,44	6,06	100,00
Tojo Una-Una	87,31	2,36	10,33	100,00
Sigi	91,24	1,45	7,32	100,00
Banggai Laut	92,81	2,43	4,76	100,00
Morowali Utara	87,14	2,15	10,56	100,00
Kota/Municipality				
Palu	58,24	26,29	15,06	100,00
Sulawesi Tengah	84,31	6,25	9,23	100,00

Sumber/Source: BPS, Survei Sosial Ekonomi Nasional (Susenas) Maret/BPS-Statistics Indonesia, National Socioeconomic Survey March

Tabel
Table 4.3.7**Distribusi Persentase Rumah Tangga Menurut Kabupaten/
Kota dan Jenis Lantai Terluas di Provinsi Sulawesi Tengah,
2019****Percentage Distribution of Household Population by
Regency/Municipality and Main Material of Dwelling Floor
in Sulawesi Tengah Province, 2019**

Kabupaten/Kota Regency/Municipality	Bukan Tanah Not earth/sand	Tanah ¹ Earth/sand ¹	Jumlah Total
(1)	(2)	(3)	(4)
Kabupaten/Regency			
Banggai Kepulauan	94,57	5,43	100,00
Banggai	95,40	4,59	100,00
Morowali	99,28	0,72	100,00
Poso	96,60	3,40	100,00
Donggala	98,75	1,26	100,00
Toilitoli	98,92	1,07	100,00
Buol	98,58	1,42	100,00
Parigi Moutong	98,48	1,51	100,00
Tojo Una-Una	99,24	0,76	100,00
Sigi	96,76	3,23	100,00
Banggai Laut	98,80	1,20	100,00
Morowali Utara	96,45	3,54	100,00
Kota/Municipality			
Palu	98,80	1,21	100,00
Sulawesi Tengah	97,73	2,28	100,00

Catatan/Note: ¹ Termasuk "lainnya"/Including "others"

Sumber/Source: BPS, Survei Sosial Ekonomi Nasional (Susenar) Maret/BPS-Statistics Indonesia, National Socioeconomic Survey March

Tabel 4.3.8 **Persentase Rumah Tangga yang Memiliki Akses Terhadap Sanitasi Layak Menurut Kabupaten/Kota di Provinsi Sulawesi Tengah 2015–2019**
Percentage of Household Population by Regency/ Municipality and Improved Sanitation in Sulawesi Tengah Province, 2015–2019

Kabupaten/Kota Regency/Municipality	2015	2016	2017	2018	2019
(1)	(2)	(3)	(4)	(5)	(6)
Kabupaten/Regency					
Banggai Kepulauan	52,85	52,82	59,47	60,04	68,30
Banggai	60,02	65,71	68,54	69,45	72,23
Morowali	70,98	63,70	67,10	76,29	79,61
Poso	80,94	81,09	79,36	81,96	90,86
Donggala	50,96	52,15	55,47	56,21	63,61
Tolitoli	53,87	53,72	51,25	65,60	66,40
Buol	57,82	60,04	61,04	62,41	63,64
Parigi Moutong	43,49	48,88	51,26	51,70	61,42
Tojo Una-Una	54,17	47,34	52,45	59,96	55,71
Sigi	57,74	55,33	59,09	60,39	66,74
Banggai Laut	54,65	42,98	62,89	61,54	65,61
Morowali Utara	63,75	58,66	61,45	62,81	71,07
Kota/Municipality					
Palu	80,53	92,33	93,85	96,02	93,61
Sulawesi Tengah	59,91	62,01	64,61	67,46	71,95

Sumber/Source: BPS, Survei Sosial Ekonomi Nasional (Susenas)/BPS-Statistics Indonesia, National Socioeconomic Survey

Tabel
Table 4.3.9

Persentase Rumah Tangga yang Memiliki Akses Terhadap Sumber Air Minum Layak Menurut Kabupaten/Kota di Provinsi Sulawesi Tengah, 2015–2019
Percentage of Household Population by Regency/ Municipality and Improved Drinking Water in Sulawesi Tengah Province, 2015–2019

Kabupaten/Kota Regency/Municipality	2015	2016	2017	2018	2019
(1)	(2)	(3)	(4)	(5)	(6)
Kabupaten/Regency					
Banggai Kepulauan	86,30	86,60	95,62	90,25	87,71
Banggai	86,85	82,83	81,21	89,03	87,17
Morowali	77,55	85,24	86,34	90,87	86,99
Poso	84,86	77,57	86,90	90,00	87,47
Donggala	81,52	67,65	80,01	84,80	78,21
Tolitoli	81,03	70,93	72,70	81,10	79,57
Buol	66,12	75,34	86,05	84,49	75,02
Parigi Moutong	72,26	77,86	78,32	75,20	73,08
Tojo Una-Una	80,84	89,12	84,57	87,99	95,19
Sigi	78,92	73,18	84,57	77,83	75,53
Banggai Laut	89,79	85,55	86,88	90,06	81,41
Morowali Utara	64,94	65,57	82,64	78,63	82,70
Kota/Municipality					
Palu	97,31	97,39	97,35	95,46	96,81
Sulawesi Tengah	81,52	79,83	84,22	85,29	83,42

Sumber/Source: BPS, Survei Sosial Ekonomi Nasional (Susenas) Maret/BPS-Statistics Indonesia, National Socioeconomic Survey March

Tabel 4.3.10 **Persentase Rumah Tangga menurut Kabupaten/Kota dan Jenis Atap Terluas di Provinsi Sulawesi Tengah, 2019**
Table 4.3.10 **Percentage of Households by Regency/Municipality and Roof Main Material in Sulawesi Tengah Province, 2019**

Kabupaten/Kota Regency/Municipality	Beton Concrete	Genteng Tile	Kayu/Sirap Wood	Seng Zinc
(1)	(2)	(3)	(4)	(5)
Kabupaten/Regency				
Banggai Kepulauan	0,36	0,77	0,23	80,10
Banggai	0,07	1,77	0,70	87,35
Morowali	0,29	2,47	0,25	89,78
Poso	1,45	0,08	0,00	95,30
Donggala	0,00	0,52	0,00	89,98
Tolitoli	0,19	1,32	0,00	90,12
Buol	1,38	0,00	0,00	88,22
Parigi Moutong	0,12	3,38	0,32	88,07
Tojo Una-Una	0,43	0,36	0,00	79,29
Sigi	1,79	0,66	1,46	88,25
Banggai Laut	0,86	4,84	0,60	78,84
Morowali Utara	0,46	0,26	0,60	85,37
Kota/Municipality				
Palu	2,07	1,96	0,19	94,39
Sulawesi Tengah	0,74	1,51	0,34	88,74

Lanjutan Tabel/*Continued Table* 4.3.10

Kabupaten/Kota <i>Regency/Municipality</i>	Asbes <i>Asbestos</i>	Ijuk <i>Sugar Palm Fiber</i>	Bambu <i>Bamboo</i>	Lainnya <i>Others</i>	Jumlah <i>Total</i>
(1)	(6)	(7)	(8)	(9)	(10)
Kabupaten/Regency					
Banggai Kepulauan	0,32	17,79	0,42	0,00	100,00
Banggai	2,26	7,84	0,00	0,00	100,00
Morowali	5,18	2,02	0,00	0,00	100,00
Poso	1,50	0,96	0,53	0,18	100,00
Donggala	0,00	9,49	0,00	0,00	100,00
Tolitoli	3,27	4,87	0,23	0,00	100,00
Buol	1,27	8,71	0,41	0,00	100,00
Parigi Moutong	0,85	7,03	0,23	0,00	100,00
Tojo Una-Una	0,57	19,34	0,00	0,00	100,00
Sigi	1,15	6,46	0,23	0,00	100,00
Banggai Laut	1,84	12,08	0,93	0,00	100,00
Morowali Utara	3,07	9,80	0,44	0,00	100,00
Kota/Municipality					
Palu	0,93	0,10	0,12	0,23	100,00
Sulawesi Tengah	1,51	6,90	0,21	0,04	100,00

Sumber/*Source*: BPS, Survei Sosial Ekonomi Nasional (Susenas) Maret/BPS-Statistics Indonesia, *National Socioeconomic Survey March*

Tabel 4.3.11 **Persentase Rumah Tangga menurut Kabupaten/Kota dan Jenis Dinding Terluas di Provinsi Sulawesi Tengah, 2019**
Percentage of Households by Regency/Municipality and Outer Main Wall Material in Sulawesi Tengah Province, 2019

Kabupaten/Kota Regency/Municipality	Tembok Concrete	Kayu* Wood	Bambu** Bamboo	Lainnya Others	Jumlah Total
(1)	(2)	(3)	(4)	(5)	(6)
Kabupaten/Regency					
Banggai Kepulauan	44,26	50,11	0,60	5,02	100,00
Banggai	56,06	43,68	0,00	0,26	100,00
Morowali	64,92	32,72	0,00	2,36	100,00
Poso	59,61	39,38	0,00	1,01	100,00
Donggala	60,81	37,72	0,16	1,31	100,00
Tolitoli	49,35	50,00	0,00	0,65	100,00
Buol	59,01	38,39	0,00	2,59	100,00
Parigi Moutong	55,78	40,76	1,93	1,53	100,00
Tojo Una-Una	49,68	50,32	0,00	0,00	100,00
Sigi	63,16	29,39	0,39	7,07	100,00
Banggai Laut	61,27	34,79	0,29	3,65	100,00
Morowali Utara	33,26	65,85	0,00	0,89	100,00
Kota/Municipality					
Palu	81,98	16,48	0,00	1,55	100,00
Sulawesi Tengah	59,08	38,69	0,38	1,86	100,00

Sumber/Source: BPS, Survei Sosial Ekonomi Nasional (Susenas) Maret/BPS-Statistics Indonesia, National Socioeconomic Survey March

Tabel 4.3.14
Table

Persentase Rumah Tangga menurut Kabupaten/Kota dan Pembuangan Akhir Tinja di Provinsi Sulawesi Tengah, 2019

Percentage of Households by Regency/Municipality and Final Disposal of Feces in Sulawesi Tengah Province, 2019

Kabupaten/Kota Regency/Municipality	Tangki Septik Septic Tank	IPAL	Kolam/Sungai/ Danau Pond/River/ Lake	Lubang Tanah Hole
(1)	(2)	(3)	(4)	(5)
Kabupaten/Regency				
Banggai Kepulauan	87,54	0,00	9,81	1,19
Banggai	91,52	0,00	1,54	6,94
Morowali	89,13	0,00	8,22	2,60
Poso	89,88	0,00	0,37	9,75
Donggala	89,92	0,00	0,14	8,67
Tolitoli	86,52	0,00	6,06	5,29
Buol	78,78	0,00	3,33	16,79
Parigi Moutong	89,89	0,00	0,30	9,35
Tojo Una-Una	73,14	0,00	12,38	14,49
Sigi	95,95	0,00	0,72	3,33
Banggai Laut	84,14	0,00	14,39	0,94
Morowali Utara	58,68	0,00	8,17	32,73
Kota/Municipality				
Palu	97,05	0,00	1,08	1,31
Sulawesi Tengah	88,46	0,00	3,22	7,77

Lanjutan Tabel/Continued Table 4.3.14

Kabupaten/Kota Regency/Municipality	Pantai/Tanah Terbuka Beach/Open Air Defecation	Lainnya Others	Jumlah Total
(1)	(6)	(7)	(8)
Kabupaten/Regency			
Banggai Kepulauan	1,02	0,44	100,00
Banggai	0,00	0,00	100,00
Morowali	0,06	0,00	100,00
Poso	0,00	0,00	100,00
Donggala	0,00	1,27	100,00
Tolitoli	2,02	0,10	100,00
Buol	0,82	0,28	100,00
Parigi Moutong	0,46	0,00	100,00
Tojo Una-Una	0,00	0,00	100,00
Sigi	0,00	0,00	100,00
Banggai Laut	0,16	0,37	100,00
Morowali Utara	0,41	0,00	100,00
Kota/Municipality			
Palu	0,00	0,56	100,00
Sulawesi Tengah	0,31	0,24	100,00

Sumber/Source: BPS, Survei Sosial Ekonomi Nasional (Susenas) Maret/BPS-Statistics Indonesia, National Socioeconomic Survey March

Tabel 4.3.15
Table

Persentase Rumah Tangga yang Sumber Air Minumnya dari Pompa/ Sumur/Mata Air menurut Kabupaten/Kota dan Jarak Pompa/Sumur/ Mata Air ke Penampungan Akhir Kotoran/Tinja Terdekat (m) di Provinsi Sulawesi Tengah, 2019

Percentage Of Households Which Used Pump/Well/Spring As Source Of Drinking Water By Regency/Municipality And The Distance To The Nearest Septic Tank Or Other Waste Disposal (M) in Sulawesi Tengah Province, 2019

Kabupaten/Kota Regency/Municipality	<10	≥10	Tidak Tahu Unknown	Jumlah Total
(1)	(2)	(3)	(4)	(5)
Kabupaten/Regency				
Banggai Kepulauan	7,35	83,06	9,59	100,00
Banggai	23,63	75,42	0,95	100,00
Morowali	23,32	71,60	5,09	100,00
Poso	8,37	85,62	6,01	100,00
Donggala	31,48	52,34	16,18	100,00
Tolitoli	23,76	62,86	13,38	100,00
Buol	15,35	76,03	8,62	100,00
Parigi Moutong	20,43	66,61	12,96	100,00
Tojo Una-Una	8,38	85,70	5,92	100,00
Sigi	30,99	61,51	7,50	100,00
Banggai Laut	8,35	81,52	10,13	100,00
Morowali Utara	14,38	76,74	8,87	100,00
Kota/Municipality				
Palu	10,56	73,29	16,15	100,00
Sulawesi Tengah	20,14	70,31	9,55	100,00

Sumber/Source: BPS, Survei Sosial Ekonomi Nasional (Susenas) Maret/BPS-Statistics Indonesia, National Socioeconomic Survey March

4.4 KRIMINALITAS CRIME

Tabel 4.4.1 Jumlah Kejahatan yang Dilaporkan dan Persentase Penyelesaian Tindak Pidana Menurut Kepolisian Resort di Provinsi Sulawesi Tengah, 2017–2019
The Number of Crime Reported and Percentage of Crime Clearance by Departmental (Resort) Police Office in Sulawesi Tengah Province, 2017–2019

Kepolisian Resort <i>Department (Resort) Police Office</i>	Jumlah Kejahatan yang Dilaporkan/ <i>Crime Total</i>		
	2017 ^r	2018 ^r	2019
(1)	(2)	(3)	(4)
Kabupaten/Regency			
Banggai Kepulauan	178	473	523
Banggai	854	1 296	1 172
Morowali	-	-	-
Poso	530	648	470
Donggala	305	536	491
Tolitoli	261	341	304
Buol	146	357	581
Parigi Moutong	655	720	708
Tojo Una-Una	257	384	314
Sigi	653	955	799
Banggai Laut	-	-	-
Morowali Utara	864	405	395
Kota/Municipality			
Palu	3 216	3 997	1 519

Lanjutan Tabel/*Continued Table* 4.4.1

Kabupaten/Kota <i>Regency/Municipality</i>	Persentase Penyelesaian Tindak Pidana <i>Percentage of Crime Clearance</i>		
	2017 ^r	2018 ^r	2019
(1)	(5)	(6)	(7)
Kabupaten/Regency			
Banggai Kepulauan	40,45	60,47	37,67
Banggai	50,35	52,55	54,35
Morowali	-	-	-
Poso	61,89	65,90	76,60
Donggala	30,16	36,94	56,82
Tolitoli	58,62	77,42	59,21
Buol	186,99	210,36	286,40
Parigi Moutong	48,24	35,28	38,98
Tojo Una-Una	52,14	59,90	52,87
Sigi	34,92	36,23	42,80
Banggai Laut	-	-	-
Morowali Utara	10,30	29,63	45,2
Kota/Municipality			
Palu	26,77	65,65	82,49

Sumber/*Source*: Biro Pengendalian Operasi, Mabes POLRI/*Bureau of Operation Control, Indonesian National Police Headquarters*

Tabel
Table 4.4.2

Banyaknya Kejahatan Terhadap Jiwa/Badan dan Harta Benda menurut Jenisnya di Provinsi Sulawesi Tengah, 2018-2019
Number of Crimes Against Soul/Body and Property by Type of Crime in Sulawesi Tengah Province, 2018-2019

Jenis Kejahatan Type of Crime	2018 ^r	2019
(1)	(2)	(3)
Pencurian dengan pemberatan <i>Stealing</i>	882	356
Pencurian kendaraan bermotor <i>Motor vehicle theft</i>	1751	665
Penganiayaan berat <i>Hard Battering</i>	14	37
Pencurian dengan kekerasan <i>Violent theft</i>	252	110
Kebakaran <i>Fire</i>	38	44
Pembunuhan <i>Murder</i>	17	30
Tindakan Kesusilaan <i>Immoral Actions</i>	143	182
Kenakalan Remaja <i>Juvenile delinquency</i>	262	261
Uang/Dokumen Palsu <i>Money/document forgery</i>	69	48
Narkoba <i>Drugs</i>	401	275
Jumlah/Total	3 829	2 008

Sumber/Source: Kepolisian Daerah Provinsi Sulawesi Tengah/Regional Police of Sulawesi Tengah

Tabel
Table 4.4.3

Banyaknya Perkara Tindak Pidana Umum yang Masuk dan Diselesaikan pada Kejaksaan menurut Kantor Kejaksaan Sulawesi Tengah, 2019
Number of General Law Case that Reported and Cleared by State Court by Office State Court of Sulawesi Tengah, 2019

Kejaksaan State Court	Sisa Laporan Tahun Lalu Last Year Remainder	Masuk Tahun Laporan Reported	Diselesai-kan Cleared	Sisa Akhir Tahun End Year Remainder
(1)	(2)	(3)	(4)	(5)
1. Kejaksaan Tinggi	10	203	197	16
2. Kejaksaan Negeri Palu	36	392	326	102
3. Kejaksaan Negeri Banggai	26	169	170	25
4. Kejaksaan Negeri Tolitoli	-	124	105	19
5. Kejaksaan Negeri Poso	9	84	86	7
6. Kejaksaan Negeri Donggala	23	243	239	27
7. Kejaksaan Negeri Banggai Laut	12	152	160	4
8. Kejaksaan Negeri Parigi	37	216	201	52
9. Kejaksaan Negeri Buol	16	101	117	-
10. Kejaksaan Negeri Tojo Una-Una	24	148	126	46
11. Kejaksaan Negeri Morowali	19	127	126	20
Jumlah/Total	212	1959	1853	318

Sumber/Source: Kejaksaan Tinggi Sulawesi Tengah/High State of Sulawesi Tengah

**Tabel
Table 4.4.4**

Banyaknya Perkara Tindak Pidana Korupsi yang Masuk dan Diselesaikan pada Kejaksaan Tinggi dan Negeri menurut Kantor Kejaksaan di Provinsi Sulawesi Tengah, 2019
Number of Corruption Cases that Reported and Cleared on High Court and State by Court Region Office in Sulawesi Tengah Province, 2019

Kejaksaan State Court	Sisa tahun lalu Last year remainder	Masuk tahun laporan Reported	Jumlah Total	Penyele- saian Cleared	Sisa tahun laporan Current year remainder
(1)	(2)	(3)	(4)	(5)	(6)
1. Kejaksaan Tinggi Sulawesi Tengah	3	18	21	9	12
2. Kejaksaan Negeri Palu	1	1	2	2	-
3. Kejaksaan Negeri Banggai	4	3	7	-	7
4. Kejaksaan Negeri Tolitoli	3	6	9	7	2
5. Kejaksaan Negeri Poso	5	3	8	4	4
6. Kejaksaan Negeri Donggala	8	13	21	15	6
7. Kejaksaan Negeri Banggai Laut	2	1	3	2	1
8. Kejaksaan Negeri Parigi Moutong	3	5	8	6	2
9. Kejaksaan Negeri Buol	3	9	12	7	5
10. Kejaksaan Negeri Tojo Una-Una	2	2	4	2	2
11. Kejaksaan Negeri Morowali	2	1	3	1	2
Jumlah/Total	36	62	98	55	43

Sumber/Source: Kejaksaan Tinggi Sulawesi Tengah/High State of Sulawesi Tengah

4.5 AGAMA DAN SOSIAL LAINNYA RELIGION AND OTHER SOCIAL AFFAIRS

Tabel 4.5.1 **Jumlah Jemaah Haji yang Diberangkatkan¹ ke Tanah Suci Mekah Menurut Kabupaten/Kota di Provinsi Sulawesi Tengah, 2017–2019**
Number of Hajj Pilgrims Departured¹ to the Holyland of Mecca by Regency/Municipality in Sulawesi Tengah Province, 2017–2019

Kabupaten/Kota Regency/Municipality	2017 ¹	2018 ¹	2019
(1)	(2)	(3)	(4)
Kabupaten/Regency			
Banggai Kepulauan	83	32	23
Banggai	187	180	251
Morowali	119	152	121
Poso	79	100	104
Donggala	176	162	197
Tolitoli	256	223	203
Buol	36	23	44
Parigi Moutong	136	137	208
Tojo Una-Una	41	42	89
Sigi	158	161	155
Banggai Laut	...	22	35
Morowali Utara	...	40	72
Kota/Municipality			
Palu	715	706	707
Sulawesi Tengah	1 986	1 980	2 209

Catatan/Note: ¹ Melalui Kementerian Agama/Managed by Ministry of Religious Affairs

Sumber/Source: Kementerian Agama RI, Direktorat Jenderal Penyelenggaraan Haji dan Umrah/Ministry of Religious Affairs, Directorate General of the Organization of Hajj and Umrah

Tabel 4.5.2 **Nikah, Talak dan Cerai, serta Rujuk di Provinsi Sulawesi Tengah, 2017-2019**
Table **Number of Marriages, Divorces, and Reconciliations in Sulawesi Tengah Province, 2017-2019**

Kabupaten/Kota Regency/Municipality	Nikah ^{1,2,3} Marriages ^{1,2,3}		
	2017	2018*	2019
(1)	(2)	(3)	(4)
Kabupaten/Regency			
Banggai Kepulauan	501	542	580
Banggai	2 139	2 320	2 182
Morowali	1 234	1 129	1 495
Poso	566	692	710
Donggala	2 667	2 533	2 947
Tolitoli	2 454	1 784	1 776
Buol	1 167	1 247	1 300
Parigi Moutong	2 790	2 849	2 959
Tojo Una-Una	1 069	1 341	1 204
Sigi	767	1 854	1 633
Banggai Laut	857	814	553
Morowali Utara	520	532	452
Kota/Municipality			
Palu	2 996	3 087	3 023
Sulawesi Tengah	19 727	20 724	20 814

Lanjutan Tabel/Continued Table 4.5.2

Kabupaten/Kota Regency/Municipality	Talak dan cerai ^{2,4} Divorces ^{2,4}				
	2017	2018	2019		Jumlah Total
			Cerai Talak Divorce by Talak	Cerai Gugat Divorce by Petition	
(1)	(5)	(6)	(7)		
Kabupaten/Regency					
Banggai Kepulauan	-	-
Banggai	590	606	124	414	538
Morowali	243	271	70	244	314
Poso	256	232	39	117	156
Donggala	378	358	83	396	479
Tolitoli	285	312	74	256	330
Buol	196	166	38	117	155
Parigi Moutong	365	387	89	323	412
Tojo Una-Una	-	-	67	193	260
Sigi	-	-
Banggai Laut	190	226	57	142	199
Morowali Utara	-	-
Kota/Municipality					
Palu	824	807	195	633	828
Sulawesi Tengah	3 327	3 365	836	2 835	3 671

Catatan/Note: ¹ Termasuk bedolan (nikah di luar KUA)/Including non formal registration

² Hanya untuk yang beragama Islam/Applies only for moslem

Sumber/Source: ³ Kementerian Agama RI (Dirjen Bimas Islam) per 20 Februari 2020/ Ministry of Religious Affairs (Directorate General of Islamic Community Guidance) per February 20th 2020

⁴ Mahkamah Agung (Dirjen Badan Peradilan Agama) 20 Februari 2020/ The Supreme Court (Directorate General of Religious Justice Affairs) per February 20th 2020

Tabel
Table 4.5.3**Jumlah Perceraian Menurut Faktor dan Kabupaten/Kota
di Provinsi Sulawesi Tengah, 2019**
**Number of Divorces by Factors and Regency/Municipality in
Sulawesi Tengah Province, 2019**

Kabupaten/Kota Regency/Municipality	Zina Adultery	Mabuk Drunk	Madat Drug Addict	Judi Gambling	Meninggal- kan Salah Satu Pihak Split Up	Dihukum Penjara Jail
(1)	(2)	(3)	(4)	(5)	(6)	(7)
Kabupaten/Regency						
Banggai Kepulauan
Banggai	2	7	12	2	29	2
Morowali	–	6	1	2	120	–
Poso	–	12	1	1	33	2
Donggala	–	13	4	9	81	–
Tolitoli	–	2	–	2	37	2
Buol	–	–	–	–	13	–
Parigi Moutong	–	9	–	2	51	–
Tojo Una-Una	–	–	–	–	10	–
Sigi
Banggai Laut	–	7	–	1	33	–
Morowali Utara
Kota/Municipality						
Palu	–	12	10	6	209	5
Sulawesi Tengah	2	68	28	25	616	11

Lanjutan Tabel/*Continued Table 4.5.3*

Kabupaten/Kota <i>Regency/Municipality</i>	Poligami <i>Polygamy</i>	Kekerasan Dalam Rumah Tangga <i>Domestic Violence</i>	Cacat Badan <i>Disability</i>	Perselisihan dan Pertengkaran Terus Menerus <i>Constant Disputes and Quarrel</i>
(1)	(8)	(9)	(10)	(11)
Kabupaten/Regency				
Banggai Kepulauan
Banggai	11	6	–	451
Morowali	1	9	–	177
Poso	–	10	–	93
Donggala	1	41	–	291
Tolitoli	–	27	–	242
Buol	–	17	–	39
Parigi Moutong	1	13	–	317
Tojo Una-Una	–	–	–	252
Sigi
Banggai Laut	–	10	–	143
Morowali Utara
Kota/Municipality				
Palu	8	103	–	427
Sulawesi Tengah	22	236	–	2 432

Lanjutan Tabel/Continued Table 4.5.3

Kabupaten/Kota Regency/Municipality	Kawin Paksa Forced Marriage	Murtad Apostate	Ekonomi Economy	Lain-lain Others	Jumlah Total
(1)	(12)	(13)	(14)	(15)	(16)
Kabupaten/Regency					
Banggai Kepulauan
Banggai	–	–	15	–	537
Morowali	–	2	7	–	325
Poso	–	1	6	–	159
Donggala	–	7	12	–	459
Tolitoli	–	–	9	–	321
Buol	–	–	15	59	143
Parigi Moutong	1	1	6	–	401
Tojo Una-Una	–	–	–	–	262
Sigi
Banggai Laut	–	2	5	–	201
Morowali Utara
Kota/Municipality					
Palu	2	17	40	–	839
Sulawesi Tengah	3	30	115	59	3 647

Sumber/Source: Mahkamah Agung (Dirjen Badan Peradilan Agama) per 24 Februari 2020/ The Supreme Court (Directorate General of Religious Justice Affairs) per February 24th 2020

Tabel
Table 4.5.4

**Jumlah Tempat Peribadatan Menurut Kabupaten/Kota di
Provinsi Sulawesi Tengah, 2019**
*Number of Places of Worship by Regency/Municipality and
Religion in Sulawesi Tengah Province, 2019*

Kabupaten/Kota Regency/Municipality	Masjid Mosque	Mushola Pray Room	Gereja Protestan Protestant Church	Gereja Katholik Catholic Church	Pura Temple	Vihara Monastery
(1)	(2)	(3)	(4)	(5)	(6)	(7)
Kabupaten/Regency						
Banggai Kepulauan	123	137	280	41	-	-
Banggai	489	749	243	30	58	3
Morowali	192	275	13	10	20	2
Poso	172	237	457	25	28	-
Donggala	443	534	149	7	20	1
Tolitoli	333	399	65	15	11	3
Buol	211	290	29	5	7	2
Parigi Moutong	581	841	167	31	76	1
Tojo Una-Una	234	280	42	11	6	1
Sigi	184	224	307	5	1	1
Banggai Laut	88	107	54	17	-	-
Morowali Utara	122	180	205	23	5	2
Kota/Municipality						
Palu	380	462	116	2	3	6
Sulawesi Tengah	3 552	4 715	2 127	222	235	22

Sumber/Source: Kementerian Agama Kantor Wilayah Provinsi Sulawesi Tengah/ Ministry of Religious Affairs of Sulawesi Tengah Province

Tabel
Table 4.5.5**Jumlah Kejadian Bencana Alam Menurut Kabupaten/Kota
di Provinsi Sulawesi Tengah, 2019**
**Number of Natural Disaster Events by Regency/Municipality
in Sulawesi Tengah Province, 2019**

Kabupaten/Kota Regency/Municipality	Gempa Bumi Earthquake	Letusan Gunung Api Volcanic Eruption	Tsunami Tsunami	Tanah Longsor Landslide	Banjir Floods
(1)	(2)	(3)	(4)	(5)	(6)
Kabupaten/Regency					
Banggai Kepulauan
Banggai	1	1	2
Morowali	1
Poso	1	1
Donggala	1
Tolitoli	2
Buol	1
Parigi Moutong	2
Tojo Una-Una
Sigi	6
Banggai Laut
Morowali Utara	2
Kota/Municipality					
Palu
Sulawesi Tengah	2	—	—	1	18

Lanjutan Tabel/*Continued Table 4.5.5*

Kabupaten/Kota <i>Regency/Municipality</i>	Kekeringan <i>Drought</i>	Kebakaran Hutan dan Lahan <i>Forest and Land Fires</i>	Angin Puting Beliung <i>Tornado</i>	Gelombang Pasang/Abrasi <i>Tidal Wave/ Abrasion</i>
(1)	(8)	(9)	(10)	(11)
Kabupaten/Regency				
Banggai Kepulauan
Banggai	...	2
Morowali
Poso
Donggala
Tolitoli
Buol
Parigi Moutong
Tojo Una-Una
Sigi
Banggai Laut
Morowali Utara
Kota/Municipality				
Palu
Sulawesi Tengah	—	2	—	—

Sumber/Source: Badan Nasional Penanggulangan Bencana/*National Agency for Disaster Countermeasure*

Tabel 4.5.6 Jumlah Korban yang Diakibatkan Bencana Alam Menurut Kabupaten/Kota di Provinsi Sulawesi Tengah, 2019
Number of Victims Due to Natural Disaster by Regency/ Municipality in Sulawesi Tengah Province, 2019

Kabupaten/Kota <i>Regency/Municipality</i>	Gempa Bumi/Earthquake		
	Meninggal dan Hilang <i>Fatality and Missing</i>	Luka-luka <i>Casualty</i>	Terdampak dan Mengungsi <i>Affected and Evacuated</i>
(1)	(2)	(3)	(4)
Kabupaten/Regency			
Banggai Kepulauan
Banggai	1	2	6 500
Morowali
Poso
Donggala
Tolitoli
Buol
Parigi Moutong
Tojo Una-Una
Sigi
Banggai Laut
Morowali Utara
Kota/Municipality			
Palu
Sulawesi Tengah	1	2	6 500

Lanjutan Tabel/*Continued Table 4.5.6*

Kabupaten/Kota <i>Regency/Municipality</i>	Tsunami/Tsunami		
	Meninggal dan Hilang <i>Fatality and Missing</i>	Luka-luka <i>Casualty</i>	Terdampak dan Mengungsi <i>Affected and Evacuated</i>
(1)	(5)	(6)	(7)
Kabupaten/Regency			
Banggai Kepulauan
Banggai
Morowali
Poso
Donggala
Tolitoli
Buol
Parigi Moutong
Tojo Una-Una
Sigi
Banggai Laut
Morowali Utara
Kota/Municipality			
Palu
Sulawesi Tengah	—	—	—

Lanjutan Tabel/Continued Table 4.5.6

Kabupaten/Kota <i>Regency/Municipality</i>	Gempa Bumi dan Tsunami <i>Earthquake and Tsunami</i>		
	Meninggal dan Hilang <i>Fatality and Missing</i>	Luka-luka <i>Casualty</i>	Terdampak dan Mengungsi <i>Affected and Evacuated</i>
(1)	(8)	(9)	(10)
Kabupaten/Regency			
Banggai Kepulauan
Banggai
Morowali
Poso
Donggala
Tolitoli
Buol
Parigi Moutong
Tojo Una-Una
Sigi
Banggai Laut
Morowali Utara
Kota/Municipality			
Palu
Sulawesi Tengah	—	—	—

Lanjutan Tabel/Continued Table 4.5.6

Kabupaten/Kota <i>Regency/Municipality</i>	Letusan Gunung Api/Volcanic Eruption		
	Meninggal dan Hilang <i>Fatality and Missing</i>	Luka-luka <i>Casualty</i>	Terdampak dan Mengungsi <i>Affected and Evacuated</i>
(1)	(11)	(12)	(13)
Kabupaten/Regency			
Banggai Kepulauan
Banggai
Morowali
Poso
Donggala
Tolitoli
Buol
Parigi Moutong
Tojo Una-Una
Sigi
Banggai Laut
Morowali Utara
Kota/Municipality			
Palu
Sulawesi Tengah	—	—	—

Lanjutan Tabel/Continued Table 4.5.6

Kabupaten/Kota <i>Regency/Municipality</i>	Tanah Longsor/Landslide		
	Meninggal dan Hilang <i>Fatality and Missing</i>	Luka-luka <i>Casualty</i>	Terdampak dan Mengungsi <i>Affected and Evacuated</i>
(1)	(14)	(15)	(16)
Kabupaten/Regency			
Banggai Kepulauan
Banggai	...	2	...
Morowali
Poso
Donggala
Tolitoli
Buol
Parigi Moutong
Tojo Una-Una
Sigi
Banggai Laut
Morowali Utara
Kota/Municipality			
Palu
Sulawesi Tengah	—	2	—

Lanjutan Tabel/Continued Table 4.5.6

Kabupaten/Kota <i>Regency/Municipality</i>	Banjir/Floods		
	Meninggal dan Hilang <i>Fatality and Missing</i>	Luka-luka <i>Casualty</i>	Terdampak dan Mengungsi <i>Affected and Evacuated</i>
(1)	(17)	(18)	(19)
Kabupaten/Regency			
Banggai Kepulauan
Banggai	7 250
Morowali	1	...	2 277
Poso
Donggala	900
Tolitoli	24
Buol	696
Parigi Moutong	1 684
Tojo Una-Una
Sigi	4	30	6 886
Banggai Laut
Morowali Utara	...	1	373
Kota/Municipality			
Palu
Sulawesi Tengah	5	31	20 090

Lanjutan Tabel/Continued Table 4.5.6

Kabupaten/Kota <i>Regency/Municipality</i>	Kekeringan/Drought		
	Meninggal dan Hilang <i>Fatality and Missing</i>	Luka-luka <i>Casualty</i>	Terdampak dan Mengungsi <i>Affected and Evacuated</i>
(1)	(20)	(21)	(22)
Kabupaten/Regency			
Banggai Kepulauan
Banggai
Morowali
Poso
Donggala
Tolitoli
Buol
Parigi Moutong
Tojo Una-Una
Sigi
Banggai Laut
Morowali Utara
Kota/Municipality			
Palu
Sulawesi Tengah	—	—	—

Lanjutan Tabel/*Continued Table 4.5.6*

Kabupaten/Kota <i>Regency/Municipality</i>	Kebakaran Hutan dan Lahan <i>Forest and Land Fires</i>		
	Meninggal dan Hilang <i>Fatality and Missing</i>	Luka-luka <i>Casualty</i>	Terdampak dan Mengungsi <i>Affected and Evacuated</i>
(1)	(23)	(24)	(25)
Kabupaten/Regency			
Banggai Kepulauan
Banggai
Morowali
Poso
Donggala
Tolitoli
Buol
Parigi Moutong
Tojo Una-Una
Sigi
Banggai Laut
Morowali Utara
Kota/Municipality			
Palu
Sulawesi Tengah	—	—	—

Lanjutan Tabel/Continued Table 4.5.6

Kabupaten/Kota <i>Regency/Municipality</i>	Angin Puting Beliung <i>Tornado</i>		
	Meninggal dan Hilang <i>Fatality and Missing</i>	Luka-luka <i>Casualty</i>	Terdampak dan Mengungsi <i>Affected and Evacuated</i>
(1)	(26)	(27)	(28)
Kabupaten/Regency			
Banggai Kepulauan
Banggai
Morowali
Poso
Donggala
Tolitoli
Buol
Parigi Moutong
Tojo Una-Una
Sigi
Banggai Laut
Morowali Utara
Kota/Municipality			
Palu
Sulawesi Tengah	—	—	—

Lanjutan Tabel/Continued Table 4.5.6

Kabupaten/Kota <i>Regency/Municipality</i>	Gelombang Pasang/Abrasi <i>Tidal Wave/Abrasion</i>		
	Meninggal dan Hilang <i>Fatality and Missing</i>	Luka-luka <i>Casualty</i>	Terdampak dan Mengungsi <i>Affected and Evacuated</i>
(1)	(29)	(30)	(31)
Kabupaten/Regency			
Banggai Kepulauan
Banggai
Morowali
Poso
Donggala
Tolitoli
Buol
Parigi Moutong
Tojo Una-Una
Sigi
Banggai Laut
Morowali Utara
Kota/Municipality			
Palu
Sulawesi Tengah	—	—	—

Sumber/Source: Badan Nasional Penanggulangan Bencana/National Agency for Disaster Countermeasure

Tabel
Table 4.5.7

Jumlah Kerusakan Rumah yang Diakibatkan Bencana Alam Menurut Kabupaten/Kota di Provinsi Sulawesi Tengah, 2018 dan 2019
Number of Damaged Houses Due to Natural Disaster by Regency/Municipality in Sulawesi Tengah Province, 2018 and 2019

Kabupaten/Kota Regency/Municipality	Rusak Berat Severely Damaged		Rusak Sedang Damaged	
	2018	2019	2018	2019
(1)	(2)	(3)	(4)	(5)
Kabupaten/Regency				
Banggai Kepulauan	–	...	–	...
Banggai	3	6	–	3
Morowali	–	7	–	...
Poso	–	...	–	...
Donggala	7 290	10	6 099	...
Tolitoli	–	4	–	...
Buol	2	...	–	...
Parigi Moutong	428	8	923	...
Tojo Una-Una	–	...	–	...
Sigi	8 342	419	5 960	7
Banggai Laut	–	...	–	...
Morowali Utara	–	5	–	...
Kota/Municipality				
Palu	18 107	...	15 917	...
Sulawesi Tengah	34 172	459	28 899	10

Lanjutan Tabel/*Continued Table 4.5.7*

Kabupaten/Kota <i>Regency/Municipality</i>	Rusak Ringan <i>Lightly Damaged</i>		Terendam <i>Submerged</i>	
	2018	2019	2018	2019
(1)	(6)	(7)	(8)	(9)
Kabupaten/Regency				
Banggai Kepulauan	–	...	–	...
Banggai	4	34	–	1 000
Morowali	–	...	–	114
Poso	–	...	500	119
Donggala	7 989	...	–	975
Tolitoli	–	...	300	...
Buol	–	...	–	169
Parigi Moutong	4 232	...	539	206
Tojo Una-Una	–	...	–	...
Sigi	13 931	80	196	709
Banggai Laut	–	...	–	...
Morowali Utara	–	...	–	112
Kota/Municipality				
Palu	21 078	...	–	...
Sulawesi Tengah	47 234	114	1 535	3 404

Sumber/*Source*: Badan Nasional Penanggulangan Bencana/*National Agency for Disaster Countermeasure*

Tabel
Table 4.5.8

Jumlah Desa¹/Kelurahan yang Mengalami Bencana Alam² Menurut Kabupaten/Kota di Provinsi Sulawesi Tengah, 2011, 2014, dan 2018
Number of Villages¹ that Had Natural Disaster² by Regency/Municipality in Sulawesi Tengah Province, 2011, 2014, and 2018

Kabupaten/Kota Regency/Municipality	Banjir/Floods		
	2011	2014	2018
(1)	(2)	(3)	(4)
Kabupaten/Regency			
Banggai Kepulauan	18	15	17
Banggai	99	63	115
Morowali	51	51	25
Poso	81	75	76
Donggala	44	78	72
Tolitoli	55	69	68
Buol	46	57	70
Parigi Moutong	100	130	81
Tojo Una-Una	33	53	65
Sigi	35	64	41
Banggai Laut	-	12	7
Morowali Utara	-	53	54
Kota/Municipality			
Palu	3	11	17
Sulawesi Tengah	565	731	711

Lanjutan Tabel/Continued Table 4.5.8

Kabupaten/Kota Regency/Municipality	Gempa Bumi/Earthquake		
	2011	2014	2018
(1)	(5)	(6)	(7)
Kabupaten/Regency			
Banggai Kepulauan	-	-	7
Banggai	13	1	49
Morowali	15	24	20
Poso	4	-	170
Donggala	-	29	32
Tolitoli	5	9	37
Buol	86	16	-
Parigi Moutong	-	19	30
Tojo Una-Una	-	-	145
Sigi	21	59	61
Banggai Laut	-	-	-
Morowali Utara	-	1	11
Kota/Municipality			
Palu	-	-	46
Sulawesi Tengah	144	158	608

Lanjutan Tabel/Continued Table 4.5.8

Kabupaten/Kota Regency/Municipality	Tanah Longsor/Landslide		
	2011	2014	2018
(1)	(8)	(9)	(10)
Kabupaten/Regency			
Banggai Kepulauan	6	10	7
Banggai	4	6	28
Morowali	8	6	1
Poso	18	22	35
Donggala	18	40	18
Tolitoli	17	21	22
Buol	7	9	31
Parigi Moutong	23	28	14
Tojo Una-Una	9	15	20
Sigi	33	35	24
Banggai Laut	-	4	2
Morowali Utara	-	9	13
Kota/Municipality			
Palu	-	-	-
Sulawesi Tengah	143	205	215

Catatan/Note: 1 Desa pada tabel ini termasuk Unit Permukiman Transmigrasi (UPT) yang masih dibina oleh kementerian terkait dan nagari di Provinsi Sumatera Barat/ Villages in this table are included in Transmigration Settlement Unit which is still fostered by the relevant ministries and the nagari in the Province of Sumatera Barat

2 Terjadi dalam tiga tahun terakhir sampai dengan saat pencacahan/ Occured during the last three years by the time of enumeration

Sumber/Source: BPS, Pendataan Potensi Desa (Podes)/ BPS-Statistics Indonesia, Village Potential Data Collecting

Tabel
Table 4.5.9

Jumlah Penerima Bantuan (kepala keluarga) dan Anggaran Bantuan Sosial Pangan Menurut Kabupaten/Kota di Provinsi Sulawesi Tengah, 2018
Number of Aid Recipients (head of household) and Food Social Assistance Budget by Regency/Municipality in Sulawesi Tengah Province, 2018

Kabupaten/Kota Regency/Municipality	Jumlah Penerima Bantuan (kepala keluarga)/Number of Beneficiaries (head of household)		Jumlah Anggaran (rupiah) Budget Amount (rupiahs)	
	Rencana Planning	Realisasi Realization	Rencana Planning	Realisasi Realization
(1)	(2)	(3)	(4)	(5)
Kabupaten/Regency				
Banggai Kepulauan	9 598	95 980	1 055 780 000	10 557 800 000
Banggai	22 897	228 970	2 518 670 000	25 186 700 000
Morowali	8 293	82 930	912 230 000	9 122 300 000
Poso	19 778	197 780	2 175 580 000	21 755 800 000
Donggala	24 830	248 300	2 731 300 000	27 313 000 000
Tolitoli	14 888	148 880	1 637 680 000	16 376 800 000
Buol	10 702	...	1 177 220 000	...
Parigi Moutong	38 413	384 130	4 225 430 000	42 254 300 000
Tojo Una-Una	12 395	123 860	1 363 450 000	13 624 600 000
Sigi	16 448	163 780	1 809 280 000	18 015 800 000
Banggai Laut	3 075	30 190	338 250 000	3 320 900 000
Morowali Utara	8 092	80 820	890 120 000	8 890 200 000
Kota/Municipality				
Palu	12 478	124 780	1 372 580 000	13 725 800 000
Sulawesi Tengah	201 887	1 910 400	22 207 570 000	210 144 000 000

Sumber/Source: Kementerian Sosial/Ministry of Social Affairs

Tabel 4.5.10 Jumlah Perkara Yurisdiksi Pengadilan Tinggi Agama Sulawesi Tengah menurut Pengadilan Agama Provinsi Sulawesi Tengah, 2019
Number of Jurisdiction Cases in Religious High Court by Religious Court of Sulawesi Tengah Province, 2019

Kabupaten/Kota Regency/Municipality	Sisa Tahun Lalu Remains Last Year	Perkara Diterima Received Cases		
		Talak Divorce	Gugat Accuse	Perkara Lain Others
(1)	(2)	(3)	(4)	(5)
PA. Palu	103	217	702	317
PA. Luwuk	58	132	433	164
PA. Poso	12	43	118	186
PA. Tolitoli	18	71	264	215
PA. Donggala	61	88	395	717
PA. Buol	16	42	135	136
PA. Bungku	17	78	262	397
PA. Banggai	13	57	148	182
PA. Parigi	23	93	337	276
PA. Ampana	16	83	198	85
Sulawesi Tengah	337	904	2 992	2 675

Lanjutan Tabel/*Continued Table 4.5.10*

Kabupaten/Kota <i>Regency/Municipality</i>	Dicabut <i>Abstracted</i>	Perkara Diterima <i>Received Cases</i>			Sisa Tahun Ini <i>Rest of This Year</i>
		Talak <i>Divorce</i>	Gugat <i>Accuse</i>	Perkara Lain <i>Others</i>	
(1)	(6)	(7)	(8)	(9)	(10)
PA. Palu	143	195	633	328	40
PA. Luwuk	48	124	414	172	29
PA. Poso	8	39	117	187	8
PA. Tolitoli	24	74	256	212	2
PA. Donggala	58	83	396	702	22
PA. Buol	26	38	117	141	7
PA. Bungku	39	70	244	386	15
PA. Banggai	13	57	142	185	3
PA. Parigi	24	89	323	276	17
PA. Ampana	21	67	193	87	14
Sulawesi Tengah	404	836	2 835	2 676	157

Sumber/*Source*: Pengadilan Tinggi Agama Palu, Sulawesi Tengah/*Religion High Court of Palu, Sulawesi Tengah*

Tabel 4.5.11 Banyaknya Anak Terlantar/Putus Sekolah yang dibina di UPT Panti Sosial Anak Provinsi Sulawesi Tengah menurut Kabupaten/ Kota dan Jenis Keterampilan, 2019
Number of Neglected Children / Dropouts Fostered in UPT of Social Institution of Child in Sulawesi Tengah Province by Regency/Municipality and Type of Skill, 2019

Kabupaten/Kota Regency/Municipality	Tata Rias Make Up	Menjahit Sewing	Pertukangan Kayu Carpentry	Otomotif Automotive	Jumlah Total
(1)	(2)	(3)	(4)	(5)	(6)
Kabupaten/Regency					
Banggai Kepulauan	-	2	-	2	4
Banggai	-	-	-	-	-
Morowali	-	-	-	-	-
Poso	-	-	-	-	-
Donggala	1	-	-	-	1
Tolitoli	-	-	-	-	-
Buol	2	4	-	1	7
Parigi Moutong	-	-	-	1	1
Tojo Una-Una	-	-	-	2	2
Sigi	1	1	-	1	3
Banggai Laut	-	-	-	-	-
Morowali Utara	1	-	-	2	3
Kota/Municipality					
Palu	-	-	-	-	-
Sulawesi Tengah	5	7	-	9	21

Sumber/Source: Dinas Sosial Provinsi Sulawesi Tengah/Social Government of Sulawesi Tengah Province

Tabel
Table 4.5.12

Banyaknya Wanita Tuna Susila yang Dibina pada UPT Panti Sosial Rehabilitasi Tuna Sosial Provinsi Sulawesi Tengah Menurut Kabupaten/Kota dan Jenis Keterampilan, 2019

Number of Women Prostitute Fostered in UPT of Social Institution for social rehabilitation in Sulawesi Tengah Province by Regency/Municipality and Type of Skill, 2019

Kabupaten/Kota Regency/Municipality	Tata Rias Make Up	Tata Boga Cullinary Art	Menjahit Sewing	Jumlah Total
(1)	(2)	(3)	(4)	(5)
Kabupaten/Regency				
Banggai Kepulauan	-	-	-	-
Banggai	-	-	-	-
Morowali	-	-	-	-
Poso	-	-	-	-
Donggala	-	-	-	-
Tolitoli	1	-	-	1
Buol	-	-	-	-
Parigi Moutong	1	2	-	3
Tojo Una-Una	-	-	-	-
Sigi	4	-	-	4
Banggai Laut	-	-	-	-
Morowali Utara	-	-	-	-
Kota/Municipality				
Palu	3	9	-	12
Sulawesi Tengah	9	11	-	20

Sumber/Source: Dinas Sosial Provinsi Sulawesi Tengah/Social Government of Sulawesi Tengah Province

Tabel 4.5.13 Banyaknya Penderita Disabilitas menurut Kabupaten/ Kota dan Jenisnya di Provinsi Sulawesi Tengah, 2019
Table 4.5.13 Number of Neglected Children / Dropouts Fostered in UPT of Number of Disability Persons by Regency/Municipality and Types i Sulawesi Tengah Province, 2019

Kabupaten/Kota Regency/Municipality	Disabilitas Netra Blind	Disabilitas Rungu/ Disabilitas Wicara Deaf/Mute	Disabilitas Tubuh Physical Handicap	Disabilitas Mental Mental Handicap	Disabilitas Ganda Double Handicap	Penderita Penyakit Kronis Chronic Sick
(1)	(2)	(3)	(4)	(5)	(6)	(7)
Kabupaten/Regency						
Banggai Kepulauan	-	-	90	38	73	-
Banggai	-	-	32	-	5	-
Morowali	177	231	468	282	251	26
Poso	-	-	102	-	4	-
Donggala	-	120	105	232	-	-
Tolitoli	-	475	495	156	-	-
Buol	-	41	72	60	-	-
Parigi Moutong	-	189	614	159	-	-
Tojo Una-Una	-	5	115	16	-	-
Sigi	-	25	475	28	-	-
Banggai Laut	-	23	141	38	-	-
Morowali Utara	104	170	364	191	76	-
Kota/Municipality						
Palu	47	156	203	231	7	21
Sulawesi Tengah	328	1 435	3 276	1 431	416	47

Sumber/Source: Dinas Sosial Provinsi Sulawesi Tengah/Social Government of Sulawesi Tengah Province

Tabel
Table 4.5.14

**Banyaknya Komunitas Adat Terpencil yang Belum
Diberdayakan menurut Kabupaten dan Suku di Provinsi
Sulawesi Tengah, 2019**
*Number of Isolated Communities Which Have Not Built by
Regency and Tribe in Sulawesi Tengah Province, 2019*

Kabupaten/Kota Regency/Municipality	Nama Suku Tribes Name	KK Family	Jiwa Person
(1)	(2)	(3)	(4)
Banggai Kepulauan	1. Sea-sea	231	1 155
	2. Bajo
Banggai	1. Loinang (Saluan)	1 117	5 858
	2. Wana
	3. Balantak/Masama
Morowali	1. Wana(Taa)	392	1 960
Poso	1. Wana	94	470
Donggala	1. Tolare/Da'a	1 051	4 204
	2. Kori Rai
	3. Unde
	4. Inde
	5. Tajjo
	6. Pendau
	7. Ado
	8. Tado
	9. Uma
	10. Tara
	11. Ledo
	12. Lauje

Lanjutan Tabel/Continued Table 4.5.14

Kabupaten/Kota Regency/Municipality	Nama Suku Tribes Name	KK Family	Jiwa Person
(1)	(2)	(3)	(4)
Tolitoli	1. Launje	1 115	5 440
	2. Pendau	371	1 805
	3. Dondo	1 877	8 870
	4. Pandau dan Dondo	165	591
	5. Lanje	100	500
	6. Hanje	145	604
	7. Bajo	1 041	4 265
Parigi Moutong	1. Lauje	2 342	11 745
	2. Tara
	3. Pendau
Tojo Una-Una	1. Wana	1 157	5 785
Sigi	1. Da'a	3 052	14 490
Banggai Laut	1. Banggai	592	2 960
	2. Banggai - Bajo	380	1 900
Morowali Utara		1 032	5 160
Jumlah/Total		16 254	77 762

Sumber/Source: Dinas Sosial Provinsi Sulawesi Tengah/Social Government of Sulawesi Tengah Province

Tabel
Table 4.5.15

Banyaknya Panti Asuhan/Lembaga Kesejahteraan Sosial Anak dan Jumlah Anak yang Disantuni menurut Kabupaten/Kota di Provinsi Sulawesi Tengah, 2019
Number of Orphanages/Child Welfare Institution and Total Protégées by Regency/Municipality in Sulawesi Tengah Province, 2019

Kabupaten/Kota Regency/Municipality	Panti Asuhan Orphanages		Anak Asuh Protégé	
	Pemerintah Government	Non Pemerintah Non Government	Pemerintah Government	Non Pemerintah Non Government
(1)	(2)	(3)	(4)	(5)
Kabupaten/Regency				
Banggai Kepulauan	-	2	-	-
Banggai	-	20	-	-
Morowali	-	4	-	-
Poso	-	10	-	-
Donggala	-	8	-	135
Tolitoli	-	14	-	115
Buol	-	3	-	-
Parigi Moutong	-	9	-	30
Tojo Una-Una	-	-	-	-
Sigi	-	17	-	93
Banggai Laut	-	3	-	-
Morowali Utara	-	3	-	30
Kota/Municipality				
Palu	-	59	-	255
Sulawesi Tengah	-	152	-	658

Sumber/Source: Dinas Sosial Provinsi Sulawesi Tengah/Social Government of Sulawesi Tengah Province

Tabel 4.5.16 Banyaknya Jiwa yang Mendapat Pelayanan Sosial Melalui Sistem Panti dan Non Panti per Kabupaten/Kota di Provinsi Sulawesi Tengah, 2019
Table 4.5.16 Number of People Who Obtained Social Services by Institution and Non Institution System by Regency/ Municipality in Sulawesi Tengah Province, 2019

Kabupaten/Kota Regency/Municipality	Anak Terlantar Neglected Child		Penyandang Disabilitas Handicapped Person	
	Panti Institution	Bukan Panti Non Institution	Panti Institution	Bukan Panti Non Institution
(1)	(2)	(3)	(4)	(5)
Kabupaten/Regency				
Banggai Kepulauan	-	-	-	-
Banggai	-	-	-	-
Morowali	-	-	-	-
Poso	-	-	-	-
Donggala	135	-	-	-
Tolitoli	115	-	-	-
Buol	-	-	-	-
Parigi Moutong	30	-	-	-
Tojo Una-Una	-	-	-	45
Sigi	93	-	-	-
Banggai Laut	-	-	-	-
Morowali Utara	30	-	-	-
Kota/Municipality				
Palu	255	-	21	-
Sulawesi Tengah	658	-	21	45

Lanjutan Tabel/*Continued Table* 4.5.16

Kabupaten/Kota <i>Regency/Municipality</i>	Lanjut Usia Terlantar <i>Decrepit Neglected</i>	
	Panti <i>Institution</i>	Bukan Panti <i>Non Institution</i>
(1)	(6)	(7)
Kabupaten/Regency		
Banggai Kepulauan	-	-
Banggai	-	47
Morowali	-	70
Poso	310	300
Donggala	-	85
Tolitoli	-	-
Buol	-	150
Parigi Moutong	260	40
Tojo Una-Una	-	-
Sigi	232	63
Banggai Laut	-	-
Morowali Utara	-	30
Kota/Municipality		
Palu	614	86
Sulawesi Tengah	1 416	871

Sumber/*Source*: Dinas Sosial Provinsi Sulawesi Tengah/*Social Government of Sulawesi Tengah Province*

Tabel 4.5.17 Banyaknya Tuna Susila yang Mendapat Pelayanan Sosial Melalui Sistem Panti dan Non Panti per Kabupaten/Kota di Provinsi Sulawesi Tengah, 2019
Number of Prostitute Receiving Social Services through Institutional and Non-Institutional System by Regency/ Municipality in Sulawesi Tengah Province, 2019

Kabupaten/Kota Regency/Municipality	Korban Penyalahgunaan Napza Victims of Drug Abuse		
	Panti/IPWL Institutional System		Bukan Panti Non Institution
	Rawat Inap Inpatient	Rawat Jalan Outpatient	
(1)	(2)	(3)	(4)
Kabupaten/Regency			
Banggai Kepulauan	-	-	-
Banggai	-	-	-
Morowali	-	-	-
Poso	-	-	-
Donggala	-	-	-
Tolitoli	-	-	-
Buol	-	-	-
Parigi Moutong	-	-	-
Tojo Una-Una	-	-	-
Sigi	-	-	-
Banggai Laut	-	-	-
Morowali Utara	-	-	-
Kota/Municipality			
Palu	-	-	-
Sulawesi Tengah	-	-	-

Lanjutan Tabel/*Continued Table* 4.5.17

Kabupaten/Kota <i>Regency/Municipality</i>	Korban Tindak Kekerasan <i>Victims of Violence</i>		Wanita Tuna Susila (WTS) <i>Prostitute</i>	
	Panti <i>Institutional System</i>	Bukan Panti <i>Non Institutional System</i>	Panti <i>Institutional System</i>	Bukan Panti <i>Non Institutional System</i>
(1)	(5)	(6)	(7)	(8)
Kabupaten/Regency				
Banggai Kepulauan	-	-	-	-
Banggai	-	-	-	-
Morowali	-	-	-	-
Poso	-	-	-	-
Donggala	-	-	-	-
Tolitoli	-	-	-	-
Buol	-	-	-	-
Parigi Moutong	-	-	-	-
Tojo Una-Una	-	-	-	-
Sigi	-	-	-	-
Banggai Laut	-	-	-	-
Morowali Utara	-	-	-	-
Kota/Municipality				
Palu	-	-	-	-
Sulawesi Tengah	-	-	-	-

Lanjutan Tabel/Continued Table 4.5.17

Kabupaten/Kota Regency/Municipality	Kelompok Minoritas (Waria)		Bekas Warga Binaan LP		Orang dengan HIV/AIDS (ODHA)	
	Panti Institutional System	Bukan Panti Non Institutional System	Panti Institutional System	Bukan Panti Non Institutional System	Panti Institutional System	Bukan Panti Non Institutional System
(1)	(9)	(10)	(11)	(12)	(13)	(14)
Kabupaten/Regency						
Banggai Kepulauan	-	-	-	-	-	6
Banggai	-	-	-	-	-	-
Morowali	-	-	-	-	-	-
Poso	-	-	-	-	-	-
Donggala	-	-	-	-	-	-
Tolitoli	-	-	-	15	-	-
Buol	-	-	-	15	-	-
Parigi Moutong	11	-	-	-	-	-
Tojo Una-Una	-	-	-	-	-	-
Sigi	-	-	-	-	-	-
Banggai Laut	-	-	-	-	-	-
Morowali Utara	-	-	-	-	-	-
Kota/Municipality						
Palu	-	-	-	-	-	-
Sulawesi Tengah	11	-	-	30	-	6

Sumber/Source: Dinas Sosial Provinsi Sulawesi Tengah/Social Government of Sulawesi Tengah Province

Tabel 4.5.18
Table

Banyaknya Karang Taruna yang Mendapat Pelayanan Kabupaten/Kota dan Klasifikasi di Provinsi Sulawesi Tengah, 2019
Number of Youth Associations by Regency/Municipality and Classifications in Sulawesi Tengah Province, 2019

Kabupaten/Kota Regency/Municipality	Tumbuh Growing	Berkembang Developing	Maju Advance	Prestasi Excellent
(1)	(2)	(3)	(4)	(5)
Kabupaten/Regency				
Banggai Kepulauan	8	9	-	-
Banggai	319	20	5	1
Morowali	32	15	-	-
Poso	27	10	5	2
Donggala	46	17	10	1
Tolitoli	70	22	14	2
Buol	53	5	1	-
Parigi Moutong	76	15	10	2
Tojo Una-Una	13	5	5	2
Sigi	10	5	9	1
Banggai Laut	5	1	-	-
Morowali Utara	12	8	4	-
Kota/Municipality				
Palu	19	15	10	2
Sulawesi Tengah	690	147	73	13

Sumber/Source: Dinas Sosial Provinsi Sulawesi Tengah/Social Government of Sulawesi Tengah Province

Tabel 4.5.19 Jumlah Pekerja Sosial Masyarakat (PSM) menurut Kabupaten/Kota di Provinsi Sulawesi Tengah, 2019
Table 4.5.19 Number of Social Workers by Regency/Municipality in Sulawesi Tengah Province, 2019

Kabupaten/Kota Regency/Municipality	Jumlah Desa yang ada PSM Number of Villages Which Have Social Workers	Jumlah PSM Number of Social Workers	PSM yang Mendapat Pembinaan Social Workers Who Get Coaching
(1)	(2)	(3)	(4)
Kabupaten/Regency			
Banggai Kepulauan	53	160	2
Banggai	34	113	-
Morowali	15	18	3
Poso	52	194	4
Donggala	167	429	5
Tolitoli	54	88	2
Buol	12	16	3
Parigi Moutong	58	293	5
Tojo Una-Una	43	51	4
Sigi	61	246	8
Banggai Laut	13	33	-
Morowali Utara	5	10	-
Kota/Municipality			
Palu	27	59	4
Sulawesi Tengah	594	1 710	40

Sumber/Source: Dinas Sosial Provinsi Sulawesi Tengah/Social Government of Sulawesi Tengah Province

Tabel
Table 4.5.20

**Jumlah Lembaga Kesejahteraan Sosial Menurut
Kabupaten/Kota di Provinsi Sulawesi Tengah, 2019**
*Number of Social Organizations by Regency/Municipality in
Sulawesi Tengah Province, 2019*

Kabupaten/Kota Regency/Municipality	Jumlah Total
(1)	(2)
Kabupaten/Regency	
Banggai Kepulauan	2
Banggai	17
Morowali	2
Poso	22
Donggala	5
Tolitoli	8
Buol	5
Parigi Moutong	4
Tojo Una-Una	1
Sigi	11
Banggai Laut	3
Morowali Utara	3
Kota/Municipality	
Palu	54
Sulawesi Tengah	137

Sumber/Source: Dinas Sosial Provinsi Sulawesi Tengah/Social Government of Sulawesi Tengah Province

Tabel 4.5.21 Jumlah Taruna Siaga Bencana (Tagana) Menurut Kabupaten/Kota di Provinsi Sulawesi Tengah, 2019
Table 4.5.21 Number of Disaster Preparedness Cadets by Regency/Municipality in Sulawesi Tengah Province, 2019

Kabupaten/Kota Regency/Municipality	Jumlah Total
(1)	(2)
Kabupaten/Regency	
Banggai Kepulauan	32
Banggai	47
Morowali	44
Poso	46
Donggala	53
Tolitoli	57
Buol	65
Parigi Moutong	71
Tojo Una-Una	55
Sigi	96
Banggai Laut	58
Morowali Utara	37
Kota/Municipality	
Palu	118
Sulawesi Tengah	779

Sumber/Source: Dinas Sosial Provinsi Sulawesi Tengah/Social Government of Sulawesi Tengah Province

Tabel
Table 4.5.22

Banyaknya Lansia yang Mendapatkan Pelayanan pada UPT Panti Sosial Tresna Werdha "Madago" Tentena Dinas Sosial Provinsi Sulawesi Tengah Menurut Asal Kabupaten/ Kota, 2019

Number of Elderly Who Get Services at Tresna Werdha "Madago" Social Institution UPT Tentena Social Service of Sulawesi Tengah Province According to Regency/ Municipality Origin, 2019

Kabupaten/Kota Regency/Municipality	Jumlah Total
(1)	(2)
Kabupaten/Regency	
Banggai Kepulauan	-
Banggai	-
Morowali	-
Poso	47
Donggala	-
Tolitoli	-
Buol	1
Parigi Moutong	1
Tojo Una-Una	5
Sigi	1
Banggai Laut	1
Morowali Utara	3
Kota/Municipality	
Palu	4
Provinsi Lainnya	-
Sulawesi Tengah	63

Sumber/Source: Dinas Sosial Provinsi Sulawesi Tengah/Social Government of Sulawesi Tengah Province

4.6 KEMISKINAN DAN PEMBANGUNAN MANUSIA POVERTY AND HUMAN DEVELOPMENT

Tabel 4.6.1 **Garis Kemiskinan, Jumlah, dan Persentase Penduduk Miskin di Provinsi Sulawesi Tengah, 2015–2019**
Table 4.6.1 **Poverty Line, Number, and Percentage of Poor People in Sulawesi Tengah Province, 2015–2019**

Tahun ¹ Year ¹	Garis Kemiskinan (rupiah/kapita/bulan) Poverty Line (rupiah/capita/month)	
	Perkotaan Urban	Perdesaan Rural
(1)	(2)	(3)
2015		
Maret March	358 399	331 855
September September	376 496	353 080
2016		
Maret March	391 070	370 392
September September	399 413	376 658
2017		
Maret March	416 453	383 097
September September	430 728	400 639
2018		
Maret March	434 414	405 707
September September	437 697	418 035
2019		
Maret March	457 193	433 870
September September	481 436	460 187

Lanjutan Tabel/*Continued Table 4.6.1*

Tahun ¹ Year ¹		Jumlah Penduduk Miskin (ribu) Number of Poor People (thousand)		
		Perkotaan <i>Urban</i>	Perdesaan <i>Rural</i>	Perkotaan+Perdesaan <i>Urban+Rural</i>
(1)		(4)	(5)	(6)
2015	Maret <i>March</i>	77,97	343,66	421,62
	September <i>September</i>	79,25	327,09	406,34
2016	Maret <i>March</i>	75,45	345,07	420,52
	September <i>September</i>	75,90	337,25	413,15
2017	Maret <i>March</i>	77,98	339,88	417,87
	September <i>September</i>	81,56	341,72	423,27
2018	Maret <i>March</i>	85,03	335,18	420,21
	September <i>September</i>	83,84	329,65	413,49
2019	Maret <i>March</i>	84,74	325,62	410,36
	September <i>September</i>	81,46	322,57	404,03

Lanjutan Tabel/Continued Table 4.6.1

Tahun ¹ Year ¹		Persentase Penduduk Miskin Percentage of Poor People		
		Perkotaan Urban	Perdesaan Rural	Perkotaan+Perdesaan Urban+Rural
(1)		(7)	(8)	(9)
2015	Maret March	10,93	15,90	14,66
	September September	11,06	15,07	14,07
2016	Maret March	10,18	15,91	14,45
	September September	10,07	15,48	14,09
2017	Maret March	10,16	15,54	14,14
	September September	10,39	15,59	14,22
2018	Maret March	10,15	15,51	14,01
	September September	9,50	15,41	13,69
2019	Maret March	9,32	15,26	13,48
	September September	8,90	15,01	13,18

Sumber/Source: BPS, Survei Sosial Ekonomi Nasional/BPS-Statistics Indonesia, National Socioeconomic Survey

Tabel 4.6.2
Table

Jumlah dan Persentase Penduduk Miskin Menurut Kabupaten/Kota di Provinsi Sulawesi Tengah, 2018 dan 2019
Number and Percentage of Poor People by Regency/ Municipality in Sulawesi Tengah Province, 2018 and 2019

Kabupaten/Kota Regency/Municipality	Jumlah Penduduk Miskin (ribu) Number of Poor People (thousand)	
	2018	2019
(1)	(2)	(3)
Kabupaten/Regency		
Banggai Kepulauan	18,38	17,54
Banggai	33,72	29,30
Morowali	17,03	16,61
Poso	41,75	39,92
Donggala	54,28	55,83
Tolitoli	31,79	30,79
Buol	25,39	24,51
Parigi Moutong	83,66	81,36
Tojo Una-Una	27,78	26,36
Sigi	29,78	30,82
Banggai Laut	11,97	11,46
Morowali Utara	19,40	19,25
Kota/Municipality		
Palu	25,26	26,62
Sulawesi Tengah	420,21	410,36

Lanjutan Tabel/*Continued Table 4.6.2*

Kabupaten/Kota Regency/Municipality	Persentase Penduduk Miskin Percentage of Poor People	
	2018	2019
(1)	(6)	(7)
Kabupaten/Regency		
Banggai Kepulauan	15,65	14,84
Banggai	9,12	7,80
Morowali	14,34	13,75
Poso	16,71	15,65
Donggala	18,03	18,40
Tolitoli	13,66	13,09
Buol	16,08	15,19
Parigi Moutong	17,41	16,64
Tojo Una-Una	18,27	17,16
Sigi	12,60	12,91
Banggai Laut	16,32	15,34
Morowali Utara	15,53	15,08
Kota/Municipality		
Palu	6,58	6,83
Sulawesi Tengah	14,01	13,48

Sumber/*Source*: BPS, Survei Sosial Ekonomi Nasional Maret/BPS-Statistics Indonesia, National Socioeconomic Survey March

Tabel
Table 4.6.3

**Indeks Kedalaman Kemiskinan dan Indeks Keparahan
Kemiskinan Menurut Daerah di Provinsi Sulawesi Tengah,
2011-2019**
*Poverty Gap Index and Poverty Severity Index by Region in
Sulawesi Tengah Province, 2011-2019*

Tahun ¹ Year ¹	Indeks Kedalaman Kemiskinan <i>Poverty Gap Index</i>		
	Perkotaan Urban	Perdesaan Rural	Perkotaan+ Perdesaan Urban+Rural
(1)	(2)	(3)	(4)
2011	1,93	3,03	2,76
2012	1,79	2,81	2,56
2013	1,71	3,54	3,09
2014	1,21	2,49	2,18
2015	1,70	2,76	2,52
2016	1,89	3,01	2,72
2017	2,05	2,73	2,55
2018	2,02	2,88	2,64
2019	1,43	2,71	2,33

Lanjutan Tabel/Continued Table 4.6.3

Tahun ¹ Year ¹	Indeks Keparahan Kemiskinan Poverty Severity Index		
	Perkotaan Urban	Perdesaan Rural	Perkotaan+ Perdesaan Urban+Rural
(1)	(5)	(6)	(7)
2011	0,59	0,81	0,75
2012	0,52	0,7	0,66
2013	0,49	1,22	1,04
2014	0,23	0,61	0,52
2015	0,43	0,74	0,66
2016	0,53	0,79	0,73
2017	0,62	0,76	0,72
2018	0,57	0,8	0,74
2019	0,32	0,76	0,63

Catatan/Note: ¹ Referensi waktu adalah Maret
Time reference applied is March

Sumber/Source: BPS, Survei Sosial Ekonomi Nasional/BPS-Statistics Indonesia, National Socioeconomic Survey

Tabel
Table 4.6.4

**Indeks Pembangunan Manusia Menurut Kabupaten/Kota
di Provinsi Sulawesi Tengah, 2019**
*Human Development Index by Regency/Municipality in
Sulawesi Tengah Province, 2019*

Kabupaten/Kota <i>Regency/Municipality</i>	Indeks Pembangunan Manusia <i>Human Development Index</i>
(1)	(2)
Kabupaten/Regency	
Banggai Kepulauan	65,13
Banggai	70,36
Morowali	72,02
Poso	71,40
Donggala	65,49
Tolitoli	65,42
Buol	67,69
Parigi Moutong	65,47
Tojo Una-Una	64,52
Sigi	68,16
Banggai Laut	65,27
Morowali Utara	68,45
Kota/Municipality	
Palu	81,50
Sulawesi Tengah	69,50

Sumber/Source: BPS, Seri Publikasi Indeks Pembangunan Manusia/BPS-Statistics Indonesia, Series of Publication of Human Development Index

Tabel
Table 4.6.5**Karakteristik Rumah Tangga Miskin dan Rumah Tangga Tidak Miskin di Provinsi Sulawesi Tengah, 2017 dan 2018**
Characteristics of Poor and Non-Poor Households in Sulawesi Tengah Province, 2018 and 2019

Kabupaten/Kota Regency/Municipality	Rumah Tangga Miskin Poor Household		Rumah Tangga Tidak Miskin Non-Poor Household	
	2018	2019	2018	2019
(1)	(2)	(3)	(4)	(5)
Rata-rata jumlah anggota rumah tangga (orang)/ Number of household members (person)	5,25	5,28	3,79	3,88
Persentase kepala rumah tangga wanita/ Percentage of household headed by women	10,81	9,43	13,07	12,79
Rata-rata usia kepala rumah tangga (tahun)/ Average age of household head (years)	45,54	46,89	47,18	47,09
Rata-rata lama sekolah kepala rumah tangga (tahun)/ Mean years schooling of household head (years)	6,04	6,13	8,65	8,73
Tingkat pendidikan kepala rumah tangga (%)/ Education level of household head (%)				
a. Tidak tamat SD/ Not completed primary school	30,53	28,03	16,20	14,67
b. SD/ Primary school	41,10	46,65	33,04	32,71
c. SMP/ Junior high school	14,75	14,11	14,36	15,95
d. SMA/ Senior high school	12,36	9,66	25,49	26,65
e. PT/ University	1,26	1,55	10,91	10,02
Sumber penghasilan utama rumah tangga (%)/ Main source of income (%)				
a. Tidak Bekerja/ Unemployment	9,29	8,25	10,93	10,21
b. Pertanian/ Agriculture	16,83	64,24	17,77	42,14
c. Industri/ Manufacturing	24,98	4,41	15,67	5,81
d. Lainnya/ Others	48,90	23,10	55,63	41,84

Sumber/Source: BPS, Survei Sosial Ekonomi Nasional Maret/BPS-Statistics Indonesia, National Socioeconomic Survey March

PRODUKSI PERKEBUNAN SULAWESI TENGAH

Agriculture Production of Sulawesi Tengah

2019



PENJELASAN TEKNIS

1. Data pokok tanaman pangan yang dikumpulkan oleh Badan Pusat Statistik adalah luas panen dan produktivitas (hasil per hektar). Produksi merupakan hasil perkalian antara luas panen dan produktivitas.
2. Sejak 2018, Data luas panen padi dihitung dengan metode Kerangka Sampel Area (KSA), menggantikan metode pengumpulan data luas panen padi yang sebelumnya, yaitu metode eye estimate yang dikumpulkan melalui pelaporan data Statistik Pertanian (SP) oleh Kepala Cabang Dinas (KCD) Kecamatan.
3. Angka produktivitas padi diperoleh melalui survei ubinan pada plot berukuran 2,5 m x 2,5 m dalam bentuk produksi Gabah Kering Panen (GKP) yang dikonversikan menjadi Gabah Kering Giling (GKG) berdasarkan angka konversi GKP ke GKG hasil Survei Konversi Gabah ke Beras tahun 2018.
4. Angka produksi setara beras diperoleh melalui hasil perkalian antara produksi padi dengan angka konversi GKG ke beras hasil Survei Konversi Gabah ke Beras tahun 2018.

TECHNICAL NOTES

1. *The main data of food crops collected by BPS-Statistics Indonesia are harvested area and productivity (yield per hectare). Production is the result of multiplication between harvested area and productivity.*
2. *Since 2018, The calculation of paddy harvested area data was carried out by the Area Sampling Frame (ASF) method. The method replaced the previous one, namely the eye estimate method by which the data were collected through reporting on Agricultural Statistics data (called SP for Statistik Pertanian) by the Agricultural Extension Officer (called KCD for Kepala Cabang Dinas) of Sub-district.*
3. *The paddy productivity (yield) figures are obtained through a crop cutting survey on plots sized of 2.5m x 2.5m in the form of harvest unhusked paddy (called GKP for Gabah Kering Panen) converted into dry unhusked paddy (called GKG for Gabah Kering Giling) using conversion rates based on the Paddy to Rice Conversion Survey in 2018.*
4. *The rice production figures were obtained through the multiplication of paddy production with the conversion rates from GKG to polished rice resulted from the Paddy to Rice Conversion Survey in 2018.*

5. Data produksi palawija (termasuk jagung dan kedelai) terakhir dirilis pada tahun 2015. Sejak tahun 2016, BPS sudah tidak merilis lagi data produksi palawija karena metode pengumpulan luas panen metode palawija masih menggunakan metode lama, yaitu eye estimate, yang diduga sudah tidak akurat untuk pengumpulan data luas panen.
 6. Data luas baku lahan sawah yang digunakan sebagai dasar penghitungan luas panen adalah Luas Baku Lahan Sawah Nasional terbaru berdasarkan Keputusan Menteri ATR/Kepala BPN-RI No. 399/Kep-23.3/X/2018 tanggal 8 Oktober 2018. Luas lahan baku sawah nasional tahun 2018 adalah sebesar 7.105.145 hektar.
 7. Survei Pertanian Hortikultura (SPH) diselenggarakan oleh Badan Pusat Statistik bekerja sama dengan Direktorat Jenderal Hortikultura, Kementerian Pertanian.
 8. Kuesioner yang digunakan dalam pengumpulan data SPH mencakup:
 - a. SPH-SBS digunakan untuk data tanaman sayuran dan buah-buahan semusim.
 - b. SPH-BST digunakan untuk data tanaman buah-buahan dan sayuran tahunan.
5. *Data on secondary food crops (including maize and soybeans) were last released in 2015. Since 2016, BPS-Statistics Indonesia has not released production data on secondary food crops anymore because the harvested area collection used the old method, which is suspected to be inaccurate for data collection of harvested area.*
 6. *The wetland area used as the basis for calculating the harvested area is the latest National Wetland Area based on the Decree of the Agrarian Affairs and Spatial Planning Minister/Chief of National Land Agency No. 399/Kep-23.3/X/2018 October 8, 2018. The wetland area in 2018 was 7,105,145 hectares.*
 7. *The Agricultural Survey for Horticulture (SPH) is carried out by the BPS-Statistics Indonesia in cooperation with the Directorate General of Horticulture, Ministry of Agriculture.*
 8. *The Questionnaire used to collect the Argicultural Survey for Horticulture data are:*
 - a. *SPH-SBS used for data on seasonal vegetable and fruit plants.*
 - b. *SPH-BST used for data on annual fruit and vegetable plants.*

- c. SPH-TBF digunakan untuk data tanaman biofarmaka.
- d. SPH-TH digunakan untuk data tanaman hias.
9. Metode yang digunakan dalam survei ini adalah metode pencacahan lengkap terhadap seluruh kecamatan di Indonesia dan dilaporkan secara rutin bulanan untuk SPH-SBS dan triwulanan untuk SPH-BST, SPH-TBF, SPH-TH oleh KCD.
10. Tanaman sayuran dan buah-buahan semusim
- a. Tanaman sayuran semusim adalah tanaman yang bermanfaat sebagai sayur, sebagai sumber vitamin, mineral, dan lain-lain yang berumur kurang dari satu tahun. Pada umumnya bagian yang digunakan sebagai sayur berupa daun, bunga, buah, dan umbi.
- b. Tanaman buah-buahan semusim adalah tanaman yang menghasilkan buah segar sebagai sumber vitamin, mineral, dan lain-lain yang berumur kurang dari satu tahun dan berbatang lunak. Pada umumnya buah yang dihasilkan dapat dikonsumsi tanpa dimasak terlebih dahulu.
11. Tanaman buah-buahan dan sayuran tahunan
- a. Tanaman buah-buahan tahunan adalah tanaman yang
- c. *SPH-TBF used for data on medicinal plants.*
- d. *SPH-TH used for data on ornamental plants.*
9. *The method used in this survey is complete enumeration for all of sub districts in Indonesia and reported monthly for SPH-SBS and quarterly for SPH-BST, SPH-TBF, SPH-TH by agriculture extension workers.*
10. *Seasonal vegetable and fruit plants*
- a. *Seasonal vegetable plants are used/consumed as vegetables, which are the sources of vitamin, mineral, etc that are aged less than 1 year. In general, parts that consumed are in the form of leaves, flower, fruits, and tubers.*
- b. *Seasonal fruit plants are plants that produce fresh fruit as a sources of vitamin, mineral, etc that aged less than 1 year and soft trunked. Generally, the fruit produced can be consumed without being cooked first.*
11. *Annual fruit and vegetable plants*
- a. *Annual fruit plants are plants that produce fresh fruit as*

menghasilkan buah segar sebagai sumber vitamin, mineral, dan lain-lain yang berumur satu tahun atau lebih dan berbatang keras. Pada umumnya buah yang dihasilkan dapat dikonsumsi tanpa dimasak terlebih dahulu.

- b. Tanaman sayuran tahunan adalah tanaman yang bermanfaat sebagai sayur, sebagai sumber vitamin, mineral, dan lain-lain yang berumur satu tahun atau lebih. Pada umumnya bagian yang digunakan sebagai sayur berupa daun, bunga, buah, dan umbi.

12. Tanaman biofarmaka adalah tanaman yang bermanfaat untuk obat-obatan, kosmetik, dan kesehatan yang dikonsumsi atau digunakan dari bagian-bagian tanaman, seperti daun, batang, buah, umbi (rimpang) ataupun akar.

13. Tanaman hias adalah tanaman yang mempunyai nilai keindahan baik bentuk, warna daun, tajuk maupun bunganya, sering digunakan untuk penghias pekarangan dan lain sebagainya.

14. Data yang dikumpulkan dalam SPH mencakup: data tentang luas penanaman, luas panen (untuk buah-buahan tahunan adalah banyaknya tanaman yang menghasilkan), produksi, luas rusak, luas tanaman akhir, dan

sources of vitamin, mineral, etc that are aged more than 1 year and hard trunked. Generally, the fruit produced can be consumed without being cooked first.

- b. Annual vegetable plants are plants used as vegetables as sources of vitamin, mineral, etc that is aged more than 1 year. In general, the parts that consumed are in the form of leaves, flower, fruits, and tubers.*

12. Medicinal plants are plants which are useful for medicine, cosmetics, and health. It is consumed from part of the plant, such as leaf, flower, fruit, tuber, and root.

13. Ornamental plants are plants which have a beauty value, either in shape, colour of leaf or crown of flower, and they are often used as a yard decorator.

14. The Agriculture Survey for Horticulture collects the information on the planted area, harvested area (for annual fruits is the number of production plant), production, damaged area, plant area in the end of period, and price on the farm-gate

harga jual petani.

level.

15. Luas panen adalah luas tanaman sayuran, buah-buahan, biofarmaka, dan tanaman hias yang diambil hasilnya/dipanen pada periode pelaporan.

15. Harvested area is area which vegetable, fruit, medicinal and ornamental plant of crop harvested during the period of report.

16. Luas panen untuk tanaman sayuran: luas tanaman yang dipanen sekaligus/habis/dibongkar dan luas tanaman yang dipanen berkali-kali (lebih dari satu kali)/belum habis.

16. Harvested area of vegetables: area of entirely harvested/demolished plant and plant that is harvested several times/undemolished.

a. Tanaman yang dipanen sekaligus/habis/dibongkar adalah tanaman yang sehabis panen langsung dibongkar/dicabut, terdiri dari bawang merah, bawang putih, bawang daun, kentang, kol/kubis, kembang kol, petsai/sawi, wortel, lobak, dan kacang merah.

a. Entirely harvested/demolished plants are plants usually harvested once and demolished to be substituted by other plants, consisting of: shallots, garlic, wlech onion, potato, cabbage, cauliflower, chinese cabbage, carrots, radish, and red beans.

b. Tanaman yang dipanen berkali-kali (lebih dari satu kali)/belum habis adalah tanaman yang pemanenannya lebih dari satu kali dan biasanya dibongkar apabila panen terakhir sudah tidak memadai lagi, terdiri dari: kacang panjang, cabai besar, cabai rawit, jamur, tomat, terung, buncis, ketimun, labu siam, kangkung, bayam, melon, semangka, dan blewah.

b. Plants that are harvested several times/undemolished are plants usually harvested more than once and demolished in the case that the last harvest was economically not profitable. They consist of: yarld long beans, chili, small chili, mushroom, tomatoes, eggplant, green beans, cucumber, chayote, kangkong, spinach, melon, watermelon, and cantalaupe.

17. Produksi adalah hasil menurut bentuk produk dari setiap tanaman sayuran, buah-buahan, biofarmaka, dan tanaman hias yang diambil

17. Production is the standard production quantity form of vegetable, fruit, medicinal and ornamental plant based on

berdasarkan luas yang dipanen/ tanaman yang menghasilkan pada bulan/triwulan laporan.

harvested area/the number of production plants reported monthly/ quarterly.

18. Data perkebunan besar dikumpulkan oleh BPS per triwulanan secara lengkap dengan pencacahan ke perusahaan untuk komoditas kelapa sawit, karet, teh, dan tebu. Untuk komoditas kelapa, kopi, kakao, cengkeh, kapuk, dan tembakau, datanya diperoleh dari Direktorat Jenderal Perkebunan. Data perkebunan rakyat untuk semua komoditas diperoleh dari Direktorat Jenderal Perkebunan, Kementerian Pertanian.

18. Data on estates are collected by the BPS-Statistics Indonesia every three months on complete basis with direct enumeration of estates for oil palm, rubber, tea, and sugarcane. Data on coconut, coffee, cocoa, clove, kapok, and tobacco, as well as on smallholder plantation, are acquired from the Directorate General of Estates, Ministry of Agriculture.

19. Perkebunan Besar adalah perkebunan yang diselenggarakan atau dikelola secara komersial oleh perusahaan yang berbadan hukum. Perkebunan besar terdiri atas Perkebunan Besar Negara (PBN) dan Perkebunan Besar Swasta (PBS) Nasional/Asing.

19. Estates are a plantations organized or managed commercially by companies with legal entities. Estates comprise of Government Plantation and Private Plantations.

20. Penghitungan luas tanaman perkebunan besar adalah pada keadaan akhir tahun dan tidak termasuk yang luasnya kurang dari 5 hektar.

20. Planted areas of estates refer to condition at the end of the year and exclude areas less than 5 hectares.

21. Bentuk produksi perkebunan adalah: karet kering (karet), daun kering (teh dan tembakau), biji kering (kopi dan coklat), kulit kering (kayu manis dan kina), serat kering (rami), bunga kering (cengkeh), refined sugar (tebu dari perkebun-

21. Production of estates crops are follows: dry rubber (rubber); dry leaves (tea and tobacco); dry beans (coffee and cocoa); dry bark (cassia vera and cinchona); dry fibre (rosella); dry flowers/buds (cloves); refined sugar (sugar cane from

an besar), gula mangkok (tebu dari perkebunan rakyat), ekivalen kopra (kopra), biji dan bunga (pala) serta minyak daun (sereh).

estate); cup sugar (sugar cane from smallholders); copra (copra); seeds and buds (nutmeg); and leaf oil (citronella).

22. Data Statistik Kehutanan sebagian besar merupakan data sekunder yang bersumber dari Kementerian Lingkungan Hidup dan Kehutanan.

22. Most of forestry statistics are secondary data obtained from the Ministry of Environment and Forestry.

23. Kawasan hutan adalah wilayah tertentu yang ditunjuk dan atau ditetapkan oleh pemerintah untuk dipertahankan keberadaannya sebagai hutan tetap. Hal ini untuk menjamin kepastian hukum mengenai status kawasan hutan, letak batas dan luas suatu wilayah tertentu yang sudah ditunjuk menjadi kawasan hutan tetap.

23. Forest Area is a specific territory determined and or decided by the government as a permanent forest. Such decision is important to maintain the size of forest area and to ensure its legitimation and boundary demarcation of permanent forest.

Kawasan hutan Indonesia ditetapkan oleh Menteri Lingkungan Hidup dan Kehutanan dalam bentuk Surat Keputusan Menteri Lingkungan Hidup dan Kehutanan tentang Penunjukan Kawasan Hutan dan Perairan Provinsi. Penunjukan Kawasan Hutan ini disusun berdasarkan hasil pemaduserasian antara Rencana Tata Ruang Wilayah Provinsi (RTRWP) dengan Tata Guna Hutan Kesepakatan (TGHK).

Indonesian forest area is determined by the Minister of Environment and Forestry in the format of Ministerial Decree on the Designation of Provincial Forest Area and Inland Water, Coastal, and Marine Ecosystem. The designation of Forest Area is formulated based on integrated and harmonized of Provincial Spatial Planning and Forest Land Use by Concensus.

Penunjukan kawasan hutan mencakup pula kawasan perairan yang menjadi bagian dari Kawasan Suaka Alam (KSA) dan Kawasan Pelestarian Alam (KPA).

The designation of forest area in some cases also cover inland water, coastal, and marine ecosystem that may become part of Sanctuary Reserve Area and Nature Conservation Area.

24. Kawasan Suaka Alam (KSA) adalah kawasan dengan ciri khas tertentu, baik di darat maupun di perairan yang mempunyai fungsi pokok sebagai kawasan pengawetan keanekaragaman tumbuhan dan satwa serta ekosistemnya, yang juga berfungsi sebagai wilayah sistem penyangga kehidupan.
25. Kawasan Pelestarian Alam (KPA) adalah kawasan dengan ciri khas tertentu, baik di darat maupun di perairan, yang mempunyai fungsi pokok perlindungan sistem penyangga kehidupan, pengawetan keanekaragaman jenis tumbuhan dan satwa, serta pemanfaatan secara lestari sumber daya alam hayati dan ekosistemnya.
26. Berdasarkan Undang-Undang No. 41 Tahun 1999 tentang Kehutanan, kawasan hutan dibagi ke dalam kelompok Hutan Konservasi, Hutan Lindung, dan Hutan Produksi.
27. Hutan Konservasi adalah kawasan hutan dengan ciri khas tertentu yang mempunyai fungsi pokok pengawetan keanekaragaman tumbuhan dan satwa serta ekosistemnya.
28. Hutan Lindung adalah kawasan hutan yang mempunyai fungsi pokok sebagai perlindungan sistem penyangga kehidupan untuk mengatur tata air, mencegah banjir, mengendalikan erosi, mencegah
24. A Sanctuary Reserve Area is a specific terrestrial or aquatic area having specific criteria for preserving biodiversity plant and animal as well as ecosystem, which also serve as life support system.
25. A Nature Conservation area is a specific terrestrial or aquatic area whose main function is to serve life support system and preserve diversity of plant and animal species, as well as to provide a sustainable utilization of living resources and their ecosystems.
26. In accordance to the Act on Forestry No. 41/1999, forest area is categorized as Conservation Forest, Protection Forest, and Production Forest.
27. Conservation Forest is a forest area having specific characteristic established for the purposes of conservation of animal and plant species as well as their ecosystem.
28. Protection Forest is a forest area designated to serve life support system, maintain hydrological system, prevent of flood, erosion control, seawater intrusion, and maintain soil fertility.

intrusi air laut, dan memelihara kesuburan tanah.

29. Hutan Produksi adalah kawasan hutan yang mempunyai fungsi pokok memproduksi hasil hutan. Hutan produksi terdiri dari Hutan Produksi Tetap (HP), Hutan Produksi Terbatas (HPT), dan Hutan Produksi yang dapat dikonversi.

30. Hutan Konservasi terdiri dari:

1. Kawasan suaka alam berupa Cagar Alam (CA) dan Suaka Margasatwa (SM);
2. Kawasan pelestarian alam berupa Taman Nasional (TN), Taman Hutan Raya (THR), dan Taman Wisata Alam (TWA).

31. Lahan Kritis

Penetapan lahan kritis mengacu pada lahan yang telah sangat rusak karena kehilangan penutupan vegetasinya sehingga kehilangan atau berkurang fungsinya sebagai penahan air, pengendali erosi, siklus hara, pengatur iklim mikro, dan retensi karbon. Berdasarkan kondisi vegetasinya, kondisi lahan dapat diklasifikasikan sebagai: sangat kritis, kritis, agak kritis, potensial kritis, dan kondisi normal.

32. Reboisasi atau rehabilitasi hutan bertujuan untuk menghidupkan kembali kawasan hutan yang kritis di wilayah daerah aliran sungai (DAS) yang dilaksanakan bersama

29. *Production Forest is a forest area designated mainly to promote sustainable forest production. Production forest is classified as permanent production forest, limited production forest, and convertible production forest.*

30. *Conservation Forest is divided into:*

1. *Sanctuary Reserve area consists of Strict Nature Reserve and Wildlife Sanctuary.*
2. *Nature conservation area consists of National Park, Grand Forest Park, and Nature Recreation Park.*

31. *Critical Lands*

Critical land refers to a piece of land severely damaged due to lost of its vegetation cover so that its functions as water retention, erosion control, nutrient cycling, micro climate regulator, and carbon retention are completely depleted. Based upon its vegetation condition, the land could be classified as: very critical, critical, slight critical, potential critical, and normal condition.

32. *Reforestation or forest rehabilitation is intended to rehabilitate the critical land inside forest area or watershed to improve their ecological and hydrological functions. The activities*

masyarakat secara partisipatif.

were conducted with active participation of local communities who live nearby the target area.

33. Pemanfaatan Hasil Hutan Kayu pada Hutan Alam

Pemanfaatan hasil hutan kayu adalah segala bentuk usaha yang memanfaatkan dan mengusahakan hasil hutan kayu dengan tidak merusak lingkungan dan tidak mengurangi fungsi pokok hutan. Kegiatan ini hanya dapat dilaksanakan pada areal hutan yang memiliki potensi untuk dilakukan kegiatan pemanfaatan hasil hutan kayu dan dapat dilaksanakan setelah diperoleh izin usaha.

33. *Commercial Utilization of Timber in Natural Forest*

Commercial utilization of timber as forest product is activities to utilize timber without destructing the environment and undermining the main functions of the forest area. Those activities could only be executed in forest area with high commercial timber value with license.

34. Izin Usaha Pemanfaatan Hasil Hutan Kayu (IUPHHK) pada Hutan Alam adalah izin untuk memanfaatkan hutan produksi yang kegiatannya terdiri dari pemanenan atau penebangan, penanaman, pemeliharaan, pengamanan, pengolahan, dan pemasaran hasil hutan kayu. IUPHHK dapat diberikan kepada perorangan, koperasi, badan usaha swasta, dan BUMN/BUMD.

34. *The license to commercially utilize timber in natural forest is license to utilize production forest for which the activities consist of harvesting or felling, planting, tending, protecting, processing, and marketing. The license could be granted to individuals, cooperatives, private companies, state-owned enterprises/ local government-owned enterprises.*

35. Kayu Bulat adalah produksi hasil hutan utama yang dihasilkan dari hutan. Produksi kayu bulat ini dihasilkan dari hutan alam melalui kegiatan perusahaan Hak Pengusahaan Hutan (HPH/IUPHHK), kegiatan ijin pemanfaatan kayu (IPK) dalam rangka pembukaan

35. *Log is the main product of commercial forest operation. The log is harvested from various sources such as natural forest granted to concessionaires, land clearing activities, industrial forest plantation, and community forest.*

wilayah hutan, pembangunan Hutan Tanaman Industri (HTI), serta kegiatan hutan rakyat.

36. Kayu Gergajian merupakan kayu hasil konversi kayu bulat dengan menggunakan mesin gergaji, mempunyai bentuk yang teratur dengan sisi-sisi sejajar dan sudut-sudutnya siku dengan ketebalan tidak lebih dari 6 cm dan kadar air tidak lebih dari 18 persen. Kayu gergajian yang diolah langsung dari kayu bulat, wajib didukung dengan dokumen yang sah.
36. *Sawn Timber constitutes a sawmill product derived from logs as raw material. The product is characterized with regular forms having parallel sides at right angle to each other, thickness not more than 6 cm and moisture content not to exceed 18 percent. Sawn timber produced directly from logs must be certified by a legal document.*
37. Kayu Lapis adalah panel kayu yang tersusun dari lapisan veneer di bagian luarnya, sedangkan di bagian intinya (core) bisa berupa veneer atau material lain, diikat dengan lem kemudian di-press (ditekan) sedemikian rupa sehingga menjadi panel yang kuat. Termasuk dalam artian ini adalah kayu lapis yang dilapisi lagi dengan material lain.
37. *Plywood is wood panel consisting of layers pressed together in between veneers; the core may be veneer or some other material, bound together with glue and pressed tightly together to make a strong panel. Included to this definition is plywood covered with other materials.*
38. Data populasi ternak bersumber dari Direktorat Jenderal Peternakan dan Kesehatan Hewan Kementerian Pertanian, sedangkan jumlah pemotongan ternak merupakan hasil Survei Laporan Pemotongan Ternak. Pengumpulan data pemotongan ternak dilakukan secara lengkap setiap triwulan di seluruh Rumah Potong Hewan (RPH) dan Tempat Pemotongan Hewan (TPH) yang ada di Indonesia.
38. *Data of domestic livestock population are obtain from the Directorate General of Livestock and Animal Health Service, while data on the number of animals slaughtered are based on the quarterly survey conducted by BPS-Statistics Indonesia. This survey is a complete enumeration on all slaughtering houses and abattoirs in Indonesia. There are 4,780 covered in 2018.*

Pada tahun 2018 jumlah Dokumen RPH/TPH hasil pencacahan yang diolah sebanyak 4.780.

39. Data statistik perikanan merupakan data sekunder yang bersumber dari Direktorat Jenderal Perikanan Tangkap dan Direktorat Jenderal Budidaya, Kementerian Kelautan dan Perikanan. Statistik perikanan dibedakan atas data Perikanan Tangkap dan Perikanan Budidaya. Perikanan Tangkap diklasifikasikan atas penangkapan ikan di laut dan penangkapan ikan di perairan umum. Perikanan Budidaya diklasifikasikan atas jenis budidaya yaitu budidaya laut, tambak, kolam, karamba, jaring apung, dan sawah.
39. *Fishery Statistics are secondary data obtained from the Directorate General of Capture Fisheries and Directorate General of Aquaculture, Ministry of Marine Affairs and Fisheries. Fishery statistics are categorized into capture fisheries and aquaculture. Capture fisheries are further classified into marine capture fisheries and inland open water capture fisheries. Aquaculture are further classified into several types of culture: marine culture, brackish water pond, fresh water pond, cage, floating net, and fish breeding in paddy fields.*
40. Rumah Tangga Perikanan Tangkap adalah rumah tangga yang melakukan kegiatan penangkapan ikan/binatang air lainnya/tanaman air dengan tujuan sebagian/seluruh hasilnya untuk dijual.
40. *A capture fishery household is a household conducting activities in catching fishes/other aquatic animals/aquatic plants, for which the products are wholly or partly to be sold.*
41. Rumah Tangga Perikanan Budidaya adalah rumah tangga yang melakukan kegiatan budidaya ikan/binatang air lainnya/tanaman air dengan tujuan sebagian/seluruh hasilnya untuk dijual.
41. *An aquaculture fishery household is a household conducting activities in culturing fishes/other aquatic animals/aquatic plants, for which the products are wholly or partly to be sold.*

5.1 PERTANIAN, KEHUTANAN, PETERNAKAN, DAN PERIKANAN AGRICULTURE, FORESTRY, LIVESTOCK, AND FISHERY

Tabel 5.1.1 **Luas Panen, Produktivitas, dan Produksi Padi Menurut Kabupaten/Kota di Provinsi Sulawesi Tengah (ha), 2018 dan 2019**
Harvested Area, Productivity, dan Production of Paddy by Regency/Municipality in Sulawesi Tengah Province (ha), 2018 and 2019

Kabupaten/Kota Regency/Municipality	Luas Panen (ha) Harvested Area (ha)		Produktivitas (ku/ha) Productivity (qu/ha)		Produksi (ton) Production (ton)	
	2018	2019	2018	2019	2018	2019
(1)	(2)	(3)	(4)	(5)	(6)	(7)
Kabupaten/Regency						
Banggai Kepulauan	691,56	702,58	39,20	43,58	2 710,87	3 061,64
Banggai	39 148,94	38 290,82	43,09	42,76	168 701,54	163 726,27
Morowali	9 472,53	9 068,94	52,15	49,26	49 403,50	44 671,91
Poso	30 384,11	29 099,03	45,60	40,82	138 559,82	118 785,13
Donggala	13 600,67	13 225,44	46,34	44,98	63 022,21	59 488,83
Tolitoli	15 936,62	14 469,47	42,43	53,85	67 622,56	77 913,21
Buol	5 770,40	4 508,16	39,30	40,90	22 678,85	18 436,84
Parigi Moutong	53 128,71	52 984,32	50,03	47,92	265 813,35	253 922,36
Tojo Una-Una	1 746,86	1 655,59	45,36	43,71	7 924,53	7 237,19
Sigi	21 595,60	14 427,68	45,60	45,02	98 470,92	64 949,47
Banggai Laut	–	–	–	–	–	–
Morowali Utara	9 457,55	7 563,75	42,91	42,64	40 578,26	32 253,90
Kota/Municipality						
Palu	345,69	104,66	43,17	43,72	1 492,25	457,55
Sulawesi Tengah	201 279,24	186 100,44	46,05	45,40	926 978,66	844 904,30

Sumber/Source: BPS, Survei Kerangka Sampel Area (KSA)/ BPS-Statistics Indonesia, Area Sampling Frame (ASF) Survey

Tabel 5.1.2 **Produksi Padi¹ dan Beras Menurut Kabupaten/Kota di Provinsi Sulawesi Tengah (ha), 2018 dan 2019**
Paddy and Rice Production¹ by Regency/Municipality in Sulawesi Tengah Province (ha), 2018 and 2019

Kabupaten/Kota Regency/Municipality	Produksi Padi (ton) Paddy Production (ton)		Produksi Beras (ton) Rice Production (ton)	
	2018	2019	2018	2019
(1)	(2)	(3)	(4)	(5)
Kabupaten/Regency				
Banggai Kepulauan	2 710,87	3 061,64	1 591,92	1 797,89
Banggai	168 701,54	163 726,27	99 067,97	96 146,32
Morowali	49 403,50	44 671,91	29 011,62	26 233,06
Poso	138 559,82	118 785,13	81 367,61	69 755,16
Donggala	63 022,21	59 488,83	37 009,06	34 934,11
Tolitoli	67 622,56	77 913,21	39 710,56	45 753,62
Buol	22 678,85	18 436,84	13 317,89	10 826,82
Parigi Moutong	265 813,35	253 922,36	156 095,73	149 112,90
Tojo Una-Una	7 924,53	7 237,19	4 653,58	4 249,97
Sigi	98 470,92	64 949,47	57 825,89	38 140,81
Banggai Laut	–	–	–	–
Morowali Utara	40 578,26	32 253,90	23 829,09	18 940,70
Kota/Municipality				
Palu	1 492,25	457,55	876,30	268,70
Sulawesi Tengah	926 978,66	844 904,30	544 357,22	496 160,06

Catatan/Note: ¹ Kualitas produksi gabah kering giling/The production is in term of dry unhusked paddy

Sumber/Source: BPS, Survei Kerangka Sampel Area (KSA)/ BPS-Statistics Indonesia, Area Sampling Frame (ASF) Survey

Tabel
Table 5.1.3**Produksi Jagung dan Kedelai Menurut Kabupaten/Kota di
Provinsi Sulawesi Tengah, 2019**
*Production of Maize and Soybeans by Regency/Municipality
in Sulawesi Tengah Province, 2019*

Kabupaten/Kota Regency/Municipality	Produksi Jagung (ton) Maize Production (ton)	Produksi Kedelai (ton) Soybeans Production (ton)
(1)	(2)	(3)
Kabupaten/Regency		
Banggai Kepulauan	4 751	0
Banggai	98 583	2 959
Morowali	5 283	46
Poso	54 449	189
Donggala	60 689	325
Tolitoli	15 291	74
Buol	94 401	102
Parigi Moutong	65 252	790
Tojo Una-Una	89 954	40
Sigi	56 173	175
Banggai Laut	1 623	0
Morowali Utara	15 470	636
Kota/Municipality		
Palu	2 485	0
Sulawesi Tengah	564 404	5 336

Sumber/Source: BPS, Laporan Statistik Pertanian (SP) Tanaman Pangan/BPS-Statistics Indonesia, Agriculture Statistic Report of Food Crops

Tabel
Table 5.1.4

Luas Lahan Tegal/Kebun, Ladang/Huma, dan Lahan Yang sementara Tidak Diusahakan Menurut Kabupaten/Kota di Provinsi Sulawesi Tengah (ha), 2019
Area of Tegal/Gardens, Fields/Huma, and Temporary Not Cultivated Land by Regency/Municipality in Sulawesi Tengah Province (ha), 2019

Kabupaten/Kota Regency/Municipality	Tegal/Kebun Tegal/Gardens	Ladang/Huma Fields/Huma	Sementara Tidak Diusahakan Temporary Not Cultivated Land
(1)	(2)	(3)	(4)
Kabupaten/Regency			
Banggai Kepulauan	27 176,00	20 173,00	34 707,60
Banggai	41 434,00	23 584,00	110 761,00
Morowali	16 685,70	3 938,30	7 055,00
Poso	24 651,80	23 920,70	7 116,20
Donggala	36 722,00	12 186,00	65 065,20
Tolitoli	29 681,00	19 005,00	11 978,00
Buol	30 964,00	12 114,00	27 871,00
Parigi Moutong	97 079,90	11 784,00	22 937,00
Tojo Una-Una	21 155,70	17 572,80	9 624,60
Sigi	42 334,00	19 004,00	21 500,00
Banggai Laut	7 101,00	5 694,00	7 103,00
Morowali Utara	10 999,00	3 444,00	4 575,00
Kota/Municipality			
Palu	1 488,30	1 024,20	2 536,00
Sulawesi Tengah	387 472,40	173 444,00	332 829,60

Sumber/Source: BPS, Laporan Statistik Pertanian (SP) Tanaman Pangan/BPS-Statistics Indonesia, Agriculture Statistic Report of Food Crops

Tabel 5.1.5 Luas Lahan Sawah Menurut Kabupaten/Kota dan Jenis Pengairan di Provinsi Sulawesi Tengah (ha), 2019
Area of Wetland by Regency/Municipality and Type of Irrigation in Sulawesi Tengah Province (ha), 2019

Kabupaten/Kota Regency/Municipality	Irigasi Irrigation	Non Irigasi Non Irrigation	Jumlah Total
(1)	(2)	(3)	(4)
Kabupaten/Regency			
Banggai Kepulauan	471,00	88,00	559,00
Banggai	25 494,80	2 866,50	28 361,30
Morowali	5 483,00	1 214,00	6 697,00
Poso	18 212,40	2 228,30	20 440,70
Donggala	12 311,80	957,00	13 268,80
Tolitoli	10 722,00	3 772,00	14 494,00
Buol	1 865,10	2 741,10	4 606,20
Parigi Moutong	30 403,20	1 995,40	32 398,60
Tojo Una-Una	1 225,00	540,00	1 765,00
Sigi	16 788,00	400,20	17 188,20
Banggai Laut	0,00	0,00	0,00
Morowali Utara	5 104,50	5 735,50	10 840,00
Kota/Municipality			
Palu	284,00	91,60	375,60
Sulawesi Tengah	128 364,80	22 629,6	150 994,40

Sumber/Source: BPS, Laporan Statistik Pertanian (SP) Tanaman Pangan/BPS-Statistics Indonesia, Agriculture Statistic Report of Food Crops

Tabel
Table 5.1.6
Luas Panen, Produksi, dan Produktivitas Padi Sawah dan Padi Ladang Menurut Kabupaten/Kota di Provinsi Sulawesi Tengah, 2019
Harvested Area, Production, and Productivity of Wetland and Dryland Paddy by Regency/Municipality in Sulawesi Tengah Province, 2019

Kabupaten/Kota <i>Regency/Municipality</i>	Padi Sawah/ <i>Wetland Paddy</i>			Padi Ladang/ <i>Dryland Paddy</i>		
	Luas Panen <i>Harvested Area</i> (ha)	Produksi <i>Production</i> (ton)	Produktivitas <i>Productivity</i> (kuintal/ha)	Luas Panen <i>Harvested Area</i> (ha)	Produksi <i>Production</i> (ton)	Produktivitas <i>Productivity</i> (kuintal/ha)
(1)	(2)	(3)		(4)	(5)	
Kabupaten/Regency						
Banggai Kepulauan	571	2 567	44,99	132	494	37,46
Banggai	38 155	163 193	42,77	135	533	39,40
Morowali	9 028	44 519	49,31	41	153	37,02
Poso	29 075	118 683	40,82	24	102	43,47
Donggala	13 219	59 464	44,99	7	25	36,32
Tolitoli	14 469	77 913	53,85	-	-	-
Buol	4 482	18 326	40,89	26	111	42,34
Parigi Moutong	52 641	252 698	48,00	343	1 225	35,68
Tojo Una-Una	1 640	7 178	43,78	16	59	36,79
Sigi	14 391	64 811	45,03	37	139	38,11
Banggai Laut	-	-	-	-	-	-
Morowali Utara	6 843	29 631	43,30	720	2 623	36,42
Kota/Municipality						
Palu	90	396	44,17	15	61	41,00
Sulawesi Tengah	184 604	839 379	45,47	1 496	5 525	36,93

Sumber/*Source*: Luas panen dari dinas pertanian melalui laporan statistik pertanian tanaman pangan, padi. Produktivitas dari survei ubinan tanaman pangan / *Harvested area from Agriculture Departement through Statistic Report of Food Crops, paddy. Productivity from Crop Cutting Survey*

Tabel
Table 5.1.7

Luas Panen, Produksi, dan Produktivitas Jagung dan Kedelai Menurut Kabupaten/Kota di Provinsi Sulawesi Tengah, 2019
Harvested Area, Production, and Productivity of Maize and Soybean by Regency/Municipality in Sulawesi Tengah Province, 2019

Kabupaten/Kota Regency/Municipality	Jagung/Maize			Kedelai/Soybean		
	Luas Panen Harvested Area (ha)	Produksi Product-ion (ton)	Produk- tivitas Producti- vity (kuintal/ ha)	Luas Panen Harvested Area (ha)	Produksi Producti- on (ton)	Produk- tivitas Producti- vity (kuintal/ ha)
(1)	(2)	(3)		(4)	(5)	
Kabupaten/Regency						
Banggai Kepulauan	2 198	4 751	21,62	-	-	-
Banggai	30 221	98 583	32,62	2 684	2 959	11,02
Morowali	1 180	5 283	44,78	61	46	7,46
Poso	11 293	54 449	48,22	249	189	7,60
Donggala	10 190	60 689	59,56	367	325	8,87
Tolitoli	2 886	15 291	52,97	58	74	12,66
Buol	17 049	94 401	55,37	136	102	7,50
Pariqi Moutong	14 181	65 252	46,02	1 026	790	7,70
Tojo Una-Una	24 043	89 954	37,41	49	40	8,12
Sigi	12 055	56 173	46,60	185	175	9,45
Banggai Laut	362	1 623	44,83	-	-	-
Morowali Utara	3 485	15 470	44,39	779	636	8,17
Kota/Municipality						
Palu	622	2 485	39,93	-	-	-
Sulawesi Tengah	129 765	564 404	43,49	5 594	5 336	9,54

Sumber/Source: Luas panen dari dinas pertanian melalui laporan statistik pertanian tanaman pangan, padi. Produktivitas dari survei ubinan tanaman pangan / Harvested area from Agriculture Departement through Statistic Report of Food Crops, paddy. Productivity from Crop Cutting Survey

Tabel
Table 5.1.8

Luas Panen, Produksi, dan Produktivitas Kacang Tanah dan Kacang Hijau Menurut Kabupaten/Kota di Provinsi Sulawesi Tengah, 2019
Harvested Area, Production, and Productivity of Peanuts and Mung Beans by Regency/Municipality in Sulawesi Tengah Province, 2019

Kabupaten/Kota <i>Regency/Municipality</i>	Kacang Tanah/ <i>Peanuts</i>			Kacang Hijau/ <i>Mung beans</i>		
	Luas Panen <i>Harvested Area</i> (ha)	Produksi <i>Production</i> (ton)	Produktivitas <i>Productivity</i> (kuintal/ha)	Luas Panen <i>Harvested Area</i> (ha)	Produksi <i>Production</i> (ton)	Produktivitas <i>Productivity</i> (kuintal/ha)
(1)	(2)	(3)		(4)	(5)	
Kabupaten/Regency						
Banggai Kepulauan	469	567	12,08	-	-	-
Banggai	296	332	11,23	119	-	-
Morowali	52	56	10,75	61	4	0,67
Poso	148	107	7,23	22	-	-
Donggala	347	283	8,17	51	23	4,46
Tolitoli	107	138	12,88	39	-	-
Buol	30	37	12,13	5	-	-
Parigi Moutong	234	223	9,52	73	24	3,38
Tojo Una-Una	38	38	9,87	23	1	0,43
Sigi	167	189	11,32	69	16	2,32
Banggai Laut	38	60	15,79	-	-	-
Morowali Utara	121	130	10,72	7	-	-
Kota/Municipality						
Palu	38	36	9,54	-	-	-
Sulawesi Tengah	2 085	2 196	10,53	469	68	1,46

Sumber/Source: Luas panen dari dinas pertanian melalui laporan statistik pertanian tanaman pangan, padi. Produktivitas dari survei ubinan tanaman pangan / *Harvested area from Agriculture Departement through Statistic Report of Food Crops, paddy. Productivity from Crop Cutting Survey*

Tabel
Table 5.1.9

Luas Panen, Produksi, dan Produktivitas Ubi Kayu dan Ubi Jalar Menurut Kabupaten/Kota di Provinsi Sulawesi Tengah, 2019
Harvested Area, Production, and Productivity of Cassava and Sweet Potato by Regency/Municipality in Sulawesi Tengah Province, 2019

Kabupaten/Kota Regency/Municipality	Ubi Kayu/Cassava			Ubi Jalar/Sweet Potato		
	Luas Panen Harvested Area (ha)	Produksi Product- ion (ton)	Produk- tivitas Producti- vity (kuintal/ ha)	Luas Panen Harvested Area (ha)	Produksi Product- ion (ton)	Produk- tivitas Producti- vity (kuintal/ ha)
(1)	(2)	(3)		(4)	(5)	
Kabupaten/Regency						
Banggai Kepulauan	153	4 195	274,15	89	1 056	118,62
Banggai	368	12 492	339,91	165	3 587	216,72
Morowali	144	4 186	289,69	38	775	201,35
Poso	233	7 626	327,87	313	7 043	225,17
Donggala	190	2 518	132,36	70	1 060	151,82
Tolitoli	65	1 771	272,51	78	1 215	155,71
Buol	9	175	205,26	2	27	134,67
Parigi Moutong	174	5 021	288,75	161	2 539	157,62
Tojo Una-Una	56	842	149,24	46	165	36,16
Sigi	99	2 489	251,41	37	505	134,79
Banggai Laut	118	3 153	267,19	69	736	106,61
Morowali Utara	54	1 516	280,82	18	355	203,06
Kota/Municipality						
Palu	24	683	284,72	1	9	172,68
Sulawesi Tengah	1 687	46 667	276,69	1 087	19 072	175,47

Sumber/Source: Luas panen dari dinas pertanian melalui laporan statistik pertanian tanaman pangan, padi. Produktivitas dari survei ubinan tanaman pangan / Harvested area from Agriculture Departement through Statistic Report of Food Crops, paddy. Productivity from Crop Cutting Survey

Tabel 5.1.10 Daerah Irigasi, Luas Areal Sawah Potensial dan Fungsional menurut Kabupaten/Kota Kewenangan dan tanggung Jawab Provinsi Sulawesi Tengah (ha), 2019
Total Irrigation Local, Potential and Functional Wet Land Areas Supervised by Regency/Municipality Authority and Responsibility of Sulawesi Tengah Province (ha), 2019

Kabupaten/Kota Regency/Municipality	Jumlah Daerah Irigasi Total Irrigation Local	Luas Potensial Potential Areas (ha)	Luas Fungsional Functional Areas (ha)
(1)	(2)	(3)	(4)
Kabupaten/Regency			
Banggai Kepulauan	-	-	-
Banggai	8	13 316	8 228
Morowali	2	3 893	3 545
Poso	4	5 628	3 669
Donggala	1	1 625	923
Tolitoli	3	4 348	3 197
Buol	1	1 028	534
Parigi Moutong	8	14 923	11 634
Tojo Una-Una	-	-	-
Sigi	2	1 669	493
Banggai Laut	-	-	-
Morowali Utara	1	1 210	622
Kota/Municipality			
Palu	-	-	-
Sulawesi Tengah	30	47 640	32 845

Sumber/Source: Dinas Cipta Karya dan Sumber Daya Air Provinsi Sulawesi Tengah/Building offices and Water Resources of Sulawesi Tengah Province

Tabel
Table 5.1.11

Daerah Irigasi, Luas Areal Sawah Potensial dan Fungsional Kewenangan dan Tanggung Jawab Pusat Menurut Kabupaten/Kota di Provinsi Sulawesi Tengah (ha), 2019
Total Irrigation Local, Potential and Functional Wet Land Areas Authority and Responsibility Departement by Regency/Municipality in Sulawesi Tengah Province (ha), 2019

Kabupaten/Kota Regency/Municipality	Jumlah Daerah Irigasi Total Irrigation Local	Luas Potensial Potential Areas (ha)	Luas Fungsional Functional Areas (ha)
(1)	(2)	(3)	(4)
Kabupaten/Regency			
Banggai Kepulauan	-	-	-
Banggai	3	9 287	7 582
Morowali	-	-	-
Poso	-	-	-
Donggala	-	-	-
Tolitoli	-	-	-
Buol	-	-	-
Parigi Moutong	2	13 100	8 434
Tojo Una-Una	-	-	-
Sigi	1	7 922	4 703
Banggai Laut	-	-	-
Morowali Utara	-	-	-
Kota/Municipality			
Palu	-	-	-
Sulawesi Tengah	6	30 309	20 719

Sumber/Sources: Dinas Cipta Karya dan Sumber Daya Air Provinsi Sulawesi Tengah/Building offices and Water Resources of Sulawesi Tengah Province

Tabel 5.1.12 Lahan Kering menurut Kabupaten/Kota di Provinsi Sulawesi Tengah (ribu ha), 2019
Table 5.1.12 Area of Dry Land by Regency/Municipality in Sulawesi Tengah Province (thousands hectare), 2019

Kabupaten/Kota Regency/Municipality	Lahan Bukan Sawah/Non Wetland		
	Tegal/Kebun Dry Land	Ladang/Huma Non Irrigated Land	Perkebunan Plantation
(1)	(2)	(3)	(4)
Kabupaten/Regency			
Banggai Kepulauan	27,18	20,17	42,13
Banggai	41,43	23,58	95,79
Morowali	16,69	3,94	31,50
Poso	24,65	23,92	48,50
Donggala	36,72	12,19	86,65
Tolitoli	29,68	19,01	182,54
Buol	30,96	12,11	27,66
Parigi Moutong	97,08	11,78	79,61
Tojo Una-Una	21,16	17,57	34,62
Sigi	42,33	19,00	47,81
Banggai Laut	7,10	5,69	20,26
Morowali Utara	11,00	3,44	47,48
Kota/Municipality			
Palu	1,49	1,02	1,25
Sulawesi Tengah	387,47	173,44	745,81

Lanjutan Tabel/*Continued Table* 5.1.12

Kabupaten/Kota <i>Regency/Municipality</i>	Lahan Bukan Sawah/ <i>Non Wetland</i>		
	Ditanami Pohon/ Hutan Rakyat <i>Smallholder Forest</i>	Padang Penggembalan/ Rumput <i>Green Field</i>	Sementara Tidak Diusahakan <i>Not Being Active</i>
(1)	(2)	(3)	(4)
Kabupaten/Regency			
Banggai Kepulauan	22,69	0,53	34,71
Banggai	15,10	6,80	110,76
Morowali	4,07	4,51	7,06
Poso	5,56	15,23	7,12
Donggala	13,18	14,81	65,07
Tolitoli	16,16	10,37	11,98
Buol	4,92	4,96	27,87
Parigi Moutong	36,02	1,60	22,94
Tojo Una-Una	59,67	0,73	9,62
Sigi	16,41	7,64	21,50
Banggai Laut	16,49	0,19	7,10
Morowali Utara	88,24	6,34	4,58
Kota/Municipality			
Palu	0,96	0,73	2,54
Sulawesi Tengah	299,45	74,43	332,83

Lanjutan Tabel/Continued Table 5.1.12

Kabupaten/Kota Regency/Municipality	Lainnya¹ Others¹	Jumlah Total
(1)	(2)	(3)
Kabupaten/Regency		
Banggai Kepulauan	32,23	179,63
Banggai	266,60	560,07
Morowali	143,22	210,97
Poso	286,35	411,33
Donggala	269,58	498,20
Tolitoli	57,17	326,90
Buol	136,98	245,47
Parigi Moutong	261,10	510,13
Tojo Una-Una	279,59	422,96
Sigi	236,14	390,83
Banggai Laut	10,96	67,79
Morowali Utara	39,06	200,13
Kota/Municipality		
Palu	6,54	14,54
Sulawesi Tengah	2 025,52	4 038,94

Catatan/Note: ¹ Jumlah Bukan Pertanian dan Lahan Bukan Sawah Lainnya/Total of Non Farm Land and the other Non Wet Land
 Sumber/Source: BPS, Laporan Statistik Pertanian (SP) Tanaman Pangan/BPS-Statistics Indonesia, Agriculture Statistic Report of Food Crops

5.2 HORTIKULTURA HORTICULTURE

Tabel 5.2.1 **Luas Panen Tanaman Sayuran Menurut Kabupaten/Kota dan Jenis Tanaman di Provinsi Sulawesi Tengah (ha), 2018 dan 2019**
Harvested Area of Vegetables by Regency/Municipality and Kind of Plant in Sulawesi Tengah Province (ha), 2018 and 2019

Kabupaten/Kota Regency/Municipality	Bawang Merah/Shallot		Cabai Besar/Chili/Big Chilli	
	2018	2019	2018	2019
(1)	(2)	(3)	(4)	(5)
Kabupaten/Regency				
Banggai Kepulauan	10	32	1	26
Banggai	65	47	75	48
Morowali	2	4	56	29
Poso	387	170	136	94
Donggala	422	30	432	87
Tolitoli	9	13	116	90
Buol	7	2	54	48
Parigi Moutong	147	253	287	242
Tojo Una-Una	13	28	57	45
Sigi	379	627	162	106
Banggai Laut	-	-	-	-
Morowali Utara	10	4	30	15
Kota/Municipality				
Palu	148	151	23	24
Sulawesi Tengah	1 599	1 361	1 429	854

Lanjutan Tabel/*Continued Table 5.2.1*

Kabupaten/Kota <i>Regency/Municipality</i>	Cabe Rawit <i>Chili/Cayenne Pepper</i>		Kentang/Potato	
	2018	2019	2018	2019
(1)	(6)	(7)	(8)	(9)
Kabupaten/Regency				
Banggai Kepulauan	49	95	-	-
Banggai	651	299	-	-
Morowali	106	119	-	-
Poso	477	309	79	88
Donggala	466	491	-	-
Tolitoli	123	116	-	-
Buol	210	234	-	-
Parigi Moutong	1 030	984	-	-
Tojo Una-Una	86	165	-	-
Sigi	524	624	33	18
Banggai Laut	21	21	-	-
Morowali Utara	162	116	-	-
Kota/Municipality				
Palu	80	91	-	-
Sulawesi Tengah	3 985	3 664	112	106

Lanjutan Tabel/*Continued Table 5.2.1*

Kabupaten/Kota <i>Regency/Municipality</i>	Kubis <i>Cabbage</i>		Tomat/Tomato		Bawang Putih <i>Garlic</i>	
	2018	2019	2018	2019	2018	2019
(1)	(10)	(11)	(12)	(13)	(14)	(15)
Kabupaten/Regency						
Banggai Kepulauan	-	-	37	65	-	-
Banggai	2	3	368	141	-	4
Morowali	-	-	47	55	-	-
Poso	685	606	498	296	-	46
Donggala	8	28	95	107	10	-
Tolitoli	-	-	38	30	-	-
Buol	-	-	19	15	-	-
Parigi Moutong	-	-	301	232	-	4
Tojo Una-Una	-	-	26	28	-	-
Sigi	12	12	189	332	-	15
Banggai Laut	-	-	10	11	-	-
Morowali Utara	-	-	42	22	-	-
Kota/Municipality						
Palu	-	-	46	28	-	-
Sulawesi Tengah	707	649	1 716	1 362	10	69

Lanjutan Tabel/*Continued Table 5.2.1*

Kabupaten/Kota <i>Regency/Municipality</i>	Kangkung/ <i>Water Spinach</i>		Petsai/Sawi <i>Chinese Cabbage/mustard green</i>	
	2018	2019	2018	2019
(1)	(16)	(17)	(18)	(19)
Kabupaten/Regency				
Banggai Kepulauan	20	43	-	17
Banggai	142	43	115	50
Morowali	92	67	42	47
Poso	139	157	425	441
Donggala	21	36	6	12
Tolitoli	82	80	6	23
Buol	8	5	-	-
Parigi Moutong	111	84	29	22
Tojo Una-Una	34	34	11	13
Sigi	42	45	228	198
Banggai Laut	22	27	-	1
Morowali Utara	62	59	43	36
Kota/Municipality				
Palu	61	35	32	12
Sulawesi Tengah	836	715	937	872

Sumber/Source: BPS, Statistik Pertanian Hortikultura SPH/ *BPS-Statistics Indonesia, Agricultural Statistic for Horticulture SPH*

Tabel
Table 5.2.2

Produksi Tanaman Sayuran Menurut Kabupaten/Kota dan Jenis Tanaman (kuintal) di Provinsi Sulawesi Tengah, 2018 dan 2019

Production of Vegetables by Regency/Municipality and Kind of Plant in Sulawesi Tengah Province (quintal), 2018 dan 2019

Kabupaten/Kota Regency/Municipality	Bawang Merah/Shallot		Cabai Besar/Chili/Big Chili	
	2018	2019	2018	2019
(1)	(2)	(3)	(4)	(5)
Kabupaten/Regency				
Banggai Kepulauan	22	64	8	86
Banggai	1 430	802	1 660	287
Morowali	34	143	2 912	1 242
Poso	32 227	12 956	8 208	5 302
Donggala	13 034	1 233	17 421	4 943
Tolitoli	68	213	1 159	1 080
Buol	78	20	348	254
Parigi Moutong	8 083	10 797	27 714	28 340
Tojo Una-Una	222	283	966	814
Sigi	21 250	30 949	15 976	8 978
Banggai Laut	-	-	-	-
Morowali Utara	150	9	1 257	150
Kota/Municipality				
Palu	7 022	7 609	1 843	1 940
Sulawesi Tengah	83 620	65 078	79 472	53 416

Lanjutan Tabel/Continued Table 5.2.2

Kabupaten/Kota Regency/Municipality	Cabe Rawit Chili/Cayenne Pepper		Kentang/Potato	
	2018	2019	2018	2019
(1)	(6)	(7)	(8)	(9)
Kabupaten/Regency				
Banggai Kepulauan	362	715	-	-
Banggai	20 697	9 960	-	-
Morowali	5 870	2 624	-	-
Poso	17 767	5 883	14 430	12 899
Donggala	15 343	16 973	-	-
Tolitoli	1 284	1 708	-	-
Buol	5 383	5 530	-	-
Parigi Moutong	138 574	139 892	-	-
Tojo Una-Una	2 693	3 063	-	-
Sigi	37 307	28 851	66	36
Banggai Laut	904	749	-	-
Morowali Utara	6 382	1 089	-	-
Kota/Municipality				
Palu	8 335	9 279	-	-
Sulawesi Tengah	260 901	226 316	14 496	12 935

Lanjutan Tabel/Continued Table 5.2.2

Kabupaten/Kota Regency/Municipality	Kubis Cabbage		Tomat/Tomato		Bawang Putih Garlic	
	2018	2019	2018	2019	2018	2019
(1)	(10)	(11)	(12)	(13)	(14)	(15)
Kabupaten/Regency						
Banggai Kepulauan	-	-	232	216	-	-
Banggai	200	60	5 073	1 899	-	8
Morowali	-	-	1 774	1 458	-	-
Poso	140 335	127 225	92 780	42 371	-	219
Donggala	260	2 467	10 210	7 442	200	-
Tolitoli	-	-	171	140	-	-
Buol	-	-	713	566	-	-
Parigi Moutong	-	-	31 894	24 502	-	200
Tojo Una-Una	-	-	427	796	-	-
Sigi	732	891	15 290	83 895	-	123
Banggai Laut	-	-	671	402	-	-
Morowali Utara	-	-	1 420	121	-	-
Kota/Municipality						
Palu	-	-	959	1 352	-	-
Sulawesi Tengah	141 527	130 643	161 614	165 160	200	550

Lanjutan Tabel/*Continued Table 5.2.2*

Kabupaten/Kota Regency/Municipality	Kangkung/ <i>Water Spinach</i>		Petsai/Sawi <i>Chinese Cabbage/mustard green</i>	
	2018	2019	2018	2019
(1)	(16)	(17)	(18)	(19)
Kabupaten/Regency				
Banggai Kepulauan	50	102	-	17
Banggai	2 525	477	1 082	224
Morowali	2 500	1 138	560	728
Poso	3 602	2 177	68 080	71 370
Donggala	630	1 066	70	94
Tolitoli	546	934	18	79
Buol	309	165	-	-
Parigi Moutong	5 827	4 900	1 352	805
Tojo Una-Una	836	527	129	173
Sigi	1 245	1 185	2 856	2 897
Banggai Laut	998	558	-	1
Morowali Utara	1 523	256	470	73
Kota/Municipality				
Palu	2 809	204	1 993	900
Sulawesi Tengah	23 400	13 689	76 610	77 361

Sumber/Source: BPS, Statistik Pertanian Hortikultura SPH/ *BPS-Statistics Indonesia, Agricultural Statistic for Horticulture SPH*

Tabel
Table 5.2.3

Luas Panen Tanaman Sayuran dan Buah–Buahan Semusim Menurut Jenis Tanaman di Provinsi Sulawesi Tengah (ha), 2018–2019

Harvested Area of Seasonal Vegetables and Fruits by Kind of Plant in Sulawesi Tengah Province (ha), 2018–2019

Jenis Tanaman <i>Kind of Plants</i>	2018	2019
(1)	(2)	(3)
Bawang Daun/ <i>Scallion</i>	549	506
Bawang Merah/ <i>Shallots</i>	1 599	1 361
Bawang Putih/ <i>Garlic</i>	10	69
Bayam/ <i>Spinach</i>	602	479
Buncis/ <i>Green Bean</i>	197	147
Cabai Besar/ <i>Chilli (Capsicum Annum)</i>	1 429	854
Cabai Rawit/ <i>Chilli (Capsicum Frutescens)</i>	3 985	3 664
Jamur/ <i>Mushroom</i>	123	130
Kacang Merah/ <i>Red Bean</i>	807	702
Kacang Panjang/ <i>Yorklong Bean</i>	993	794
Kangkung/ <i>Kangkong</i>	836	715
Kembang Kol/ <i>Cauliflower</i>	111	114
Kentang/ <i>Potato</i>	112	106
Ketimun/ <i>Cucumber</i>	531	409
Kubis/ <i>Cabbage</i>	707	649
Labu Siam/ <i>Chayote</i>	313	174
Lobak/ <i>Radish</i>	91	91
Paprika/ <i>Bell Paper</i>	3	-
Petsai/ <i>Chinese Cabbage</i>	937	872
Terung/ <i>Eggplant</i>	836	760
Tomat/ <i>Tomato</i>	1 716	1 362
Wortel/ <i>Carrot</i>	164	243
Blewah/ <i>Blewah</i>	-	-
Melon/ <i>Melon</i>	89	133
Semangka/ <i>Watermelon</i>	342	264
Storberi/ <i>Strawberry</i>	3	3

Sumber/Source: BPS, Statistik Pertanian Hortikultura SPH/ BPS-Statistics Indonesia, Agricultural Statistic for Horticulture SPH

Tabel 5.2.4 **Produksi Tanaman Sayuran dan Buah–Buahan Semusim Menurut Jenis Tanaman di Provinsi Sulawesi Tengah (kuintal), 2018–2019**
Production of Seasonal Vegetables and Fruits by Kind of Plant in Sulawesi Tengah Province (quintal), 2018–2019

Jenis Tanaman Kind of Plants	2018	2019
(1)	(2)	(3)
Bawang Daun/ <i>Scallion</i>	50 431	38 767
Bawang Merah/ <i>Shallots</i>	83 620	65 078
Bawang Putih/ <i>Garlic</i>	200	550
Bayam/ <i>Spinach</i>	14 666	8 757
Buncis/ <i>Green Bean</i>	8 261	5 922
Cabai Besar/ <i>Chilli (Capsicum Annum)</i>	79 472	53 416
Cabai Rawit/ <i>Chilli (Capsicum Frutescens)</i>	260 901	226 316
Jamur/ <i>Mushroom</i>	349	355
Kacang Merah/ <i>Red Bean</i>	7 133	3 325
Kacang Panjang/ <i>Yorldlong Bean</i>	29 323	24 075
Kangkung/ <i>Kangkong</i>	23 400	13 689
Kembang Kol/ <i>Cauliflower</i>	9 492	7 441
Kentang/ <i>Potato</i>	14 496	12 935
Ketimun/ <i>Cucumber</i>	29 578	22 719
Kubis/ <i>Cabbage</i>	141 527	130 643
Labu Siam/ <i>Chayote</i>	28 530	29 001
Lobak/ <i>Radish</i>	22 295	21 234
Paprika/ <i>Bell Paper</i>	33	-
Petsai/ <i>Chinese Cabbage</i>	76 610	77 361
Terung/ <i>Eggplant</i>	47 874	50 314
Tomat/ <i>Tomato</i>	161 614	165 160
Wortel/ <i>Carrot</i>	37 509	55 419
Blewah/ <i>Blewah</i>	-	-
Melon/ <i>Melon</i>	14 441	22 819
Semangka/ <i>Watermelon</i>	45 307	35 319
Storberi/ <i>Strawberry</i>	5	18

Sumber/Source: BPS, Statistik Pertanian Hortikultura SPH/ BPS-Statistics Indonesia, Agricultural Statistic for Horticulture SPH

Tabel
Table 5.2.5**Luas Panen Tanaman Biofarmaka Menurut Kabupaten/
Kota dan Jenis Tanaman di Provinsi Sulawesi Tengah (m²),
2018 dan 2019**
*Harvested Area of Medicinal Plants by Regency/
Municipality and Kind of Plant in Sulawesi Tengah Province
(m²), 2018 and 2019*

Kabupaten/Kota Regency/Municipality (1)	Jahe/Ginger		Laos/Lengkuas/Galanga	
	2018 (2)	2019 (3)	2018 (4)	2019 (5)
Kabupaten/Regency				
Banggai Kepulauan	693	1 095	663	730
Banggai	4 787	1 994	2 023	109
Morowali	71 709	14 476	28 211	7 917
Poso	48 003	34 011	28 911	17 506
Donggala	1 643	1 548	3 912	1 095
Tolitoli	77 050	14 521	25 803	4 392
Buol	709	138	40	68
Parigi Moutong	43 245	38 342	16 781	26 019
Tojo Una-Una	162	434	184	651
Sigi	3 917	4 513	1 607	1 503
Banggai Laut	125	250	90	60
Morowali Utara	37	54	33	48
Kota/Municipality				
Palu	1 890	1 023	1 652	781
Sulawesi Tengah	253 970	112 399	109 910	60 879

Lanjutan Tabel/Continued Table 5.2.5

Kabupaten/Kota Regency/Municipality	Kencur/East Indian Galangal		Kunyit/Turmeric	
	2018	2019	2018	2019
	(1)	(6)	(7)	(8)
Kabupaten/Regency				
Banggai Kepulauan	-	1	547	733
Banggai	725	425	4 426	1 225
Morowali	7 819	3 573	18 228	12 576
Poso	14 771	10 475	22 470	18 436
Donggala	4 060	278	3 108	767
Tolitoli	7 193	5 835	14 787	9 381
Buol	54	98	351	224
Parigi Moutong	5 464	11 286	26 597	38 646
Tojo Una-Una	7	58	239	683
Sigi	342	887	2 106	3 948
Banggai Laut	-	-	40	50
Morowali Utara	25	21	28	49
Kota/Municipality				
Palu	1	3	1 623	893
Sulawesi Tengah	40 461	32 940	94 550	87 611

Lanjutan Tabel/*Continued Table 5.2.5*

Kabupaten/Kota <i>Regency/Municipality</i>	Mengkudu/Pace ¹ <i>Indian Mulberry</i> ¹		Temulawak/ <i>Java Turmeric</i>	
	2018	2019	2018	2019
(1)	(10)	(11)	(12)	(13)
Kabupaten/Regency				
Banggai Kepulauan	-	-	-	80
Banggai	4	10	3	-
Morowali	1	1	15	14
Poso	168	153	12 628	7 767
Donggala	-	2	-	700
Tolitoli	-	-	5 635	7 075
Buol	-	-	30	26
Parigi Moutong	1 628	2 093	1 077	1 770
Tojo Una-Una	10	55	2	22
Sigi	102	102	263	566
Banggai Laut	-	-	-	-
Morowali Utara	18	30	-	-
Kota/Municipality				
Palu	-	-	800	-
Sulawesi Tengah	1 931	2 446	20 453	18 020

Catatan/Note: ¹ Satuan luas panen dalam pohon/*The unit of harvested area are tree*

Sumber/Source: BPS, Statistik Pertanian Hortikultura SPH/ *BPS-Statistics Indonesia, Agricultural Statistic for Horticulture SPH*

Tabel
Table 5.2.6

Produksi Tanaman Biofarmaka Menurut Kabupaten/Kota dan Jenis Tanaman di Provinsi Sulawesi Tengah (kg), 2018 and 2019
Production of Medicinal Plants by Regency/Municipality and Kind of Plant in Sulawesi Tengah Province (kg) 2018 and 2019

Kabupaten/Kota Regency/Municipality (1)	Jahe/Ginger		Laos/Lengkuas/Galanga	
	2018 (2)	2019 (3)	2018 (4)	2019 (5)
Kabupaten/Regency				
Banggai Kepulauan	284	1 629	308	579
Banggai	3 154	1 793	1 947	76
Morowali	304 443	8 930	129 701	9 473
Poso	232 801	74 977	179 291	56 151
Donggala	1 830	1 945	17 578	1 688
Tolitoli	225 998	37 922	219 683	24 759
Buol	1 897	871	80	438
Parigi Moutong	157 220	163 772	94 893	173 875
Tojo Una-Una	525	755	304	814
Sigi	1 907	3 713	1 825	1 864
Banggai Laut	30	98	33	22
Morowali Utara	42	182	52	157
Kota/Municipality				
Palu	4 593	2 551	5 128	2 906
Sulawesi Tengah	934 724	299 138	650 823	272 802

Lanjutan Tabel/Continued Table 5.2.6

Kabupaten/Kota Regency/Municipality	Kencur/East Indian Galangal		Kunyit/Turmeric	
	2018	2019	2018	2019
(1)	(6)	(7)	(8)	(9)
Kabupaten/Regency				
Banggai Kepulauan	-	1	362	632
Banggai	657	145	7 119	1 030
Morowali	14 606	4 835	113 522	17 374
Poso	67 514	25 983	138 711	49 507
Donggala	5 286	255	7 141	820
Tolitoli	48 515	11 330	73 668	22 708
Buol	132	389	899	1 178
Parigi Moutong	17 172	52 152	98 133	174 659
Tojo Una-Una	7	120	646	927
Sigi	305	866	1 788	2 408
Banggai Laut	-	-	18	22
Morowali Utara	30	91	34	154
Kota/Municipality				
Palu	2	6	3 507	2 522
Sulawesi Tengah	154 226	96 173	445 548	273 941

Lanjutan Tabel/Continued Table 5.2.6

Kabupaten/Kota Regency/Municipality	Mengkudu/Pace Indian Mulberry		Temulawak/Java Turmeric	
	2018	2019	2018	2019
(1)	(10)	(11)	(12)	(13)
Kabupaten/Regency				
Banggai Kepulauan	-	-	-	64
Banggai	4	2	11	-
Morowali	3	24	78	62
Poso	171	146	57 262	19 231
Donggala	-	7	-	1 020
Tolitoli	-	-	27 583	16 894
Buol	-	-	36	49
Parigi Moutong	33 411	51 146	2 703	6 053
Tojo Una-Una	10	59	20	42
Sigi	59	40	411	899
Banggai Laut	-	-	-	-
Morowali Utara	82	113	-	-
Kota/Municipality				
Palu	-	-	744	-
Sulawesi Tengah	33 740	51 537	88 848	44 314

Sumber/Source: BPS, Statistik Pertanian Hortikultura SPH-TBF/BPS-Statistics Indonesia, Agricultural Statistic for Horticulture SPH-TBF

Tabel
Table 5.2.7

**Luas Panen Tanaman Biofarmaka Menurut Jenis Tanaman
di Provinsi Sulawesi Tengah (m², 2018–2019)**
**Harvested Area of Medicinal Plants by Kind of Plant in
Sulawesi Tengah Province (m², 2018–2019)**

Jenis Tanaman Kind of Plants	2018	2019
(1)	(2)	(3)
Dlingo/Dringo/ <i>Calamus</i>	593	812
Jahe/ <i>Ginger</i>	253 970	112 399
Kapulaga/ <i>Java Cardamon</i>	21	343
Keji Beling/ <i>Verbenaceae</i>	807	632
Kencur/ <i>East Indian Galanga</i>	40 461	32 940
Kunyit/ <i>Tumeric</i>	94 550	87 611
Laos/ <i>Lengkuas/ Galanga</i>	109 910	60 879
Lempuyang/ <i>Zingiber Aromatic</i>	603	2 037
Lidah Buaya/ <i>Aloevera</i>	446	1 020
Mahkota Dewa ¹ / <i>Phaleria Macrocarpa</i> ¹	3 042	1 148
Mengkudu ¹ /Pace/ <i>Indian Mulberry</i> ¹	1 931	2 446
Sambiloto/ <i>King of Bitter</i>	1 281	972
Temuireng/ <i>Black Turmeric</i>	623	870
Temukunci/ <i>Chinese Keys</i>	655	703
Temulawak/ <i>Java Turmeric</i>	20 453	18 020

Catatan/Note: ¹ Satuan luas panen dalam pohon/*The unit of harvested area are tree*

Sumber/Source: BPS, Statistik Pertanian Hortikultura SPH/ *BPS-Statistics Indonesia, Agricultural Statistic for Horticulture SPH*

Tabel 5.2.8 **Produksi Tanaman Biofarmaka Menurut Jenis Tanaman di Provinsi Sulawesi Tengah (kg), 2016–2019**
Production of Medicinal Plants by Kind of Plant in Sulawesi Tengah Province (kg), 2016–2019

Jenis Tanaman Kind of Plants	2018	2019
(1)	(2)	(3)
Dlingo/Dringo/ <i>Calamus</i>	1 084	1 561
Jahe/ <i>Ginger</i>	934 724	299 138
Kapulaga / <i>Java Cardamom</i>	30	763
Keji Beling/ <i>Verbenaceae</i>	1 986	3 621
Kencur/ <i>East Indian Galangal</i>	154 226	96 173
Kunyit/ <i>Tumeric</i>	445 548	273 941
Laos/ <i>Lengkuas/ Galanga</i>	650 823	272 802
Lempuyang/ <i>Zingiber Aromatic</i>	1 216	6 755
Lidah Buaya/ <i>Aloevera</i>	3 081	7 203
Mahkota Dewa/ <i>Phaleria Macrocarpa</i>	130 086	49 026
Mengkudu/Pace/ <i>Indian Mulberry</i>	33 740	51 537
Sambiloto/ <i>King of Bitter</i>	6 079	7 348
Temuireng/ <i>Black Turmeric</i>	1 377	2 064
Temukunci/ <i>Chinese Keys</i>	1 360	1 761
Temulawak/ <i>Java Turmeric</i>	88 848	44 314

Sumber/Source: BPS, Statistik Pertanian Hortikultura SPH/ BPS-Statistics Indonesia, Agricultural Statistic for Horticulture SPH

Tabel
Table 5.2.9

Luas Panen Tanaman Hias Menurut Kabupaten/Kota dan Jenis Tanaman di Provinsi Sulawesi Tengah (m²), 2018 and 2019
Harvested Area of Ornamental Plants by Regency/ Municipality and Kind of Plant in Sulawesi Tengah Province (m²), 2018 and 2019

Kabupaten/Kota Regency/Municipality	Anggrek/ <i>Orchid</i>		Krisan/ <i>Chrysantemum</i>	
	2018	2019	2018	2019
(1)	(2)	(3)	(4)	(5)
Kabupaten/Regency				
Banggai Kepulauan	-	-	-	-
Banggai	1	1	-	-
Morowali	500	500	23	-
Poso	1 725	447	11 150	2 548
Donggala	-	-	-	-
Tolitoli	-	-	-	-
Buol	-	-	-	-
Parigi Moutong	411	2 365	-	-
Tojo Una-Una	1	75	-	-
Sigi	1 025	549	6	27
Banggai Laut	-	-	-	-
Morowali Utara	-	1	-	-
Kota/Municipality				
Palu	5 222	3 100	120	80
Sulawesi Tengah	8 885	7 038	11 299	2 655

Lanjutan Tabel/Continued Table 5.2.9

Kabupaten/Kota Regency/Municipality	Mawar/Rose		Sedap Malam/Tuberose	
	2018	2019	2018	2019
(1)	(6)	(7)	(8)	(9)
Kabupaten/Regency				
Banggai Kepulauan	-	-	-	-
Banggai	2	-	-	-
Morowali	-	-	640	640
Poso	1 360	440	6	-
Donggala	-	-	-	-
Tolitoli	-	-	-	-
Buol	-	-	-	-
Parigi Moutong	602	363	697	-
Tojo Una-Una	1	65	-	-
Sigi	85	65	-	25
Banggai Laut	-	-	-	-
Morowali Utara	-	-	-	-
Kota/Municipality				
Palu	160	160	275	180
Sulawesi Tengah	2 210	1 093	1 618	845

Lanjutan Tabel/*Continued Table 5.2.9*

Kabupaten/Kota <i>Regency/Municipality</i>	Melati/ <i>Jasmine</i>		Sri Rejeki/ <i>Aglaonema</i>	
	2018	2019	2018	2019
(1)	(10)	(11)	(12)	(13)
Kabupaten/Regency				
Banggai Kepulauan	-	-	-	-
Banggai	-	-	-	-
Morowali	-	-	-	-
Poso	832	343	2	-
Donggala	-	-	-	-
Tolitoli	-	-	-	-
Buol	-	-	-	-
Parigi Moutong	798	-	124	66
Tojo Una-Una	-	-	-	-
Sigi	70	80	-	5
Banggai Laut	-	-	-	-
Morowali Utara	-	-	-	-
Kota/Municipality				
Palu	125	155	200	250
Sulawesi Tengah	1 825	578	326	321

Sumber/*Source*: BPS, Statistik Pertanian Hortikultura SPH/ *BPS-Statistics Indonesia, Agricultural Statistic for Horticulture SPH*

Tabel
Table 5.2.10

Produksi Tanaman Hias Menurut Kabupaten/Kota dan Jenis Tanaman di Provinsi Sulawesi Tengah (tangkai), 2018 and 2019
Production of Ornamental Plants by Regency/Municipality and Kind of Plant in Sulawesi Tengah Province (stalks), 2018 and 2019

Kabupaten/Kota Regency/Municipality	Anggrek/Orchid		Krisan/Chrysanthemum	
	2018	2019	2018	2019
(1)	(2)	(3)	(4)	(5)
Kabupaten/Regency				
Banggai Kepulauan	-	-	-	-
Banggai	1	2	-	-
Morowali	1 000	500	224	-
Poso	3 835	1 513	31 940	10 332
Donggala	-	-	-	-
Tolitoli	-	-	-	-
Buol	-	-	-	-
Parigi Moutong	7 314	41 060	-	-
Tojo Una-Una	50	1 320	-	-
Sigi	2 575	1 629	15	57
Banggai Laut	-	-	-	-
Morowali Utara	-	1	-	-
Kota/Municipality				
Palu	12 302	10 212	610	80
Sulawesi Tengah	27 077	56 237	32 789	10 469

Lanjutan Tabel/*Continued Table 5.2.10*

Kabupaten/Kota <i>Regency/Municipality</i>	Mawar/Rose		Sedap Malam/Tuberose	
	2018	2019	2018	2019
(1)	(6)	(7)	(8)	(9)
Kabupaten/Regency				
Banggai Kepulauan	-	-	-	-
Banggai	2	-	-	-
Morowali	-	-	5 000	640
Poso	2 711	1 548	18	-
Donggala	-	-	-	-
Tolitoli	-	-	-	-
Buol	-	-	-	-
Parigi Moutong	12 786	7 128	3 997	-
Tojo Una-Una	5	100	-	-
Sigi	245	195	-	25
Banggai Laut	-	-	-	-
Morowali Utara	-	-	-	-
Kota/Municipality				
Palu	585	520	520	525
Sulawesi Tengah	16 334	9 491	9 535	1 190

Lanjutan Tabel/Continued Table 5.2.10

Kabupaten/Kota Regency/Municipality	Melati ¹ /Jasmine ¹		Sri Rejeki ² /Aglaonema ²	
	2018	2019	2018	2019
(1)	(10)	(11)	(12)	(13)
Kabupaten/Regency				
Banggai Kepulauan	-	-	-	-
Banggai	-	-	-	-
Morowali	-	-	-	-
Poso	1 642	766	2	-
Donggala	-	-	-	-
Tolitoli	-	-	-	-
Buol	-	-	-	-
Parigi Moutong	648	-	1 381	544
Tojo Una-Una	-	-	-	-
Sigi	210	80	-	10
Banggai Laut	-	-	-	-
Morowali Utara	-	-	-	-
Kota/Municipality				
Palu	810	505	400	920
Sulawesi Tengah	3 310	1 351	1 783	1 474

Catatan/Note: ¹ Satuan produksi dalam kg/The unit of production are kg

² Satuan produksi dalam pohon/The unit of production in tree

Sumber/Source: BPS, Statistik Pertanian Hortikultura SPH/ BPS-Statistics Indonesia, Agricultural Statistic for Horticulture SPH

Tabel
Table 5.2.11

**Luas Panen Tanaman Hias Menurut Jenis Tanaman di
Provinsi Sulawesi Tengah (m²), 2018–2019**
**Harvested Area of Ornamental Plants by Kind of Plant in
Sulawesi Tengah Province (m²), 2018–2019**

Jenis Tanaman <i>Kind of Plants</i>	2018	2019
(1)	(2)	(3)
Anggrek/ <i>Orchid</i>	8 885	7 038
Anthurium Bunga/ <i>Flamingo Lily Flower</i>	288	270
Anthurium Daun/ <i>Anthurium</i>	319	125
Anyelir/ <i>Carnation</i>	-	22
Balaceng/ <i>Dieffenbacia</i>	-	-
Dracaena/ <i>Dracaena</i>	-	-
Euphorbia/ <i>Euphorbia</i>	736	730
Gladiol/ <i>Gladiol</i>	700	-
Hanjuang/ <i>Cordyline</i>	-	-
Herbras/ <i>Gerbera</i>	240	65
Kamboja Jepang/ <i>Adenium</i>	1 965	4 939
Keladi Hias/ <i>Caladium</i>	34	66
Krisan/ <i>Chrysantemum</i>	11 299	2 655
Mawar/ <i>Rose</i>	2 210	1 093
Melati/ <i>Jasmine</i>	1 825	578
Monstera/ <i>Monstera</i>	167	22
Pakis/ <i>Leather Leaf Fern</i>	1 360	863
Palem ¹ / <i>Palm</i> ¹	1 341	1 472
Pedang-Pedangan/ <i>Sansevieria</i>	-	119
Philodendron/ <i>Philodendron</i>	6	262
Pisang-Pisangan/ <i>Heliconia</i>	903	1 272
Sedap Malam/ <i>Tuberose</i>	1 618	845
Soka/ <i>Ixora</i>	1 306	1 861
Sri Rejeki/ <i>Aglaonema</i>	326	321

Catatan/Note: ¹ Satuan luas panen dalam pohon/ *The unit of harvested area are tree*

Sumber/Source: BPS, Statistik Pertanian Hortikultura SPH/ *BPS-Statistics Indonesia, Agricultural Statistic for Horticulture SPH*

Tabel 5.2.12 **Produksi Tanaman Hias Menurut Jenis Tanaman di Provinsi Sulawesi Tengah (tangkai), 2018–2019**
Table 5.2.12 **Production of Ornamental Plants by Kind of Plant in Sulawesi Tengah Province (stalks), 2018–2019**

Jenis Tanaman Kind of Plants	2018	2019
(1)	(2)	(3)
Anggrek/ <i>Orchid</i>	27 077	56 237
Anthurium Bunga/ <i>Flamingo Lily Flower</i>	1 019	875
Anthurium Daun ¹ / <i>Anthurium</i> ¹	1 300	443
Anyelir/ <i>Carnation</i>	-	22
Balaceng ¹ / <i>Dieffenbacia</i> ¹	-	-
Dracaena ¹ / <i>Dracaena</i> ¹	-	-
Euphorbia ¹ / <i>Euphorbia</i> ¹	3 023	4 355
Gladiol/ <i>Gladiol</i>	700	-
Hanjuang ¹ / <i>Cordyline</i> ¹	-	-
Herbras/ <i>Gerbera</i>	365	215
Kamboja Jepang ¹ / <i>Adenium</i> ¹	14 923	54 461
Keladi Hias ¹ / <i>Caladium</i> ¹	130	116
Krisan/ <i>Chrysantemum</i>	32 789	10 469
Mawar/ <i>Rose</i>	16 334	9 491
Melati ² / <i>Jasmine</i> ³	3 310	1 351
Monstera ¹ / <i>Monstera</i> ¹	344	66
Pakis ¹ / <i>Leather Leaf Fern</i> ¹	2 526	1 762
Palem ¹ / <i>Palm</i> ¹	5 142	5 610
Pedang-Pedangan ² / <i>Sansevieria</i> ²	-	319
Philodendron ¹ / <i>Philodendron</i> ¹	6	493
Pisang-Pisangan/ <i>Heliconia</i>	4 107	8 237
Sedap Malam/ <i>Tuberose</i>	9 535	1 190
Soka ¹ / <i>Ixora</i> ¹	15 960	32 787
Sri Rejeki ¹ / <i>Aglaonema</i> ¹	1 783	1 474

Catatan/Note: ¹ Satuan produksi dalam pohon/ *The unit of production are tree*

² Satuan produksi dalam rumpun/ *The unit of production are clumps*

³ Satuan produksi dalam kg/ *The unit of production are kg*

Sumber/Source: BPS, Statistik Pertanian Hortikultura SPH/ *BPS-Statistics Indonesia, Agricultural Statistic for Horticulture SPH*

Tabel
Table 5.2.13

Produksi Buah-buahan Menurut Kabupaten/Kota dan Jenis Tanaman di Provinsi Sulawesi Tengah (kuintal), 2018 dan 2019
Production of Fruits by Regency/Municipality and Kind of Plant in Sulawesi Tengah Province (quintal), 2018 and 2019

Kabupaten/Kota Regency/Municipality	Mangga/Mango		Durian/Durian	
	2018	2019	2018	2019
(1)	(2)	(3)	(4)	(5)
Kabupaten/Regency				
Banggai Kepulauan	291	921	1 385	3 256
Banggai	9 064	6 583	9 390	11 917
Morowali	6 593	3 350	5 551	2 625
Poso	3 282	10 724	24 432	44 540
Donggala	10 176	8 279	11 585	6 840
Tolitoli	15 970	23 800	30 500	54 520
Buol	798	2 242	2 022	939
Parigi Moutong	34 576	72 047	45 301	109 244
Tojo Una-Una	1 543	7 368	599	3 454
Sigi	4 723	4 279	4 022	9 571
Banggai Laut	1 825	1 013	3 919	3 155
Morowali Utara	369	1 007	737	2 808
Kota/Municipality				
Palu	5 125	4 886	2	12
Sulawesi Tengah	94 335	146 499	139 445	252 881

Lanjutan Tabel/Continued Table 5.2.13

Kabupaten/Kota Regency/Municipality	Jeruk Siam/Keпок Orange/Tangerine		Pisang/Banana	
	2018	2019	2018	2019
(1)	(6)	(7)	(8)	(9)
Kabupaten/Regency				
Banggai Kepulauan	134	137	853	2 852
Banggai	3 309	2 892	21 679	38 277
Morowali	474	286	8 133	10 073
Poso	880	349	8 137	12 775
Donggala	500	425	16 278	18 351
Tolitoli	2 720	14 891	22 144	33 347
Buol	886	1 676	1 188	1 369
Parigi Moutong	29 995	17 732	26 503	41 747
Tojo Una-Una	30	346	8 131	68 604
Sigi	180	372	7 013	11 238
Banggai Laut	19	31	585	462
Morowali Utara	74	105	1 319	2 376
Kota/Municipality				
Palu	-	-	2 990	3 410
Sulawesi Tengah	39 201	39 242	124 953	244 881

Lanjutan Tabel/*Continued Table* 5.2.13

Kabupaten/Kota <i>Regency/Municipality</i>	Pepaya/Papaya		Salak/Salacca	
	2018	2019	2018	2019
(1)	(10)	(11)	(12)	(13)
Kabupaten/Regency				
Banggai Kepulauan	177	488	-	7
Banggai	1 250	2 381	874	905
Morowali	2 769	2 438	66	17
Poso	2 307	5 278	131	95
Donggala	662	563	9 384	122
Tolitoli	2 763	8 873	1 281	2 072
Buol	569	632	22	44
Parigi Moutong	5 655	7 740	404	481
Tojo Una-Una	632	7 683	2	207
Sigi	2 619	3 174	14	6
Banggai Laut	528	523	-	-
Morowali Utara	1 462	2 634	25	49
Kota/Municipality				
Palu	523	734	-	-
Sulawesi Tengah	21 916	43 141	12 203	4 005

Lanjutan Tabel/Continued Table 5.2.13

Kabupaten/Kota Regency/Municipality	Nangka/Cempedak Jackfruit		Rambutan/Rambutan	
	2018	2019	2018	2019
(1)	(14)	(15)	(16)	(17)
Kabupaten/Regency				
Banggai Kepulauan	174	359	12	182
Banggai	2 311	1 702	4 201	1 786
Morowali	3 775	1 186	3 140	491
Poso	1 165	2 082	686	2 033
Donggala	1 529	950	4 226	2 547
Tolitoli	9 146	14 217	8 073	16 533
Buol	462	564	226	613
Parigi Moutong	8 492	17 144	32 062	36 498
Tojo Una-Una	296	4 063	600	2 742
Sigi	1 020	1 839	1 960	2 215
Banggai Laut	255	336	90	89
Morowali Utara	384	773	425	1 186
Kota/Municipality				
Palu	4 230	5 081	-	32
Sulawesi Tengah	33 239	50 296	55 701	66 947

Sumber/Source: BPS, Statistik Pertanian Hortikultura SPH/ BPS-Statistics Indonesia, Agricultural Statistic for Horticulture SPH

Tabel
Table 5.2.14

Produksi Buah–Buahan dan Sayuran Tahunan Menurut Jenis Tanaman di Provinsi Sulawesi Tengah (kuintal), 2018–2019
Production of Annual Fruits and Vegetables by Kind of Plant di Provinsi Sulawesi Tengah (quintal), 2018–2019

Jenis Tanaman <i>Kind of Plants</i>	2018	2019
(1)	(2)	(3)
Alpukat/ <i>Avocado</i>	19 489	29 452
Anggur/ <i>Grape</i>	164	378
Apel/ <i>Apple</i>	-	-
Belimbing/ <i>Star Fruit</i>	2 629	2 993
Duku/Langsat/Kokosa/ <i>Duku</i>	37 817	74 276
Durian/ <i>Durian</i>	139 445	252 881
Jambu Air/ <i>Rose Apple</i>	3 197	7 721
Jambu Biji/ <i>Guava</i>	3 383	4 211
Jeruk Besar/ <i>Pomelo</i>	5 142	4 831
Jeruk Siam/Keprok/ <i>Tangerine/Orange</i>	39 201	39 242
Mangga/ <i>Mango</i>	94 335	146 499
Manggis/ <i>Mangosteen</i>	8 474	18 504
Markisa/ <i>Marquisa</i>	25	62
Nangka/ Cempedak/ <i>Jack Fruit</i>	33 239	50 296
Nenas/ <i>Pineapple</i>	64 015	406 346
Pepaya/ <i>Papaya</i>	21 916	43 141
Pisang/ <i>Banana</i>	124 953	244 881
Rambutan/ <i>Rambutan</i>	55 701	66 947
Salak/ <i>Salacca</i>	12 203	4 005
Sawo/ Sapodilla/ <i>Star Apple</i>	2 441	2 965
Sirsak/ <i>Soursop</i>	2 083	3 318
Sukun/ <i>Bread Fruit</i>	3 279	6 695
Jengkol/ <i>Jengkol</i>	277	922
Melinjo/ <i>Melinjo</i>	510	453
Petai/ <i>Twisted Cluster Bean</i>	1 252	1 189

Sumber/Source: BPS, Statistik Pertanian Hortikultura SPH/ *BPS-Statistics Indonesia, Agricultural Statistic for Horticulture SPH*

**5.3 PERKEBUNAN
ESTATE CROPS**

Tabel 5.3.1 Luas Areal Tanaman Perkebunan Menurut Kabupaten/ Kota dan Jenis Tanaman di Provinsi Sulawesi Tengah (ha), 2018 dan 2019
Planted Area of Estate Crops by Regency/Municipality and Type of Crops in Sulawesi Tengah Province (ha), 2018 dan 2019

Kabupaten/Kota Regency/Municipality	Kelapa Sawit/Oil Palm		Kelapa/Coconut	
	2018 ^a	2019	2018 ^a	2019
(1)	(2)	(3)	(4)	(5)
Kabupaten/Regency				
Banggai Kepulauan	-	-	20 044	20 069
Banggai	9 661	14 154	56 275	56 425
Morowali	16 330	16 330	3 261	3 261
Poso	1 026	1 026	5 081	5 081
Donggala	10 776	10 810	28 116	28 139
Tolitoli	117	289	20 380	20 380
Buol	7 915	7 915	12 762	12 865
Parigi Moutong	440	447	29 478	29 436
Tojo Una-Una	-	-	22 797	23 089
Sigi	-	-	6 037	6 037
Banggai Laut	-	-	94 111	9 418
Morowali Utara	5 336	5 362	901	903
Kota/Municipality				
Palu	-	-	452	441
Sulawesi Tengah	51 601	56 333	214 994	215 543

Lanjutan Tabel/*Continued Table* 5.3.1

Kabupaten/Kota <i>Regency/Municipality</i>	Karet/Rubber		Kopi/Coffee	
	2018 ^a	2019	2018 ^a	2019
(1)	(6)	(7)	(8)	(9)
Kabupaten/Regency				
Banggai Kepulauan	-	-	47	47
Banggai	-	-	1 181	1 181
Morowali	43	43	255	255
Poso	244	243	1 582	1 582
Donggala	-	-	678	678
Tolitoli	-	-	624	624
Buol	-	-	559	559
Parigi Moutong	-	-	499	499
Tojo Una-Una	-	-	444	444
Sigi	-	-	2 702	2 702
Banggai Laut	-	-	3	3
Morowali Utara	5 777	5 782	68	68
Kota/Municipality				
Palu	-	-	-	-
Sulawesi Tengah	6 068	6 072	8 642	8 642

Lanjutan Tabel/Continued Table 5.3.1

Kabupaten/Kota Regency/Municipality	Kakao/Cocoa		Tebu/Sugar cane	
	2018	2019	2018	2019
(1)	(10)	(11)	(12)	(13)
Kabupaten/Regency				
Banggai Kepulauan	6 551	6 551	-	-
Banggai	45 708	45 824	-	-
Morowali	5 781	5 796	-	-
Poso	38 873	38 823	-	-
Donggala	30 595	30 595	-	-
Tolitoli	21 154	21 154	-	-
Buol	10 995	10 458	-	-
Parigi Moutong	68 543	68 140	-	-
Tojo Una-Una	11 981	11 981	10	10
Sigi	27 856	27 885	-	-
Banggai Laut	757	757	-	-
Morowali Utara	14 564	14 555	-	-
Kota/Municipality				
Palu	267	255	-	-
Sulawesi Tengah	283 625	282 773	10	10

Lanjutan Tabel/*Continued Table* 5.3.1

Kabupaten/Kota <i>Regency/Municipality</i>	Tembakau/ <i>Tobacco</i>		Jarak/ <i>Jatropha</i>	
	2018 ^a	2019	2018 ^a	2019
(1)	(14)	(15)	(16)	(17)
Kabupaten/Regency				
Banggai Kepulauan	-	-	-	-
Banggai	255	255	66	66
Morowali	-	-	-	-
Poso	-	-	-	-
Donggala	-	-	-	-
Tolitoli	-	-	-	-
Buol	-	-	-	-
Parigi Moutong	86	86	-	-
Tojo Una-Una	-	-	-	-
Sigi	-	-	-	-
Banggai Laut	-	-	-	-
Morowali Utara	-	-	-	-
Kota/Municipality				
Palu	-	-	-	-
Sulawesi Tengah	341	341	66	66

Lanjutan Tabel/Continued Table 5.3.1

Kabupaten/Kota Regency/Municipality	Cengkeh/Clove		KapukKapok	
	2018	2019	2018	2019
(1)	(14)	(15)	(16)	(17)
Kabupaten/Regency				
Banggai Kepulauan	4 248	4 348	4	4
Banggai	6 162	6 162	67	66
Morowali	1 018	1 078	-	-
Poso	3 013	3 013	-	-
Donggala	5 012	5 117	365	363
Tolitoli	37 799	37 799	5	5
Buol	3 232	3 144	15	13
Parigi Moutong	7 439	7 609	377	377
Tojo Una-Una	4 028	4 061	12	12
Sigi	352	278	-	-
Banggai Laut	2 067	1 752	-	-
Morowali Utara	359	367	-	-
Kota/Municipality				
Palu	12	12	-	-
Sulawesi Tengah	74 740	74 740	845	840

Lanjutan Tabel/Continued Table 5.3.1

Kabupaten/Kota Regency/Municipality	Lada/Pepper		Pala/Nutmeg	
	2018	2019	2018	2019
(1)	(14)	(15)	(16)	(17)
Kabupaten/Regency				
Banggai Kepulauan	19	19	1 743	280
Banggai	108	108	3 611	3 641
Morowali	83	82	1 733	1 735
Poso	399	399	1 330	1 330
Donggala	992	995	1 122	1 247
Tolitoli	200	200	2 508	2 508
Buol	125	121	2 080	2 077
Parigi Moutong	235	247	1 643	1 738
Tojo Una-Una	404	404	2 000	2 000
Sigi	-	-	869	869
Banggai Laut	4	4	280	280
Morowali Utara	241	252	1 416	1 416
Kota/Municipality				
Palu	992	-	-	-
Sulawesi Tengah	2 808	2 830	20 335	20 585

Lanjutan Tabel/Continued Table 5.3.1

Kabupaten/Kota Regency/Municipality	Vanili/Vanilla		Jambu Mete/Cashew	
	2018	2019	2018	2019
(1)	(14)	(15)	(16)	(17)
Kabupaten/Regency				
Banggai Kepulauan	70	70	5 540	5 540
Banggai	91	91	3 465	3 465
Morowali	49	49	1 449	1 449
Poso	-	31	-	-
Donggala	81	77	944	944
Tolitoli	-	-	-	-
Buol	4	4	42	4
Parigi Moutong	6	8	1 222	1 227
Tojo Una-Una	-	-	131	131
Sigi	140	138	13	13
Banggai Laut	-	-	914	914
Morowali Utara	49	-	19	19
Kota/Municipality				
Palu	-	-	5	5
Sulawesi Tengah	467	468	13 744	13 710

Lanjutan Tabel/Continued Table 5.3.1

Kabupaten/Kota Regency/Municipality	Sagu/Sugo		Kemiri/Candlenut	
	2018	2019	2018	2019
(1)	(14)	(15)	(16)	(17)
Kabupaten/Regency				
Banggai Kepulauan	-	-	1 671	1 671
Banggai	618	618	825	825
Morowali	17	17	75	75
Poso	-	25	633	633
Donggala	10	10	606	606
Tolitoli	-	-	52	28
Buol	3 146	3 146	-	-
Parigi Moutong	278	278	321	322
Tojo Una-Una	-	-	-	-
Sigi	-	-	915	917
Banggai Laut	-	-	1 671	52
Morowali Utara	212	212	143	143
Kota/Municipality				
Palu	5	5	271	271
Sulawesi Tengah	4 285	4 311	5 540	5 543

Lanjutan Tabel/*Continued Table* 5.3.1

Kabupaten/Kota Regency/Municipality	Nilam/ <i>Patchouli</i>	
	2018	2019
(1)	(14)	(15)
Kabupaten/Regency		
Banggai Kepulauan	1	1
Banggai	-	-
Morowali	21	-
Poso	-	-
Donggala	330	263
Tolitoli	-	-
Buol	10	-
Parigi Moutong	85	63
Tojo Una-Una	544	600
Sigi	-	-
Banggai Laut	-	-
Morowali Utara	87	89
Kota/Municipality		
Palu	-	-
Sulawesi Tengah	1 078	1 016

Sumber/*Source*: Direktorat Jenderal Perkebunan/*Directorate General of Estates*

Tabel
Table 5.3.2**Produksi Perkebunan Menurut Kabupaten/Kota dan Jenis Tanaman di Provinsi Sulawesi Tengah (ton), 2018 dan 2019****Production of Estate by Regency/Municipality and Type of Crops in Sulawesi Tengah Province (ton), 2018 and 2019**

Kabupaten/Kota Regency/Municipality	Kelapa Sawit ¹ /Oil Palm ¹		Kelapa/Coconut	
	2018 ^a	2019	2018 ^a	2019
(1)	(2)	(3)	(4)	(5)
Kabupaten/Regency				
Banggai Kepulauan	-	-	1 003,0	10 027,0
Banggai	34 844,4	35 192,0	48 262,0	48 362,0
Morowali	62 537,5	83 538,0	1.176,0	1 176,0
Poso	1 045,3	1 048,0	4 218,0	5 402,0
Donggala	17 300,3	18 694,0	28 454,8	28 453,0
Tolitoli	-	1 010,0	14 323,2	14 959,0
Buol	12 370,2	12 370,0	10 164,4	10 164,0
Parigi Moutong	144,3	359,0	36 130,1	36 252,0
Tojo Una-Una	-	-	31 945,6	28 100,0
Sigi	-	-	2 516,0	2 516,0
Banggai Laut	-	-	1 980,0	3 665,0
Morowali Utara	13 099,2	13 694,6	194,5	403,0
Kota/Municipality				
Palu	-	-	186,2	179,0
Sulawesi Tengah	141 341,3	165 907,6	189 780,1	189 661,0

Lanjutan Tabel/*Continued Table* 5.3.2

Kabupaten/Kota <i>Regency/Municipality</i>	Karet/Rubber		Kopi/Coffee	
	2018	2019	2018	2019
(1)	(6)	(7)	(8)	(9)
Kabupaten/Regency				
Banggai Kepulauan		-	1,0	1,0
Banggai		-	297,5	297,0
Morowali		1,6	49,0	49,0
Poso		50,0	993,7	990,9
Donggala		-	356,3	363,1
Tolitoli		-	102,8	157,9
Buol		-	153,5	153,5
Parigi Moutong		0,7	100,2	105,9
Tojo Una-Una		-	257,4	257,5
Sigi		-	431,3	431,5
Banggai Laut		-	-	-
Morowali Utara		2 558,0	17,8	23,0
Kota/Municipality				
Palu		-	-	-
Sulawesi Tengah		2 610,0	2 761,4	2 831,0

Lanjutan Tabel/*Continued Table* 5.3.2

Kabupaten/Kota <i>Regency/Municipality</i>	Kakao/ <i>Cocoa</i>		Tebu/ <i>Sugar cane</i>	
	2018	2019	2018	2019
(1)	(10)	(11)	(12)	(13)
Kabupaten/Regency				
Banggai Kepulauan	277,8	277,8	-	-
Banggai	14 524,6	16 669,0	-	-
Morowali	3 079,1	3 079,0	-	-
Poso	24 409,4	24 371,9	-	-
Donggala	17 375,4	17 306,8	-	-
Toilitoli	4 594,4	5 617,2	-	-
Buol	4 991,7	4 116,4	-	-
Parigi Moutong	25 652,7	25 863,6	-	-
Tojo Una-Una	5 196,7	5 200,0	0	0
Sigi	19 354,0	19 353,9	-	-
Banggai Laut	96,0	99,6	-	-
Morowali Utara	5 869,9	5 666,5	-	-
Kota/Municipality				
Palu	52,0	47,0	-	-
Sulawesi Tengah	125 473,4	127 669,3	0	0

Lanjutan Tabel/*Continued Table* 5.3.2

Kabupaten/Kota <i>Regency/Municipality</i>	Tembakau/ <i>Tobacco</i>		Jarak/ <i>Jatropha</i>	
	2018 ^a	2019	2018 ^a	2019
(1)	(14)	(15)	(16)	(17)
Kabupaten/Regency				
Banggai Kepulauan	-	-	-	-
Banggai	35,8	36,0	16,2	16,2
Morowali	-	-	-	-
Poso	-	-	-	-
Donggala	-	-	-	-
Tolitoli	-	-	-	-
Buol	-	-	-	-
Parigi Moutong	40,1	46,0	-	-
Tojo Una-Una	-	-	-	-
Sigi	-	-	-	-
Banggai Laut	-	-	-	-
Morowali Utara	-	-	-	-
Kota/Municipality				
Palu	-	-	-	-
Sulawesi Tengah	75,9	82,0	16,2	16,2

Lanjutan Tabel/Continued Table 5.3.3

Kabupaten/Kota Regency/Municipality	Cengkeh/Clove		KapukKapok	
	2018	2019	2018	2019
(1)	(14)	(15)	(16)	(17)
Kabupaten/Regency				
Banggai Kepulauan	277,3	450,0	1,0	1,0
Banggai	885,7	894,5	16,2	15,7
Morowali	92,4	192,9	-	-
Poso	189,5	195,4	-	-
Donggala	1 456,8	1 748,6	38,8	41,1
Tolitoli	8 968,8	10 604,3	-	-
Buol	75,7	95,5	1,6	1,6
Parigi Moutong	1 664,3	1 767,2	101,3	101,2
Tojo Una-Una	1 478,3	1 552,0	4,7	4,7
Sigi	24,3	24,0	-	-
Banggai Laut	443,5	350,0	-	-
Morowali Utara	18,0	23,0	-	-
Kota/Municipality				
Palu	0,5	0,6	-	-
Sulawesi Tengah	15 575,1	17 897,3	163,7	165,5

Lanjutan Tabel/Continued Table 5.3.2

Kabupaten/Kota Regency/Municipality	Lada/Pepper		Pala/Nutmeg	
	2018	2019	2018	2019
(1)	(14)	(15)	(16)	(17)
Kabupaten/Regency				
Banggai Kepulauan	0,9	0,8	88,5	88,5
Banggai	1,6	1,6	17,7	21,2
Morowali	22,6	22,6	39,2	46,0
Poso	61,2	59,0	8,0	8,2
Donggala	35,3	50,4	66,3	80,9
Tolitoli	22,6	30,5	60,6	60,5
Buol	3,1	1,6	6,1	13,0
Parigi Moutong	20,9	24,1	36,6	45,2
Tojo Una-Una	26,0	26,0	4,1	4,1
Sigi	-	-	2,5	2,5
Banggai Laut	-	-	3,7	3,7
Morowali Utara	29,0	39,5	3,4	4,2
Kota/Municipality				
Palu	-	-	-	-
Sulawesi Tengah	223,1	256,3	337,1	378,4

Lanjutan Tabel/Continued Table 5.3.2

Kabupaten/Kota Regency/Municipality	Vanili/Vanilla		Jambu Mete/Cashew	
	2018	2019	2018	2019
(1)	(14)	(15)	(16)	(17)
Kabupaten/Regency				
Banggai Kepulauan	1,1	1,1	331,0	331,0
Banggai	5,0	5,0	1 192,8	1 200,0
Morowali	0,3	0,3	254,0	211,7
Poso	-	-	-	-
Donggala	9,1	8,4	126,4	126,1
Tolitoli	-	-	-	-
Buol	-	-	94,0	-
Parigi Moutong	0,3	0,2	238,5	241,4
Tojo Una-Una	-	-	3,7	3,7
Sigi	-	-	3,0	3,0
Banggai Laut	-	-	20,6	20,6
Morowali Utara	-	-	5,9	5,9
Kota/Municipality				
Palu	-	-	2,4	2,4
Sulawesi Tengah	15,9	16,1	2 179,0	2 146,1

Lanjutan Tabel/Continued Table 5.3.2

Kabupaten/Kota Regency/Municipality	Sagu/Sugo		Kemiri/Candlenut	
	2018	2019	2018	2019
(1)	(14)	(15)	(16)	(17)
Kabupaten/Regency				
Banggai Kepulauan	-	-	232,7	232,7
Banggai	176,9	176,9	290,8	280,0
Morowali	57,0	57,0	14,0	14,0
Poso	-	-	142,5	152,0
Donggala	12,8	12,6	32,1	34,9
Tolitoli	-	-	-	-
Buol	515,5	196,7	-	-
Parigi Moutong	7,6	10,3	161,3	161,3
Tojo Una-Una	-	-	0,0	0,0
Sigi	-	-	245,3	247,2
Banggai Laut	-	-	7,2	2,2
Morowali Utara	143,9	143,9	41,9	51,1
Kota/Municipality				
Palu	0,1	1,0	11,8	11,5
Sulawesi Tengah	914,0	587,1	1 179,9	1 187,1

Lanjutan Tabel/*Continued Table* 5.3.2

Kabupaten/Kota Regency/Municipality	Nilam/ <i>Patchouli</i>	
	2018	2019
(1)	(14)	(15)
Kabupaten/Regency		
Banggai Kepulauan	0,3	0,3
Banggai	-	-
Morowali	-	-
Poso	-	-
Donggala	1,9	1,0
Tolitoli	-	-
Buol	-	-
Parigi Moutong	1,6	0,8
Tojo Una-Una	41,0	41,0
Sigi	-	-
Banggai Laut	-	-
Morowali Utara	15,1	20,1
Kota/Municipality		
Palu	-	-
Sulawesi Tengah	59,9	63,2

Sumber/*Source*: Direktorat Jenderal Perkebunan/*Directorate General of Estates*

**5.4 KEHUTANAN
FORESTRY**

Tabel 5.4.1 Luas Kawasan Hutan dan Konservasi Perairan¹ Menurut Kabupaten/Kota di Provinsi Sulawesi Tengah (ha), 2018
Extent of Forest Area, Inland Water, Coastal, and Marine Ecosystem¹ by Regency/Municipality in Sulawesi Tengah (ha), 2018

Kabupaten/Kota <i>Regency/Municipality</i>	Tahun SK <i>Year of Decree</i>	Luas Kawasan Hutan dan Konservasi Perairan <i>Extent of Forest Area, Inland Water, Coastal, and Marine Ecosystem</i>			
		Hutan Lindung <i>Protection Forest</i>	Suaka Alam dan Pelestarian Alam <i>Sanctuary Reserve and Nature Conservation Area</i>	Hutan Produksi Terbatas <i>Limited Production Forest</i>	Hutan Produksi Tetap <i>Permanent Production Forest</i>
(1)	(2)	(3)	(4)	(5)	(6)
Kabupaten/Regency					
Banggai Kepulauan	2014	26 691,91	-	39 604,01	33 649,95
Banggai	2014	173 482,44	17 520,43	298 277,31	47 664,97
Morowali	2014	93 795,50	-	128 178,48	32 267,07
Poso	2014	156 096,41	136 310,01	185 233,96	35 894,42
Donggala	2014	85 931,63	24 095,69	157 210,01	12 397,58
Tolitoli	2014	44 521,64	50 096,97	79 369,27	34 476,41
Buol	2014	53 834,99	5 225,97	99 109,24	47 966,15
Parigi Moutong	2014	152 186,71	54 944,87	111 071,55	22 821,73
Tojo Una-Una	2014	137 783,00	369 406,60	112 491,42	48 167,64
Sigi	2014	142 127,44	112 953,61	112 960,86	2 994,37
Banggai Laut	2014	9 866,82	-	7 366,04	-
Morowali Utara	2014	198 243,92	215 042,91	75 233,15	93 534,84
Kota/Municipality					
Palu	2014	7 527,77	5 042,96	4 407,77	-
Sulawesi Tengah	2014	1 282 090,18	990 640,02	1 410 513,07	411 835,13

Lanjutan Tabel/Continued Table 5.4.1

Kabupaten/Kota Regency/Municipality	Tahun SK Year of Decree	Luas Kawasan Hutan dan Konservasi Perairan Extent of Forest Area, Inland Water, Coastal, and Marine Ecosystem	
		Hutan Produksi Dapat dikonversi Convertible Production Forest	Jumlah Luas Hutan dan Perairan Total Forest Area and Water Area
(1)	(2)	(7)	(10)
Kabupaten/Regency			
Banggai Kepulauan	2014	17 402,10	117 347,98
Banggai	2014	44 196,21	581 141,35
Morowali	2014	40 396,13	294 637,18
Poso	2014	11 718,94	525 253,75
Donggala	2014	14 580,07	294 214,97
Tolitoli	2014	1 109,60	209 573,90
Buol	2014	32 519,02	238 655,37
Parigi Moutong	2014	14 335,47	355 360,33
Tojo Una-Una	2014	8 264,60	676 113,26
Sigi	2014	8 580,78	379 617,06
Banggai Laut	2014	1 393,26	18 626,12
Morowali Utara	2014	20 862,47	602 917,29
Kota/Municipality			
Palu	2014	-	16 978,50
Sulawesi Tengah	2014	215 358,65	4 310 437,06

Catatan/Note: ¹ Berdasarkan Keputusan Menteri Lingkungan Hidup dan Kehutanan Tentang Penunjukan Kawasan Hutan dan Perairan Serta Tata Guna Hutan Kesepakatan (TGHK)/Based on Environment and Forestry Ministerial Decree on The Designation of Provincial Forest Area, Inland Water, Coastal and Marine Ecosystem and Forest Land Use by Concensus

Sumber/Source: Dinas Kehutanan Provinsi Sulawesi Tengah/Regional Office of Forestry of Sulawesi Tengah Province

Tabel
Table 5.4.2

Luas Penebangan Hutan dan Hasilnya oleh Pemegang Ijin Usaha Pemanfaatan Hasil Hutan Kayu pada Hutan Alam (IUPHHK-HA), 2015-2019
Progress of Felling Area and the Productions from licenses of natural Forest Concessionaires by Year, 2015-2019

Tahun Year	Luas Penebangan Felling Area (ha)	Jenis Hasil Hutan Kind of Forest Production			Jumlah Produksi Productions (m ³)
		Kayu Rimba Forest Wood	Kayu Hitam Ebony	Kayu Bakau Mangrove Wood	
(1)	(2)	(3)	(4)	(5)	(6)
2019	715,00	111 091,90	232,13	-	112 039,03
2018 ^r	603,80	76 255,49	329,57	-	77 188,86
2017 ^r	500,00	46 681,61	197,29	-	47 378,90
2016 ^r	121,00	11 109,91	-	-	11 230,91
2015 ^r	399,00	58 352,01	10,38	-	58 761,39

Sumber/Source: Dinas Kehutanan Provinsi Sulawesi Tengah/Regional Office of Forestry of Sulawesi Tengah Province

Tabel 5.4.3 Perkembangan Produksi Hasil Hutan menurut Jenisnya di Provinsi Sulawesi Tengah, 2015-2019
Trend of Forest Productions by the Kind in Sulawesi Tengah Province, 2015-2019

Jenis Hasil Hutan <i>Kind of Forest Production</i>	Satuan <i>Unit</i>	2015	2016	2017	2018	2019
(1)	(2)	(3)	(4)	(5)	(6)	(7)
Kayu Bulat/ <i>Logs</i> ²	m ³	58 352,01	11 109,92	46 681,61	76 255,49	111 091,90
Kayu Gergajian/ <i>Sawn Wood</i>	m ³	17 927,65	24 288,49	17 434,06	37 658,75	25 728,64
Kayu Hitam/ <i>Ebony</i>	m ³	10,38 ¹	-	197,29	329,57	232,13
Rotan/ <i>Rattan</i>	ton	4 202,40	2 689,00	4 620,00	1 380,00	1 040,00
Damar/ <i>Resin</i>	ton	1 363,39	510,00	440,00	600,00	440,00
Kayu Bakar/ <i>Fire Wood</i>	ton	-	-	-	-	-
Kemiri/ <i>Candlenut</i>	ton	-	-	-	-	-
Kayu Manis/ <i>Cinnamon</i>	m ³	-	-	-	-	-
Kayu Hitam Gergajian/ <i>Sawn Ebony</i>	m ³	-	-	-	-	-
Kayu Galapari	m ³	-	-	-	-	-
Limbah Pakanagi	m ³	-	-	-	-	-

Sumber/*Source*: Dinas Kehutanan Provinsi Sulawesi Tengah/*Regional Office of Forestry of Sulawesi Tengah Province*

Tabel 5.4.4 Kawasan Konservasi yang Telah Ditetapkan di Provinsi Sulawesi Tengah, 2019
Table 5.4.4 Conservation Area Which Has Been Defined in Sulawesi Tengah Province, 2019

Nama Kawasan <i>Name of Conservation Area</i>	Luas Area (ha)	Lokasi <i>Location</i>	Pengelola <i>Under Authority</i>
(1)	(2)	(3)	(4)
1. CA Gunung Tinombala	37 106,12	Kab. Parigi Moutong, Kab. Tolitoli, Kab. Buol	BKSDA Sulteng
2. CA Morowali	225 000,00	Kab. Morowali Utara	BKSDA Sulteng
3. CA Tanjung Api	3 289,07	Kab. Tojo Una-una	BKSDA Sulteng
4. Tahura Poboya	7 128,00	Kota Palu, Kab. Sigi	Dishut Prov. Sulteng
5. SM Lombuyan	3 069,00	Kab. Banggai	BKSDA Sulteng
6. CA Pati-Pati	3 103,79	Kab. Banggai	BKSDA Sulteng
7. CA Gunung Sojol	64 448,71	Kab. Donggala, Parigi Moutong, Tolitoli	BKSDA Sulteng
8. CA Gunung Dako	19 590,20	Kab. Tolitoli, Kab. Buol	BKSDA Sulteng
9. SM Tanjung Santigi	1 502,00	Kab. Parigi Moutong	BKSDA Sulteng
10. TN Kep. Togean	362 605,00	Kab. Tojo Una-Una	BTN Kepulauan Togean
11. TN Lore Lindu	217 991,18	Kab. Poso / Sigi	BBTN Lore Lindu
12. TWA Bancea	3 429,00	Kab. Poso	BKSDA Sulteng
13. SM Tanjung Matop	1 788,00	Kab. Tolitoli	BKSDA Sulteng
14. TWA Wera	349,39	Kab. Sigi	BKSDA Sulteng

Lanjutan Tabel/*Continued Table* 5.4.4

Nama Kawasan <i>Name of Conservation Area</i>	Luas Area <i>(ha)</i>	Lokasi <i>Location</i>	Pengelola <i>Under Authority</i>
(1)	(2)	(3)	(4)
15. SM Bakiriang	12 309,80	Kab. Banggai	BKSDA Sulteng
16. TB Landusa Tomata	4 050,50	Kab. Morowali, Kab.Poso	BKSDA Sulteng
17. SM Pulau Dolangan	159,00	Kab. Tolitoli	BKSDA Sulteng
18. CA Panggi Binangga	6 158,75	Kab.Parigi Moutong	BKSDA Sulteng
19. CA Pamona	27 309,00	Kab. Poso	BKSDA Sulteng
20. TWA (L) Pulau Tokobae	891,18	Kab.Poso	BKSDA Sulteng
21. TWA (L) Teluk Tomori	7 200,00	Kab. Morowali	...
22. SM Pulau Pasoso	49,00	Kab. Donggala	BKSDA Sulteng
23. SM (L) Pulau Tiga	42 000,00	Kab. Morowali	...
24. TWA (L) Tosale	5 000,00	Kab. Donggala	...
25. TWA (L) Pulau Peleng	17 462,00	Kab. Banggai Kepulauan	...
26. TWA (L) Kep. Sago	153 850,00	Kab. Banggai Kepulauan	...

Catatan/*Note*: TB: Taman Buru/*Hunting Park*
 TN: Taman Nasional/*National Park*
 TWA: Taman Wisata Alam/*Natural Tourism Park*
 (L): Laut/*Sea*
 SM: Suaka Margasatwa/*Game Preserve*
 CA: Cagar Alam/*Conservation Area*
 Dishutprop: Dinas Kehutanan Provinsi/*Province Forestry Service*
 BTN: Balai Taman Nasional/*Central Park*
 BBTN: Balai Besar Taman Nasional/*Big Central Park*
 BKSDA: Balai Konservasi Sumber Daya Alam/*Central Natural Resources Conservation*

Sumber/*Source*: Balai Konservasi Sumber Daya Alam Provinsi Sulawesi Tengah/*Natural Resources Conservation Foundation of Sulawesi Tengah Province*

**5.5 PETERNAKAN
LIVESTOCK**

Tabel 5.5.1 **Populasi Ternak Menurut Kabupaten/Kota dan Jenis Ternak di Provinsi Sulawesi Tengah (ekor), 2018 dan 2019**
Livestock Population by Regency/Municipality and Kind of Livestock in Sulawesi Tengah Province (heads), 2018 and 2019

Kabupaten/Kota Regency/Municipality	Sapi Perah/Dairy Cattle		Sapi Potong/Beef Cattle	
	2018	2019*	2018	2019*
(1)	(2)	(3)	(4)	(5)
Kabupaten/Regency				
Banggai Kepulauan	-	-	14 124	18 672
Banggai	-	-	58 584	88 371
Morowali	-	-	5 581	7 637
Poso	-	-	15 067	22 339
Donggala	-	-	37 606	39 551
Tolitoli	-	-	14 223	17 506
Buol	-	-	14 956	18 014
Parigi Moutong	-	-	28 025	31 411
Tojo Una-Una	-	-	22 480	35 063
Sigi	-	-	28 197	44 034
Banggai Laut	-	-	3 009	2 911
Morowali Utara	-	-	16 855	27 553
Kota/Municipality				
Palu	-	-	8 776	5 434
Sulawesi Tengah	-	-	267 483	358 496

Lanjutan Tabel/*Continued Table 5.5.1*

Kabupaten/Kota Regency/Municipality	Kerbau/Buffalo		Kuda/Horse	
	2018	2019*	2018	2019*
(1)	(6)	(7)	(8)	(9)
Kabupaten/Regency				
Banggai Kepulauan	4	-	364	364
Banggai	4	1	37	22
Morowali	92	82	2	2
Poso	1 986	1 470	49	59
Donggala	27	7	15	13
Tolitoli	108	65	173	172
Buol	-	6	-	0
Parigi Moutong	40	2	14	10
Tojo Una-Una	-	-	244	248
Sigi	662	516	232	238
Banggai Laut		9	-	0
Morowali Utara	483	263	-	0
Kota/Municipality				
Palu	3	-	280	212
Sulawesi Tengah	3 409	2 421	1 410	1 340

Lanjutan Tabel/Continued Table 5.5.1

Kabupaten/Kota Regency/Municipality	Kambing/Goat		Domba/Sheep		Babi/Pig	
	2018	2019 ^x	2018	2019 ^x	2018	2019 ^x
(1)	(10)	(11)	(12)	(13)	(14)	(15)
Kabupaten/Regency						
Banggai Kepulauan	29 167	30 782	-	-	32 643	36 799
Banggai	128 574	164 028	-	-	69 411	57 492
Morowali	12 890	14 579	8	9	2 056	2 082
Poso	10 141	10 692	-	-	70 525	71 989
Donggala	36 916	40 088	37	42	8 485	8 272
Tolitoli	48 030	56 336	-	-	3 272	3 352
Buol	7 099	41 024	-	-	1 681	1 757
Parigi Moutong	40 264	41 571	-	-	32 146	32 932
Tojo Una-Una	33 441	33 946	-	-	7 482	8 430
Sigi	47 435	57 635	3 956	4 985	24 780	32 335
Banggai Laut	2 948	3 490	-	-	-	-
Morowali Utara	5 885	6 702	-	-	9 339	10 279
Kota/Municipality						
Palu	30 545	30 660	3 428	2 886	-	-
Sulawesi Tengah	433 335	531 533	7 429	7 922	261 820	265 719

Sumber/Source: Direktorat Jenderal Peternakan dan Kesehatan Hewan/Directorate General of Livestock and Animal Health Service

Tabel
Table 5.5.2

Populasi Unggas Menurut Kabupaten/Kota dan Jenis Unggas di Provinsi Sulawesi Tengah (ekor), 2018 dan 2019
Poultry Population by Regency/Municipality and Kind of Poultry in Sulawesi Tengah Province (heads), 2018 and 2019

Kabupaten/Kota Regency/Municipality	Ayam Kampung Native Chicken		Ayam Petelur Layer	
	2018	2019*	2018	2019*
(1)	(2)	(3)	(4)	(5)
Kabupaten/Regency				
Banggai Kepulauan	89 146	97 546	14 998	19 472
Banggai	1 797 680	2 268 382	85 264	115 715
Morowali	92 826	99 491	9 574	9 661
Poso	396 483	437 055	92 046	111 752
Donggala	315 609	339 170	103 841	104 369
Tolitoli	145 066	212 527	97 735	109 308
Buol	151 728	158 383	11 311	12 958
Parigi Moutong	548 593	572 404	1 550	2 075
Tojo Una-Una	360 080	381 700	25 374	26 479
Sigi	163 444	212 886	74 840	89 840
Banggai Laut	209 171	224 189	-	0
Morowali Utara	99 850	107 019	7 192	9 462
Kota/Municipality				
Palu	31 059	139 609	33 434	33 934
Sulawesi Tengah	4 400 735	5 250 361	557 159	645 025

Lanjutan Tabel/Continued Table 5.5.2

Kabupaten/Kota Regency/Municipality	Ayam Pedaging Broiler		Itik/Itik Manila Duck	
	2018	2019*	2018	2019*
(1)	(6)	(7)	(8)	(9)
Kabupaten/Regency				
Banggai Kepulauan	14 450	15 000	15 040	19 911
Banggai	390 000	391 000	558 309	570 181
Morowali	321 400	322 400	9 656	10 721
Poso	194 400	199 100	47 914	52 129
Donggala	513 000	550 000	7 992	9 770
Tolitoli	274 267	276 000	116 775	118 553
Buol	176 390	177 390	15 273	16 880
Parigi Moutong	672 538	690 000	52 532	56 502
Tojo Una-Una	703 035	709 000	17 056	18 526
Sigi	95 333	97 000	10 765	11 666
Banggai Laut	2 500	3 000	7 005	11 258
Morowali Utara	2 276	3 000	13 365	14 275
Kota/Municipality				
Palu	7 882 040	8 882 040	1 764	2 446
Sulawesi Tengah	11 241 629	12 314 930	873 446	912 818

Lanjutan Tabel/Continued Table 5.5.2

Kabupaten/Kota Regency/Municipality	Kelinci Hare		Puyuh Quail		Merpati Dove	
	2018	2019 ^x	2018	2019 ^x	2018	2019 ^x
(1)	(10)	(11)	(12)	(13)	(14)	(15)
Kabupaten/Regency						
Banggai Kepulauan	-	-	-	-	548	543
Banggai	-	40	4 723	6 509	855	950
Morowali	512	567	2 016	2 076	1 038	1 017
Poso	200	14	-	-	16 198	18 255
Donggala	4	4	4 480	5 214	1 926	2 562
Tolitoli	3	1	4 749	5 611	2 080	2 766
Buol	141	133	5 579	7 579	2 603	3 953
Parigi Moutong	466	595	12 474	13 071	1 692	1 668
Tojo Una-Una	57	70	4 275	4 403	1 932	2 433
Sigi	-	-	-	-	4 162	5 195
Banggai Laut	72	96	-	-	-	-
Morowali Utara	5	1	-	-	23	34
Kota/Municipality						
Palu	101	87	31 828	32 011	329	-
Sulawesi Tengah	1 561	1 608	70 124	76 474	33 386	39 376

Sumber/Source: Direktorat Jenderal Peternakan dan Kesehatan Hewan/Directorate General of Livestock and Animal Health Service

Tabel 5.5.3 **Produksi Daging Ternak Menurut Kabupaten/Kota dan Jenis Ternak di Provinsi Sulawesi Tengah (kg), 2018 dan 2019**
Meat Production by Regency/Municipality and Kind of Livestock in Sulawesi Tengah Province (kg), 2018 and 2019

Kabupaten/Kota Regency/Municipality (1)	Sapi Potong/Beef Cattle		Kerbau/Buffalo	
	2018 (2)	2019* (3)	2018 (4)	2019* (5)
Kabupaten/Regency				
Banggai Kepulauan	141 395	157 591	-	-
Banggai	460 302	476 498	-	-
Morowali	157 429	161 964	4 123	4 123
Poso	145 120	153 866	1 085	1 085
Donggala	683 812	685 432	434	434
Tolitoli	235 658	238 087	1 302	1 302
Buol	330 245	330 245	-	-
Parigi Moutong	441 190	444 429	-	-
Tojo Una-Una	280 522	296 718	-	-
Sigi	184 639	200 835	3 038	3 255
Banggai Laut	32 393	32 393	-	-
Morowali Utara	241 488	242 946	2 821	2 821
Kota/Municipality				
Palu	1 359 202	1 359 202	-	-
Sulawesi Tengah	4 693 393	4 780 205	12 802	13 019

Lanjutan Tabel/Continued Table 5.5.3

Kabupaten/Kota Regency/Municipality	Kuda/Horse		Kambing/Goat	
	2018	2019*	2018	2019*
(1)	(6)	(7)	(8)	(9)
Kabupaten/Regency				
Banggai Kepulauan	-	-	37 608	37 950
Banggai	420	420	470 960	39 848
Morowali	1 050	-	44 250	44 591
Poso	-	-	2 391	3 226
Donggala	-	-	131 212	133 110
Tolitoli	1 050	1 050	75 900	76 849
Buol	-	-	512 249	123 338
Parigi Moutong	630	630	109 334	111 231
Tojo Una-Una	-	-	126 924	133 205
Sigi	630	630	91 080	94 875
Banggai Laut	8 400	-	607	759
Morowali Utara	-	-	17 476	17 742
Kota/Municipality				
Palu	10 920	10 920	331 816	341 550
Sulawesi Tengah	23 100	13 650	1 951 806	1 158 272

Lanjutan Tabel/*Continued Table 5.5.3*

Kabupaten/Kota <i>Regency/Municipality</i>	Domba/Sheep		Babi/Pig	
	2018	2019 ^x	2018	2019 ^x
(1)	(10)	(11)	(12)	(13)
Kabupaten/Regency				
Banggai Kepulauan	-	-	84 613	88 564
Banggai	-	-	34 063	47 688
Morowali	156	175	24 662	25 888
Poso	-	-	266 647	271 143
Donggala	739	876	172 632	177 129
Tolitoli	-	-	34 063	37 470
Buol	-	-	3 747	4 769
Parigi Moutong	-	-	320 467	324 963
Tojo Una-Una	-	-	5 654	6 813
Sigi	3 211	3 600	56 000	57 907
Banggai Laut	-	-	-	-
Morowali Utara	-	-	132 438	136 253
Kota/Municipality				
Palu	16 424	17 514	-	-
Sulawesi Tengah	20 530	22 165	1 134 986	1 178 587

Sumber/*Source*: Direktorat Jenderal Peternakan dan Kesehatan Hewan/*Directorate General of Livestock and Animal Health Service*

Tabel
Table 5.5.4

Produksi Daging Unggas Menurut Kabupaten/Kota dan Jenis Unggas di Provinsi Sulawesi Tengah (kg), 2018 dan 2019
Poultry Meat Production by Regency/Municipality and Kind of Poultry in Sulawesi Tengah Province (kg), 2018 and 2019

Kabupaten/Kota Regency/Municipality	Ayam Kampung Native Chicken		Ayam Petelur Layer	
	2018	2019*	2018	2019*
(1)	(2)	(3)	(4)	(5)
Kabupaten/Regency				
Banggai Kepulauan	153 722	168 206	11 186	14 522
Banggai	3 099 883	3 911 553	63 590	86 300
Morowali	160 067	171 560	7 140	7 205
Poso	683 687	753 649	68 648	83 345
Donggala	544 230	584 858	77 445	77 838
Tolitoli	250 149	366 477	72 891	81 522
Buol	261 637	273 112	8 436	9 664
Parigi Moutong	945 983	987 042	1 156	1 548
Tojo Una-Una	620 915	658 196	18 924	19 748
Sigi	281 840	367 096	55 816	67 003
Banggai Laut	360 690	386 587	-	0
Morowali Utara	172 179	184 541	5 364	7 057
Kota/Municipality				
Palu	53 558	240 739	24 935	25 308
Sulawesi Tengah	7 588 539	9 053 618	415 529	481 060

Lanjutan Tabel/*Continued Table 5.5.4*

Kabupaten/Kota <i>Regency/Municipality</i>	Ayam Pedaging <i>Broiler</i>		Itik/Itik Manila <i>Duck</i>	
	2018	2019*	2018	2019*
(1)	(6)	(7)	(8)	(9)
Kabupaten/Regency				
Banggai Kepulauan	13 231	13 735	36 577	12 645
Banggai	357 102	358 017	439 928	357 895
Morowali	294 288	295 204	11 311	6 757
Poso	178 001	182 305	62 148	32 824
Donggala	469 726	503 605	14 671	6 184
Tolitoli	251 131	252 718	68 521	74 391
Buol	161 511	162 426	17 080	10 637
Parigi Moutong	615 806	631 795	52 192	35 558
Tojo Una-Una	643 731	649 193	17 865	11 664
Sigi	87 291	88 818	11 645	7 344
Banggai Laut	2 289	2 747	27 079	7 199
Morowali Utara	2 084	2 747	8 998	8 980
Kota/Municipality				
Palu	7 217 154	8 132 800	5 137	1 556
Sulawesi Tengah	10 293 347	11 276 110	773 153	573 636

Sumber/*Source*: Direktorat Jenderal Peternakan dan Kesehatan Hewan/*Directorate General of Livestock and Animal Health Service*

Tabel
Table 5.5.5

Produksi Telur Unggas dan Susu Sapi Menurut Kabupaten/Kota di Provinsi Sulawesi Tengah (ton), 2018 dan 2019
Production of Poultry Eggs and Cow Milk by Regency/ Municipality in Sulawesi Tengah Province (ton), 2018 and 2019

Kabupaten/Kota Regency/Municipality	Ayam Kampung Native Chicken		Ayam Petelur Layer	
	2018	2019*	2018	2019*
(1)	(2)	(3)	(4)	(5)
Kabupaten/Regency				
Banggai Kepulauan	57 722	63 161	112 935	146 624
Banggai	1 163 998	1 468 777	642 038	871 334
Morowali	60 105	64 420	72 092	72 747
Poso	256 723	282 993	693 106	841 493
Donggala	204 357	219 613	781 923	785 899
Tolitoli	93 930	137 611	735 945	823 089
Buol	98 244	102 553	85 172	97 574
Parigi Moutong	355 214	370 632	11 672	15 625
Tojo Una-Una	233 152	247 151	191 066	199 387
Sigi	105 830	137 844	563 545	676 495
Banggai Laut	135 438	145 162	-	0
Morowali Utara	64 653	69 295	54 156	71 249
Kota/Municipality				
Palu	20 111	90 397	251 758	255 523
Sulawesi Tengah	2 849 476	3 399 609	4 195 407	4 857 038

Lanjutan Tabel/*Continued Table 5.5.5*

Kabupaten/Kota <i>Regency/Municipality</i>	Itik/Itik Manila <i>Duck</i>		Puyuh <i>Quail</i>	
	2018	2019	2018	2019
(1)	(6)	(7)	(8)	(9)
Kabupaten/Regency				
Banggai Kepulauan	122 844	123 209	-	-
Banggai	3 898 748	3 646 171	8 190	11 287
Morowali	67 017	67 781	3 496	3 600
Poso	331 723	330 460	-	-
Donggala	60 852	61 022	7 768	9 041
Tolitoli	611 718	758 756	8 235	9 729
Buol	105 054	106 783	9 674	13 142
Parigi Moutong	329 146	358 735	21 630	22 665
Tojo Una-Una	109 485	117 467	7 413	7 635
Sigi	73 872	73 993	-	-
Banggai Laut	67 235	68 279	-	-
Morowali Utara	68 992	90 719	-	-
Kota/Municipality				
Palu	15 102	15 058	55 190	55 507
Sulawesi Tengah	5 861 789	5 818 435	121 595	132 606

Sumber/*Source*: Direktorat Jenderal Peternakan dan Kesehatan Hewan/*Directorate General of Livestock and Animal Health Service*

Tabel
Table 5.5.6

Pemotongan Ternak Menurut Kabupaten/Kota dan Jenis Ternak di Provinsi Sulawesi Tengah (ekor), 2018 dan 2019
Slaughtered Livestock by Regency/Municipality and Kind of Livestock in Sulawesi Tengah Province (heads), 2018 and 2019

Kabupaten/Kota Regency/Municipality	Sapi Perah/Dairy Cattle		Sapi Potong/Beef Cattle	
	2018	2019*	2018	2019*
(1)	(2)	(3)	(4)	(5)
Kabupaten/Regency				
Banggai Kepulauan	-	-	960	1 070
Banggai	-	-	3 126	3 236
Morowali	-	-	1 069	1 100
Poso	-	-	986	1 045
Donggala	-	-	4 644	4 655
Tolitoli	-	-	1 601	1 617
Buol	-	-	2 243	2 243
Parigi Moutong	-	-	2 996	3 018
Tojo Una-Una	-	-	1 905	2 015
Sigi	-	-	1 254	1 364
Banggai Laut	-	-	220	220
Morowali Utara	-	-	1 640	1 650
Kota/Municipality				
Palu	-	-	9 231	9 231
Sulawesi Tengah	-	-	31 875	32 465

Lanjutan Tabel/Continued Table 5.5.6

Kabupaten/Kota Regency/Municipality	Kerbau/Buffalo		Kuda/Horse	
	2018	2019*	2018	2019*
(1)	(6)	(7)	(8)	(9)
Kabupaten/Regency				
Banggai Kepulauan	-	-	-	-
Banggai	-	-	3	3
Morowali	21	21	7	-
Poso	6	6	-	-
Donggala	2	2	-	-
Tolitoli	7	7	7	7
Buol	-	-	-	-
Parigi Moutong	-	-	4	4
Tojo Una-Una	-	-	-	-
Sigi	15	17	4	4
Banggai Laut	-	-	56	-
Morowali Utara	14	14	-	-
Kota/Municipality				
Palu	-	-	73	73
Sulawesi Tengah	65	66	154	91

Lanjutan Tabel/Continued Table 5.5.6

Kabupaten/Kota Regency/Municipality	Kambing/Goat		Domba/Sheep		Babi/Pig	
	2018	2019 ^x	2018	2019 ^x	2018	2019 ^x
(1)	(10)	(11)	(12)	(13)	(14)	(15)
Kabupaten/Regency						
Banggai Kepulauan	2 973	3 000	-	-	1 863	1 950
Banggai	37 230	3 150	-	-	750	1 050
Morowali	3 498	3 525	10	12	543	570
Poso	189	255	-	-	5 871	5 970
Donggala	10 373	10 523	49	59	3 801	3 900
Tolitoli	6 000	6 075	-	-	750	825
Buol	40 494	9 750	-	-	83	105
Parigi Moutong	8 643	8 793	-	-	7 056	7 155
Tojo Una-Una	10 034	10 530	-	-	125	150
Sigi	7 200	7 500	215	241	1 233	1 275
Banggai Laut	48	60	-	-	-	-
Morowali Utara	1 382	1 403	-	-	2 916	3 000
Kota/Municipality						
Palu	26 231	27 000	1 097	1 170	-	-
Sulawesi Tengah	154 295	91 563	1 371	1 481	24 991	25 950

Sumber/Source: Direktorat Jenderal Peternakan dan Kesehatan Hewan/Directorate General of Livestock and Animal Health Service

Tabel 5.5.7 **Pemotongan Unggas Menurut Kabupaten/kota dan Jenis Unggas di Provinsi Sulawesi Tengah (ekor), 2018 dan 2019**
Slaughtered Poultry by Regency/Municipality and Kind of Poultry in Sulawesi Tengah Province (heads), 2018 and 2019

Kabupaten/Kota Regency/Municipality	Ayam Kampung Native Chicken		Ayam Petelur Layer	
	2018	2019*	2018	2019*
(1)	(2)	(3)	(4)	(5)
Kabupaten/Regency				
Banggai Kepulauan	124 804	136 564	8 999	11 683
Banggai	2 516 752	3 175 735	51 158	69 429
Morowali	129 956	139 287	5 744	5 797
Poso	555 076	611 877	55 228	67 051
Donggala	441 853	474 838	62 305	62 621
Tolitoli	203 092	297 538	58 641	65 585
Buol	212 419	221 736	6 787	7 775
Parigi Moutong	768 030	801 366	930	1 245
Tojo Una-Una	504 112	534 380	15 224	15 887
Sigi	228 822	298 040	44 904	53 904
Banggai Laut	292 839	313 865	-	-
Morowali Utara	139 790	149 827	4 315	5 677
Kota/Municipality				
Palu	43 483	195 453	20 060	20 360
Sulawesi Tengah	6 161 029	7 350 505	334 295	387 015

Lanjutan Tabel/Continued Table 5.5.7

Kabupaten/Kota Regency/Municipality	Ayam Pedaging Broiler		Itik/Itik Manila Duck	
	2018	2019*	2018	2019*
(1)	(6)	(7)	(8)	(9)
Kabupaten/Regency				
Banggai Kepulauan	14 151	14 690	11 920	11 947
Banggai	381 927	382 906	365 736	342 108
Morowali	314 747	315 726	6 352	6 433
Poso	190 376	194 979	31 550	31 277
Donggala	502 381	538 615	5 845	5 862
Tolitoli	268 590	270 287	57 376	71 132
Buol	172 739	173 718	9 946	10 128
Parigi Moutong	658 616	675 717	31 139	33 901
Tojo Una-Una	688 482	694 324	10 367	11 116
Sigi	93 360	94 992	6 988	7 000
Banggai Laut	2 448	2 938	6 647	6 755
Morowali Utara	2 229	2 938	6 493	8 565
Kota/Municipality				
Palu	7 718 882	8 698 182	1 477	1 467
Sulawesi Tengah	11 008 927	12 060 011	551 836	547 691

Lanjutan Tabel/Continued Table 5.5.7

Kabupaten/Kota Regency/Municipality	Kelinci Hare		Puyuh Quail		Merpati Dove	
	2018	2019 ^x	2018	2019 ^x	2018	2019 ^x
(1)	(10)	(11)	(12)	(13)	(14)	(15)
Kabupaten/Regency						
Banggai Kepulauan	-	-	-	-	548	543
Banggai	-	-	9 446	13 018	855	950
Morowali	-	-	4 032	4 152	1 038	1 017
Poso	-	-	-	-	16 198	18 255
Donggala	-	-	8 960	10 428	1 926	2 562
Tolitoli	-	-	9 498	11 222	2 080	2 766
Buol	-	-	11 158	15 158	2 603	3 953
Parigi Moutong	-	-	24 948	26 142	1 692	1 668
Tojo Una-Una	-	-	8 550	8 806	1 932	2 433
Sigi	-	-	-	-	4 162	5 195
Banggai Laut	-	-	-	-	-	-
Morowali Utara	-	-	-	-	23	34
Kota/Municipality						
Palu	-	-	63 656	64 022	329	-
Sulawesi Tengah	-	-	140 248	152 948	33 386	39 376

Sumber/Source: Direktorat Jenderal Peternakan dan Kesehatan Hewan/Directorate General of Livestock and Animal Health Service

Tabel
Table 5.5.8

Pemasukan dan Pengeluaran Ternak Provinsi Sulawesi Tengah menurut Jenis Ternak (ekor), 2018 dan 2019
In Going and Out Going of Livestock in Sulawesi Tengah Province by Kinds of Livestock (heads), 2018 dan 2019

Jenis Ternak <i>Kinds Livestock</i>	Pemasukan <i>Income</i>		Pengeluaran <i>Outcame</i>	
	2018	2019*	2018	2019*
(1)	(2)	(3)	(4)	(5)
Sapi potong/ <i>Dairy Cattle</i>	22 724	23 430	18 696	18 696
Sapi Perah/ <i>Beef Cattle</i>	-	-	-	-
Kerbau/ <i>Buffalo</i>	89	104	44	44
Kambing/ <i>Goat</i>	4 641	5 642	29 868	10 026
Domba/ <i>Sheep</i>	30	74	143	52
Babi/ <i>Pig</i>	2 881	3 498	23 254	12 727
Kuda/ <i>Horse</i>	-	-	187	-
Ayam Buras/ <i>Native Chicken</i>	164 230	166 357	229 650	106 568
Ayam Ras Petelur/ <i>Layer</i>	160 131	166 931	19 304	6 750
Ayam ras Pedaging/ <i>Broiler</i>	11 241 629	-	12 314 930	-
Itik/ <i>Duck</i>	23 018	23 700	37 431	36 820
Kelinci/ <i>Hare</i>	426	80	20	20
Puyuh/ <i>Quail</i>	47 817	49 720	-	-
Merpati/ <i>Dove</i>	1 997	1 361	1 894	1 775
Itik Manila/ <i>Muscovy Duck</i>	3 492	3 492	1 842	1 842

Sumber/*Source*: Dinas Perkebunan dan Peternakan Daerah Provinsi Sulawesi Tengah/*Plantation and Livestock Government Services of Sulawesi Tengah Province*

**5.6 PERIKANAN
FISHERY**

Tabel 5.6.1 **Produksi dan Nilai Produksi Perikanan Tangkap Menurut Kabupaten/Kota dan Jenis Penangkapan di Provinsi Sulawesi Tengah, 2018***
*Production and Production Value of Fish Capture by Regency/Municipality and Type of Captures in Sulawesi Tengah Province, 2018**

Kabupaten/Kota Regency/Municipality	Perikanan Tangkap di Laut Marine Capture Fisheries		Perikanan Perairan Umum Daratan Inland Open Water Capture Fisheries	
	Volume Volume (Ton)	Nilai Value (000 Rp)	Volume Volume (Ton)	Nilai Value (000 Rp)
(1)	(2)	(3)	(4)	(5)
Kabupaten/Regency				
Banggai Kepulauan	12 492	255 658 982	–	–
Banggai	14 712	249 064 413	–	–
Morowali	34 127	778 972 309	–	–
Poso	6 144	181 987 194	1 438	37 512 712
Donggala	18 023	301 471 705	390	9 685 282
Tolitoli	20 781	418 970 022	–	–
Buol	14 718	269 127 914	–	–
Parigi Moutong	16 625	333 705 669	184	10 280 583
Tojo Una-Una	9 024	271 729 344	–	–
Sigi	–	–	120	3 072 650
Banggai Laut	19 378	357 862 821	–	–
Morowali Utara	1 417	41 956 110	432	10 644 856
Kota/Municipality				
Palu	1 111	38 803 393	–	–
Sulawesi Tengah	168 551	3 499 309 878	2 565	71 196 083

Lanjutan Tabel/Continued Table 5.6.1

Kabupaten/Kota Regency/Municipality	Perikanan Tangkap Fish Capture	
	Volume Volume (Ton)	Nilai Value (000 Rp)
(1)	(6)	(7)
Kabupaten/Regency		
Banggai Kepulauan	12 492	255 658 982
Banggai	14 712	249 064 413
Morowali	34 127	778 972 309
Poso	7 582	219 499 906
Donggala	18 413	311 156 988
Tolitoli	20 781	418 970 022
Buol	14 718	269 127 914
Parigi Moutong	16 809	343 986 252
Tojo Una-Una	9 024	271 729 344
Sigi	120	3 072 650
Banggai Laut	19 378	357 862 821
Morowali Utara	1 849	52 600 966
Kota/Municipality		
Palu	1 111	38 803 393
Sulawesi Tengah	171 115	3 570 505 961

Sumber/Source: Kementerian Kelautan dan Perikanan, Validasi Nasional Satu Data 2018/ Ministry of Marine Affairs and Fishery Republic of Indonesia, One Data's National Validation 2018

Tabel
Table 5.6.2

Produksi dan Nilai Produksi Perikanan Tangkap di Laut Menurut Kabupaten/Kota dan Komoditas Utama di Provinsi Sulawesi Tengah, 2018^x
Production and Production Value of Marine Capture Fisheries by Regency/Municipality and Main Commodity in Sulawesi Tengah Province, 2018^x

Kabupaten/Kota Regency/Municipality	Cakalang Skipjack Tuna		Tongkol Eastern Little Tuna		Tuna Tuna	
	Volume Volume (Ton)	Nilai Value (000 Rp)	Volume Volume (Ton)	Nilai Value (000 Rp)	Volume Volume (Ton)	Nilai Value (000 Rp)
(1)	(2)	(3)	(4)	(5)	(6)	(7)
Kabupaten/Regency						
Banggai Kepulauan	2 619	52 371 260	598	11 134 703	–	–
Banggai	27	272 000	20	204 615	0	20
Morowali	6 621	184 560 000	348	6 347 547	11	92 660
Poso	45	597 772	21	213 872	95	4 895 200
Donggala	34	336 000	126	1 260 454	33	301 381
Tolitoli	248	5 385 361	647	10 840 797	85	4 483 687
Buol	1 372	20 456 550	407	5 616 954	2	16 588
Parigi Moutong	42	420 000	48	483 703	7	54 353
Tojo Una-Una	1 219	35 220 000	83	3 259 701	–	–
Sigi	–	–	–	–	–	–
Banggai Laut	2 192	40 342 450	319	4 457 748	24	461 200
Morowali Utara	10	100 000	6	58 000	–	–
Kota/Municipality						
Palu	139	3 096 021	24	358 725	–	–
Sulawesi Tengah	14 567	343 157 414	2 648	44 236 819	257	10 305 088

Lanjutan Tabel/Continued Table 5.6.2

Kabupaten/Kota Regency/Municipality	Udang Shrimp		Lainnya Others		Tangkap di Laut Marine Capture	
	Volume Volume (Ton)	Nilai Value (000 Rp)	Volume Volume (Ton)	Nilai Value (000 Rp)	Volume Volume (Ton)	Nilai Value (000 Rp)
(1)	(8)	(9)	(10)	(11)	(12)	(13)
Kabupaten/Regency						
Banggai Kepulauan	–	–	9 275	192 153 020	12 492	255 658 982
Banggai	1	9 130	14 664	248 578 648	14 712	249 064 413
Morowali	7 572	113 419 866	19 575	474 552 236	34 127	778 972 309
Poso	–	–	5 983	176 280 350	6 144	181 987 194
Donggala	–	–	17 830	299 573 871	18 023	301 471 705
Tolitoli	4 533	55 755 900	15 268	342 504 276	20 781	418 970 022
Buol	–	–	12 936	243 037 822	14 718	269 127 914
Parigi Moutong	–	–	16 528	332 747 613	16 625	333 705 669
Tojo Una-Una	–	–	7 722	233 249 642	9 024	271 729 344
Sigi	–	–	–	–	–	–
Banggai Laut	–	–	16 844	312 601 423	19 378	357 862 821
Morowali Utara	–	–	1 401	41 798 110	1 417	41 956 110
Kota/Municipality						
Palu	–	–	948	35 348 648	1 111	38 803 393
Sulawesi Tengah	12 106	169 184 896	138 973	2 932 425 661	168 551	3 499 309 878

Sumber/Source: Kementerian Kelautan dan Perikanan, Validasi Nasional Satu Data 2018/ Ministry of Marine Affairs and Fishery Republic of Indonesia, One Data's National Validation 2018

Tabel
Table 5.6.3

Produksi dan Nilai Produksi Perikanan Tangkap di Perairan Umum Menurut Kabupaten/Kota dan Komoditas Utama di Provinsi Sulawesi Tengah, 2018^x
Production and Production Value of Inland Open Water Capture Fisheries by Regency/Municipality and Main Commodity in Sulawesi Tengah Province, 2018^x

Kabupaten/Kota Regency/Municipality	Udang Shrimp		Ikan Fish	
	Volume Volume (Ton)	Nilai Value (000 Rp)	Volume Volume (Ton)	Nilai Value (000 Rp)
(1)	(2)	(3)	(4)	(5)
Kabupaten/Regency				
Banggai Kepulauan	–	–	–	–
Banggai	–	–	–	–
Morowali	–	–	–	–
Poso	3	58 993	1 427	37 066 088
Donggala	28	579 834	363	9 105 448
Tolitoli	–	–	–	–
Buol	–	–	–	–
Parigi Moutong	56	4 236 479	127	6 044 104
Tojo Una-Una	–	–	–	–
Sigi	–	–	120	3 072 650
Banggai Laut	–	–	–	–
Morowali Utara	–	–	354	8 266 677
Kota/Municipality				
Palu	–	–	–	–
Sulawesi Tengah	87	4 875 306	2 390	63 554 967

Lanjutan Tabel/*Continued Table* 5.6.3

Kabupaten/Kota <i>Regency/Municipality</i>	Lainnya <i>Others</i>		Tangkap di Perairan Umum <i>Inland Open Water Capture</i>	
	Volume <i>Volume</i> (Ton)	Nilai <i>Value</i> (000 Rp)	Volume <i>Volume</i> (Ton)	Nilai <i>Value</i> (000 Rp)
(1)	(6)	(7)	(8)	(9)
Kabupaten/Regency				
Banggai Kepulauan	–	–	–	–
Banggai	–	–	–	–
Morowali	–	–	–	–
Poso	9	387 631	1 438	37 512 712
Donggala	–	–	390	9 685 282
Tolitoli	–	–	–	–
Buol	–	–	–	–
Parigi Moutong	–	–	184	10 280 583
Tojo Una-Una	–	–	–	–
Sigi	–	–	120	3 072 650
Banggai Laut	–	–	–	–
Morowali Utara	78	2 378 179	432	10 644 856
Kota/Municipality				
Palu	–	–	–	–
Sulawesi Tengah	87	2 765 810	2 565	71 196 083

Sumber/*Source*: Kementerian Kelautan dan Perikanan, Validasi Nasional Satu Data 2018/ *Ministry of Marine Affairs and Fishery Republic of Indonesia, One Data's National Validation 2018*

Tabel
Table 5.6.4

**Produksi dan Nilai Produksi Perikanan Tangkap di
Perairan Umum Menurut Kabupaten/Kota dan Lokasi di
Provinsi Sulawesi Tengah, 2018^x**
*Production and Production Value of Inland Open Water
Capture Fisheries by Regency/Municipality and Location in
Sulawesi Tengah Province, 2018^x*

Kabupaten/Kota Regency/Municipality	Waduk/Reservoir		Sungai/River		Danau/Lake	
	Volume Volume (Ton)	Nilai Value (000 Rp)	Volume Volume (Ton)	Nilai Value (000 Rp)	Volume Volume (Ton)	Nilai Value (000 Rp)
(1)	(2)	(3)	(4)	(5)	(6)	(7)
Kabupaten/Regency						
Banggai Kepulauan	–	–	–	–	–	–
Banggai	–	–	–	–	–	–
Morowali	–	–	–	–	–	–
Poso	–	–	83	2 078 524	1 356	35 434 187
Donggala	–	–	–	–	390	9 685 282
Tolitoli	–	–	–	–	–	–
Buol	–	–	–	–	–	–
Parigi Moutong	–	–	–	–	184	10 280 583
Tojo Una-Una	–	–	–	–	–	–
Sigi	–	–	–	–	120	3 072 650
Banggai Laut	–	–	–	–	–	–
Morowali Utara	–	–	387	9 611 790	45	1 033 066
Kota/Municipality						
Palu	–	–	–	–	–	–
Sulawesi Tengah	–	–	470	11 690 314	2 095	59 505 769

Lanjutan Tabel/*Continued Table* 5.6.4

Kabupaten/Kota <i>Regency/Municipality</i>	Rawa/Swamp		Genangan Air/Puddle	
	Volume <i>Volume</i> (Ton)	Nilai <i>Value</i> (000 Rp)	Volume <i>Volume</i> (Ton)	Nilai <i>Value</i> (000 Rp)
(1)	(8)	(9)	(10)	(11)
Kabupaten/Regency				
Banggai Kepulauan	-	-	-	-
Banggai	-	-	-	-
Morowali	-	-	-	-
Poso	-	-	-	-
Donggala	-	-	-	-
Tolitoli	-	-	-	-
Buol	-	-	-	-
Parigi Moutong	-	-	-	-
Tojo Una-Una	-	-	-	-
Sigi	-	-	-	-
Banggai Laut	-	-	-	-
Morowali Utara	-	-	-	-
Kota/Municipality				
Palu	-	-	-	-
Sulawesi Tengah	-	-	-	-

Sumber/*Source*: Kementerian Kelautan dan Perikanan, Validasi Nasional Satu Data 2018/ *Ministry of Marine Affairs and Fishery Republic of Indonesia, One Data's National Validation 2018*

Tabel
Table 5.6.5

Produksi Perikanan Budidaya Menurut Kabupaten/Kota dan Jenis Kegiatan di Provinsi Sulawesi Tengah, 2018^x
Production of Aquaculture by Regency/Municipality and Type of Activity in Sulawesi Tengah Province, 2018^x

Kabupaten/Kota Regency/Municipality	Pembesaran (ton) Aquaculture (ton)	Pembenihan (1000 Ekor) Hatchery (1000 Head)	Ikan Hias (1000 Ekor) Ornament Fish (1000 Head)
(1)	(2)	(3)	(4)
Kabupaten/Regency			
Banggai Kepulauan	645 774	–	–
Banggai	4 790	–	–
Morowali	496 015	–	–
Poso	3 051	–	–
Donggala	19 143	36 000	–
Tolitoli	1 489	–	–
Buol	738	2	–
Parigi Moutong	74 129	–	–
Tojo Una-Una	350	–	–
Sigi	784	–	–
Banggai Laut	4 723	53	0
Morowali Utara	19 461	–	–
Kota/Municipality			
Palu	105	–	–
Sulawesi Tengah	1 270 551	36 054	0

Sumber/Source: Kementerian Kelautan dan Perikanan, Validasi Nasional Satu Data 2018/ Ministry of Marine Affairs and Fishery Republic of Indonesia, One Data's National Validation 2018

Tabel
Table 5.6.6**Produksi dan Nilai Produksi Perikanan Budidaya Menurut Kabupaten/Kota dan Jenis Budidaya di Provinsi Sulawesi Tengah, 2018***
Production and Production Value of Aquaculture by Regency/Municipality and Type of Culture in Sulawesi Tengah Province, 2018*

Kabupaten/Kota Regency/Municipality	Jaring Apung Laut Marine Floating Net		Jaring Apung Tawar Freshwater Floating Net		Jaring Tancap Tawar Freshwater Pen Culture	
	Volume Volume (Ton)	Nilai Value (000 Rp)	Volume Volume (Ton)	Nilai Value (000 Rp)	Volume Volume (Ton)	Nilai Value (000 Rp)
(1)	(2)	(3)	(4)	(5)	(6)	(7)
Kabupaten/Regency						
Banggai Kepulauan	383	19 521 100	–	–	–	–
Banggai	126	3 846 937	2	13 500	–	–
Morowali	–	–	–	–	–	–
Poso	12	267 928	42	761 722	473	10 553 009
Donggala	–	–	–	–	–	–
Tolitoli	8	259 000	–	–	–	–
Buol	–	–	–	–	–	–
Parigi Moutong	81	3 162 775	–	–	–	–
Tojo Una-Una	231	695 533	–	–	–	–
Sigi	–	–	–	–	–	–
Banggai Laut	1	17 646	–	–	–	–
Morowali Utara	–	–	–	–	–	–
Kota/Municipality						
Palu	–	–	–	–	–	–
Sulawesi Tengah	843	27 770 919	44	775 222	473	10 553 009

Lanjutan Tabel/Continued Table 5.6.6

Kabupaten/Kota Regency/Municipality	Karamba Cage		Kolam Air Deras Running Freshwater Pond		Kolam Air Tenang Quiet Freshwater Pond	
	Volume Volume (Ton)	Nilai Value (000 Rp)	Volume Volume (Ton)	Nilai Value (000 Rp)	Volume Volume (Ton)	Nilai Value (000 Rp)
(1)	(8)	(9)	(10)	(11)	(12)	(13)
Kabupaten/Regency						
Banggai Kepulauan	–	–	–	–	–	–
Banggai	–	–	–	–	103	1 537 504
Morowali	–	–	–	–	8 113	162 489 257
Poso	25	1 017 630	–	–	889	17 689 355
Donggala	–	–	–	–	5	57 500
Tolitoli	–	–	–	–	58	1 088 650
Buol	–	–	–	–	89	1 517 695
Parigi Moutong	–	–	–	–	1 351	15 570 919
Tojo Una-Una	–	–	–	–	35	486 254
Sigi	–	–	–	–	784	13 424 992
Banggai Laut	–	–	–	–	–	–
Morowali Utara	–	–	–	–	55	1 170 132
Kota/Municipality						
Palu	–	–	–	–	101	1 392 543
Sulawesi Tengah	25	1 017 630	–	–	11 582	216 424 802

Lanjutan Tabel/*Continued Table 5.6.6*

Kabupaten/Kota <i>Regency/Municipality</i>	Laut Lainnya <i>Other Marine Culture</i>		Minapadi Sawah <i>Rice Fish</i>		Rumput Laut <i>Sea Weed</i>	
	Volume <i>Volume</i> (Ton)	Nilai <i>Value</i> (000 Rp)	Volume <i>Volume</i> (Ton)	Nilai <i>Value</i> (000 Rp)	Volume <i>Volume</i> (Ton)	Nilai <i>Value</i> (000 Rp)
(1)	(14)	(15)	(16)	(17)	(18)	(19)
Kabupaten/Regency						
Banggai Kepulauan	112	1 527 000	–	–	645 279	830 990 040
Banggai	1	36 477	–	–	4 400	13 051 199
Morowali	–	–	–	–	452 198	691 290 800
Poso	–	–	–	–	1 001	816 092
Donggala	–	–	–	–	3 044	9 174 519
Tolitoli	–	–	–	–	960	576 000
Buol	–	–	–	–	–	–
Parigi Moutong	–	–	–	–	7 798	5 319 869
Tojo Una-Una	2	446 250	–	–	24	43 200
Sigi	–	–	–	–	–	–
Banggai Laut	17	419 114	–	–	4 705	6 599 742
Morowali Utara	–	–	–	–	14 734	57 848 201
Kota/Municipality						
Palu	–	–	–	–	–	–
Sulawesi Tengah	131	2 428 841	–	–	1 134 143	1 615 709 662

Lanjutan Tabel/Continued Table 5.6.6

Kabupaten/Kota Regency/Municipality	Tambak Intensif Intensive Brackishwater Pond		Tambak Sederhana Traditional Brackishwater Pond	
	Volume Volume (Ton)	Nilai Value (000 Rp)	Volume Volume (Ton)	Nilai Value (000 Rp)
(1)	(20)	(21)	(22)	(23)
Kabupaten/Regency				
Banggai Kepulauan	–	–	–	–
Banggai	–	–	158	5 968 258
Morowali	–	–	35 704	932 420 505
Poso	–	–	609	6 004 250
Donggala	–	–	16 094	511 308 500
Tolitoli	–	–	463	15 537 900
Buol	–	–	649	13 016 186
Parigi Moutong	–	–	64 899	2 280 539 260
Tojo Una-Una	–	–	58	1 774 500
Sigi	–	–	–	–
Banggai Laut	–	–	–	–
Morowali Utara	–	–	4 672	101 700 921
Kota/Municipality				
Palu	–	–	4	128 000
Sulawesi Tengah	–	–	123 311	3 868 398 280

Lanjutan Tabel/Continued Table 5.6.6

Kabupaten/Kota Regency/Municipality	Tambak Semi Intensif Semi Intensive Brackishwater Pond		Jumlah Total	
	Volume Volume (Ton)	Nilai Value (000 Rp)	Volume Volume (Ton)	Nilai Value (000 Rp)
(1)	(24)	(25)	(26)	(27)
Kabupaten/Regency				
Banggai Kepulauan	—	—
Banggai	—	—
Morowali	—	—
Poso	—	—
Donggala	—	—
Tolitoli	—	—
Buol	—	—
Parigi Moutong	—	—
Tojo Una-Una	—	—
Sigi	—	—
Banggai Laut	—	—
Morowali Utara	—	—
Kota/Municipality				
Palu	—	—
Sulawesi Tengah	—	—

Sumber/Source: Kementerian Kelautan dan Perikanan, Validasi Nasional Satu Data 2018/ Ministry of Marine Affairs and Fishery Republic of Indonesia, One Data's National Validation 2018

Tabel
Table 5.6.7

Produksi dan Nilai Produksi Perikanan Budidaya Menurut Kabupaten/Kota dan Komoditas Utama di Provinsi Sulawesi Tengah, 2018*
*Production and Production Value of Aquaculture by Regency/Municipality and Main Commodity in Sulawesi Tengah Province, 2018**

Kabupaten/Kota <i>Regency/Municipality</i>	Gurame <i>Giant Gouramy</i>		Patin <i>Pangasius Catfish</i>	
	Volume <i>Volume</i> (Ton)	Nilai <i>Value</i> (000 Rp)	Volume <i>Volume</i> (Ton)	Nilai <i>Value</i> (000 Rp)
(1)	(2)	(3)	(4)	(5)
Kabupaten/Regency				
Banggai Kepulauan	–	–	–	–
Banggai	3	42 000	–	–
Morowali	–	–	–	–
Poso	6	79 583	–	–
Donggala	–	–	–	–
Tolitoli	–	–	–	–
Buol	–	–	–	–
Parigi Moutong	–	–	–	–
Tojo Una-Una	–	–	–	–
Sigi	2	40 020	15	509 984
Banggai Laut	–	–	–	–
Morowali Utara	0	4 586	–	–
Kota/Municipality				
Palu	–	–	–	–
Sulawesi Tengah	11	166 190	15	509 984

Lanjutan Tabel/Continued Table 5.6.7

Kabupaten/Kota Regency/Municipality	Lele <i>Torpedo Shaped Catfish</i>		Nila <i>Nile Tilapia</i>	
	Volume Volume (Ton)	Nilai Value (000 Rp)	Volume Volume (Ton)	Nilai Value (000 Rp)
(1)	(6)	(7)	(8)	(9)
Kabupaten/Regency				
Banggai Kepulauan	–	–	–	–
Banggai	51	694 004	26	356 004
Morowali	6	59 755	2 700	50 262 495
Poso	37	453 444	846	15 874 443
Donggala	–	–	1	17 496
Tolitoli	–	–	12	179 544
Buol	–	–	61	1 033 125
Parigi Moutong	42	588 640	944	10 812 650
Tojo Una-Una	22	267 600	18	251 620
Sigi	184	2 199 996	280	4 038 007
Banggai Laut	–	–	–	–
Morowali Utara	38	717 334	4	76 982
Kota/Municipality				
Palu	70	804 400	25	411 750
Sulawesi Tengah	450	5 785 173	4 918	83 314 116

Lanjutan Tabel/Continued Table 5.6.7

Kabupaten/Kota Regency/Municipality	Ikan Mas Common Carp		Kakap Barramundi	
	Volume Volume (Ton)	Nilai Value (000 Rp)	Volume Volume (Ton)	Nilai Value (000 Rp)
(1)	(10)	(11)	(12)	(13)
Kabupaten/Regency				
Banggai Kepulauan	–	–	28	740 000
Banggai	21	390 000	3	40 400
Morowali	5 404	112 135 000	–	–
Poso	362	8 022 800	–	–
Donggala	3	40 004	–	–
Tolitoli	25	524 006	–	–
Buol	28	484 570	–	–
Parigi Moutong	427	4 561 790	–	–
Tojo Una-Una	7	120 994	–	–
Sigi	290	6 426 011	–	–
Banggai Laut	–	–	–	–
Morowali Utara	4	87 552	–	–
Kota/Municipality				
Palu	2	37 200	–	–
Sulawesi Tengah	6 573	132 829 926	31	780 400

Lanjutan Tabel/*Continued Table* 5.6.7

Kabupaten/Kota <i>Regency/Municipality</i>	Bandeng <i>Milkfish</i>		Rumput Laut <i>Seaweed</i>	
	Volume <i>Volume</i> (Ton)	Nilai <i>Value</i> (000 Rp)	Volume <i>Volume</i> (Ton)	Nilai <i>Value</i> (000 Rp)
(1)	(14)	(15)	(16)	(17)
Kabupaten/Regency				
Banggai Kepulauan	–	–	645 279	830 990 040
Banggai	48	564 000	4 400	13 051 199
Morowali	16 387	206 772 497	452 198	691 290 800
Poso	255	3 010 647	1 262	1 012 442
Donggala	5 453	56 948 500	3 044	9 174 519
Tolitoli	402	13 198 900	960	576 000
Buol	491	7 333 653	–	–
Parigi Moutong	16 255	116 076 870	8 029	5 435 319
Tojo Una-Una	7	148 750	24	43 200
Sigi	–	–	–	–
Banggai Laut	–	–	4 705	6 599 742
Morowali Utara	1 648	52 439 845	16 557	62 660 501
Kota/Municipality				
Palu	–	–	–	–
Sulawesi Tengah	40 946	456 493 662	1 136 458	1 620 833 762

Lanjutan Tabel/Continued Table 5.6.7

Kabupaten/Kota Regency/Municipality	Kerapu Groupers		Udang Shrimp	
	Volume Volume (Ton)	Nilai Value (000 Rp)	Volume Volume (Ton)	Nilai Value (000 Rp)
(1)	(18)	(19)	(20)	(21)
Kabupaten/Regency				
Banggai Kepulauan	222	17 382 500	–	–
Banggai	6	167 996	110	5 404 258
Morowali	–	–	19 317	725 648 008
Poso	–	–	54	1 963 748
Donggala	–	–	10 641	454 360 000
Tolitoli	2	105 010	61	2 339 000
Buol	–	–	159	5 682 533
Parigi Moutong	49	2 054 411	48 347	2 163 709 759
Tojo Una-Una	7	352 536	39	1 462 000
Sigi	–	–	–	–
Banggai Laut	0	3 500	–	–
Morowali Utara	–	–	1 201	44 448 776
Kota/Municipality				
Palu	–	–	4	128 000
Sulawesi Tengah	287	20 065 954	79 932	3 405 146 083

Sumber/Source: Kementerian Kelautan dan Perikanan, Validasi Nasional Satu Data 2018/ Ministry of Marine Affairs and Fishery Republic of Indonesia, One Data's National Validation 2018

PERTAMBANGAN DAN ENERGI

Mining and Energy

6

BANYAKNYA PRODUKSI NIKEL DI SULAWESI TENGAH

Number of Nickel Production in Sulawesi Tengah 2019

Total Produksi di Sulawesi Tengah

Total Production in Sulawesi Tengah

12.482.724,69 METRIC TON

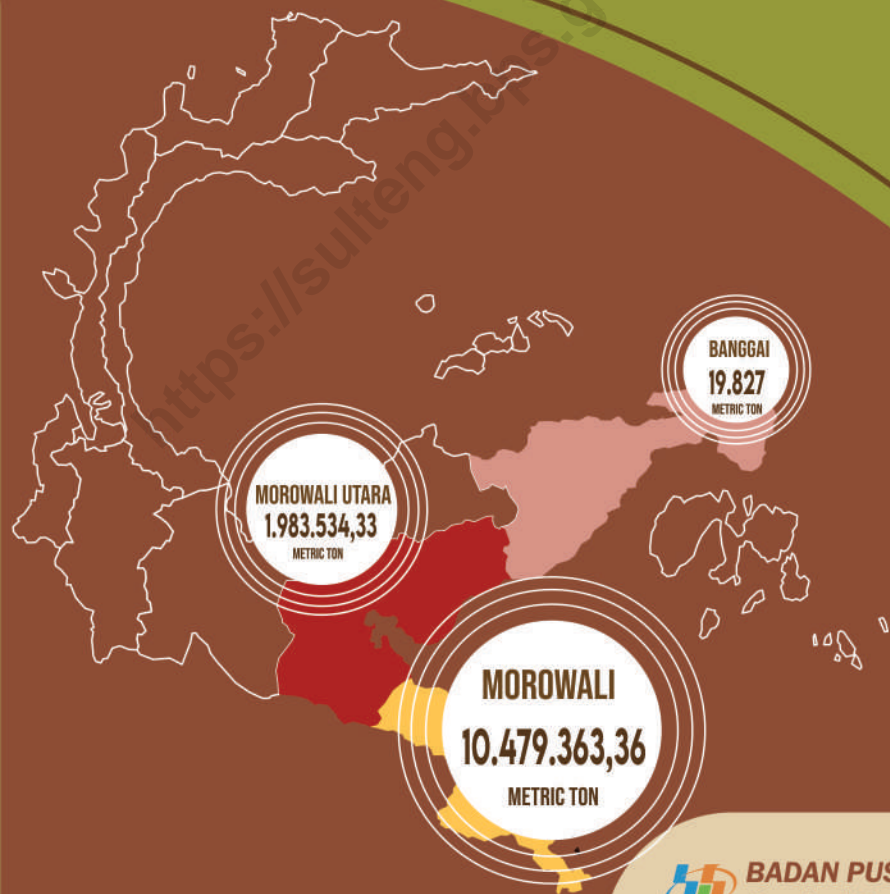

BADAN PUSAT STATISTIK
Provinsi Sulawesi Tengah

PENJELASAN TEKNIS

1. Pertambangan adalah suatu kegiatan pengambilan endapan bahan galian berharga dan bernilai ekonomis dari dalam kulit bumi, di bawah permukaan bumi, dan di bawah permukaan air.
2. Bahan tambang adalah hasil produksi dari kegiatan pertambangan yang merupakan sumber daya alam yang tidak dapat diperbarui.
3. Minyak bumi adalah campuran hidrokarbon dalam bentuk cair diperoleh dari lapisan kulit bumi.
4. Gas alam adalah semua jenis gas hidrokarbon yang dihasilkan dari sumur penambangan yang terdiri dari komponen utama berupa metana, etana, propana, butana, pentana, dan hexana, ditambang dari dalam bumi, baik diperoleh langsung atau bersamaan dengan crude oil.
5. Bijih timah adalah mineral bahan dasar logam timah. Pengolahan bijih timah menjadi logam timah terdiri dari tahap konsentrasi, tahap smelting, dan tahap refining.
6. Batu bara adalah salah satu bahan bakar fosil yang terbentuk dari endapan organik, utamanya adalah sisa-sisa tumbuhan.

TECHNICAL NOTES

1. *Mining is an activity of taking valued quarried material from within the earth layer, under earth surface, and under water level.*
2. *Mine material is a natural resource as the production of mining operations that can not be renewed.*
3. *Crude oil is a mixture of hydrocarbon accuring in liquid phase in subsurface reservoir and remained liquid under atmospheric pressure.*
4. *Natural gas is all kinds of hydrocarbon gas produced from wells, mixture of hydrocarbons gas and vapour occuring naturally, which main components are methane, ethane, propane, butane, pentane and hexane, mined from underground occumulation either directly or as associated gas in oil mining.*
5. *Tin ore is mineral as the base material of tin. Processing tin ore into tin consists of a concentration, smelting, and refining stages.*
6. *Coal is fossil fuels that formed from organic sediment, primarily plant debris.*

7. Bauxit adalah biji utama pembentuk aluminium, bauxit terdiri dari campuran antara aluminium hidroksida dan aluminium oksida.
 8. Biji nikel adalah mineral atau agregat mineral yang mengandung nikel. Pengolahan biji nikel menjadi nikel terdiri dari beberapa tahap, yaitu crushing, pengeringan, pereduksian, peleburan, pemurnian, dan granulasi dan pengemasan.
 9. Emas adalah logam yang bersifat lunak dan mudah ditempa, kekerasannya berkisar antara 2,5–3 (Skala Mohs), serta berat jenisnya tergantung pada jenis dan kandungan logam lain yang berpadu dengannya. Emas dapat melebur dalam bentuk cair pada suhu sekitar 1000 derajat celsius.
 10. Konsentrat tembaga adalah biji tembaga yang sudah mengalami proses konsentrasi flotasi.
 11. Bahan galian adalah semua jenis mineral dan batuan kecuali mineral logam dan energi yang digali dan diproses untuk penggunaan akhir industri dan konstruksi.
 12. Kapasitas listrik terpasang adalah total kapasitas dari seluruh mesin pembangkit listrik yang dioperasikan.
7. *Bauxite is main ore that forming aluminum, bauxite consists of a mixture of aluminum hydroxide and aluminum oxide.*
 8. *Nickel ore is a mineral that containing nickel. Processing nickel ore into nickel consists of several stages of crushing, drying, reduction, smelting, purification, and granulation and packaging.*
 9. *Gold is soft and malleable metal with hardness range between 2.5–3 (Mohs), and its density depends on the type and content of other metals which combined with it. Gold can be melted into liquid form at 1000 degrees celsius.*
 10. *Copper concentrate is copper ore that has passed a process of flotation concentration.*
 11. *Quarrying materials are all kinds of minerals and rocks except metals and energy minerals extracted and processed to manufacturing and construction industry.*
 12. *Installed electricity capacity is the total capacity of all operated power plants machines.*

13. Listrik yang dibangkitkan adalah jumlah listrik yang dibangkitkan oleh seluruh mesin pembangkit listrik dan dinyatakan dalam satuan dasar Watt hours.
14. Jumlah listrik/gas/air bersih yang terjual/didistribusikan adalah banyaknya listrik/gas/air bersih yang disalurkan kepada para pelanggan.
15. Kapasitas produksi potensial adalah hubungan antara output yang sebenarnya diproduksi dengan peralatan yang terpasang dan potensi output yang dapat diproduksi dengan peralatan terpasang tersebut, jika kapasitas sepenuhnya digunakan.
16. Volume air bersih yang disalurkan adalah banyaknya air bersih yang disalurkan oleh perusahaan air bersih (dalam satuan m^3). Semakin besar volume air bersih yang disalurkan maka akan semakin terpenuhi kebutuhan konsumen akan air bersih.
13. *Electricity generated is the amount of electricity generated by all power plant engine in Watt hours standard unit.*
14. *Sold/distributed electricity/gas/cleaned water is total electricity/gas/cleaned water distributed to customers.*
15. *Potential capacity production is relationship between output that is actually produced with the installed equipment, and the potential output which could be produced with it, if capacity was fully used.*
16. *Volume of water distributed is the amount of water that can be distributed by the water company (in units of m^3). The greater the volume of water distributed it will be increasingly fulfilled the needs of consumers for clean water.*

Tabel
Table 6.1

Daya Terpasang, Produksi, dan Distribusi Listrik PT. PLN (Persero) pada Cabang/Ranting PLN Menurut Kabupaten/Kota di Provinsi Sulawesi Tengah, 2019
Installed Electricity Power, Production, and Distribution of PT. PLN (Persero) at PLN Branch by Regency/Municipality in Sulawesi Tengah Province, 2019

Kabupaten/Kota Regency/ Municipality	Rayon Area	Daya Terpasang Installed Electricity Power (KW)	Produksi Listrik Electricity Production (KWh)	Listrik Terjual Electricity Sold (KWh)	Dipakai Sendiri Own Used (KWh)	Susut/ Hilang Shrinkage/ Lost (KWh)
(1)	(2)	(3)	(4)	(5)	(6)	(7)
Kabupaten/Regency						
Banggai Kepulauan	Salakan	21 341 824	18 857 484	17 393 015	271 948	1 453 154
Banggai	Luwuk	68 831 140	108 315 822	99 145 092	1 243 446	9 105 742
	UP3 Luwuk	180 188 284	251 459 281	229 887 565	2 382 150	21 420 840
Morowali	Toili	31 924 585	41 788 374	37 529 871	232 314	4 233 430
	Bungku	25 687 200	46 027 183	42 367 689	453 570	4 126 774
Poso	Poso	30 220 000	70 513 393	59 581 150	380 833	11 234 854
	Tentena	19 761 600	29 244 000	25 113 557	65 427	4 362 184
Donggala	Donggala	32 487 200	57 374 839	50 876 345	4 991	8 398 170
	Tambu	14 236 000	28 927 712	21 613 824	-	7 582 480
Tolitoli	Tolitoli Khusus	29 401 600	69 128 662	57 319 757	41 477	11 767 428
	Bangkir	10 846 200	18 567 374	16 815 315	11 141	1 740 918
Buol	Leok	18 938 200	43 008 743	35 916 321	25 804	7 066 618
Parigi Moutong	Parigi	34 930 400	92 736 447	79 802 536	-	13 851 398
	Moutong	10 304 360	22 416 238	19 765 269	13 450	2 637 519
Tojo Una-Una	Kotaraya	13 703 408	25 602 696	25 035 335	15 362	551 999
	Ampana	37 752 110	58 611 257	53 963 774	538 987	4 612 315
Sigi ¹						
Banggai Laut	Banggai	20 338 625	23 886 345	21 855 813	95 455	2 016 200
Morowali Utara	Kolonodale	20 421 600	35 239 425	31 651 355	179 259	3 930 614

Lanjutan Tabel/Continued Table 6.1

Kabupaten/Kota <i>Regency/ Municipality</i>	Rayon <i>Area</i>	Daya Terpasang <i>Installed Electricity Power (KW)</i>	Produksi Listrik <i>Electricity Production (KWh)</i>	Listrik Terjual <i>Electricity Sold (KWh)</i>	Dipakai Sendiri <i>Own Used (KWh)</i>	Susut/ Hilang <i>Shrinkage/ Lost (KWh)</i>
(1)	(2)	(3)	(4)	(5)	(6)	(7)
Kota/Municipality						
Palu	Kota	144 725 600	322 011 700	280 194 372	-	48 593 080
	Kamonji	65 113 600	152 583 128	133 465 714	-	22 183 270
	Tavaeli	23 312 000	41 540 811	40 293 595	-	2 988 059
Sulawesi Tengah		854 465 536	1 557 840 914	1 379 587 264	5 955 614	193 857 046

Catatan: Sigi termasuk ke dalam Rayon Palu/Sigi included in Palu Area

Sumber/Source: Perusahaan Listrik Negara UP3 Palu, UP3 Luwuk dan UP3 Tolitoli/ *National Electricity Company, Branch Office of Palu, Luwuk and Tolitoli*

Tabel
Table 6.2**Jumlah Pelanggan Listrik Menurut Kabupaten/Kota di
Provinsi Sulawesi Tengah, 2016–2019**
**Number of Electricity Customers by Regency/Municipality in
Sulawesi Tengah Province, 2016–2019**

Kabupaten/Kota Regency/Municipality	Rayon Area	2016	2017	2018	2019
(1)	(2)	(3)	(4)	(5)	(6)
Kabupaten/Regency					
Banggai Kepulauan	Salakan	13 880	15 535	17 624	21 988
Banggai	Luwuk	41 504	45 161	48 072	51 072
	UP3 Luwuk	121 732	131 708	142 743	157 105
	Toili	26 123	28 057	30 314	32 172
Morowali	Bungku	25 271
Poso	Poso	37 035
	Tentena	28 222
Donggala	Donggala	45 555
	Tambu	28 890
Tolitoli	Tolitoli Khusus	30 463	31 702	33 234	35 461
	Bangkir	14 204	14 782	15 730	16 658
Buol	Leok	21 269	22 317	24 074	26 394
Parigi Moutong	Parigi	52 427
	Moutong	12 879	14 099	15 122	16 331
	Kotaraya	17 459	18 397	19 494	20 877
Tojo Una-Una	Ampana	25 677	27 639	29 739	33 215
Sigi ¹		-	-	-	-
Banggai Laut	Banggai	14 548	15 316	16 994	18 658
Morowali Utara	Kolonodale	23 340
Kota/Municipality					
Palu	Kota	104 923
	Kamonji	57 735
	Tavaeli	22 816
Sulawesi Tengah		856 145

Catatan: Sigi termasuk ke dalam Rayon Palu/Sigi included in Palu Area

Sumber/Source: Perusahaan Listrik Negara UP3 Palu, UP3 Luwuk dan UP3 Tolitoli/ National Electricity Company, Branch Office of Palu, Luwuk and Tolitoli

Tabel
Table 6.3

Jumlah Pelanggan dan Air yang Disalurkan Menurut Kabupaten/Kota di Provinsi Sulawesi Tengah, 2018
Number of Customers and Distributed Water by Regency/ Municipality in Sulawesi Tengah Province, 2018

Kabupaten/Kota Regency/Municipality	Pelanggan Number of Customers	Air Disalurkan Distributed Water (m ³)	Nilai Value (Rp)
(1)	(2)	(3)	(4)
Kabupaten/Regency			
Banggai Kepulauan	8 086	862 388	2 801 617 200
Banggai	17 474	5 175 733	6 343 345 200
Morowali	-	-	-
Poso	10 174	2 050 922	6 056 637 900
Donggala	26 268	4 223 954	14 833 303 470
Tolitoli	17 693	2 377 899	10 211 121 247
Buol	4 876	740 637	1 543 721 912
Parigi Moutong	39 369	782 086	385 345 825
Tojo Una-Una	11 408	229 853	475 799 104
Sigi ¹	-	-	-
Banggai Laut	3 941	890 466	1 790 415 550
Morowali Utara	762	225 853	258 531 830
Kota/Municipality			
Palu	7 596	569 612	2 608 534 828
Sulawesi Tengah	147 647	18 129 403	47 308 374 066

Catatan/Note: ¹ Kabupaten Sigi merupakan bagian dari PDAM Kabupaten Donggala/Sigi Regency is part of PDAM Donggala Regency
Sumber/Source: Diolah dari Survei Tahunan Perusahaan Air Bersih/Based on the Annually Clean Water Supply Enterprise Survey

Tabel 6.4
Table

Banyaknya Pemakaian Bahan Bakar dan Pelumas pada PLN menurut Kabupaten/Kota di Provinsi Sulawesi Tengah (liter), 2019
Number of Productions, Fuel Consumption and Lubricants in State Electricity Company by Regency/Municipality in Sulawesi Tengah Province (liter), 2019

Kabupaten/Kota Regency/Municipality	Rayon Area	Pemakaian Bahan Bakar Fuel Consumption	Pelumas Lubricants
(1)	(2)	(3)	(4)
Kabupaten/Regency			
Banggai Kepulauan	Salakan	6 599 823	26 038
Banggai	Luwuk	21 846 087	33 907
	UP3 Luwuk	60 268 306	123 945
	Toili	11 324 895	8 733
Morowali	Bungku	4 946 322	-
Poso	Poso	-	-
	Tentena	473 582	-
	Donggala	74 704	-
Donggala	Tambu	5 768 166	-
	Tolitoli	Tolitoli Khusus	15 470 873
Tolitoli	Bangkir	7 610 375	2 408
	Buol	Leok	12 302 247
Parigi Moutong	Parigi	-	-
	Moutong	7 836 801	929
	Kotaraya	4 341 705	10 294
Tojo Una-Una	Ampana	5 234 365	49 021
Sigi ¹		-	-
Banggai Laut	Banggai	5 908 773	6 246
Morowali Utara	Kolonodale	2 207 862	-
Kota/Municipality			
Palu	Kota	-	-
	Kamonji	-	-
	Tavaeli	-	-
Sulawesi Tengah		172 214 886	298 265

Catatan: Sigi termasuk ke dalam Rayon Palu/Sigi included in Palu Area

Sumber/Source: Perusahaan Listrik Negara UP3 Palu, UP3 Luwuk dan UP3 Tolitoli/ National Electricity Company, Branch Office of Palu, Luwuk and Tolitoli

Tabel
Table 6.5

**Jumlah Gardu dan Pelanggan PLN menurut Kabupaten/
Kota di Provinsi Sulawesi Tengah, 2019**
*Number of Transmissions and Customers by Regency/
Municipality in Sulawesi Tengah Province, 2019*

Kabupaten/Kota Regency/Municipality	Rayon Area	Jumlah Gardu Listrik Number of Transmissions	Jumlah Pelanggan Number of Customers
(1)	(2)	(3)	(4)
Kabupaten/Regency			
Banggai Kepulauan	Salakan	224	21 988
Banggai	Luwuk	491	51 072
	UP3 Luwuk	1 461	157 105
	Toili	297	32 172
Morowali	Bungku	180	25 271
Poso	Poso	355	37 035
	Tentena	265	28 222
	Donggala	Donggala	450
Tolitoli	Tambu	229	28 890
	Tolitoli Khusus	366	35 461
Buol	Bangkir	164	16 658
	Leok	252	26 394
Parigi Moutong	Parigi	475	52 427
	Moutong	162	16 331
	Kotaraya	216	20 877
Tojo Una-Una	Ampana	341	33 215
Sigi ¹		-	-
Banggai Laut	Banggai	108	18 658
Morowali Utara	Kolonodale	190	23 340
Kota/Municipality			
Palu	Kota	949	104 923
	Kamonji	390	57 735
	Tavaeli	242	22 816
Sulawesi Tengah		7 807	856 145

Catatan: Sigi termasuk ke dalam Rayon Palu/Sigi included in Palu Area

Sumber/Source: Perusahaan Listrik Negara UP3 Palu, UP3 Luwuk dan UP3 Tolitoli/ National Electricity Company, Branch Office of Palu, Luwuk and Tolitoli

Tabel 6.6 Banyaknya Pelanggan Perusahaan Air Minum menurut Perusahaan Daerah Air Minum di Provinsi Sulawesi Tengah, 2018
Number of Consumers of Water Supply Enterprise by Regional Water Supply Enterprise in Sulawesi Tengah Province, 2018

Kabupaten/Kota Regency/Municipality	Rumah Tangga Household	Sosial Social	Instansi Pemerintah Government Institution	Niaga Trade
(1)	(2)	(3)	(4)	(5)
Kabupaten/Regency				
Banggai Kepulauan	7 620	128	199	129
Banggai	15 443	216	337	1 429
Morowali	-	-	-	-
Poso	9 141	175	402	435
Donggala	24 621	259	205	1 128
Tolitoli	16 370	180	148	993
Buol	4 051	18	38	769
Parigi Moutong	36 911	1 173	-	1 285
Tojo Una-Una	10 871	119	246	170
Sigi ¹	-	-	-	-
Banggai Laut	3 432	54	95	343
Morowali Utara	687	4	23	47
Kota/Municipality				
Palu	7 419	37	14	126
Sulawesi Tengah	136 566	2 363	1 707	6 854

Lanjutan Tabel/*Continued Table 6.6*

Kabupaten/Kota Regency/Municipality	Industri Industry	Khusus Special	Jumlah Pelanggan Number of Consumers
(1)	(6)	(7)	(8)
Kabupaten/Regency			
Banggai Kepulauan	8	2	8 086
Banggai	46	3	17 474
Morowali	-	-	-
Poso	20	1	10 174
Donggala	55	-	26 268
Tolitoli	-	2	17 693
Buol	-	-	4 876
Parigi Moutong	-	-	39 369
Tojo Una-Una	-	2	11 408
Sigi ¹			
Banggai Laut	15	2	3 941
Morowali Utara	-	1	762
Kota/Municipality			
Palu	-	-	7 596
Sulawesi Tengah	144	13	147 647

Catatan: ¹ Kabupaten Sigi merupakan bagian dari PDAM Kabupaten Donggala/Sigi Regency is part of PDAM Donggala Regency
 Sumber/Source: Diolah dari Survei Tahunan Perusahaan Air Bersih/Based on the Annually Clean Water Supply Enterprise Survey

Tabel 6.7
Table

Banyaknya Produksi Nikel dan Pasir Besi menurut Kabupaten/Kota di Provinsi Sulawesi Tengah (Metrik Ton), 2019
Number of Productions Nickel and Iron Sand by Regency/ Municipality in Sulawesi Tengah Province (Metric Tons), 2019

Kabupaten/Kota Regency/Municipality	Nikel Nickel	Pasir Iron Sand
(1)	(2)	(3)
Kabupaten/Regency		
Banggai Kepulauan	-	-
Banggai	19 827,00	-
Morowali	10 479 363,36	-
Poso	-	-
Donggala	-	-
Tolitoli	-	-
Buol	-	-
Parigi Moutong	-	-
Tojo Una-Una	-	-
Sigi ¹	-	-
Banggai Laut	-	-
Morowali Utara	1 983 534,33	-
Kota/Municipality		
Palu	-	-
Sulawesi Tengah	12 482 724,69	-

Sumber/Source: Dinas Energi dan Sumber Daya Mineral Provinsi Sulawesi Tengah/Energy and Mineral Resources Government Service of Sulawesi Tengah Province

INDUSTRI MANUFAKTUR

Manufacturing Industry

7

INDUSTRI INDUSTRY

INDUSTRI MIKRO KECIL

Micro and Small Manufacturing Industry

INDUSTRI BESAR SEDANG

Large and Medium Manufacturing Industry

JUMLAH PERUSAHAAN

Number of Companies

89.424

perusahaan/companies



58

perusahaan/companies

227.189

orang/employees



27.171

orang/employees

JUMLAH TENAGA KERJA

Number of Employees



**BADAN PUSAT STATISTIK
Provinsi Sulawesi Tengah**

PENJELASAN TEKNIS**TECHNICAL NOTES**

1. Pengumpulan data industri besar dan sedang dilakukan melalui Survei Industri Besar dan Sedang yang dilaksanakan setiap tahun secara lengkap (sensus) sejak tahun 1975. Survei Industri Besar dan Sedang mencakup semua perusahaan industri yang mempunyai tenaga kerja 20 orang atau lebih dengan menggunakan kuesioner II A. Pada tahun 2016, Survei Industri Besar dan Sedang terintegrasi dengan Sensus Ekonomi 2016.
 2. Klasifikasi industri yang digunakan dalam survei ini berdasar kepada Klasifikasi Baku Lapangan Usaha Indonesia (KBLI). KBLI adalah klasifikasi lapangan usaha yang berdasar kepada International Standard Industrial Classification of All Economic Activities (ISIC) revisi 4 yang telah disesuaikan dengan kondisi Indonesia.
 3. Industri manufaktur adalah suatu kegiatan ekonomi yang melakukan kegiatan mengubah suatu barang dasar secara mekanis, kimia, atau dengan tangan sehingga menjadi barang jadi/setengah jadi, dan atau barang yang kurang nilainya menjadi barang yang lebih tinggi nilainya, dan sifatnya lebih dekat kepada pemakai akhir. Termasuk dalam kegiatan ini adalah jasa industri dan pekerjaan perakitan.
1. *Data collection of large and medium scale manufacturing is conducted through The Large and Medium Manufacturing Establishment Survey that has been done annually for all industries (census) since 1975. Large and Medium Manufacturing Establishment Survey covers all manufactures/industries with 20 workers or more by questionnaire II A. In 2016, the Large and Medium Manufacturing Establishment Survey was integrated with the 2016 Economic Census.*
 2. *The industrial classification adopted in this survey refers to the Klasifikasi Baku Lapangan Usaha Indonesia (KBLI). KBLI is classification of economic activities based on the International Standard Industrial Classification of All Economic Activities (ISIC rev 4) that has been modified according to the local condition in Indonesia.*
 3. *Manufacturing industry is defined as an economic activity processing basic goods mechanically, chemicals or manually into final or intermediate goods. It is also defined as processing of lower value goods into higher value goods as final or intermediate products. The activities also include services for manufacturing and assembling.*

4. Jasa industri adalah kegiatan industri yang melayani keperluan pihak lain. Pada kegiatan ini bahan baku disediakan oleh pihak lain sedangkan pihak pengolah hanya melakukan pengolahannya dengan mendapat imbalan sebagai balas jasa (upah maklon).
 5. Perusahaan atau usaha industri adalah suatu unit (kesatuan) usaha yang melakukan kegiatan ekonomi, bertujuan menghasilkan barang atau jasa, terletak pada suatu bangunan atau lokasi tertentu, dan mempunyai catatan administrasi tersendiri mengenai produksi dan struktur biaya serta ada seorang atau lebih yang bertanggung jawab atas usaha tersebut.
 6. Industri manufaktur dikelompokkan ke dalam 4 golongan berdasarkan banyaknya pekerja, yaitu: industri besar (100 orang pekerja atau lebih), industri sedang/menengah (20–99 orang pekerja), industri kecil (5–19 orang pekerja), dan industri mikro (1–4 orang pekerja).
 7. Input atau biaya antara adalah biaya yang dikeluarkan dalam proses industri yang berupa bahan baku, bahan bakar, barang lainnya diluar bahan baku/bahan penolong, jasa industri, sewa gedung, dan biaya jasa nonindustri.
4. *Services for manufacturing is defined as a manufacturing activity which serving other manufacturing establishments. In this case, raw materials are supplied by others while the workers are paid as a compensation for processing raw materials.*
 5. *A manufacturing establishment is defined as a production unit engaged in economic activity, producing goods or services, located in a building or in a certain location, keeping a business record concerning the production and cost structure, and having a person or more that are responsible to those activities.*
 6. *Manufacturing industries are categorized into four groups, based on the number of employees: large scale manufacturing (100 employees or more), medium scale manufacturing (20–99 employees), small scale manufacturing (5–19 employees), and micro industry (1–4 employees).*
 7. *Input or intermediate cost is defined as cost of raw materials and supporting materials, fuel, other materials, electricity, industrial services, building rent, and nonindustrial services, etc.*

8. Output adalah nilai keluaran yang dihasilkan dari proses kegiatan industri yang berupa barang yang dihasilkan, tenaga listrik yang dijual, jasa industri, keuntungan jual beli, penambahan stok barang setengah jadi, dan penerimaan lain.
 9. Nilai tambah adalah besarnya output dikurangi besarnya nilai input (antara).
 10. Pengeluaran untuk tenaga kerja adalah merupakan imbalan atas jasa-jasa yang telah dikorbankan oleh pekerja untuk pihak lain yang meliputi upah/gaji, upah lembur, hadiah, bonus dan sejenisnya, iuran dana pensiun, tunjangan sosial, tunjangan kecelakaan, dan lainnya.
 11. Modal tetap adalah modal kerja yang dapat digunakan lebih dari satu tahun.
 12. Pajak tidak langsung adalah pajak yang langsung dibayarkan oleh perusahaan, termasuk PPn.
 13. Bahan baku adalah bahan-bahan yang digunakan untuk proses produksi dalam membentuk suatu barang produksi.
 14. Barang yang dihasilkan adalah barang yang dihasilkan dalam proses produksi.
 15. Tahun 2016-2018, indeks produksi industri besar dan sedang
8. *Output is defined as total value of all processed goods which include production, electricity sold, industrial services, profits, change in stocks and other incomes.*
 9. *Value added is defined as subtraction from output to input.*
 10. *Labor cost is defined as compensation for workers in the form of money and goods. Labor cost covers wage and salary, overtime pay, bonus in cash and goods, pension funds, social allowance, accident allowance, etc.*
 11. *Fixed asset is working capital that can be used for more than one year.*
 12. *Indirect tax is tax paid by establishment including value added taxes (PPn).*
 13. *Raw material is materials used in the production process of production goods.*
 14. *Outcome product is goods related in the production process.*
 15. *In 2016-2018, industrial production indices of large and medium*

menggunakan kerangka sampel tahun 2013. Indeks disajikan dalam 2 digit ISIC Revisi 4.

manufacturing has been calculated based on the 2013 sampling frame. The indices are published in 2 digits of ISIC 4th Revision.

16. Metodologi penarikan sampel menggunakan "Cut off Point " dan "Probability Proportional to Size" (PPS).

16. The methodology of the sample selection was based on "Cut off Point" and "Probability Proportional to Size" (PPS).

17. Formula/penghitungan indeks produksi bulanan mengikuti langkah-langkah sebagai berikut:

17. Formula/steps in computing of quantity production indices are as follows:

a. Rasio perusahaan

a. Ratio of establishment

$$R_{ij} = e^{\left[\sum_k \frac{V_{ijk}}{\sum_k V_{ijk}} \times \ln \left(\frac{Q_{ijk2}}{Q_{ijk1}} \right) \right]}$$

$$R_{ij} = e^{\left[\sum_k \frac{V_{ijk}}{\sum_k V_{ijk}} \times \ln \left(\frac{Q_{ijk2}}{Q_{ijk1}} \right) \right]}$$

dimana:

R_{ij} adalah rasio perusahaan j dalam ISIC i pada bulan ke-2 terhadap bulan ke-1.

V_{ijk} adalah nilai produksi komoditi k untuk perusahaan j dalam ISIC i selama periode dua bulan.

Q_{ijk2} adalah produksi komoditi k untuk perusahaan j dalam ISIC i pada bulan ke-2.

Q_{ijk1} adalah produksi komoditi k untuk perusahaan j dalam ISIC i pada bulan ke-1.

where:

R_{ij} is the ratio of establishment j in ISIC i of the 2nd month to the 1st month.

V_{ijk} is the production value of commodity k for establishment j in ISIC i during the two month period.

Q_{ijk2} is the production of commodity k for establishment j in ISIC i in the 2nd month.

Q_{ijk1} is the production of commodity k for establishment j in ISIC i in the 1st month

b. Rasio ISIC

$$R_i = e \left[\frac{\sum_j \frac{W_{ij}^{adj} V_j}{\sum_j W_{j\,adj} V_j} \times h (R_j) \right]$$

dimana:

R_i adalah rasio ISIC-i.

V_{ij} adalah nilai produksi perusahaan-j dalam ISIC i selama periode dua bulan, dimana:

$$R_i = e \left[\frac{\sum_j \frac{W_{i\,adj} V_j}{\sum_j W_{j\,adj} V_j} \times h (R_j) \right]$$

W_{ij}^{adj} adalah penimbang sampling yang disesuaikan untuk perusahaan-j dalam ISIC-i.

c. Rasio total

$$R_i = e \left[\frac{\sum_j \frac{W_{ij}^{adj} V_j}{\sum_j W_{j\,adj} V_j} \times h (R_j) \right]$$

dimana:

R_{tot} adalah rasio total.

$W_i V_i$ adalah total nilai produksi tertimbang dari seluruh perusahaan untuk ISIC-i selama periode dua bulan, di mana :

$$\left[\sum_j \frac{W_{ij}^{adj} V_j}{\sum_j W_{j\,adj} V_j} \times h (R_j) \right]$$

b. Ratio of ISIC

$$R_i = e \left[\frac{\sum_j \frac{W_{ij}^{adj} V_j}{\sum_j W_{j\,adj} V_j} \times h (R_j) \right]$$

where:

R_i is the ratio of ISIC-i.

V_{ij} is the production value of establishment-j in ISIC-i during the two month period, where:

$$R_i = e \left[\frac{\sum_j \frac{W_{i\,adj} V_j}{\sum_j W_{j\,adj} V_j} \times h (R_j) \right]$$

W_{ij}^{adj} is the sampling weight adjusted for establishment-j in ISIC-i.

c. Ratio of Total

$$R_i = e \left[\frac{\sum_j \frac{W_{ij}^{adj} V_j}{\sum_j W_{j\,adj} V_j} \times h (R_j) \right]$$

where:

R_{tot} is the ratio of total.

$W_i V_i$ is the total of weighted production value for all establishments in ISIC-i during the two-months period, where:

$$\left[\sum_j \frac{W_{ij}^{adj} V_j}{\sum_j W_{j\,adj} V_j} \times h (R_j) \right]$$

d. Indeks ISIC dan Total

$$\left[\frac{\sum_j W_{i,adj} V_j}{\sum W_{i,ind} V_j} \times h (R_j) \right]$$

dimana:

R adalah rasio.

I_t adalah indeks pada bulan ke-t.

I_{t-1} adalah indeks pada bulan ke-(t-1).

d. Index of ISIC and Total

$$\left[\frac{\sum_j W_{i,adj} V_j}{\sum W_{i,ind} V_j} \times h (R_j) \right]$$

where:

R is the ratio.

I_t is index in the t^{th} month.

I_{t-1} is index in the (t-1)th month

18. Klasifikasi industri manufaktur 2 digit berdasarkan ISIC Revisi 4

10. Makanan
11. Minuman
12. Pengolahan Tembakau
13. Tekstil
14. Pakaian Jadi
15. Kulit, Barang dari Kulit dan Alas Kaki
16. Kayu, Barang dari Kayu dan Gabus (Tidak Termasuk Furnitur dan Barang Anyaman dari Bambu, Rotan dan Sejenisnya
17. Kertas dan Barang dari Kertas
18. Pencetakan dan Reproduksi Media Rekaman
19. Produk dari Batu Bara dan Pengilangan Minyak Bumi
20. Bahan Kimia dan Barang dari Bahan Kimia
21. Farmasi, Produk Obat Kimia dan Obat Tradisional
22. Karet, Barang dari Karet dan Plastik

18. Classification of manufacturing industry 2 digits based on ISIC 4th Revision

10. Food
11. Beverages
12. Tobacco Products
13. Textiles
14. Wearing Apparels
15. Leather and Related Products, and Footwear
16. Wood, Products of Wood and Cork (Except Furniture), manufacture of Articles of Straw and Plaiting Materials, Bamboo, Rattan and Kinds
17. Paper and Paper Products
18. Printing and Reproduction of Recorded Media
19. Coke and Refined Petroleum Products
20. Chemicals and Chemical Products
21. Pharmaceuticals, Medicinal Chemical and Botanical Products
22. Rubber and Plastic Products

- | | |
|--|---|
| 23. Barang Galian Bukan Logam | 23. <i>Other Non Metallic Mineral Products</i> |
| 24. Logam Dasar | 24. <i>Basic Metals</i> |
| 25. Barang Logam, Bukan Mesin dan Peralatannya | 25. <i>Fabricated Metal Products, Excepts Machinery and Equipment</i> |
| 26. Komputer, Barang Elektronik dan Optik | 26. <i>Computers, Electronic and Optical Products</i> |
| 27. Peralatan Listrik | 27. <i>Electrical Equipment</i> |
| 28. Mesin dan Perlengkapan Ytdl | 28. <i>Machinery and Equipment N.E.C</i> |
| 29. Kendaraan Bermotor, Trailer dan Semi Trailer | 29. <i>Motor Vehicles, Trailers and Semi Trailers</i> |
| 30. Alat Angkutan Lainnya | 30. <i>Other Transport Equipment</i> |
| 31. Furnitur | 31. <i>Furniture</i> |
| 32. Pengolahan Lainnya | 32. <i>Other Manufacturing</i> |
| 33. Jasa Reparasi dan Pemasangan Mesin dan Peralatan | 33. <i>Repair and Installation of Machinery and Equipment</i> |
-
- | | |
|--|--|
| 19. Pengumpulan data Industri Mikro dan Kecil dilakukan melalui Survei Industri Mikro dan Kecil Tahunan. Dari data tersebut dihasilkan angka estimasi populasi Industri Mikro dan Kecil serta karakteristik lainnya. seperti banyaknya tenaga kerja, pengeluaran untuk tenaga kerja, biaya input, nilai output dan nilai tambah. | 19. <i>The data collection of Micro and Small scale manufacturing is conducted through The Annual Micro and Small scale manufacturing Survey. The data collected to produce estimate figures of population and other characteristics of Micro and Small scale Industry as Workers Engaged, labor cost, input, output, and value added.</i> |
| 20. Mulai tahun 2011 pengumpulan data Industri Mikro dan Kecil juga dilakukan secara triwulanan, dengan mengamati panel sampel selama satu tahun. Dari data tersebut dihasilkan angka indeks produksi industri mikro dan kecil. Sesuai dengan jumlah sampel yang diteliti, maka indeks hanya dapat | 20. <i>Since 2011 the data collection of micro and small scale industries through the Micro and Small scale Industry Survey Quarterly with panel sample for a year. The collected data produce the production indices of micro and small scale industry. Using the number of sample, the indices can be calculated only in 2 digits of</i> |

disajikan dalam 2-dijit ISIC revisi 4.

ISIC Revision 4.

21. Metode yang digunakan untuk penghitungan indeks produksi IMK adalah Formula Indeks Paasche yang dimodifikasi, yang mengikuti langkah-langkah sebagai berikut:

21. The method used in calculating production indices of micro and small is the modified Paasche formula, steps are as follows:

a. Rasio Komoditi

a. Ratio of commodity

$$R_{ijkt} = \frac{Q_{ijk(t-1)}}{Q_{ijkt}}$$

$$R_{ijkt} = \frac{Q_{ijk(t-1)}}{Q_{ijkt}}$$

dimana:

where:

R_{ijkt} adalah rasio produksi komoditi ke-i pada perusahaan ke-j dalam kelompok industri ke-k pada triwulan ke-(t-1) terhadap komoditi triwulan ke-t

R_{ijkt} is the production commodity ratio i for establishment j in ISIC k at the t-1 quarter to commodity t quarter.

$Q_{ijk(t-1)}$ adalah banyaknya komoditi ke-i pada perusahaan ke-j dalam kelompok ke-k pada triwulan ke-(t-1)

$Q_{ijk(t-1)}$ is the production commodity i for establishment j in ISIC k at the t-1 quarter.

Q_{ijkt} adalah banyaknya komoditi ke-i pada perusahaan ke-j dalam kelompok ke-k pada triwulan ke-t

Q_{ijkt} is the production commodity i for establishment j in ISIC k at the t quarter

b. Rasio 5 digit ISIC

b. Ratio of 5 digit ISIC

$$R_{jkt} = \frac{\sum V_{jkt}}{\sum V_{jkt} \left(\frac{Q_{ijk(t-1)}}{Q_{ijkt}} \right)}$$

$$R_{jkt} = \frac{\sum V_{jkt}}{\sum V_{jkt} \left(\frac{Q_{ijk(t-1)}}{Q_{ijkt}} \right)}$$

dimana:

where:

R_{jkt} adalah rasio komoditi triwulan

R_{jkt} is the ratio commodity t-1

ke-(t-1) terhadap triwulan t dengan penimbang nilai KBLI 5 digit.

V_{jkt} adalah nilai produksi perusahaan ke-j dalam kelompok industri ke-k pada triwulan ke-t.

quarter to t quarter with 5 digit ISIC production value as weight.

V_{jkt} is the production value of establishment j in ISIC k at t quarter.

c. Rasio KBLI 2 digit dan Total

$$R_{kt} = \frac{\sum W_{kt} V_{jkt}}{\sum W_{kt} V_{jkt} \frac{Q_{ijk(t-1)}}{Q_{ijkt}}}$$

c. Ratio of 2 digit ISIC and Total

$$R_{kt} = \frac{\sum W_{kt} V_{jkt}}{\sum W_{kt} V_{jkt} \frac{Q_{ijk(t-1)}}{Q_{ijkt}}}$$

dimana:

R_{kt} adalah rasio KBLI 2 digit dan rasio total dengan menggunakan penimbang nilai tambah.

W_{kt} adalah penimbang nilai tambah pada kelompok industri ke-k pada triwulan ke-t.

where:

R_{kt} is the ratio of 2 digit ISIC and total with value added as weight.

W_{kt} is the weight for ISIC k in t quarter.

d. Indeks KBLI dan Indeks Total

$$I_t = I_{(t-1)} \times R \times 100$$

d. Index of ISIC and Total

$$I_t = I_{(t-1)} \times R \times 100$$

dimana:

I_t adalah indeks KBLI dan total.

$I_{(t-1)}$ adalah indeks pada triwulan ke t-1.

R adalah ratio KBLI 2 digit atau rasio total

where:

I_t is index of ISIC and total.

$I_{(t-1)}$ is index in the t-1 quarter.

R is the ratio of 2 digit ISIC or ratio of total.

**7.1 INDUSTRI BESAR DAN SEDANG
LARGE AND MEDIUM MANUFACTURING INDUSTRY**

Tabel 7.1.1 Jumlah Perusahaan dan Tenaga Kerja Menurut Klasifikasi Industri pada Industri Besar dan Sedang di Provinsi Sulawesi Tengah, 2018
Number of Companies and Employees by Industrial Classification in Large and Medium Industries in Sulawesi Tengah Province, 2018

KBLI	Klasifikasi Industri Industrial Classification	Perusahaan Number of Companies	Tenaga Kerja Number of Employees
(1)	(2)	(3)	(4)
10	Makanan/Food	21	4 612
11	Minuman/Beverage	3	114
12	Pengolahan Tembakau/Tabacco Processing	-	-
13	Tekstil/Textiles	1	22
14	Pakaian Jadi/Wearing Apparels	-	-
16	Kayu dan barang-brang dari kayu (tidak termasuk furnitur) dan barang-barang anyaman)/Wood and goods of wood (excluding furniture) and woven goods	13	633
18	Percetakan, dan reproduksi media rekaman/ Printing and reproduction of recorded media	2	158
19	Produksi dari Batu Bara dan Pengilangan Minyak Bumi/Coke and Refined Petroleum Products	-	-
20	Bahan Kimia dan Barang dari Bahan Kimia/Chemicals and Chemical Products	2	772
23	Barang Galian Bukan Logam/Other Non Methalic Mineral Products	9	558
24	Logam Dasar/Basics Metals	3	19 931
25	Barang Logam, Bukan Mesin dan Peralatannya/ Fabricated Metal Products, Excepts Machinery and Equipment	1	20
30	Alat Angkut Lainnya/Other transport equipment	1	49
31	Furnitur/Furniture	2	302
32	Pengolahan Lainnya/Other Manufacturing	-	-
Jumlah/Total		58	27 171

Sumber/Source: BPS, Survei Updating Direktori Perusahaan Industri Besar dan Sedang/ BPS-Statistics Indonesia, Updating of Directory of Large and Medium Manufacturing Establishment Survey

7.2 INDUSTRI MIKRO DAN KECIL MICRO AND SMALL MANUFACTURING INDUSTRY

Tabel 7.2.1 Jumlah Perusahaan dan Tenaga Kerja Menurut Klasifikasi Industri pada Industri Mikro dan Kecil di Provinsi Sulawesi Tengah, 2018
Number of Companies and Employees by Industrial Classification in Micro and Small Industries in Sulawesi Tengah Province, 2018

KBLI	Klasifikasi Industri <i>Industrial Classification</i>	Perusahaan <i>Number of Companies</i>	Tenaga Kerja <i>Number of Employees</i>
(1)	(2)	(3)	(4)
10	Makanan/Food	73 352	195 747
11	Minuman/Beverage	1 379	2 688
12	Pengolahan Tembakau/Tabacco Processing	-	-
13	Tekstil/Textiles	418	490
14	Pakaian Jadi/Wearing Apparels	2 053	2 637
16	Kayu dan barang-brang dari kayu (tidak termasuk furnitur) dan barang-barang anyaman)/Wood and goods of wood (excluding furniture) and woven goods	5 172	8 377
18	Percetakan, dan reproduksi media rekaman/ Printing and reproduction of recorded media	256	793
20	Bahan Kimia dan Barang dari Bahan Kimia/ Chemicals and Chemical Products	990	1 802
21	Farmasi, Produk Obat Kimia dan Obat Tradisional/Pharmaceuticals, Medicinal Chemical and Botanical Products	104	262
22	Karet, Barang dari Karet dan Plastik/Rubber and Plastic Products	-	-
23	Barang Galian Bukan Logam/Other Non Methalic Mineral Products	1 447	4 488
24	Logam Dasar/Basics Metals	-	-
25	Barang Logam, Bukan Mesin dan Peralatannya/Fabricated Metal Products, Excepts Machinery and Equipment	1 646	4 590

Lanjutan Tabel/*Continued Table 7.2.1*

KBLI	Klasifikasi Industri Industrial Classification	Perusahaan Number of Companies	Tenaga Kerja Number of Employees
(1)	(2)	(3)	(4)
27	Peralatan Listrik/Electrical Equipment	-	-
28	Mesin dan Perlengkapan Ytdl/Machinery and Equipment N.E.C	-	-
29	Kendaraan Bermotor, Trailer dan Semi Trailer/Motor Vehicles, Trailers and Semi trailers	-	-
30	Alat Angkutan Lainnya/Other Transport Equipment	144	199
31	Furnitur/Furniture	1 735	3 757
32	Pengolahan Lainnya/Other Manufacturing	691	1 317
33	Jasa Reparasi dan Pemasangan Mesin dan Peralatan/Repair and Installation of machinery and equipment	37	42
Jumlah/Total		89 424	227 189

Sumber/Source: BPS, Survei Perusahaan Manufaktur Tahunan/ *BPS-Statistics Indonesia, Annual Manufacturing Establishment Survey*

Tabel
Table 7.2.2

Jumlah Perusahaan, Tenaga Kerja, Investasi, dan Nilai Produksi pada Industri Mikro dan Kecil Menurut Kabupaten/Kota di Provinsi Sulawesi Tengah, 2018
Number of Companies, Employees, Investment, and Production Value in Micro and Small Industries by Regency/ Municipality in Sulawesi Tengah Province, 2018

Kabupaten/Kota Regency/Municipality	Perusahaan Number of Companies	Tenaga Kerja Number of Employees	Investasi (ribu rupiah) Investment (thousand rupiahs)	Nilai Produksi (ribu rupiah) Production Value (thousand rupiahs)
(1)	(2)	(3)	(4)	(5)
Kabupaten/Regency				
Banggai Kepulauan	7 078	16 089	100 248 186	40 516 481
Banggai	8 566	22 557	262 398 265	148 473 735
Morowali	1 947	3 362	142 390 886	63 743 938
Poso	5 547	10 319	334 590 216	162 446 791
Donggala	12 720	30 537	413 308 601	257 754 451
Tolitoli	12 679	38 248	365 974 475	152 312 187
Buol	2 865	5 402	63 341 933	33 620 108
Parigi Moutong	11 745	34 761	512 246 103	272 005 837
Tojo Una-Una	11 877	32 195	215 533 040	134 501 876
Sigi	3 532	11 023	435 307 799	246 431 852
Banggai Laut	3 443	6 105	83 865 718	38 748 950
Morowali Utara	2 126	3 784	292 928 821	108 430 679
Kota/Municipality				
Palu	5 299	12 807	784 224 948	374 621 289
Sulawesi Tengah	89 424	227 189	4 006 358 991	2 033 608 175

Sumber/Source: BPS, Survei Perusahaan Manufaktur Tahunan/ BPS-Statistics Indonesia, Annual Manufacturing Establishment Survey

JUMLAH HOTEL BINTANG SULAWESI TENGAH

2019

Number of Classified Hotel in Sulawesi Tengah



JUMLAH AKOMODASI, KAMAR, DAN TEMPAT TIDUR PADA HOTEL NON-BINTANG

Number of Acomodation, Room, and Bed in Non-Classified Hotel

AKOMODASI
Acomodation **589**

KAMAR
Room **7.089**

TEMPAT TIDUR
Bed **10.282**



PENJELASAN TEKNIS

1. Konsep dan definisi pariwisata mengikuti rekomendasi *United Nations World Tourism Organization* (UNWTO).
2. **Wisatawan mancanegara (wisman)** ialah setiap orang yang melakukan perjalanan ke suatu negara di luar negara tempat tinggalnya, kurang dari satu tahun, didorong oleh suatu tujuan utama (bisnis, berlibur, atau tujuan pribadi lainnya), selain untuk bekerja dengan penduduk negara yang dikunjungi.

Definisi ini mencakup 2 (dua) kategori tamu mancanegara, yaitu :

- a. **Wisatawan (turis)** ialah setiap pengunjung seperti definisi di atas yang tinggal paling sedikit 24 jam, akan tetapi tidak lebih dari 12 (dua belas) bulan di tempat yang dikunjungi, dengan maksud antara lain:
 - Personal: berlibur, rekreasi, mengunjungi teman atau keluarga, belajar atau pelatihan, kesehatan, olah raga, keagamaan, belanja, transit, dan lain-lain.
 - Bisnis dan profesional: menghadiri pertemuan, konferensi atau kongres, pameran dagang, konser pertunjukan, dan lain-lain.

TECHNICAL NOTES

1. *The concept and definition of tourism refers to the recommendations of the United Nations World Tourism Organization (UNWTO).*
2. **An International Visitor** is any person taking a trip to a main destination outside his/her usual environment, for less than a year, for any main purpose (business, leisure or other personal purpose) other than to be employed by a resident entity in the country visited.

This definition covers 2 (two) categories of foreign visitors, namely :

- a. **“Tourist”** is any visitor according to the definition above, staying at least 24 hours, but not more than 12 (twelve) months, in the place visited, with the intention of visiting, among others for the purposes of:
 - Personal: pleasure, recreation, visiting friends and relatives, study and training, health and medical care, sports, religion/pilgrimages, shopping, transit, etc.
 - Business and professional: attending meetings, conferences or congresses, trade fairs and exhibitions, concerts, shows, etc.

- b. **Pelancong** ialah setiap pengunjung seperti definisi di atas yang tinggal kurang dari 24 jam di tempat yang dikunjungi (termasuk *cruise passengers*, yaitu setiap pengunjung yang tiba di suatu negara dengan kapal atau kereta api, di mana mereka tidak menginap di akomodasi yang tersedia di negara tersebut).
3. **Rata-rata lama tinggal** adalah rata-rata waktu tinggal wisatawan mancanegara di Indonesia untuk satu kali kunjungan.
4. **Usaha penyediaan akomodasi** adalah usaha yang menyediakan pelayanan penginapan yang dapat dilengkapi dengan pelayanan pariwisata lainnya. Usaha penyediaan akomodasi dapat berupa hotel, vila, pondok wisata, bumi perkemahan, persinggahan karavan, dan akomodasi lainnya yang digunakan untuk tujuan pariwisata.
5. **Hotel** adalah penyediaan akomodasi secara harian berupa kamar-kamar di dalam satu bangunan yang dapat dilengkapi dengan jasa pelayanan makan dan minum, kegiatan hiburan dan atau fasilitas lainnya. Hotel terdiri dari hotel berbintang dan hotel non- bintang.
6. **Hotel bintang** adalah usaha penyediaan jasa pelayanan penginapan, makan minum serta
- b. **“Excursionist”** is any visitor according to the definition above, staying less than 24 hours in the place visited (including *cruise passengers*, i.e. any visitor arriving in a country by ship or train, not staying in an accommodation available in the country).
3. **Average length of stay** is the average stay duration of foreign visitor in Indonesia for one trip.
4. **The business of providing accommodation** is a business that provides specialty services that can be equipped with other tourism services. It includes hotel, villa, cottage, camping, caravan stop, and other accommodation that are used for tourism purposes.
5. **Hotel** is a daily supply of accommodation rooms within a building which can be equipped with eating and drinking services, entertainment activities and/or other facilities. Hotel consists of a classified hotel and a non-classified hotel.
6. **A classified hotel** is the business of providing an accommodation, eating and drinking as well as other

jasa lainnya bagi umum dengan menggunakan sebagian atau seluruh bangunan. Usaha ini dikelola secara komersial serta memenuhi ketentuan persyaratan sebagai hotel bintang (termasuk berlian) yang ditetapkan dalam surat keputusan instansi yang membinanya. Misalnya hotel bintang lima, hotel bintang empat, dan seterusnya.

services for the public by using a building or a part of a building. It is managed commercially and meets specified requirements as a star hotel (including diamonds) set forth in the decree of fostering agency. For example, five star hotel, four star hotel, and so on.

7. **Tingkat penghunian kamar hotel** adalah persentase banyaknya malam kamar yang dihuni terhadap banyaknya malam kamar yang tersedia.
7. **Room occupancy rate** is the number of room-nights occupied divided by the number of room-nights available, multiplied by 100 percent.
8. **Rata-rata lama tamu menginap** adalah banyaknya malam tempat tidur yang terpakai (malam tamu) dengan banyaknya tamu yang menginap di hotel atau akomodasi lainnya.
8. **Average length of stay** is the number of bed-nights used (guest night) divided by the number of guests coming to spend the night at the accommodation.

Tabel
Table 8.1

Jumlah Akomodasi, Kamar, dan Tempat Tidur yang Tersedia pada Hotel Bintang Menurut Kabupaten/Kota di Provinsi Sulawesi Tengah, 2013–2019
Number of Accommodations, Available Rooms and Beds in Classified Hotel by Regency/Municipality in Sulawesi Tengah Province, 2013–2019

Kabupaten/Kota Regency/Municipality	2013		
	Akomodasi Accommodations	Kamar Rooms	Tempat Tidur Beds
(1)	(2)	(3)	(4)
Kabupaten/Regency			
Banggai Kepulauan	-	-	-
Banggai	1	39	61
Morowali	-	-	-
Poso	-	-	-
Donggala	-	-	-
Tolitoli	-	-	-
Buol	-	-	-
Parigi Moutong	-	-	-
Tojo Una-Una	-	-	-
Sigi	-	-	-
Banggai Laut ¹	-	-	-
Morowali Utara ¹	-	-	-
Kota/Municipality			
Palu	5	453	645
Sulawesi Tengah	6	492	706

Lanjutan Tabel/*Continued Table 8.1*

Kabupaten/Kota <i>Regency/Municipality</i>	2014		
	Akomodasi <i>Accommodations</i>	Kamar <i>Rooms</i>	Tempat Tidur <i>Beds</i>
(1)	(5)	(6)	(7)
Kabupaten/Regency			
Banggai Kepulauan	-	-	-
Banggai	2	133	186
Morowali	-	-	-
Poso	-	-	-
Donggala	-	-	-
Tolitoli	-	-	-
Buol	-	-	-
Parigi Moutong	-	-	-
Tojo Una-Una	-	-	-
Sigi	-	-	-
Banggai Laut	-	-	-
Morowali Utara	-	-	-
Kota/Municipality			
Palu	6	609	851
Sulawesi Tengah	8	742	1 037

Lanjutan Tabel/*Continued Table 8.1*

Kabupaten/Kota <i>Regency/Municipality</i>	2015		
	Akomodasi <i>Accommodations</i>	Kamar <i>Rooms</i>	Tempat Tidur <i>Beds</i>
(1)	(8)	(9)	(10)
Kabupaten/Regency			
Banggai Kepulauan	-	-	-
Banggai	2	156	218
Morowali	-	-	-
Poso	-	-	-
Donggala	-	-	-
Tolitoli	-	-	-
Buol	-	-	-
Parigi Moutong	-	-	-
Tojo Una-Una	-	-	-
Sigi	-	-	-
Banggai Laut	-	-	-
Morowali Utara	-	-	-
Kota/Municipality			
Palu	6	623	982
Sulawesi Tengah	8	779	1 200

Lanjutan Tabel/*Continued Table 8.1*

Kabupaten/Kota <i>Regency/Municipality</i>	2016 ²		
	Akomodasi <i>Accommodations</i>	Kamar <i>Rooms</i>	Tempat Tidur <i>Beds</i>
(1)	(11)	(12)	(13)
Kabupaten/Regency			
Banggai Kepulauan
Banggai
Morowali
Poso
Donggala
Tolitoli
Buol
Parigi Moutong
Tojo Una-Una
Sigi
Banggai Laut
Morowali Utara
Kota/Municipality			
Palu
Sulawesi Tengah

Lanjutan Tabel/*Continued Table 8.1*

Kabupaten/Kota <i>Regency/Municipality</i>	2017		
	Akomodasi <i>Accommodations</i>	Kamar <i>Rooms</i>	Tempat Tidur <i>Beds</i>
(1)	(14)	(15)	(16)
Kabupaten/Regency			
Banggai Kepulauan	-	-	-
Banggai	2	169	212
Morowali	-	-	-
Poso	-	-	-
Donggala	-	-	-
Tolitoli	-	-	-
Buol	-	-	-
Parigi Moutong	-	-	-
Tojo Una-Una	-	-	-
Sigi	-	-	-
Banggai Laut	-	-	-
Morowali Utara	-	-	-
Kota/Municipality			
Palu	11	1 022	2 176
Sulawesi Tengah	13	1 191	2 388

Lanjutan Tabel/*Continued Table 8.1*

Kabupaten/Kota <i>Regency/Municipality</i>	2018		
	Akomodasi <i>Accommodations</i>	Kamar <i>Rooms</i>	Tempat Tidur <i>Beds</i>
(1)	(17)	(18)	(19)
Kabupaten/Regency			
Banggai Kepulauan	-	-	-
Banggai	3	271	362
Morowali	-	-	-
Poso	1	71	119
Donggala	-	-	-
Tolitoli	-	-	-
Buol	-	-	-
Parigi Moutong	-	-	-
Tojo Una-Una	-	-	-
Sigi	-	-	-
Banggai Laut	-	-	-
Morowali Utara	-	-	-
Kota/Municipality			
Palu	6	444	673
Sulawesi Tengah	10	786	1 154

Lanjutan Tabel/*Continued Table 8.1*

Kabupaten/Kota <i>Regency/Municipality</i>	2019		
	Akomodasi <i>Accommodations</i>	Kamar <i>Rooms</i>	Tempat Tidur <i>Beds</i>
(1)	(20)	(21)	(22)
Kabupaten/Regency			
Banggai Kepulauan	-	-	
Banggai	3	271	362
Morowali	-	-	-
Poso	1	71	119
Donggala	-	-	-
Tolitoli	-	-	-
Buol	-	-	-
Parigi Moutong	-	-	-
Tojo Una-Una	-	-	-
Sigi	-	-	-
Banggai Laut	-	-	-
Morowali Utara	-	-	-
Kota/Municipality			
Palu	6	444	673
Sulawesi Tengah	10	786	1 154

Catatan/Note: ¹ Data tahun 2013 masih bergabung dengan kabupaten induknya/ *Data in 2013 were included in the main regency*

² Data tahun 2016 tidak tersedia karena survei VHTL tidak dilakukan/ *Data in 2016 is not available because VHTL is not implemented*

Sumber/Source: BPS, Survei Hotel Tahunan (VHTL)/BPS-Statistics Indonesia, Hotels Survey

Tabel
Table 8.2

Jumlah Akomodasi, Kamar, dan Tempat Tidur yang Tersedia pada Hotel Nonbintang dan Akomodasi Lainnya Menurut Kabupaten/Kota di Provinsi Sulawesi Tengah, 2013–2019

Number of Accommodations, Available Rooms and Beds in Non-Classified Hotel and Other Accommodations by Regency/Municipality in Sulawesi Tengah, 2014–2019

Kabupaten/Kota Regency/Municipality	2013		
	Akomodasi Accommodations	Kamar Rooms	Tempat Tidur Beds
(1)	(2)	(3)	(4)
Kabupaten/Regency			
Banggai Kepulauan	8	122	158
Banggai	64	750	1 200
Morowali	41	380	602
Poso	51	612	974
Donggala	21	198	297
Tolitoli	34	327	527
Buol	15	190	322
Parigi Moutong	56	541	926
Tojo Una-Una	33	450	812
Sigi	4	27	33
Banggai Laut	4	59	85
Morowali Utara	16	173	292
Kota/Municipality			
Palu	69	1 331	2 671
Sulawesi Tengah	416	5 160	8 899

Lanjutan Tabel/*Continued Table 8.2*

Kabupaten/Kota <i>Regency/Municipality</i>	2014		
	Akomodasi <i>Accommodations</i>	Kamar <i>Rooms</i>	Tempat Tidur <i>Beds</i>
(1)	(5)	(6)	(7)
Kabupaten/Regency			
Banggai Kepulauan	8	129	156
Banggai	67	773	1 113
Morowali	44	410	617
Poso	55	704	1 207
Donggala	39	365	387
Tolitoli	37	327	565
Buol	20	243	389
Parigi Moutong	57	562	967
Tojo Una-Una	34	457	790
Sigi	4	31	40
Banggai Laut	4	59	84
Morowali Utara	24	231	381
Kota/Municipality			
Palu	73	1 428	2 300
Sulawesi Tengah	466	5 619	8 996

Lanjutan Tabel/*Continued Table 8.2*

Kabupaten/Kota <i>Regency/Municipality</i>	2015		
	Akomodasi <i>Accommodations</i>	Kamar <i>Rooms</i>	Tempat Tidur <i>Beds</i>
(1)	(8)	(9)	(10)
Kabupaten/Regency			
Banggai Kepulauan	8	117	148
Banggai	70	875	1 334
Morowali	44	413	623
Poso	60	753	1 281
Donggala	39	293	360
Tolitoli	41	382	664
Buol	18	234	360
Parigi Moutong	58	582	993
Tojo Una-Una	36	478	831
Sigi	4	32	48
Banggai Laut	8	125	187
Morowali Utara	29	290	444
Kota/Municipality			
Palu	76	1 532	2 373
Sulawesi Tengah	491	6 106	9 646

Lanjutan Tabel/*Continued Table 8.2*

Kabupaten/Kota <i>Regency/Municipality</i>	2016 ¹		
	Akomodasi <i>Accommodations</i>	Kamar <i>Rooms</i>	Tempat Tidur <i>Beds</i>
(1)	(11)	(12)	(13)
Kabupaten/Regency			
Banggai Kepulauan
Banggai
Morowali
Poso
Donggala
Tolitoli
Buol
Parigi Moutong
Tojo Una-Una
Sigi
Banggai Laut
Morowali Utara
Kota/Municipality			
Palu
Sulawesi Tengah

Lanjutan Tabel/*Continued Table 8.2*

Kabupaten/Kota <i>Regency/Municipality</i>	2017		
	Akomodasi <i>Accommodations</i>	Kamar <i>Rooms</i>	Tempat Tidur <i>Beds</i>
(1)	(14)	(15)	(16)
Kabupaten/Regency			
Banggai Kepulauan	9	150	164
Banggai	78	1 074	1 544
Morowali	38	351	509
Poso	57	781	1 255
Donggala	42	284	345
Tolitoli	44	416	686
Buol	16	173	292
Parigi Moutong	65	679	1 144
Tojo Una-Una	43	515	840
Sigi	8	84	139
Banggai Laut	7	96	133
Morowali Utara	16	184	290
Kota/Municipality			
Palu	101	1 647	2 344
Sulawesi Tengah	524	6 434	9 685

Lanjutan Tabel/*Continued Table 8.2*

Kabupaten/Kota <i>Regency/Municipality</i>	2018		
	Akomodasi <i>Accommodations</i>	Kamar <i>Rooms</i>	Tempat Tidur <i>Beds</i>
(1)	(17)	(18)	(19)
Kabupaten/Regency			
Banggai Kepulauan	7	150	164
Banggai	70	994	1 436
Morowali	39	386	565
Poso	60	864	1 381
Donggala	43	315	388
Tolitoli	47	441	728
Buol	18	199	335
Parigi Moutong	78	814	1 329
Tojo Una-Una	49	586	924
Sigi	8	62	82
Banggai Laut	11	139	183
Morowali Utara	16	181	277
Kota/Municipality			
Palu	93	1 646	2 367
Sulawesi Tengah	539	6 777	10 159

Lanjutan Tabel/*Continued Table 8.2*

Kabupaten/Kota <i>Regency/Municipality</i>	2019		
	Akomodasi <i>Accommodations</i>	Kamar <i>Rooms</i>	Tempat Tidur <i>Beds</i>
(1)	(20)	(21)	(22)
Kabupaten/Regency			
Banggai Kepulauan	8	140	174
Banggai	81	1 102	1 342
Morowali	40	496	678
Poso	71	911	1 419
Donggala	41	289	371
Tolitoli	48	436	719
Buol	20	212	349
Parigi Moutong	77	797	1 309
Tojo Una-Una	53	610	927
Sigi	9	63	86
Banggai Laut	12	143	189
Morowali Utara	25	247	390
Kota/Municipality			
Palu	104	1 643	2 329
Sulawesi Tengah	589	7 089	10 282

Catatan/Note: ¹ Data tahun 2016 tidak tersedia karena survei VHTL tidak dilakukan/ *Data in 2016 is not available because VHTL is not implemented*

Sumber/Source: BPS, Survei Hotel Tahunan (VHTL)/BPS-Statistics Indonesia, Hotels Survey

Tabel
Table 8.3

Rata-rata Lama Menginap Tamu Asing dan Tamu Domestik Hotel Berbintang Menurut Bulan di Provinsi Sulawesi Tengah (hari), 2019
Length Average of Stay of Foreign and Domestic Guests in Classified Hotel by Month in Sulawesi Tengah Province (day), 2019

Bulan Month	Tamu Asing Foreign Guests	Tamu Domestik Domestic Guests	Tamu Asing dan Domestik Foreign and Domestic Guests
(1)	(2)	(3)	(4)
Januari/ <i>January</i>	1,80	1,69	1,69
Februari/ <i>February</i>	1,40	1,63	1,63
Maret/ <i>March</i>	3,08	1,75	1,76
April/ <i>April</i>	2,13	1,80	1,80
Mei/ <i>May</i>	2,02	1,86	1,87
Juni/ <i>June</i>	2,49	1,01	1,92
Juli/ <i>July</i>	1,98	1,94	1,94
Agustus/ <i>August</i>	1,57	1,63	1,63
September/ <i>September</i>	2,96	1,67	1,70
Oktober/ <i>October</i>	2,07	1,82	1,83
November/ <i>November</i>	2,33	1,62	1,63
Desember/ <i>December</i>	4,98	1,85	1,89
Jumlah/ Total	2,40	1,69	1,77

Sumber/Source: BPS, Survei Hotel Tahunan (VHTL)/ BPS-Statistics Indonesia, Hotels Survey

Tabel
Table 8.4

Rata-rata Lama Menginap Tamu Asing dan Tamu Domestik Akomodasi Lainnya Menurut Bulan di Provinsi Sulawesi Tengah (hari), 2019
Length Average of Stay of Foreign and Domestic Guests in Other Accomodations by Month in Sulawesi Tengah Province (day), 2019

Bulan Month	Tamu Asing Foreign Guests	Tamu Domestik Domestic Guests	Tamu Asing dan Domestik Foreign and Domestic Guests
(1)	(2)	(3)	(4)
Januari/ <i>January</i>	2,30	1,40	1,41
Februari/ <i>February</i>	2,43	1,36	1,37
Maret/ <i>March</i>	1,86	1,48	1,49
April/ <i>April</i>	1,38	1,59	1,59
Mei/ <i>May</i>	1,39	1,57	1,57
Juni/ <i>June</i>	1,27	1,37	1,37
Juli/ <i>July</i>	1,67	1,38	1,38
Agustus/ <i>August</i>	1,31	1,37	1,37
September/ <i>September</i>	1,22	1,39	1,38
Oktober/ <i>October</i>	1,60	1,35	1,35
November/ <i>November</i>	1,75	1,33	1,33
Desember/ <i>December</i>	3,53	1,35	1,36
Jumlah/ Total	1,81	1,41	1,41

Sumber/Source: BPS, Survei Hotel Tahunan (VHTL)/ BPS-Statistics Indonesia, Hotels Survey

Tabel
Table 8.5**Rata-rata Lama Menginap Tamu Asing dan Tamu Domestik Hotel Berbintang dan Akomodasi Lainnya Menurut Bulan di Provinsi Sulawesi Tengah (hari), 2019*****Length Average of Stay of Foreign and Domestic Guests in Classified Hotel and Other Accomodations by Month in Sulawesi Tengah Province (day), 2019***

Bulan Month	Tamu Asing Foreign Guests	Tamu Domestik Domestic Guests	Tamu Asing dan Domestik Foreign and Domestic Guests
(1)	(2)	(3)	(4)
Januari/ <i>January</i>	2,27	1,41	1,42
Februari/ <i>February</i>	2,38	1,37	1,38
Maret/ <i>March</i>	1,92	1,49	1,50
April/ <i>April</i>	1,42	1,60	1,60
Mei/ <i>May</i>	1,42	1,58	1,59
Juni/ <i>June</i>	1,33	1,35	1,40
Juli/ <i>July</i>	1,69	1,41	1,41
Agustus/ <i>August</i>	1,32	1,38	1,38
September/ <i>September</i>	1,31	1,40	1,40
Oktober/ <i>October</i>	1,62	1,37	1,37
November/ <i>November</i>	1,78	1,34	1,35
Desember/ <i>December</i>	3,60	1,38	1,39
Jumlah/ Total	1,84	1,43	1,89

Sumber/Source: BPS, Survei Hotel Tahunan (VHTL)/ BPS-Statistics Indonesia, Hotels Survey

Tabel
Table 8.6

Persentase Tingkat Penghunian Kamar Hotel dan Akomodasi Lainnya Menurut Jenis Hotel dan Bulan di Provinsi Sulawesi Tengah, 2019
Occupancy Rate of Hotel and Other Accommodation Room by Hotel Type and Month in Sulawesi Tengah Province, 2019

Bulan Month	Hotel Berbintang Classified Hotel	Hotel Nonbintang Non-Classified Hotel	Hotel Berbintang dan Hotel Nonbintang Classified Hotel and Non-Classified Hotel
(1)	(2)	(3)	(4)
Januari/ <i>January</i>	35,45	20,01	20,80
Februari/ <i>February</i>	33,17	20,96	21,59
Maret/ <i>March</i>	45,91	23,18	24,35
April/ <i>April</i>	48,34	22,57	23,89
Mei/ <i>May</i>	34,48	19,85	20,60
Juni/ <i>June</i>	36,81	17,92	18,89
Juli/ <i>July</i>	50,27	22,27	23,71
Agustus/ <i>August</i>	53,07	21,31	22,94
September/ <i>September</i>	48,15	21,55	22,91
Oktober/ <i>October</i>	53,05	20,98	22,62
November/ <i>November</i>	51,13	21,52	23,04
Desember/ <i>December</i>	56,65	21,48	23,28
Jumlah/ Total	45,54	21,13	22,17

Sumber/Source: BPS, Survei Hotel Tahunan (VHTL)/ BPS-Statistics Indonesia, Hotels Survey

Tabel
Table 8.7**Jumlah Rumah Makan/Restoran Menurut Kabupaten/Kota
di Provinsi Sulawesi Tengah, 2016–2018**
**Number of Restaurants by Regency/Municipality in Sulawesi
Tengah Province, 2016–2018**

Kabupaten/Kota Regency/Municipality	2016	2017	2018
(1)	(2)	(3)	(4)
Kabupaten/Regency			
Banggai Kepulauan	16	16	16
Banggai	86	90	85
Morowali	21	26	16
Poso	107	130	130
Donggala	38	126	126
Tolitoli	25	25	25
Buol	44	44	44
Parigi Moutong	207	208	198
Tojo Una-Una	67	67	66
Sigi	32	33	33
Banggai Laut	...	25	25
Morowali Utara	31	67	61
Kota/Municipality			
Palu	218	209	204
Sulawesi Tengah	...	892	1 029

Sumber/Source: Dinas Pariwisata Provinsi Sulawesi Tengah/ Regional Office of Tourism of Sulawesi Tengah Province

Tabel 8.8
Table

Jumlah Wisatawan Mancanegara dan Domestik di Provinsi Sulawesi Tengah, 2015-2019
Number of International and Domestic Visitors in Sulawesi Tengah Province, 2015-2019

Tahun Year	Wisatawan/Visitor		Jumlah Total
	M mancanegara/ International	Domestik/Domestic	
(1)	(2)	(3)	(4)
2015 ^r	19 677	2 946 885	2 966 562
2016 ^r	55 795	3 075 984	3 131 779
2017 ^r	24 709	3 025 417	3 050 126
2018 ^r	23 942	3 000 166	3 024 108
2019 ¹	24 660	3 090 171	3 114 831

Catatan/Note: ¹ Data tahun 2019 merupakan data proyeksi tim peneliti/ The 2019 data are projected data from the research team
Sumber/Source: Dinas Pariwisata Daerah Provinsi Sulawesi Tengah/Department of Tourism of Sulawesi Tengah Province

PANJANG JALAN BERDASARKAN KONDISI JALAN (KM)

Length of Road by Condition in Sulawesi Tengah (km)



2019

BANYAKNYA PENUMPANG KAPAL YANG DATANG DAN BERANGKAT DI DUA PELABUHAN UTAMA DI SULAWESI TENGAH

Number of Passenger Who Arrived and Departed at Two Biggest Harbour in Sulawesi Tengah



PENJELASAN TEKNIS**TECHNICAL NOTES**

1. Data transportasi dan komunikasi meliputi:
 - a. Panjang jalan
 - b. Pos dan telekomunikasi
 2. **Kendaraan bermotor** adalah setiap kendaraan yang digerakkan oleh peralatan teknik yang ada pada kendaraan tersebut, biasanya digunakan untuk angkutan orang atau barang di atas jalan raya selain kendaraan yang berjalan di atas rel. Kendaraan bermotor yang dicatat adalah semua jenis kendaraan kecuali kendaraan bermotor TNI/Polri dan Korps Diplomatik.
 3. **Mobil penumpang** adalah setiap kendaraan bermotor yang dilengkapi dengan tempat duduk untuk sebanyak-banyaknya delapan orang, tidak termasuk tempat duduk untuk pengemudi, baik dilengkapi atau tidak dilengkapi bagasi.
 4. **Mobil bus** adalah setiap kendaraan bermotor yang dilengkapi dengan tempat duduk untuk lebih dari delapan orang, tidak termasuk tempat duduk untuk pengemudi, baik dilengkapi atau tidak dilengkapi bagasi.
 5. **Mobil truk** adalah setiap kendaraan bermotor yang digunakan untuk angkutan barang, selain mobil
1. *Data on transportations and communications cover:*
 - a. *Length of road*
 - b. *Post and telecommunication*
 2. **Motor vehicles** are any kind of vehicles motorized by machine set up in those vehicles, they are usually used for transporting peoples or goods on roads except vehicles moving along a railway line. The data cover all kinds of motor vehicles except those belong to Indonesia Army Force Indonesian State Police and Diplomatic Corps.
 3. **Passenger cars** are any motor vehicles with no more than eight seats, excluding seat for driver, it can be with or without hoot.
 4. **Buses** are large passenger cars having seats for more than eight passengers, excluding seat for driver, it can be with or without hoot.
 5. **Trucks** are any motor vehicles used to transport goods excluding passenger cars, buses, and motorcycles.

penumpang, mobil bus, dan kendaraan bermotor roda dua.

6. Data panjang jalan negara dan jalan provinsi bersumber dari Kementerian Pekerjaan Umum dan Perumahan Rakyat, sedangkan jalan kabupaten/kota bersumber dari Dinas Pekerjaan Umum Kabupaten/Kota, diolah dari daftar PJ-II/5.
6. *Data on the length of state and provincial roads were taken from the Ministry of Public Works and Housing, while the regency/municipality roads data were taken from Regency/ Municipality Public Works Offices, based on PJ-II/5 questionnaire.*
7. **Kantor Pos** adalah tempat pemberi pelayanan komunikasi tertulis dan atau surat elektronik, layanan paket, layanan logistik, layanan transaksi keuangan, dan layanan keagenan pos untuk kepentingan umum. Rumah pos berfungsi sama seperti kantor pos dan kantor pos pembantu, bedanya rumah pos biasanya terletak di daerah terpencil.
7. **Post Office** is a service provider facility of written communication and or electronic mail, parcel service, logistics services, financial transaction services, and postal services to the public. Postal house has the same function as the post office and subsidiary of post office, the difference is that postal house is usually located in remote areas.

9.1 TRANSPORTASI TRANSPORTATION

Tabel 9.1.1 Panjang Jalan Menurut Kabupaten/Kota dan Tingkat Kewenangan Pemerintahan di Provinsi Sulawesi Tengah (km), 2017–2019
Length of Roads by Regency/Municipality and Level of Government Authority in Sulawesi Tengah Province (km), 2017-2019

Kabupaten/Kota Regency/Municipality	Akhir Tahun End of Year	Negara ¹ State ¹	Provinsi Province	Kabupaten/ Kota Regency/ Municipality	Jumlah Total
(1)	(2)	(3)	(4)	(5)	(6)
Banggai Kepulauan	2017	-	111,50	896,47	1 007,97
	2018	-	111,50	896,47	1 007,97
	2019	-	111,50	896,47	1 007,97
Banggai	2017	340,07	367,35	1 178,46	1 885,88
	2018	340,07	367,35	1 178,46	1 885,88
	2019	340,07	367,35	1 178,46	1 885,88
Morowali	2017	185,31	46,10	717,40	948,81
	2018	185,31	46,10	717,40	948,81
	2019	185,31	46,10	717,40	948,81
Poso	2017	258,70	299,15	1 229,13	1 786,98
	2018	258,70	299,15	1 229,13	1 786,98
	2019	258,70	299,15	1 229,13	1 786,98
Donggala	2017	305,65	14,10	1 035,53	1 355,28
	2018	305,65	14,10	1 035,53	1 355,28
	2019	305,65	14,10	1 035,53	1 355,28
Tolitoli	2017	289,97	125,80	907,47	1 323,24
	2018	289,97	125,80	907,47	1 323,24
	2019	289,97	125,80	907,47	1 323,24
Buol	2017	184,52	86,80	1 097,37	1 368,70

Lanjutan Tabel/Continued Table 9.1.1

Kabupaten/Kota Regency/Municipality	Akhir Tahun End of Year	Negara ¹ State ¹	Provinsi Province	Kabupaten/ Kota Regency/ Municipality	Jumlah Total
(1)	(2)	(3)	(4)	(5)	(6)
	2018	184,52	86,80	1 097,37	1 368,70
	2019	184,52	86,80	1 097,37	1 368,70
Parigi Moutong	2017	399,60	46,64	1 270,00	1 716,24
	2018	399,60	46,64	1 270,00	1 716,24
	2019	399,60	46,64	1 270,00	1 716,24
Tojo Una-Una	2017	168,97	104,71	1 168,14	1 441,82
	2018	168,97	104,71	1 168,14	1 441,82
	2019	168,97	104,71	1 168,14	1 441,82
Sigi	2017	-	241,88	1 153,15	1 395,03
	2018	-	241,88	1 153,15	1 395,03
	2019	-	241,88	1 153,15	1 395,03
Banggai Laut	2017	-	18,33	447,15	465,48
	2018	-	18,33	447,15	465,48
	2019	-	18,33	447,15	465,48
Morowali Utara	2017	178,88	145,94	938,76	1 263,59
	2018	178,88	145,94	938,76	1 263,59
	2019	178,88	145,94	938,76	1 263,59
Palu	2017	61,71	35,44	851,56	948,71
	2018	61,71	35,44	851,56	948,71
	2019	61,71	35,44	851,56	948,71
Sulawesi Tengah	2017	2 373,40	1 643,74	12 890,60	16 907,74
	2018	2 373,40	1 643,74	12 890,60	16 907,74
	2019	2 373,40	1 643,74	12 890,60	16 907,74

Catatan/Note: ¹ Berdasarkan keputusan Menteri Pekerjaan Umum dan Perumahan Rakyat No. 248/KPTS/M/2015/ Based on Public Work and Public Housing Ministerial Decree No. 248/KPTS/M/2015

Sumber/Source: Dinas Bina Marga dan Penataan Ruang Provinsi Sulawesi Tengah/Highways dan Arrangement Room Agency Regional of Sulawesi Tengah Province

Tabel 9.1.2 Jumlah Kendaraan Baru Bermotor Menurut Jenis Kendaraan di Provinsi Sulawesi Tengah (unit), 2017–2019
Number of New Registered Motor Vehicles by Type of Motor Vehicles in Sulawesi Tengah Province (units), 2017–2018

Akhir Tahun End Year	Mobil Penumpang ¹ Passenger Cars ¹	Bus ² Buses ²	Truk ³ Trucks ³	Sepeda Motor ⁴ Motor-cycles ⁴	Jumlah Total
(1)	(2)	(3)	(4)	(5)	(6)
2017	4 768	38	2 420	56 086	63 312
2018	4 602	28	2 387	56 813	63 830
2019	5 088	38	2 543	66 389	74 058

Catatan/Note: ¹ Termasuk sedan dan sejenisnya, jeep dan sejenisnya baik kendaraan bukan umum, umum, maupun dinas/ *Include sedans and the like, jeeps and the like, both non-public, public, and service vehicles*

² Termasuk mini bus dan sejenisnya, micro bus dan sejenisnya baik kendaraan bukan umum, umum, maupun dinas/ *Include mini bus and the like, micro buses and the like non-public, public, and service vehicles*

³ Termasuk pick-up dan sejenisnya baik kendaraan bukan umum, umum, maupun dinas/ *Include micro buses and the like both non-public, public, and service vehicles*

⁴ Termasuk sepeda motor roda dua dan roda tiga baik kendaraan bukan umum, umum, maupun dinas/ *Include two-wheeled and three-wheeled motorbikes both non-public, public, and service vehicles*

Sumber/Source: Badan Pendapatan Daerah Provinsi Sulawesi Tengah/ *Regional Revenue Agency of Sulawesi Tengah Province*

Tabel 9.1.3 Panjang Jalan Menurut Kabupaten/Kota dan Jenis Permukaan Jalan di Provinsi Sulawesi Tengah (km), 2019
Table 9.1.3 Length of Road by Regency/Municipality and Type of Road Surface (km) in Sulawesi Tengah Province, 2019

Kabupaten/Kota Regency/Municipality	Jenis Permukaan Jalan/Type of Road Surface			Jumlah Total
	Aspal Paved	Tidak Diaspal Not Paved	Lainnya Others	
(1)	(2)	(3)	(4)	(5)
Kabupaten/Regency				
Banggai Kepulauan	656,66	239,81	-	896,47
Banggai	641,67	536,79	-	1 178,46
Morowali	144,91	552,79	19,70	717,40
Poso	503,33	700,97	24,83	1 229,13
Donggala	441,76	579,18	14,60	1 035,54
Tolitoli	296,93	600,39	10,16	907,47
Buol	201,15	868,35	27,87	1 097,37
Parigi Moutong	587,12	682,88	-	1 270,00
Tojo Una-Una	354,76	722,96	90,42	1 168,14
Sigi	514,19	604,13	34,83	1 153,15
Banggai Laut	272,55	162,03	12,57	447,15
Morowali Utara	133,12	805,64	-	938,76
Kota/Municipality				
Palu	842,19	5,27	4,09	851,56
Sulawesi Tengah	5 590,34	7 061,18	239,08	12 890,60

Sumber/Source: Dinas Bina Marga dan Penataan Ruang Provinsi Sulawesi Tengah/Highways dan Arrangement Room Agency Regional of Sulawesi Tengah Province

Tabel
Table 9.1.4

**Panjang Jalan Menurut Kabupaten/Kota dan Kondisi Jalan
di Provinsi Sulawesi Tengah (km), 2019**
*Length of Road by Regency/Municipality and Road
Conditions in Sulawesi Tengah Province, 2019*

Kabupaten/Kota Regency/Municipality	Jenis Permukaan Jalan/Type of Road Surface			
	Baik Good	Sedang Average	Rusak Damaged	Rusak Berat Severely Damaged
(1)	(2)	(3)	(4)	(5)
Kabupaten/Regency				
Banggai Kepulauan	378,61	193,96	216,46	107,44
Banggai	441,25	245,43	216,18	275,61
Morowali	104,22	43,97	220,02	349,20
Poso	73,35	203,60	466,19	485,99
Donggala	82,87	134,90	219,25	598,52
Tolitoli	150,89	232,88	181,88	341,83
Buol	149,50	460,72	357,88	129,28
Parigi Moutong	401,88	319,11	350,20	198,81
Tojo Una-Una	307,03	236,16	351,03	273,92
Sigi	113,80	206,37	243,75	589,23
Banggai Laut	69,37	171,38	83,76	122,64
Morowali Utara	281,53	45,25	105,66	506,32
Kota/Municipality				
Palu	323,84	184,17	178,83	164,72
Sulawesi Tengah	2 878,15	2 677,88	3 191,07	4 143,50

Sumber/Source: Dinas Bina Marga dan Penataan Ruang Provinsi Sulawesi Tengah/Highways dan Arrangement Room Agency Regional of Sulawesi Tengah Province

Tabel 9.1.5 Panjang Jalan Menurut Pemerintah Kewenangan Mengelola dan Kondisi Jalan di Provinsi Sulawesi Tengah (km), 2019
Table 9.1.5 Length of Roads Level of Government Authority and Road Condition in Sulawesi Tengah Province, 2019

Status Jalan Regency/Municipality	Kondisi Jalan/Road Condition				Jumlah Total
	Baik Good	Sedang Average	Rusak Damaged	Rusak Berat Severely Damaged	
(1)	(2)	(3)	(4)	(5)	(6)
1. Jalan Negara National Roads	1 024,90	1 289,80	44,20	14,50	2 373,40
2. Jalan Province Province Roads	452,37	543,27	193,69	454,41	1 643,74
3. Jalan Kabupaten/Kota Regency/Municipality Roads	2 878,15	2 677,88	3 191,07	4 143,50	12 890,60
Jumlah/Total	4 355,42	4 510,95	3 428,96	4 612,41	16 907,74

Sumber/Source: Dinas Bina Marga dan Penataan Ruang Provinsi Sulawesi Tengah/Highways dan Arrangement Room Agency Regional of Sulawesi Tengah Province

Tabel
Table 9.1.6

**Panjang Jalan Menurut Pemerintah Kewenangan
Mengelola dan Jenis Permukaan di Provinsi Sulawesi
Tengah (km), 2019**
*Length of Roads Level of Government Authority and Type of
Road Surface in Sulawesi Tengah Province, 2019*

Status Jalan Regency/Municipality	Jenis Permukaan Jalan/Type of Road Surface				
	Aspal Paved	Kerikil Gravel	Tanah Earth	Tidak Dirinci Unspecified	Jumlah Total
(1)	(2)	(3)	(4)	(5)	(6)
1. Jalan Negara National Roads	2 373,40	-	-	-	2 373,40
2. Jalan Province Province Roads	1 312,60	262,60	63,10	5,44	1 643,74
3. Jalan Kabupaten/Kota Regency/Municipality Roads	5 590,34	3 904,97	3 156,21	239,08	12 890,60
Jumlah/Total	9 276,34	4 167,57	3 219,31	244,52	16 907,74

Sumber/Source: Dinas Bina Marga dan Penataan Ruang Provinsi Sulawesi Tengah/Highways dan Arrangement Room Agency Regional of Sulawesi Tengah Province

Tabel 9.1.7 Banyaknya Perusahaan Angkutan Bus Umum, Armada dan Kapasitas Orang, yang Beroperasi di Kabupaten/Kota di Provinsi Sulawesi Tengah, 2019
Number of Public Bus Transportation Companies, Public Bus, and Capacities by Regency/Municipality in Sulawesi Tengah Province, 2019

Kabupaten/Kota Regency/Municipality	Perusahaan Angkutan Bus Public Bus Transportation Company	Bus Umum Public Bus	Kapasitas Orang People Capacity
(1)	(2)	(3)	(4)
Kabupaten/Regency			
Banggai Kepulauan	-	-	-
Banggai	4	38	808
Morowali	11	23	485
Poso	7	75	944
Donggala	6	17	189
Tolitoli	5	29	116
Buol	17	35	641
Parigi Moutong	10	108	648
Tojo Una-Una	4	40	358
Sigi	31	32	330
Banggai Laut	-	-	-
Morowali Utara	5	20	162
Kota/Municipality			
Palu	23	168	1 844
Sulawesi Tengah	123	585	6 525

Sumber/Source: Dinas Perhubungan Provinsi Sulawesi Tengah/Transportation Service of Sulawesi Tengah Province

Tabel 9.1.8
Table

Banyaknya Perusahaan Angkutan Bus Umum, Armada dan Kapasitas Orang, yang Beroperasi di Kabupaten/Kota di Provinsi Sulawesi Tengah, 2019
Number of Public Bus Transportation Companies, Public Bus, and Capacities by Regency/Municipality in Sulawesi Tengah Province, 2019

Kabupaten/Kota Regency/Municipality	Perusahaan Angkutan Truk Truck Transportation Company	Truk Truck	Kapasitas Capacity	
			Orang Person	Barang Goods (Kg)
(1)	(2)	(3)	(4)	(5)
Kabupaten/Regency				
Banggai Kepulauan	2	10	3	...
Banggai	20	194	3	...
Morowali	174	174	3	...
Poso	342	464	3	...
Donggala	184	235	3	...
Tolitoli	7	16	3	...
Buol	3	50	3	...
Parigi Moutong	707	980	3	...
Tojo Una-Una	12	74	3	...
Sigi	26	22	3	...
Banggai Laut	2	14	3	...
Morowali Utara	131	128	3	...
Kota/Municipality				
Palu	34	58	3	...
Sulawesi Tengah	1 644	2 419	39	...

Sumber/Source: Dinas Perhubungan Provinsi Sulawesi Tengah/Transportation Service of Sulawesi Tengah Province

Tabel 9.1.9 Banyaknya Penumpang Kapal Yang Datang dan Berangkat di Provinsi Sulawesi Tengah menurut Pelabuhan dan Jenis Pelayaran (Orang), 2019
Number of Ship Passenger (Arrival and Departure) in Sulawesi Tengah Province by Port and Kind of Voyage (Person), 2019

Pelabuhan Port	Dalam Negeri Domestic		Luar Negeri International		Jumlah Total	
	Datang Arrival	Berangkat Departure	Datang Arrival	Berangkat Departure	Datang Arrival	Berangkat Departure
(1)	(2)	(3)	(4)	(5)	(6)	(7)
Pelabuhan Utama/ Main Port						
01 Pantoloan	38 112	36 991	-	-	38 112	36 991
02 Donggala	-	-	-	-	-	-
03 Tolitoli	10 820	10 920	-	-	10 820	10 920
Pelabuhan Tidak Diusahakan/ Non Commercial Port						
01 Banggai	74 184	64 032	-	-	74 184	64 032
02 Salakan	53 617	50 570	-	-	53 617	50 570
03 Bunta	59	161	-	-	59	161
04 Pagimana	37 208	42 931	-	-	37 208	42 931
05 Luwuk	200 591	215 681	-	-	200 591	215 681
06 Kolonodale	23 796	18 346	-	-	23 796	18 346
07 Poso	1 937	2 389	-	-	1 937	2 389
08 Ogoamas	114	242	-	-	114	242
09 Wani	-	64	-	-	-	64
10 Leok	1 156	3 771	-	-	1 156	3 771
11 Parigi	588	583	-	-	588	583
12 Moutong	-	-	-	-	-	-
13 Ampana	22 659	37 136	-	-	22 659	37 136
14 Wakai	16 882	11 324	-	-	16 882	11 324
15 Dolong Popoli	9 278	8 948	-	-	9 278	8 948

Sumber/Source: Laporan Sistem Monitoring Pelabuhan (SIMOPEL)/Port Monitoring System Report

Tabel
Table 9.1.10

Jumlah Barang yang Dibongkar dan Dimuat Menurut Pelabuhan dan Jenis Pelayaran Provinsi Sulawesi Tengah (ton), 2019

Total Unloaded and Loaded Cargo by Port and Kind of Voyage at in Sulawesi Tengah Province (ton), 2019

Pelabuhan Port	Dalam Negeri Domestic		Luar Negeri International		Jumlah Total	
	Bongkar Unloaded	Muat Loaded	Bongkar Unloaded	Muat Loaded	Bongkar Unloaded	Muat Loaded
(1)	(2)	(3)	(4)	(5)	(6)	(7)
Pelabuhan Utama/ Main Port						
01 Pantoloan	268 810	144 643	-	-	266 810	144 643
02 Donggala						
03 Tolitoli	151 926	88 969	-	-	151 926	88 969
Pelabuhan Tidak Diusahakan/ Non Commercial Port						
01 Banggai	76 139	25 975	-	-	76 139	25 975
02 Salakan	5 037	3 809	-	-	5 037	3 809
03 Bunta	3 500	15 558	-	-	3 500	15 558
04 Pagimana	6 213	8 122	-	-	6 213	8 122
05 Luwuk	2 947 008	139 803 763	-	2 161 393	2 947 008	141 965 156
06 Kolonodale	44 727 550	620 724	3 992 231	4 038 904	48 719 781	4 659 628
07 Poso	119 068	239 306	-	-	119 068	239 306
08 Ogoamas	2 872 076	13 634 193	-	-	2 872 076	13 634 193
09 Wani	458	72 555	-	-	458	72 555
10 Leok	151 926	83 119	-	-	151 926	83 119
11 Parigi	-	157 654	-	-	-	157 654
12 Moutong	49 478	-	-	-	49 478	-
13 Ampana	872	142 172	-	-	872	142 172
14 Wakai	-	-	-	-	-	-
15 Dolong Popoli	-	-	-	-	-	-

Sumber/Source: Laporan Sistem Monitoring Pelabuhan (SIMOPEL)/Port Monitoring System Report

Tabel 9.1.11 Arus Lalu Lintas Pesawat Udara dan Penumpang menurut Pelabuhan Udara di Provinsi Sulawesi Tengah, 2019
Table 9.1.11 Air Traffic and Passenger by Airport in Sulawesi Tengah Province, 2019

Bandar Udara <i>Airport</i>	Pesawat <i>Aircraft</i>		Penumpang <i>Passenger</i>		
	Datang <i>Arrival</i>	Berangkat <i>Departure</i>	Datang <i>Arrival</i>	Berangkat <i>Departure</i>	Transit <i>Transit</i>
(1)	(2)	(3)	(4)	(5)	(6)
01 Syukuran Aminuddin Amir, Luwuk	2 003	2 003	131 764	136 838	3 478
02 Morowali, Morowali	723	723	32 301	33 266	11
03 Kasiguncu, Poso	332	332	11 519	11 759	-
04 Sultan Bantilan, Tolitoli	398	398	13 544	15 230	-
05 Pogogul, Buol	324	324	12 827	12 967	-
06 Tanjung Api, Ampana	182	182	5 033	5 148	-
07 Mutiara Sis Al-Jufri, Palu	6 362	6 346	604 820	622 957	34 773
Jumlah/Total	10 324	10 308	811 808	838 165	38 262

Sumber/Source: Laporan Bulanan Tiap Bandar Udara/Monthly Airport Report

Tabel
Table 9.1.12

Arus Lalu Lintas Barang, Bagasi dan Pos Paket melalui Bandara Udara di Provinsi Sulawesi Tengah (kg), 2019
Number of Loaded and Unloaded Cargo, Baggage and Mails in Sulawesi Tengah Province (kg), 2019

Bandar Udara <i>Airport</i>	Barang <i>Cargo</i>		Bagasi <i>Baggage</i>		Pos Paket <i>Mail</i>	
	Bongkar <i>Unloaded</i>	Muat <i>Loaded</i>	Bongkar <i>Unloaded</i>	Muat <i>Loaded</i>	Bongkar <i>Unloaded</i>	Muat <i>Loaded</i>
(1)	(2)	(3)	(4)	(5)	(6)	(7)
01 Syukuran Aminuddin Amir, Luwuk	443 789	228 335	740 868	633 141	45 114	71 684
02 Morowali, Morowali	-	-	107 487	77 498	-	-
03 Kasiguncu, Poso	29 233	4 908	51 270	36 326	-	-
04 Sultan Bantilan, Tolitoli	22 766	7 506	39 519	50 582	-	-
05 Pogogul, Buol	-	-	26 445	18 279	-	-
06 Tanjung Api, Ampana	-	-	12 476	13 989	-	-
07 Mutiara Sis Al-Jufri, Palu	5 060 181	1 722 329	3 768 832	2 165 552	339 512	59 150
Jumlah/Total	5 555 969	1 963 078	4 746 897	2 995 367	384 626	130 834

Sumber/Source: Laporan Bulanan Tiap Bandar Udara/Monthly Airport Report

Tabel 9.1.13 Banyaknya Surat Tanda Nomor Kendaraan Bermotor (STNKB) yang Dikeluarkan di Daerah Hukum Polisi Daerah di Provinsi Sulawesi Tengah, 2015-2019
Number of Motor Vehicle Licenses Which Issued by Regional Police in Sulawesi Tengah Province, 2015-2019

Tahun Year	Mobil Penumpang Passenger Cars	Mobil Barang/Truk Truck	Kendaraan Khusus Special Vehicle	Sepeda Motor Motor-cycles	Jumlah Total
(1)	(2)	(3)	(4)	(5)	(6)
2015	7 708	2 100	40	75 537	85 385
2016	4 128	2 505	26	59 639	66 298
2017	5 105	2 082	19	54 721	61 927
2018	5 537	2 516	34	56 049	64 136
2019	4 481	2 099	18	75 326	81 924

Sumber/Source: Kepolisian Daerah Provinsi Sulawesi Tengah/Regional Police of Sulawesi Tengah

Tabel 9.1.14
Table

Perkembangan Jumlah Surat Izin Mengemudi (SIM) yang dikeluarkan di Daerah Hukum Polisi Daerah di Provinsi Sulawesi Tengah, 2014-2019
Trend of Driving Licenses Which Issued by Regional Police in Sulawesi Tengah Province, 2014-2019

Tahun Year	Jenis SIM Type of License							Jumlah Total
	A	B I	B II	C	A. Umum General	B.I Umum General	B.II Umum General	
(1)	(2)	(3)	(4)	(5)	(6)	(7)	(8)	(9)
2014	19 017	1 810	210	51 177	322	1 736	972	75 244
2015	13 378	1 450	399	28 309	122	435	327	44 420
2016	21 472	1 582	2 336	47 491	227	1 381	1 000	75 489
2017	24 887	1 741	4 154	49 554	246	1 514	1 118	83 214
2018	30 505	2 037	2 770	62 350	250	1 507	1 186	100 605
2019	22 172	2 345	963	71 823	11 256	1 326	729	110 614

Sumber/Source: Kepolisian Daerah Provinsi Sulawesi Tengah/Regional Police of Sulawesi Tengah

Tabel 9.1.15 Perkembangan Jumlah Kecelakaan Lalu Lintas dan Korban serta Nilai Kerugian pada Daerah Polisi Daerah di Provinsi Sulawesi Tengah, 2014-2019
Trend of Total Traffic Accident Victims and Materials Lost in Sulawesi Tengah Province, 2014-2019

Tahun Year	Jumlah Kecelakaan Total Accidents	Banyaknya Korban Number of Victims			Kerugian Materi Material Lost (000 Rupiahs)
		Mati Death	Luka Berat Heavy Injured	Luka Ringan Light Injured	
(1)	(2)	(3)	(4)	(5)	(6)
2014	1 722	357	967	1 834	3 910 957
2015	1 907	376	1 102	1 948	5 354 410
2016	1 893	432	1 073	2 038	5 162 326
2017	2 010	422	1 045	2 229	5 743 000
2018	1 803	414	814	2 058	5 912 500
2019	1 652	392	906	1 726	5 337 690

Sumber/Source: Kepolisian Daerah Provinsi Sulawesi Tengah/Regional Police of Sulawesi Tengah

Tabel
Table 9.1.16

Jumlah Kecelakaan Lalu Lintas Dan Korban Serta Nilai Kerugian Pada Daerah Polisi Daerah Menurut Kabupaten/ Kota di Provinsi Sulawesi Tengah, 2019
Total Traffic Accident Victims and Materials Lost by Regency/Municipality in Sulawesi Tengah Province, 2019

Kabupaten/Kota Regency/Municipality	Jumlah Kecelakaan Total Accidents	Banyaknya Korban Number of Victims			Kerugian Materi Material Lost (000 Rupiahs)
		Mati Death	Luka Berat Heavy Injured	Luka Ringan Light Injured	
(1)	(2)	(3)	(4)	(5)	(6)
Kabupaten/Regency					
Banggai Kepulauan	39	13	30	28	166 000
Banggai	191	55	65	227	532 800
Morowali	-	-	-	-	-
Poso	176	34	177	106	590 300
Donggala	149	30	34	241	499 100
Tolitoli	151	42	114	101	252 700
Buol	85	16	9	120	197 200
Parigi Moutong	173	59	109	138	650 750
Tojo Una-Una	98	22	31	153	638 100
Sigi	133	30	37	210	271 740
Banggai Laut	-	-	-	-	-
Morowali Utara	237	55	193	181	1 070 600
Kota/Municipality					
Palu	220	36	107	221	468 400
Sulawesi Tengah	1 652	392	906	1 726	5 337 690

Sumber/Source: Kepolisian Daerah Provinsi Sulawesi Tengah/Regional Police of Sulawesi Tengah

9.2 KOMUNIKASI COMMUNICATION

Tabel 9.2.1 **Jumlah Kantor Pos Pembantu Menurut Kabupaten/Kota di Provinsi Sulawesi Tengah, 2016–2019**
Table 9.2.1 **Number of Post Offices Subsidiaries by Regency/ Municipality in Sulawesi Tengah Province, 2016–2019**

Kabupaten/Kota Regency/Municipality	2016	2017	2018	2019
(1)	(2)	(3)	(4)	(5)
Kabupaten/Regency				
Banggai Kepulauan	1	1	1	1
Banggai	8	8	8	8
Morowali	1	1	1	1
Poso	4	4	4	4
Donggala	5	5	5	5
Tolitoli	7	7	7	7
Buol	3	3	3	3
Parigi Moutong	8	8	8	8
Tojo Una-Una	4	4	4	4
Sigi	5	5	5	5
Banggai Laut	1	1	1	1
Morowali Utara	3	3	3	3
Kota/Municipality				
Palu	7	7	7	7
Sulawesi Tengah	57	57	57	57

Sumber/Source: PT. Pos Indonesia (Persero) Palu/ PT. Pos Indonesia Palu

Tabel
Table 9.2.2

**Banyaknya Surat, Warkat/ Kartu Pos, Pos Paket, dan
Wesel yang Diterima di Dalam Negeri di Provinsi Sulawesi
Tengah, 2019**
*Number of Letters, Slips/Postcards, Post Packages, and
Money Orders Received Domestically in Sulawesi Tengah
Province, 2019*

Kabupaten/Kota Regency/Municipality	Surat Letter	Warkat/Kartu Pos Paper/Post Card	Pos Paket Parcel	Wesel Money Order
(1)	(2)	(3)	(4)	(5)
Kabupaten/Regency				
Banggai Kepulauan	-	-	-	-
Banggai	-	-	-	-
Morowali	1 903	-	597	2 609
Poso	15 110	-	2 658	1 878
Donggala	4 079	-	513	3 644
Tolitoli	23 659	-	2 122	3 962
Buol	2 974	-	642	1 891
Parigi Moutong	6 727	-	2 930	5 631
Tojo Una-Una	4 795	-	932	2 593
Sigi	1 384	-	397	1 445
Banggai Laut	-	-	-	-
Morowali Utara	4 059	-	594	1 748
Kota/Municipality				
Palu	121 286	-	13 792	14 191
Sulawesi Tengah	185 975	-	25 177	39 592

Sumber/Source: PT. Pos Indonesia (Persero) Palu/ PT. Pos Indonesia Palu

Tabel 9.2.3 Banyaknya Surat, Warkat/ Kartu Pos, Pos Paket, dan Wesel yang Dikirim dari Dalam Negeri di Provinsi Sulawesi Tengah, 2019
Number of Letters, Slips/Postcards, Post Packages, and Money Orders Sent from Domestic in Sulawesi Tengah Province, 2019

Kabupaten/Kota Regency/Municipality	Surat Letter	Warkat/Kartu Pos Paper/Post Card	Pos Paket Parcel	Wesel Money Order
(1)	(2)	(3)	(4)	(5)
Kabupaten/Regency				
Banggai Kepulauan	-	-	-	-
Banggai	-	-	-	-
Morowali	-	-	597	1 459
Poso	60	-	2 658	1 766
Donggala	60	-	513	1 432
Tolitoli	5 085	-	2 412	1 781
Buol	-	-	554	854
Parigi Moutong	2 655	-	2 640	2 613
Tojo Una-Una	1 750	-	932	5 819
Sigi	-	-	397	3 170
Banggai Laut	-	-	-	-
Morowali Utara	-	-	594	2 215
Kota/Municipality				
Palu	3 876	-	13 792	31 687
Sulawesi Tengah	13 486	-	25 089	52 796

Sumber/Source: PT. Pos Indonesia (Persero) Palu/ PT. Pos Indonesia Palu

Tabel 9.2.4 Banyaknya Surat, Warkat/ Kartu Pos, Pos Paket, dan Wesel yang Diterima dari Luar Negeri di Provinsi Sulawesi Tengah, 2019
Number of Letters, Slips/Postcards, Post Packages, and Money Orders Received from Overseas in Sulawesi Tengah Province, 2019

Kabupaten/Kota Regency/Municipality	Surat Letter	Warkat/Kartu Pos Paper/Post Card	Pos Paket Parcel	Wesel Money Order
(1)	(2)	(3)	(4)	(5)
Kabupaten/Regency				
Banggai Kepulauan	-	-	-	-
Banggai	-	-	-	-
Morowali	19 895	-	17	85
Poso	61 323	-	176	363
Donggala	59 851	-	35	466
Tolitoli	75 913	-	62	151
Buol	27 021	-	22	21
Parigi Moutong	90 853	-	66	976
Tojo Una-Una	28 074	-	28	182
Sigi	35 130	-	44	637
Banggai Laut	-	-	-	-
Morowali Utara	30 590	-	20	61
Kota/Municipality				
Palu	339 384	-	2 013	3 051
Sulawesi Tengah	768 034	-	2 482	5 993

Sumber/Source: PT. Pos Indonesia (Persero) Palu/ PT. Pos Indonesia Palu

Tabel
Table 9.2.5

Banyaknya Surat, Warkat/ Kartu Pos, Pos Paket, dan Wesel yang Dikirim ke Luar Negeri di Provinsi Sulawesi Tengah, 2019
Number of Letters, Slips/Postcards, Post Packages, and Money Orders Sent Abroad in Sulawesi Tengah Province, 2019

Kabupaten/Kota Regency/Municipality	Surat Letter	Warkat/Kartu Pos Paper/Post Card	Pos Paket Parcel	Wesel Money Order
(1)	(2)	(3)	(4)	(5)
Kabupaten/Regency				
Banggai Kepulauan	-	-	-	-
Banggai	-	-	-	-
Morowali	2	-	8	-
Poso	13	-	1	8
Donggala	1	-	-	9
Tolitoli	25	-	3	15
Buol	-	-	-	5
Parigi Moutong	2	-	9	4
Tojo Una-Una	46	-	1	22
Sigi	-	-	-	-
Banggai Laut	-	-	-	-
Morowali Utara	18	-	-	-
Kota/Municipality				
Palu	192	-	297	308
Sulawesi Tengah	299	-	319	371

Sumber/Source: PT. Pos Indonesia (Persero) Palu/ PT. Pos Indonesia Palu

INDEKS HARGA KONSUMEN

MENURUT KELOMPOK PENGELUARAN **2012 = 100**

Consumer price index by expenditure group

INDEKS UMUM PADA INDEKS HARGA KONSUMEN (IHK) KOTA PALU
General Index of Consumer Price Index in Palu

142,63

MAKANAN JADI, MINUMAN,
ROKOK, DAN TEMBAKAU
Food, Drinks, Cigarettes,
and Tobacco

159,26

BAHAN MAKANAN
Groceries

147,38

KESEHATAN
Health

133,66

IHK
BERDASARKAN
KOMODITAS

Consumer Price Index
based on commodity

PENDIDIKAN, REKREASI,
DAN OLAHRAGA
Education, Recreation, and Sport

138,12

TRANSPORTASI, KOMUNIKASI,
DAN JASA KEUANGAN
Transportation, Communication, and Financial Service

140,74

PERUMAHAN, AIR, LISTRIK,
GAS, DAN BAHAN BAKAR
Housing, Water, Electricity,
Gas, and Fuel

135,54

SANDANG
Clothes

117,69



PENJELASAN TEKNIS

1. Data harga yang disajikan meliputi:
 - a. Indeks Harga Konsumen (IHK) dan laju inflasi
 - b. Indeks harga yang diterima dan dibayar petani, serta nilai tukar petani
2. IHK merupakan indikator inflasi di Indonesia. Sejak Januari 2014, IHK dihitung berdasarkan Survei Biaya Hidup (SBH) di 82 kota tahun 2012 yang mencakup sekitar 225–462 komoditas.
5. IHK mencakup 7 kelompok, yaitu: bahan makanan; makanan jadi, minuman, rokok, dan tembakau; perumahan, air, listrik, gas, dan bahan bakar; sandang; kesehatan; pendidikan, rekreasi, dan olahraga; transpor, komunikasi, dan jasa keuangan.
6. Metode yang digunakan dalam penghitungan IHK, IHPB, Nilai Tukar Petani (NTP), dan IHP adalah Formula Laspeyres yang telah dimodifikasi, yaitu:

$$I_n = \frac{\sum \frac{P_n}{P_{n-1}} P_{n-1} \cdot Q_0}{\sum P_0 Q_0} \times 100$$

dimana:

I_n = Indeks bulanan

P_n = Harga pada bulan ke-n

P_{n-1} = Harga pada bulan ke-(n-1)

TECHNICAL NOTES

1. *Price statistics covers:*
 - a. *Consumer Price Index (CPI) and inflation rates*
 - b. *Index of prices received and paid by farmers and Farmer Terms of Trade*
2. *CPI is the indicator of inflation in Indonesia. Since January 2014, the CPI has been calculated from the 2012 Cost of Living Survey (CLS) of 82 cities, which covered 225–462 commodities.*
5. *CPI consists of 7 groups as follows: foodstuff; prepared food, beverages, and tobacco products; housing, water, electricity, gas, and fuel; clothing; health; education, recreation, and sports; transportation, communication, and financial services.*
6. *The method used in calculating CPI, WPI, Farmers' Term of Trade (FTT), and PPI is the modified Laspeyres formula as follow:*

$$I_n = \frac{\sum \frac{P_n}{P_{n-1}} P_{n-1} \cdot Q_0}{\sum P_0 Q_0} \times 100$$

where:

I_n = Monthly index

P_n = Price in month n

P_{n-1} = Price in month (n-1)

P_0 = Harga pada tahun dasar
 Q_0 = Kuantitas pada tahun dasar

P_0 = Price in the base year
 Q_0 = Quantity in the base year

7. a. Persentase (%) perubahan IHK (laju inflasi/ deflasi) bulanan diperoleh dari:

$$\frac{I_n - I_{n-1}}{I_{n-1}} \times 100$$

dimana:

I_n = IHK bulan n
 I_{n-1} = IHK bulan n-1
 Inflasi jika nilainya > 0
 Deflasi jika nilainya < 0

b. Persentase perubahan IHK dalam satu tahun dihitung dengan menggunakan metode point to point, tetapi sebelum April 1998 menggunakan metode kumulatif bulanan.

8. NTP adalah perbandingan antara indeks harga yang diterima (I_t) dan dibayar (I_b) petani. NTP mengukur kemampuan tukar produk (komoditas) yang dihasilkan/dijual petani dibandingkan dengan produk yang dibutuhkan petani, baik untuk proses produksi (usaha) maupun untuk konsumsi rumah tangga petani. Jika NTP lebih besar dari 100 maka dapat diartikan kemampuan daya beli petani periode tersebut relatif lebih baik dibandingkan dengan periode

7. a. The percentage change of the monthly CPI (inflation/deflation rate) is obtained from:

$$\frac{I_n - I_{n-1}}{I_{n-1}} \times 100$$

where:

I_n = CPI for month n
 I_{n-1} = CPI for month n-1
 Inflation if the value > 0
 Deflation if the value < 0

b. The percentage change of the yearly CPI is calculated by using point-to-point method, but before April 1998, the monthly cumulative method is used.

8. Farmers' Terms of Trade (FTT) is the ratio of price received by farmers indices and price paid by farmers indices. It measures the exchange value of products produced or sold by farmers compared to the products needed by farmers for production process and household consumption. If FTT is above 100, it means the purchasing power parity of farmers in a period of time is better than that in the base year. Meanwhile, if FTT is less than 100, it means that the purchasing power parity of farmers

tahun dasar, sebaliknya jika NTP lebih kecil atau di bawah 100 berarti terjadi penurunan daya beli petani.

9. Pengumpulan data harga produsen pertanian dilakukan melalui wawancara langsung kepada petani dengan Daftar HD-1 sampai dengan HD-6, sedangkan pengumpulan data harga eceran pedesaan (konsumen) dilakukan melalui wawancara dengan para pedagang di pasar kecamatan yang terpilih sebagai sampel dengan Daftar HKD-1, HKD-2.1, dan HKD-2.2. Semua kegiatan pencacahan harga-harga dilakukan oleh Koordinator Statistik Kecamatan (KSK).

10. Klasifikasi indeks NTP dirinci ke dalam dua bagian, yaitu indeks harga yang diterima petani (It) dan indeks harga yang dibayar petani (Ib). It mencakup indeks Subsektor Tanaman Pangan (padi dan palawija), indeks Subsektor Tanaman Holtikultura (sayur-sayuran, buah-buahan, dan tanaman obat), indeks Subsektor Tanaman Perkebunan Rakyat, indeks Subsektor Peternakan, dan indeks Subsektor Perikanan. Di lain pihak, Ib pun dibagi ke dalam dua kelompok, yaitu indeks kelompok konsumsi rumah tangga (KRT), yang terdiri dari indeks kelompok bahan makanan; makanan jadi; perumahan; sandang; kesehatan; pendidikan, rekreasi, dan olahraga;

decreases.

9. *The collection of producer price at farm gate data is conducted through a direct interview with the farmers using HD-1 until HD-6 questionnaire. While the collection of rural consumer retail price data is conducted by interviewing traders in the selected markets using HKD-1, HKD-2.1, and HKD-2.2 questionnaire. The collection of price data is conducted by the Statistics Coordinator at Subdistrict level.*

10. *FTT indices can be classified into two parts, that are indices of prices received by farmers (It) and indices of prices paid by farmers (Ib). Indices of prices received by farmers consist of food crops indices (paddy and secondary crops), horticulture crops indices (vegetables, fruits, and medicinal plants), smallholder estate crops indices, animal husbandry indices, and fishery indices. While indices of prices paid by farmers is consist of household consumption indices (food stuff; prepared food; housing; clothing; health; education, recreation, and sport; transportation and communication) and indices of production cost and capital formation. The method used in calculating It and Ib is the modified*

transportasi dan komunikasi; dan indeks kelompok biaya produksi dan penambahan barang modal (BPPBM). Metode perhitungan I_t dan I_b menggunakan formula Laspeyres yang telah dimodifikasi.

Laspeyres formula.

11. Nilai Tukar Usaha Pertanian (NTUP) diperoleh dari perbandingan indeks harga yang diterima petani (I_t) terhadap indeks harga yang dibayar petani (I_b), yang hanya terdiri dari BPPBM. Dengan dikeluarkannya komponen konsumsi rumah tangga dari indeks harga yang dibayar petani (I_b), NTUP dapat mencerminkan kemampuan produksi petani, karena yang dibandingkan hanya produksi dan biaya produksinya. NTUP digunakan untuk mengukur tingkat keberhasilan usaha pertanian berdasarkan pendapatan yang diterima dari kenaikan/penurunan harga produksi pertanian yang dihasilkan dibandingkan dengan kenaikan/penurunan harga barang/jasa untuk proses produksi yang dibeli. Jika NTUP lebih besar dari 100 maka hal ini menunjukkan bahwa tingkat keberhasilan usaha pertanian pada periode tersebut lebih baik dibandingkan periode tahun dasar. Sebaliknya, jika NTUP lebih kecil dari 100 maka tingkat keberhasilan usaha pertanian pada periode tersebut menurun dibandingkan tahun dasar.

11. *Agricultures Terms of Trade (ATT) is obtained from the comparison of the indices of prices received by farmers (I_t) and the indices of prices paid by farmers (I_b), which is only consist of BPPBM. By excluding household consumption component of the index of prices paid by farmers (I_b), ATT may reflect the ability of farmers production, because the comparison is only between the production and production costs. ATT is used to measure success level of agricultural businesses based on revenue received from the increase/decrease of agricultural production price compared to the increase/decrease of purchased goods/services price for the production process. If ATT is greater than 100, it indicates that the level of success of agricultural businesses in such period is better than it in the base year period. Conversely, if ATT is less than 100, it indicates that the level of success of agricultural bussinesses in such period is worse than it in the base year period.*

12. Pengumpulan data harga produsen gabah dilakukan secara rutin baik mingguan (saat panen raya) maupun bulanan. Survei harga produsen gabah dilaksanakan di 27 provinsi (kecuali Kepulauan Riau, Sumatera Selatan, Kepulauan Bangka Belitung, DKI Jakarta, Gorontalo, Maluku, dan Maluku Utara).

Beberapa definisi operasional dalam rangka penyusunan data harga gabah di Subdirektorat Statistik Harga Produsen antara lain sebagai berikut:

a. Petani

Orang yang mengusahakan/ mengelola usaha pertanian, perkebunan, peternakan, kehutanan, perburuan, dan perikanan, baik sebagai petani pemilik ataupun petani penggarap.

b. Gabah

Bulir buah hasil tanaman padi (*Oryza Sativa* Linnaeus) yang telah dilepaskan dari tangkainya dengan cara dirontokkan.

c. Harga di Tingkat Petani

Harga yang disepakati pada waktu terjadinya transaksi antara petani dengan pedagang pengumpul/tengkulak/pihak penggilingan yang ditemukan pada hari dilaksanakannya observasi dengan kualitas apa adanya sebelum dikenakan ongkos angkut pasca panen.

12. *Paddy producer price collection is done weekly (during harvest) and monthly. Survey of paddy producer price monitoring is conducted in 27 provinces (except Kepulauan Riau, Sumatera Selatan, Kepulauan Bangka Belitung, DKI Jakarta, Gorontalo, Maluku, and Maluku Utara).*

Several operational definitions in preparing of paddy price data in Sub-Directorate of Producer Price Statistics as follows:

a. *Farmer*

People who manage the business of agriculture, plantation, animal husbandry, forestry, hunting, and fishing either as owner or farmer sharecropper.

b. *Unhusked Rice/Paddy*

*Grain or paddy's granules (*Oryza Sativa* Linnaeus) removed from the shaft by means of threshed.*

c. *Price at Farmer Level*

The price agreed at the time of transaction among farmers, brokers, and other buyers is found in observation on original quality. The transportation cost is not included.

d. Biaya ke Penggilingan

Keseluruhan biaya pasca panen siap jual dari tempat transaksi di tingkat petani ke lokasi unit penggilingan terdekat. Besarnya biaya ke penggilingan adalah penjumlahan dari ongkos angkut (termasuk biaya bongkar/muat dan sewa kendaraan) ditambah ongkos lainnya (retribusi, konsumsi, dsb).

e. Harga di Tingkat Penggilingan

Harga di tingkat petani ditambah dengan besarnya biaya ke penggilingan terdekat.

f. Harga Pembelian Pemerintah (HPP)

Harga minimal yang harus dibayarkan pemerintah kepada petani sesuai dengan kualitas gabah sebagaimana yang telah ditetapkan dalam Instruksi Presiden (Inpres).

g. Gabah Kering Giling (GKG)

Gabah yang mengandung kadar air maksimum sebesar 14,0 persen dan hampa/kotoran maksimum 3,0 persen.

h. Gabah Kering Panen (GKP)

Gabah yang mengandung kadar air maksimum sebesar 25,0 persen dan hampa/kotoran maksimum 10,0 persen.

i. Gabah Kualitas Rendah

d. Cost to Huller Location

The total cost of transaction from farmer to the nearest huller location. It refers to total amount of transportation cost (loading, unloading, and rental charges) and other cost (retribution, consumption, etc).

e. Price at Huller Level

The total of price at farmer level and cost to huller location.

f. Government Purchasing Price

The minimum price to be paid by government to farmers based on the grain quality as determined by Presidential Instruction (Inpres).

g. Dried Unhusked Grain

Grains with a maximum water and hollow/dirt content of 14.0 percent and 3.0 percent respectively.

h. Dried Harvested Grain

Grains with a maximum water and hollow/dirt content of 25.0 percent and 10.0 percent respectively.

i. Low-Quality Grain

Gabah yang mengandung kadar air lebih dari 25,0 persen dan hampa/kotoran lebih dari 10,0 persen.

Grains with more than 25.0 percent water and more than 10.0 percent hollow/dirt.

j. Kadar Air (KA)

Jumlah kandungan air dalam butir gabah yang dinyatakan dalam persentase dari berat basah.

j. Water Content

The amount of grain moisture content which is expressed as a percentage of wet weight.

k. Kadar Hampa/Kotoran

Jumlah kandungan butir hampa dan kotoran dalam butir gabah yang dinyatakan dalam persentase.

k. Hollow/Dirt Content

The amount of empty grain and waste grain content which is expressed as a percentage.

l. Butir Hampa

Butir gabah yang tidak berkembang secara sempurna akibat serangan hama, penyakit, atau sebab lain sehingga tidak berisi butir beras meskipun kedua tungkup sekamnya tertutup ataupun terbuka. Butir gabah setengah hampa tergolong dalam butir hampa.

l. Empty Grain

Grains grow not entirely caused by pest, diseases, or other reasons that do not contain grains of rice husk although both of peel are closed or opened. Half empty grains are classified into empty grains.

m. Kotoran

Segala benda asing yang tidak tergolong bagian dari gabah, misalnya debu, butiran tanah, butiran pasir, batu kerikil, potongan kayu, potongan logam, tangkai padi, biji-bijian lain, bangkai serangga, dan lain sebagainya. Termasuk dalam kategori kotoran adalah butiran gabah yang telah terkelupas (beras pecah kulit) dan gabah

m. Waste Grain

Any extraneous object that is not considered as part of the grain, such as dust, ground grain, sand, gravel, pieces of wood, metal pieces, rice straw, other grain, dead bugs, and so on. The category of waste grain include peeled grain pellets (broken skin rice) and fractured grain.

patah.

13. IHP dihitung berdasarkan survei harga produsen yang dilakukan di 34 provinsi di Indonesia. Data harga produsen dikumpulkan oleh BPS setiap bulan. Pemilihan responden dilakukan secara purposive. Penghitungan IHP menggunakan tahun dasar 2010 (2010=100) yang mencakup 7 sektor, yaitu pertanian, pertambangan dan penggalian, industri pengolahan, pengadaan listrik dan gas, pengelolaan air, angkutan penumpang, dan penyediaan akomodasi dan makan minum. Pengelompokan dalam IHP didasarkan pada Klasifikasi Baku Lapangan Usaha Indonesia (KBLI) dan Klasifikasi Baku Komoditi Indonesia (KBKI). IHP disajikan triwulanan pada tingkat nasional dalam bentuk indeks umum (gabungan dari sektor pertanian, pertambangan dan penggalian, dan industri pengolahan), indeks sektor, dan indeks subsektor.

13. PPI is calculated based on producer price survey which is conducted in 34 provinces in Indonesia. Producer price data are collected by BPS each month. Respondents are selected by purposive sampling. The calculation of PPI used the year 2010 as the base year (2010=100) covering 7 sectors, there are agriculture, mining and quarrying, manufacturing, electricity and gas, water supply, passenger transport, and accommodation and food beverage services. The grouping in PPI is based on International Standard Industrial Classification of All Economic Activities (ISIC) and Central Product Classification (CPC). The PPI is presented quarterly on national level in general index (composite from agriculture, mining and quarrying, and manufacturing sector), sector index, and sub-sector index.

10.1 HARGA-HARGA/PRICES

Tabel 10.1.1 **Indeks Harga Konsumen per Bulan Menurut Kelompok Pengeluaran di Provinsi Sulawesi Tengah (Kota Tarakan) (2012=100), 2019**
Consumer Price Index per Month by Expenditure Group in Sulawesi Tengah Province (Tarakan Municipality) (2012=100), 2019

Bulan Month	Bahan Makanan Groceries	Makanan Jadi, Minuman, Rokok dan Tembakau Food, Drinks, Cigarettes and Tobacco	Perumahan, Air, Listrik, Gas, dan Bahan Bakar Housing, Water, Electricity, Gas and Fuel
(1)	(2)	(3)	(4)
Januari/ January	146,36	157,25	136,28
Februari/ February	143,69	157,72	135,80
Maret/ March	137,09	157,73	135,90
April/ April	141,48	157,88	135,78
Mei/ May	146,75	158,91	135,65
Juni/ June	151,55	159,47	135,66
Juli/ July	150,09	159,48	135,22
Agustus/ August	154,26	159,68	135,31
September/ September	148,70	160,12	135,13
Oktober/ October	148,44	160,24	135,13
November/ November	149,62	160,72	135,20
Desember/ December	150,57	161,96	135,40
2019	147,38	159,26	135,54

Lanjutan Tabel/*Continued Table* 10.1.1

Bulan <i>Month</i>	Sandang <i>Clothing</i>	Kesehatan <i>Health</i>	Pendidikan, Rekreasi, dan Olahraga <i>Education, Recreation, and Sports</i>
(1)	(5)	(6)	(7)
Januari/ <i>January</i>	114,55	132,82	135,40
Februari/ <i>February</i>	115,49	133,43	136,13
Maret/ <i>March</i>	115,96	133,09	136,13
April/ <i>April</i>	115,98	133,36	136,17
Mei/ <i>May</i>	116,07	133,49	136,14
Juni/ <i>June</i>	116,87	133,23	136,14
Juli/ <i>July</i>	117,74	133,45	138,62
Agustus/ <i>August</i>	118,75	133,39	138,94
September/ <i>September</i>	120,22	133,68	140,95
Oktober/ <i>October</i>	120,44	134,20	140,95
November/ <i>November</i>	120,15	134,56	140,96
Desember/ <i>December</i>	120,00	135,19	140,96
2019	117,69	133,66	138,12

Lanjutan Tabel/*Continued Table* 10.1.1

Bulan Month	Transportasi, Komunikasi, dan Jasa Keuangan <i>Transportation, Communication, and Financial Services</i>	Umum General
(1)	(8)	(9)
Januari/ <i>January</i>	138,91	141,45
Februari/ <i>February</i>	138,96	141,04
Maret/ <i>March</i>	142,40	140,40
April/ <i>April</i>	143,03	141,41
Mei/ <i>May</i>	143,76	142,78
Juni/ <i>June</i>	145,16	144,15
Juli/ <i>July</i>	140,76	143,17
Agustus/ <i>August</i>	137,93	143,62
September/ <i>September</i>	139,68	143,12
Oktober/ <i>October</i>	138,11	142,83
November/ <i>November</i>	138,26	143,21
Desember/ <i>December</i>	141,97	144,40
2019	140,74	142,63

Sumber/*Source*: BPS, Survei Harga Konsumen/*BPS-Statistics Indonesia, Consumer Price Survey*

Tabel
Table 10.1.2**Laju Inflasi Harga Konsumen per Bulan Menurut
Kelompok Pengeluaran (2012=100), 2019**
**Consumer Price Inflation Rate per Month per Month by
Expenditure Group (2012=100), 2019**

Bulan Month	Bahan Makanan Groceries	Makanan Jadi, Minuman, Rokok dan Tembakau Food, Drinks, Cigarettes and Tobacco	Perumahan, Air, Listrik, Gas, dan Bahan Bakar Housing, Water, Electricity, Gas and Fuel
(1)	(2)	(3)	(4)
Januari/ <i>January</i>	0,70	0,41	0,30
Februari/ <i>February</i>	-1,14	0,71	-0,05
Maret/ <i>March</i>	-5,68	0,72	0,02
April/ <i>April</i>	-2,66	0,81	-0,07
Mei/ <i>May</i>	0,97	1,47	-0,16
Juni/ <i>June</i>	4,27	1,83	-0,15
Juli/ <i>July</i>	3,27	1,83	-0,48
Agustus/ <i>August</i>	6,14	1,96	-0,41
September/ <i>September</i>	2,31	2,24	-0,54
Oktober/ <i>October</i>	2,13	2,32	-0,54
November/ <i>November</i>	2,94	2,62	-0,49
Desember/ <i>December</i>	3,60	3,42	-0,35
2019	3,60	3,42	-0,35

Lanjutan Tabel/*Continued Table* 10.1.2

Bulan <i>Month</i>	Sandang <i>Clothing</i>	Kesehatan <i>Health</i>	Pendidikan, Rekreasi, dan Olahraga <i>Education, Recreation, and Sports</i>
(1)	(5)	(6)	(7)
Januari/ <i>January</i>	0,29	1,97	0,07
Februari/ <i>February</i>	1,11	2,43	0,61
Maret/ <i>March</i>	1,52	2,17	0,61
April/ <i>April</i>	1,54	2,38	0,64
Mei/ <i>May</i>	1,62	2,48	0,62
Juni/ <i>June</i>	2,32	2,28	0,62
Juli/ <i>July</i>	3,08	2,45	2,45
Agustus/ <i>August</i>	3,97	2,40	2,69
September/ <i>September</i>	5,25	2,63	4,18
Oktober/ <i>October</i>	5,45	3,02	4,18
November/ <i>November</i>	5,19	3,30	4,18
Desember/ <i>December</i>	5,06	3,78	4,18
2019	5,06	3,78	4,18

Lanjutan Tabel/*Continued Table* 10.1.2

Bulan Month	Transportasi, Komunikasi, dan Jasa Keuangan <i>Transportation, Communication, and Financial Services</i>	Umum General
(1)	(8)	(9)
Januari/ <i>January</i>	-1,05	0,21
Februari/ <i>February</i>	-1,02	-0,08
Maret/ <i>March</i>	1,43	-0,53
April/ <i>April</i>	1,88	0,18
Mei/ <i>May</i>	2,40	1,15
Juni/ <i>June</i>	3,40	2,13
Juli/ <i>July</i>	0,26	1,43
Agustus/ <i>August</i>	-1,75	1,75
September/ <i>September</i>	-0,51	1,40
Oktober/ <i>October</i>	-1,62	1,19
November/ <i>November</i>	-1,52	1,46
Desember/ <i>December</i>	1,13	2,30
2019	1,13	2,30

Sumber/*Source*: BPS, Survei Harga Konsumen/*BPS-Statistics Indonesia, Consumer Price Survey*

Tabel
Table 10.1.3

**Indeks Harga Konsumen (IHK) Kota Palu menurut
Kelompok Pengeluaran, 2016-2019**
*Consumer Price Indices (CPI) of Palu Municipality by
Consumption Group, 2016-2019*

Kelompok/Sub Kelompok Group/Sub Group		2016	2017	2018	2019
(1)		(2)	(3)	(4)	(5)
Indeks Umum/General Index		125,22	130,85	136,13	142,63
I	Bahan Makanan/Food Stuff	128,30	133,78	140,98	147,38
1	Padi-padian Ubi-Ubian & Hasilnya/ <i>Cereals Roots & Their Products</i>	133,51	130,74	140,50	141,41
2	Daging & Hasil-Hasilnya/ <i>Meat & it's Products</i>	118,90	118,30	131,87	145,06
3	Ikan Segar/ <i>Fresh Fish</i>	116,69	130,61	142,96	139,96
4	Ikan Diawetkan/ <i>Preserved Fish</i>	133,47	147,76	168,19	164,94
5	Telur Susu & Hasil-Hasilnya/ <i>Eggs Milk and Their Products</i>	127,89	125,72	136,58	141,63
6	Sayur-Sayuran/ <i>Vegetables</i>	133,78	140,15	143,31	163,12
7	Kacang-Kacangan/ <i>Beans and Nuts</i>	136,10	140,68	145,48	146,78
8	Buah-Buahan/ <i>Fruits</i>	113,69	109,98	112,95	131,30
9	Bumbu-bumbuan/ <i>Spices</i>	176,65	199,45	182,22	212,01
10	Lemak dan Minyak/ <i>Fats and Oils</i>	116,47	123,73	123,60	126,08
11	Bahan Makanan Lainnya/ <i>Other Food Items</i>	126,74	138,08	145,26	159,36
II.	Makanan Jadi Minuman Rokok dan Tembakau/ Prepared Food Beverage and Tobacco Products	138,64	142,94	149,67	159,26
1	Makanan Jadi/ <i>Prepared Food</i>	138,99	141,39	147,34	158,83
2	Minuman yang Tidak Beralkohol/ <i>Non Alcoholic Beverages</i>	129,94	132,92	136,27	143,35
3	Tembakau dan Minuman Beralkohol/ <i>Tobacco Products and Alcoholic Beverages</i>	143,89	155,38	167,14	172,40

Lanjutan Tabel/*Continued Table* 10.1.3

Kelompok/Sub Kelompok Group/Sub Group		2016	2017	2018	2019
(1)		(2)	(3)	(4)	(5)
III	Perumahan Air Listrik Gas & Bahan Bakar <i>Housing Fuel Electricity and Water</i>	117,79	127,04	131,59	135,54
1	Biaya Tempat Tinggal/ <i>Cost of Housing</i>	113,69	117,90	122,20	127,76
2	Bahan Bakar Penerangan dan Air/ <i>Fuel Electricity and Water</i>	127,41	160,58	168,54	168,21
3	Perlengkapan Rumah Tangga/ <i>Household Equipment</i>	129,28	129,19	129,68	132,61
4	Penyelenggaraan Rumah Tangga/ <i>Household Operation</i>	118,59	121,95	124,44	126,12
IV	Sandang/<i>Clothing</i>	107,73	110,75	114,09	117,69
1	Sandang Laki-laki/ <i>Men's Clothing</i>	106,66	110,32	112,90	113,97
2	Sandang Wanita/ <i>Women's Clothing</i>	102,47	104,96	107,00	111,02
3	Sandang Anak-anak/ <i>Children's Clothing</i>	114,35	117,50	121,05	122,97
4	Barang Pribadi dan Sandang Lainnya/ <i>Personnel Effects</i>	109,13	111,84	117,46	125,36
V	Kesehatan/<i>Health</i>	116,39	120,19	127,36	133,66
1	Jasa Kesehatan/ <i>Health Services</i>	113,40	113,49	116,90	117,28
2	Obat-obatan/ <i>Medicines</i>	116,48	120,43	125,71	140,26
3	Jasa Perawatan Jasmani/ <i>Personal Care Services</i>	119,78	125,95	166,78	187,77
4	Perawatan Jasmani dan Kosmetik/ <i>Personnel Care and Cosmetics</i>	118,20	124,45	131,19	136,88

Lanjutan Tabel/*Continued Table* 10.1.3

Kelompok/Sub Kelompok Group/Sub Group		2016	2017	2018	2019
(1)		(2)	(3)	(4)	(5)
VI	Pendidikan Rekreasi & Olahraga/ Education Recreation and Sports	124,29	126,33	129,54	138,12
1	Jasa Pendidikan/ <i>Education</i>	133,08	137,10	140,12	152,43
2	Kursus-Kursus/Pelatihan <i>Courses and training</i>	115,52	117,92	122,24	125,16
3	Perlengkapan/Peralatan Pendidikan/ <i>Educational Equipment</i>	107,88	109,09	114,77	117,50
4	Rekreasi/ <i>Recreation</i>	112,67	108,27	107,79	107,33
5	Olahraga/ <i>Sports</i>	102,68	103,08	116,03	134,03
VII	Transportasi, Komunikasi, dan Jasa Keuangan/ Transportation, Communication and Services Financial	125,29	130,34	133,85	140,74
1	Transpor/ <i>Transportation</i>	139,03	141,55	144,81	154,53
2	Komunikasi dan Pengiriman/ <i>Communication and Delivery Services</i>	92,35	96,92	100,10	101,59
3	Sarana dan Penunjang Transportasi/ <i>Transport Equipment and Support</i>	120,42	146,99	153,94	157,06
4	Jasa Keuangan/ <i>Financial Services</i>	125,84	125,98	126,17	126,17

Sumber/*Source*: BPS, Survei Harga Konsumen/*BPS-Statistics Indonesia, Consumer Price Survey*

Tabel 10.1.4 **Laju Inflasi Kota Palu menurut Tahun Kalender, 2016-2019**
Table 10.1.4 **Inflation Rate of Palu City by Calendar Year, 2016-2019**

	Kelompok Group	2016	2017	2018	2019
	(1)	(2)	(3)	(4)	(5)
Umum/General		1,49	4,33	6,46	2,30
01	Bahan Makanan/ <i>Food Stuff</i>	-0,46	3,79	6,37	3,60
02	Makanan Jadi Minuman Rokok dan Tembakau/ <i>Prepared Food Beverage and Tobacco</i>	3,53	2,96	8,12	3,42
03	Perumahan/ <i>Housing</i>	0,42	9,51	4,68	-0,35
04	Sandang/ <i>Clothing</i>	3,41	2,09	2,12	5,06
05	Kesehatan/ <i>Medical Care</i>	3,38	3,63	6,21	3,78
06	Pendidikan Rekreasi & Olahraga/ <i>Education Recreation and Sports</i>	4,62	-1,56	8,01	4,18
07	Transportasi dan Komunikasi/ <i>Transportation and Communication</i>	0,62	3,08	7,69	1,13

Sumber/Source: BPS, Survei Harga Konsumen/BPS-Statistics Indonesia, Consumer Price Survey

Tabel
Table 10.1.5

**Rata-rata Harga Produsen Tanaman Palawija menurut
Komoditi di Provinsi Sulawesi Tengah (Rupiah/100 kg),
2016-2019**
*Average Producer Prices of Secondary Food Crop by
Comodity in Sulawesi Tengah Province (Rupiahs/100 kg),
2016-2019*

	Komoditi Commodity	2016	2017	2018	2019
	(1)	(2)	(3)	(4)	(5)
01	Jagung Pipilan/ <i>Maize</i>	385 019	371 712	365 457	386 571
02	Ketela Pohon/ <i>Yams Cassavas</i>	317 486	347 588	342 320	370 091
03	Ketela Rambat/ <i>Sweet Potatoes</i>	466 865	447 056	508 453	454 514
04	Kacang Tanah/ <i>Peanut</i>	1 914 785	1 821 062	1 966 608	1 900 070
05	Kacang Kedele/ <i>Soybeans</i>	1 126 780	908 627	812 105	853 989
06	Kacang Hijau/ <i>Green Peanut</i>	1 329 645	1 523 552	1 693 434	1 688 580

Sumber/Source: BPS, Survei Harga Produsen/BPS-Statistics Indonesia, *Produser Price Survey*

Tabel
Table 10.1.6

**Rata-rata Harga Produsen Tanaman Sayuran menurut
Komoditi di Provinsi Sulawesi Tengah (Rupiah /100 kg),
2016-2019**
*Average Producer Prices of Vegetable Plant By Regency/
Municipality in Sulawesi Tengah Province (Rupiahs/100 kg),
2016-2019*

Komoditi Commodity		2016	2017	2018	2019
(1)		(2)	(3)	(4)	(5)
01	Kentang/Potatoe	825 000	1 847 824	2 335 018	1 812 176
02	Ketimun/Cucumber	371 803	395 476	343 878	381 173
03	Kacang Panjang/Long Bean	623 333	619 775	583 062	578 255
04	Kubis/Cabbage	638 866	571 799	489 799	410 423
05	Cabe Rawit/Chili	2 696 097	4 194 566	3 254 733	3 399 762
06	Cabe Merah/Ordinary Chili	2 323 706	2 377 822	2 167 547	2 186 611
07	Tomat Sayur/Tomato	787 130	834 910	741 986	677 595
08	Buncis Green/Bean	648 848	655 871	812 031	767 637
09	Labu Siam/Squash	405 564	415 186	389 158	281 264
10	Kangkung/Leafy vegetable	524 531	501 165	516 033	510 120
11	Bayam/Spinach	612 315	554 213	564 440	630 116
12	Pepaya Sayur/Unripe papaya	439 412	517 870	395 301	336 401
13	Sawi Hijau/Mustard Green	809 463	736 106	645 771	587 082
14	Bawang Putih/Garlic	3 472 667	3.614 459	2 890 625	2 058 182
15	Bawang Merah/Shallot	3 276 032	2 646 865	2 118 694	2 283 138

Sumber/Source: BPS, Survei Harga Produsen/BPS-Statistics Indonesia, Produser Price Survey

Tabel
Table 10.1.7**Rata-rata Harga Produsen Tanaman Buah-Buahan
menurut Komoditi di Provinsi Sulawesi Tengah, 2016-
2019**
*Average Producer Prices of Fruits Plant By Commodity in
Sulawesi Tengah Province, 2016-2019*

Komoditi Commodity	Satuan Unit	2016	2017	2018	2019
(1)	(2)	(3)	(4)	(5)	(6)
01 Pisang Ambon/ <i>Banana</i>	(Rp/Sisir)	6 401	15 574	10 663	...
02 Pisang Raja/ <i>Banana</i>	(Rp/Sisir)	6 953	9 767	9 190	...
03 Pisang Sepatu/ <i>Banana</i>	(Rp/Sisir)	-	7 166	6 313	...
04 Pepaya Besar/ <i>Papaya</i>	(Rp/Kg)	3 646	4 792	5 374	...
05 Nangka/ <i>Jack Fruit</i>	(Rp/Kg)	4 174	5 937	6 535	...
06 Nenas/ <i>Pineapple</i>	(Rp/10 Buah)	102 108	171 500	110 756	...
07 Durian/ <i>Durian</i>	(Rp/10 Buah)	303 189	509 280	548 413	...

Sumber/Source: BPS, Survei Harga Produsen/BPS-Statistics Indonesia, *Produser Price Survey*

Tabel
Table 10.1.8**Rata-rata Harga Produsen Tanaman Perkebunan Rakyat menurut Komoditi di Provinsi Sulawesi Tengah, 2016-2019**
Average Producer Prices of Smallholders Estates By Commodity in Sulawesi Tengah Province, 2016-2019

	Komoditi Commodity	Satuan Unit	2016	2017	2018	2019
	(1)	(2)	(3)	(4)	(5)	(6)
01	Kelapa/Coconuts	(Rp/100 btr/100 grain)	236 610	201 912	187 418	148 200
02	Kopi/Coffees	(Rp/100 Kg)	2 715 000	2 597 500	1 898 598	2 490 459
03	Kakao/Cocoas	(Rp/100 Kg)	3 049 370	2 304 277	2 537 813	2 399 623
04	Lada/Peppers	(Rp/100 Kg)	128 273	113 307	97 055	73 987
05	Jambu Mente/Cashews	(Rp/100 Kg)	1 091 978	1 459 067	1 478 162	1 453 113
06	Jahe/Gingers	(Rp/100 Kg)	-	1 177 474	2 120 267	725 041
07	Cengkeh/Clove	(Rp/Kg)	104 265	102 502	92 988	78 157
08	Pala/Nutmeg	(Rp/Kg)	39 966	35 671	32 866	30 890
09	Gula Merah/Brown Sugars	(Rp/Kg)	18 267	18 696	19 072	19 587
10	Kopra/Copra	(Rp/100 Kg)	834 221	941 932	536 645	424 816

Sumber/Source: BPS, Survei Harga Produsen/BPS-Statistics Indonesia, *Produser Price Survey*

Tabel
Table 10.1.9

**Rata-Rata Harga Produsen Peternakan Besar dan Kecil
menurut Ternak di Provinsi Sulawesi Tengah, 2016-
2019**
*Average Producer Prices of Large and Small Livestocks by
Livestock in Sulawesi Tengah Province, 2016-2019*

Jenis Ternak <i>Types of Livestock</i>		Satuan <i>Unit</i>	2016	2017	2018	2019
(1)	(2)	(3)	(4)	(5)	(6)	
A Ternak Besar/Large Livestock						
01	Sapi Potong/ <i>Beef Cattle</i>	(1 ekor/head = 250 kg)	11 448 413	11 083 866	12 357 601	12 223 603
02	Kuda/ <i>Horse</i>	(1 ekor/head = 150 kg)	9 250 000	9 250 000	...	6 000 000
B Ternak Kecil/Small Livestock						
01	Kambing/ <i>Goat</i>	(1 ekor/head = 15 kg)	1 357 102	1 506 220	1 428 215	1 296 544
02	Babi Lokal/ <i>Pig</i>	(1 ekor/head = 70 kg)	1 880 813	1 961 565	1 876 683	2 076 991
C Ternak Unggas/Poultry Livestock						
01	Ayam Kampung/ <i>Native Chicken</i>	(Rp/1,5kg)	68 281	86 088	86 245	78 570
02	Ayan Ras/ <i>Purebred Chicken</i>	(Rp/1,5kg)	24 972	48 485	52 477	55 699
03	Itik/Bebek/ <i>Duck</i>	(Rp/Ekor) (Rp/Head)	68 925	163 040	84 842	75 973

Sumber/Source: BPS, Survei Harga Produsen/BPS-Statistics Indonesia, *Producer Price Survey*

Tabel 10.1.9 **Rata-Rata Harga Produsen Peternakan Besar dan Kecil menurut Ternak di Provinsi Sulawesi Tengah, 2016-2019**
Table **Average Producer Prices of Large and Small Livestocks by Livestock in Sulawesi Tengah Province, 2016-2019**

Jenis Ternak <i>Types of Livestock</i>		Satuan <i>Unit</i>	2016	2017	2018	2019
(1)	(2)	(3)	(4)	(5)	(6)	
A Ternak Besar/Large Livestock						
01	Sapi Potong/ <i>Beef Cattle</i>	(1 ekor/head = 250 kg)	11 448 413	11 083 866	12 357 601	12 223 603
02	Kuda/ <i>Horse</i>	(1 ekor/head = 150 kg)	9 250 000	9 250 000	...	6 000 000
B Ternak Kecil/Small Livestock						
01	Kambing/ <i>Goat</i>	(1 ekor/head = 15 kg)	1 357 102	1 506 220	1 428 215	1 296 544
02	Babi Lokal/ <i>Pig</i>	(1 ekor/head = 70 kg)	1 880 813	1 961 565	1 876 683	2 076 991
C Ternak Unggas/Poultry Livestock						
01	Ayam Kampung/ <i>Native Chicken</i>	(Rp/1,5kg)	68 281	86 088	86 245	78 570
02	Ayan Ras/ <i>Purebred Chicken</i>	(Rp/1,5kg)	24 972	48 485	52 477	55 699
03	Itik/Bebek/ <i>Duck</i>	(Rp/Ekor) (Rp/Head)	68 925	163 040	84 842	75 973

Sumber/Source: BPS, Survei Harga Produsen/BPS-Statistics Indonesia, *Producer Price Survey*

Tabel
Table 10.1.10

Rata-rata Harga Produsen Hasil Peternakan dan Perikanan Laut menurut Komoditi di Provinsi Sulawesi Tengah, 2016-2019
Average Producer Prices of Livestock Product and Marine Fishery by Commodity in Sulawesi Tengah Province, 2016-2019

Rincian Items	Satuan Unit	2016	2017	2018	2019
(1)	(2)	(3)	(4)	(5)	(6)
Hasil Peternakan/Product Livestock					
Telur Ayam Kampung <i>Native Chicken Eggs</i>	(Rp/10 Butir) (Rp/10 Grains)	-	24 881	30 098	30 598
Telur Itik <i>Duck Eggs</i>	(Rp/10 Butir) (Rp/10 Grains)	25 000	24 876	26 663	25 568
Hasil Perikanan Laut/Marine Fishery Product					
Ikan Segar Kembung <i>Fresh Fish</i>	(Rp/Kg) (Rupiah/Kg)	18 490	27 387	22 362	19 615
Ikan Segar Layang <i>Fresh Fish</i>	(Rp/Kg) (Rupiah/Kg)	17 049	21 329	18 473	18 071
Ikan Segar Cakalang <i>Fresh Fish</i>	(Rp/Kg) (Rupiah/Kg)	19 652	20 610	20 178	19 775
Ikan Segar Tongkol <i>Fresh Fish</i>	(Rp/Kg) (Rupiah/Kg)	16 642	18 718	19 790	19 195
Ikan Segar Lainnya <i>Fresh Fish</i>	(Rp/Kg) (Rupiah/Kg)
Cumi-cumi <i>Squid</i>	(Rp/Kg) (Rupiah/Kg)	43 333	31 910	33 135	34 124
Lainnya <i>Others</i>	(Rp/Kg) (Rupiah/Kg)

Sumber/Source: BPS, Survei Harga Produsen/BPS-Statistics Indonesia, Produser Price Survey

Tabel
Table 10.1.11**Rata-Rata Harga Produsen Obat-Obatan dan Pupuk menurut Jenisnya di Provinsi Sulawesi Tengah, 2016-2019****Average Producer Prices of Livestock Product and Marine Fishery by Commodity in Sulawesi Tengah Province, 2016-2019**

Rincian Items	Satuan Unit	2016	2017	2018	2019
(1)	(2)	(3)	(4)	(5)	(6)
Pestisida dan Pupuk/Pesticide and Fertilizer					
01. Urea	(Rp/Kg) (Rupiah/Kg)	2 207	2 476	2 502	4 237
02. TSP	(Rp/Kg) (Rupiah/Kg)	4 560	2 569	2 696	3 138
03. ZA	(Rp/Kg) (Rupiah/Kg)	1 705	2 169	2 251	2 809
04. SP 36	(Rp/Kg) (Rupiah/Kg)	2 163	2 427	3 172	4 461
05. KCL	(Rp/Kg) (Rupiah/Kg)	8 359	11 395	10 071	12 450
06. NP/NPK	(Rp/Kg) (Rupiah/Kg)	4 629	4 494	4 758	7 219
07. Herbisida	(Rp/Liter) (Rupiah/Litre)	42 806	74 283	77 656	80 117
08. Insektisida	(Rp/Liter) (Rupiah/Litre)	...	108 806	120 293	125 940
Lainnya Others	(Rp/Kg) (Rupiah/Kg)

Sumber/Source: BPS, Survei Harga Produsen/BPS-Statistics Indonesia, Produser Price Survey

Tabel
Table 10.1.12

Indeks Harga yang Diterima dan Dibayar Petani serta Nilai Tukar Petani Tanaman Pangan menurut Bulan di Provinsi Sulawesi Tengah, 2019
Indices of Prices Received and Paid by Farmers and Food Crops Farmers' Term Trade by Month in Sulawesi Tengah Province, 2019

Bulan Month	Indeks yang Diterima Indices of Prices Received (It)	Perubahan Change (%)	Indeks yang Dibayar Indices of Prices Received (Ib)	Perubahan Change (%)	Nilai Tukar Petani Farmers' Term Trade (NTP)	Perubahan Change (%)
(1)	(2)	(3)	(4)	(5)	(6)	(7)
Januari/ January	129,28	-0,81	138,27	0,63	93,50	-1,45
Februari/ February	128,98	-0,23	138,36	0,06	93,22	-0,30
Maret/ March	128,87	-0,09	138,03	-0,24	93,36	0,15
April/ April	127,69	-0,92	138,95	0,67	91,89	-1,60
Mei/ May	126,16	-1,21	140,07	0,80	90,07	-2,02
Juni/ June	125,82	-0,28	141,13	0,75	89,15	-1,03
Juli/ July	126,13	0,25	140,65	-0,34	89,68	0,59
Agustus/ August	127,21	0,85	140,41	-0,17	90,60	1,01
September/ September	127,88	0,52	140,53	0,09	91,00	0,44
Oktober/ October	128,30	0,33	141,03	0,35	90,97	-0,03
November/ November	127,72	-0,46	141,56	0,38	90,22	-0,84
Desember/ December	127,84	0,09	141,50	-0,04	90,34	0,14
2019	127,66		140,04		91,16	

Sumber/Source: BPS, Survei Harga Perdesaan/BPS-Statistics Indonesia, Rural Price Survey

Tabel
Table 10.1.13

Indeks Harga yang Diterima dan Dibayar Petani serta Nilai Tukar Petani Hortikultura menurut Bulan di Provinsi Sulawesi Tengah, 2019
Indices of Prices Received and Paid by Farmers and Horticulture Farmers' Term Trade by Month in Sulawesi Tengah Province, 2019

Bulan Month	Indeks yang Diterima Indices of Prices Received (1a)	Perubahan Change (%) (2)	Indeks yang Dibayar Indices of Prices Received (1b)	Perubahan Change (%) (2)	Nilai Tukar Petani Farmers' Term Trade (NTP)	Perubahan Change (%) (2)
(1)	(2)	(3)	(4)	(5)	(6)	(7)
Januari/ January	145,85	-2,15	136,15	0,73	107,13	-2,89
Februari/ February	142,28	-2,51	136,08	-0,05	104,56	-2,45
Maret/ March	141,86	-0,30	135,58	-0,37	104,63	0,07
April/ April	144,00	1,48	136,44	0,63	105,54	0,86
Mei/ May	147,76	2,54	137,63	0,86	107,36	1,70
Juni/ June	147,79	0,02	138,70	0,77	106,55	-0,76
Juli/ July	149,16	0,92	138,16	-0,39	107,97	1,31
Agustus/ August	151,08	1,27	137,80	-0,26	109,64	1,52
September/ September	150,51	-0,38	137,74	-0,04	109,27	-0,34
Oktober/ October	151,06	0,36	138,16	0,30	109,33	0,06
November/ November	152,92	1,22	138,81	0,47	110,17	0,76
Desember/ December	150,46	-1,63	138,72	-0,06	108,47	-1,57
2019	147,89		137,50		107,56	

Sumber/Source: BPS, Survei Harga Perdesaan/BPS-Statistics Indonesia, Rural Price Survey

Tabel
Table 10.1.14

Indeks Harga yang Diterima dan Dibayar Petani serta Nilai Tukar Petani Perkebunan menurut Bulan di Provinsi Sulawesi Tengah, 2019
Indices of Prices Received and Paid by Farmers and Planted Farmers' Term Trade by Month in Sulawesi Tengah Province, 2019

Bulan Month	Indeks yang Diterima Indices of Prices Received (1a)	Perubahan Change (%)	Indeks yang Dibayar Indices of Prices Received (1b)	Perubahan Change (%)	Nilai Tukar Petani Farmers' Term Trade (NTP)	Perubahan Change (%)
(1)	(2)	(3)	(4)	(5)	(6)	(7)
Januari/ January	113,92	1,99	135,85	0,75	83,86	1,25
Februari/ February	111,11	-2,52	136,06	0,16	81,66	-2,68
Maret/ March	112,23	1,00	135,81	-0,19	82,64	1,18
April/ April	113,67	1,27	136,67	0,63	83,18	0,64
Mei/ May	116,40	2,34	137,70	0,75	84,53	1,60
Juni/ June	118,91	2,11	138,77	0,77	85,69	1,36
Juli/ July	118,35	-0,48	138,30	-0,34	85,58	-0,13
Agustus/ August	117,17	-1,01	137,96	-0,24	84,93	-0,77
September/ September	115,50	-1,45	138,15	0,13	83,60	-1,58
Oktober/ October	117,69	1,87	138,61	0,34	84,91	1,54
November/ November	118,64	0,80	139,14	0,38	85,27	0,42
Desember/ December	121,68	2,50	139,09	-0,04	87,49	2,54
2019	116,27		137,68		84,45	

Sumber/Source: BPS, Survei Harga Perdesaan/BPS-Statistics Indonesia, Rural Price Survey

Tabel
Table 10.1.15

Indeks Harga yang Diterima dan Dibayar Petani serta Nilai Tukar Petani Peternakan menurut Bulan di Provinsi Sulawesi Tengah, 2019
Indices of Prices Received and Paid by Farmers and Livestock Farmers' Term Trade by Month in Sulawesi Tengah Province, 2019

Bulan Month	Indeks yang Diterima Indices of Prices Received (1a)	Perubahan Change (%) (3)	Indeks yang Dibayar Indices of Prices Received (1b)	Perubahan Change (%) (5)	Nilai Tukar Petani Farmers' Term Trade (NTP) (6)	Perubahan Change (%) (7)
(1)	(2)	(3)	(4)	(5)	(6)	(7)
Januari/ January	133,57	-0,83	125,99	0,48	106,02	-1,32
Februari/ February	132,99	-0,43	126,21	0,18	105,37	-0,61
Maret/ March	134,01	0,76	126,09	-0,09	106,28	0,85
April/ April	133,72	-0,22	126,56	0,37	105,66	-0,59
Mei/ May	135,37	1,22	127,26	0,55	106,37	0,67
Juni/ June	136,77	1,02	127,99	0,57	106,86	0,46
Juli/ July	137,32	0,40	127,70	-0,23	107,54	0,63
Agustus/ August	139,31	1,43	127,49	-0,16	109,26	1,58
September/ September	137,65	-1,20	127,74	0,19	107,76	-1,39
Oktober/ October	137,13	-0,38	128,16	0,33	107,00	-0,71
November/ November	136,71	-0,31	128,30	0,11	106,56	-0,41
Desember/ December	137,53	0,59	128,13	-0,13	107,33	0,72
2019	136,01		127,30		106,84	

Sumber/Source: BPS, Survei Harga Perdesaan/BPS-Statistics Indonesia, Rural Price Survey

Tabel
Table 10.1.16

Indeks Harga yang Diterima dan Dibayar Petani serta Nilai Tukar Petani Perikanan menurut Bulan di Provinsi Sulawesi Tengah, 2019
Indices of Prices Received and Paid by Farmers and Fishery Farmers' Term Trade by Month in Sulawesi Tengah Province, 2019

Bulan Month	Indeks yang Diterima Indices of Prices Received (1a)	Perubahan Change (%)	Indeks yang Dibayar Indices of Prices Received (1b)	Perubahan Change (%)	Nilai Tukar Petani Farmers' Term Trade (NTP)	Perubahan Change (%)
(1)	(2)	(3)	(4)	(5)	(6)	(7)
Januari/ January	139,31	1,33	131,06	0,39	106,29	0,95
Februari/ February	139,75	0,31	130,97	-0,07	106,70	0,39
Maret/ March	137,29	-1,80	130,76	-0,16	104,99	-1,63
April/ April	138,46	0,85	131,30	0,41	105,46	0,44
Mei/ May	137,18	-0,94	132,25	0,72	103,72	-1,67
Juni/ June	140,82	2,59	132,97	0,54	105,91	2,06
Juli/ July	140,94	0,08	133,03	0,04	105,95	0,04
Agustus/ August	143,42	1,73	133,09	0,05	107,76	1,68
September/ September	141,94	-1,04	133,24	0,11	106,53	-1,16
Oktober/ October	140,14	-1,29	133,80	0,42	104,74	-1,71
November/ November	140,70	0,39	133,98	0,13	105,02	0,27
Desember/ December	142,88	1,53	133,82	-0,11	106,77	1,64
2019	140,24		132,52		105,82	

Sumber/Source: BPS, Survei Harga Perdesaan/BPS-Statistics Indonesia, Rural Price Survey

Tabel
Table 10.1.17

Indeks Harga yang Diterima dan Dibayar Petani serta Nilai Tukar Petani Gabungan menurut Bulan di Provinsi Sulawesi Tengah, 2019
Indices of Prices Received and Paid by Farmers and Joint Farmers' Term Trade by Month in Sulawesi Tengah Province, 2019

Bulan Month	Indeks yang Diterima Indices of Prices Received (1a)	Perubahan Change (%) (2)	Indeks yang Dibayar Indices of Prices Received (1b)	Perubahan Change (%) (2)	Nilai Tukar Petani Farmers' Term Trade (NTP)	Perubahan Change (%) (2)
(1)	(2)	(3)	(4)	(5)	(6)	(7)
Januari/ January	127,72	0,01	134,28	0,65	95,12	-0,64
Februari/ February	125,96	-1,40	134,40	0,09	93,72	-1,49
Maret/ March	126,31	0,28	134,12	-0,21	94,18	0,49
April/ April	126,95	0,50	134,90	0,58	94,11	-0,07
Mei/ May	128,46	1,17	135,91	0,74	94,52	0,43
Juni/ June	129,82	1,04	136,89	0,72	94,83	0,33
Juli/ July	130,01	0,15	136,47	-0,31	95,27	0,45
Agustus/ August	130,65	0,49	136,20	-0,19	95,92	0,68
September/ September	129,68	-0,75	136,34	0,10	95,11	-0,85
Oktober/ October	130,46	0,60	136,81	0,34	95,36	0,26
November/ November	130,94	0,37	137,26	0,33	95,40	0,04
Desember/ December	131,99	0,79	137,17	-0,07	96,22	0,86
2019	129,08		135,89		94,99	

Sumber/Source: BPS, Survei Harga Perdesaan/BPS-Statistics Indonesia, Rural Price Survey

10.2 PERBANKAN/BANKING

Tabel 10.2.1 **Jumlah Kantor Bank Umum Menurut Kabupaten/Kota di Provinsi Sulawesi Tengah, 2019**
Table 10.2.1 **Number of Commercial Bank Offices by Regency/ Municipality in Sulawesi Tengah Province, 2019**

Kabupaten/Kota Regency/ Municipality	Kantor Lainnya/Other Office							ATM
	KP	KC	KCP	KK	KF	Kas Keliling Cash Roving	PP	
(1)	(2)	(3)	(4)	(5)	(6)	(7)	(8)	(9)
Kabupaten/Regency								
Banggai Kepulauan	-	2	6	5	-	2	-	11
Banggai	-	5	20	6	1	4	4	100
Morowali	-	3	14	6	-	3	1	20
Poso	-	1	14	6	2	7	3	78
Donggala	-	2	17	3	-	2	2	46
Tolitoli	-	5	12	6	-	6	3	54
Buol	-	-	9	2	-	2	1	17
Parigi Moutong	-	2	21	6	-	2	2	20
Tojo Una-Una	-	1	5	2	1	2	2	12
Sigi	-	1	2	1	1	1	7	3
Banggai Laut ¹								
Morowali Utara ¹								
Kota/Municipality								
Palu	1	23	39	18	1	11	18	348
Sulawesi Tengah	1	45	159	61	6	42	43	709

Catatan/Note: KP : Kantor Pusat/Head Office
 KC : Kantor Cabang/Branch Office
 KCP : Kantor Cabang Pembantu/Auxiliary Branch Office
 KK : Kantor Pos/Cash Office
 PP : Payment Point
 ATM : Automatic Teller Machine

¹ Tergabung dengan kabupaten induknya/included in main regency

Sumber/Source: Otoritas Jasa Keuangan Provinsi Sulawesi Tengah/OJK of Sulawesi Tengah

Tabel
Table 10.2.2

Jumlah Kantor Bank Perkreditan Rakyat Menurut Kabupaten/Kota di Provinsi Sulawesi Tengah, 2019
Number of Rural Bank Offices by Regency/Municipality in Sulawesi Tengah Province, 2019

Kabupaten/Kota <i>Regency/ Municipality</i>	Kantor Lainnya/ <i>Other Office</i>							
	KP	KC	KCP	KK	KF	Kas Keliling <i>Cash Roving</i>	PP	ATM
(1)	(2)	(3)	(4)	(5)	(6)	(7)	(8)	(9)
Kabupaten/Regency								
Banggai Kepulauan	-	2	-	-	-	-	-	-
Banggai	1	3	-	2	-	-	-	-
Morowali	-	4	-	-	-	-	-	-
Poso	1	2	-	3	-	-	-	-
Donggala	-	1	-	-	-	-	-	-
Tolitoli	-	1	-	-	-	-	-	-
Buol	-	1	-	-	-	-	-	-
Parigi Moutong	1	1	-	3	-	-	-	-
Tojo Una-Una	-	2	-	-	-	-	-	-
Sigi	-	-	-	-	-	-	-	-
Banggai Laut ¹								
Morowali Utara ¹								
Kota/Municipality								
Palu	5	-	-	-	-	-	-	-
Gorontalo ²	-	1	-	-	-	-	-	-
Sulawesi Tengah	8	18	-	8	-	-	-	-

Catatan/Note:

- KP : Kantor Pusat/*Head Office*
 KC : Kantor Cabang/*Branch Office*
 KCP : Kantor Cabang Pembantu/*Auxiliary Branch Office*
 KK : Kantor Pos/*Cash Office*
 PP : Payment Point
 ATM : Automatic Teller Machine

¹ Tergabung dengan kabupaten induknya/*included in main regency*

² Terdapat 1 KC yang terletak di Provinsi Gorontalo untuk BPR yang berkantor pusat di Sulawesi Tengah Otoritas Jasa Keuangan Provinsi Sulawesi Tengah/*OJK of Sulawesi Tengah*

Sumber/Source:

Tabel
Table 10.2.3

Posisi Realisasi Kredit Perbankan Bank Pemerintah menurut Sektor Ekonomi (juta rupiah), 2018 dan 2019
Credit Realization of State Banks Position by Economic Sector (million rupiahs), 2018 and 2019

Sektor Ekonomi/Economic Sector		2018	2019
(1)		(2)	(3)
1	Pertanian, Perburuan dan Kehutanan/ <i>Agriculture, Hunting & Forestry</i>	1 831 569,83	2 086 079,07
2	Perikanan/ <i>Fishery</i>	102 947,30	120 840,83
3	Pertambangan dan Penggalian/ <i>Mining & Quarrying</i>	98 427,56	109 552,70
4	Industri Pengolahan/ <i>Manufacturing</i>	269 686,42	315 893,83
5	Listrik, Gas dan Air/ <i>Electricity, Gas and Water Supply</i>	11 228,91	10 361,96
6	Konstruksi/ <i>Construction</i>	610 902,90	614 840,24
7	Perdagangan Besar dan Eceran/ <i>Wholesale & Retail Trade</i>	5 458 988,49	5 697 232,03
8	Penyediaan Akomodasi dan Penyediaan Makan Minum/ <i>Accommodation & Food Service Activities</i>	316 584,87	275 895,77
9	Transportasi, Pergudangan dan Komunikasi/ <i>Transportation, Storage & Communication</i>	131 039,85	125 241,03
10	Perantara Keuangan/ <i>Financial Activities</i>	13 865,18	9 483,24
11	Real Estate, Usaha Persewaan, dan Jasa Perusahaan/ <i>Real Estate Activities, Business Activities</i>	131 975,56	289 933,57
12	Administrasi Pemerintahan, Pertahanan dan Jaminan Sosial Wajib/ <i>Public Administration & Defence; Compulsory Social Security</i>	283 307,15	294 643,04
13	Jasa Pendidikan/ <i>Education</i>	197 773,57	191 447,11
14	Jasa Kesehatan dan Kegiatan Sosial/ <i>Human Health & Social Work Activities</i>	55 522,68	54 838,95
15	Jasa Kemasyarakatan, Sosial Budaya, Hiburan dan Perorangan Lainnya/ <i>Community Services, Social & Cultural Services, Entertainment Services and Other Personal Services</i>	228 979,03	271 165,97
16	Jasa Perorangan yang Melayani Rumah Tangga/ <i>Individual services serving the household</i>	13 591,26	13 302,53
17	Badan Internasional dan Badan Ekstra Internasional Lainnya/ <i>International Agency and other International Extras</i>	-	-
18	Kegiatan yang Belum Jelas Batasannya/ <i>Unclear Activities Limitations</i>	-	-
19	Penerima Kredit Bukan Lapangan Usaha/ <i>Non-business Credit Recipient</i>	14 104 688,48	15 224 553,81
Jumlah/Total		23 861 079,04	25 705 305,67

Sumber/Source: Kantor Perwakilan Bank Indonesia Provinsi Sulawesi Tengah/Bank Indonesia Representative Office of Sulawesi Tengah

Tabel
Table 10.2.4

Posisi Realisasi Kredit Perbankan Bank Swasta menurut Sektor Ekonomi (juta rupiah), 2018 dan 2019
Outstanding Credit Realization of Private Banks Position by Economic Sector (million rupiahs), 2018 and 2019

Sektor Ekonomi/Economic Sector		2018	2019
(1)		(2)	(3)
1	Pertanian, Perburuan dan Kehutanan/ <i>Agriculture, Hunting & Forestry</i>	14 862,85	24 082,52
2	Perikanan/ <i>Fishery</i>	25 231,64	35 068,75
3	Pertambangan dan Penggalian/ <i>Mining & Quarrying</i>	8 970,48	8 656,94
4	Industri Pengolahan/ <i>Manufacturing</i>	34 948,08	32 424,53
5	Listrik, Gas dan Air/ <i>Electricity, Gas and Water Supply</i>	10 738,32	10 986,95
6	Konstruksi/ <i>Construction</i>	57 326,15	69 671,19
7	Perdagangan Besar dan Eceran/ <i>Wholesale & Retail Trade</i>	1 374 347,23	1 353 279,79
8	Penyediaan Akomodasi dan Penyediaan Makan Minum/ <i>Accommodation & Food Service Activities</i>	43 755,81	53 131,74
9	Transportasi, Pergudangan dan Komunikasi/ <i>Transportation, Storage & Communication</i>	22 258,44	20 198,55
10	Perantara Keuangan/ <i>Financial Activities</i>	5 482,16	21 869,65
11	Real Estate, Usaha Persewaan, dan Jasa Perusahaan/ <i>Real Estate Activities, Business Activities</i>	57 488,12	56 643,88
12	Administrasi Pemerintahan, Pertahanan dan Jaminan Sosial Wajib/ <i>Public Administration & Defence; Compulsory Social Security</i>	-	28,70
13	Jasa Pendidikan/ <i>Education</i>	4 352,68	4 643,51
14	Jasa Kesehatan dan Kegiatan Sosial/ <i>Human Health & Social Work Activities</i>	18 323,20	16 013,10
15	Jasa Kemasyarakatan, Sosial Budaya, Hiburan dan Perorangan Lainnya/ <i>Community Services, Social & Cultural Services, Entertainment Services and Other Personal Services</i>	80 660,81	62 869,68
16	Jasa Perorangan yang Melayani Rumah Tangga/ <i>Individual services serving the household</i>	3 192,09	5 802,40
17	Badan Internasional dan Badan Ekstra Internasional Lainnya/ <i>International Agency and other International Extras</i>	-	-
18	Kegiatan yang Belum Jelas Batasannya/ <i>Unclear Activities Limitations</i>	1 880,53	815,39
19	Penerima Kredit Bukan Lapangan Usaha/ <i>Non-business Credit Recipient</i>	2 094 833,71	2 145 770,30
Jumlah/Total		3 858 652,31	3 921 957,58

Sumber/Source: Kantor Perwakilan Bank Indonesia Provinsi Sulawesi Tengah/Bank Indonesia Representative Office of Sulawesi Tengah

Tabel
Table 10.2.5

Posisi Tabungan Perbankan Akhir Tahun menurut Status Bank (juta rupiah), 2015-2019
Outstanding Saving Deposits by Status of Banks (million rupiahs), 2015-2019

Akhir Tahun End of Year	Bank Pemerintah Public Bank		Bank Swasta Privat Bank		Jumlah Total	
	Penabung Number of Accounts	Posisi Position	Penabung Number of Accounts	Posisi Position	Penabung Number of Accounts	Posisi Position
(1)	(2)	(3)	(4)	(5)	(6)	(7)
2015'	1 353 355	7 554 552	193 983	1 826 234	1 547 338	9 380 786
2016'	1 519 981	7 699 652	196 918	1 948 879	1 716 899	9 648 531
2017	2 074 907	9 014 625	223 589	1 979 233	2 298 496	10 993 858
2018	2 466 025	9 924 359	238 818	2 433 931	2 704 843	12 358 290
2019	2 951 034	10 728 468	238 734	2 559 291	3 189 768	13 287 759
<i>Tw/Quart I</i>	2 647 990	8 831 474	248 245	2 366 519	2 896 235	11 197 993
<i>Tw/Quart II</i>	2 744 850	9 281 641	251 466	2 363 070	2 996 316	11 644 711
<i>Tw/Quart III</i>	2 881 493	9 501 126	235 544	2 397 725	3 117 037	11 898 851
<i>Tw/Quart IV</i>	2 951 034	10 728 468	238 734	2 559 291	3 189 768	13 287 759

Sumber/Source: Kantor Perwakilan Bank Indonesia Provinsi Sulawesi Tengah/Bank Indonesia Representative Office of Sulawesi Tengah

Tabel
Table 10.2.6

Posisi Dana Perbankan Akhir Tahun di Provinsi Sulawesi Tengah (miliar rupiah), 2015-2019
Outstanding Banks Fund in Sulawesi Tengah Province (billion rupiahs), 2015-2019

Akhir Tahun End of Year	Giro Demand Deposits	Deposito Time Deposits	Tabungan Saving Deposits	Jumlah Total
(1)	(2)	(3)	(4)	(5)
2015'	2 372,23	4 010,96	9 380,79	15 736,98
2016'	2 148,63	4 231,23	9 648,53	16 064,39
2017	2 163,06	5 070,37	10 993,86	18 227,28
2018	2 794,55	5 080,81	12 358,29	20 233,65
2019	4 718,22	6 035,25	13 287,76	24 041,23
Triwulan/Quarter I	4 853,25	5 013,67	11 197,99	21 064,91
Triwulan/Quarter II	5 643,05	4 839,62	11 644,71	22 127,38
Triwulan/Quarter III	4 927,16	5 487,05	11 898,85	22 313,07
Triwulan/Quarter IV	4 718,22	6 035,25	13 287,76	24 041,23

Sumber/Source: Kantor Perwakilan Bank Indonesia Provinsi Sulawesi Tengah/Bank Indonesia Representative Office of Sulawesi Tengah

Tabel 10.2.7 **Perputaran Kliring Perbankan di Provinsi Sulawesi Tengah (juta rupiah), 2015-2019**
Table **Clearing Rotation of Bank in Sulawesi Tengah Province (million rupiahs), 2015-2019**

Akhir Tahun End of Year	Warkat (lembar) Number of Papers	Nominal Value of Papers Presented
(1)	(2)	(3)
2015'	162 653	7 661
2016'	257 570	13 794
2017	61 460	2 830
2018	45 514	2 164
2019	64 290	3 134 232
Triwulan/Quarter I	44 006	2 181 967
Triwulan/Quarter II	44 314	2 077 531
Triwulan/Quarter III	55 025	2 631 559
Triwulan/Quarter IV	64 290	3 134 232

Sumber/Source: Kantor Perwakilan Bank Indonesia Provinsi Sulawesi Tengah/Bank Indonesia Representative Office of Sulawesi Tengah

Tabel
Table 10.2.8

**Suku Bunga Deposito Berjangka 1 Bulan menurut
Kelompok Bank (persen/tahun), 2015-2019**
**Time Deposits Interest Rates for 1 Month by Group of Banks
(percent/years), 2015-2019**

Akhir Tahun End of Year	Bank Umum/General Banks		
	Bank Pemerintah State Banks	Bank Swasta Private Banks	B P R
(1)	(2)	(3)	(4)
2015'	6,55	7,11	-
2016'	5,63	6,05	-
2017	5,68	5,47	-
2018	6,25	6,29	-
2019	6,34	5,48	-
<i>Tw/Quart I</i>	5,66	6,35	-
<i>Tw/Quart II</i>	5,67	6,31	-
<i>Tw/Quart III</i>	5,78	5,87	-
<i>Tw/Quart IV</i>	6,34	5,48	-

Sumber/Source: Kantor Perwakilan Bank Indonesia Provinsi Sulawesi Tengah/Bank Indonesia Representative Office of Sulawesi Tengah

Tabel
Table 10.2.9

**Posisi Deposito Berjangka Rupiah dan Valuta Asing
Perbankan (juta rupiah), 2015-2019**
**Rupiah and Foreign Exchange Time Deposits Outstanding of
Banks (million rupiahs), 2015-2019**

Akhir Tahun <i>End of Year</i>	1 Bulan <i>1 Months</i>	3 Bulan <i>3 Months</i>	6 Bulan <i>6 Months</i>	12 Bulan <i>12 Months</i>	>12 Bulan <i>>12 Months</i>	Jumlah <i>Total</i>
(1)	(2)	(3)	(4)	(5)	(6)	(7)
2015'	1 549 827	983 207	527 285	916 157	33 690	4 010 166
2016'	1 139 675	1 172 041	453 289	467 036	325 081	3 557 122
2017	1 926 488	1 375 308	507 181	1 210 903	21 105	5 040 985
2018	1 731 783	1 687 292	730 287	901 343	23 123	5 073 828
2019	2 170 513	2 939 133	611 890	270 489	35 330	6 027 355
<i>Triwulan/Quarter I</i>	1 618 237	1 708 891	750 439	903 524	27 187	5 008 278
<i>Triwulan/Quarter II</i>	1 684 436	1 824 357	405 097	896 809	28 158	4 838 857
<i>Triwulan/Quarter III</i>	1 875 962	2 023 210	634 709	919 018	32 138	5 485 037
<i>Triwulan/Quarter IV</i>	2 170 513	2 939 133	611 890	270 489	35 330	6 027 355

Sumber/Source: Kantor Perwakilan Bank Indonesia Provinsi Sulawesi Tengah/Bank Indonesia Representative Office of Sulawesi Tengah

Tabel 10.2.10 **Posisi Kredit Usaha Mikro, Kecil dan Menengah (UMKM) menurut Kelompok Bank (Juta Rupiah), 2015-2019**
Table 10.2.10 **Outstanding Micro, Small dan Medium Business Credits by Group of Bank (million rupiahs), 2015-2019**

Akhir Tahun End of Year	Bank Umum/General Banks			
	Investasi Investment	Modal Kerja Working Capital	Lain-lain Others	Sub Jumlah Sub Total
(1)	(2)	(3)	(4)	(5)
2015'	1 477 957	5 950 276	-	7 428 232
2016'	1 638 445	6 307 013	-	7 945 458
2017	2 032 786	7 698 757	-	9 731 542
2018	1 587 507	7 436 941	-	9 024 448
2019	2 957 886	7 795 476	-	10 753 362
Tw/Quart I	2 600 425	7 477 451	-	10 077 876
Tw/Quart II	2 680 776	7 689 606	-	10 370 382
Tw/Quart III	2 816 780	8 008 701	-	10 825 480
Tw/Quart IV	2 957 886	7 795 476	-	10 753 362

Sumber/Source: Kantor Perwakilan Bank Indonesia Provinsi Sulawesi Tengah/Bank Indonesia Representative Office of Sulawesi Tengah

Lanjutan Tabel/*Continued Table* 10.2.10

Bank Perkreditan Rakyat/Rural Banks					
Akhir Tahun End of Year	Investasi Investment	Modal Kerja Working Capital	Lain-lain Others	Sub Jumlah Sub Total	Jumlah Total
(1)	(2)	(3)	(4)	(5)	(6)
2015'	10 602	77 478	1 590 978	1 679 058	9 107 290
2016'	9 478	72 868	-	82 346	8 027 804
2017	5 374	36 799	-	42 174	8 623 266
2018	6 220	40 862	-	47 082	9 071 530
2019
<i>Tw/Quart I</i>
<i>Tw/Quart II</i>
<i>Tw/Quart III</i>
<i>Tw/Quart IV</i>

Sumber/*Source*: Kantor Perwakilan Bank Indonesia Provinsi Sulawesi Tengah/*Bank Indonesia Representative Office of Sulawesi Tengah*

Tabel
Table 10.2.11

Posisi Kredit Usaha Mikro, Kecil dan Menengah (UMKM) menurut Kelompok Bank Sektor Ekonomi (Juta Rupiah), 2019
Outstanding Micro, Small dan Medium Business Credits by Group of Banks and Economics Sectors (million rupiahs), 2019

	Sektor Ekonomi/Economic Sector	Bank Pemerintah State Banks	Bank Swasta Private Banks	Bank Perkreditan Rakyat Rural Banks	Jumlah Total
	(1)	(2)	(3)	(4)	(5)
1	Pertanian, Perburuan dan Kehutanan/ <i>Agriculture, Hunting & Forestry</i>	2 242 389	25 012	30 455,0	2 297 855,13
2	Perikanan/ <i>Fishery</i>	109 293	35 069	384,3	144 746,42
3	Pertambangan dan Penggalian/ <i>Mining & Quarrying</i>	106 903	8 657	150,5	115 710,70
4	Industri Pengolahan/ <i>Manufacturing</i>	324 068	23 500	566,4	348 134,50
5	Listrik, Gas dan Air/ <i>Electricity, Gas and Water Supply</i>	8 605	10 997	-	19 602,00
6	Konstruksi/ <i>Construction</i>	513 967	59 044	1 911,1	574 922,50
7	Perdagangan Besar dan Eceran/ <i>Wholesale and Retail Trade</i>	5 154 178	1 042 198	45 461,8	6 241 838,09
8	Penyediaan Akomodasi dan Penyediaan Makan Minum/ <i>Accommodation and Food Service Activities</i>	263 641	42 411	2 878,6	308 929,95
9	Transportasi, Pergudangan dan Komunikasi/ <i>Transportation, Storage & Communication</i>	127 717	7 669	4 021,3	139 407,42
10	Perantara Keuangan/ <i>Financial Activities</i>	2 485	29 132	110,0	31 726,61
11	Real Estate, Usaha Persewaan, dan Jasa Perusahaan/ <i>Real Estate Activities, Business Activities</i>	181 737	60 388	2 744,8	244 870,38
12	Administrasi Pemerintahan, Pertahanan dan Jaminan Sosial Wajib/ <i>Public Administration & Defence; Compulsory Social Security</i>	2 269	29	261,9	2 559,86
13	Jasa Pendidikan/ <i>Education</i>	9 493	4 015	365,3	13 872,72
14	Jasa Kesehatan dan Kegiatan Sosial/ <i>Human Health & Social Work Activities</i>	17 778	20 413	1 238,9	39 430,34

Lanjutan Tabel/*Continued Table* 10.2.11

Sektor Ekonomi/<i>Economic Sector</i>		Bank Pemerintah <i>State Banks</i>	Bank Swasta <i>Private Banks</i>	Bank Perkreditan Rakyat <i>Rural Banks</i>	Jumlah Total
(1)	(2)	(3)	(4)	(5)	
15	Jasa Masyarakat, Sosial Budaya, Hiburan dan Perorangan Lainnya/ <i>Community Services, Social & Cultural Services, Entertainment Services and Other Personal Services</i>	237 440	63 964	5 989,3	307 393,65
16	Jasa Perorangan yang Melayani Rumah Tangga/ <i>Individual services serving the household</i>	12 880	5 802	107,9	18 790,17
17	Badan Internasional dan Badan Ekstra Internasional Lainnya/ <i>International Agency and other International Extras</i>	-	-	31 265,9	31 265,92
18	Kegiatan yang Belum Jelas Batasannya/ <i>Unclear Activities Limitations</i>	-	219	-	218,92
19	Penerima Kredit Bukan Lapangan Usaha/ <i>Non-business Credit Recipient</i>	-	-	188,6	188,61
Jumlah/Total		9 314 844	1 438 519	128 101,5	10 881 463,89

Sumber/*Source*: Kantor Perwakilan Bank Indonesia Provinsi Sulawesi Tengah/*Bank Indonesia Representative Office of Sulawesi Tengah*

Tabel 10.2.12 **Realisasi dan jumlah tenaga kerja yang terserap dari PMA di Sulawesi Tengah, 2019**
Table 10.2.12 **Planning and labor of Foreign Investment in Sulawesi Tengah, 2019**

	Sektor/Sub Sektor <i>Sector/Sub Sector</i>	Jumlah Proyek <i>Number of Projects</i>	Realisasi Investasi <i>Investment Realization</i>	Tenaga Kerja/ <i>Worker</i>	
				Indonesia <i>Indonesian</i>	Asing <i>Foreign</i>
	(1)	(2)	(3)	(4)	(5)
1	Industri Logam Dasar, Barang Logam, Mesin dan Elektronik/ <i>Basic Metals, Metals, Machinery and Electrical Industry</i>	127	19 822 209	5 007	15
2	Industri Kimia Dasar, Barang Kimia dan Farmasi/ <i>Basic Chemicals, Chemicals, and Pharmacy Industry</i>	21	966 628	671	26
3	Transportasi, Gudang dan Telekomunikasi/ <i>Transportation, Storage, and Telecommunication</i>	15	374 952	15	-
4	Perumahan, Kawasan Industri dan Perkantoran/ <i>Housing, Industry Area, and Offices</i>	13	984 472	15	-
5	Listrik, Gas dan Air/ <i>Electricity, Gas and Water</i>	47	4 579 195	324	1
6	Pertambangan/ <i>Mining</i>	22	132 022	206	3
7	Industri Makanan/ <i>Food Industry</i>	38	143 569	905	5
8	Tanaman Pangan dan Tumbuhan/ <i>Food Crops and Plantation</i>	37	5 088	2 706	1
9	Jasa Lainnya/ <i>Other Services</i>	3	231	17	-
10	Industri Lainnya/ <i>Other Industries</i>	2	-	-	-
11	Industri Kayu/ <i>Manufacture</i>	2	339	-	-
12	Hotel dan Restoran/ <i>Hotel and Restaurant</i>	9	28 914	-	-
13	Perdagangan dan Reparasi/ <i>Trading and Reparation</i>	19	16 308	49	1
14	Industri Mineral Non Logam/ <i>Non-Metal Mineral Industry</i>	4	7	-	-
15	Industri Mesin, Elektronik, Instrumen Kedokteran, Peralatan Listrik, Presisi, Optik dan Jam	2	1 747	-	-
16	Industri Karet dan Plastik	4	-	-	-
17	Perikanan/ <i>Fishery</i>	1	100	15	4
18	Kehutanan/ <i>Forestry</i>	7	19 795	-	7
Jumlah/Total		373	27 075 580	9 930	63

Sumber/*Source*: Dinas Penanaman Modal dan Pelayanan Terpadu Provinsi Sulawesi Tengah/*Investment Coordinating Board of Sulawesi Tengah Province*

Tabel 10.2.13 Realisasi dan jumlah tenaga kerja yang terserap dari PMDN di Sulawesi Tengah Tahun 2019
Planning and labor of Foreign Investment in Sulawesi Tengah, 2019

	Sektor/Sub Sektor <i>Sector/Sub Sector</i>	Jumlah Proyek <i>Number of Projects</i>	Realisasi Investasi <i>Investment Realization</i>	Tenaga Kerja/ <i>Worker</i>	
				Indonesia <i>Indonesian</i>	Asing <i>Foreign</i>
	(1)	(2)	(3)	(4)	(5)
1	Industri Logam Dasar, Barang Logam, Mesin dan Elektronik/ <i>Basic Metals, Metals, Machinery and Electrical Industry</i>	4	4 500	20	-
2	Industri Kimia Dasar, Barang Kimia dan Farmasi/ <i>Basic Chemicals, Chemicals, and Pharmacy Industry</i>	9	61 201	-	5
3	Transportasi, Gudang dan Telekomunikasi/ <i>Transportation, Storage, and Telecommunication</i>	12	46 057	37	-
4	Perumahan, Kawasan Industri dan Perkantoran/ <i>Housing, Industry Area, and Offices</i>	37	53 548	126	-
5	Listrik, Gas dan Air/ <i>Electricity, Gas and Water</i>	69	1 755 747	4 434	-
6	Pertambangan/ <i>Mining</i>	43	80 593	106	-
7	Industri Makanan/ <i>Food Industry</i>	12	16 380	-	-
8	Tanaman Pangan dan Tumbuhan/ <i>Food Crops and Plantation</i>	43	2 194 946	7 782	-
9	Jasa Lainnya/ <i>Other Services</i>	13	10 019	249	-
10	Industri Lainnya/ <i>Other Industries</i>	5	11 850	31	-
11	Industri Kayu/ <i>Manufacture</i>	2	15 450	22	-
12	Hotel dan Restoran/ <i>Hotel and Restaurant</i>	14	15 948	116	-
13	Perdagangan dan Reparasi/ <i>Trading and Reparation</i>	59	154 525	316	-
14	Industri Mineral Non Logam/ <i>Non-Metal Mineral Industry</i>	3	2 987	108	-
15	Industri Mesin, Elektronik, Instrumen Kedokteran, Peralatan Listrik, Presisi, Optik dan Jam	1	-	-	-
16	Industri Karet dan Plastik	21	14 073	32	-
17	Perikanan/ <i>Fishery</i>	2	525	5	-
18	Kehutanan/ <i>Forestry</i>	1	450	-	-
Jumlah/Total		350	4 438 799	13 384	5

Sumber/*Source*: Dinas Penanaman Modal dan Pelayanan Terpadu Provinsi Sulawesi Tengah/*Investment Coordinating Board of Sulawesi Tengah Province*

10.3 ASURANSI/INSURANCE

Tabel 10.3.1 **Perkembangan Perusahaan Asuransi Pemerintah di Provinsi Sulawesi Tengah, 2018-2019**
Table 10.3.1 **Progress of Government Insurance Company in Sulawesi Tengah Province, 2018-2019**

Uraian Description	2018	2019
(1)	(2)	(3)
BPJS Ketenagakerjaan		
Jumlah nasabah <i>Number of customers</i>	198 113	157 683
Pendapatan premi/luran (Rupiah) <i>Premium income (Rupiahs)</i>	179 602 662 836	225 825 737 472
Pembayaran klaim (Rupiah) <i>Claim payment (Million Rupiahs)</i>	46 550 466 775	50 027 404 475
BPJS Kesehatan		
Jumlah nasabah <i>Number of customers</i>	2 387 793	2 688 351
Pendapatan premi/luran (Rupiah) <i>Premium income (Rupiahs)</i>	259 431 143 336	404 311 990 087
Pembayaran klaim (Rupiah) <i>Claim payment (Rupiahs)</i>	639 355 559 317	730 297 645 019

Sumber/Source: BPJS Ketenagakerjaan dan BPJS Kesehatan Provinsi Sulawesi Tengah/ *Sulawesi Tengah Health Insurance, PT*

Tabel
Table 10.3.2

**Perkembangan Jumlah Peserta, Pendapatan Premi dan
Pembayaran Klaim pada PNS dan BUMN di Provinsi
Sulawesi Tengah, 2014-2018**
*Progress of Total Members, Premium Income, Claim
Payment of Civil Servant and Stated Owned-Corporation in
Sulawesi Tengah, 2014-2018*

Uraian Description	2015	2016	2017	2018
(1)	(2)	(3)	(4)	(5)
Jumlah peserta/Number of members	115 346	118 712	117 537	116 309
a. PNS yang aktif /Active civil servants	89 868	89 558	89 294	86 984
b. PNS yang pensiun/Retired civil servants	25 452	29 125	28 243	29 325
c. Pegawai BUMN/State owned-corporation servants	26	29	...	-
Pendapatan premi/Premium income (juta rupiah/million rupiahs)	116 124	332 177	308 516	297 149
a. PNS yang aktif/Active civil servant	116 104	332 148	308 516	297 149
b. Pegawai BUMN/State owned-corporation servants	20	29	...	-
Pembayaran klaim/Claim payment (juta rupiah/million rupiahs)	622 687	822 992	936 589	1 170 327
a. Klaim tabungan hari tua/Old age claim	62 472	105 276	131 778	141 017
b. Pembayaran pertama dana pensiun/First payment of retired fund	73 646	75 804	31 795	12 610
c. Dana pensiun bulanan/Retired monthly fund	484 569	641 912	773 016	1 016 700

Sumber/Source: Kantor PT. TASPEN Cabang Palu/LTD. Life Insurance of Civil Servants (PT.TASPEN), Palu

10.4 KOPERASI/COOPERATIVE

Tabel 10.4.1 **Jumlah Koperasi Menurut Status Koperasi dan Kabupaten/Kota di Provinsi Sulawesi Tengah, 2015-2019**
Number of Cooperatives by the Status and Regency/ Municipality in Sulawesi Tengah Province, 2015-2019

Kabupaten/Kota Regency/Municipality	Primer Primary	Sekunder Secondary	Jumlah Total
(1)	(2)	(3)	(4)
Kabupaten/Regency			
Banggai Kepulauan	96	-	96
Banggai	248	-	248
Morowali	133	-	133
Poso	366	-	366
Donggala	130	-	130
Tolitoli	168	-	168
Buol	225	-	225
Parigi Moutong	255	-	255
Tojo Una-Una	68	-	68
Sigi	78	-	78
Banggai Laut	54	-	54
Morowali Utara	109	-	109
Kota/Municipality			
Palu	290	9	299
Sulawesi Tengah	2 220	9	2 229
	2 078	9	2 087
	2 064	9	2 073
	2 350	9	2 359
	2 244	6	2 253

Sumber/Source: Dinas Koperasi, UMKM, Perindustrian, dan Perdagangan Daerah Provinsi Sulawesi Tengah/Micro, Small, and Medium Scale Establishment, Manufacturing, and Regional Trading of Sulawesi Tengah Province

Tabel
Table 10.4.2

Banyaknya Koperasi menurut Status Keaktifan Koperasi dan Kabupaten/Kota di Provinsi Sulawesi Tengah, 2019
Number of Cooperatives by Being Active Status and Regency/Municipality in Sulawesi Tengah Province, 2019

Kabupaten/Kota Regency/Municipality	Aktif Active	Tidak Aktif Inactive	Jumlah Total
(1)	(2)	(3)	(4)
Kabupaten/Regency			
Banggai Kepulauan	40	56	96
Banggai	160	88	248
Morowali	30	103	133
Poso	122	244	366
Donggala	51	79	130
Tolitoli	62	106	168
Buol	51	174	225
Parigi Moutong	60	195	255
Tojo Una-Una	13	55	68
Sigi	49	29	78
Banggai Laut	18	36	54
Morowali Utara	24	85	109
Kota/Municipality			
Palu	137	162	299
Sulawesi Tengah	817	1 412	2 229

Sumber/Source: Dinas Koperasi, UMKM, Perindustrian, dan Perdagangan Daerah Provinsi Sulawesi Tengah/Micro, Small, and Medium Scale Establishment, Manufacturing, and Regional Trading of Sulawesi Tengah Province

Tabel
Table 10.4.3

Banyaknya Koperasi menurut Jenis Koperasi dan Kabupaten/Kota di Provinsi Sulawesi Tengah, 2015 - 2019
Number of Cooperatives by Being Active Status and Regency/Municipality in Sulawesi Tengah Province, 2015 - 2019

Kabupaten/Kota Regency/Municipality	Koperasi Unit Desa (KUD) Village Unit Cooperative	Koperasi Pontren Pontren Cooperative	Koperasi Pinkra Pinkra Cooperative	Koperasi Pegawai Negeri Civil Servant Cooperative	
(1)	(2)	(3)	(4)	(5)	
Kabupaten/Regency					
Banggai Kepulauan	8	1	-	-	
Banggai	17	2	1	24	
Morowali	-	-	-	3	
Poso	5	-	-	18	
Donggala	8	1	-	3	
Tolitoli	2	-	-	-	
Buol	1	1	-	3	
Parigi Moutong	4	2	1	4	
Tojo Una-Una	-	-	-	5	
Sigi	4	4	-	12	
Banggai Laut	1	2	-	-	
Morwali Utara	-	-	-	5	
Kota/Municipality					
Palu	1	1	-	11	
Sulawesi Tengah	2019	51	14	2	88
	2018*	181	47	30	233
	2017*	180	45	23	237
	2016*	209	48	32	278
	2015*	223	49	21	262

Lanjutan Tabel/*Continued Table* 10.4.3

Kabupaten/Kota Regency/Municipality	Koperasi Buruh/Karyawan Workers Cooperatives	Koperasi ABRI Indonesian Armed Force Cooperatives	Koperasi Serba Usaha Multipurpose Cooperatives	Koperasi Simpan Pinjam Saving and Credit Cooperatives	
(1)	(6)	(7)	(8)	(9)	
Kabupaten/Regency					
Banggai Kepulauan	-	1	11	4	
Banggai	9	2	43	16	
Morowali	2	1	11	1	
Poso	3	2	35	16	
Donggala	3	-	5	3	
Tolitoli	-	-	18	7	
Buol	2	-	23	3	
Parigi Moutong	-	-	23	16	
Tojo Una-Una	-	-	5	2	
Sigi	1	-	11	7	
Banggai Laut	-	-	6	4	
Morowali Utara	3	-	9	3	
Kota/Municipality					
Palu	1	1	5	43	
Sulawesi Tengah	2019	24	7	205	125
	2018	52	25	528	221
	2017	58	24	559	190
	2016	77	16	618	176
	2015	79	14	612	143

Lanjutan Tabel/*Continued Table* 10.4.3

Kabupaten/Kota Regency/Municipality	Koperasi Pasar Market Cooperative	Koperasi Pertanian Agriculture Cooperative	Koperasi Perikanan Fishery Cooperative	Koperasi Wanita Women Cooperative	
(1)	(10)	(11)	(12)	(13)	
Kabupaten/Regency					
Banggai Kepulauan	1	1	-	10	
Banggai	-	9	7	6	
Morowali	-	1	3	2	
Poso	1	21	6	10	
Donggala	1	5	11	1	
Tolitoli	-	-	-	-	
Buol	-	4	1	2	
Parigi Moutong	1	5	1	1	
Tojo Una-Una	-	-	1	-	
Sigi	-	5	-	2	
Banggai Laut	-	-	2	3	
Morowali Utara	-	2	-	-	
Kota/Municipality					
Palu	1	-	-	-	
Sulawesi Tengah	2019	5	53	32	37
	2018	23	257	55	143
	2017	21	259	49	134
	2016	26	250	44	132
	2015	20	242	30	114

Lanjutan Tabel/*Continued Table* 10.4.3

Kabupaten/Kota <i>Regency/Municipality</i>	Koperasi Peran Serta Masyarakat <i>Community Participation Cooperative</i>	Koperasi Perkebunan <i>Estate Cooperative</i>	Koperasi Pemuda <i>Youth Cooperative</i>	
(1)	(14)	(15)	(16)	
Kabupaten/Regency				
Banggai Kepulauan	-	-	-	
Banggai	1	-	-	
Morowali	-	-	-	
Poso	-	-	-	
Donggala	1	-	-	
Tolitoli	-	-	-	
Buol	-	9	-	
Parigi Moutong	1	-	-	
Tojo Una-Una	-	-	-	
Sigi	-	-	-	
Banggai Laut	-	-	-	
Morowali Utara	1	1	-	
Kota/Municipality				
Palu	-	-	-	
Sulawesi Tengah	2019	4	10	-
	2018	38	131	12
	2017	39	162	11
	2016	45	181	12
	2015	49	42	10

Lanjutan Tabel/*Continued Table* 10.4.3

Kabupaten/Kota <i>Regency/Municipality</i>	Koperasi Mahasiswa Student Cooperative	Koperasi Lainnya Other Cooperatives	Jumlah Total
(1)	(17)	(18)	(19)
Kabupaten/Regency			
Banggai Kepulauan	-	3	40
Banggai	-	23*	160
Morowali	-	6	30
Poso	2	3**	122
Donggala	-	9	51
Tolitoli	-	35	62
Buol	-	2	51
Parigi Moutong	-	1	60
Tojo Una-Una	-	-	13
Sigi	-	3	49
Banggai Laut	-	-	18
Morowali Utara	-	-	24
Kota/Municipality			
Palu	1	72	137
Sulawesi Tengah	2019	3	157
	2018	9	102
	2017	9	78
	2016	9	206
	2015	8	335

Catatan/Note: Include dengan:

* Koperasi Produsen, Koperasi Konsumen, Koperasi Jasa

** Koperasi Syariah

*** Ditambahkan dengan Koperasi tidak aktif sejumlah 1412 unit menjadi 2229 unit koperasi

Sumber/Source: Dinas Koperasi, UMKM, Perindustrian, dan Perdagangan Daerah Provinsi Sulawesi Tengah/*Micro, Small, and Medium Scale Establishment, Manufacturing, and Regional Trading of Sulawesi Tengah Province*

Tabel
Table 10.4.4**Banyaknya Anggota Koperasi menurut Kabupaten/Kota di Provinsi Sulawesi Tengah, 2015-2019**
Number of Cooperative Members by Regency/Municipality in Sulawesi Tengah Province, 2015-2019

Kabupaten/Kota Regency/Municipality	2015^r	2016	2017	2018	2019
(1)	(2)	(3)	(4)	(5)	(6)
Kabupaten/Regency					
Banggai Kepulauan	1 520	10 184	8 440	8 459	5 854
Banggai	44 703	44 673	44 673	40 221	20 805
Morowali	11 204	11 278	11 278	3 223	3 097
Poso	37 528	43 506	43 506	12 048	15 614
Donggala	23 771	43 933	20 828	21 486	8 387
Tolitoli	31 199	31 812	31 760	12 020	10 440
Buol	18 832	19 065	19 065	19 010	8 706
Parigi Moutong	29 947	46 474	46 474	20 007	2 062
Tojo Una-Una	15 033	1 136	1 395	1 761	1 424
Sigi	5 260	11 451	11 409	6 769	5 608
Banggai Laut	4 388	3 354	3 354	3 784	1 144
Morowali Utara	11 489	11 489	11 489	5 394	8 032
Kota/Municipality					
Palu	28 809	50 946	50 946	26 200	60 609
Sulawesi Tengah	263 683	329 301	304 617	180 382	151 782

Sumber/Source: Dinas Koperasi, UMKM, Perindustrian, dan Perdagangan Daerah Provinsi Sulawesi Tengah/*Micro, Small, and Medium Scale Establishment, Manufacturing, and Regional Trading of Sulawesi Tengah Province*

Tabel
Table 10.4.5

**Volume Usaha Koperasi menurut Kabupaten/Kota di
Provinsi Sulawesi Tengah (Juta Rupiah), 2015-2019**
**Volume of Cooperative Business by Regency/Municipality in
Sulawesi Tengah Province (Million Rupiah), 2015-2019**

Kabupaten/Kota Regency/Municipality	2015	2016	2017	2018	2019
(1)	(2)	(3)	(4)	(5)	(6)
Kabupaten/Regency					
Banggai Kepulauan	9 356	9 356	7 135	2 008 178	10 259
Banggai	171 350	208 509	208 509	413 562	540 750
Morowali	17 602	17 617	17 617	13 821	14 622
Poso	40 742	10 880	49 689	65 621	65 739
Donggala	47 755	15 398	12 027	18 119	17 843
Tolitoli	26 489	28 736	25 365	24 119	21 123
Buol	8 748	8 748	8 748	9 148	85 430
Parigi Moutong	147 779	182 122	182 122	2 542	33 846
Tojo Una-Una	19 556	20 070	5 983	12 097	12 063
Sigi	5 399	3 650	5 112	4 547	84 357
Banggai Laut	9 223	5 866	5 866	4 758	11 504
Morowali Utara	35 106	35 105	12 816	14 592	39 672
Kota/Municipality					
Palu	9 269	266 690	120 588	3 364	37 286
Jumlah/Total	548 374	812 747	661 577	2 594 468	974 494

Sumber/Source: Dinas Koperasi, UMKM, Perindustrian, dan Perdagangan Daerah Provinsi Sulawesi Tengah/Micro, Small, and Medium Scale Establishment, Manufacturing, and Regional Trading of Sulawesi Tengah Province

Tabel
Table 10.4.6

**Jumlah Sisa Hasil Usaha Koperasi menurut Kabupaten/
Kota di Provinsi Sulawesi Tengah (Juta Rupiah),
2015-2019**
*Number of Remaining Cooperative Business Output by
Regency/Municipality in Sulawesi Tengah Province (Million
Rupiah), 2015-2019*

Kabupaten/Kota Regency/Municipality	2015	2016	2017	2018	2019
(1)	(2)	(3)	(4)	(5)	(6)
Kabupaten/Regency					
Banggai Kepulauan	23	23	23	98 479	340
Banggai	4 508	5 059	11 070	5 883	5 699
Morowali	1 522	1 522	1 561	1 284	1 744
Poso	3 222	69 604	3 993	4 187	4 170
Donggala	1 656	2 506	5 099	2 095	1 246
Tolitoli	1 560	1 439	1 263	873	1 134
Buol	2 062	2 062	1 549	1 657	1 813
Parigi Moutong	5 586	7 533	651 169	1 378	3 302
Tojo Una-Una	1 641	1 869	1 676	2 720	1 188
Sigi	1 395	1 100	681	717	4 206
Banggai Laut	250	2 404	928	491	382
Morowali Utara	27 920	2 792	2 796	181	-4 995
Kota/Municipality					
Palu	4 959	9 449	11 822	3 488	4 305
Jumlah/Total	56 304	107 362	693 630	123 433	24 534

Sumber/Source: Dinas Koperasi, UMKM, Perindustrian, dan Perdagangan Daerah Provinsi Sulawesi Tengah/Micro, Small, and Medium Scale Establishment, Manufacturing, and Regional Trading of Sulawesi Tengah Province

Tabel
Table 10.4.7

Banyaknya Koperasi menurut Jenis Koperasi dan Kabupaten/Kota di Provinsi Sulawesi Tengah, 2019
Number of Cooperatives by Being Active Status and Regency/Municipality in Sulawesi Tengah Province, 2019

Kabupaten/Kota Regency/Municipality	Modal Sendiri Own Capital (rupiah)	Modal Luar External Capital (rupiah)	Jumlah Total (rupiah)
(1)	(2)	(3)	(4)
Kabupaten/Regency			
Banggai Kepulauan	5 897 839 000	2 080 662 000	7 978 501 000
Banggai	73 376 788 928	61 801 639 828	135 178 428 756
Morowali	10 024 974 793	399 320 335	10 424 295 128
Poso	41 407 983 481	7 557 567 994	48 965 551 475
Donggala	11 866 749 000	6 583 770 000	18 450 519 000
Tolitoli	21 364 036 283	9 547 583 838	30 911 620 121
Buol	5 629 124 650	77 116 460 000	82 745 584 650
Parigi Moutong	44 817 335 607	24 834 426 607	69 651 762 214
Tojo Una-Una	16 908 105 025	3 648 517 738	20 556 622 763
Sigi	187 130 141 324	14 551 343 937	201 681 485 261
Banggai Laut	9 868 109 000	819 656 000	10 687 765 000
Morowali Utara	18 731 177 000	38 828 059 000	57 559 236 000
Kota/Municipality			
Palu	44 404 603 096	65 747 945 165	110 152 548 261
Jumlah/Total	491 426 967 187	313 516 952 442	804 943 919 629

Sumber/Source: Dinas Koperasi, UMKM, Perindustrian, dan Perdagangan Daerah Provinsi Sulawesi Tengah/Micro, Small, and Medium Scale Establishment, Manufacturing, and Regional Trading of Sulawesi Tengah Province

Tabel
Table 10.4.8

Jumlah Manajer Karyawan dan Rapat Anggota Tahunan (RAT) Koperasi menurut Kabupaten/Kota di Provinsi Sulawesi Tengah (Juta Rupiah), 2019
Number of Managers Employees and Annual Membership Meetings of Cooperative by Regency/Municipality in Sulawesi Tengah Province (Million Rupiah), 2019

Kabupaten/Kota Regency/Municipality	Manajer Manager	Karyawan Employee	Rapat Anggota Tahunan (RAT) Annual Membership Meeting
(1)	(2)	(3)	(4)
Kabupaten/Regency			
Banggai Kepulauan	28	44	8
Banggai	28	423	68
Morowali	0	16	14
Poso	8	113	50
Donggala	2	28	21
Tolitoli	9	98	4
Buol	39	137	17
Parigi Moutong	34	132	15
Tojo Una-Una	8	63	13
Sigi	25	23	22
Banggai Laut	8	36	9
Morowali Utara	6	21	10
Kota/Municipality			
Palu	73	129	58
Jumlah/Total	268	1 263	309

Sumber/Source: Dinas Koperasi, UMKM, Perindustrian, dan Perdagangan Daerah Provinsi Sulawesi Tengah/Micro, Small, and Medium Scale Establishment, Manufacturing, and Regional Trading of Sulawesi Tengah Province

KONSUMSI ROKOK DI SULAWESI TENGAH MENINGKAT

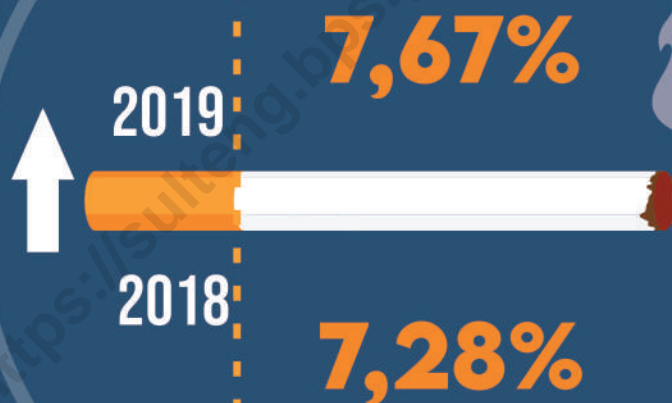

PENJELASAN TEKNIS**TECHNICAL NOTES**

1. Kegiatan pengumpulan data sosial dan ekonomi yang dilaksanakan secara rutin oleh BPS melalui Survei Sosial Ekonomi Nasional (Susenas).
 2. Sejak tahun 2011 sampai dengan 2014, pengumpulan data Susenas konsumsi pengeluaran rumah tangga dilaksanakan secara triwulanan. Mulai tahun 2015 pengumpulan data Susenas dilaksanakan dua kali dalam setahun, yaitu pada Maret dan September.
 3. Target sampel Susenas Maret adalah 300.000 rumah tangga yang tersebar di seluruh kabupaten/kota di Indonesia. Target sampel Susenas pada bulan September adalah sebanyak 75.000 rumah tangga.
 4. Data hasil pencacahan Susenas Maret dapat disajikan untuk tingkat nasional, provinsi, dan kabupaten/kota, sedangkan untuk data hasil Susenas September hanya dapat disajikan untuk tingkat nasional dan provinsi.
 5. Data konsumsi/pengeluaran yang dikumpulkan pada Susenas Maret dibagi menjadi dua kelompok, yaitu makanan dan bukan makanan. Jumlah komoditas makanan sebanyak 174 komoditas.
1. *Socioeconomic data collection activities are carried out regularly by the BPS-Statistics Indonesia through the National Socioeconomic Survey (Susenas).*
 2. *Since 2011 to 2014, Susenas data collection of household consumption/expenditures was conducted quarterly. Starting in 2015, collecting of data Susenas carry out twice a year, in March and September.*
 3. *The March Susenas target sample covers 300.000 households spread out at all regency/municipality in Indonesia. The September Susenas target sample covers 75.000 households.*
 4. *The result from Susenas data collection in March can be presented on national, provincial, and regency/municipal level estimates, while data collection in September can be disseminated only for the national and provincial levels.*
 5. *The consumption/expenditure data collected in March Susenas are divided into two groups, namely food and non-food. The number of food commodity are 174 commodities. The food group data collection includes*

Pengumpulan data kelompok makanan meliputi banyaknya komoditas yang dikonsumsi beserta nilai pengeluarannya.

quantity and value of commodities consumed.

6. Pengumpulan data pada sebagian besar kelompok bukan makanan hanya mencakup nilai pengeluaran barang yang dikonsumsi, kecuali beberapa jenis barang tertentu juga dikumpulkan kuantitasnya, seperti listrik, air, gas, dan bahan bakar minyak (BBM).

6. *Data collection on most of non food groups covers only the value of expenditures consumed except for certain commodities which are also collected for its quantity, such as the use of electricity, water, gas, and fuel oil (BBM).*

7. Referensi waktu survei yang digunakan adalah selama seminggu terakhir untuk konsumsi makanan dan sebulan atau setahun terakhir untuk konsumsi bukan makanan.

7. *The survey time reference period is previous week before enumeration date for food consumption and last month or last year for non-food consumption.*

<https://sulteng.dps.go.id>

Tabel
Table 11.1

Rata-rata Pengeluaran per Kapita Sebulan Menurut Kelompok Komoditas di Provinsi Sulawesi Tengah (rupiah), 2018 dan 2019
Monthly Average Expenditure per Capita by Commodity Group in Sulawesi Tengah Province (rupiahs), 2018 and 2019

Kelompok Komoditas/Commodity Group	2018	2019
(1)	(2)	(3)
Makanan/Food		
Padi-padian/ <i>Cereals</i>	76 000	69 978
Umbi-umbian/ <i>Tubers</i>	6 230	5 287
Ikan/udang/cumi/kerang/ <i>Fish/shrimp/common squid/shells</i>	50 139	49 596
Daging/ <i>Meat</i>	10 015	10 311
Telur dan susu/ <i>Eggs and milk</i>	23 808	23 387
Sayur-sayuran/ <i>Vegetables</i>	32 517	33 556
Kacang-kacangan/ <i>Legumes</i>	7 362	7 521
Buah-buahan/ <i>Fruits</i>	22 535	36 576
Minyak dan kelapa/ <i>Oil and coconut</i>	13 196	12 764
Bahan minuman/ <i>Beverage stuffs</i>	17 032	16 039
Bumbu-bumbuan/ <i>Spices</i>	10 230	10 650
Konsumsi lainnya/ <i>Miscellaneous food items</i>	8 715	8 291
Makanan dan minuman jadi/ <i>Prepared food and beverages</i>	128 588	146 179
Rokok/ <i>Cigarettes</i>	68 444	75 472
Jumlah makanan/Total food	474 811	505 608
Bukan makanan/Non-food		
Perumahan dan fasilitas rumah tangga/ <i>Housing and household facilities</i>	246 215	247 717
Aneka komoditas dan jasa/ <i>Goods and services</i>	93 694	100 292
Pakaian, alas kaki, dan tutup kepala/ <i>Clothing, footwear, and headgear</i>	30 339	32 692
Komoditas tahan lama/ <i>Durable goods</i>	49 401	48 688
Pajak, pungutan, dan asuransi/ <i>Taxes and insurance</i>	27 686	30 826
Keperluan pesta dan upacara/kenduri/ <i>Parties and ceremonies</i>	18 489	17 817
Jumlah bukan makanan/Total non-food	465 824	478 032
Jumlah/Total	940 634	983 641

Sumber/Source: BPS, Survei Sosial Ekonomi Nasional (Susenas) Maret /BPS-Statistics Indonesia, National Socioeconomic Survey March

Tabel
Table 11.2

Persentase Pengeluaran per Kapita Sebulan Menurut Kelompok Komoditas di Provinsi Sulawesi Tengah, 2018 dan 2019
Percentage of Monthly Expenditure per Capita by Commodity Group in Sulawesi Tengah Province, 2018 and 2019

Kelompok Komoditas/Commodity Group	2018	2019
(1)	(2)	(3)
Makanan/Food		
Padi-padian/ <i>Cereals</i>	8,08	7,11
Umbi-umbian/ <i>Tubers</i>	0,66	0,54
Ikan/udang/cumi/kerang/ <i>Fish/shrimp/common squid/shells</i>	5,33	5,04
Daging/ <i>Meat</i>	1,06	1,05
Telur dan susu/ <i>Eggs and milk</i>	2,53	2,38
Sayur-sayuran/ <i>Vegetables</i>	3,46	3,41
Kacang-kacangan/ <i>Legumes</i>	0,78	0,76
Buah-buahan/ <i>Fruits</i>	2,40	3,72
Minyak dan kelapa/ <i>Oil and coconut</i>	1,40	1,30
Bahan minuman/ <i>Beverage stuffs</i>	1,81	1,63
Bumbu-bumbuan/ <i>Spices</i>	1,09	1,08
Konsumsi lainnya/ <i>Miscellaneous food items</i>	0,93	0,84
Makanan dan minuman jadi/ <i>Prepared food and beverages</i>	13,67	14,86
Rokok/ <i>Cigarettes</i>	7,28	7,67
Jumlah makanan/Total food	50,48	51,40
Bukan makanan/Non-food		
Perumahan dan fasilitas rumah tangga/ <i>Housing and household facilities</i>	26,18	25,18
Aneka komoditas dan jasa/ <i>Goods and services</i>	9,96	10,20
Pakaian, alas kaki, dan tutup kepala/ <i>Clothing, footwear, and headgear</i>	3,23	3,32
Komoditas tahan lama/ <i>Durable goods</i>	5,25	4,95
Pajak, pungutan, dan asuransi/ <i>Taxes and insurance</i>	2,94	3,13
Keperluan pesta dan upacara/kenduri/ <i>Parties and ceremonies</i>	1,97	1,81
Jumlah bukan makanan/Total non-food	49,52	48,60
Jumlah/Total	100,00	100,00

Sumber/Source: BPS, Survei Sosial Ekonomi Nasional (Susenas) Maret /BPS-Statistics Indonesia, National Socioeconomic Survey March

Tabel
Table 11.3

Rata-rata Pengeluaran per Kapita Sebulan Makanan dan Bukan Makanan di Daerah Perkotaan dan Perdesaan Menurut Kabupaten/Kota di Provinsi Sulawesi Tengah (rupiah), 2018 dan 2019
Monthly Average of Food and Non-Food Expenditure per Capita in Urban and Rural Areas by Regency/Municipality in Sulawesi Tengah Province (rupiahs), 2018 and 2019

Kabupaten/Kota Regency/Municipality	Makanan/Food		Bukan Makanan/Non-Food		Jumlah/Total	
	2018	2019	2018	2019	2018	2019
(1)	(2)	(3)	(4)	(5)	(6)	(7)
Kabupaten/Regency						
Banggai Kepulauan	409 577	422 890	361 475	344 892	771 052	767 781
Banggai	504 233	497 905	496 441	538 401	1 000 674	1 036 306
Morowali	685 998	647 350	682 889	666 735	1 368 887	1 314 085
Poso	523 020	560 256	497 379	528 959	1 020 400	1 089 215
Donggala	379 446	430 455	282 234	334 232	661 680	764 686
Tolitoli	453 237	468 091	448 307	421 283	901 544	889 374
Buol	405 659	450 308	374 299	327 135	779 958	777 442
Parigi Moutong	429 328	424 992	334 066	339 711	763 394	764 702
Tojo Una-Una	450 765	485 542	370 525	333 886	821 290	819 428
Sigi	445 219	492 806	384 654	374 400	829 873	867 206
Banggai Laut	458 616	449 360	376 613	308 623	835 229	757 983
Morowali Utara	543 820	533 616	437 403	451 871	981 223	985 487
Kota/Municipality						
Palu	551 268	680 857	851 497	911 735	1 402 765	1 592 592
Sulawesi Tengah	474 811	505 608	465 824	478 032	940 634	983 641

Sumber/Source: BPS, Survei Sosial Ekonomi Nasional (Susenas) Maret /BPS-Statistics Indonesia, National Socioeconomic Survey March

Tabel
Table 11.4**Persentase Pengeluaran per Kapita Sebulan Makanan dan Bukan Makanan di Daerah Perkotaan dan Perdesaan Menurut Kabupaten/Kota di Provinsi Sulawesi Tengah, 2018 dan 2019****Monthly Average of Food and Non-Food Expenditure per Capita in Urban and Rural Areas by Regency/Municipality in Sulawesi Tengah Province, 2018 and 2019**

Kabupaten/Kota Regency/Municipality	Makanan/Food		Bukan Makanan/Non-Food	
	2018	2019	2018	2019
(1)	(2)	(3)	(4)	(5)
Kabupaten/Regency				
Banggai Kepulauan	53,12	55,08	46,88	44,92
Banggai	50,39	48,05	49,61	51,95
Morowali	50,11	49,26	49,89	50,74
Poso	51,26	51,44	48,74	48,56
Donggala	57,35	56,29	42,65	43,71
Tolitoli	50,27	52,63	49,73	47,37
Buol	52,01	57,92	47,99	42,08
Parigi Moutong	56,24	55,58	43,76	44,42
Tojo Una-Una	54,89	59,25	45,11	40,75
Sigi	53,65	56,83	46,35	43,17
Banggai Laut	54,91	59,28	45,09	40,72
Morowali Utara	55,42	54,15	44,58	45,85
Kota/Municipality				
Palu	39,30	42,75	60,70	57,25
Sulawesi Tengah	50,48	51,40	49,52	48,60

Sumber/Source: BPS, Survei Sosial Ekonomi Nasional (Susenas) Maret /BPS-Statistics Indonesia, National Socioeconomic Survey March

Tabel
Table 11.5**Persentase Penduduk Menurut Golongan Pengeluaran Per Kapita Sebulan di Provinsi Sulawesi Tengah, 2019**
Percentage of Population by Per Capita Spending Group a Month in Sulawesi Tengah Province, 2019

Golongan Pengeluaran <i>Spending Group</i> (Rp)	Persentase Penduduk <i>Percentage of Population</i>
(1)	(2)
< 150 000	-
150 000–199 999	0,10
200 000–299 999	1,23
300 000–499 999	13,17
500 000–749 999	24,91
750 000–999 999	18,40
1 000 000–1 499 999	23,23
1 500 000+	18,95
Jumlah/Total	100,00

Sumber/Source: BPS, Survei Sosial Ekonomi Nasional (Susenas) Maret/BPS-Statistics Indonesia, National Socioeconomic Survey March

Tabel
Table 11.6

Rata-rata Konsumsi Kalori per Kapita Sehari di Daerah Perkotaan menurut Kelompok Komoditas Makanan di Provinsi Sulawesi Tengah (kalori), 2015 - 2019
Average Daily Consumption of Calorie per Capita in Urban Areas by Food Group in Sulawesi Tengah Province (calorie), 2015 - 2019

Kelompok Makanan Food Group	2015	2016	2017	2018	2019
(1)	(2)	(3)	(4)	(5)	(6)
Padi-padian/ <i>Cereals</i>	833,81	879,78	866,96	856,64	822,54
Umbi-umbian/ <i>Tubers</i>	31,50	29,56	40,51	44,37	35,28
Ikan/udang/cumi/kerang <i>Fish/shrimp/common squid/shells</i>	68,52	72,35	69,09	73,75	71,48
Daging/ <i>Meat</i>	35,78	29,42	39,15	35,39	36,30
Telur dan susu/ <i>Eggs and milk</i>	67,00	63,85	61,22	61,79	54,13
Sayur-sayuran/ <i>Vegetables</i>	25,72	25,11	32,33	32,63	31,75
Kacang-kacangan/ <i>Legumes</i>	44,51	33,25	52,17	41,89	41,88
Buah-buahan/ <i>Fruits</i>	48,40	43,30	64,28	59,05	71,02
Minyak dan kelapa/ <i>Oil and coconut</i>	234,74	247,34	233,68	229,17	225,66
Bahan minuman/ <i>Beverage stuffs</i>	91,33	99,07	98,15	91,64	90,38
Bumbu-bumbuan/ <i>Spices</i>	3,24	6,85	10,88	9,26	10,25
Konsumsi lainnya/ <i>Miscellaneous food items</i>	48,60	48,98	54,49	50,05	45,26
Makanan dan minuman jadi/ <i>Prepared food and beverages</i>	360,48	365,84	550,85	473,26	524,36
Jumlah/Total	1 893,65	1 944,69	2 173,76	2 058,89	2 060,29

Sumber/Source: BPS, Survei Sosial Ekonomi Nasional (Susenas) Maret /BPS-Statistics Indonesia, National Socioeconomic Survey March

Tabel 11.7
Table

Rata-rata Konsumsi Kalori per Kapita Sehari di Daerah Perdesaan menurut Kelompok Komoditas Makanan di Provinsi Sulawesi Tengah (kalori), 2015 - 2019
Average Daily Consumption of Calorie per Capita in Rural Areas by Food Group in Sulawesi Tengah Province (calorie), 2015 - 2019

Kelompok Makanan Food Group	2015	2016	2017	2018	2019
(1)	(2)	(3)	(4)	(5)	(6)
Padi-padian/ <i>Cereals</i>	1 034,33	1 073,74	1 042,90	1 032,90	969,45
Umbi-umbian/ <i>Tubers</i>	92,10	74,89	93,71	84,21	64,07
Ikan/udang/cumi/kerang <i>Fish/shrimp/common squid/shells</i>	70,75	68,52	66,16	66,27	66,72
Daging/ <i>Meat</i>	16,22	18,14	21,17	20,12	21,45
Telur dan susu/ <i>Eggs and milk</i>	29,28	31,80	32,26	34,55	32,20
Sayur-sayuran/ <i>Vegetables</i>	26,87	27,24	37,24	37,09	35,66
Kacang-kacangan/ <i>Legumes</i>	23,11	23,22	34,69	28,80	28,88
Buah-buahan/ <i>Fruits</i>	56,69	45,03	75,88	65,57	78,98
Minyak dan kelapa/ <i>Oil and coconut</i>	272,87	262,26	257,95	257,26	243,11
Bahan minuman/ <i>Beverage stuffs</i>	110,68	115,64	112,26	110,61	107,93
Bumbu-bumbuan/ <i>Spices</i>	4,19	6,45	10,05	8,09	7,22
Konsumsi lainnya/ <i>Miscellaneous food items</i>	40,54	36,65	43,92	39,80	36,01
Makanan dan minuman jadi/ <i>Prepared food and beverages</i>	238,52	222,20	334,17	312,68	307,65
Jumlah/Total	2 016,14	2 005,77	2 162,36	2 097,95	1 999,33

Sumber/Source: BPS, Survei Sosial Ekonomi Nasional (Susenas) Maret /BPS-Statistics Indonesia, National Socioeconomic Survey March

Tabel
Table 11.8

**Rata-rata Konsumsi Kalori per Kapita Sehari di Daerah
Perkotaan dan Perdesaan menurut Kelompok Komoditas
Makanan di Provinsi Sulawesi Tengah (kalori), 2015 -
2019**

***Average Daily Consumption of Calorie per Capita in Urban
and Rural Areas by Food Group in Sulawesi Tengah Province
(calorie), 2015 - 2019***

Kelompok Makanan Food Group	2015	2016	2017	2018	2019
(1)	(2)	(3)	(4)	(5)	(6)
Padi-padian/ <i>Cereals</i>	984,57	1 024,33	997,21	983,66	925,58
Umbi-umbian/ <i>Tubers</i>	77,06	63,34	79,89	73,08	55,47
Ikan/udang/cumi/kerang <i>Fish/shrimp/common squid/shells</i>	70,20	69,50	66,92	68,36	68,14
Daging/ <i>Meat</i>	21,07	21,01	25,84	24,38	25,89
Telur dan susu/ <i>Eggs and milk</i>	38,64	39,96	39,78	42,16	38,75
Sayur-sayuran/ <i>Vegetables</i>	26,58	26,69	35,97	35,85	24,49
Kacang-kacangan/ <i>Legumes</i>	28,42	25,78	39,23	32,46	32,76
Buah-buahan/ <i>Fruits</i>	54,63	44,59	72,87	63,75	76,60
Minyak dan kelapa/ <i>Oil and coconut</i>	263,41	258,46	251,65	249,41	237,90
Bahan minuman/ <i>Beverage stuffs</i>	105,88	111,42	108,59	105,31	102,69
Bumbu-bumbuan/ <i>Spices</i>	3,96	6,55	10,27	8,42	8,12
Konsumsi lainnya/ <i>Miscellaneous food items</i>	42,54	39,79	46,66	42,67	38,77
Makanan dan minuman jadi/ <i>Prepared food and beverages</i>	268,79	258,79	390,44	357,55	372,37
Jumlah/Total	1 985,74	1 990,21	2 165,32	2 087,03	2 017,54

Sumber/Source: BPS, Survei Sosial Ekonomi Nasional (Susenas) Maret /BPS-Statistics Indonesia, National Socioeconomic Survey March

Tabel
Table 11.9

**Rata-rata Konsumsi Protein per Kapita Sehari di Daerah
Perkotaan menurut Kelompok Makanan di Provinsi
Sulawesi Tengah (gram), 2015 - 2019**
*Average Daily Consumption of Protein per Capita in Urban
Areas by Food Group in Sulawesi Tengah Province (gram),
2015 - 2019*

Kelompok Makanan Food Group	2015	2016	2017	2018	2019
(1)	(2)	(3)	(4)	(5)	(6)
Padi-padian/ <i>Cereals</i>	19,59	20,69	20,38	20,17	19,36
Umbi-umbian/ <i>Tubers</i>	0,21	0,17	0,28	0,27	0,24
Ikan/udang/cumi/kerang <i>Fish/shrimp/common squid/shells</i>	11,52	12,10	11,66	12,42	11,90
Daging/ <i>Meat</i>	2,16	1,75	2,42	2,14	2,13
Telur dan susu/ <i>Eggs and milk</i>	3,52	3,21	3,08	3,15	2,90
Sayur-sayuran/ <i>Vegetables</i>	1,67	1,57	1,96	1,95	1,90
Kacang-kacangan/ <i>Legumes</i>	4,58	3,53	5,08	4,32	4,37
Buah-buahan/ <i>Fruits</i>	0,61	0,54	0,79	0,76	1,05
Minyak dan kelapa/ <i>Oil and coconut</i>	0,31	0,30	0,29	0,26	0,25
Bahan minuman/ <i>Beverage stuffs</i>	0,64	0,66	0,61	0,58	0,59
Bumbu-bumbuan/ <i>Spices</i>	0,16	0,25	0,39	0,32	0,32
Konsumsi lainnya/ <i>Miscellaneous food items</i>	1,03	1,04	1,10	1,04	0,94
Makanan dan minuman jadi/ <i>Prepared food and beverages</i>	10,82	11,15	18,29	15,64	17,52
Jumlah/Total	56,83	56,97	66,33	63,02	63,47

Sumber/Source: BPS, Survei Sosial Ekonomi Nasional (Susenas) Maret /BPS-Statistics Indonesia, National Socioeconomic Survey March

Tabel 11.10 Rata-rata Konsumsi Protein per Kapita Sehari di Daerah Perdesaan menurut Kelompok Makanan di Provinsi Sulawesi Tengah (gram), 2015 - 2019
Average Daily Consumption of Protein per Capita in Rural Areas by Food Group in Sulawesi Tengah Province (gram), 2015 - 2019

Kelompok Makanan Food Group	2015	2016	2017	2018	2019
(1)	(2)	(3)	(4)	(5)	(6)
Padi-padian/Cereals	24,30	25,22	24,51	24,30	22,80
Umbi-umbian/Tubers	0,51	0,40	0,65	0,54	0,40
Ikan/udang/cumi/kerang Fish/shrimp/common squid/shells	11,72	11,36	11,05	11,06	11,33
Daging/Meat	0,86	0,95	1,19	1,08	1,18
Telur dan susu/Eggs and milk	1,52	1,61	1,63	1,74	1,65
Sayur-sayuran/Vegetables	1,83	1,82	2,49	2,43	2,29
Kacang-kacangan/Legumes	2,28	2,27	3,06	2,82	2,80
Buah-buahan/Fruits	0,71	0,55	0,83	0,78	1,06
Minyak dan kelapa/Oil and coconut	0,70	0,61	0,58	0,46	0,44
Bahan minuman/Beverage stuffs	0,95	0,93	0,73	0,78	0,77
Bumbu-bumbuan/Spices	0,17	0,21	0,33	0,27	0,24
Konsumsi lainnya/Miscellaneous food items	0,89	0,79	0,90	0,82	0,76
Makanan dan minuman jadi/ Prepared food and beverages	5,77	5,39	9,33	8,83	8,65
Jumlah/Total	52,21	52,12	57,28	55,91	54,37

Sumber/Source: BPS, Survei Sosial Ekonomi Nasional (Susenas) Maret /BPS-Statistics Indonesia, National Socioeconomic Survey March

Tabel
Table 11.11

Rata-rata Konsumsi Protein per Kapita Sehari di Daerah Perkotaan dan Perdesaan menurut Kelompok Makanan di Provinsi Sulawesi Tengah (gram), 2015 - 2019
Average Daily Consumption of Protein per Capita in Urban and Rural Areas by Food Group in Sulawesi Tengah Province (gram), 2015 - 2019

Kelompok Makanan Food Group	2015	2016	2017	2018	2019
(1)	(2)	(3)	(4)	(5)	(6)
Padi-padian/ <i>Cereals</i>	23,14	24,07	23,44	23,15	21,77
Umbi-umbian/ <i>Tubers</i>	0,43	0,34	0,55	0,46	0,35
Ikan/udang/cumi/kerang <i>Fish/shrimp/common squid/shells</i>	11,67	11,55	11,21	11,44	11,50
Daging/ <i>Meat</i>	1,18	1,16	1,51	1,37	1,46
Telur dan susu/ <i>Eggs and milk</i>	2,01	2,02	2,01	2,14	2,03
Sayur-sayuran/ <i>Vegetables</i>	1,79	1,75	2,35	2,30	2,17
Kacang-kacangan/ <i>Legumes</i>	2,85	2,59	3,58	3,24	3,27
Buah-buahan/ <i>Fruits</i>	0,69	0,55	0,82	0,77	1,06
Minyak dan kelapa/ <i>Oil and coconut</i>	0,60	0,53	0,51	0,40	0,38
Bahan minuman/ <i>Beverage stuffs</i>	0,88	0,86	0,69	0,73	0,71
Bumbu-bumbuan/ <i>Spices</i>	0,16	0,22	0,35	0,28	0,27
Konsumsi lainnya/ <i>Miscellaneous food items</i>	0,92	0,86	0,95	0,88	0,81
Makanan dan minuman jadi/ <i>Prepared food and beverages</i>	7,03	6,86	11,65	10,73	11,30
Jumlah/Total	53,86	53,36	59,62	57,90	57,09

Sumber/Source: BPS, Survei Sosial Ekonomi Nasional (Susenas) Maret /BPS-Statistics Indonesia, National Socioeconomic Survey March

Tabel 11.12 Rata-rata Pengeluaran per Kapita Sebulan di Daerah Perkotaan menurut Kelompok Komoditas Makanan di Provinsi Sulawesi Tengah (rupiah), 2015 - 2019
Table 11.12 Monthly Average Expenditure per Capita in Urban Areas by Food Group in Sulawesi Tengah Province (rupiahs), 2015 - 2019

Kelompok Makanan Food Group	2015	2016	2017	2018	2019
(1)	(2)	(3)	(4)	(5)	(6)
Padi-padian/Cereals	59 116	71 249	65 549	65 327	61 936
Umbi-umbian/Tubers	3 313	3 325	4 546	4 299	4 179
Ikan/udang/cumi/kerang Fish/shrimp/common squid/shells	44 432	48 840	56 677	59 570	55 411
Daging/Meat	12 656	12 857	16 590	14 381	14 886
Telur dan susu/Eggs and milk	32 863	33 326	34 232	36 270	32 936
Sayur-sayuran/Vegetables	26 358	33 071	40 601	33 867	33 738
Kacang-kacangan/Legumes	7 346	7 678	10 004	8 956	8 762
Buah-buahan/Fruits	25 820	22 369	25 516	26 342	39 365
Minyak dan kelapa/Oil and coconut	11 971	12 901	12 628	12 505	12 379
Bahan minuman/Beverage stuffs	12 774	15 486	16 076	15 213	14 205
Bumbu-bumbuan/Spices	8 547	9 517	10 404	10 992	11 466
Konsumsi lainnya/Miscellaneous food items	8 475	9 656	10 053	9 993	9 207
Makanan dan minuman jadi/ Prepared food and beverages	122 736	157 858	221 530	186 903	231 250
Rokok/Cigarettes	52 910	71 811	61 995	62 678	77 928
Jumlah/Total	429 317	509 944	586 401	547 296	607 648

Sumber/Source: BPS, Survei Sosial Ekonomi Nasional (Susenas) Maret /BPS-Statistics Indonesia, National Socioeconomic Survey March

**Tabel
Table** 11.13

**Rata-rata Pengeluaran per Kapita Sebulan di Daerah
Perkotaan menurut Kelompok Komoditas Bukan
Makanan di Provinsi Sulawesi Tengah (rupiah), 2015 -
2019**
*Monthly Average Expenditure per Capita in Urban Areas
by Non-Food Group in Sulawesi Tengah Province (rupiahs),
2015 - 2019*

Kelompok Bukan Makanan Non-Food Group	2015	2016	2017	2018	2019
(1)	(2)	(3)	(4)	(5)	(6)
Perumahan dan fasilitas rumah tangga/ <i>Housing and household facilities</i>	298 348	344 205	348 475	387 896	371 040
Aneka komoditas dan jasa/ <i>Goods and services</i>	142 684	143 384	166 018	148 430	159 732
Pakaian, alas kaki, dan tutup kepala/ <i>Clothing, footwear, and headgear</i>	31 765	39 905	39 498	43 030	48 062
Komoditas tahan lama/ <i>Durable goods</i>	110 849	91 381	89 198	64 855	60 456
Pajak, pungutan, dan asuransi/ <i>Taxes and insurance</i>	26 193	27 113	41 893	40 820	46 176
Keperluan pesta dan upacara/ kenduri/ <i>Parties and ceremonies</i>	19 978	21 688	29 854	30 371	25 269
Jumlah/Total	629 817	667 677	714 936	715 402	710 734

Sumber/Source: BPS, Survei Sosial Ekonomi Nasional (Susenas) Maret /BPS-Statistics Indonesia, National Socioeconomic Survey March

Tabel
Table 11.14

**Rata-rata Pengeluaran per Kapita Sebulan di Daerah
Perdesaan menurut Kelompok Komoditas Makanan di
Provinsi Sulawesi Tengah (rupiah), 2015 - 2019**
*Monthly Average Expenditure per Capita in Rural Areas by
Food Group in Sulawesi Tengah Province (rupiahs), 2015 -
2019*

Kelompok Makanan Food Group	2015	2016	2017	2018	2019
(1)	(2)	(3)	(4)	(5)	(6)
Padi-padian/ <i>Cereals</i>	81 678	87 220	75 979	80 137	73 403
Umbi-umbian/ <i>Tubers</i>	6 467	5 313	7 391	6 979	5 758
Ikan/udang/cumi/kerang <i>Fish/shrimp/common squid/shells</i>	43 459	42 388	45 938	46 482	47 120
Daging/ <i>Meat</i>	6 441	7 581	8 760	8 322	8 363
Telur dan susu/ <i>Eggs and milk</i>	14 754	15 738	17 170	18 976	19 321
Sayur-sayuran/ <i>Vegetables</i>	25 374	29 084	35 598	31 994	33 478
Kacang-kacangan/ <i>Legumes</i>	4 771	5 014	6 557	6 744	6 993
Buah-buahan/ <i>Fruits</i>	23 842	19 596	17 380	21 059	35 389
Minyak dan kelapa/ <i>Oil and coconut</i>	13 273	12 266	13 333	13 464	12 928
Bahan minuman/ <i>Beverage stuffs</i>	16 026	17 103	18 222	17 737	16 820
Bumbu-bumbuan/ <i>Spices</i>	8 243	8 827	9 672	9 935	10 302
Konsumsi lainnya/ <i>Miscellaneous food items</i>	7 788	7 486	8 521	8 220	7 900
Makanan dan minuman jadi/ <i>Prepared food and beverages</i>	60 157	66 426	108 779	105 979	109 952
<i>Rokok/Cigarettes</i>	56 076	65 460	70 710	70 679	74 426
Jumlah/Total	368 439	389 502	444 011	446 707	462 155

Sumber/Source: BPS, Survei Sosial Ekonomi Nasional (Susenas) Maret /BPS-Statistics Indonesia, National Socioeconomic Survey March

Tabel
Table 11.15

Rata-rata Pengeluaran per Kapita Sebulan di Daerah Perdesaan menurut Kelompok Komoditas Bukan Makanan di Provinsi Sulawesi Tengah (rupiah), 2015 - 2019
Monthly Average Expenditure per Capita in Rural Areas by Non-Food Group in Sulawesi Tengah Province (rupiahs), 2015 - 2019

Kelompok Bukan Makanan Non-Food Group	2015	2016	2017	2018	2019
(1)	(2)	(3)	(4)	(5)	(6)
Perumahan dan fasilitas rumah tangga/ <i>Housing and household facilities</i>	159 309	185 124	172 332	191 283	195 201
Aneka komoditas dan jasa/ <i>Goods and services</i>	59 244	63 682	64 007	72 472	74 980
Pakaian, alas kaki, dan tutup kepala/ <i>Clothing, footwear, and headgear</i>	19 498	23 214	24 623	25 418	26 147
Komoditas tahan lama/ <i>Durable goods</i>	37 014	42 440	44 101	43 410	43 677
Pajak, pungutan, dan asuransi/ <i>Taxes and insurance</i>	7 541	10 501	20 117	22 594	24 290
Keperluan pesta dan upacara/ kenduri/ <i>Parties and ceremonies</i>	11 039	14 049	14 818	13 882	14 643
Jumlah/Total	293 645	399 010	339 998	369 059	378 937

Sumber/Source: BPS, Survei Sosial Ekonomi Nasional (Susenas) Maret /BPS-Statistics Indonesia, National Socioeconomic Survey March

Tabel
Table 11.16**Rata-rata Pengeluaran per Kapita Sebulan di Daerah
Perkotaan dan Perdesaan menurut Kelompok Komoditas
Makanan di Provinsi Sulawesi Tengah (rupiah), 2015 -
2019****Monthly Average Expenditure per Capita in Urban and Rural
Areas by Food Group in Sulawesi Tengah Province (rupiahs),
2015 - 2019**

Kelompok Makanan Food Group	2015	2016	2017	2018	2019
(1)	(2)	(3)	(4)	(5)	(6)
Padi-padian/ <i>Cereals</i>	76 147	83 152	73 270	76 000	69 978
Umbi-umbian/ <i>Tubers</i>	5 685	4 807	06 652	6 230	5 287
Ikan/udang/cumi/kerang <i>Fish/shrimp/common squid/shells</i>	43 700	44 031	48 727	50 139	49 596
Daging/ <i>Meat</i>	7 983	8 925	10 793	10 015	10 311
Telur dan susu/ <i>Eggs and milk</i>	19 248	20 218	21 600	23 808	23 387
Sayur-sayuran/ <i>Vegetables</i>	25 618	30 100	36 897	32 517	33 556
Kacang-kacangan/ <i>Legumes</i>	5 410	5 692	07 452	7 362	7 521
Buah-buahan/ <i>Fruits</i>	24 333	20 302	19 493	22 535	36 576
Minyak dan kelapa/ <i>Oil and coconut</i>	12 950	12 428	13 150	13 196	12 764
Bahan minuman/ <i>Beverage stuffs</i>	15 219	16 691	17 665	17 032	16 039
Bumbu-bumbuan/ <i>Spices</i>	8 319	9 003	09 862	10 230	10 650
Konsumsi lainnya/ <i>Miscellaneous food items</i>	7 958	8 038	08 919	8 715	8 291
Makanan dan minuman jadi/ <i>Prepared food and beverages</i>	75 686	89 716	138 059	128 588	146 179
Rokok/ <i>Cigarettes</i>	55 290	67 078	68 447	68 444	75 472
Jumlah/Total	383 546	420 182	480 986	474 811	505 608

Sumber/Source: BPS, Survei Sosial Ekonomi Nasional (Susenas) Maret /BPS-Statistics Indonesia, National Socioeconomic Survey March

Tabel
Table 11.17

Rata-rata Pengeluaran per Kapita Sebulan di Daerah Perdesaan menurut Kelompok Komoditas Bukan Makanan di Provinsi Sulawesi Tengah (rupiah), 2015 - 2019
Monthly Average Expenditure per Capita in Rural Areas by Non-Food Group in Sulawesi Tengah Province (rupiahs), 2015 - 2019

Kelompok Bukan Makanan Non-Food Group	2015	2016	2017	2018	2019
(1)	(2)	(3)	(4)	(5)	(6)
Perumahan dan fasilitas rumah tangga/ <i>Housing and household facilities</i>	193 812	225 646	218 073	246 215	247 717
Aneka komoditas dan jasa/ <i>Goods and services</i>	79 950	83 985	90 498	93 694	100 292
Pakaian, alas kaki, dan tutup kepala/ <i>Clothing, footwear, and headgear</i>	22 542	27 466	28 486	30 339	32 692
Komoditas tahan lama/ <i>Durable goods</i>	55 336	54 907	55 812	49 401	48 688
Pajak, pungutan, dan asuransi/ <i>Taxes and insurance</i>	12 169	14 732	25 772	27 686	30 826
Keperluan pesta dan upacara/ kenduri/ <i>Parties and ceremonies</i>	13 257	15 995	18 723	18 489	17 817
Jumlah/Total	377 066	422 730	437 364	465 824	478 032

Sumber/Source: BPS, Survei Sosial Ekonomi Nasional (Susenas) Maret /BPS-Statistics Indonesia, National Socioeconomic Survey March

PERDAGANGAN LUAR NEGERI

Foreign Trade

12

PROFIL PERDAGANGAN LUAR NEGERI SULAWESI TENGAH

Foreign Trade Profile of Sulawesi Tengah

2019



TOTAL EKSPOR
Export **5.893,47**

JUTA US \$
Million US\$

TOTAL IMPOR
Import **3.134,92**

3 BESAR NEGARA ASAL IMPOR

The Big 3 Import Origin Country

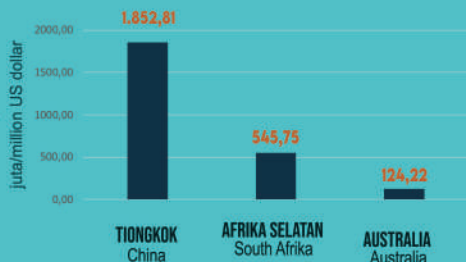

3 BESAR NEGARA TUJUAN EKSPOR

The Big 3 Export Destination Country

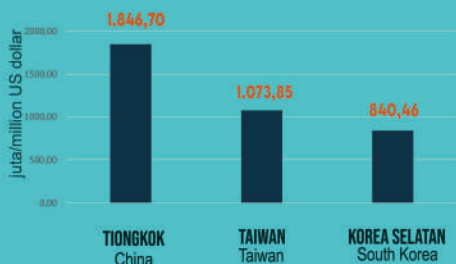

BADAN PUSAT STATISTIK
Provinsi Sulawesi Tengah

PENJELASAN TEKNIS

1. **Sistem pencatatan Statistik Ekspor dan Impor** adalah “*General Trade*” dengan wilayah pencatatan meliputi seluruh wilayah kepabeanan Indonesia. Sebelum tahun 2008, sistem pencatatan Statistik Impor adalah “*Special Trade*” dengan wilayah pencatatan meliputi seluruh wilayah kepabeanan Indonesia kecuali Kawasan Berikat yang dianggap/ diperlakukan sebagai luar negeri.
2. Pengesahan dokumen kepabeanan ekspor dan impor dilakukan oleh Bea dan Cukai berdasarkan Persetujuan Muat/Bongkar Barang.
3. Data ekspor utamanya berasal dari dokumen kepabeanan BC 3.0 atau yang disebut dokumen Pemberitahuan Ekspor Barang (PEB) yang diisi oleh eksportir. Sejak 2015, sumber data lainnya adalah catatan instansi lain, PT. POS, dan survei ekspor perbatasan laut
4. Data impor berasal dari dokumen kepabeanan BC 2.0 atau yang disebut dokumen Pemberitahuan Impor Barang (PIB), Pemberitahuan Impor Barang Khusus (PIBK), Pemberitahuan Pabean *Free Trade Zone* (PPFTZ) dan dokumen kepabeanan BC 2.3 yang mencatat impor barang dari Luar Negeri ke Kawasan Berikat.

TECHNICAL NOTES

1. **The recording of export and import statistics** is based on *General Trade System* covering all Indonesian customs areas. Before 2008, the recording of import statistics is based on *Special Trade System*, which covers all Indonesian customs areas except bounded zones, which are regarded as “abroad”.
2. The legalization of customs export and import documents is conducted by the Customs and Excise Office based on loading/unloading agreement.
3. The export data are mainly compiled based on customs export documents BC 3.0 or known as *Export Declarations (PEB)*, filled by exporters. Since 2015, other sources are administrative records of other agencies, post office, and sea border export survey.
4. The import data are compiled based on customs import documents BC 2.0 or known as *Import Declarations Form (PIB)*, *Import Declarations Form for Special Commodity (PIBK)*, *Customs Declaration Form for Free Trade Zone (PPFTZ)*, and customs import documents BC 2.3 which records import goods from foreign countries to Bounded Zones Area.

5. Barang-barang yang dikirim ke luar negeri untuk diolah dicatat sebagai ekspor, sedangkan hasil olahan yang dikembalikan ke Indonesia dicatat sebagai impor.
6. Barang-barang luar negeri yang diolah di dalam negeri dicatat sebagai barang impor meskipun barang olahan tersebut akan kembali ke luar negeri.
7. Barang-barang yang tidak dicakup dalam pencatatan:
 - a. Pakaian dan barang-barang perhiasan penumpang.
 - b. Barang-barang bawaan penumpang dari/ke luar negeri untuk dipakai sendiri, kecuali lemari es, pesawat televisi, dan sebagainya.
 - c. Barang-barang untuk keperluan perwakilan kedutaan suatu negara.
 - d. Barang-barang ekspedisi dan ekshibisi atau pameran.
 - e. Pembungkus/peti kemas untuk diisi kembali.
 - f. Uang dan surat-surat berharga.
 - g. Barang-barang contoh
8. **Negara utama** adalah negara yang mempunyai nilai ekspor/impor terbesar pada tahun 2019.
9. **Pelabuhan utama** adalah pelabuhan yang mempunyai nilai ekspor/impor terbesar pada tahun 2019.
5. *Goods sent abroad for processing purposes are recorded as export while its products sent to Indonesia are recorded as import.*
6. *Foreign goods processed in Indonesia are still recorded as imports although its products will be sent back to abroad.*
7. *The following goods are not included in the statistics:*
 - a. *Passenger's clothings and jewelries.*
 - b. *Luggage of passengers for their own use, except refrigerators, television sets, etc.*
 - c. *Goods imported/exported for the use of foreign representative countries/embassies.*
 - d. *Goods for expeditions, and shows or exhibitions.*
 - e. *Packings/containers to be refilled.*
 - f. *Bank notes and securities*
 - g. *Sample goods*
8. **Major country** is a country which has biggest export/import value in 2019.
9. **Major port** is a port which has biggest export/import value in 2019.

10. Kelompok komoditi yang ditampilkan merupakan gabungan dari beberapa kode HS dengan pendekatan struktur KBLI 2015. Sejak tahun 2016, kelompok komoditi pada tabel 14.2.8-14.2.28 mengakomodir struktur KBLI 2015.

10. The commodities group displayed is a combination of some HS Codes that follow KBLI 2015 structure. Since 2016, commodities group at the heading table 14.2.8-14.2.28 are acommodated structure of KBLI 2015.

<https://sulteng.bps.go.id>

12.1 EKSPOR EXPORT

Tabel 12.1.1 **Volume Dan Nilai Ekspor dirinci Menurut Jenis Komoditi di Provinsi Asal di Provinsi Sulawesi Tengah, 2018 dan 2019**
Volume and Value of Export by Type of Commodity at Province of Origin in Sulawesi Tengah Province, 2018 and 2019

Jenis Komoditi <i>Type of Commodity</i>	Volume/Volume (ton)		Nilai FOB/FOB Value (US \$)	
	2018	2019	2018	2019
(1)	(2)	(3)	(4)	(5)
Ikan dan Udang/ <i>Fish and Crustaceans</i>	1 792 003,82	1 469 794,59	11 313 775,86	8 668 787,45
Buah-buahan/ <i>Edible fruits and nuts</i>	10 399 120,48	4 018 147,82	6 033 275,79	3 220 189,48
Lemak & minyak hewan/ nabati/ <i>Fats and oils of Animal/ Vegetable</i>	15 607 697,00	12 365 631,00	16 422 651,64	8 341 956,18
Biji Coklat/ <i>Kakao</i>	4 525 000,00	6 200 000,00	11 603 304,00	16 917 000,00
Bijih, Kerak, dan Abu Logam/ <i>Nickel Ores and Concentrates</i>	564 506 000,00	3 695 019 000,00	16 101 962,00	113 389 442,75
Bahan bakar mineral/ <i>Mineral Fuels</i>	2 657 436 350,00	2 185 548 156,00	1 476 256 133,39	1 121 871 799,51
Bahan kimia anorganik/ <i>Inorganic Chemicals</i>	294 986 352,00	760 335 898,00	98 742 374,68	185 511 853,87
Minyak atsiri, Kosmetik wangi-wangian/ <i>Essensial Oils, Perfumes Cosmetics</i>	155 280,00	305 864,00	4 445 742,00	4 281 011,82
Kayu, Barang dari Kayu/ <i>Wood and Articles of Wood</i>	17 643 501,07	14 505 025,32	10 853 766,78	9 179 403,94
Besi dan Baja/ <i>Iron and Steel</i>	2 198 371 312,00	2 695 570 973,22	3 430 953 088,67	4 402 058 908,70
Lainnya/ <i>Others</i>	27 440 689,98	15 744 611,25	25 780 476,20	20 029 337,51
Jumlah/Total	5 792 863 306,35	9 391 083 101,20	5 108 506 551,02	5 893 469 691,21

Sumber/Source: Dokumen PEB, kantor POS, catatan instansi, survei perdagangan lintas batas laut

Tabel
Table 12.1.2

**Volume Dan Nilai Ekspor Menurut Negara Tujuan di
Provinsi Sulawesi Tengah, 2018 dan 2019**
*Volume and Value of Export by Destination Country in
Sulawesi Tengah Province, 2018 and 2019*

Negara Tujuan <i>Destination Country</i>	Volume/Volume (ton)		Nilai FOB/FOB Value (US \$)	
	2018	2019	2018	2019
(1)	(2)	(3)	(4)	(5)
Jepang/ <i>Japan</i>	1 287 364 735,00	873 900 211,00	711 280 534,43	496 394 187,91
Korea Selatan/ <i>South Korea</i>	1 276 174 214,80	1 249 055 094,00	825 931 453,15	840 462 697,44
Taiwan/ <i>Taiwan</i>	656 108 973,00	992 639 427,00	808 508 227,70	1 073 854 349,23
Tiongkok/ <i>China</i>	1 823 112 235,00	5 105 559 817,00	1 919 551 467,07	1 846 697 144,54
Thailand/ <i>Thailand</i>	57 264 955,00	117 069 268,00	36 683 663,12	98 585 965,34
Singapura/ <i>Singapore</i>	99 550 379,00	2 545 514,00	55 029 157,50	738 199,06
Malaysia/ <i>Malaysia</i>	99 051 207,00	246 264 052,00	153 306 485,18	395 131 667,64
Vietnam/ <i>Vietnam</i>	120 993 074,00	202 530 630,00	149 335 899,15	334 283 350,70
India/ <i>India</i>	62 236 371,00	263 657 064,00	89 160 605,93	379 190 221,05
Italia/ <i>Italy</i>	71 820 099,00	172 377 741,00	115 720 994,34	286 143 996,02
Lainnya/ <i>Others</i>	188 584 193,62	110 063 575,00	178 308 815,62	60 301 206,42
Jumlah/Total	5 742 260 436,42	9 335 662 393,00	5 042 817 303,19	5 811 782 985,35

Sumber/Source: Dokumen PEB, kantor POS, catatan instansi, survei perdagangan lintas batas laut

Tabel 12.1.3 Volume Dan Nilai Ekspor Menurut Pelabuhan Muat di Provinsi Sulawesi Tengah, 2018 dan 2019
Volume and Value of Export by Loading Port in Sulawesi Tengah Province, 2018 and 2019

Pelabuhan Muat Loading Port	Volume/Volume (ton)		Nilai FOB/FOB Value (US \$)	
	2018	2019	2018	2019
(1)	(2)	(3)	(4)	(5)
Luwuk	2 642 933 216,62	2 935 486 679,00	1 397 843 293,49	1 304 446 629,20
Banggai	319 527 618,00	-	180 263 612,58	-
Loli	-	-	-	-
Kolonodale	2 752 584 837,00	6 381 603 760,00	3 426 641 599,71	4 482 074 352,97
Mutiara	465	-	3 255,00	-
Pantoloan	27 214 299,80	18 571 954,00	38 065 542,41	25 262 003,18
Jumlah/Total	5 742 260 436,42	9 335 662 393,00	5 042 817 303,19	5 811 782 985,35

Sumber/Source: Dokumen PEB, kantor POS, catatan instansi, survei perdagangan lintas batas laut

Tabel
Table 12.1.4

**Volume Dan Nilai Ekspor dirinci Menurut Jenis Komoditi
di Provinsi Asal Barang Sulawesi Tengah, 2018 dan
2019**

**Volume and Value of Export by Commodity in Sulawesi
Tengah Origin Province, 2018 and 2019**

Jenis Komoditi Commodity	Volume/Volume (ton)		Nilai FOB/FOB Value (US \$)	
	2018	2019	2018	2019
(1)	(2)	(3)	(4)	(5)
Ikan dan Udang/ Fish and Crustaceans	38 597,62	-	220 303,00	-
Buah-buahan/ Edible fruits and nuts	657 000,00	-	147 420,00	-
Lemak & minyak hewani/ nabati/Fats and oils of animal/ vegetable	15 607 697,00	12 346 831,00	16 422 651,64	8 337 538,18
Biji Coklat/ Kakao	4 525 000,00	6 200 000,00	11 603 304,00	16 917 000,00
Bijih, Kerak, dan Abu Logam/ Nickel Ores and Concentrates	564 506 000,00	3 695 019 000,00	16 101 962,00	113 389 442,75
Bahan bakar/ Mineral fuels	2 657 436 350,00	2 185 548 156,00	1 476 256 133,39	1 121 871 799,51
Bahan kimia anorganik/ Inorganic Chemicals	294 986 352,00	760 335 898,00	98 742 374,68	185 511 853,87
Minyak atsiri, kosmetik wangi-wangian/Essential oils, Perfumes Cosmetics	-	-	-	-
Kayu, Barang dari Kayu/ Wood and Articles of Wood	1 515 028,80	25 123,00	2 424 474,87	7 465,00
Besi dan Baja/ Iron and Steel	2 188 078 837,00	2 676 087 385,00	3 410 539 637,71	4 365 543 386,04
Lainnya/ Others	14 909 574,00	100 000,00	10 359 041,90	204 500,00
Jumlah/Total	5 742 260 436,42	9 335 662 393,00	5 042 817 303,19	5 811 782 985,35

Sumber/Source: Dokumen PEB, kantor POS, catatan instansi, survei perdagangan lintas batas laut

12.2 IMPOR IMPORT

Tabel 12.2.1 **Volume dan Nilai Impor Menurut Negara Asal di Provinsi Sulawesi Tengah, 2018 dan 2019**
Table 12.2.1 **Volume and Value of Import by Country of Origin in Sulawesi Tengah Province, 2018 and 2019**

Negara Asal Country of Origin	Volume/Volume (ton)		Nilai FOB/FOB Value (US \$)	
	2018	2019	2018	2019
(1)	(2)	(3)	(4)	(5)
Jepang/Japan	23 117 000,00	51 386 625,00	10 975 951,00	48 855 435,00
Hongkong/HongKong	16 109,00	32 661 531,00	386 015,00	26 802 020,00
Korea Selatan/South Korea	7 645 660,00	10 570 000,00	3 768 524,00	35 775 489,00
Tiongkok/China	2 076 453 149,00	1 648 852 433,00	1 427 301 689,00	1 852 805 230,00
Singapura/Singapore	13 200 000,00	23 500 000,00	2 696 374,00	4 364 100,00
Malaysia/Malaysia	27 884 731,00	122 624 105,00	34 951 437,00	48 937 725,00
India/India	360 305 999,00	45 757 448,00	67 940 722,00	6 715 870,00
Australia/Australia	1 742 493 714,00	700 791 525,00	342 405 985,00	124 223 468,00
Jerman/Germany	1 981 746,00	3 681 080,00	2 068 102,00	5 029 128,00
Afrika Selatan/South Africa	968 062 055,00	870 732 857,00	706 253 836,00	545 749 126,00
Lainnya/Others	1 107 349 573,00	1 888 640 886,00	221 939 457,00	435 663 161,00
Jumlah/Total	6 328 509 736,00	5 399 198 490,00	2 820 688 092,00	3 134 920 752,00

Sumber/Source: Dokumen Pemberitahuan Impor Barang

Tabel
Table 12.2.2**Volume dan Nilai Impor Menurut Pelabuhan Bongkar di
Provinsi Sulawesi Tengah, 2018 dan 2019**
*Volume and Value of Import by Unloading Port in Sulawesi
Tengah Province, 2018 and 2019*

Pelabuhan Muat Loading Port	Volume/Volume (ton)		Nilai FOB/FOB Value (US \$)	
	2018	2019	2018	2019
(1)	(2)	(3)	(4)	(5)
Poso	67 653 079,00	723 834 231,00	123 615 995,00	371 758 649,00
Luwuk	6 134 935,00	2 774 516,00	1 774 880,00	3 518 893,00
Pantoloan	10 818 275,00	16 432 997,00	4 447 435,00	11 644 087,00
Kolonodale	6 243 903 447,00	4 656 156 746,00	2 690 849 782,00	2 747 999 123,00
Jumlah/Total	6 328 509 736,00	5 399 198 490,00	2 820 688 092,00	3 134 920 752,00

Sumber/Source: Dokumen Pemberitahuan Impor Barang

Tabel 12.2.3 Perkembangan Nilai Ekspor – Impor di Provinsi Sulawesi Tengah, 2015 – 2019
Table *Trend of Export and Import Value in Sulawesi Tengah Province, 2015 – 2019*

Tahun Years	Nilai Ekspor Export Value (000 000 US \$)	Nilai Impor Import Value (000 000 US \$)
(1)	(2)	(3)
2015	503,27	707,84
2016	1 565,09	1 137,85
2017	3 028,97	1 294,74
2018	5 108,51	2 820,69
2019	5 893,47	3 134,92

Sumber/Source: Dokumen PEB, kantor POS, catatan instansi, survei perdagangan lintas batas laut

12.3 LAINNYA OTHERS

Tabel 12.3.1 Penyaluran Beras Kepada Golongan Anggaran/Non Anggaran menurut Bulan dan Kabupaten/Kota di Provinsi Sulawesi Tengah (Ton), 2019
Rice Distribution of Budgetary/non Budgetary Groups by Month and Regency/Municipality in Sulawesi Tengah Province (Ton), 2019

Bulan Month	Banggai	Poso	Tolitoli	Palu	Sulawesi Tengah
(1)	(2)	(3)	(4)	(5)	(6)
Januari/January	-	-	-	16,45	16,45
Februari/February	2,58	2,15	-	2,15	6,88
Maret/March	-	-	2,15	15,87	18,02
April/April	2,58	2,15	-	-	4,73
Mei/May	48,64	-	3,23	38,60	90,47
Juni/June	-	25,47	-	-	25,47
Juli/July	2,58	-	2,27	8,60	13,45
Agustus/August	2,58	2,15	10,83	-	15,56
September/September	-	12,00	-	-	12,00
Oktober/October	2,58	2,15	3,23	8,60	16,56
November/November	-	-	6,84	12,90	19,74
Desember/December	-	-	3,34	-	3,34
2019	61,54	46,07	31,88	103,17	242,67

Sumber/Source: Perum BULOG Divisi Regional Provinsi Sulawesi Tengah/Public of Warehouse Foodstuff of Sulawesi Tengah Province Region

Tabel 12.3.2 Perkembangan Penyaluran Beras di Provinsi Sulawesi Tengah, 2019
Table Progress of Prices and Rice Distribution in Sulawesi Tengah Province, 2019

Bulan Month	Stok Awal Initial Stock (Ton)	Pengadaan Lokal Local Supplying (Ton)	Pengadaan dari Divre Lain Other Regional Division Supplying (Ton)
(1)	(2)	(3)	(4)
Januari/January	9 897,36	58,00	-
Februari/February	9 145,42	48,00	29,41
Maret/March	5 102,41	65,10	945,00
April/April	4 325,91	1 630,86	2 495,93
Mei/May	6 582,78	6 726,05	2 540,72
Juni/June	11 771,20	2 283,95	18,35
Juli/July	14 035,41	2 065,06	-
Agustus/August	13 553,23	607,91	-
September/September	12 298,59	313,00	-
Oktober/October	12 353,34	592,50	-
November/November	12 148,87	3 130,71	-
Desember/December	12 665,17	2 140,86	-
2019	123 879,69	19 662,00	6 029,41

Lanjutan Tabel/*Continued Table* 12.3.2

Bulan Month	Impor Import (Ton)	Penyaluran Distribution (Ton)	Lainnya Others (Ton)	Stok Akhir Final Stock (Ton)
(1)	(5)	(6)	(7)	(8)
Januari/ <i>January</i>	-	297,76	512,19	9 145,42
Februari/ <i>February</i>	-	3 810,72	309,70	5 102,41
Maret/ <i>March</i>	-	1 569,38	217,22	4 325,91
April/ <i>April</i>	-	1 786,62	83,30	6 582,78
Mei/ <i>May</i>	-	3 891,45	186,91	11 771,20
Juni/ <i>June</i>	-	-	38,09	14 035,41
Juli/ <i>July</i>	-	2 381,23	166,01	13 553,23
Agustus/ <i>August</i>	-	1 404,15	458,40	12 298,59
September/ <i>September</i>	-	-	258,25	12 353,34
Oktober/ <i>October</i>	-	-	796,97	12 148,87
November/ <i>November</i>	-	-	2 614,41	12 665,17
Desember/ <i>December</i>	-	-	4 890,13	9 915,90
2019	-	15 141,31	10 531,56	123 898,23

Sumber/*Source*: Perum BULOG Divisi Regional Provinsi Sulawesi Tengah/*Public of Warehouse Foodstuff of Sulawesi Tengah Province Region*

Tabel 12.3.3 **Penyaluran Beras Miskin (Raskin) oleh Perum BULOG Divisi Regional Sulawesi Tengah, 2019**
Distribution of Rice for Poor People (Raskin) by Public Enterprise Warehouse for Foodstuff (BULOG) Division of Regional Sulawesi Tengah, 2019

<i>Kabupaten/Kota Regency/Municipality</i>	<i>Rumah Tangga Sasaran Household</i>	<i>Pagu/Kg Limit of use/Kg</i>
(1)	(2)	(3)
Kabupaten/Regency		
Banggai Kepulauan	9 598	767 840
Banggai	22 897	1 831 760
Morowali	8 291	663 280
Poso	19 778	1 582 240
Donggala	24 830	1 986 400
Tolitoli	14 888	1 191 040
Buol	10 702	856 160
Parigi Moutong	38 413	3 073 040
Tojo Una-Una	12 386	990 880
Sigi	16 382	1 310 590
Banggai Laut	3 019	241 520
Morowali Utara	8 082	646 560
Kota/Municipality		
Palu
Sulawesi Tengah	189 266	15 141 310

Sumber/Source: Perum BULOG Divisi Regional Provinsi Sulawesi Tengah/*Public of Warehouse Foodstuff of Sulawesi Tengah Province Region*

Tabel 12.3.4 Jumlah Stasiun Pengisian Bahan Bakar Umum (SPBU) Reguler di Provinsi Sulawesi Tengah, 2019
Table 12.3.4 Number of Regular Fuel Filling Stations General (gas stations) in Sulawesi Tengah Province, 2019

<i>Kabupaten/Kota Regency/Municipality</i>	<i>Jumlah Total</i>
(1)	(2)
Kabupaten/Regency	
Banggai Kepulauan	-
Banggai	10
Morowali	2
Poso	6
Donggala	4
Tolitoli	3
Buol	2
Parigi Moutong	10
Tojo Una-Una	2
Sigi	2
Banggai Laut	2
Morowali Utara	3
Kota/Municipality	
Palu	17
Sulawesi Tengah	63

Sumber/Source: Dinas Perindustrian, dan Perdagangan Daerah Provinsi Sulawesi Tengah/Government of Manufacturing, and Trading in Sulawesi Tengah Province

PRODUK DOMESTIK REGIONAL BRUTO ATAS DASAR HARGA BERLAKU

2019

Gross Domestic Regional Product at current market prices

RP 166.402,67 MILIAR



**PERTANIAN,
KEHUTANAN, DAN PERIKANAN**
Agriculture, Forestry,
and Fishery



25,96%

**PERTAMBANGAN
DAN PENGALIAN**
Mining and Quarrying

15,13%



**5 Lapangan
Usaha Penyumbang
Terbesar PDRB 2019**

Top 5 Contributors of Gross
Domestic Regional Bruto
Product 2019

KONSTRUKSI
Construction



12,63%

INDUSTRI PENGOLAHAN
Manufacturing

13,01%



**PERDAGANGAN BESAR
DAN EGERAN; REPARASI
MOBIL DAN SEPEDA MOTOR**

Wholesale and Retail Trade; Repair of Motor Vehicles
and Motorcycles



8,91%



PENJELASAN TEKNIS**TECHNICAL NOTES**

1. Penghitungan statistik neraca nasional mengikuti buku petunjuk yang diterbitkan oleh Perserikatan Bangsa Bangsa (PBB) dikenal sebagai Sistem Neraca Nasional (SNN). SNN adalah rekomendasi internasional tentang bagaimana menyusun ukuran aktivitas ekonomi yang sesuai dengan standar neraca baku yang didasarkan pada prinsip-prinsip ekonomi. Rekomendasi yang dimaksud dinyatakan dalam sekumpulan konsep, definisi, klasifikasi, dan aturan neraca yang disepakati secara internasional dalam mengukur indikator tertentu seperti Produk Domestik Bruto (PDB). Salah satu bentuk adaptasi pencatatan statistik nasional adalah melakukan perubahan tahun dasar PDB Indonesia dari tahun 2000 ke 2010. Perubahan tahun dasar PDB dilakukan seiring dengan mengadopsi rekomendasi PBB yang tertuang dalam Sistem Neraca Nasional 2008 (SNN 2008).
 2. Produk Domestik Bruto pada tingkat nasional serta Produk Domestik Regional Bruto (PDRB) pada tingkat regional (provinsi) menggambarkan kemampuan suatu wilayah untuk menciptakan nilai tambah pada suatu waktu tertentu. Untuk menyusun PDB maupun PDRB digunakan 2 pendekatan, yaitu lapangan usaha dan pengeluaran. Keduanya
1. *The method used to estimate national accounts statistics is based on the standard guidelines formed by United Nation known as System of National Accounts (SNA). SNA is the internationally agreed standard set of recommendations on how to compile measures of economic activity in accordance with strict accounting conventions based on economic principles. The recommendations are expressed in term of a set of concepts, definitions, classifications, and accounting rules that comprise the internationally agreed standard for measuring indicators such as Gross Domestic Product (GDP). One of the improvement in the national statistical system is to rebase GDP form base year 2000 to 2010 in order to capture current economic condition. It is in line with the United Nations (UN) recommendation on 2008 SNA.*
 2. *The basic measure of the value added arising from economic activity is known as Gross Domestic Product at the national level and Gross Regional Domestic Product (GRDP) at the regional level (provinces/regencies/municipalities). To compile these statistics, two approaches have been used, i.e. "production approach" and "expenditure approach". The first approach is to measure value*

menyajikan komposisi data nilai tambah dirinci menurut sumber kegiatan ekonomi (lapangan usaha) dan menurut komponen penggunaannya. PDB maupun PDRB dari sisi lapangan usaha merupakan penjumlahan seluruh komponen nilai tambah bruto yang mampu diciptakan oleh sektor-sektor ekonomi atas berbagai aktivitas produksinya. Sedangkan dari sisi pengeluaran menjelaskan tentang penggunaan dari nilai tambah tersebut.

3. PDB menurut lapangan usaha mengalami perubahan klasifikasi dari 9 lapangan usaha menjadi 17 lapangan usaha. PDB menurut lapangan usaha dirinci menurut total nilai tambah dari seluruh sektor ekonomi yang mencakup lapangan usaha Pertanian, Kehutanan, dan Perikanan; Pertambangan dan Penggalian; Industri Pengolahan; Pengadaan Listrik dan Gas; Pengadaan Air, Pengelolaan Sampah, Limbah dan Daur Ulang; Konstruksi; Perdagangan Besar dan Eceran, Reparasi Mobil dan Sepeda Motor; Transportasi dan Pergudangan; Penyediaan Akomodasi dan Makanan dan Minum; Informasi dan Komunikasi; Jasa Keuangan dan Asuransi; Real Estat; Jasa Perusahaan; Administrasi Pemerintahan, Pertahanan dan Jaminan Sosial Wajib; Jasa Pendidikan; Jasa Kesehatan dan Kegiatan Sosial; dan Jasa lainnya.

added produced by various kinds of economic activities, while the second approach is to measure final uses of the country's output. In other words, GDP/GRDP is the sum of total value added produced by all economic industries (activities) and the way of using it.

3. *GDP by industry classification changes from 9 industries to 17 industries. GDP by industry is classified by types of economic activities such as Agriculture, Forestry, and Fishing; Mining and Quarrying; Manufacturing; Electricity and Gas; Water supply, Sewerage, Waste Management, and Remediation Activities; Construction; Wholesale and Retail Trade; Repair of Motor Vehicles and Motorcycles; Transportation and Storage; Accommodation and Food Service Activities; Information and Communication; Financial and Insurance Activities; Real Estate Activities; Business Activities; Public Administration; Defence and Compulsory Social Security; Education; Human Health and Social Work Activities; and Other Services Activities.*

4. PDB menurut pengeluaran mengalami perubahan klasifikasi dimana pengeluaran konsumsi Lembaga Non Profit yang Melayani Rumah Tangga (LNPR) yang sebelumnya termasuk bagian dari pengeluaran konsumsi rumah tangga menjadi komponen terpisah. Sehingga klasifikasi PDB menurut pengeluaran dirinci menjadi 7 komponen yaitu komponen pengeluaran konsumsi rumah tangga, pengeluaran konsumsi LNPR, pengeluaran konsumsi pemerintah, pembentukan modal tetap bruto, perubahan inventori, ekspor barang dan jasa, dan impor barang dan jasa.
 5. Pengeluaran konsumsi rumah tangga mencakup berbagai pengeluaran konsumsi akhir rumah tangga atas barang dan jasa untuk memenuhi kebutuhan individu ataupun kelompok secara langsung. Pengeluaran rumah tangga di sini mencakup makanan dan minuman selain restoran; pakaian, alas kaki dan jasa perawatannya; perumahan dan perlengkapan rumah tangga; kesehatan dan pendidikan; transportasi dan komunikasi; restoran dan hotel serta lainnya.
 6. Pengeluaran Lembaga Non Profit yang Melayani Rumah Tangga (LNPR) meliputi pengeluaran LNPR yang beroperasi di Indonesia. LNPR merupakan lembaga formal maupun informal
4. *GDP by expenditure classification changes where consumption expenditure Non-profit Institutions Serving Households (NPISH) previously included as part of household consumption expenditure is taken out into separate component. So that, GDP by type of expenditures is classified into: household consumption expenditure, NPISH consumption expenditure, government consumption expenditure, gross fixed capital formation, changes in inventories, exports of goods, and services, and imports of goods and services.*
 5. *Household consumption expenditures consist of expenditures incurred by households, which are used for both individual or collective needs. Household consumptions are classified into food and beverages other than restaurants; clothing, footwear, and related maintenance services; housing and household equipment; health and education; transport and communication; restaurants and hotels; and others.*
 6. *The expenditure of Non Profit Institutions Serving Household (NPISHs) comprises the expenditure incurred by (NPISHs) operate in Indonesia. NPISHs consist of either formal or non-formal established by*

yang dibentuk oleh perorangan atau kelompok masyarakat dalam rangka menyediakan barang/jasa secara gratis atau dengan harga yang tidak signifikan secara ekonomi kepada anggotanya/rumah tangga/kelompok masyarakat. LNPRRT terlibat dalam produksi nonpasar dan tidak dikendalikan oleh pemerintah.

individuals or communities in order to provide goods/free services but do not sell them at economically significant prices to their members/household/communities. NPISHs produce non-market products and their activities are beyond the government control.

7. Pengeluaran Konsumsi Pemerintah terdiri dari Pengeluaran Konsumsi Individu dan Pengeluaran Konsumsi Kolektif. Barang dan jasa individu merupakan barang dan jasa privat, di mana ciri-ciri barang privat adalah a) *Scarcity*, yaitu ada kelangkaan/keterbatasan dalam jumlah; b) *Excludable consumption*, yaitu konsumsi suatu barang dapat dibatasi hanya pada mereka yang memenuhi persyaratan tertentu (biasanya harga); c) *Rivalrous competition*, yaitu konsumsi oleh satu konsumen akan mengurangi atau menghilangkan kesempatan pihak lain untuk melakukan hal serupa. Contoh barang dan jasa yang dihasilkan pemerintah dan tergolong sebagai barang dan jasa individu adalah jasa pelayanan kesehatan pemerintah di rumah sakit/puskesmas dan jasa pendidikan di sekolah/universitas negeri. Sedangkan barang dan jasa kolektif ekuivalen dengan barang publik yang memiliki ciri a) *Non-rivalry*, yaitu penggunaan satu konsumen terhadap suatu barang

7. *Government consumption expenditure consists of Individual Consumption Expenditure and Collective Consumption Expenditure. Individual goods and services are private goods and services, which the characteristics of private goods is a) Scarcity, that there is a scarcity/limited in number; b) Excludable consumption, the consumption of goods can be limited only to those who meet certain requirements (usually the price); c) Rivalrous competition, ie consumption by the consumer will reduce or eliminate the chance of another party to do so. Examples of goods and services produced by government and classified as goods and services of individuals is the government health services in hospitals/health centers and education services in schools/universities. Collective goods and services equivalent to public goods characterized by a) Non-rivalry, namely the use of a consumer for an item does not reduce the chance of another consumer to also consume goods; b) Non-excludable, i.e. when a*

tidak mengurangi kesempatan konsumen lain untuk juga mengkonsumsi barang tersebut; b) *Non-excludable*, yaitu apabila suatu barang publik tersedia, maka tidak ada yang dapat menghalangi siapapun untuk memperoleh manfaat dari barang tersebut atau dengan kata lain setiap orang memiliki akses ke barang tersebut. Contoh barang dan jasa yang dihasilkan pemerintah dan tergolong sebagai barang dan jasa kolektif adalah jasa pertahanan yang dilakukan TNI dan keamanan yang dilakukan kepolisian.

public good available, then nothing can hinder anyone to benefit from the goods or in other words everyone has access to the goods. Examples of goods and services produced by government and classified as collective goods and services is carried military defense services and the police's security.

8. Pembentukan Modal Tetap Bruto (PMTB) mencakup pengadaan, pembuatan, dan pembelian barang modal. Barang modal dimaksud adalah barang-barang yang digunakan untuk proses produksi, tahan lama atau yang mempunyai umur pemakaian lebih dari satu tahun seperti bangunan, mesin-mesin, dan alat angkutan. Termasuk pula di sini perbaikan besar (berat) yang sifatnya memperpanjang umur atau mengubah bentuk atau kapasitas barang modal tersebut. Pengeluaran barang modal untuk keperluan militer juga dicakup sebagai PMTB. Klasifikasi komponen PMTB dibagi menjadi 6 sub komponen yaitu Konstruksi; Mesin dan Peralatan; Kendaraan; Peralatan Lainnya; *Cultivated Biological Resources (CBR)* dan Produk Kekayaan Intelektual.

8. *Gross Fixed Capital Formation (GFCF) includes procurement, manufacture, and the purchase of capital goods. Capital goods are goods which are used for the production process, durable or have a service life of more than one year such as buildings, machinery, and transportation equipment. Including here: huge improvement that are to extend the life or changing the shape or the capacity of the capital goods. Capital expenditures for military purposes are also covered as GFCF. GFCF component are classified into six sub-components: Construction; Machinery and Equipment; vehicle; Other equipment; Cultivated Biological Resources (CBR) and Intellectual Property Product.*

9. Ekspor barang dan jasa merupakan transaksi perdagangan barang dan jasa dari penduduk (residen) ke bukan penduduk (nonresiden). Impor barang dan jasa adalah transaksi perdagangan dari bukan penduduk ke penduduk. Ekspor atau impor barang terjadi pada saat terjadi perubahan hak kepemilikan barang antara penduduk dengan bukan penduduk (dengan atau tanpa perpindahan fisik barang tersebut). Pada PDB dengan tahun dasar 2010, ekspor dan impor barang dirinci menjadi nonmigas dan migas.
10. Produk Domestik Bruto maupun agregat turunannya disajikan dalam 2 (dua) versi penilaian, yaitu atas dasar "harga berlaku" dan atas dasar "harga konstan". Disebut sebagai harga berlaku karena seluruh agregat dinilai dengan menggunakan harga pada tahun berjalan, sedangkan harga konstan penilaiannya didasarkan kepada harga satu tahun dasar tertentu, dalam publikasi ini digunakan harga tahun 2010.
11. Laju pertumbuhan Produk Domestik Bruto diperoleh dari perhitungan PDB atas dasar harga konstan. Diperoleh dengan cara mengurangi nilai PDB pada tahun ke-n terhadap nilai pada tahun ke n-1 (tahun sebelumnya), dibagi dengan nilai pada tahun ke n-1, dikalikan dengan 100
9. *Exports of goods and services consist of transactions of goods and services from residents to non-residents. Imports of goods and services consist of transaction of goods and services from non-residents to residents. Exports and imports of goods occur when there are changes in ownership of goods between residents and non-residents (with or without physical movements of goods across frontiers). On the GDP at 2010 basic year, exports and imports of goods specified into non-oil and gas and oil and gas.*
10. *GDP and its aggregations are presented in two forms: at current market prices and at constant base year market prices. In presenting current market prices, all aggregates are valued at current market prices, while base year constant market prices are shown by valuing all aggregates at fixed base year prices. Year of 2010 is used as the base year in this publication.*
11. *Growth rate of Gross Domestic Product is derived from GDP at constant market prices. It is obtained by subtracting the value of GDP year n with the value of GDP year n-1, divided by the value of GDP year n-1 then multiplied by 100 percent. The growth rate of GDP explains the income growth during the given*

persen. Laju pertumbuhan menunjukkan perkembangan agregat pendapatan dari satu waktu tertentu terhadap waktu sebelumnya.

period.

12. Produk Nasional Bruto (PNB) adalah Produk Domestik Bruto ditambah dengan pendapatan faktor neto dari luar negeri. Pendapatan faktor neto merupakan pendapatan faktor produksi yang diterima dikurangi dengan pendapatan yang dibayarkan dari/ ke luar negeri oleh residen dengan nonresiden. Pendapatan faktor produksi meliputi upah dan gaji, deviden, bunga modal, royalti, maupun pendapatan atas faktor kepemilikan lainnya.

12. Gross National Product (GNP) *is gross domestic product plus net factor income from abroad. Net factor income is received minus paid incomes due to the ownership of production factor from or to non-residents. This income could be in the form of compensation of employees, dividend, capital interests, royalties, and income from other properties factors.*

13. Produk Nasional Neto adalah Produk Nasional Bruto dikurangi dengan penyusutan atas ausnya nilai barang modal tetap yang digunakan dalam proses produksi selama satu tahun. Disebut juga sebagai Produk Nasional Neto atas dasar harga pasar.

13. Net National Product *is gross national product minus the depreciation of fixed capital goods utilized in the process of production in one year. It is also called Net National Product at market prices.*

14. Produk Nasional Neto atas dasar biaya faktor adalah Produk Nasional Neto atas dasar harga pasar dikurangi dengan pajak tidak langsung neto (pajak tidak langsung dikurangi subsidi). Dengan istilah lain disebut sebagai Pendapatan Nasional, yang menggambarkan pendapatan yang benar-benar diterima oleh penduduk Indonesia.

14. Net National Product at factor costs *equals to net national product at market prices minus net indirect taxes (indirect taxes less subsidies). It is also known as national income that describes income actually received by Indonesian residents.*

15. **Pendapatan nasional per kapita** adalah pendapatan nasional atau Produk Nasional Neto atas dasar biaya faktor dibagi dengan jumlah penduduk pertengahan tahun.
15. *Per capita national income is national income or net national product at factor costs divided by mid-year population.*
16. **Tabel Input-Output (I-O)** pada dasarnya merupakan uraian statistik dalam bentuk matriks yang menyajikan informasi tentang transaksi barang dan jasa serta saling keterkaitan antarsatuan kegiatan ekonomi (sektor) dalam suatu wilayah pada suatu periode tertentu. Isian sepanjang baris dalam matriks menunjukkan bagaimana output suatu sektor ekonomi dialokasikan ke sektor-sektor lainnya untuk memenuhi permintaan antara dan permintaan akhir, sedangkan isian dalam kolom menunjukkan pemakaian input antara dan input primer oleh suatu sektor dalam proses produksinya.
16. *Input-Output (I-O) Table is a statistical framework presented in a matrix form showing the interdependence between economic sectors in a particular region and in a given period. Each row describes output of each sector distributed among intermediate and final demands, while each column shows the intermediate and primary inputs obtained from other sectors in a production process.*
17. Secara prinsip Tabel Input-Output diturunkan dari *Supply and Use Tables* (SUT) khususnya *Use Table*, dimana kolom yang merepresentasikan industri digantikan dengan produk sehingga hasil matriks konsumsi antara akan berbentuk simetris.
17. *Essentially an input-output is derived from Supply and Use Tables (SUT) especially Use Table, where columns representing industries are replaced by products resulting intermediate consumption matrix is square then.*
18. **Harga dasar** adalah besaran yang diterima oleh produsen atas pembelian satu unit barang atau jasa yang diproduksi sebagai output, kurang PPN, atau pajak *deductible* sejenis yang ditagihkan.
18. *The basic price is the amount receivable by the producer from the purchaser for a unit of good or service produced as output minus any tax payable, and plus any subsidy receivable, on that unit as a*

pada pembeli. Besaran ini tidak termasuk biaya transportasi yang ditagih secara terpisah oleh produsen.

consequence of its production or sale. It excludes any transport charges invoiced separately by the producer.

19. **Pajak atas produk** adalah pajak yang dibayar per unit barang atau jasa. Pajak atas produk biasanya dibayar pada saat barang dan jasa diproduksi, dijual, atau diimpor, tetapi dapat pula dibayar pada kondisi lain jika barang diekspor, disewa, di transfer, dikirim, atau digunakan untuk konsumsi atau pembentukan modal sendiri.
19. **Taxes on products** is a tax that is payable per unit of some good or service. A tax on a product usually becomes payable when it is produced, sold or imported, but it may also become payable in other circumstances, such as when a good is exported, leased, transferred, delivered, or used for own consumption or own capital formation.
20. **Pajak lainnya atas produksi** terdiri dari seluruh pajak kecuali pajak atas produk yang terkait dengan proses produksi. Pajak ini dibayarkan atas lahan, aset tetap, atau tenaga kerja yang digunakan di dalam proses produksi atau aktivitas atau transaksi tertentu.
20. **Other taxes on production** consist of all taxes except taxes on products that enterprises incur as a result of engaging in production. They may be payable on the land, fixed assets or labour employed in the production process or on certain activities or transactions.
21. **Subsidi atas produk** adalah subsidi yang dibayar per unit barang atau jasa. Subsidi atas produk dibayar saat barang atau jasa diproduksi, dijual, atau diimpor, tetapi dapat juga dibayar dalam kondisi lain seperti saat barang ditransfer, disewa, dikirim, atau digunakan untuk konsumsi atau pembentukan modal sendiri.
21. **A subsidy on a product** is a subsidy payable per unit of a good or service. A subsidy on a product usually becomes payable when the good or service is produced, sold or imported, but it may also be payable in other circumstances such as when a good is transferred, leased, delivered or used for own consumption or own capital formation.
22. **Subsidi lainnya atas produksi** terdiri dari subsidi kecuali subsidi barang di mana enterprise residen
22. **Other subsidies on production** consist of subsidies except subsidies on products that resident enterprises

dapat menerimanya sebagai konsekuensi yang terkait produksi.

may receive as a consequence of engaging in production.

23. **Output** adalah nilai dari seluruh produk yang dihasilkan oleh sektor-sektor produksi dengan memanfaatkan faktor produksi yang tersedia di suatu wilayah (negara, provinsi, dan sebagainya) dalam suatu periode waktu tertentu (umumnya satu tahun), tanpa memperhatikan asal-usul pelaku produksinya.

23. **Output** is the value of products produced by production sectors utilizing all production factors available in the region during a given period, without taking into account the origin of producers.

24. **Konsumsi antara** adalah seluruh biaya yang dikeluarkan untuk barang dan jasa yang digunakan habis dalam proses produksi. Komponen konsumsi antara terdiri dari barang tidak tahan lama dan jasa yang dapat berupa hasil produksi dalam negeri atau impor.

24. **Intermediate consumptions** are all costs of obtaining goods and services that are fully utilized in the production process. The intermediate consumption components consist of non-durable goods and services in the form of both domestic production and imports.

25. **Input primer** adalah input atau biaya yang timbul sebagai akibat dari pemakaian faktor produksi dalam suatu kegiatan ekonomi. Faktor produksi terdiri dari tenaga kerja, tanah, modal, dan kewirausahaan.

25. **Primary inputs** are costs relating to the utilization of production factors in an economic activity. Production factors include workers, land, capital and entrepreneurship.

26. **Permintaan akhir** adalah permintaan atas barang dan jasa yang digunakan untuk konsumsi akhir. Sesuai dengan pengertian ini maka permintaan akhir tidak mencakup barang dan jasa yang digunakan untuk kegiatan produksi. Permintaan akhir terdiri dari pengeluaran konsumsi rumah

26. **Final demand** is the demand for goods and services utilized for final consumption. In line with this definition, final demand excludes goods and services utilized in the production process. Final demand includes household consumption expenditures, NPISH consumption expenditures, government

tangga, pengeluaran konsumsi LNPRT, pengeluaran konsumsi pemerintah, pembentukan modal tetap bruto, perubahan stok, dan ekspor. Barang dan jasa yang digunakan untuk memenuhi permintaan akhir dapat berupa barang dan jasa hasil produksi dalam negeri (domestik) atau barang dan jasa yang diperoleh dari impor.

consumption expenditures, gross fixed capital formation, change in stock, and exports. Goods and services used to fulfill the final demand can be in the form of goods and services resulted from either the domestic production or imports.

27. Berdasarkan hal ini jelas bahwa **import** adalah komponen penyediaan dan bukan merupakan bagian dari permintaan akhir. Namun demikian dalam sistem penyajian tabel I-O, permintaan akhir dan impor disajikan dalam satu kuadran (kuadran II). Itulah sebabnya dalam konteks tabel I-O, pembahasan permintaan akhir digabung dengan impor.
27. *Based on the above concept, **import** is a component of supply, not a part of final demand. However, in the Input-Output (I-O) Table, final demand and imports are presented in one quadrant (quadrant II). That is why in the context of I-O Table, discussion of final demand is integrated with that of imports.*
28. **Daya penyebaran** merupakan nilai yang menjelaskan besarnya dampak dari satu unit permintaan akhir suatu sektor terhadap pertumbuhan ekonomi di masing-masing sektor secara keseluruhan. Jumlah daya penyebaran merupakan salah satu ukuran untuk melihat keterkaitan ke belakang.
28. ***Backward linkage** is a value measuring the impact of one unit final demand of a particular sector on the economic growth of each sector. Total backward linkage can be used to observe backward interconnection among sectors.*
29. **Derajat kepekaan** merupakan nilai yang menjelaskan besarnya pengaruh terhadap output suatu sektor yang terbentuk sebagai akibat dari satu unit permintaan akhir pada masing-masing
29. ***Forward linkage** is a value measuring output of a particular sector which is resulted from one unit final demand in each sector in the economy. This measure can be used to look at forward interconnection*

sektor perekonomian. Oleh karena besaran ini menjelaskan pembentukan output di suatu sektor yang dipengaruhi oleh permintaan akhir masing-masing sektor perekonomian, maka ukuran ini dapat dimanfaatkan untuk melihat keterkaitan ke depan.

among sectors.

30. Sistem Neraca Sosial Ekonomi (SNSE) merupakan suatu kerangka data yang disusun dalam bentuk matriks yang merangkum berbagai variabel sosial dan ekonomi secara terintegrasi sehingga dapat memberikan gambaran umum mengenai perekonomian suatu negara dan keterkaitan antar variabel-variabel ekonomi dan sosial pada suatu waktu tertentu. Dengan menggunakan SNSE, keragaman ekonomi dan sosial suatu negara, seperti tabungan, distribusi pendapatan, baik distribusi pendapatan rumah tangga maupun distribusi pendapatan faktorial, dan juga pola pengeluaran rumah tangga dapat ditelaah.

30. Social Accounting Matrix (SAM) *is a data framework in matrix form that covers various social and economic variables integrally to describe economic performances in a country and the relationships between economic and social variables in a certain period. SAM particularly shows social and economic indicators such as saving, income distribution in terms of both household income distribution and factorial income distribution, and household expenditure patterns accordingly.*

31. Upah/gaji adalah nilai tambah yang dibayarkan sebagai balas jasa atas penggunaan faktor produksi tenaga kerja (termasuk di dalamnya imputasi upah dan gaji).

31. Wage/salary *is value added paid as reward of employing labor production factor (including imputation of wage and salary).*

32. Ekuivalen tenaga kerja (ETK) adalah ukuran produktivitas tenaga kerja, yang artinya 1 (satu) ETK setara dengan 1 (satu) tenaga

32. Worker equivalent *is an indicator of worker productivity. Worker equivalent equals to one means that one worker equivalent equals to one*

kerja yang bekerja selama 40 jam seminggu, sehingga bila seorang tenaga kerja bekerja kurang dari 40 jam seminggu maka tenaga kerja tersebut dihitung sebagai kurang dari 1 (satu) ETK, demikian juga sebaliknya.

worker working for 40 hours a week. If a worker works less than 40 hours a week, the worker is said to be less than 1 worker equivalent, and vice versa.

33. **Pendapatan rumah tangga** adalah pendapatan yang diterima oleh rumah tangga, baik yang berasal dari pendapatan kepala rumah tangga maupun pendapatan anggota rumah tangga. Pendapatan rumah tangga dapat berasal dari balas jasa faktor produksi tenaga kerja (upah dan gaji, keuntungan, bonus, dll), balas jasa kapital (sewa, bagi hasil, dll), maupun pendapatan yang berasal dari pemberian pihak lain (transfer).
33. **Household income** is defined as incomes received by all household members. Household income can be in the form of production factors compensation (wages and salaries, profits, bonuses, etc.), capital compensation (rent, profit sharing, etc.), or incomes from transfer.
34. **Jumlah pendapatan rumah tangga** adalah total pendapatan yang diterima oleh rumah tangga, baik yang berasal dari pendapatan kepala rumah tangga maupun pendapatan anggota rumah tangga.
34. **Total household income** is total income received by all household members (head of household and its members).
35. **Pendapatan rumah tangga setelah pajak** adalah pendapatan rumah tangga setelah dikurangi pajak.
35. **Household income after tax** is household income minus tax.
36. **Pendapatan disposabel** adalah pendapatan rumah tangga setelah dikurangi dengan beban yang harus dibayar oleh rumah tangga.
36. **Disposable income** is household income minus liabilities that must be paid by household.

37. **Pendapatan kapital** adalah nilai tambah yang dibayarkan sebagai balas jasa atas penggunaan faktor produksi bukan tenaga kerja termasuk di dalamnya keuntungan, dividen, bunga, sewa tanah, dan sejenisnya.
37. **Capital income** is value added paid as a result of the utilization of non-worker production factors. It includes profits, dividend, interest, land renting, and others in the same category.
38. **Pengeluaran konsumsi** adalah pengeluaran aktual rumah tangga untuk konsumsi akhir terhadap berbagai jenis produk seperti sandang, pangan, papan (tidak termasuk pengeluaran untuk transfer). Pengeluaran konsumsi ini mencakup pembelian berbagai jenis barang dan jasa hasil dari produksi domestik maupun impor.
38. **Consumption expenditure** is actual expenditure of household for final consumption spent for various goods and services (excluding transfer). Consumption expenditure includes spending for various goods and services resulted from domestic production and imports.
39. Pajak yang dimaksud disini adalah pajak langsung, yakni jenis pungutan pemerintah secara langsung dikumpulkan dari pihak yang wajib membayar pajak.
39. Tax defined here refers to direct tax, which is defined as government charges directly collected from tax payers.
40. **Rumah tangga** adalah seseorang atau sekelompok orang yang tinggal dalam satu atap dan makan dari satu dapur.
40. **Household** is an individual or a group of people living in a physical/ census building unit or part thereof who make common provision for food and other essentials of living.
41. **Tenaga kerja pertanian** adalah tenaga kerja dalam usaha pertanian termasuk perkebunan, perikanan, kehutanan; dan perburuan, yang atas nama sendiri atau bersama dengan pihak lain, memimpin, menyelenggarakan, mengawasi, atau melaksanakan usaha pertanian; peternakan; kehutanan;
41. **Agricultural worker** is someone working in the agricultural sector including estates; fishery; forestry; and hunting, whether working as an individual or in collaboration with other parties, leading, supervising, and conducting activities in agriculture; estates; forestry; fishery; and hunting as well as related

perikanan; perburuan; dan penangkapan hewan dan usaha-usaha yang berhubungan dengan itu.

42. **Tenaga kerja produksi, operator alat angkutan, manual** adalah tenaga kerja yang melaksanakan kegiatan penggalian dan pengolahan bahan tambang, minyak, dan gas bumi; proses pemuatan barang; konstruksi, perawatan, dan perbaikan berbagai jenis jalan, bangunan, mesin, dan lain-lain, termasuk di dalamnya tenaga kerja yang mengerjakan bahan-bahan, mengemudikan alat angkutan dan peralatan lain serta melaksanakan tugas yang terutama menggunakan tenaga jasmani.

43. **Tenaga kerja tata usaha, penjualan, dan jasa** adalah tenaga kerja dalam berbagai jabatan tata usaha yang meliputi pekerja pengawas tata usaha, pejabat pelaksana pemerintah, pengawas pelaksanaan jasa angkutan dan komunikasi, penyusun dan pemelihara catatan transaksi keuangan termasuk pengurus kas, pencatat, baik lisan atau tertulis (steno, mesin, dan ketik), melayani mesin kantor, peralatan telepon dsb, termasuk penyelenggara angkutan darat bagi penumpang, pendistribusi barang kiriman, dan tugas lain yang sejenis.

activities.

42. **Production, operator, and manual workers** are those having activities of quarrying and processing mining ore, oil and gas; processing of stuffing; constructing, maintaining, and repairing roads, buildings, machineries, etc, including workers who prepares materials, driving and operating vehicles and other equipments, and other physical jobs.

43. **Clerical, sales, and services workers** consist of administration supervisors, governmental officers, supervisors of transportation and communication activities, staff of financial transaction activities, including distributors of shipment articles, and other related jobs.

44. Tenaga kerja profesional, teknisi, manajer, militer meliputi pejabat legislatif dan tenaga manajemen; manajer (utama, produksi, kecuali produksi pertanian, pemasaran, keuangan, administrasi, personalia, litbang) dan direktur. Sedangkan tenaga profesional dan teknisi adalah mereka yang dalam pekerjaannya dengan menerapkan ilmu pengetahuan untuk memecahkan berbagai persoalan teknologi, sosial, ekonomi, industri serta melakukan fungsi-fungsi keahlian, teknis, kesenian, dan yang berhubungan dengan itu dalam berbagai bidang termasuk olahraga.
45. Tenaga kerja penerima upah gaji meliputi buruh/karyawan/pegawai dan pekerja bebas (pertanian/nonpertanian).
46. Tenaga kerja bukan penerima upah gaji meliputi tenaga kerja yang status pekerjaannya berusaha sendiri, berusaha dibantu buruh tidak tetap/buruh tak dibayar, berusaha dibantu buruh tetap/dibayar, serta pekerja keluarga/tak dibayar.
47. **Rumah tangga buruh tani** adalah rumah tangga dengan kepala rumah tangga atau penerima pendapatan terbesar bekerja sebagai buruh tani.
44. *Professional, technician, managerial, and non-civilian workers consist of managers (main, production excluding agricultural production, marketing, financial, administration, HRD, and research and development), and director. Meanwhile, professional and technician are those who are implementing their knowledge in technological, social, economic, and industrial problems, as well as experts, arts, and sports.*
45. *Paid workers consist of labors/ employees and free labors (agricultural and non-agricultural).*
46. *Unpaid workers consist of own workers, own workers with temporary/unpaid workers, own workers with permanent/paid workers, and family workers.*
47. **Agricultural labour household** is a household with household head working as agricultural labor or the main income being from working as agricultural laborer.

48. **Rumah tangga petani gurem** adalah rumah tangga yang kepala rumah tangganya atau penerima pendapatan terbesar menerima pendapatan dari hasil mengusahakan lahan pertanian yang memiliki lahan pertanian kurang dari 0,5 ha.
49. **Rumah tangga pengusaha pertanian yang memiliki lahan 0,5–1,0 ha** adalah rumah tangga yang kepala rumah tangganya atau penerima pendapatan terbesar, menerima pendapatan dari hasil mengusahakan lahan pertanian yang memiliki lahan pertanian 0,5–1,0 ha.
50. **Rumah tangga pengusaha pertanian yang memiliki lahan lebih dari 1,0 ha** adalah rumah tangga yang kepala rumah tangganya atau penerima pendapatan terbesar, menerima pendapatan dari hasil mengusahakan lahan pertanian dengan lahan pertanian lebih dari 1,0 ha.
51. **Rumah tangga bukan pertanian golongan rendah di desa/kota** adalah rumah tangga bukan pertanian yang kepala rumah tangganya atau penerima pendapatan terbesar bekerja sebagai pengusaha bebas golongan rendah, tenaga tata usaha golongan rendah, pedagang keliling, pekerja bebas sektor angkutan (seperti
48. **Operator, landowner of <0,5 ha agricultural household** is defined as household with household's head working for or the main income being from utilizing agricultural land of less than 0,5 ha.
49. **Operator, landowner of 0.5–1.0 ha agricultural household** is defined as household with household's head working for or the main income being from utilizing agricultural land of 0.5–1.0 ha.
50. **Operator, landowner of >1,0 ha agricultural household** is defined as household with household's head working for or the main income being from utilizing agricultural land of more than 1.0 ha.
51. **Non-agricultural low income level rural/urban household** is non-agricultural household in urban/rural areas with household's head working as or the main income being from working as own account worker with low income, low level clerical worker, vendor, casual employee in the transportation, and individual service sectors or laborer.

supir bus, kondektur bus), pekerja bebas sektor jasa perorangan, atau pekerja kasar di perdesaan/ perkotaan.

52. **Rumah tangga bukan angkatan kerja di desa/kota** adalah rumah tangga dengan kepala rumah tangga yang sudah tidak bekerja lagi (penerima pensiun) atau pendapatan terbesarnya berasal dari transfer (penerimaan tanpa balas) di perdesaan/perkotaan.
53. **Rumah tangga bukan pertanian golongan atas di desa/kota** adalah rumah tangga bukan pertanian yang kepala rumah tangganya atau penerima pendapatan terbesarnya bekerja sebagai pengusaha bebas (bukan pertanian) golongan atas seperti manajer, profesional (akuntan, dokter, dsb), militer, guru/dosen/guru besar, pekerja tata usaha, dan penjualan golongan atas di perdesaan/perkotaan.
54. **Neraca Arus Dana (NAD)** merupakan suatu sistem data finansial yang secara lengkap menggambarkan penggunaan tabungan dan sumber dana lainnya di masing-masing sektor institusi untuk membiayai investasi finansial maupun investasi nonfinansial (investasi riil) pada periode waktu tertentu. Sumber dana lainnya adalah penerimaan yang berasal dari transaksi keuangan, seperti: penerimaan dana hasil
52. **Non-labour force rural/urban household** is household in urban/ rural areas with household's head not working anymore (pension receiver) or the main income being from transfer.
53. **Non-agricultural high income level rural/urban household** is non-agricultural household in urban/ rural areas with household's head working as or the main income being from working as own account worker with high income, manager, professional worker, and high level clerical or sales worker.
54. **Flow of fund accounts** is a financial data system that completely describes the flows of saving and other sources in institution sectors, which used to funding financial investment and non financial investment (real investment) in a certain period. Other sources of fund are incomes from financial transaction, such as: stock or bond issued, credit, etc. While institution sectors in these system covers: Financial Corporation, Non-Financial Corporation, Government,

penerbitan saham/obligasi, kredit, dsb. Sedangkan sektor institusi yang dicakup meliputi: Perusahaan Keuangan, Perusahaan Nonkeuangan, Pemerintahan Umum, Rumah Tangga, Lembaga Nonprofit yang Melayani Rumah Tangga, dan Luar Negeri.

Households, Non-Profit Institutional Serving Household, and Rest of the World.

55. **Tabungan Bruto** merupakan selisih antara penerimaan dan pengeluaran dari kegiatan ekonomi ditambah penyusutan barang modal. Penerimaan meliputi: pendapatan dari penjualan barang dan jasa, penerimaan dari balas jasa faktor produksi yang dimiliki (upah/gaji, deviden, bunga, sewa, dsb), dan transfer (subsidi, pajak, bantuan luar negeri, dan pensiun). Pengeluaran mencakup: pengeluaran untuk konsumsi, transfer (seperti pajak, dll), dan pengeluaran lainnya (selain pengeluaran untuk kegiatan produksi) seperti pembayaran deviden dan bunga. Pada masing-masing sektor, tabungan bruto awalnya merupakan sumber dana untuk investasi nonfinansial. Selisihnya digunakan untuk membiayai investasi finansial. Pada perekonomian nasional, tabungan bruto seluruh institusi (S) sama dengan investasi nonfinansial seluruh institusi (I). Secara makro, Tabungan sama dengan Investasi ($S = I$).

55. **Gross saving** is difference between incomes and expenditures from economic activity plus the consumption of fixed capital. Incomes including: earning from selling of goods and services, income from own production factors (wages/salary, dividend, interest, rent, etc), and current transfer (subsidy, taxes, foreign aids, and pension). Expenditures include: consumption expenditure, current transfer (such as taxes, etc), and other expenditure (except expenditure for production activity) such as dividend and interest payment. In each sector, at the first time gross saving was source of fund for non-financial investment. The residual used for financing financial investment. In macro economic, gross saving for all institution (S) equal to non financial investment for all institution (I). In the macro, Saving equal to Investment ($S = I$).

56. Investasi Nonfinansial terdiri dari Pembentukan Modal Tetap Bruto

56. *Non-Finacial Investment consist of Gross Fixed Capital Formation and*

dan Perubahan Inventori.

Changes in Inventories.

57. **Pinjaman Neto atau Saving Investment Gap** merupakan selisih antara Tabungan Bruto dengan Investasi Nonfinansial. Pinjaman Neto disebut juga investasi finansial (neto) karena merupakan salah satu sumber untuk investasi finansial.

57. **Net Lending or Saving Investment Gap** is the difference between gross saving and non-financial investment. Net lending also called net financial investment because it is one of source for financial investment.

<https://sulteng.bps.go.id>

13.1 PRODUK DOMESTIK REGIONAL BRUTO PROVINSI PROVINCIAL GROSS REGIONAL DOMESTIC PRODUCT

Tabel 13.1.1 **Produk Domestik Regional Bruto Provinsi Sulawesi Tengah Atas Dasar Harga Berlaku Menurut Lapangan Usaha (miliar rupiah), 2015–2019**
Gross Regional Domestic Product of Sulawesi Tengah Province at Current Market Prices by Industry (billion rupiahs), 2015–2019

Lapangan Usaha/Industry		2015	2016	2017	2018*	2019 ^{xx}
(1)		(2)	(3)	(4)	(5)	(6)
A	Pertanian, Kehutanan, dan Perikanan/ <i>Agriculture, Forestry, and Fishing</i>	33 643,74	35 538,28	38 822,55	41 766,13	43 205,29
1	Pertanian, Peternakan, Perburuan, dan Jasa Pertanian/ <i>Agriculture, Livestock, Hunting, and Agriculture Services</i>	25 107,65	26 065,51	28 308,91	29 966,96	30 530,84
a.	Tanaman Pangan/ <i>Food Crops</i>	4 987,10	5 353,21	5 691,75	6 051,91	6 024,54
b.	Tanaman Hortikultura/ <i>Horticultural Crops</i>	3 163,78	3 362,52	3 585,36	3 921,62	4 195,22
c.	Tanaman Perkebunan/ <i>Plantation Crops</i>	14 540,16	14 592,30	16 016,79	16 584,71	16 574,38
d.	Peternakan/ <i>Livestock</i>	2 022,21	2 325,45	2 544,66	2 893,52	3 193,75
e.	Jasa Pertanian dan Perburuan/ <i>Agriculture Services and Hunting</i>	394,40	432,03	470,34	515,19	542,96
2	Kehutanan dan Penebangan Kayu/ <i>Forestry and Logging</i>	2 064,20	2 265,81	2 444,54	2 708,06	2 892,21
3	Perikanan/ <i>Fishing</i>	6 471,89	7 206,96	8 069,10	9 091,11	9 782,24
B	Pertambangan dan Penggalian/ <i>Mining and Quarrying</i>	11 027,22	14 165,58	17 192,25	20 252,75	25 182,74
1	Pertambangan Minyak, Gas, dan Panas Bumi/ <i>Crude Petroleum, Natural Gas, and Geothermal</i>	1 601,90	3 454,72	3 998,07	4 649,47	5 156,85

Lanjutan Tabel/*Continued Table* 13.1.1

Lapangan Usaha/Industry	2015	2016	2017	2018*	2019^{xx}
(1)	(2)	(3)	(4)	(5)	(6)
2 Pertambangan Batubara dan Lignit/ <i>Coal and Lignite Mining</i>	-	-	-	-	-
3 Pertambangan Bijih Logam/ <i>Iron Ore Mining</i>	4 148,43	5 092,62	6 965,80	9 192,96	12 195,92
4 Pertambangan dan Penggalian Lainnya/ <i>Other Mining and Quarrying</i>	5 267,90	5 618,24	6 228,37	6 410,32	7 829,97
C Industri Pengolahan/<i>Manufacturing</i>	10 455,73	14 253,53	16 541,02	18 988,14	21 650,00
1 Industri Batubara dan Pengilangan Migas/ <i>Manufacture of Coal and Refined Petroleum Products</i>	1 643,07	4 156,67	4 822,54	4 971,04	4 842,39
2 Industri Makanan dan Minuman/ <i>Manufacture of Food Products and Beverages</i>	3 813,85	4 106,61	4 380,57	4 681,62	4 571,75
3 Industri Pengolahan Tembakau/ <i>Manufacture of Tobacco Products</i>	49,36	51,43	52,14	55,19	59,90
4 Industri Tekstil dan Pakaian Jadi/ <i>Manufacture of Textiles and Wearing Apparel</i>	22,42	25,30	27,92	30,76	33,10
5 Industri Kulit, Barang dari Kulit, dan Alas Kaki/ <i>Manufacture of Leather and Related Products, and Footwear</i>	15,01	16,38	17,35	19,05	19,16

Lanjutan Tabel/*Continued Table* 13.1.1

Lapangan Usaha/ <i>Industry</i>		2015	2016	2017	2018*	2019**
(1)	(2)	(3)	(4)	(5)	(6)	
6	Industri Kayu, Barang dari Kayu dan Gabus; dan Barang Anyaman dari Bambu, Rotan, dan Sejenisnya/ <i>Manufacture of Wood and Products of Wood and Cork; and Articles of Straw and Plaiting Materials</i>	1 484,03	1 565,59	1 639,60	1 748,71	1 759,99
7	Industri Kertas dan Barang dari Kertas; Percetakan dan Reproduksi Media Rekaman/ <i>Manufacture of Paper and Paper Products; Printing and Reproduction of Recorded Media</i>	82,44	91,71	97,36	107,10	109,85
8	Industri Kimia, Farmasi, dan Obat Tradisional/ <i>Manufacture of Chemicals, Pharmaceuticals, and Botanical Products</i>	5,14	5,27	7,12	499,36	1 449,75
9	Industri Karet; Barang dari Karet dan Plastik/ <i>Manufacture of Rubber; Rubber Products and Plastics Products</i>	50,31	52,59	58,65	63,05	66,80
10	Industri Barang Galian bukan Logam/ <i>Manufacture of Other Non-Metallic Mineral Products</i>	239,59	248,87	277,57	309,08	297,47

Lanjutan Tabel/*Continued Table* 13.1.1

Lapangan Usaha/ <i>Industry</i>		2015	2016	2017	2018*	2019 ^{xx}
(1)		(2)	(3)	(4)	(5)	(6)
11	Industri Logam Dasar/ <i>Manufacture of Basic Metals</i>	2 806,91	3 673,89	4 888,73	6 211,70	8 107,46
12	Industri Barang Logam; Komputer, Barang Elektronik, Optik; dan Peralatan Listrik/ <i>Manufacture of Fabricated Metal Products; Electronic, Computer, and Optical Products; and Electrical Equipment</i>	40,77	43,28	45,89	49,05	55,16
13	Industri Mesin dan Perlengkapan/ <i>Manufacture of Machinery and Equipment</i>	-	-	-	-	-
14	Industri Alat Angkutan/ <i>Manufacture of Transport Equipment</i>	48,57	53,82	57,68	62,95	71,37
15	Industri Furnitur/ <i>Manufacture of Furniture</i>	143,79	151,80	156,96	167,64	192,66
16	Industri Pengolahan Lainnya; Jasa Reparasi dan Pemasangan Mesin dan Peralatan/ <i>Other Manufacturing; Repair and Installation of Machinery and Equipment</i>	10,45	10,30	10,93	11,86	13,18
D	Pengadaan Listrik dan Gas/ <i>Electricity and Gas</i>	31,77	35,93	44,08	50,00	51,81
1	Ketenagalistrikan/ <i>Electricity</i>	30,69	34,74	42,79	48,58	50,22

Lanjutan Tabel/*Continued Table* 13.1.1

Lapangan Usaha/Industry	2015	2016	2017	2018*	2019^{xx}
(1)	(2)	(3)	(4)	(5)	(6)
2 Pengadaan Gas dan Produksi Es/ <i>Manufacture of Gas and Production of Ice</i>	1,09	1,19	1,28	1,41	1,58
E Pengadaan Air; Pengelolaan Sampah, Limbah, dan Daur Ulang/ <i>Water Supply; Sewerage, Waste Management, and Remediation Activities</i>	150,85	162,43	176,59	190,89	197,98
F Konstruksi/ <i>Construction</i>	15 341,20	15 501,06	16 785,47	18 300,51	21 021,92
G Perdagangan Besar dan Eceran; Reparasi Mobil dan Sepeda Motor/ <i>Wholesale and Retail Trade; Repair of Motor Vehicles and Motorcycles</i>	9 986,68	10 883,36	11 800,10	13 347,64	14 829,73
1 Perdagangan Mobil, Sepeda Motor dan Reparasinya/ <i>Wholesale and Retail Trade and Repair of Motor Vehicles and Motorcycles</i>	2 192,42	2 309,98	2 405,92	2 605,24	2 905,44
2 Perdagangan Besar dan Eceran, Bukan Mobil dan Sepeda Motor/ <i>Wholesale and Retail Trade Except of Motor Vehicles and Motorcycles</i>	7 794,26	8 573,38	9 394,18	10 742,39	11 924,29
H Transportasi dan Pergudangan/ <i>Transportation and Storage</i>	4 344,51	4 663,78	5 195,42	5 958,49	6 558,14
1 Angkutan Rel/ <i>Railways Transport</i>	-	-	-	-	-

Lanjutan Tabel/Continued Table 13.1.1

Lapangan Usaha/Industry		2015	2016	2017	2018*	2019 ^{xx}
(1)	(2)	(3)	(4)	(5)	(6)	
2	Angkutan Darat/Land Transport	2 884,22	3 100,17	3 404,69	3 901,25	4 429,14
3	Angkutan Laut/Sea Transport	224,44	248,08	277,00	300,97	318,94
4	Angkutan Sungai, Danau, dan Penyeberangan/River, Lake, and Ferry Transport	38,68	41,04	42,62	45,53	50,02
5	Angkutan Udara/Air Transport	926,19	988,58	1 171,53	1 384,01	1 404,72
6	Pergudangan dan Jasa Penunjang Angkutan; Pos dan Kurir/Warehousing and Support Services for Transportation; Postal and Courier	270,99	285,90	299,59	326,73	355,31
I	Penyediaan Akomodasi dan Makan Minum/Accommodation and Food Service Activities	592,68	636,75	719,14	799,45	831,71
1	Penyediaan Akomodasi/Accommodation	167,91	172,03	192,85	213,71	228,99
2	Penyediaan Makan Minum/Food and Beverage Service Activities	424,78	464,71	526,29	585,74	602,73
J	Informasi dan Komunikasi/Information and Communication	3 469,44	3 823,84	4 291,04	5 075,11	5 662,80
K	Jasa Keuangan dan Asuransi/Financial and Insurance Activities	2 350,62	2 840,02	3 160,99	3 332,36	3 370,56
1	Jasa Perantara Keuangan/Financial Intermediary Services	1 903,22	2 362,00	2 641,45	2 760,89	2 756,95

Lanjutan Tabel/*Continued Table* 13.1.1

Lapangan Usaha/Industry	2015	2016	2017	2018*	2019^{xx}
(1)	(2)	(3)	(4)	(5)	(6)
2 Asuransi dan Dana Pensiun/ <i>Insurance and Pension Fund</i>	57,17	62,49	68,03	73,68	76,40
3 Jasa Keuangan Lainnya/ <i>Other Financial Services</i>	381,36	405,99	441,31	486,85	525,68
4 Jasa Penunjang Keuangan/ <i>Financial Supporting Service</i>	8,86	9,55	10,20	10,95	11,52
L Real Estat/ <i>Real Estate Activities</i>	2 098,94	2 229,21	2 435,79	2 696,30	2 798,05
M,N Jasa Perusahaan/ <i>Business Activities</i>	286,92	310,84	335,07	370,77	395,11
O Administrasi Pemerintahan, Pertahanan, dan Jaminan Sosial Wajib/ <i>Public Administration and Defence; Compulsory Social Security</i>	6 923,04	7 518,03	8 290,81	9 748,57	10 750,06
P Jasa Pendidikan/ <i>Education</i>	4 368,65	4 750,82	5 165,47	5 736,63	6 146,02
Q Jasa Kesehatan dan Kegiatan Sosial/ <i>Human Health and Social Work Activities</i>	1 532,65	1 625,67	1 818,78	2 134,82	2 397,69
R,S,T,U Jasa Lainnya/ <i>Other Services Activities</i>	968,83	1 090,90	1 176,59	1 283,91	1 353,04
C Produk Domestik Regional Bruto/<i>Gross Regional Domestic Product</i>	107 573,47	120 030,01	133 951,16	150 032,47	166 402,67

Sumber/*Source*: BPS, diolah dari berbagai Sensus, Survei, dan sumber lainnya/*BPS-Statistics Indonesia, various Census, Survey, and Other Source*

Tabel
Table 13.1.2

Produk Domestik Regional Bruto Provinsi Sulawesi Tengah Atas Dasar Harga Konstan 2010 Menurut Lapangan Usaha (miliar rupiah), 2015–2019
Gross Regional Domestic Product of Sulawesi Tengah Province at 2010 Constant Market Prices by Industry (billion rupiahs), 2015–2019

Lapangan Usaha/Industry		2015	2016	2017	2018 ^x	2019 ^{xx}
(1)		(2)	(3)	(4)	(5)	(6)
A	Pertanian, Kehutanan, dan Perikanan/ <i>Agriculture, Forestry, and Fishing</i>	26 297,82	26 929,49	28 131,33	29 346,13	29 992,11
1	Pertanian, Peternakan, Perburuan, dan Jasa Pertanian/ <i>Agriculture, Livestock, Hunting, and Agriculture Services</i>	19 961,19	20 203,50	21 014,66	21 810,73	22 201,26
a.	Tanaman Pangan/ <i>Food Crops</i>	3 929,18	3 984,72	4 112,71	4 147,08	3 996,64
b.	Tanaman Hortikultura/ <i>Horticultural Crops</i>	2 486,15	2 582,74	2 716,55	2 869,94	2 919,85
c.	Tanaman Perkebunan/ <i>Plantation Crops</i>	11 643,85	11 582,69	12 010,68	12 480,04	12 856,80
d.	Peternakan/ <i>Livestock</i>	1 575,07	1 707,70	1 809,86	1 927,67	2 035,82
e.	Jasa Pertanian dan Perburuan/ <i>Agriculture Services and Hunting</i>	326,95	345,65	364,87	385,99	392,16
2	Kehutanan dan Penebangan Kayu/ <i>Forestry and Logging</i>	1 599,43	1 661,99	1 751,74	1 841,76	1 816,31
3	Perikanan/ <i>Fishing</i>	4 737,19	5 064,00	5 364,93	5 693,64	5 974,53
B	Pertambangan dan Penggalian/ <i>Mining and Quarrying</i>	9 223,20	12 403,30	14 272,08	15 345,22	17 842,50
1	Pertambangan Minyak, Gas, dan Panas Bumi/ <i>Crude Petroleum, Natural Gas, and Geothermal</i>	1 556,96	3 479,02	3 745,31	3 800,29	4 137,07
2	Pertambangan Batubara dan Lignit/ <i>Coal and Lignite Mining</i>	-	-	-	-	-

Lanjutan Tabel/*Continued Table* 13.1.2

Lapangan Usaha/ <i>Industry</i>		2015	2016	2017	2018 ^x	2019 ^{xx}
(1)		(2)	(3)	(4)	(5)	(6)
3	Pertambangan Bijih Logam/ <i>Iron Ore Mining</i>	4 002,63	5 074,69	6 405,78	7 397,91	8 865,32
4	Pertambangan dan Penggalian Lainnya/ <i>Other Mining and Quarrying</i>	3 663,61	3 849,60	4 120,99	4 147,01	4 840,12
C	Industri Pengolahan/ <i>Manufacturing</i>	8 119,83	10 958,23	12 185,03	13 375,74	14 684,90
1	Industri Batubara dan Pengilangan Migas/ <i>Manufacture of Coal and Refined Petroleum Products</i>	1 249,71	3 179,87	3 486,84	3 416,02	3 031,83
2	Industri Makanan dan Minuman/ <i>Manufacture of Food Products and Beverages</i>	2 767,11	2 866,85	2 932,87	3 118,74	3 101,37
3	Industri Pengolahan Tembakau/ <i>Manufacture of Tobacco Products</i>	35,23	35,50	35,18	35,90	37,34
4	Industri Tekstil dan Pakaian Jadi/ <i>Manufacture of Textiles and Wearing Apparel</i>	18,44	19,93	21,25	22,47	22,48
5	Industri Kulit, Barang dari Kulit, dan Alas Kaki/ <i>Manufacture of Leather and Related Products, and Footwear</i>	11,37	11,96	12,41	13,17	12,95
6	Industri Kayu, Barang dari Kayu dan Gabus; dan Barang Anyaman dari Bambu, Rotan, dan Sejenisnya/ <i>Manufacture of Wood and Products of Wood and Cork; and Articles of Straw and Plaiting Materials</i>	1 236,69	1 242,99	1 275,92	1 313,01	1 303,73

Lanjutan Tabel/*Continued Table* 13.1.2

Lapangan Usaha/Industry		2015	2016	2017	2018^x	2019^{xx}
(1)		(2)	(3)	(4)	(5)	(6)
7	Industri Kertas dan Barang dari Kertas; Percetakan dan Reproduksi Media Rekaman/ <i>Manufacture of Paper and Paper Products; Printing and Reproduction of Recorded Media</i>	62,95	68,91	71,72	76,28	76,29
8	Industri Kimia, Farmasi, dan Obat Tradisional/ <i>Manufacture of Chemicals, Pharmaceuticals, and Botanical Products</i>	3,86	3,85	4,98	333,28	943,28
9	Industri Karet; Barang dari Karet dan Plastik/ <i>Manufacture of Rubber; Rubber Products and Plastics Products</i>	38,56	39,22	42,32	43,55	44,12
10	Industri Barang Galian bukan Logam/ <i>Manufacture of Other Non-Metallic Mineral Products</i>	181,19	183,57	196,32	211,48	196,87
11	Industri Logam Dasar/ <i>Manufacture of Basic Metals</i>	2 316,18	3 100,92	3 895,63	4 575,78	5 683,60
12	Industri Barang Logam; Komputer, Barang Elektronik, Optik; dan Peralatan Listrik/ <i>Manufacture of Fabricated Metal Products; Electronic, Computer, and Optical Products; and Electrical Equipment</i>	32,67	34,14	35,48	36,63	38,71

Lanjutan Tabel/*Continued Table* 13.1.2

Lapangan Usaha/Industry	2015	2016	2017	2018^x	2019^{xx}
(1)	(2)	(3)	(4)	(5)	(6)
13 Industri Mesin dan Perlengkapan/ <i>Manufacture of Machinery and Equipment</i>	-	-	-	-	-
14 Industri Alat Angkutan/ <i>Manufacture of Transport Equipment</i>	39,29	42,23	44,23	46,31	48,14
15 Industri Furnitur/ <i>Manufacture of Furniture</i>	117,72	119,74	120,95	123,77	134,42
16 Industri Pengolahan Lainnya; Jasa Reparasi dan Pemasangan Mesin dan Peralatan/ <i>Other Manufacturing; Repair and Installation of Machinery and Equipment</i>	8,84	8,57	8,93	9,34	9,76
D Pengadaan Listrik dan Gas/ <i>Electricity and Gas</i>	40,53	42,99	46,93	50,35	51,31
1 Ketenagalistrikan/ <i>Electricity</i>	39,65	42,09	45,98	49,34	50,21
2 Pengadaan Gas dan Produksi Es/ <i>Manufacture of Gas and Production of Ice</i>	0,88	0,91	0,95	1,02	1,10
E Pengadaan Air; Pengelolaan Sampah, Limbah, dan Daur Ulang/ <i>Water Supply; Sewerage, Waste Management, and Remediation Activities</i>	117,10	121,01	128,37	135,39	135,18
F Konstruksi/ <i>Construction</i>	10 620,01	10 357,68	10 736,25	11 223,76	12 833,47
G Perdagangan Besar dan Eceran; Reparasi Mobil dan Sepeda Motor/ <i>Wholesale and Retail Trade; Repair of Motor Vehicles and Motorcycles</i>	7 859,99	8 284,65	8 614,82	9 030,40	9 256,70

Lanjutan Tabel/*Continued Table* 13.1.2

Lapangan Usaha/ <i>Industry</i>		2015	2016	2017	2018 ^x	2019 ^{xx}
(1)		(2)	(3)	(4)	(5)	(6)
1	Perdagangan Mobil, Sepeda Motor dan Reparasinya/ <i>Wholesale and Retail Trade and Repair of Motor Vehicles and Motorcycles</i>	1 662,45	1 694,70	1 694,82	1 759,11	1 762,45
2	Perdagangan Besar dan Eceran, Bukan Mobil dan Sepeda Motor/ <i>Wholesale and Retail Trade Except of Motor Vehicles and Motorcycles</i>	6 197,53	6 589,95	6 920,01	7 271,29	7 494,25
H	Transportasi dan Pergudangan/ <i>Transportation and Storage</i>	3 316,68	3 485,48	3 716,84	4 001,46	4 119,25
1	Angkutan Rel/ <i>Railways Transport</i>	-	-	-	-	-
2	Angkutan Darat/ <i>Land Transport</i>	2 348,94	2 450,04	2 590,30	2 797,57	2 961,59
3	Angkutan Laut/ <i>Sea Transport</i>	163,75	179,05	193,86	202,45	206,00
4	Angkutan Sungai, Danau, dan Penyeberangan/ <i>River, Lake, and Ferry Transport</i>	29,19	30,18	30,79	31,86	33,07
5	Angkutan Udara/ <i>Air Transport</i>	574,75	621,22	693,11	752,65	683,32
6	Pergudangan dan Jasa Penunjang Angkutan; Pos dan Kurir/ <i>Warehousing and Support Services for Transportation; Postal and Courier</i>	200,05	204,99	208,78	216,95	235,27
I	Penyediaan Akomodasi dan Makan Minum/ <i>Accommodation and Food Service Activities</i>	437,07	462,72	501,11	531,14	520,64

Lanjutan Tabel/*Continued Table* 13.1.2

Lapangan Usaha/Industry	2015	2016	2017	2018^x	2019^{xx}
(1)	(2)	(3)	(4)	(5)	(6)
1 Penyediaan Akomodasi/ <i>Accommodation</i>	123,85	125,37	136,00	144,17	141,64
2 Penyediaan Makan Minum/ <i>Food and Beverage Service Activities</i>	313,22	337,35	365,12	386,97	379,00
J Informasi dan Komunikasi/ <i>Information and Communication</i>	3 184,48	3 470,27	3 716,04	4 063,04	4 461,45
K Jasa Keuangan dan Asuransi/ <i>Financial and Insurance Activities</i>	1 759,66	2 070,49	2 217,47	2 253,68	2 239,53
1 Jasa Perantara Keuangan/ <i>Financial Intermediary Services</i>	1 417,38	1 715,27	1 840,13	1 853,21	1 819,24
2 Asuransi dan Dana Pensiun/ <i>Insurance and Pension Fund</i>	41,52	43,89	46,60	49,10	49,67
3 Jasa Keuangan Lainnya/ <i>Other Financial Services</i>	293,99	304,26	323,38	343,72	362,73
4 Jasa Penunjang Keuangan/ <i>Financial Supporting Service</i>	6,77	7,07	7,35	7,65	7,89
L Real Estat/ <i>Real Estate Activities</i>	1 648,98	1 713,90	1 803,83	1 891,75	1 895,37
M,N Jasa Perusahaan/ <i>Business Activities</i>	212,78	222,67	235,01	248,45	261,52
O Administrasi Pemerintahan, Pertahanan, dan Jaminan Sosial Wajib/ <i>Public Administration and Defence; Compulsory Social Security</i>	4 892,13	5 193,49	5 532,45	6 106,29	6 453,44

Lanjutan Tabel/*Continued Table* 13.1.2

Lapangan Usaha/Industry		2015	2016	2017	2018^x	2019^{xx}
(1)		(2)	(3)	(4)	(5)	(6)
P	Jasa Pendidikan/ <i>Education</i>	3 219,17	3 372,89	3 571,13	3 763,02	3 891,52
Q	Jasa Kesehatan dan Kegiatan Sosial/ <i>Human Health and Social Work Activities</i>	1 146,53	1 194,55	1 297,55	1 419,83	1 538,60
R,S,T,U	Jasa Lainnya/ <i>Other Services Activities</i>	691,28	730,78	768,62	807,67	825,58
C	Produk Domestik Regional Bruto/<i>Gross Regional Domestic Product</i>	82 787,20	91 014,57	97 474,86	103 593,34	111 003,07

Sumber/*Source*: BPS, diolah dari berbagai Sensus, Survei, dan sumber lainnya/*BPS-Statistics Indonesia, various Census, Survey, and Other Source*

Tabel
Table 13.1.3

Distribusi Persentase Produk Domestik Regional Bruto Provinsi Sulawesi Tengah Atas Dasar Harga Berlaku Menurut Lapangan Usaha, 2015–2019
Percentage Distribution of Gross Regional Domestic Product of Sulawesi Tengah Province at Current Market Prices by Industry, 2015–2019

Lapangan Usaha/Industry		2015	2016	2017	2018 ^x	2019 ^{xx}
(1)		(2)	(3)	(4)	(5)	(6)
A	Pertanian, Kehutanan, dan Perikanan/ <i>Agriculture, Forestry, and Fishing</i>	31,28	29,61	28,98	27,84	25,96
1	Pertanian, Peternakan, Perburuan, dan Jasa Pertanian/ <i>Agriculture, Livestock, Hunting, and Agriculture Services</i>	23,34	21,72	21,13	19,97	18,35
a.	Tanaman Pangan/ <i>Food Crops</i>	4,64	4,46	4,25	4,03	3,62
b.	Tanaman Hortikultura/ <i>Horticultural Crops</i>	2,94	2,80	2,68	2,61	2,52
c.	Tanaman Perkebunan/ <i>Plantation Crops</i>	13,52	12,16	11,96	11,05	9,96
d.	Peternakan/ <i>Livestock</i>	1,88	1,94	1,90	1,93	1,92
e.	Jasa Pertanian dan Perburuan/ <i>Agriculture Services and Hunting</i>	0,37	0,36	0,35	0,34	0,33
2	Kehutanan dan Penebangan Kayu/ <i>Forestry and Logging</i>	1,92	1,89	1,82	1,80	1,74
3	Perikanan/ <i>Fishing</i>	6,02	6,00	6,02	6,06	5,88
B	Pertambangan dan Penggalian/ <i>Mining and Quarrying</i>	10,25	11,8	12,83	13,5	15,13
1	Pertambangan Minyak, Gas, dan Panas Bumi/ <i>Crude Petroleum, Natural Gas, and Geothermal</i>	1,50	2,88	2,98	3,10	3,10
2	Pertambangan Batubara dan Lignit/ <i>Coal and Lignite Mining</i>	-	-	-	-	-
3	Pertambangan Bijih Logam/ <i>Iron Ore Mining</i>	3,86	4,24	5,20	6,13	7,33

Lanjutan Tabel/*Continued Table* 13.1.3

Lapangan Usaha/ <i>Industry</i>		2015	2016	2017	2018 ^x	2019 ^{xx}
(1)		(2)	(3)	(4)	(5)	(6)
4	Pertambangan dan Penggalian Lainnya/ <i>Other Mining and Quarrying</i>	4,90	4,68	4,65	4,27	4,71
C	Industri Pengolahan/ <i>Manufacturing</i>	9,72	11,87	12,35	12,66	13,01
1	Industri Batubara dan Pengilangan Migas/ <i>Manufacture of Coal and Refined Petroleum Products</i>	1,53	3,46	3,60	3,31	2,91
2	Industri Makanan dan Minuman/ <i>Manufacture of Food Products and Beverages</i>	3,55	3,42	3,27	3,12	2,75
3	Industri Pengolahan Tembakau/ <i>Manufacture of Tobacco Products</i>	0,05	0,04	0,04	0,04	0,04
4	Industri Tekstil dan Pakaian Jadi/ <i>Manufacture of Textiles and Wearing Apparel</i>	0,02	0,02	0,02	0,02	0,02
5	Industri Kulit, Barang dari Kulit, dan Alas Kaki/ <i>Manufacture of Leather and Related Products, and Footwear</i>	0,01	0,01	0,01	0,01	0,01
6	Industri Kayu, Barang dari Kayu dan Gabus; dan Barang Anyaman dari Bambu, Rotan, dan Sejenisnya/ <i>Manufacture of Wood and Products of Wood and Cork; and Articles of Straw and Plaiting Materials</i>	1,38	1,30	1,22	1,17	1,06

Lanjutan Tabel/*Continued Table* 13.1.3

Lapangan Usaha/Industry		2015	2016	2017	2018^x	2019^{xx}
(1)		(2)	(3)	(4)	(5)	(6)
7	Industri Kertas dan Barang dari Kertas; Percetakan dan Reproduksi Media Rekaman/ <i>Manufacture of Paper and Paper Products; Printing and Reproduction of Recorded Media</i>	0,08	0,08	0,07	0,07	0,07
8	Industri Kimia, Farmasi, dan Obat Tradisional/ <i>Manufacture of Chemicals, Pharmaceuticals, and Botanical Products</i>	0,00	0,00	0,01	0,33	0,87
9	Industri Karet; Barang dari Karet dan Plastik/ <i>Manufacture of Rubber; Rubber Products and Plastics Products</i>	0,05	0,04	0,04	0,04	0,04
10	Industri Barang Galian bukan Logam/ <i>Manufacture of Other Non-Metallic Mineral Products</i>	0,22	0,21	0,21	0,21	0,18
11	Industri Logam Dasar/ <i>Manufacture of Basic Metals</i>	2,61	3,06	3,65	4,14	4,87
12	Industri Barang Logam; Komputer, Barang Elektronik, Optik; dan Peralatan Listrik/ <i>Manufacture of Fabricated Metal Products; Electronic, Computer, and Optical Products; and Electrical Equipment</i>	0,04	0,04	0,03	0,03	0,03

Lanjutan Tabel/*Continued Table* 13.1.3

Lapangan Usaha/ <i>Industry</i>		2015	2016	2017	2018 ^x	2019 ^{xx}
(1)		(2)	(3)	(4)	(5)	(6)
13	Industri Mesin dan Perlengkapan/ <i>Manufacture of Machinery and Equipment</i>	-	-	-	-	-
14	Industri Alat Angkutan/ <i>Manufacture of Transport Equipment</i>	0,05	0,04	0,04	0,04	0,04
15	Industri Furnitur/ <i>Manufacture of Furniture</i>	0,13	0,13	0,12	0,11	0,12
16	Industri Pengolahan Lainnya; Jasa Reparasi dan Pemasangan Mesin dan Peralatan/ <i>Other Manufacturing; Repair and Installation of Machinery and Equipment</i>	0,01	0,01	0,01	0,01	0,01
D	Pengadaan Listrik dan Gas/ <i>Electricity and Gas</i>	0,03	0,03	0,03	0,03	0,03
1	Ketenagalistrikan/ <i>Electricity</i>	0,03	0,03	0,03	0,03	0,03
2	Pengadaan Gas dan Produksi Es/ <i>Manufacture of Gas and Production of Ice</i>	0,00	0,00	0,00	0,00	0,00
E	Pengadaan Air; Pengelolaan Sampah, Limbah, dan Daur Ulang/ <i>Water Supply; Sewerage, Waste Management, and Remediation Activities</i>	0,14	0,14	0,13	0,13	0,12
F	Konstruksi/ <i>Construction</i>	14,26	12,91	12,53	12,2	12,63
G	Perdagangan Besar dan Eceran; Reparasi Mobil dan Sepeda Motor/ <i>Wholesale and Retail Trade; Repair of Motor Vehicles and Motorcycles</i>	9,28	9,07	8,81	8,90	8,91

Lanjutan Tabel/*Continued Table* 13.1.3

Lapangan Usaha/Industry		2015	2016	2017	2018^x	2019^{xx}
(1)		(2)	(3)	(4)	(5)	(6)
1	Perdagangan Mobil, Sepeda Motor dan Reparasinya/ <i>Wholesale and Retail Trade and Repair of Motor Vehicles and Motorcycles</i>	2,04	1,92	1,80	1,74	1,75
2	Perdagangan Besar dan Eceran, Bukan Mobil dan Sepeda Motor/ <i>Wholesale and Retail Trade Except of Motor Vehicles and Motorcycles</i>	7,25	7,14	7,01	7,16	7,17
H	Transportasi dan Pergudangan/ <i>Transportation and Storage</i>	4,04	3,89	3,88	3,97	3,94
1	Angkutan Rel/ <i>Railways Transport</i>	-	-	-	-	-
2	Angkutan Darat/ <i>Land Transport</i>	2,68	2,58	2,54	2,60	2,66
3	Angkutan Laut/ <i>Sea Transport</i>	0,21	0,21	0,21	0,20	0,19
4	Angkutan Sungai, Danau, dan Penyeberangan/ <i>River, Lake, and Ferry Transport</i>	0,04	0,03	0,03	0,03	0,03
5	Angkutan Udara/ <i>Air Transport</i>	0,86	0,82	0,87	0,92	0,84
6	Pergudangan dan Jasa Penunjang Angkutan; Pos dan Kurir/ <i>Warehousing and Support Services for Transportation; Postal and Courier</i>	0,25	0,24	0,22	0,22	0,21

Lanjutan Tabel/*Continued Table* 13.1.3

Lapangan Usaha/Industry		2015	2016	2017	2018^x	2019^{xx}
(1)		(2)	(3)	(4)	(5)	(6)
I	Penyediaan Akomodasi dan Makan Minum/ <i>Accommodation and Food Service Activities</i>	0,55	0,53	0,54	0,53	0,50
1	Penyediaan Akomodasi/ <i>Accommodation</i>	0,16	0,14	0,14	0,14	0,14
2	Penyediaan Makan Minum/ <i>Food and Beverage Service Activities</i>	0,39	0,39	0,39	0,39	0,36
J	Informasi dan Komunikasi/ <i>Information and Communication</i>	3,23	3,19	3,20	3,38	3,40
K	Jasa Keuangan dan Asuransi/ <i>Financial and Insurance Activities</i>	2,19	2,37	2,36	2,22	2,03
1	Jasa Perantara Keuangan/ <i>Financial Intermediary Services</i>	1,77	1,97	1,97	1,84	1,66
2	Asuransi dan Dana Pensiun/ <i>Insurance and Pension Fund</i>	0,05	0,05	0,05	0,05	0,05
3	Jasa Keuangan Lainnya/ <i>Other Financial Services</i>	0,35	0,34	0,33	0,32	0,32
4	Jasa Penunjang Keuangan/ <i>Financial Supporting Service</i>	0,01	0,01	0,01	0,01	0,01
L	Real Estat/ <i>Real Estate Activities</i>	1,95	1,86	1,82	1,80	1,68
M,N	Jasa Perusahaan/ <i>Business Activities</i>	0,27	0,26	0,25	0,25	0,24
O	Administrasi Pemerintahan, Pertahanan, dan Jaminan Sosial Wajib/ <i>Public Administration and Defence; Compulsory Social Security</i>	6,44	6,26	6,19	6,50	6,46
P	Jasa Pendidikan/ <i>Education</i>	4,06	3,96	3,86	3,82	3,69

Lanjutan Tabel/*Continued Table* 13.1.3

Lapangan Usaha/Industry		2015	2016	2017	2018^x	2019^{xx}
(1)		(2)	(3)	(4)	(5)	(6)
Q	Jasa Kesehatan dan Kegiatan Sosial/ <i>Human Health and Social Work Activities</i>	1,42	1,35	1,36	1,42	1,44
R,S,T,U	Jasa Lainnya/ <i>Other Services Activities</i>	0,90	0,91	0,88	0,86	0,81
C	Produk Domestik Bruto/ Gross Domestic Product	100,00	100,00	100,00	100,00	100,00

Sumber/*Source*: BPS, diolah dari berbagai Sensus, Survei, dan sumber lainnya/*BPS-Statistics Indonesia, various Census, Survey, and Other Source*

Tabel 13.1.4 **Laju Pertumbuhan Produk Domestik Regional Bruto Provinsi Sulawesi Tengah Atas Dasar Harga Konstan 2010 Menurut Lapangan Usaha (persen), 2015–2019**
Table 13.1.4 **Growth Rate of Gross Regional Domestic Product of Sulawesi Tengah Province at 2010 Constant Market Prices by Industry (percent), 2015–2019**

Lapangan Usaha/Industry		2015	2016	2017	2018 ^x	2019 ^{xx}
(1)		(2)	(3)	(4)	(5)	(6)
A	Pertanian, Kehutanan, dan Perikanan/Agriculture, Forestry, and Fishing	6,35	2,40	4,46	4,32	2,20
1	Pertanian, Peternakan, Perburuan, dan Jasa Pertanian/Agriculture, Livestock, Hunting, and Agriculture Services	6,42	1,21	4,01	3,79	1,79
a.	Tanaman Pangan/Food Crops	-0,37	1,41	3,21	0,84	-3,63
b.	Tanaman Hortikultura/Horticultural Crops	11,41	3,89	9,33	5,65	1,74
c.	Tanaman Perkebunan/Plantation Crops	7,34	-0,53	44,31	3,91	3,02
d.	Peternakan/Livestock	10,50	8,42	5,98	6,51	5,61
e.	Jasa Pertanian dan Perburuan/Agriculture Services and Hunting	6,07	5,72	5,56	5,79	1,60
2	Kehutanan dan Penebangan Kayu/Forestry and Logging	0,09	3,91	5,4	5,14	-1,38
3	Perikanan/Fishing	8,30	6,90	5,94	6,13	4,93
B	Pertambangan dan Penggalian/Mining and Quarrying	27,41	34,48	15,07	7,52	16,27
1	Pertambangan Minyak, Gas, dan Panas Bumi/Crude Petroleum, Natural Gas, and Geothermal	230,40	123,45	7,65	1,47	8,86
2	Pertambangan Batubara dan Lignit/Coal and Lignite Mining	-	-	-	-	-
3	Pertambangan Bijih Logam/Iron Ore Mining	11,47	26,78	26,23	15,49	19,84

Lanjutan Tabel/*Continued Table* 13.1.4

Lapangan Usaha/Industry	2015	2016	2017	2018^x	2019^{xx}
(1)	(2)	(3)	(4)	(5)	(6)
4 Pertambangan dan Penggalian Lainnya/ <i>Other Mining and Quarrying</i>	15,32	5,08	7,05	0,63	16,71
C Industri Pengolahan/ <i>Manufacturing</i>	89,98	34,96	11,20	9,77	9,79
1 Industri Batubara dan Pengilangan Migas/ <i>Manufacture of Coal and Refined Petroleum Products</i>	-	154,45	9,65	-2,03	-11,25
2 Industri Makanan dan Minuman/ <i>Manufacture of Food Products and Beverages</i>	11,79	3,60	2,30	6,34	-0,56
3 Industri Pengolahan Tembakau/ <i>Manufacture of Tobacco Products</i>	-0,46	0,75	-0,89	2,04	4,00
4 Industri Tekstil dan Pakaian Jadi/ <i>Manufacture of Textiles and Wearing Apparel</i>	8,53	8,03	6,64	5,74	0,05
5 Industri Kulit, Barang dari Kulit, dan Alas Kaki/ <i>Manufacture of Leather and Related Products, and Footwear</i>	8,44	5,14	3,82	6,12	-1,69
6 Industri Kayu, Barang dari Kayu dan Gabus; dan Barang Anyaman dari Bambu, Rotan, dan Sejenisnya/ <i>Manufacture of Wood and Products of Wood and Cork; and Articles of Straw and Plaiting Materials</i>	-2,4	0,51	2,65	2,91	-0,71

Lanjutan Tabel/Continued Table 13.1.4

Lapangan Usaha/Industry		2015	2016	2017	2018 ^x	2019 ^{xx}
(1)		(2)	(3)	(4)	(5)	(6)
7	Industri Kertas dan Barang dari Kertas; Percetakan dan Reproduksi Media Rekaman/ <i>Manufacture of Paper and Paper Products; Printing and Reproduction of Recorded Media</i>	10,48	9,47	4,08	6,35	0,02
8	Industri Kimia, Farmasi, dan Obat Tradisional/ <i>Manufacture of Chemicals, Pharmaceuticals, and Botanical Products</i>	-4,40	-0,36	29,46	6 595,38	183,03
9	Industri Karet; Barang dari Karet dan Plastik/ <i>Manufacture of Rubber; Rubber Products and Plastics Products</i>	-6,65	1,70	7,91	2,92	1,30
10	Industri Barang Galian bukan Logam/ <i>Manufacture of Other Non-Metallic Mineral Products</i>	8,29	1,31	6,95	7,72	-6,91
11	Industri Logam Dasar/ <i>Manufacture of Basic Metals</i>	533 491,60	33,88	25,63	17,46	24,21
12	Industri Barang Logam; Komputer, Barang Elektronik, Optik; dan Peralatan Listrik/ <i>Manufacture of Fabricated Metal Products; Electronic, Computer, and Optical Products; and Electrical Equipment</i>	4,71	4,50	3,92	3,23	5,69
13	Industri Mesin dan Perlengkapan/ <i>Manufacture of Machinery and Equipment</i>	-	-	-	-	-

Lanjutan Tabel/*Continued Table* 13.1.4

Lapangan Usaha/Industry	2015	2016	2017	2018^x	2019^{xx}
(1)	(2)	(3)	(4)	(5)	(6)
14 Industri Alat Angkutan/ <i>Manufacture of Transport Equipment</i>	6,54	7,48	4,74	4,72	3,95
15 Industri Furnitur/ <i>Manufacture of Furniture</i>	-3,41	1,71	1,02	2,32	8,61
16 Industri Pengolahan Lainnya; Jasa Reparasi dan Pemasangan Mesin dan Peralatan/ <i>Other Manufacturing; Repair and Installation of Machinery and Equipment</i>	-0,55	-3,08	4,14	4,67	4,45
D Pengadaan Listrik dan Gas/ <i>Electricity and Gas</i>	13,51	6,08	9,17	7,29	1,90
1 Ketenagalistrikan/ <i>Electricity</i>	13,77	6,14	9,25	7,30	1,78
2 Pengadaan Gas dan Produksi Es/ <i>Manufacture of Gas and Production of Ice</i>	2,95	3,09	5,41	6,72	7,84
E Pengadaan Air; Pengelolaan Sampah, Limbah, dan Daur Ulang/ <i>Water Supply; Sewerage, Waste Management, and Remediation Activities</i>	6,63	3,34	6,08	5,47	-0,15
F Konstruksi/ <i>Construction</i>	20,67	-2,47	3,65	4,54	14,34
G Perdagangan Besar dan Eceran; Reparasi Mobil dan Sepeda Motor/ <i>Wholesale and Retail Trade; Repair of Motor Vehicles and Motorcycles</i>	4,99	5,40	3,99	4,82	2,51

Lanjutan Tabel/Continued Table 13.1.4

Lapangan Usaha/Industry		2015	2016	2017	2018 ^x	2019 ^{xx}
(1)		(2)	(3)	(4)	(5)	(6)
1	Perdagangan Mobil, Sepeda Motor dan Reparasinya/ <i>Wholesale and Retail Trade and Repair of Motor Vehicles and Motorcycles</i>	-0,44	1,94	0,01	3,79	0,19
2	Perdagangan Besar dan Eceran, Bukan Mobil dan Sepeda Motor/ <i>Wholesale and Retail Trade Except of Motor Vehicles and Motorcycles</i>	6,54	6,33	5,01	5,08	3,07
H	Transportasi dan Pergudangan/ <i>Transportation and Storage</i>	7,71	5,09	6,64	7,66	2,94
1	Angkutan Rel/ <i>Railways Transport</i>	-	-	-	-	-
2	Angkutan Darat/ <i>Land Transport</i>	8,45	4,30	5,72	8,00	5,86
3	Angkutan Laut/ <i>Sea Transport</i>	11,48	9,34	8,27	4,43	1,76
4	Angkutan Sungai, Danau, dan Penyeberangan/ <i>River, Lake, and Ferry Transport</i>	8,77	3,38	2,02	3,47	3,81
5	Angkutan Udara/ <i>Air Transport</i>	4,88	8,09	11,57	8,59	-9,21
6	Pergudangan dan Jasa Penunjang Angkutan; Pos dan Kurir/ <i>Warehousing and Support Services for Transportation; Postal and Courier</i>	4,48	2,47	1,85	3,91	8,45
I	Penyediaan Akomodasi dan Makan Minum/ <i>Accommodation and Food Service Activities</i>	10,06	5,87	8,30	5,99	-1,98
1	Penyediaan Akomodasi/ <i>Accommodation</i>	9,33	1,23	8,48	6,01	-1,75

Lanjutan Tabel/*Continued Table* 13.1.4

Lapangan Usaha/Industry	2015	2016	2017	2018^x	2019^{xx}
(1)	(2)	(3)	(4)	(5)	(6)
2 Penyediaan Makan Minum/ <i>Food and Beverage Service Activities</i>	10,35	7,70	8,23	5,99	-2,06
J Informasi dan Komunikasi/ <i>Information and Communication</i>	9,19	8,97	7,08	9,34	9,81
K Jasa Keuangan dan Asuransi/ <i>Financial and Insurance Activities</i>	6,09	17,66	7,10	1,63	-0,63
1 Jasa Perantara Keuangan/ <i>Financial Intermediary Services</i>	5,89	21,02	7,28	0,71	-1,83
2 Asuransi dan Dana Pensiun/ <i>Insurance and Pension Fund</i>	7,88	5,72	6,17	5,37	1,16
3 Jasa Keuangan Lainnya/ <i>Other Financial Services</i>	6,73	3,49	6,29	6,29	5,53
4 Jasa Penunjang Keuangan/ <i>Financial Supporting Service</i>	8,03	4,48	4,04	4,08	3,05
L Real Estat/ <i>Real Estate Activities</i>	7,07	3,94	5,25	4,87	0,19
M,N Jasa Perusahaan/ <i>Business Activities</i>	3,84	4,65	5,54	5,72	5,26
O Administrasi Pemerintahan, Pertahanan, dan Jaminan Sosial Wajib/ <i>Public Administration and Defence; Compulsory Social Security</i>	8,5	6,16	6,53	10,37	5,69
P Jasa Pendidikan/ <i>Education</i>	7,67	4,78	5,88	5,37	3,41

Lanjutan Tabel/*Continued Table* 13.1.4

Lapangan Usaha/ <i>Industry</i>		2015	2016	2017	2018 ^x	2019 ^{xx}
(1)		(2)	(3)	(4)	(5)	(6)
Q	Jasa Kesehatan dan Kegiatan Sosial/ <i>Human Health and Social Work Activities</i>	6,74	4,19	8,62	9,42	8,37
R,S,T,U	Jasa Lainnya/ <i>Other Services Activities</i>	9,08	5,71	5,18	5,08	2,22
C	Produk Domestik Regional Bruto/<i>Gross Regional Domestic Product</i>	15,50	9,94	7,10	6,28	7,15

Sumber/*Source*: BPS, diolah dari berbagai Sensus, Survei, dan sumber lainnya/*BPS-Statistics Indonesia, various Census, Survey, and Other Source*

Tabel
Table 13.1.5

Produk Domestik Regional Bruto Provinsi Sulawesi Tengah Atas Dasar Harga Berlaku Menurut Jenis Pengeluaran (miliar rupiah), 2015–2019
Gross Regional Domestic Product of Sulawesi Tengah Province at Current Market Prices by Type of Expenditure (billion rupiahs), 2015–2019

Jenis Pengeluaran/Type of Expenditure	2015	2016	2017	2018^x	2019^{xx}
(1)	(2)	(3)	(4)	(5)	(6)
Pengeluaran Konsumsi Rumah Tangga/Household Consumption Expenditure	55 834	60 961	66 441	73 000	79 798
a. Makanan, minuman, dan rokok/ <i>Foods, beverages, and tobacco</i>	28 378	30 377	32 061	34 562	38 837
b. Pakaian dan alas kaki/ <i>Clothing and footwear</i>	2 359	2 600	2 960	3 160	3 275
c. Perumahan, perkakas, perlengkapan dan penyelenggaraan rumah tangga/ <i>Housing, equipment, household</i>	8 785	9 530	10 437	11 530	12 101
d. Kesehatan dan pendidikan/ <i>Health and education</i>	4 138	4 713	5 398	6 065	6 315
e. Transportasi, komunikasi, rekreasi, dan budaya/ <i>Transport</i>	9 099	10 302	11 743	13 384	14 589
f. Hotel dan restoran/ <i>Hotel and restaurant</i>	1 067	1 200	1 375	1 547	1 525
g. Lainnya/ <i>Others</i>	2 008	2 237	2 466	2 752	3 156
Pengeluaran Konsumsi LNPRT/NPISH Consumption Expenditure	1 973	2 151	2 424	2 895	3 356
Pengeluaran Konsumsi Pemerintah/Government Consumption Expenditure	15 370	16 084	17 545	17 936	19 793
a. Konsumsi Kolektif/ <i>Collective Consumption</i>	9 717	10 079	11 483	11 963	12 888
b. Konsumsi Individu/ <i>Individual Consumption</i>	5 653	6 005	6 063	5 973	6 905
Pembentukan Modal Tetap Bruto/Gross Fixed Capital Formation	46 686	51 866	55 058	58 369	71 860
a. Bangunan/ <i>Construction</i>	40 051	45 070	47 640	50 810	64 134

Lanjutan Tabel/*Continued Table* 13.1.5

Jenis Pengeluaran/Type of Expenditure	2015	2016	2017	2018^x	2019^{xx}
(1)	(2)	(3)	(4)	(5)	(6)
b. Non-bangunan/ <i>Non-construction</i>	6 635	6 796	7 418	7 559	7 726
Perubahan Inventori/Changes in Inventories	3 398	4 031	2 476	5 487	- 1 038
Ekspor luar negeri/Foreign export	10 089	22 162	41 946	75 523	86 041
a. Barang/ <i>Goods</i>	9 867	21 888	41 597	75 146	85 739
b. Jasa/ <i>Services</i>	222	274	349	376	302
Impor luar negeri/Foreign import	2 909	6 338	18 219	41 833	45 985
a. Barang/ <i>Goods</i>	2 739	6 057	17 795	41 361	45 574
b. Jasa/ <i>Services</i>	170	281	424	472	411
Net ekspor antar daerah/ Interregional net export	-22 867	-30 714	-33 719	-41 345	-47 422
Produk Domestik Regional Bruto Gross Regional Domestic Product	107 573	120 204	133 951	150 032	166 403

Sumber/*Source*: BPS, diolah dari berbagai Sensus, Survei, dan sumber lainnya/*BPS-Statistics Indonesia, various Census, Survey, and Other Source*

Tabel
Table 13.1.6

Produk Domestik Regional Bruto Provinsi Sulawesi Tengah Atas Dasar Harga Konstan 2010 Menurut Jenis Pengeluaran (miliar rupiah), 2015–2019
Gross Regional Domestic Product of Sulawesi Tengah Province at 2010 Constant Market Prices by Type of Expenditure (billion rupiahs), 2015–2019

Jenis Pengeluaran/Type of Expenditure	2015	2016	2017	2018^x	2019^{xx}
(1)	(2)	(3)	(4)	(5)	(6)
Pengeluaran Konsumsi Rumah Tangga/Household Consumption Expenditure	41 731	44 301	47 082	49 474	50 912
a. Makanan, minuman, dan rokok/ <i>Foods, beverages, and tobacco</i>	20 263	20 787	21 400	21 914	22 817
b. Pakaian dan alas kaki/ <i>Clothing and footwear</i>	1 772	1 952	2 182	2 298	2 378
c. Perumahan, perkakas, perlengkapan dan penyelenggaraan rumah tangga/ <i>Housing, equipment, household</i>	6 439	6 839	7 250	7 654	7 769
d. Kesehatan dan pendidikan/ <i>Health and education</i>	3 048	3 426	3 832	4 160	4 344
e. Transportasi, komunikasi, rekreasi, dan budaya/ <i>Transport</i>	7 824	8 689	9 560	10 388	10 537
f. Hotel dan restoran/ <i>Hotel and restaurant</i>	810	904	1 015	1 115	1 103
g. Lainnya/ <i>Others</i>	1 575	1 704	1 841	1 945	1 964
Pengeluaran Konsumsi LNPRT/ NPISH Consumption Expenditure	1 483	1 543	1 681	1 949	2 119
Pengeluaran Konsumsi Pemerintah/Government Consumption Expenditure	10 716	10 650	11 073	11 153	11 374
a. Konsumsi Kolektif/ <i>Collective Consumption</i>	6 824	6 780	7 205	7 400	7 417
b. Konsumsi Individu/ <i>Individual Consumption</i>	3 892	3 870	3 867	3 754	3 957
Pembentukan Modal Tetap Bruto/Gross Fixed Capital Formation	35 082	37 320	41 367	42 084	50 649

Lanjutan Tabel/Continued Table 13.1.6

Jenis Pengeluaran/Type of Expenditure	2015	2016	2017	2018^x	2019^{xx}
(1)	(2)	(3)	(4)	(5)	(6)
a. Bangunan/ <i>Construction</i>	29 802	31 997	35 758	36 526	44 751
b. Non-bangunan/ <i>Non-construction</i>	5 280	5 323	5 609	5 558	5 898
Perubahan Inventori/Changes in Inventories	2 380	3 142	1 491	2 915	-188
Ekspor luar negeri/Foreign export	8 131	17 085	27 936	62 250	74 834
a. Barang/ <i>Goods</i>	7 981	16 915	27 735	62 049	74 631
b. Jasa/ <i>Services</i>	150	171	201	201	203
Impor luar negeri/Foreign import	1 572	3 244	13 689	31 846	33 834
a. Barang/ <i>Goods</i>	1 458	3 066	13 442	31 605	33 543
b. Jasa/ <i>Services</i>	114	178	247	241	291
Net ekspor antar daerah/ Interregional net export	- 15 165	- 19 745	- 19 465	- 34 386	- 44 864
Produk Domestik Regional Bruto Gross Regional Domestic Product	82 787	91 053	97 475	103 593	111 003

Sumber/Source: BPS, diolah dari berbagai Sensus, Survei, dan sumber lainnya/BPS-Statistics Indonesia, various Census, Survey, and Other Source

Tabel
Table 13.1.7

**Indeks Harga Implisit Produk Domestik Regional Bruto
Provinsi Sulawesi Tengah Menurut Lapangan Usaha
(2010=100), 2015–2019**
*Implicit Price Index of Gross Regional Domestic Product of
Sulawesi Tengah Province by Industry (2010=100), 2015–
2019*

Lapangan Usaha/Industry		2015	2016	2017	2018 ^a	2019 ^{bt}
(1)		(2)	(3)	(4)	(5)	(6)
A	Pertanian, Kehutanan, dan Perikanan/ <i>Agriculture, Forestry, and Fishing</i>	127,93	131,97	138,00	142,32	144,06
1	Pertanian, Peternakan, Perburuan, dan Jasa Pertanian/ <i>Agriculture, Livestock, Hunting, and Agriculture Services</i>	125,78	129,01	134,71	137,40	137,52
a.	Tanaman Pangan/ <i>Food Crops</i>	126,92	134,34	138,39	145,93	150,74
b.	Tanaman Hortikultura Semusim/ <i>Seasonal Horticultural Crops</i>	127,26	130,19	279,25	289,37	300,85
c.	Tanaman Perkebunan Semusim/ <i>Seasonal Plantation Crops</i>	124,87	125,98	280,78	285,22	283,33
d.	Peternakan/ <i>Livestock</i>	128,39	136,17	140,6	150,10	156,88
e.	Jasa Pertanian dan Perburuan/ <i>Agriculture Services and Hunting</i>	120,63	124,99	128,91	133,47	138,45
2	Kehutanan dan Penebangan Kayu/ <i>Forestry and Logging</i>	129,06	136,33	139,55	147,04	159,24
3	Perikanan/ <i>Fishing</i>	136,62	142,32	150,4	159,67	163,73
B	Pertambangan dan Penggalian/ <i>Mining and Quarrying</i>	119,56	114,21	120,46	131,98	141,14
1	Pertambangan Minyak, Gas, dan Panas Bumi/ <i>Crude Petroleum, Natural Gas, and Geothermal</i>	103,46	99,30	106,75	122,35	124,65
2	Pertambangan Batubara dan Lignit/ <i>Coal and Lignite Mining</i>	-	-	-	-	-

Lanjutan Tabel/Continued Table 13.1.7

Lapangan Usaha/Industry		2015	2016	2017	2018 ^x	2019 ^{xx}
(1)		(2)	(3)	(4)	(5)	(6)
3	Pertambangan Bijih Logam/ <i>Iron Ore Mining</i>	103,64	100,35	108,74	124,26	137,57
4	Pertambangan dan Penggalian Lainnya/ <i>Other Mining and Quarrying</i>	143,79	145,94	151,14	154,58	161,77
C	Industri Pengolahan/ <i>Manufacturing</i>	128,77	130,07	135,75	141,96	147,43
1	Industri Batubara dan Pengilangan Migas/ <i>Manufacture of Coal and Refined Petroleum Products</i>	131,48	130,72	138,31	145,52	159,72
2	Industri Makanan dan Minuman/ <i>Manufacture of Food Products and Beverages</i>	137,83	143,24	149,36	150,11	147,41
3	Industri Pengolahan Tembakau/ <i>Manufacture of Tobacco Products</i>	140,10	144,87	148,2	153,72	160,41
4	Industri Tekstil dan Pakaian Jadi/ <i>Manufacture of Textiles and Wearing Apparel</i>	121,57	127,00	131,42	136,90	147,25
5	Industri Kulit, Barang dari Kulit, dan Alas Kaki/ <i>Manufacture of Leather and Related Products, and Footwear</i>	132,02	136,99	139,79	144,62	147,97
6	Industri Kayu, Barang dari Kayu dan Gabus; dan Barang Anyaman dari Bambu, Rotan, dan Sejenisnya/ <i>Manufacture of Wood and Products of Wood and Cork; and Articles of Straw and Plaiting Materials</i>	120,00	125,95	128,50	133,18	135,00

Lanjutan Tabel/Continued Table 13.1.7

Lapangan Usaha/ <i>Industry</i>		2015	2016	2017	2018 ^a	2019 ^{aa}
(1)		(2)	(3)	(4)	(5)	(6)
7	Industri Kertas dan Barang dari Kertas; Percetakan dan Reproduksi Media Rekaman/ <i>Manufacture of Paper and Paper Products; Printing and Reproduction of Recorded Media</i>	130,95	133,09	135,75	140,42	143,99
8	Industri Kimia, Farmasi, dan Obat Tradisional/ <i>Manufacture of Chemicals, Pharmaceuticals, and Botanical Products</i>	133,30	137,02	143,06	149,83	153,69
9	Industri Karet; Barang dari Karet dan Plastik/ <i>Manufacture of Rubber; Rubber Products and Plastics Products</i>	130,48	134,11	138,60	144,75	151,40
10	Industri Barang Galian bukan Logam/ <i>Manufacture of Other Non-Metallic Mineral Products</i>	132,23	135,57	141,38	146,15	151,10
11	Industri Logam Dasar/ <i>Manufacture of Basic Metals</i>	121,19	118,48	125,49	135,75	142,65
12	Industri Barang Logam; Komputer, Barang Elektronik, Optik; dan Peralatan Listrik/ <i>Manufacture of Fabricated Metal Products; Electronic, Computer, and Optical Products; and Electrical Equipment</i>	124,78	126,76	129,34	133,92	142,48
13	Industri Mesin dan Perlengkapan/ <i>Manufacture of Machinery and Equipment</i>	-	-	-	-	-
14	Industri Alat Angkutan/ <i>Manufacture of Transport Equipment</i>	123,70	127,46	130,42	135,92	148,26
15	Industri Furnitur/ <i>Manufacture of Furniture</i>	122,14	126,78	129,77	135,45	143,33

Lanjutan Tabel/Continued Table 13.1.7

Lapangan Usaha/Industry		2015	2016	2017	2018*	2019**
(1)		(2)	(3)	(4)	(5)	(6)
	16 Industri Pengolahan Lainnya; Jasa Reparasi dan Pemasangan Mesin dan Peralatan/Other Manufacturing; Repair and Installation of Machinery and Equipment	118,20	120,23	122,43	126,90	135,10
D	Pengadaan Listrik dan Gas/ Electricity and Gas	78,39	83,56	93,91	99,29	100,97
	1 Ketenagalistrikan/Electricity	77,39	82,54	93,07	98,47	100,02
	2 Pengadaan Gas dan Produksi Es/Manufacture of Gas and Production of Ice	123,74	131,09	134,27	138,87	144,32
E	Pengadaan Air; Pengelolaan Sampah, Limbah, dan Daur Ulang/ Water Supply; Sewerage, Waste Management, and Remediation Activities	128,82	134,23	137,57	140,99	146,46
F	Konstruksi/Construction	144,46	149,66	156,34	163,05	163,81
G	Perdagangan Besar dan Eceran; Reparasi Mobil dan Sepeda Motor/ Wholesale and Retail Trade; Repair of Motor Vehicles and Motorcycles	127,06	131,37	136,97	147,81	160,21
	1 Perdagangan Mobil, Sepeda Motor dan Reparasinya/ Wholesale and Retail Trade and Repair of Motor Vehicles and Motorcycles	131,88	136,31	141,96	148,10	164,85
	2 Perdagangan Besar dan Eceran, Bukan Mobil dan Sepeda Motor/Wholesale and Retail Trade Except of Motor Vehicles and Motorcycles	125,76	130,10	135,75	147,74	159,11
H	Transportasi dan Pergudangan/ Transportation and Storage	130,99	133,81	139,78	148,91	159,21

Lanjutan Tabel/Continued Table 13.1.7

Lapangan Usaha/Industry		2015	2016	2017	2018 ^a	2019 ^{mt}
(1)		(2)	(3)	(4)	(5)	(6)
1	Angkutan Rel/Railways Transport	-	-	-	-	-
2	Angkutan Darat/Land Transport	122,79	126,54	131,44	139,45	149,55
3	Angkutan Laut/Sea Transport	137,06	138,55	142,88	148,67	154,83
4	Angkutan Sungai, Danau, dan Penyeberangan/River, Lake, and Ferry Transport	132,51	135,99	138,44	142,91	151,26
5	Angkutan Udara/Air Transport	161,15	159,13	169,03	183,89	205,57
6	Pergudangan dan Jasa Penunjang Angkutan; Pos dan Kurir/Warehousing and Support Services for Transportation; Postal and Courier	135,46	139,47	143,49	150,61	151,02
I	Penyediaan Akomodasi dan Makan Minum/Accommodation and Food Service Activities	135,60	137,61	143,51	150,52	159,75
1	Penyediaan Akomodasi/ Accommodation	135,58	137,22	141,80	148,23	161,67
2	Penyediaan Makan Minum/ Food and Beverage Service Activities	135,62	137,75	144,14	151,37	159,03
J	Informasi dan Komunikasi/ Information and Communication	108,95	110,19	115,47	124,91	126,93
K	Jasa Keuangan dan Asuransi/ Financial and Insurance Activities	133,58	137,17	142,55	147,86	150,50
1	Jasa Perantara Keuangan/ Financial Intermediary Services	134,28	137,70	143,55	148,98	151,54
2	Asuransi dan Dana Pensiun/ Insurance and Pension Fund	137,71	142,36	145,97	150,04	153,80
3	Jasa Keuangan Lainnya/Other Financial Services	129,72	133,43	136,47	141,64	144,92
4	Jasa Penunjang Keuangan/ Financial Supporting Service	131,04	135,10	138,70	143,08	146,13

Lanjutan Tabel/*Continued Table* 13.1.7

Lapangan Usaha/ <i>Industry</i>		2015	2016	2017	2018 ^a	2019 ^{3a}
(1)		(2)	(3)	(4)	(5)	(6)
L	Real Estat/ <i>Real Estate Activities</i>	127,29	130,07	135,03	142,53	147,63
M,N	Jasa Perusahaan/ <i>Business Activities</i>	134,84	139,60	142,58	149,23	151,08
O	Administrasi Pemerintahan, Pertahanan, dan Jaminan Sosial Wajib/ <i>Public Administration and Defence; Compulsory Social Security</i>	141,51	144,76	149,86	159,65	166,58
P	Jasa Pendidikan/ <i>Education</i>	135,71	140,85	144,65	152,45	157,93
Q	Jasa Kesehatan dan Kegiatan Sosial/ <i>Human Health and Social Work Activities</i>	133,68	136,09	140,17	150,36	155,84
R,S,T,U	Jasa Lainnya/ <i>Other Services Activities</i>	140,15	149,28	153,08	158,96	163,89
C	Produk Domestik Regional Bruto/<i>Gross Regional Domestic Product</i>	129,94	131,88	137,42	144,83	149,91

Sumber/*Source*: BPS, diolah dari berbagai Sensus, Survei, dan sumber lainnya/*BPS-Statistics Indonesia, various Census, Survey, and Other Source*

Tabel
Table 13.1.8

Laju Implisit Produk Domestik Regional Bruto Provinsi Sulawesi Tengah Menurut Lapangan Usaha (2010=100) (persen), 2015–2019
Implicit Rate of Gross Regional Domestic Product of Sulawesi Tengah Province by Industry (2010=100) (percent), 2015–2019

Lapangan Usaha/Industry		2015	2016	2017	2018 ^x	2019 ^{xx}
(1)		(2)	(3)	(4)	(5)	(6)
A	Pertanian, Kehutanan, dan Perikanan/Agriculture, Forestry, and Fishing	1,93	3,15	4,57	3,13	1,22
1	Pertanian, Peternakan, Perburuan, dan Jasa Pertanian/Agriculture, Livestock, Hunting, and Agriculture Services	0,59	2,57	4,41	1,99	0,09
a.	Tanaman Pangan/Food Crops	4,69	5,85	3,02	5,45	3,30
b.	Tanaman Hortikultura Semusim/Seasonal Horticultural Crops	3,18	2,31	3,49	7,25	8,47
c.	Tanaman Perkebunan Semusim/Seasonal Plantation Crops	-2,02	0,89	8,82	2,98	-1,62
d.	Peternakan/Livestock	6,31	6,06	3,25	6,76	4,51
e.	Jasa Pertanian dan Perburuan/Agriculture Services and Hunting	-0,65	3,61	3,14	3,54	3,73
2	Kehutanan dan Penebangan Kayu/Forestry and Logging	8,13	5,64	2,36	5,36	8,30
3	Perikanan/Fishing	5,32	4,17	5,68	6,16	2,54
B	Pertambangan dan Penggalian/Mining and Quarrying	0,11	-4,48	5,47	9,56	6,94
1	Pertambangan Minyak, Gas, dan Panas Bumi/Crude Petroleum, Natural Gas, and Geothermal	-21,69	-4,02	7,50	14,61	1,88

Lanjutan Tabel/*Continued Table* 13.1.8

Lapangan Usaha/ <i>Industry</i>		2015	2016	2017	2018 ^x	2019 ^{xx}
(1)	(2)	(3)	(4)	(5)	(6)	
2	Pertambangan Batubara dan Lignit/ <i>Coal and Lignite Mining</i>	-	-	-	-	-
3	Pertambangan Bijih Logam/ <i>Iron Ore Mining</i>	-2,91	-3,17	8,36	14,27	10,71
4	Pertambangan dan Penggalian Lainnya/ <i>Other Mining and Quarrying</i>	9,03	1,50	3,56	2,28	4,66
C	Industri Pengolahan/ <i>Manufacturing</i>	3,91	1,01	4,36	4,58	3,85
1	Industri Batubara dan Pengilangan Migas/ <i>Manufacture of Coal and Refined Petroleum Products</i>	-	-0,58	5,81	5,22	9,76
2	Industri Makanan dan Minuman/ <i>Manufacture of Food Products and Beverages</i>	6,43	3,93	4,27	0,50	-1,80
3	Industri Pengolahan Tembakau/ <i>Manufacture of Tobacco Products</i>	9,51	3,41	2,30	3,72	4,35
4	Industri Tekstil dan Pakaian Jadi/ <i>Manufacture of Textiles and Wearing Apparel</i>	3,89	4,46	3,49	4,17	7,56
5	Industri Kulit, Barang dari Kulit, dan Alas Kaki/ <i>Manufacture of Leather and Related Products, and Footwear</i>	2,18	3,76	2,05	3,46	2,32

Lanjutan Tabel/*Continued Table* 13.1.8

Lapangan Usaha/ <i>Industry</i>		2015	2016	2017	2018 ^x	2019 ^{xx}
(1)	(2)	(3)	(4)	(5)	(6)	
6	Industri Kayu, Barang dari Kayu dan Gabus; dan Barang Anyaman dari Bambu, Rotan, dan Sejenisnya/ <i>Manufacture of Wood and Products of Wood and Cork; and Articles of Straw and Plaiting Materials</i>	6,11	4,96	2,02	3,64	1,36
7	Industri Kertas dan Barang dari Kertas; Percetakan dan Reproduksi Media Rekaman/ <i>Manufacture of Paper and Paper Products; Printing and Reproduction of Recorded Media</i>	3,32	1,63	2,00	3,44	2,54
8	Industri Kimia, Farmasi, dan Obat Tradisional/ <i>Manufacture of Chemicals, Pharmaceuticals, and Botanical Products</i>	6,75	2,79	4,41	4,73	2,58
9	Industri Karet; Barang dari Karet dan Plastik/ <i>Manufacture of Rubber; Rubber Products and Plastics Products</i>	3,12	2,78	3,35	4,44	4,59
10	Industri Barang Galian bukan Logam/ <i>Manufacture of Other Non-Metallic Mineral Products</i>	3,13	2,52	4,29	3,37	3,39
11	Industri Logam Dasar/ <i>Manufacture of Basic Metals</i>	-2,69	-2,24	5,92	8,18	5,08
12	Industri Barang Logam; Komputer, Barang Elektronik, Optik; dan Peralatan Listrik/ <i>Manufacture of Fabricated Metal Products; Electronic, Computer, and Optical Products; and Electrical Equipment</i>	1,44	1,59	2,03	3,54	6,40

Lanjutan Tabel/Continued Table 13.1.8

Lapangan Usaha/Industry		2015	2016	2017	2018 ^x	2019 ^{xx}
(1)		(2)	(3)	(4)	(5)	(6)
13	Industri Mesin dan Perlengkapan/ <i>Manufacture of Machinery and Equipment</i>	-	-	-	-	-
14	Industri Alat Angkutan/ <i>Manufacture of Transport Equipment</i>	0,05	3,14	2,32	4,21	9,08
15	Industri Furnitur/ <i>Manufacture of Furniture</i>	5,93	3,80	2,35	4,38	5,82
16	Industri Pengolahan Lainnya; Jasa Reparasi dan Pemasangan Mesin dan Peralatan/ <i>Other Manufacturing; Repair and Installation of Machinery and Equipment</i>	2,03	1,71	1,83	3,65	6,46
D	Pengadaan Listrik dan Gas/ <i>Electricity and Gas</i>	-14,25	6,59	12,38	5,73	1,69
1	Ketenagalistrikan/ <i>Electricity</i>	-14,50	6,66	12,76	5,80	1,57
2	Pengadaan Gas dan Produksi Es/ <i>Manufacture of Gas and Production of Ice</i>	-3,71	5,94	2,43	3,43	3,92
E	Pengadaan Air; Pengelolaan Sampah, Limbah, dan Daur Ulang/ <i>Water Supply; Sewerage, Waste Management, and Remediation Activities</i>	6,49	4,20	2,49	2,49	3,88
F	Konstruksi/ <i>Construction</i>	3,58	3,60	4,47	4,29	0,46
G	Perdagangan Besar dan Eceran; Reparasi Mobil dan Sepeda Motor/ <i>Wholesale and Retail Trade; Repair of Motor Vehicles and Motorcycles</i>	8,24	3,39	4,27	7,91	8,39

Lanjutan Tabel/*Continued Table* 13.1.8

Lapangan Usaha/ <i>Industry</i>		2015	2016	2017	2018 ^x	2019 ^{xx}
(1)		(2)	(3)	(4)	(5)	(6)
1	Perdagangan Mobil, Sepeda Motor dan Reparasinya/ <i>Wholesale and Retail Trade and Repair of Motor Vehicles and Motorcycles</i>	6,45	3,36	4,15	4,33	11,31
2	Perdagangan Besar dan Eceran, Bukan Mobil dan Sepeda Motor/ <i>Wholesale and Retail Trade Except of Motor Vehicles and Motorcycles</i>	8,87	3,45	4,35	8,83	7,70
H	Transportasi dan Pergudangan/ <i>Transportation and Storage</i>	4,90	2,15	4,47	6,53	6,92
1	Angkutan Rel/ <i>Railways Transport</i>	-	-	-	-	-
2	Angkutan Darat/ <i>Land Transport</i>	5,56	3,05	3,88	6,10	7,24
3	Angkutan Laut/ <i>Sea Transport</i>	6,54	1,09	3,12	4,05	4,14
4	Angkutan Sungai, Danau, dan Penyeberangan/ <i>River, Lake, and Ferry Transport</i>	1,24	2,63	1,80	3,23	5,85
5	Angkutan Udara/ <i>Air Transport</i>	2,95	-1,25	6,22	8,79	11,79
6	Pergudangan dan Jasa Penunjang Angkutan; Pos dan Kurir/ <i>Warehousing and Support Services for Transportation; Postal and Courier</i>	6,43	2,96	2,88	4,96	0,28
I	Penyediaan Akomodasi dan Makan Minum/ <i>Accommodation and Food Service Activities</i>	3,03	1,48	4,29	4,88	6,13
1	Penyediaan Akomodasi/ <i>Accommodation</i>	4,31	1,21	3,34	4,54	9,06

Lanjutan Tabel/Continued Table 13.1.8

Lapangan Usaha/Industry		2015	2016	2017	2018 ^x	2019 ^{xx}
(1)	(2)	(3)	(4)	(5)	(6)	
2	Penyediaan Makan Minum/ Food and Beverage Service Activities	2,52	1,58	4,64	5,01	5,07
J	Informasi dan Komunikasi/ Information and Communication	1,35	1,14	4,80	8,17	1,62
K	Jasa Keuangan dan Asuransi/ Financial and Insurance Activities	3,87	2,68	3,92	3,73	1,79
1	Jasa Perantara Keuangan/ Financial Intermediary Services	3,69	2,55	4,24	3,78	1,72
2	Asuransi dan Dana Pensiun/ Insurance and Pension Fund	5,74	3,38	2,54	2,79	2,51
3	Jasa Keuangan Lainnya/Other Financial Services	4,51	2,87	2,27	3,79	2,32
4	Jasa Penunjang Keuangan/ Financial Supporting Service	4,39	3,10	2,66	3,16	2,14
L	Real Estat/Real Estate Activities	4,85	2,18	3,82	5,55	3,58
M,N	Jasa Perusahaan/Business Activities	9,19	3,53	2,13	4,67	1,24
O	Administrasi Pemerintahan, Pertahanan, dan Jaminan Sosial Wajib/Public Administration and Defence; Compulsory Social Security	4,20	2,29	3,52	6,53	4,34
P	Jasa Pendidikan/Education	2,36	3,79	2,69	5,39	3,60
Q	Jasa Kesehatan dan Kegiatan Sosial/Human Health and Social Work Activities	4,14	1,81	3,00	7,27	3,64
R,S,T,U	Jasa Lainnya/Other Services Activities	8,76	6,51	2,55	3,84	3,10
C	Produk Domestik Regional Bruto/Gross Regional Domestic Product	3,20	1,49	4,20	5,39	3,51

Sumber/Source: BPS, diolah dari berbagai Sensus, Survei, dan sumber lainnya/BPS-Statistics Indonesia, various Census, Survey, and Other Source

Tabel
Table 13.1.9

Distribusi Persentase Produk Domestik Regional Bruto Provinsi Sulawesi Tengah Atas Dasar Harga Konstan 2010 Menurut Lapangan Usaha (Persen), 2015–2019
Percentage Distribution of Gross Regional Domestic Product of Sulawesi Tengah Province at 2010 Constant Prices by Industrial Origin (Percent), 2015–2019

Lapangan Usaha/ <i>Industry</i>		2015	2016	2017	2018 ^x	2019 ^{xx}
(1)		(2)	(3)	(4)	(5)	(6)
A	Pertanian, Kehutanan, dan Perikanan/ <i>Agriculture, Forestry, and Fishing</i>	31,28	29,61	28,86	28,33	27,02
1	Pertanian, Peternakan, Perburuan, dan Jasa Pertanian/ <i>Agriculture, Livestock, Hunting, and Agriculture Services</i>	23,34	21,72	21,56	21,05	20,00
a.	Tanaman Pangan/ <i>Food Crops</i>	4,64	4,46	4,22	4,00	3,60
b.	Tanaman Hortikultura Semusim/ <i>Seasonal Horticultural Crops</i>	2,94	2,80	2,79	2,77	2,63
c.	Tanaman Perkebunan Semusim/ <i>Seasonal Plantation Crops</i>	13,52	12,16	12,32	12,05	11,58
d.	Peternakan/ <i>Livestock</i>	1,88	1,94	1,86	1,86	1,83
e.	Jasa Pertanian dan Perburuan/ <i>Agriculture Services and Hunting</i>	0,37	0,36	0,37	0,37	0,35
2	Kehutanan dan Penebangan Kayu/ <i>Forestry and Logging</i>	1,92	1,89	1,80	1,78	1,64
3	Perikanan/ <i>Fishing</i>	6,02	6,00	5,50	5,50	5,38
B	Pertambangan dan Penggalian/ <i>Mining and Quarrying</i>	10,25	11,8	14,64	14,81	16,07
1	Pertambangan Minyak, Gas, dan Panas Bumi/ <i>Crude Petroleum, Natural Gas, and Geothermal</i>	1,49	2,88	3,84	3,67	3,73

Lanjutan Tabel/Continued Table 13.1.9

Lapangan Usaha/Industry		2015	2016	2017	2018 ^x	2019 ^{xx}
(1)	(2)	(3)	(4)	(5)	(6)	
2	Pertambangan Batubara dan Lignit/ <i>Coal and Lignite Mining</i>	0,00	0,00	0,00	0,00	0,00
3	Pertambangan Bijih Logam/ <i>Iron Ore Mining</i>	3,86	4,24	6,57	7,14	7,99
4	Pertambangan dan Penggalian Lainnya/ <i>Other Mining and Quarrying</i>	4,90	4,68	4,23	4,00	4,36
C	Industri Pengolahan/ <i>Manufacturing</i>	9,72	11,87	12,50	12,91	13,23
1	Industri Batubara dan Pengilangan Migas/ <i>Manufacture of Coal and Refined Petroleum Products</i>	1,53	3,46	3,58	3,30	2,73
2	Industri Makanan dan Minuman/ <i>Manufacture of Food Products and Beverages</i>	3,55	3,42	3,01	3,01	2,79
3	Industri Pengolahan Tembakau/ <i>Manufacture of Tobacco Products</i>	0,05	0,04	0,04	0,03	0,03
4	Industri Tekstil dan Pakaian Jadi/ <i>Manufacture of Textiles and Wearing Apparel</i>	0,02	0,02	0,02	0,02	0,02
5	Industri Kulit, Barang dari Kulit, dan Alas Kaki/ <i>Manufacture of Leather and Related Products, and Footwear</i>	0,01	0,01	0,01	0,01	0,01

Lanjutan Tabel/*Continued Table* 13.1.9

Lapangan Usaha/ <i>Industry</i>	2015	2016	2017	2018 ^x	2019 ^{xx}
(1)	(2)	(3)	(4)	(5)	(6)
6 Industri Kayu, Barang dari Kayu dan Gabus; dan Barang Anyaman dari Bambu, Rotan, dan Sejenisnya/ <i>Manufacture of Wood and Products of Wood and Cork; and Articles of Straw and Plaiting Materials</i>	1,38	1,30	1,31	1,27	1,17
7 Industri Kertas dan Barang dari Kertas; Percetakan dan Reproduksi Media Rekaman/ <i>Manufacture of Paper and Paper Products; Printing and Reproduction of Recorded Media</i>	0,08	0,08	0,07	0,07	0,07
8 Industri Kimia, Farmasi, dan Obat Tradisional/ <i>Manufacture of Chemicals, Pharmaceuticals, and Botanical Products</i>	0,00	0,00	0,01	0,32	0,85
9 Industri Karet; Barang dari Karet dan Plastik/ <i>Manufacture of Rubber; Rubber Products and Plastics Products</i>	0,05	0,04	0,04	0,04	0,04
10 Industri Barang Galian bukan Logam/ <i>Manufacture of Other Non-Metallic Mineral Products</i>	0,22	0,21	0,20	0,20	0,18
11 Industri Logam Dasar/ <i>Manufacture of Basic Metals</i>	2,61	3,06	4,00	4,42	5,12
12 Industri Barang Logam; Komputer, Barang Elektronik, Optik; dan Peralatan Listrik/ <i>Manufacture of Fabricated Metal Products; Electronic, Computer, and Optical Products; and Electrical Equipment</i>	0,04	0,04	0,04	0,04	0,03

Lanjutan Tabel/Continued Table 13.1.9

Lapangan Usaha/Industry	2015	2016	2017	2018^x	2019^{xx}
(1)	(2)	(3)	(4)	(5)	(6)
13 Industri Mesin dan Perlengkapan/ <i>Manufacture of Machinery and Equipment</i>	0,00	0,00	0,00	0,00	0,00
14 Industri Alat Angkutan/ <i>Manufacture of Transport Equipment</i>	0,05	0,04	0,05	0,04	0,04
15 Industri Furnitur/ <i>Manufacture of Furniture</i>	0,13	0,13	0,12	0,12	0,12
16 Industri Pengolahan Lainnya; Jasa Reparasi dan Pemasangan Mesin dan Peralatan/ <i>Other Manufacturing; Repair and Installation of Machinery and Equipment</i>	0,01	0,01	0,01	0,01	0,01
D Pengadaan Listrik dan Gas/ <i>Electricity and Gas</i>	0,03	0,03	0,05	0,05	0,05
1 Ketenagalistrikan/ <i>Electricity</i>	0,03	0,03	0,05	0,05	0,05
2 Pengadaan Gas dan Produksi Es/ <i>Manufacture of Gas and Production of Ice</i>	0,00	0,00	0,00	0,00	0,00
E Pengadaan Air; Pengelolaan Sampah, Limbah, dan Daur Ulang/ <i>Water Supply; Sewerage, Waste Management, and Remediation Activities</i>	0,14	0,14	0,13	0,13	0,12
F Konstruksi/ <i>Construction</i>	14,26	12,91	11,01	10,83	11,56
G Perdagangan Besar dan Eceran; Reparasi Mobil dan Sepeda Motor/ <i>Wholesale and Retail Trade; Repair of Motor Vehicles and Motorcycles</i>	9,28	9,07	8,84	8,72	8,34

Lanjutan Tabel/Continued Table 13.1.9

Lapangan Usaha/Industry		2015	2016	2017	2018 ^x	2019 ^{xx}
(1)		(2)	(3)	(4)	(5)	(6)
1	Perdagangan Mobil, Sepeda Motor dan Reparasinya/ <i>Wholesale and Retail Trade and Repair of Motor Vehicles and Motorcycles</i>	2,04	1,92	1,74	1,70	1,59
2	Perdagangan Besar dan Eceran, Bukan Mobil dan Sepeda Motor/ <i>Wholesale and Retail Trade Except of Motor Vehicles and Motorcycles</i>	7,25	7,14	7,10	7,02	6,75
H	Transportasi dan Pergudangan/ <i>Transportation and Storage</i>	4,04	3,89	3,81	3,86	3,71
1	Angkutan Rel/ <i>Railways Transport</i>	-	-	-	-	-
2	Angkutan Darat/ <i>Land Transport</i>	2,68	2,58	2,66	2,70	2,67
3	Angkutan Laut/ <i>Sea Transport</i>	0,21	0,21	0,20	0,20	0,19
4	Angkutan Sungai, Danau, dan Penyeberangan/ <i>River, Lake, and Ferry Transport</i>	0,04	0,03	0,03	0,03	0,03
5	Angkutan Udara/ <i>Air Transport</i>	0,86	0,82	0,71	0,73	0,62
6	Pergudangan dan Jasa Penunjang Angkutan; Pos dan Kurir/ <i>Warehousing and Support Services for Transportation; Postal and Courier</i>	0,25	0,24	0,21	0,21	0,21
I	Penyediaan Akomodasi dan Makan Minum/ <i>Accommodation and Food Service Activities</i>	0,55	0,53	0,51	0,51	0,47
1	Penyediaan Akomodasi/ <i>Accommodation</i>	0,16	0,14	0,14	0,14	0,13

Lanjutan Tabel/Continued Table 13.1.9

Lapangan Usaha/Industry	2015	2016	2017	2018^x	2019^{xx}
(1)	(2)	(3)	(4)	(5)	(6)
2 Penyediaan Makan Minum/ <i>Food and Beverage Service Activities</i>	0,39	0,39	0,37	0,37	0,34
J Informasi dan Komunikasi/ <i>Information and Communication</i>	3,23	3,19	3,81	3,92	4,02
K Jasa Keuangan dan Asuransi/ <i>Financial and Insurance Activities</i>	2,19	2,37	2,27	2,18	2,02
1 Jasa Perantara Keuangan/ <i>Financial Intermediary Services</i>	1,77	1,97	1,89	1,79	1,64
2 Asuransi dan Dana Pensiun/ <i>Insurance and Pension Fund</i>	0,05	0,05	0,05	0,05	0,04
3 Jasa Keuangan Lainnya/ <i>Other Financial Services</i>	0,35	0,34	0,33	0,33	0,33
4 Jasa Penunjang Keuangan/ <i>Financial Supporting Service</i>	0,01	0,01	0,01	0,01	0,01
L Real Estat/ <i>Real Estate Activities</i>	1,95	1,86	1,85	1,83	1,71
M,N Jasa Perusahaan/ <i>Business Activities</i>	0,27	0,26	0,24	0,24	0,24
O Administrasi Pemerintahan, Pertahanan, dan Jaminan Sosial Wajib/ <i>Public Administration and Defence; Compulsory Social Security</i>	6,44	6,26	5,68	5,89	5,81
P Jasa Pendidikan/ <i>Education</i>	4,06	3,96	3,66	3,63	3,51
Q Jasa Kesehatan dan Kegiatan Sosial/ <i>Human Health and Social Work Activities</i>	1,42	1,35	1,33	1,37	1,39
R,S,T,U Jasa Lainnya/ <i>Other Services Activities</i>	0,90	0,91	0,79	0,78	0,74
C Produk Domestik Regional Bruto/<i>Gross Regional Domestic Product</i>	100	100	100	100	100

Sumber/Source: BPS, diolah dari berbagai Sensus, Survei, dan sumber lainnya/BPS-Statistics Indonesia, various Census, Survey, and Other Source

Tabel 13.1.10 **Distribusi Persentase PDRB Pengeluaran Provinsi Sulawesi Tengah Atas Dasar Harga Berlaku (Persen), 2016–2019**
Percentage Distribution of GRDP at Current Market Price by Expenditure Components in Sulawesi Tengah Province (Percent), 2016–2019

Jenis Pengeluaran <i>Type of Expenditure</i>	2016	2017	2018^x	2019^{xx}
(1)	(2)	(3)	(4)	(5)
Konsumsi Rumah Tangga/ <i>Private Consumption Expenditure</i>	51,90	49,60	48,66	47,95
Konsumsi Lembaga Non Profit Rumah Tangga/ <i>Private Non Profit Institution Consumption Expenditure</i>	1,83	1,81	1,93	2,02
Pengeluaran Konsumsi Pemerintah/ <i>General Government Consumption Expenditure</i>	14,29	13,10	11,95	11,89
Pembentukan Modal Tetap Bruto/ <i>Gross Domestic Fixed Capital Formation</i>	43,40	41,10	38,90	43,18
Perubahan Inventori/ <i>Change in Inventories</i>	3,16	1,85	3,66	-0,62
Ekspor Barang dan Jasa/ <i>Exports of Goods and Services</i>	9,38	31,31	50,34	51,71
Impor Barang dan Jasa/ <i>Imports of Goods and Services</i>	2,70	13,60	27,88	27,63
Net Ekspor Antar Daerah/ <i>Net Export Between Region</i>	-21,26	-25,17	-27,56	-28,50
Produk Domestik Regional Bruto/ <i>Gross Domestic Regional Product</i>	100,00	100,00	100,00	100,00

Sumber/Source: BPS, diolah dari berbagai Sensus, Survei, dan sumber lainnya/BPS-Statistics Indonesia, various Census, Survey, and Other Source

Tabel 13.1.11 Pendapatan Agregat dan per Kapita Provinsi Sulawesi Tengah Atas Dasar Harga Berlaku dan Harga Konstan 2010 (Juta rupiah), 2016–2019
Aggregate and per Capita Income of Sulawesi Tengah Province at Current and 2010 Constant Market Prices (Million Rupiahs), 2016–2019

Uraian Description	2016	2017	2018 ^x	2019 ^{xx}
(1)	(2)	(3)	(4)	(5)
Atas Dasar Harga Berlaku/At Current Market Prices				
PDRB (Juta Rp)/ GRDP (Million Rp)	120 030 006,76	133 951 156,97	150 032 469,55	166 402 665,13
PDRB Tanpa Migas (Juta Rp)/ GRDP Without Oil and Gas (Million Rp)	112 418 620,16	125 130 549,57	140 411 959,15	156 403 426,01
PDRB per Kapita (Juta Rp)/ Per Capita GRDP (Million Rp)	41,08	45,16	49,84	54,49
Pembentukan Modal Tetap Bruto/ Gross Domestic Fixed Capital Formation	51 865,96	55 057,65	58 369,02	71 860,04
Atas Dasar Harga Konstan/At Constant Market Prices				
PDRB (Juta Rp)/ GRDP (Million Rp)	91 014 564,85	97 474 859,10	103 593 339,33	111 003 073,80
PDRB Tanpa Migas (Juta Rp)/ GRDP Without Oil and Gas (Million Rp)	84 355 672,15	90 242 709,50	96 377 029,63	103 834 174,10
PDRB per Kapita (Juta Rp)/ Per Capita GRDP (Million Rp)	31,15	32,86	34,41	36,35
Pembentukan Modal Tetap Bruto/ Gross Domestic Fixed Capital Formation	37 319,68	41 366,81	42 083,73	50 649,31
Jumlah Penduduk Pertengahan Tahun (Jiwa)/ Mid Year Population (person)	2 921 715,00	2 966 325,00	3 010 443,00	3 054 023,00

Sumber/Source: BPS, diolah dari berbagai Sensus, Survei, dan sumber lainnya/BPS-Statistics Indonesia, various Census, Survey, and Other Source

Tabel 13.1.12 Laju Pertumbuhan PDRB Pengeluaran Provinsi Sulawesi Tengah Atas Dasar Harga Konstan 2010 (Persen), 2016–2019
The Growth Rate of GRDP at 2010 Constant Market Prices by Expenditure Components in Sulawesi Tengah Province (Percent), 2016–2019

Jenis Pengeluaran Type of Expenditure	2016	2017	2018 [*]	2019 ^{**}
(1)	(2)	(3)	(4)	(5)
Konsumsi Rumah Tangga/ Private Consumption Expenditure	6,16	6,28	5,08	2,91
Konsumsi Lembaga Non Profit Rumah Tangga/ Private Non Profit Institution Consumption Expenditure	4,09	8,89	15,94	8,75
Pengeluaran Konsumsi Pemerintah/ General Government Consumption Expenditure	-0,15	3,48	0,73	1,98
Pembentukan Modal Tetap Bruto/ Gross Domestic Fixed Capital Formation	13,92	3,51	1,73	20,35
Perubahan Inventori/ Change in Inventories	-	-52,56	95,53	-106,44
Ekspor Barang dan Jasa/ Exports of Goods and Services	158,3	33,01	122,83	20,21
Impor Barang dan Jasa/ Imports of Goods and Services	680,86	11,54	132,64	6,24
Net Ekspor Antar Daerah/ Net Export Between Region	14,53	12,08	76,65	-26,96
Produk Domestik Regional Bruto/ Gross Domestic Regional Product	9,94	7,10	6,28	7,15

Sumber/Source: BPS, diolah dari berbagai Sensus, Survei, dan sumber lainnya/BPS-Statistics Indonesia, various Census, Survey, and Other Source

13.2 PRODUK DOMESTIK REGIONAL BRUTO KABUPATEN/KOTA REGENCY/MUNICIPAL GROSS REGIONAL DOMESTIC PRODUCT

Tabel 13.2.1 **Produk Domestik Regional Bruto Atas Dasar Harga Berlaku Menurut Kabupaten/ Kota di Provinsi Sulawesi Tengah (miliar rupiah), 2016–2019**
Gross Regional Domestic Product at Current Market Prices by Regency/Municipality in Sulawesi Tengah Province (billion rupiahs), 2016–2019

Kabupaten/Kota Regency/Municipality	2016	2017	2018 ^x	2019 ^{xx}
(1)	(2)	(3)	(4)	(5)
Kabupaten/Regency				
Banggai Kepulauan	2 997,23	3 299,74	3 648,81	4 036,95
Banggai	20 879,29	23 843,66	27 019,88	30 512,58
Morowali	14 533,43	17 035,85	20 507,48	24 327,24
Poso	7 285,05	8 021,44	8 735,34	9 505,74
Donggala	9 983,62	10 765,79	11 292,12	12 260,94
Tolitoli	6 564,90	7 137,85	7 869,45	8 545,14
Buol	4 808,97	5 146,51	5 516,85	5 885,35
Parigi Moutong	14 245,74	15 802,17	17 288,70	18 729,00
Tojo Una-Una	4 595,22	4 989,82	5 303,84	5 712,94
Sigi	7 263,95	7 876,67	8 433,64	8 987,11
Banggai Laut	1 843,19	2 006,46	2 218,90	2 437,04
Morowali Utara	8 317,38	8 968,53	10 099,32	11 767,23
Kota/Municipality				
Palu	18 570,03	20 416,02	22 618,89	24 815,53
Sulawesi Tengah	120 030,01	133 951,16	150 032,47	166 402,67

Sumber/Source: BPS, diolah dari berbagai Sensus, Survei, dan sumber lainnya/BPS-Statistics Indonesia, various Census, Survey, and Other Source

Tabel
Table 13.2.2

Produk Domestik Regional Bruto Atas Dasar Harga Konstan 2010 Menurut Kabupaten/Kota di Provinsi Sulawesi Tengah (miliar rupiah), 2016–2019
Gross Regional Domestic Product at Constant 2010 Prices by Regency/Municipality in Sulawesi Tengah Province (billion rupiahs), 2016–2019

Kabupaten/Kota Regency/Municipality	2016	2017	2018^x	2019^{xx}
(1)	(2)	(3)	(4)	(5)
Kabupaten/Regency				
Banggai Kepulauan	2 322,59	2 461,85	2 614,26	2 777,00
Banggai	15 908,78	17 294,28	18 409,02	19 724,81
Morowali	11 714,40	13 363,84	15 020,62	17 199,83
Poso	5 413,90	5 744,15	6 098,00	6 475,83
Donggala	7 559,93	7 961,07	8 169,96	8 623,08
Tolitoli	4 941,89	5 193,13	5 471,68	5 736,41
Buol	3 620,24	3 765,18	3 919,07	4 077,27
Parigi Moutong	10 585,90	11 143,11	11 658,01	12 152,77
Tojo Una-Una	3 381,57	3 571,75	3 712,46	3 924,08
Sigi	5 436,64	5 770,00	6 024,93	6 260,62
Banggai Laut	1 451,93	1 542,83	1 645,72	1 748,02
Morowali Utara	6 205,26	6 578,53	7 163,19	7 911,62
Kota/Municipality				
Palu	13 821,27	14 585,80	15 323,73	16 026,16
Sulawesi Tengah	91 014,57	97 474,86	103 593,34	111 003,07

Sumber/Source: BPS, diolah dari berbagai Sensus, Survei, dan sumber lainnya/BPS-Statistics Indonesia, various Census, Survey, and Other Source

Tabel
Table 13.2.3

Laju Pertumbuhan Produk Domestik Regional Bruto Atas Dasar Harga Konstan 2010 Menurut Kabupaten/Kota di Provinsi Sulawesi Tengah (persen), 2016–2019
Growth Rate of Gross Regional Domestic Product at 2010 Constant Market Prices by Regency/Municipality in Sulawesi Tengah Province (percent), 2016–2019

Kabupaten/Kota Regency/Municipality	2016	2017	2018 ^x	2019 ^{xx}
(1)	(2)	(3)	(4)	(5)
Kabupaten/Regency				
Banggai Kepulauan	5,94	8,71	6,45	6,23
Banggai	38,22	6,00	6,19	7,15
Morowali	12,42	6,26	6,67	14,51
Poso	6,03	4,00	4,09	6,20
Donggala	4,32	5,08	5,36	5,55
Tolitoli	4,86	5,31	2,62	4,84
Buol	3,09	14,08	12,40	4,04
Parigi Moutong	5,04	6,02	8,89	4,24
Tojo Una-Una	5,16	6,10	6,16	5,70
Sigi	5,03	5,53	5,06	3,91
Banggai Laut	7,30	5,26	4,62	6,22
Morowali Utara	5,76	5,62	3,94	10,45
Kota/Municipality				
Palu	5,50	6,13	4,42	4,58
Sulawesi Tengah	9,94	7,10	6,28	7,15

Sumber/Source: BPS, diolah dari berbagai Sensus, Survei, dan sumber lainnya/BPS-Statistics Indonesia, various Census, Survey, and Other Source

Tabel
Table 13.2.4

Persentase Kontribusi Terhadap Jumlah Produk Domestik Regional Bruto Seluruh Kabupaten/Kota di Provinsi Sulawesi Tengah (persen), 2016–2019
Percentage of Contribution to the Total Gross Regional Domestic Product by Regency/Municipality in Sulawesi Tengah Province (percent), 2016–2019

Kabupaten/Kota Regency/Municipality	2016	2017	2018 ^x	2019 ^{xx}
(1)	(2)	(3)	(4)	(5)
Kabupaten/Regency				
Banggai Kepulauan	2,46	2,44	2,42	2,41
Banggai	17,13	17,62	17,95	18,21
Morowali	11,92	12,59	13,62	14,52
Poso	5,98	5,93	5,80	5,67
Donggala	8,19	7,96	7,50	7,32
Tolitoli	5,39	5,28	5,23	5,10
Buol	3,95	3,80	3,66	3,51
Parigi Moutong	11,69	11,68	11,48	11,18
Tojo Una-Una	3,77	3,69	3,52	3,41
Sigi	5,96	5,82	5,60	5,36
Banggai Laut	1,51	1,48	1,47	1,45
Morowali Utara	6,82	6,63	6,71	7,02
Kota/Municipality				
Palu	15,24	15,09	15,02	14,81
Sulawesi Tengah	100,00	100,00	100,00	100,00

Sumber/Source: BPS, diolah dari berbagai Sensus, Survei, dan sumber lainnya/BPS-Statistics Indonesia, various Census, Survey, and Other Source

PERBANDINGAN ANTAR PROVINSI

National Comparison

14

PROVINSI DENGAN NILAI INDEKS PEMBANGUNAN MANUSIA TERTINGGI DAN TERENDAH

2019

Province That Has Highest and Lowest Score
of Human Development Index

NILAI IPM TERTINGGI
Highest Score of HDI



DKI JAKARTA
80,76



NILAI IPM TERENDAH
Lowest Score of HDI



PAPUA
60,84



PENJELASAN TEKNIS

1. Sumber utama data kependudukan adalah sensus penduduk yang dilaksanakan setiap sepuluh tahun sekali. Sensus penduduk telah dilaksanakan sebanyak enam kali sejak Indonesia merdeka, yaitu tahun 1961, 1971, 1980, 1990, 2000, dan 2010.
2. Di dalam sensus penduduk, pencacahan dilakukan terhadap seluruh penduduk yang berdomisili di wilayah teritorial Indonesia termasuk warga negara asing kecuali anggota korps diplomatik negara sahabat beserta keluarganya.
3. Dalam publikasi ini, data yang disajikan merupakan hasil SP2010 (Mei), penduduk pertengahan tahun 2010 (Juni), dan hasil proyeksi penduduk 2010 dan 2015.
4. Penghitungan statistik neraca nasional mengikuti buku petunjuk yang diterbitkan oleh Perserikatan Bangsa Bangsa (PBB) dikenal sebagai Sistem Neraca Nasional (SNN). SNN adalah rekomendasi internasional tentang bagaimana menyusun ukuran aktivitas ekonomi yang sesuai dengan standar neraca baku yang didasarkan pada prinsip-prinsip ekonomi. Rekomendasi yang dimaksud dinyatakan dalam sekumpulan konsep, definisi, klasifikasi, dan aturan neraca yang disepakati secara internasional dalam mengukur indikator tertentu seperti Produk Domestik Bruto (PDB). Salah satu bentuk adaptasi pencatatan statistik nasional adalah melakukan

TECHNICAL NOTES

1. *The main source of demographic data is population census, which is conducted every ten years. Population Census has been conducted six times since Indonesia's independence: 1961, 1971, 1980, 1990, 2000, and 2010.*
2. *The population census enumerates all residents who domicile in the entire territory of Indonesia including foreign citizens except the diplomatic corps members and their families.*
3. *The population data in this publication is the result of the 2010 Population Census (May), mid year population of 2010 (June), and population projection for 2010 and 2015.*
4. *The method used to estimate national accounts statistics is based on the standard guidelines formed by United Nation known as System of National Accounts (SNA). SNA is the internationally agreed standard set of recommendations on how to compile measures of economic activity in accordance with strict accounting conventions based on economic principles. The recommendations are expressed in term of a set of concepts, definitions, classifications, and accounting rules that comprise the internationally agreed standard for measuring indicators such as Gross Domestic Product (GDP). One of the improvement in the national statistical*

perubahan tahun dasar PDB Indonesia dari tahun 2000 ke 2010. Perubahan tahun dasar PDB dilakukan seiring dengan mengadopsi rekomendasi PBB yang tertuang dalam Sistem Neraca Nasional 2008 (SNN 2008).

5. Produk Domestik Bruto pada tingkat nasional serta Produk Domestik Regional Bruto (PDRB) pada tingkat regional (provinsi) menggambarkan kemampuan suatu wilayah untuk menciptakan nilai tambah pada suatu waktu tertentu. Untuk menyusun PDB maupun PDRB digunakan 2 pendekatan, yaitu lapangan usaha dan pengeluaran. Keduanya menyajikan komposisi data nilai tambah dirinci menurut sumber kegiatan ekonomi (lapangan usaha) dan menurut komponen penggunaannya. PDB maupun PDRB dari sisi lapangan usaha merupakan penjumlahan seluruh komponen nilai tambah bruto yang mampu diciptakan oleh sektor-sektor ekonomi atas berbagai aktivitas produksinya. Sedangkan dari sisi pengeluaran menjelaskan tentang penggunaan dari nilai tambah tersebut.
 6. PDB menurut lapangan usaha mengalami perubahan klasifikasi dari 9 lapangan usaha menjadi 17 lapangan usaha. PDB menurut lapangan usaha dirinci menurut total nilai tambah dari seluruh sektor ekonomi yang mencakup lapangan usaha Pertanian, Kehutanan, dan Perikanan; Pertambangan dan Penggalian; Industri Pengolahan; Pengadaan Listrik dan Gas; Pengadaan Air, Pengelolaan Sampah, Limbah dan Daur Ulang; Konstruksi; Perdagangan Besar dan Eceran, Reparasi Mobil dan Sepeda Motor; Transportasi dan
5. *The basic measure of the value added arising from economic activity is known as Gross Domestic Product at the national level and Gross Regional Domestic Product (GRDP) at the regional level (provinces/regencies/municipalities). To compile these statistics, two approaches have been used, i.e. "production approach" and "expenditure approach". The first approach is to measure value added produced by various kinds of economic activities, while the second approach is to measure final uses of the country's output. In other words, GDP/GRDP is the sum of total value added produced by all economic industries (activities) and the way of using it.*
 6. *GDP by industry classification changes from 9 industries to 17 industries. GDP by industry is classified by types of economic activities such as Agriculture, Forestry, and Fishing; Mining and Quarrying; Manufacturing; Electricity and Gas; Water supply, Sewerage, Waste Management, and Remediation Activities; Construction; Wholesale and Retail Trade; Repair of Motor Vehicles and Motorcycles; Transportation and Storage; Accommodation and Food Service Activities; Information and Communication; Financial*

Pergudangan; Penyediaan Akomodasi dan Makan Minum; Informasi dan Komunikasi; Jasa Keuangan dan Asuransi; Real Estat; Jasa Perusahaan; Administrasi Pemerintahan, Pertahanan dan Jaminan Sosial Wajib; Jasa Pendidikan; Jasa Kesehatan dan Kegiatan Sosial; dan Jasa lainnya.

and Insurance Activities; Real Estate Activities; Business Activities; Public Administration; Defence and Compulsory Social Security; Education; Human Health and Social Work Activities; and Other Services Activities.

7. Laju pertumbuhan Produk Domestik Bruto diperoleh dari perhitungan PDB atas dasar harga konstan. Diperoleh dengan cara mengurangi nilai PDB pada tahun ke- n terhadap nilai pada tahun ke $n-1$ (tahun sebelumnya), dibagi dengan nilai pada tahun ke $n-1$, dikalikan dengan 100 persen. Laju pertumbuhan menunjukkan perkembangan agregat pendapatan dari satu waktu tertentu terhadap waktu sebelumnya.
7. *Growth rate of Gross Domestic Product is derived from GDP at constant market prices. It is obtained by subtracting the value of GDP year n with the value of GDP year $n-1$, divided by the value of GDP year $n-1$ then multiplied by 100 percent. The growth rate of GDP explains the income growth during the given period.*
8. IHK merupakan indikator inflasi di Indonesia. Sejak Januari 2014, IHK dihitung berdasarkan Survei Biaya Hidup (SBH) di 82 kota tahun 2012 yang mencakup sekitar 225–462 komoditas.
8. *CPI is the indicator of inflation in Indonesia. Since January 2014, the CPI has been calculated from the 2012 Cost of Living Survey (CLS) of 82 cities, which covered 225–462 commodities*
9. IHK mencakup 7 kelompok, yaitu: bahan makanan; makanan jadi, minuman, rokok, dan tembakau; perumahan, air, listrik, gas, dan bahan bakar; sandang; kesehatan; pendidikan, rekreasi, dan olahraga; transpor, komunikasi, dan jasa keuangan.
9. *CPI consists of 7 groups as follows: foodstuff; prepared food, beverages, and tobacco products; housing, water, electricity, gas, and fuel; clothing; health; education, recreation, and sports; transportation, communication, and financial services.*
10. Penduduk miskin adalah penduduk yang memiliki rata-rata pengeluaran per kapita per bulan di bawah Garis Kemiskinan.
10. *A person whose expenditure per capita per month is below the poverty line is considered to be poor.*
11. Garis Kemiskinan Makanan (GKM) merupakan nilai pengeluaran kebutuhan minimum makanan yang
11. *The Food Poverty Line refers to the daily minimum requirement of 2,100 kcal per capita per day. The Non-Food Poverty*

disetarakan dengan 2.100 kkalori per kapita per hari. Garis Kemiskinan Non-Makanan (GKNM) adalah kebutuhan minimum untuk perumahan, sandang, pendidikan, kesehatan, dan kebutuhan dasar lainnya.

Line refers to the minimum requirement for household necessities for clothing, education, health, and other basic individual needs.

12. Indeks Pembangunan Manusia (IPM) adalah ukuran ringkas rata-rata capaian/keberhasilan dimensi utama pembangunan manusia, yaitu: umur panjang dan hidup sehat, mempunyai pengetahuan, dan memiliki standar hidup yang layak.

12. *The Human Development Index (HDI) is a summary measure of average achievement in key dimensions of human development: a long and healthy life, being knowledgeable, and have a decent standard of living.*

<https://sulteng.bps.go.id>

Tabel
Table 14.1

**Jumlah Penduduk Menurut Provinsi di Indonesia (ribu),
2015–2019**
*Population by Province in Indonesia (thousand), 2015–
2019*

Provinsi/Province	2015	2016	2017	2018	2019
(1)	(2)	(3)	(4)	(5)	(6)
01. Aceh	5 002,0	5 096,2	5 189,5	5 281,3	5 371,5
02. Sumatera Utara	13 937,8	14 102,9	14 262,1	14 415,4	14 562,5
03. Sumatera Barat	5 196,3	5 259,5	5 321,5	5 382,1	5 441,2
04. Riau	6 344,4	6 501,0	6 657,9	6 814,9	6 971,7
05. Jambi	3 402,1	3 458,9	3 515,0	3 570,3	3 624,6
06. Sumatera Selatan	8 052,3	8 160,9	8 267,0	8 370,3	8 470,7
07. Bengkulu	1 874,9	1 904,8	1 934,3	1 963,3	1 991,8
08. Lampung	8 117,3	8 205,1	8 289,6	8 370,5	8 447,7
09. Kep. Bangka Belitung	1 372,8	1 401,8	1 430,9	1 459,9	1 488,8
10. Kepulauan Riau	1 973,0	2 028,2	2 082,7	2 136,5	2 189,7
11. DKI Jakarta	10 177,9	10 277,6	10 374,2	10 467,6	10 557,8
12. Jawa Barat	46 709,6	47 379,4	48 037,6	48 683,7	49 316,7
13. Jawa Tengah	33 774,1	34 019,1	34 257,9	34 490,8	34 718,2
14. DI Yogyakarta	3 679,2	3 720,9	3 762,2	3 802,9	3 842,9
15. Jawa Timur	38 847,6	39 075,3	39 293,0	39 500,9	39 698,9
16. Banten	11 955,2	12 203,1	12 448,2	12 689,7	12 927,3
17. Bali	4 152,8	4 200,1	4 246,5	4 292,2	4 336,9
18. Nusa Tenggara Barat	4 835,6	4 896,2	4 955,6	5 013,7	5 070,4
19. Nusa Tenggara Timur	5 120,1	5 203,5	5 287,3	5 371,5	5 456,2
20. Kalimantan Barat	4 789,6	4 861,7	4 932,5	5 001,7	5 069,1
21. Kalimantan Tengah	2 495,0	2 550,2	2 605,3	2 660,2	2 714,9

Lanjutan Tabel/Continued Table 14.1

Provinsi/Province	2015	2016	2017	2018	2019
(1)	(2)	(3)	(4)	(5)	(6)
22. Kalimantan Selatan	3 989,8	4 055,5	4 119,8	4 182,7	4 244,1
23. Kalimantan Timur	3 426,7	3 501,3	3 575,4	3 648,8	3 721,4
24. Kalimantan Utara	641,9	666,3	691,1	716,4	742,2
25. Sulawesi Utara	2 412,1	2 436,9	2 461,0	2 484,4	2 507,0
26. Sulawesi Tengah	2 876,7	2 921,7	2 966,3	3 010,4	3 054,0
27. Sulawesi Selatan	8 520,3	8 606,4	8 690,3	8 772,0	8 851,2
28. Sulawesi Tenggara	2 499,5	2 551,0	2 602,4	2 653,7	2 704,7
29. Gorontalo	1 133,2	1 150,8	1 168,2	1 185,5	1 202,6
30. Sulawesi Barat	1 282,2	1 306,5	1 331,0	1 355,6	1 380,3
31. Maluku	1 686,5	1 715,5	1 744,7	1 773,8	1 802,9
32. Maluku Utara	1 162,3	1 185,9	1 209,3	1 232,6	1 255,8
33. Papua Barat	871,5	893,4	915,4	937,5	959,6
34. Papua	3 149,4	3 207,4	3 265,2	3 322,5	3 379,3
Indonesia	255 461,7	258 705,0	261 890,9	265 015,3	268 074,6

Sumber/Source: BPS, Proyeksi Penduduk Indonesia 2010–2035 dan Statistik Indonesia 2019/ BPS, Indonesia Population Projection 2010–2035 and Statistics Indonesia 2019

Tabel
Table 14.2

Laju Pertumbuhan Produk Domestik Regional Bruto Atas Dasar Harga Konstan 2010 Menurut Provinsi di Indonesia (persen), 2015 - 2019
Rate of Growth of Gross Regional Domestic Products at Constant 2010 Prices by Province in Indonesia (percent), 2015 -2019

Provinsi/Province	2015	2016	2017	2018 ^x	2019 ^{xx}
(1)	(2)	(3)	(4)	(5)	(6)
01. Aceh	- 0,73	3,29	4,18	4,61	4,15
02. Sumatera Utara	5,10	5,18	5,12	5,18	5,22
03. Sumatera Barat	5,53	5,27	5,30	5,16	5,05
04. Riau	0,22	2,18	2,66	2,37	2,84
05. Jambi	4,21	4,37	4,60	4,74	4,40
06. Sumatera Selatan	4,42	5,04	5,51	6,04	5,71
07. Bengkulu	5,13	5,28	4,98	4,99	4,96
08. Lampung	5,13	5,14	5,16	5,25	5,27
09. Kep. Bangka Belitung	4,08	4,10	4,47	4,46	3,32
10. Kepulauan Riau	6,02	4,98	1,98	4,58	4,89
11. DKI Jakarta	5,91	5,87	6,20	6,17	5,89
12. Jawa Barat	5,05	5,66	5,33	5,66	5,07
13. Jawa Tengah	5,47	5,25	5,26	5,31	5,41
14. DI Yogyakarta	4,95	5,05	5,26	6,20	6,60
15. Jawa Timur	5,44	5,57	5,46	5,50	5,52
16. Banten	5,45	5,28	5,75	5,82	5,53
17. Bali	6,03	6,33	5,56	6,33	5,63
18. Nusa Tenggara Barat	21,76	5,81	0,09	- 4,46	4,01
19. Nusa Tenggara Timur	4,92	5,12	5,11	5,13	5,20
20. Kalimantan Barat	4,88	5,20	5,17	5,07	5,00
21. Kalimantan Tengah	7,01	6,35	6,73	5,65	6,16

Lanjutan Tabel/*Continued Table 14.2*

Provinsi/Province	2015	2016	2017	2018^x	2019^{xx}
(1)	(2)	(3)	(4)	(5)	(6)
22. Kalimantan Selatan	3,82	4,40	5,28	5,12	4,08
23. Kalimantan Timur	- 1,20	- 0,38	3,13	2,67	4,77
24. Kalimantan Utara	3,40	3,55	6,80	6,05	6,91
25. Sulawesi Utara	6,12	6,16	6,31	6,01	5,66
26. Sulawesi Tengah	15,50	9,94	7,10	6,28	7,15
27. Sulawesi Selatan	7,19	7,42	7,21	7,06	6,92
28. Sulawesi Tenggara	6,88	6,51	6,76	6,42	6,51
29. Gorontalo	6,22	6,52	6,73	6,50	6,41
30. Sulawesi Barat	7,31	6,01	6,39	6,25	5,66
31. Maluku	5,48	5,73	5,82	5,94	5,57
32. Maluku Utara	6,10	5,77	7,67	7,92	6,13
33. Papua Barat	4,15	4,52	4,02	6,25	2,66
34. Papua	7,35	9,14	4,64	7,37	- 15,72
Indonesia	4,88	5,03	5,07	5,17	5,02

Sumber/*Source*: Diolah dari Hasil Sensus, Survei, dan Berbagai Sumber Lainnya/ *Based on Census, Surveys, and Other Sources*

Tabel
Table 14.3

**Indeks Harga Konsumen 82 Kota di Indonesia (2012=100),
2015 - 2019**
*Consumer Price Index of 82 Cities in Indonesia (2012=100),
2015 - 2019*

Provinsi/Province	2015	2016	2017	2018	2019
(1)	(2)	(3)	(4)	(5)	(6)
01. Meulaboh	120,00	123,49	128,54	132,10	136,86
02. Banda Aceh	114,91	117,79	122,38	126,45	129,24
03. Lhokseumawe	115,45	119,98	124,77	129,13	131,54
04. Sibolga	120,36	127,34	132,96	138,88	143,43
05. Pematang Siantar	122,47	128,51	133,84	137,50	140,91
06. Medan	121,63	128,59	133,70	137,58	142,39
07. Padangsidempuan	118,01	122,61	127,46	131,28	135,19
08. Padang	123,72	129,69	134,44	138,24	142,00
09. Bukittinggi	117,83	123,43	126,47	129,50	132,98
10. Tembilahan	124,79	128,41	132,93	137,71	141,97
11. Pekanbaru	120,16	124,08	130,85	134,99	138,80
12. Dumai	120,80	125,07	131,69	134,83	137,66
13. Bungo	118,13	122,51	127,58	131,09	135,71
14. Jambi	119,44	124,01	127,67	132,42	135,44
15. Palembang	117,41	122,52	126,81	130,48	133,47
16. Lubuklinggau	117,14	121,92	126,55	130,81	133,47
17. Bengkulu	125,27	131,83	137,96	142,22	146,04
18. Bandar Lampung	120,53	124,78	129,92	134,08	137,91
19. Metro	128,00	132,24	136,07	138,44	141,66
20. Tanjung Pandan	126,49	130,61	137,13	141,38	146,27
21. Pangkal Pinang	120,53	127,94	135,40	139,30	144,28

Lanjutan Tabel/*Continued Table* 14.3

Provinsi/Province	2015	2016	2017	2018	2019
(1)	(2)	(3)	(4)	(5)	(6)
22. Batam	119,20	124,21	129,30	134,56	138,50
23. Tanjung Pinang	120,65	124,32	128,29	131,50	135,01
24. Jakarta	121,06	124,64	129,16	133,27	137,79
25. Bogor	119,72	123,94	129,66	134,54	139,09
26. Sukabumi	120,19	123,44	128,36	132,53	135,86
27. Bandung	119,19	123,32	127,60	132,31	136,44
28. Cirebon	117,69	120,08	124,48	128,71	131,25
29. Bekasi	118,30	121,27	125,48	130,23	135,50
30. Depok	119,15	122,85	127,63	131,47	135,71
31. Tasikmalaya	118,40	122,93	127,44	131,50	133,74
32. Cilacap	122,25	126,25	131,67	136,17	139,42
33. Purwokerto	118,11	121,65	126,38	130,24	133,40
34. Kudus	125,32	129,49	135,11	139,42	143,04
35. Surakarta	117,43	121,16	124,89	128,16	131,48
36. Semarang	119,40	122,99	127,49	131,32	134,70
37. Tegal	116,39	121,08	125,55	129,74	133,13
38. Yogyakarta	118,22	121,84	126,35	130,09	133,80
39. Jember	118,31	121,14	125,43	128,98	131,79
40. Banyuwangi	118,33	121,46	124,74	128,02	130,70
41. Sumenep	118,09	121,54	125,55	129,13	131,90
42. Kediri	119,24	121,48	125,48	127,93	130,27

Lanjutan Tabel/*Continued Table* 14.3

Provinsi/Province	2015	2016	2017	2018	2019
(1)	(2)	(3)	(4)	(5)	(6)
43. Malang	120,69	124,54	129,72	133,22	136,50
44. Probolinggo	119,61	122,08	125,56	128,35	130,93
45. Madiun	118,03	121,36	126,91	130,76	133,83
46. Surabaya	119,79	123,86	129,30	133,34	136,72
47. Tangerang	126,85	131,51	136,15	140,66	145,63
48. Cilegon	122,84	128,24	135,31	139,93	144,44
49. Serang	125,10	131,16	137,31	142,95	148,00
50. Singaraja	126,85	132,31	137,38	141,36	144,51
51. Denpasar	117,71	121,19	125,67	129,96	133,05
52. Mataram	118,89	122,87	127,03	130,93	134,20
53. Bima	121,84	128,14	131,38	136,05	139,93
54. Maumere	114,63	118,26	122,82	125,30	126,97
55. Kupang	121,38	126,56	129,83	133,12	135,77
56. Pontianak	127,01	132,75	138,90	143,10	148,13
57. Singkawang	120,16	124,03	129,69	135,54	138,59
58. Sampit	119,99	124,82	130,00	135,53	140,27
59. Palangka Raya	118,13	121,42	126,17	129,53	133,49
60. Tanjung	119,93	125,11	129,02	132,92	135,38
61. Banjarmasin	118,16	124,25	129,35	132,74	138,08
62. Balikpapan	123,51	128,43	133,36	137,44	140,89
63. Samarinda	122,26	127,02	132,05	136,22	139,35

Lanjutan Tabel/Continued Table 14.3

Provinsi/Province	2015	2016	2017	2018	2019
(1)	(2)	(3)	(4)	(5)	(6)
64. Tarakan	128,40	134,54	139,46	143,57	148,73
65. Manado	120,43	124,54	128,49	131,41	136,25
66. Palu	120,77	125,22	130,85	136,13	142,63
67. Bulukumba	126,04	128,36	134,51	140,12	143,76
68. Watampone	116,70	119,24	125,06	131,10	133,80
69. Makassar	119,28	124,90	129,88	134,63	139,03
70. Pare-Pare	117,52	120,77	124,36	127,91	130,99
71. Palopo	118,07	122,34	126,77	132,49	135,60
72. Kendari	116,19	120,80	125,01	127,74	131,99
73. Bau-Bau	123,72	128,36	131,03	134,51	137,14
74. Gorontalo	116,18	120,85	125,29	128,28	131,78
75. Mamuju	118,68	123,41	128,48	131,76	132,99
76. Ambon	120,44	123,33	126,94	127,81	133,15
77. Tual	132,72	137,15	148,50	152,57	158,15
78. Ternate	123,93	128,88	132,05	136,40	140,25
79. Manokwari	113,51	118,74	123,33	127,35	135,39
80. Sorong	120,07	125,38	128,53	133,18	135,51
81. Merauke	124,63	129,96	133,75	138,09	139,03
82. Jayapura	121,18	126,12	129,54	135,63	141,10
Indonesia	120,42	124,67	129,71	133,75	137,46

Sumber/Source: BPS, Survei Harga Konsumen/BPS-Statistics Indonesia, Consumer Price Survey

Tabel
Table 14.4

**Jumlah Penduduk Miskin Menurut Provinsi di Indonesia
(ribu), 2015 - 2019**
**Number of Poor Population by Province in Indonesia
(thousand), 2015 - 2019**

Provinsi/Province	2015	2016	2017	2018	2019
(1)	(2)	(3)	(4)	(5)	(6)
01. Aceh	851,59	848,44	872,61	839,49	819,44
02. Sumatera Utara	1 463,67	1 455,95	1 453,87	1 324,98	1 282,04
03. Sumatera Barat	379,61	371,56	364,51	357,13	348,22
04. Riau	531,39	515,40	514,62	500,44	490,72
05. Jambi	300,71	289,80	286,55	281,69	274,32
06. Sumatera Selatan	1 145,63	1 101,19	1 086,92	1 068,27	1 073,74
07. Bengkulu	334,07	328,61	316,98	301,81	302,30
08. Lampung	1 163,49	1 169,60	1 131,73	1 097,05	1 063,66
09. Kep. Bangka Belitung	74,09	72,76	74,09	76,26	68,38
10. Kepulauan Riau	122,40	120,41	125,37	131,68	128,46
11. DKI Jakarta	398,92	384,30	389,69	373,12	365,55
12. Jawa Barat	4 435,70	4 224,33	4 168,44	3 615,79	3 399,16
13. Jawa Tengah	4 577,04	4 506,89	4 450,72	3 897,20	3 743,23
14. DI Yogyakarta	550,23	494,94	488,53	460,10	448,47
15. Jawa Timur	4 789,12	4 703,30	4 617,01	4 332,59	4 112,25
16. Banten	702,40	658,11	675,04	661,36	654,46
17. Bali	196,71	178,18	180,13	171,76	163,85
18. Nusa Tenggara Barat	823,89	804,44	793,78	737,46	735,96
19. Nusa Tenggara Timur	1 159,84	1 149,92	1 150,79	1 142,17	1 146,32
20. Kalimantan Barat	383,70	381,35	387,43	387,08	378,41
21. Kalimantan Tengah	147,70	143,49	139,16	136,93	134,59

Lanjutan Tabel/Continued Table 14.4

Provinsi/Province	2015	2016	2017	2018	2019
(1)	(2)	(3)	(4)	(5)	(6)
22. Kalimantan Selatan	198,44	195,70	193,92	189,03	192,48
23. Kalimantan Timur	212,89	212,92	220,17	218,90	219,92
24. Kalimantan Utara	39,69	41,12	49,47	50,35	48,78
25. Sulawesi Utara	208,54	202,82	198,88	193,31	191,70
26. Sulawesi Tengah	421,63	420,52	417,87	420,21	410,36
27. Sulawesi Selatan	797,72	807,03	813,07	792,63	767,80
28. Sulawesi Tenggara	321,88	326,86	331,71	307,10	302,58
29. Gorontalo	206,84	203,19	205,37	198,51	186,03
30. Sulawesi Barat	160,48	152,73	149,76	151,78	151,40
31. Maluku	328,41	327,72	320,51	320,08	317,69
32. Maluku Utara	79,90	74,68	76,47	81,46	84,60
33. Papua Barat	225,36	225,80	228,38	214,47	211,50
34. Papua	859,15	911,33	897,69	917,63	926,36
Indonesia	28 592,79	28 005,39	27 771,22	25 949,80	25 144,72

Catatan/Note: Referensi waktu adalah Maret/ Time Reference applied is Maret

Sumber/Source: BPS, Survei Sosial Ekonomi Nasional Maret/ BPS-Statistics Indonesia, National Socio Economic Survey on March

Tabel
Table 14.5

**Indeks Pembangunan Manusia Menurut Provinsi di
Indonesia, 2015 - 2019**
*Human Development Index by Province in Indonesia, 2015 -
2019*

Provinsi/Province	2015	2016	2017	2018	2019
(1)	(2)	(3)	(4)	(5)	(6)
01. Aceh	69,45	70,00	70,60	71,19	71,90
02. Sumatera Utara	69,51	70,00	70,57	71,18	71,74
03. Sumatera Barat	69,98	70,73	71,24	71,73	72,39
04. Riau	70,84	71,20	71,79	72,44	73,00
05. Jambi	68,89	69,62	69,99	70,65	71,26
06. Sumatera Selatan	67,46	68,24	68,86	69,39	70,02
07. Bengkulu	68,59	69,33	69,95	70,64	71,21
08. Lampung	66,95	67,65	68,25	69,02	69,57
09. Kep. Bangka Belitung	69,05	69,55	69,99	70,67	71,30
10. Kepulauan Riau	73,75	73,99	74,45	74,84	75,48
11. DKI Jakarta	78,99	79,60	80,06	80,47	80,76
12. Jawa Barat	69,50	70,05	70,69	71,30	72,03
13. Jawa Tengah	69,49	69,98	70,52	71,12	71,73
14. DI Yogyakarta	77,59	78,38	78,89	79,53	79,99
15. Jawa Timur	68,95	69,74	70,27	70,77	71,50
16. Banten	70,27	70,96	71,42	71,95	72,44
17. Bali	73,27	73,65	74,30	74,77	75,38
18. Nusa Tenggara Barat	65,19	65,81	66,58	67,30	68,14
19. Nusa Tenggara Timur	62,67	63,13	63,73	64,39	65,23
20. Kalimantan Barat	65,59	65,88	66,26	66,98	67,65
21. Kalimantan Tengah	68,53	69,13	69,79	70,42	70,91

Lanjutan Tabel/*Continued Table 14.5*

Provinsi/Province	2015	2016	2017	2018	2019
(1)	(2)	(3)	(4)	(5)	(6)
22. Kalimantan Selatan	68,38	69,05	69,65	70,17	70,72
23. Kalimantan Timur	74,17	74,59	75,12	75,83	76,61
24. Kalimantan Utara	68,76	69,20	69,84	70,56	71,15
25. Sulawesi Utara	70,39	71,05	71,66	72,20	72,99
26. Sulawesi Tengah	66,76	67,47	68,11	68,88	69,50
27. Sulawesi Selatan	69,15	69,76	70,34	70,90	71,66
28. Sulawesi Tenggara	68,75	69,31	69,86	70,61	71,20
29. Gorontalo	65,86	66,29	67,01	67,71	68,49
30. Sulawesi Barat	62,96	63,60	64,30	65,10	65,73
31. Maluku	67,05	67,60	68,19	68,87	69,45
32. Maluku Utara	65,91	66,63	67,20	67,76	68,70
33. Papua Barat	61,73	62,21	62,99	63,74	64,70
34. Papua	57,25	58,05	59,09	60,06	60,84
Indonesia	69,55	70,18	70,81	71,39	71,92

Sumber/Source: Diolah dari Hasil Sensus, Survei, dan Berbagai Sumber Lainnya / *Based on Census, Surveys, and Other Sources*

Tabel
Table 14.6**Pembagian Daerah Administrasi di Indonesia, 2019**
Number of Administrative Unite by Province, 2019

Provinsi/Province	Kabupaten Regency	Kota Municipality	Kecamatan Sub Districts	Desa/Kelurahan Village
(1)	(2)	(3)	(4)	(5)
01. Aceh	18	5	289	6 514
02. Sumatera Utara	25	8	450	6 132
03. Sumatera Barat	12	7	179	1 159
04. Riau	10	2	169	1 875
05. Jambi	9	2	141	1 562
06. Sumatera Selatan	13	4	241	3 289
07. Bengkulu	9	1	129	1 514
08. Lampung	13	2	228	2 654
09. Kep. Bangka Belitung	6	1	47	391
10. Kepulauan Riau	5	2	73	416
11. DKI Jakarta	1	5	44	267
12. Jawa Barat	18	9	627	5 957
13. Jawa Tengah	29	6	576	8 562
14. DI Yogyakarta	4	1	78	438
15. Jawa Timur	29	9	666	8 501
16. Banten	4	4	155	1 552
17. Bali	8	1	57	716
18. Nusa Tenggara Barat	8	2	117	1 143
19. Nusa Tenggara Timur	21	1	309	3 353
20. Kalimantan Barat	12	2	174	2 132
21. Kalimantan Tengah	13	1	136	1 576

Lanjutan Tabel/Continued Table 14.6

Provinsi/Province	Kabupaten Regency	Kota Municipality	Kecamatan Sub Districts	Desa/Kelurahan Village
(1)	(2)	(3)	(4)	(5)
22. Kalimantan Selatan	11	2	153	2 008
23. Kalimantan Timur	7	3	103	1 038
24. Kalimantan Utara	4	1	53	482
25. Sulawesi Utara	11	4	171	1 839
26. Sulawesi Tengah	12	1	175	2 020
27. Sulawesi Selatan	21	3	310	3 051
28. Sulawesi Tenggara	15	2	222	2 318
29. Gorontalo	5	1	77	734
30. Sulawesi Barat	6	–	69	650
31. Maluku	9	2	118	1 240
32. Maluku Utara	8	2	116	1 199
33. Papua Barat	12	1	218	1 982
34. Papua	28	1	576	5 549
Indonesia	416	98	7 246	83 813

Sumber/Source: BPS, Statistik Indonesia 2020/BPS, *Statistic Yearbook of Indonesia 2020*

Tabel
Table 14.7

**Luas Wilayah, Penduduk dan Kepadatan Penduduk
menurut Provinsi, 2019**
Area and Population Density by Province, 2019

Provinsi/Province	Ibu Kota Provinsi Provincial Capital	Luas Wilayah Area (Km ² / sq.km)	Jumlah Pulau Number of Islands	Jumlah Penduduk Population (ribu jiwa)	Kepadatan Penduduk Per Km ² Population Density /Sq.Km	Persentase terhadap Penduduk Indonesia Percentage of Total Population
(1)	(2)	(3)	(4)	(5)	(6)	(7)
01. Aceh	Banda Aceh	57 956,00	331	5 371,5	93	2,00
02. Sumatera Utara	Medan	72 981,23	232	14 562,5	200	5,43
03. Sumatera Barat	Padang	42 012,89	211	5 441,2	130	2,03
04. Riau	Pekanbaru	87 023,66	161	6 971,7	80	2,60
05. Jambi	Jambi	50 058,16	15	3 624,6	72	1,35
06. Sumatera Selatan	Palembang	91 592,43	23	8 470,7	92	3,16
07. Bengkulu	Bengkulu	19 919,33	10	1 991,8	100	0,74
08. Lampung	Bandar Lampung	34 623,80	132	8 447,7	244	3,15
09. Kep.Bangka Belitung	Pangkal Pinang	16 424,06	556	1 488,8	91	0,56
10. Kepulauan Riau	Tanjung Pinang	8 201,72	1 994	2 189,7	267	0,82
11. DKI Jakarta	Jakarta	664,01	110	10 557,8	15 900	3,94
12. Jawa Barat	Bandung	35 377,76	30	49 316,7	1 394	18,40
13. Jawa Tengah	Semarang	32 800,69	72	34 718,2	1 058	12,95
14. DI Yogyakarta	Yogyakarta	3 133,15	33	3 842,9	1 227	1,43
15. Jawa Timur	Surabaya	47 803,49	431	39 698,6	830	14,81
16. Banten	Serang	9 662,92	81	12 927,3	1 338	4,82
17. Bali	Denpasar	5 780,06	33	4 336,9	750	1,62
18. Nusa Tenggara Barat	Mataram	18 572,32	407	5 070,4	273	1,89
19. Nusa Tenggara Timur	Kupang	48 718,10	532	5 456,2	112	2,04
20. Kalimantan Barat	Pontianak	147 307,00	243	5 069,1	34	1,89
21. Kalimantan Tengah	Palangka Raya	153 564,50	64	2 714,9	18	1,01

Lanjutan Tabel/Continued Table 14.7

Provinsi/Province		Ibu Kota Provinsi Provincial Capital	Luas Wilayah Area (Km ² /sq.km)	Jumlah Pulau Number of Islands	Jumlah Penduduk Population (ribu jiwa)	Kepadatan Penduduk Per Km ² Population Density /Sq.Km	Persentase terhadap Penduduk Indonesia Percentage of Total Population
(1)	(2)	(3)	(4)	(5)	(6)	(7)	
22.	Kalimantan Selatan	Banjarmasin	38 744,23	172	4 244,1	110	1,58
23.	Kalimantan Timur	Samarinda	129 066,64	419	3 721,4	29	1,39
24.	Kalimantan Utara	Bulungan	75 467,70	34	742,2	10	0,28
25.	Sulawesi Utara	Manado	13 892,47	287	2 507,0	180	0,94
26.	Sulawesi Tengah	Palu	61 841,29	1 632	3 054,0	49	1,14
27.	Sulawesi Selatan	Makassar	46 717,48	314	8 851,2	189	3,30
28.	Sulawesi Tenggara	Kendari	38 067,70	527	2 704,7	71	1,01
29.	Gorontalo	Gorontalo	11 257,07	123	1 202,6	107	0,45
30.	Sulawesi Barat	Mamuju	16 787,18	41	1 380,3	82	0,51
31.	Maluku	Ambon	46 914,03	1 286	1 802,9	38	0,67
32.	Maluku Utara	Ternate	31 982,50	856	1 255,8	39	0,47
33.	Papua Barat	Manokwari	102 955,15	4 108	959,6	9	0,36
34.	Papua	Jayapura	319 036,05	556	3 379,3	11	1,26
Indonesia			1 916 906,77	16 056	268 074,3	140	100,00

Sumber/Source: BPS, Statistik Indonesia 2020/BPS, *Statistic Yearbook of Indonesia 2020*

Tabel
Table 14.8

Rumah Tangga dan Rata-rata Banyaknya Anggota Rumah Tangga Menurut Provinsi, 2010, 2018 dan 2019
Number of Households and Average Household Size by Province, 2010, 2018 and 2019

Provinsi/Province	Rumah Tangga/Household (ribu/Thousand)			Rata-Rata Banyaknya Anggota Rumah Tangga Average Household Size		
	2010	2018	2019	2010	2018	2019
(1)	(2)	(3)	(4)	(5)	(6)	(7)
01. Aceh	1 073,3	1 252,6	1 273,9	4,2	4,2	4,2
02. Sumatera Utara	3 048,6	3 366,3	3 399,8	4,3	4,3	4,3
03. Sumatera Barat	1 156,9	1 277,7	1 291,4	4,2	4,2	4,2
04. Riau	1 337,4	1 636,1	1 673,9	4,2	4,2	4,2
05. Jambi	774,6	888,5	901,8	4,0	4,0	4,0
06. Sumatera Selatan	1 821,2	2 035,9	2 060,2	4,1	4,1	4,1
07. Bengkulu	434,6	494,9	502,0	4,0	4,0	4,0
08. Lampung	1 941,1	2 122,3	2 141,1	3,9	3,9	3,9
09. Kep. Bangka Belitung	313,0	371,9	379,3	3,9	3,9	3,9
10. Kepulauan Riau	445,4	565,0	579,4	3,8	3,8	3,8
11. DKI Jakarta	2 518,5	2 735,1	2 758,7	3,8	3,8	3,8
12. Jawa Barat	11 540,0	12 915,3	13 075,2	3,7	3,8	3,8
13. Jawa Tengah	8 721,0	9 250,8	9 309,1	3,7	3,7	3,7
14. DI Yogyakarta	1 041,0	1 143,4	1 155,6	3,3	3,3	3,3
15. Jawa Timur	10 405,8	10 905,7	10 955,7	3,6	3,6	3,6
16. Banten	2 610,4	3 108,8	3 168,5	4,1	4,1	4,1
17. Bali	1 032,7	1 137,8	1 150,1	3,8	3,8	3,8
18. Nusa Tenggara Barat	1 257,0	1 392,2	1 407,6	3,6	3,6	3,6
19. Nusa Tenggara Timur	1 018,8	1 163,0	1 181,5	4,6	4,6	4,6
20. Kalimantan Barat	1 026,7	1 163,1	1 178,7	4,3	4,3	4,3
21. Kalimantan Tengah	575,1	690,0	704,3	3,9	3,9	3,9

Lanjutan Tabel/Continued Table 14.8

Provinsi/Province	Rumah Tangga/Household (ribu/Thousand)			Rata-Rata Banyaknya Anggota Rumah Tangga Average Household Size		
	2010	2018	2019	2010	2018	2019
(1)	(2)	(3)	(4)	(5)	(6)	(7)
22. Kalimantan Selatan	979,6	1 123,9	1 140,3	3,7	3,7	3,7
23. Kalimantan Timur	876,7	907,3	925,3	4,1	4,0	4,0
24. Kalimantan Utara	-	161,3	167,2	-	4,4	4,4
25. Sulawesi Utara	583,7	635,3	640,9	3,9	3,9	3,9
26. Sulawesi Tengah	623,2	708,8	719,0	4,2	4,2	4,2
27. Sulawesi Selatan	1 853,9	2 012,4	2 029,9	4,3	4,4	4,4
28. Sulawesi Tenggara	504,6	597,2	608,7	4,4	4,4	4,4
29. Gorontalo	245,1	278,4	282,5	4,3	4,3	4,3
30. Sulawesi Barat	259,9	302,8	308,4	4,5	4,5	4,5
31. Maluku	318,4	368,2	374,6	4,8	4,8	4,8
32. Maluku Utara	215,5	254,6	259,4	4,8	4,8	4,8
33. Papua Barat	169,2	207,0	211,9	4,5	4,5	4,5
34. Papua	664,3	771,8	784,7	4,3	4,3	4,3
Indonesia	61 390,3	67 945,4	68 700,7	3,9	3,9	3,9

Sumber/Source: BPS, Statistik Indonesia 2020/BPS, *Statistic Yearbook of Indonesia 2020*

Tabel
Table 14.9

Persentase Penduduk Berumur 7 - 24 Tahun Ke Atas Menurut Provinsi dan Status Pendidikan di Indonesia, 2019
Percentage of Population 7 - 24 Years of Age and Over by Province and Education Status in Indonesia, 2019

Provinsi/Province	Tidak/Belum Pernah Sekolah <i>Never/not yet attended school</i>	Yang Masih Sekolah <i>Attending School</i>	Tidak Bersekolah Lagi <i>Not Attending School Anymore</i>	Jumlah Total
(1)	(2)	(3)	(4)	(5)
01. Aceh	0,17	76,22	23,61	100,00
02. Sumatera Utara	0,36	74,23	25,40	100,00
03. Sumatera Barat	0,28	77,88	21,84	100,00
04. Riau	0,27	72,84	26,89	100,00
05. Jambi	0,32	70,21	29,46	100,00
06. Sumatera Selatan	0,33	69,16	30,51	100,00
07. Bengkulu	0,17	75,23	24,61	100,00
08. Lampung	0,32	70,54	29,14	100,00
09. Kep. Bangka Belitung	0,26	67,86	31,88	100,00
10. Kepulauan Riau	0,36	74,06	25,58	100,00
11. DKI Jakarta	0,27	70,22	29,51	100,00
12. Jawa Barat	0,23	68,14	31,63	100,00
13. Jawa Tengah	0,33	68,93	30,74	100,00
14. DI Yogyakarta	0,04	80,07	19,89	100,00
15. Jawa Timur	0,34	69,86	29,80	100,00
16. Banten	0,29	68,51	31,21	100,00
17. Bali	0,38	73,65	25,97	100,00
18. Nusa Tenggara Barat	0,33	72,83	26,83	100,00
19. Nusa Tenggara Timur	1,00	75,64	23,36	100,00
20. Kalimantan Barat	0,89	69,86	29,25	100,00
21. Kalimantan Tengah	0,19	69,43	30,38	100,00

Lanjutan Tabel/Continued Table 14.9

Provinsi/Province		Tidak/Belum Pernah Sekolah Never/not yet attended school	Yang Masih Sekolah Attending School	Tidak Bersekolah Lagi Not Attending School Anymore	Jumlah Total
(1)		(2)	(3)	(4)	(5)
22.	Kalimantan Selatan	0,62	69,90	29,48	100,00
23.	Kalimantan Timur	0,21	74,33	25,45	100,00
24.	Kalimantan Utara	0,80	72,46	26,74	100,00
25.	Sulawesi Utara	0,30	70,27	29,44	100,00
26.	Sulawesi Tengah	0,81	71,78	27,41	100,00
27.	Sulawesi Selatan	0,45	72,99	26,56	100,00
28.	Sulawesi Tenggara	0,54	75,81	23,65	100,00
29.	Gorontalo	0,57	70,73	28,71	100,00
30.	Sulawesi Barat	1,05	70,08	28,87	100,00
31.	Maluku	0,41	77,50	22,08	100,00
32.	Maluku Utara	0,49	76,14	23,37	100,00
33.	Papua Barat	1,34	74,61	24,06	100,00
34.	Papua	16,02	61,91	22,08	100,00
Indonesia		0,58	70,77	28,66	100,00

Sumber/Source: BPS, Statistik Indonesia 2020/BPS, *Statistic Yearbook of Indonesia 2020*

Tabel
Table 14.10

Tingkat Pengangguran Terbuka (TPT) dan Tingkat Partisipasi Angkatan Kerja (TPAK) Menurut Provinsi di Indonesia, 2018 - 2019
Open Unemployment Rate (OURs) and Labor Force Participation Rate (LFPRs) by Province in Indonesia, 2018 - 2019

Provinsi/Province	TPT/OUR				TPAK/LFPR			
	2018		2019		2018		2019	
	Feb	Agust	Feb	Agust	Feb	Agust	Feb	Agust
(1)	(2)	(3)	(4)	(5)	(6)	(7)	(8)	(9)
01. Aceh	6,55	6,36	5,53	6,20	64,98	64,24	66,49	63,36
02. Sumatera Utara	5,59	5,56	5,56	5,41	73,36	71,82	74,57	70,19
03. Sumatera Barat	5,55	5,55	5,29	5,33	72,80	67,26	70,27	67,51
04. Riau	5,72	6,20	5,57	5,97	70,07	65,23	68,26	65,10
05. Jambi	3,65	3,86	3,62	4,19	71,26	68,46	67,64	66,09
06. Sumatera Selatan	4,02	4,23	3,99	4,48	73,04	68,69	71,44	67,86
07. Bengkulu	2,70	3,51	2,50	3,39	73,12	70,06	72,24	69,90
08. Lampung	4,33	4,06	3,96	4,03	72,84	69,67	72,09	69,09
09. Kep. Bangka Belitung	3,61	3,65	3,39	3,62	71,34	67,79	67,89	67,70
10. Kepulauan Riau	6,43	7,12	6,41	6,91	71,85	64,72	68,15	64,76
11. DKI Jakarta	5,34	6,24	5,13	6,22	69,27	63,95	68,69	64,81
12. Jawa Barat	8,16	8,17	7,73	7,99	63,82	62,92	65,70	65,07
13. Jawa Tengah	4,23	4,51	4,22	4,49	69,58	68,56	70,21	68,62
14. DI Yogyakarta	3,06	3,35	2,86	3,14	72,21	73,37	73,16	72,94
15. Jawa Timur	3,85	3,99	3,83	3,92	68,71	69,37	70,02	69,45
16. Banten	7,77	8,52	7,58	8,11	67,06	63,49	66,19	64,52
17. Bali	0,86	1,37	1,19	1,52	79,83	76,78	76,68	73,87
18. Nusa Tenggara Barat	3,38	3,72	3,27	3,42	69,83	65,91	69,62	68,65
19. Nusa Tenggara Timur	2,98	3,01	3,10	3,35	73,00	70,17	70,91	68,50
20. Kalimantan Barat	4,15	4,26	4,14	4,45	72,35	68,65	71,47	68,30
21. Kalimantan Tengah	3,18	4,01	3,33	4,10	72,97	70,03	72,23	69,68

Lanjutan Tabel/*Continued Table* 14.10

Provinsi/ <i>Province</i>	TPT/OUR				TPAK/LFPR			
	2018		2019		2018		2019	
	Feb	Agust	Feb	Agust	Feb	Agust	Feb	Agust
(1)	(2)	(3)	(4)	(5)	(6)	(7)	(8)	(9)
22. Kalimantan Selatan	3,86	4,50	3,50	4,31	73,41	70,27	73,98	69,41
23. Kalimantan Timur	6,90	6,60	6,66	6,09	68,87	64,99	70,44	66,44
24. Kalimantan Utara	4,68	5,22	5,80	4,40	70,06	67,81	69,06	66,28
25. Sulawesi Utara	6,09	6,86	5,37	6,25	67,63	63,01	63,52	63,87
26. Sulawesi Tengah	3,19	3,43	3,54	3,15	73,28	69,52	70,96	67,59
27. Sulawesi Selatan	5,39	5,34	5,42	4,97	66,36	63,02	65,29	62,90
28. Sulawesi Tenggara	2,79	3,26	2,96	3,59	72,73	69,78	71,62	69,07
29. Gorontalo	3,62	4,03	3,47	4,06	72,90	67,34	72,43	66,83
30. Sulawesi Barat	2,45	3,16	1,45	3,18	71,53	68,46	70,69	69,27
31. Maluku	7,38	7,27	6,91	7,08	65,02	62,90	63,12	63,04
32. Maluku Utara	4,65	4,77	5,09	4,97	71,49	65,21	64,80	64,49
33. Papua Barat	5,67	6,30	5,28	6,24	70,99	67,88	69,11	68,27
34. Papua	2,91	3,20	3,42	3,65	79,38	79,11	76,04	76,92
Indonesia	5,13	5,34	5,01	5,28	69,20	67,26	69,32	67,49

Sumber/*Source*: BPS, Statistik Indonesia 2020/*BPS, Statistic Yearbook of Indonesia 2020*

Tabel
Table 14.11

Banyaknya Perguruan Tinggi, Mahasiswa dan Tenaga Edukatif Negeri dan Swasta di Bawah Kementerian Pendidikan dan Kebudayaan Menurut Provinsi, 2019/2020

Number of State and Private Universities, Students and Teachers Under The Ministry of National Education by Province, 2019/2020

Provinsi/Province	Jumlah Perguruan Tinggi/Akademi Number of University/Academy		Jumlah Mahasiswa Number of Student		Jumlah Tenaga Edukatif Number of Teacher	
	Negeri State	Swasta Private	Negeri State	Swasta Private	Negeri State	Swasta Private
(1)	(2)	(3)	(4)	(5)	(6)	(7)
01. Aceh	7	102	3 498	4 265	70 146	84 532
02. Sumatera Utara	3	240	2 858	12 457	81 975	295 952
03. Sumatera Barat	5	100	3 525	4 139	84 415	94 616
04. Riau	2	79	1 473	3 305	37 457	104 068
05. Jambi	1	38	1 026	1 451	35 965	36 388
06. Sumatera Selatan	2	106	1 830	4 753	45 416	101 513
07. Bengkulu	2	17	904	1 247	23 787	26 138
08. Lampung	3	82	1 949	3 398	34 613	74 161
09. Kep. Bangka Belitung	2	16	268	398	5 221	6 008
10. Kepulauan Riau	2	34	402	1 395	4 427	33 964
11. DKI Jakarta	4	291	4 075	25 005	93 695	630 393
12. Jawa Barat	12	389	8 504	24 781	165 029	602 120
13. Jawa Tengah	9	263	6 752	13 948	157 735	394 886
14. DI Yogyakarta	4	106	4 736	8 037	99 823	268 243
15. Jawa Timur	17	337	10 803	22 809	310 052	509 070
16. Banten	2	117	1 461	8 816	1 036 054	234 204
17. Bali	4	59	2 959	3 656	51 567	82 231
18. Nusa Tenggara Barat	1	54	1 191	3 601	31 080	54 805
19. Nusa Tenggara Timur	4	53	1 500	2 944	55 445	59 277
20. Kalimantan Barat	4	46	1 564	1 393	52 136	35 014
21. Kalimantan Tengah	1	25	834	1 058	18 496	18 865

Lanjutan Tabel/Continued Table 14.11

Provinsi/Province	Jumlah Perguruan Tinggi/Akademi Number of University/Academy		Jumlah Tenaga Edukatif Number of Teacher		Jumlah Mahasiswa Number of Student	
	Negeri State	Swasta Private	Negeri State	Swasta Private	Negeri State	Swasta Private
(1)	(2)	(3)	(4)	(5)	(6)	(7)
22. Kalimantan Selatan	3	46	1 445	2 460	38 339	52 779
23. Kalimantan Timur	5	52	1 821	2 216	40 882	51 259
24. Kalimantan Utara	1	8	317	311	6 684	5 947
25. Sulawesi Utara	4	51	2 772	1 834	60 589	33 862
26. Sulawesi Tengah	1	34	1 476	2 065	36 443	49 207
27. Sulawesi Selatan	4	206	3 474	10 748	66 147	264 237
28. Sulawesi Tenggara	2	38	1 772	2 121	60 570	39 591
29. Gorontalo	1	14	791	1 047	28 768	22 159
30. Sulawesi Barat	1	17	362	800	8 047	15 473
31. Maluku	3	27	1 493	1 192	19 453	25 170
32. Maluku Utara	1	18	620	1 347	20 691	25 541
33. Papua Barat	2	19	562	1 042	16 475	29 442
34. Papua	3	45	1 006	1 765	30 781	49 646
Indonesia	122	3 129	80 023	181 804	2 928 403	4 410 761

Sumber/Source: BPS, Statistik Indonesia 2020/BPS, Statistic Yearbook of Indonesia 2020

Tabel
Table 14.12

Upah Minimum Provinsi (UMP) per Bulan Menurut Provinsi di Indonesia (Rupiah), 2017-2019
Provincial Minimum Wages per Month by Province in Indonesia (Rupiahs), 2017-2019

Upah Minimum Provinsi (UMP)/Provincial Minimum Wages			
Provinsi/Province	2017	2018	2019
(1)	(2)	(3)	(4)
01. Aceh	2 500 000	2 700 000	2 916 810
02. Sumatera Utara	1 961 355	2 132 189	2 303 403
03. Sumatera Barat	1 949 285	2 119 067	2 289 220
04. Riau	2 266 723	2 464 154	2 662 026
05. Jambi	2 063 949	2 243 719	2 423 889
06. Sumatera Selatan	2 388 000	2 595 995	2 804 453
07. Bengkulu	1 737 413	1 888 741	2 040 407
08. Lampung	1 908 448	2 074 673	2 241 270
09. Kep. Bangka Belitung	2 534 674	2 755 444	2 976 706
10. Kepulauan Riau	2 358 454	2 563 875	2 769 754
11. DKI Jakarta	3 355 750	3 648 036	3 940 973
12. Jawa Barat	1 420 624	1 544 361	1 668 373
13. Jawa Tengah	1 367 000	1 486 065	1 605 396
14. DI Yogyakarta	1 337 645	1 454 154	1 570 923
15. Jawa Timur	1 388 000	1 508 895	1 630 059
16. Banten	1 931 180	2 099 385	2 267 990
17. Bali	1 956 727	2 127 157	2 297 969
18. Nusa Tenggara Barat	1 631 245	1 825 000	2 012 610
19. Nusa Tenggara Timur	1 525 000	1 660 000	1 795 000
20. Kalimantan Barat	1 882 900	2 046 900	2 211 500
21. Kalimantan Tengah	2 227 307	2 421 305	2 663 435

Lanjutan Tabel/*Continued Table* 14.12

Provinsi/Province		Upah Minuman Provinsi (UMP)/Provincial Minimum Wages		
		2017	2018	2019
(1)	(2)	(3)	(4)	
22. Kalimantan Selatan	2 258 000	2 454 671	2 651 782	
23. Kalimantan Timur	2 339 556	2 543 332	2 747 561	
24. Kalimantan Utara	2 354 800	2 559 903	2 765 463	
25. Sulawesi Utara	2 598 000	2 824 286	3 051 076	
26. Sulawesi Tengah	1 807 775	1 965 232	2 123 040	
27. Sulawesi Selatan	2 435 625	2 647 767	2 860 382	
28. Sulawesi Tenggara	2 002 625	2 177 052	2 351 870	
29. Gorontalo	2 030 000	2 206 813	2 384 020	
30. Sulawesi Barat	2 017 780	2 193 530	2 381 000	
31. Maluku	1 925 000	2 222 220	2 400 664	
32. Maluku Utara	1 975 152	2 320 803	2 508 091	
33. Papua Barat	2 421 500	2 667 000	2 934 500	
34. Papua	2 663 647	3 000 000	3 240 900	
Indonesia	2 142 855	2 268 874	2 455 662	

Sumber/Source: BPS, Statistik Indonesia 2020/BPS, *Statistic Yearbook of Indonesia 2020*

Tabel
Table 14.13**Indeks Demokrasi Indonesia, 2015-2018**
Indonesia Democracy Index 2015-2018

Provinsi/Province	2015	2016	2017	2018
(1)	(2)	(3)	(4)	(5)
01. Aceh	67,78	72,48	70,93	79,97
02. Sumatera Utara	69,01	67,37	68,08	64,33
03. Sumatera Barat	67,46	54,41	69,50	67,06
04. Riau	65,83	71,89	73,41	77,59
05. Jambi	70,68	68,89	74,12	68,71
06. Sumatera Selatan	79,81	80,95	74,04	77,14
07. Bengkulu	73,60	74,23	72,73	70,71
08. Lampung	65,95	61,00	72,01	68,67
09. Kep. Bangka Belitung	72,31	83,00	80,11	73,43
10. Kepulauan Riau	70,26	72,84	76,33	79,19
11. DKI Jakarta	85,32	70,85	84,73	85,08
12. Jawa Barat	73,04	66,82	68,78	65,50
13. Jawa Tengah	69,75	66,71	70,85	72,17
14. DI Yogyakarta	83,19	85,58	83,61	80,82
15. Jawa Timur	76,90	72,24	70,92	72,86
16. Banten	68,46	71,36	73,72	73,78
17. Bali	79,83	78,95	78,80	82,37
18. Nusa Tenggara Barat	65,08	65,41	76,04	73,63
19. Nusa Tenggara Timur	78,47	82,49	75,51	82,32
20. Kalimantan Barat	76,40	75,28	79,13	76,14
21. Kalimantan Tengah	73,46	74,77	76,12	71,27

Lanjutan Tabel/*Continued Table* 14.13

Provinsi/Province		2015	2016	2017	2018
(1)		(2)	(3)	(4)	(5)
22.	Kalimantan Selatan	74,76	73,43	76,25	79,92
23.	Kalimantan Timur	81,24	73,64	72,86	73,88
24.	Kalimantan Utara	80,16	76,98	81,06	81,07
25.	Sulawesi Utara	79,40	76,34	75,76	77,77
26.	Sulawesi Tengah	76,67	72,20	69,79	75,29
27.	Sulawesi Selatan	67,90	68,53	70,79	70,88
28.	Sulawesi Tenggara	69,44	71,13	68,51	74,32
29.	Gorontalo	76,77	77,48	73,92	72,59
30.	Sulawesi Barat	68,25	72,37	67,74	71,46
31.	Maluku	65,90	78,20	77,45	75,51
32.	Maluku Utara	61,52	73,27	70,73	72,10
33.	Papua Barat	59,97	60,35	62,76	58,29
34.	Papua	57,55	61,02	61,34	62,20
Indonesia		72,82	70,09	72,11	72,39

Sumber/Source: BPS, Statistik Indonesia 2020/BPS, *Statistic Yearbook of Indonesia 2020*

Tabel
Table 14.14

**Nilai Ekspor Menurut Pelabuhan-Pelabuhan Penting,
2018 - 2019 (Juta US\$)**
**Value of Exports by Major Ports, 2018 - 2019 (Million
US\$)**

Provinsi/Province	Pelabuhan Utama/Major Ports	Ekspor/Export	
		2018	2019
(1)	(2)	(3)	(4)
Aceh	Biang Lancang (Arun)	0,8	4,8
Sumatera Utara	Belawan	7 733,8	6 786,7
Sumatera Barat	Padang/Teluk Bayur	1 598,1	1 337,6
Riau	Dumai	12 497,7	8 942,3
Sumatera Selatan	Palembang - Plaju	370,5	270,6
Sumatera Selatan	Musi River/Boom Baru	3 186,4	3 298,5
Lampung	Panjang	1 714,2	1 561,2
Kepulauan Riau	Batu Ampar	4 202,3	4 184,2
Kepulauan Riau	Sekupang	2 214,1	1 810,7
Kepulauan Riau	Kabil/Panau	1 447,1	1 150,2
Sumatera Lainnya/Rest Of Sumatera		14 832,1	13 574,4
DKI Jakarta	Tanjung Priok	48 068,2	46 945,7
DKI Jakarta	Soekarno Hatta	6 415,7	7 092,1
Jawa Barat	Balongan	230,7	206,9
Jawa Tengah	Tanjung Emas	6 407,6	6 384,2
Jawa Tengah	Cilacap	171,4	512,6
Jawa Timur	Tuban	756,0	1 016,4
Jawa Timur	Tanjung Perak	16 229,6	15 505,1
Banten	Merak	563,7	468,0
Banten	Cigading	685,8	790,5
Jawa Lainnya/Rest Of Java		4 567,7	4 559,6
Bali	Benoa/Loloan	0,5	0,2
Bali	Ngurah Rai	306,8	350,3
NTB	Bima	8,0	0,0
NTT	Atapupu	17,7	15,0
NTT	Tenau	0,1	1,2
Bali dan Nusa Tenggara Lainnya/ Rest of Bali and Nusa Tenggara		449,4	194,6

Lanjutan Tabel/Continued Table 14.14

Provinsi/Province	Pelabuhan Utama/Major Ports	Ekspor/Export	
		2018	2019
(1)	(2)	(3)	(4)
Kalimantan Barat	Pontianak	367,5	411,6
Kalimantan Selatan	Banjarmasin	4 734,6	4 307,8
Kalimantan Selatan	Kotabaru	319,6	293,8
Kalimantan Timur	Balikpapan	1 833,9	2 156,7
Kalimantan Timur	Samarinda	5 103,3	4 549,4
Kalimantan Timur	Tanjung Santan	0,0	0,0
Kalimantan Timur	Tanjung Sangata	21,1	9,8
Kalimantan Timur	Bontang	4 565,3	3 226,4
Kalimantan Timur	Senipah	52,6	0,0
Kalimantan Utara	Lingkas Tarakan	780,7	838,8
Kalimantan Lainnya/ Rest of Kalimantan		12 040,6	10 867,4
Sulawesi Utara	Bitung	520,3	296,4
Sulawesi Tengah	Pantolan	457,8	467,7
Sulawesi Selatan	Ujung Pandang	160,3	43,7
Sulawesi Selatan	Malili	230,9	784,4
Sulawesi Selatan	Hasanuddin	4,6	5,6
Sulawesi Tenggara	Kolaka	0,0	0,0
Sulawesi Tenggara	Pomalaa	286,1	319,1
Sulawesi Barat	Mamuju	0,0	1,4
Sulawesi Lainnya/ Rest of Sulawesi		6 480,5	7 554,7
Maluku	Ambon	0,0	0,2
Maluku Utara	Ternate	1,8	0,0
Papua Barat	Teluk Kasim/Salawati	0,0	0,0
Papua Barat	Sorong	0,0	22,1
Papua	Amamapare	3 760,0	1 087,1
Papua	Bade, Irian Jaya	50,4	52,3
Maluku dan Papua Lainnya/Rest of Maluku and Papua		3 564,8	3 237,0
Jumlah/Total		180 012,7	167 497,0

Sumber/Source: BPS, Statistik Indonesia 2020/BPS, Statistic Yearbook of Indonesia 2020

Tabel
Table 14.15

**Nilai Impor Menurut Pelabuhan-Pelabuhan Penting, 2018
- 2019 (Juta US \$)**
**Value of Imports by Major Ports, 2018 - 2019 (Million
US\$)**

Provinsi/Province	Pelabuhan Utama/Major Ports	Impor/Import	
		2018	2019
(1)	(2)	(3)	(4)
Sumatera Utara	Belawan	5 206,3	4 256,6
Riau	Dumai	557,6	502,4
Kepulauan Riau	Pulau Sambu	381,0	503,3
Kepulauan Riau	Tanjung Uban	1 232,6	1 087,4
Sumatera Selatan	Boom Baru	718,7	5 524,9
Lampung	Kota Agung	0,0	1 932,6
Sumatera Lainnya/Rest Of Sumatera		15 632,8	6 417,8
DKI Jakarta	Tanjung Priok	77 090,5	72 020,2
DKI Jakarta	Sukarno Hatta 2	16 482,9	16 057,6
Banten	Merak	6 423,5	5 364,5
Banten	Cigading	2 902,5	2 733,9
Jawa Tengah	Tanjung Emas	8 039,8	8 179,1
Jawa Tengah	Cilacap	6 227,0	4 176,4
Jawa Timur	Tanjung Perak	17 652,6	16 545,7
Jawa Lainnya/Rest Of Java		16 101,8	12 888,5
Bali	Ngurah Rai	159,2	230,0
Bali	Benoa/Loloan	82,5	14,9
NTB	Bima	31,8	164,5
NTT	Waingapu	6,8	59,9
Bali dan Nusa Tenggara Lainnya/ Rest of Bali and Nusa Tenggara		366,1	48,5

Lanjutan Tabel/Continued Table 14.15

Provinsi/Province	Pelabuhan Utama/ Major Ports	Eksport/Export	
		2018	2019
(1)	(2)	(3)	(4)
Kalimantan Barat	Pontianak	281,0	107,5
Kalimantan Selatan	Kota Baru	860,5	687,6
Kalimantan Timur	Balikpapan	3 154,1	354,8
Kalimantan Timur	Samarinda	264,6	1 410,8
Kalimantan Timur	Tanjung Sangata	65,5	145,0
Kalimantan Utara	Lingkas Tarakan	8,0	20,2
Kalimantan Lainnya/ Rest of Kalimantan		2 389,8	1 641,7
Sulawesi Utara	Bitung	98,5	133,5
Sulawesi Tengah	Pantoloan	4,4	11,6
Sulawesi Selatan	Ujung Pandang	62,7	1,4
Sulawesi Selatan	Malili, Sulawesi	143,5	976,2
Sulawesi Lainnya/ Rest of Sulawesi		4 691,6	4 771,4
Maluku	Ambon	486,2	160,6
Papua Barat	Sorong	37,0	44,6
Papua	Amamapare	241,9	203,8
Maluku dan Papua Lainnya/Rest of Maluku and Papua		626,1	1 348,0
Jumlah/Total		188 711,4	170 727,4

Sumber/Source: BPS, Statistik Indonesia 2020/BPS, Statistic Yearbook of Indonesia 2020

Tabel
Table 14.16

Produk Domestik Regional Bruto Atas Dasar Harga Berlaku Menurut Provinsi (Miliar Rupiah), 2015 - 2019
Gross Regional Domestic Product at Current Price by Province (Billion Rupiahs), 2015 -2019

Provinsi/Province	2015	2016	2017	2018 ^x	2019 ^{xx}
(1)	(2)	(3)	(4)	(5)	(6)
01. Aceh	129 093	136 844	145 807	155 911	164 211
02. Sumatera Utara	571 722	626 063	684 634	741 752	801 733
03. Sumatera Barat	179 952	196 099	213 893	230 572	246 423
04. Riau	652 762	681 699	704 705	755 435	765 198
05. Jambi	155 066	171 199	189 788	208 367	217 712
06. Sumatera Selatan	331 766	353 867	382 886	419 724	455 233
07. Bengkulu	50 334	55 384	60 658	66 413	72 143
08. Lampung	252 883	279 418	306 700	333 671	360 664
09. Kep. Bangka Belitung	60 987	65 048	69 865	73 121	75 829
10. Kepulauan Riau	199 570	216 008	227 707	249 076	268 080
11. DKI Jakarta	1 989 089	2 159 074	2 365 354	2 599 326	2 840 828
12. Jawa Barat	1 524 975	1 653 238	1 788 117	1 962 232	2 125 158
13. Jawa Tengah	1 010 987	1 087 317	1 172 795	1 268 455	1 362 457
14. DI Yogyakarta	101 441	109 962	119 129	129 874	141 400
15. Jawa Timur	1 691 477	1 855 738	2 012 918	2 189 824	2 352 425
16. Banten	479 300	517 898	563 598	615 108	664 963
17. Bali	176 413	194 090	213 036	233 792	252 598
18. Nusa Tenggara Barat	105 665	116 465	123 823	123 966	132 674
19. Nusa Tenggara Timur	76 121	83 743	90 759	99 094	106 893
20. Kalimantan Barat	146 654	161 364	177 494	194 199	212 318
21. Kalimantan Tengah	100 064	111 967	125 817	138 718	150 283

Lanjutan Tabel/*Continued Table* 14.16

Provinsi/Province	2015	2016	2017	2018^x	2019^{xx}
(1)	(2)	(3)	(4)	(5)	(6)
22. Kalimantan Selatan	137 056	146 090	159 105	171 691	180 738
23. Kalimantan Timur	505 105	508 880	591 903	636 454	653 677
24. Kalimantan Utara	61 722	66 042	76 928	86 049	97 458
25. Sulawesi Utara	91 146	100 514	110 117	119 548	130 201
26. Sulawesi Tengah	107 573	120 030	133 951	150 032	166 403
27. Sulawesi Selatan	340 390	377 109	415 588	461 719	504 747
28. Sulawesi Tenggara	87 714	96 995	107 423	118 091	129 260
29. Gorontalo	28 493	31 698	34 538	37 734	41 151
30. Sulawesi Barat	32 988	35 945	39 497	43 454	46 360
31. Maluku	34 346	37 054	39 882	43 066	46 257
32. Maluku Utara	26 638	29 151	32 273	36 498	39 716
33. Papua Barat	62 888	66 631	71 786	79 643	84 348
34. Papua	150 307	173 209	188 938	210 756	189 716
Indonesia	11 652 686	12 621 833	13 741 410	14 983 364	16 079 257

Sumber/*Source*: BPS, Statistik Indonesia 2020/*BPS, Statistic Yearbook of Indonesia 2020*

Tabel
Table 14.17

Produk Domestik Regional Bruto Atas Dasar Harga Konstan Menurut Provinsi (Miliar Rupiah), 2015 - 2019
Gross Regional Domestic Product at 2010 Constant Market Price by Province (Billion Rupiahs), 2015 -2019

Provinsi/Province	2015	2016	2017	2018 ^x	2019 ^{xx}
(1)	(2)	(3)	(4)	(5)	(6)
01. Aceh	112 666	116 374	121 241	126 824	132 087
02. Sumatera Utara	440 956	463 775	487 531	512 766	539 527
03. Sumatera Barat	140 719	148 134	155 984	164 034	172 321
04. Riau	448 992	458 769	470 984	482 158	495 846
05. Jambi	125 037	130 501	136 502	142 968	149 265
06. Sumatera Selatan	254 045	266 857	281 571	298 570	315 623
07. Bengkulu	38 066	40 077	42 074	44 171	46 362
08. Lampung	199 537	209 794	220 626	232 208	244 437
09. Kep. Bangka Belitung	45 962	47 848	49 985	52 215	53 951
10. Kepulauan Riau	155 131	162 853	166 082	173 684	182 184
11. DKI Jakarta	1 454 564	1 539 917	1 635 359	1 736 291	1 838 501
12. Jawa Barat	1 207 232	1 275 619	1 343 662	1 419 689	1 491 706
13. Jawa Tengah	806 765	849 099	893 750	941 164	992 106
14. DI Yogyakarta	83 474	87 686	92 300	98 024	104 490
15. Jawa Timur	1 331 376	1 405 564	1 482 300	1 563 769	1 650 143
16. Banten	368 377	387 835	410 137	434 015	458 023
17. Bali	129 127	137 296	144 933	154 110	162 784
18. Nusa Tenggara Barat	89 338	94 524	94 608	90 391	94 015
19. Nusa Tenggara Timur	56 771	59 678	62 725	65 945	69 372
20. Kalimantan Barat	112 347	118 183	124 289	130 589	137 121
21. Kalimantan Tengah	78 891	83 900	89 545	94 601	100 429

Lanjutan Tabel/*Continued Table* 14.17

Provinsi/Province	2015	2016	2017	2018^x	2019^{xx}
(1)	(2)	(3)	(4)	(5)	(6)
22. Kalimantan Selatan	110 863	115 744	121 859	128 093	133 318
23. Kalimantan Timur	440 676	439 004	452 742	464 823	486 977
24. Kalimantan Utara	49 316	51 065	54 537	57 837	61 835
25. Sulawesi Utara	70 425	74 765	79 484	84 259	89 028
26. Sulawesi Tengah	82 787	91 015	97 475	103 593	111 003
27. Sulawesi Selatan	250 803	269 401	288 814	309 202	330 605
28. Sulawesi Tenggara	72 993	77 746	83 002	88 329	94 078
29. Gorontalo	22 069	23 507	25 090	26 721	28 433
30. Sulawesi Barat	25 964	27 525	29 282	31 111	32 874
31. Maluku	24 859	26 284	27 814	29 467	31 109
32. Maluku Utara	20 380	21 557	23 211	25 050	26 586
33. Papua Barat	52 346	54 711	56 908	60 464	62 071
34. Papua	130 312	142 225	148 818	159 790	134 678
Indonesia	9 033 169	9 498 833	9 995 225	10 526 928	11 052 884

Sumber/*Source*: BPS, Statistik Indonesia 2020/*BPS, Statistic Yearbook of Indonesia 2020*

Tabel
Table 14.18

Produk Domestik Regional Bruto Per Kapita Atas Dasar Harga Berlaku Menurut Provinsi (Ribu Rupiah), 2015 - 2019
Per capita Gross Regional Domestic Product at Current Price by Province (Thousand Rupiah), 2015 -2019

Provinsi/Province	2015	2016	2017	2018 ^x	2019 ^{xx}
(1)	(2)	(3)	(4)	(5)	(6)
01. Aceh	25 808	26 852	28 097	29 521	30 571
02. Sumatera Utara	41 020	44 392	48 004	51 456	55 054
03. Sumatera Barat	34 631	37 285	40 194	42 841	45 288
04. Riau	102 888	104 861	105 845	110 850	109 757
05. Jambi	45 580	49 495	53 993	58 362	60 065
06. Sumatera Selatan	41 201	43 361	46 315	50 144	53 742
07. Bengkulu	26 846	29 076	31 359	33 827	36 219
08. Lampung	31 154	34 054	36 998	39 863	42 694
09. Kep. Bangka Belitung	44 425	46 402	48 827	50 087	50 933
10. Kepulauan Riau	101 149	106 504	109 333	116 580	122 430
11. DKI Jakarta	195 432	210 075	228 003	248 320	269 074
12. Jawa Barat	32 648	34 894	37 223	40 306	43 092
13. Jawa Tengah	29 934	31 962	34 234	36 777	39 243
14. DI Yogyakarta	27 572	29 553	31 665	34 152	36 795
15. Jawa Timur	43 541	47 492	51 228	55 437	59 257
16. Banten	40 091	42 440	45 276	48 473	51 439
17. Bali	42 480	46 211	50 167	54 470	58 243
18. Nusa Tenggara Barat	21 852	23 787	24 987	24 726	26 166
19. Nusa Tenggara Timur	14 867	16 094	17 165	18 448	19 591
20. Kalimantan Barat	30 619	33 191	35 985	38 827	41 885
21. Kalimantan Tengah	40 105	43 905	48 293	52 146	55 356

Lanjutan Tabel/*Continued Table* 14.18

Provinsi/Province	2015	2016	2017	2018^x	2019^{xx}
(1)	(2)	(3)	(4)	(5)	(6)
22. Kalimantan Selatan	34 352	36 023	38 620	41 048	42 586
23. Kalimantan Timur	147 405	145 343	165 547	174 427	175 654
24. Kalimantan Utara	96 150	99 112	111 319	120 112	131 302
25. Sulawesi Utara	37 787	41 246	44 744	48 120	51 936
26. Sulawesi Tengah	37 395	41 082	45 157	49 837	54 486
27. Sulawesi Selatan	39 950	43 817	47 822	52 636	57 026
28. Sulawesi Tenggara	35 092	38 022	41 279	44 501	47 790
29. Gorontalo	25 143	27 545	29 565	31 830	34 217
30. Sulawesi Barat	25 728	27 513	29 676	32 056	33 588
31. Maluku	20 366	21 599	22 859	24 280	25 658
32. Maluku Utara	22 918	24 581	26 686	29 610	31 627
33. Papua Barat	72 160	74 585	78 424	84 956	87 897
34. Papua	47 726	54 002	57 864	63 432	56 141
Indonesia	45 614	48 789	52 470	56 538	59 981

Sumber/*Source*: BPS, Statistik Indonesia 2020/*BPS, Statistic Yearbook of Indonesia 2020*

Tabel
Table 14.19

**Perkembangan Realisasi Investasi Penanaman Modal
Dalam Negeri Menurut Provinsi, 2018- 2019 (Miliar
Rupiah)**
*Statistic of Domestic Direct Investment Realization by
Province, 2018 - 2019 (Billion Rupiah)*

Provinsi/Province	2018		2019	
	Proyek Project	Investasi Investment	Proyek Project	Investasi Investment
(1)	(2)	(3)	(4)	(5)
01. Aceh	242	970,0	343	3 606,9
02. Sumatera Utara	356	8 371,8	1 243	19 749,0
03. Sumatera Barat	210	2 309,5	471	3 026,6
04. Riau	393	9 056,4	756	26 292,2
05. Jambi	190	2 876,5	607	4 437,4
06. Sumatera Selatan	270	9 519,8	797	16 921,1
07. Bengkulu	99	4 902,8	171	5 458,1
08. Lampung	91	12 314,7	241	2 428,9
09. Kep. Bangka Belitung	123	3 112,9	374	2 915,2
10. Kepulauan Riau	319	4 386,0	759	5 656,4
11. DKI Jakarta	666	49 097,4	3 344	62 094,8
12. Jawa Barat	1 661	42 278,2	3 304	49 284,2
13. Jawa Tengah	1 478	27 474,9	2 774	18 654,7
14. DI Yogyakarta	148	6 131,7	597	6 298,8
15. Jawa Timur	1 679	33 333,1	5 283	45 452,7
16. Banten	718	18 637,6	2 389	20 708,4
17. Bali	183	1 548,9	814	7 393,2
18. Nusa Tenggara Barat	92	4 135,1	316	3 519,0
19. Nusa Tenggara Timur	82	4 246,1	298	3 752,6
20. Kalimantan Barat	330	6 591,4	737	7 699,1
21. Kalimantan Tengah	195	13 091,6	443	8 591,9

Lanjutan Tabel/Continued Table 14.19

Provinsi/Province	2018		2019	
	Proyek Project	Investasi Investment	Proyek Project	Investasi Investment
(1)	(2)	(3)	(4)	(5)
22. Kalimantan Selatan	170	9 975,2	534	10 061,0
23. Kalimantan Timur	309	25 942,0	1 794	21 952,0
24. Kalimantan Utara	83	1 356,8	186	4 400,9
25. Sulawesi Utara	82	4 320,1	225	8 259,6
26. Sulawesi Tengah	130	8 488,9	291	4 438,8
27. Sulawesi Selatan	318	3 275,9	825	5 672,6
28. Sulawesi Tenggara	54	1 603,4	172	3 827,1
29. Gorontalo	30	2 666,8	93	844,4
30. Sulawesi Barat	20	3 144,2	54	1 187,2
31. Maluku	36	1 013,5	70	283,2
32. Maluku Utara	23	2 276,3	40	682,7
33. Papua Barat	23	104,6	38	380,2
34. Papua	12	50,9	68	567,7
Indonesia	10 815	328 605,0	30 451	386 498,6

Sumber/Source: Badan Koordinasi Penanaman Modal/Investment Coordinating Board

Tabel
Table 14.20

Perkembangan Realisasi Investasi Penanaman Modal Luar Negeri Menurut Provinsi (juta US\$), 2018- 2019
Statistic of Foreign Direct Investment Realization by Province (million US\$), 2018 - 2019

Provinsi/Province	2018		2019	
	Proyek Project	Investasi Investment	Proyek Project	Investasi Investment
(1)	(2)	(3)	(4)	(5)
01. Aceh	91	71,2	120	137,5
02. Sumatera Utara	491	1 227,6	805	379,5
03. Sumatera Barat	137	180,8	245	157,1
04. Riau	252	1 032,9	416	1 034,0
05. Jambi	103	101,9	183	54,6
06. Sumatera Selatan	239	1 078,6	416	736,5
07. Bengkulu	39	136,6	68	144,8
08. Lampung	121	132,3	158	155,2
09. Kep. Bangka Belitung	79	46,3	119	88,7
10. Kepulauan Riau	804	831,3	1 279	1 363,4
11. DKI Jakarta	6 499	4 857,7	8 092	4 123,0
12. Jawa Barat	4 713	5 573,5	5 526	5 881,0
13. Jawa Tengah	801	2 372,7	1 249	2 723,2
14. DI Yogyakarta	184	81,3	233	14,6
15. Jawa Timur	1 441	1 333,4	2 142	866,3
16. Banten	1 895	2 827,3	2 559	1 868,2
17. Bali	1 490	1 002,5	2 443	426,0
18. Nusa Tenggara Barat	651	251,6	1 223	270,7
19. Nusa Tenggara Timur	175	100,4	363	126,8
20. Kalimantan Barat	305	491,9	403	532,3
21. Kalimantan Tengah	179	678,5	264	283,5

Lanjutan Tabel/Continued Table 14.20

Provinsi/Province	2018		2019	
	Proyek Project	Investasi Investment	Proyek Project	Investasi Investment
(1)	(2)	(3)	(4)	(5)
22. Kalimantan Selatan	99	129,2	184	372,9
23. Kalimantan Timur	275	587,5	524	861,0
24. Kalimantan Utara	56	67,3	63	81,7
25. Sulawesi Utara	139	295,9	243	220,5
26. Sulawesi Tengah	154	672,4	209	1 805,0
27. Sulawesi Selatan	191	617,2	306	302,6
28. Sulawesi Tenggara	77	672,9	103	987,7
29. Gorontalo	30	40,8	40	171,3
30. Sulawesi Barat	17	24,7	17	10,1
31. Maluku	26	8,0	40	33,0
32. Maluku Utara	47	362,8	128	1 008,5
33. Papua Barat	102	286,9	64	46,2
34. Papua	70	1 132,3	127	941,0
Indonesia	21 972	29 308	30 354	28 208

Sumber/Source: Badan Koordinasi Penanaman Modal/Investment Coordinating Board

Tabel
Table 14.21

Inflasi Tahunan 82 Kota di Indonesia (2012=100), 2015-2019
Inflation of years by 82 Municipality in Indonesia (2012=100), 2015-2019

Provinsi/Province	2015	2016	2017	2018	2019
(1)	(2)	(3)	(4)	(5)	(6)
01. Meulaboh	0,58	3,77	4,76	0,96	4,28
02. Banda Aceh	1,27	3,13	4,86	1,93	1,38
03. Lhokseumawe	2,44	5,60	2,87	2,05	1,20
04. Sibolga	3,34	7,39	3,08	2,86	2,58
05. Pematang Siantar	3,36	4,76	3,10	2,15	1,54
06. Medan	3,32	6,60	3,18	1,00	2,43
07. Padangsidempuan	1,66	4,28	3,82	2,22	2,15
08. Padang	0,85	5,02	2,11	2,55	1,72
09. Bukittinggi	2,79	3,93	1,37	2,99	1,31
10. Tembilahan	2,06	2,58	4,27	2,64	2,40
11. Pekanbaru	2,71	4,19	4,07	2,54	2,56
12. Dumai	2,63	3,98	4,85	1,85	1,28
13. Bungo	1,29	3,11	4,25	2,46	2,61
14. Jambi	1,37	4,54	2,68	3,02	1,27
15. Palembang	3,05	3,68	2,85	2,78	2,06
16. Lubuklinggau	3,47	2,74	3,94	2,42	2,10
17. Bengkulu	3,25	5,00	3,56	2,35	2,91
18. Bandar Lampung	4,65	2,75	3,14	2,92	3,53
19. Metro	2,67	2,92	2,32	1,64	2,97
20. Tanjung Pandan	0,88	4,92	3,97	2,72	3,19
21. Pangkal Pinang	4,66	7,78	2,66	3,45	2,31

Lanjutan Tabel/*Continued Table* 14.21

Provinsi/Province	2015	2016	2017	2018	2019
(1)	(2)	(3)	(4)	(5)	(6)
22. Batam	4,73	3,61	4,13	3,65	1,97
23. Tanjung Pinang	2,46	3,06	3,37	2,36	2,40
24. Jakarta	3,30	2,37	3,72	3,27	3,23
25. Bogor	2,70	3,60	4,59	3,69	3,02
26. Sukabumi	2,20	2,57	4,10	2,95	2,33
27. Bandung	3,93	2,93	3,46	3,76	2,78
28. Cirebon	1,56	1,87	4,36	2,80	2,00
29. Bekasi	2,22	2,47	3,01	4,23	4,28
30. Depok	1,87	2,60	3,93	2,86	3,29
31. Tasikmalaya	3,53	2,75	3,88	2,30	1,72
32. Cilacap	2,63	2,77	4,41	3,21	2,19
33. Purwokerto	2,52	2,42	3,91	2,98	2,28
34. Kudus	3,28	2,32	4,17	3,11	3,02
35. Surakarta	2,56	2,15	3,10	2,45	2,94
36. Semarang	2,56	2,32	3,64	2,76	2,93
37. Tegal	3,95	2,71	4,03	3,08	2,56
38. Yogyakarta	3,09	2,29	4,20	2,66	2,77
39. Jember	2,31	1,93	3,52	2,95	2,04
40. Banyuwangi	2,15	1,91	3,17	2,04	2,32
41. Sumenep	2,62	2,19	3,40	2,82	2,04
42. Kediri	1,71	1,30	3,44	1,97	1,83

Lanjutan Tabel/*Continued Table* 14.21

Provinsi/Province	2015	2016	2017	2018	2019
(1)	(2)	(3)	(4)	(5)	(6)
43. Malang	3,32	2,62	3,75	2,98	1,93
44. Probolinggo	2,11	1,53	3,18	2,18	1,99
45. Madiun	2,75	2,25	4,78	2,71	2,20
46. Surabaya	3,43	3,22	4,37	3,03	2,21
47. Tangerang	4,28	2,65	3,50	3,46	3,31
48. Cilegon	3,94	4,22	5,24	2,73	3,54
49. Serang	4,67	3,26	5,17	3,78	3,06
50. Singaraja	2,97	4,57	3,38	1,88	2,42
51. Denpasar	2,70	2,94	3,31	3,40	2,37
52. Mataram	3,25	2,47	3,59	3,15	1,76
53. Bima	4,11	3,11	4,08	3,22	2,27
54. Maumere	3,89	3,62	1,70	2,00	1,84
55. Kupang	5,07	2,31	2,05	3,23	0,50
56. Pontianak	6,17	3,88	3,86	3,99	2,64
57. Singkawang	4,00	2,58	5,23	3,18	1,08
58. Sampit	5,72	2,46	3,29	6,02	2,02
59. Palangka Raya	4,20	1,91	3,11	3,68	2,70
60. Tanjung	6,69	2,18	2,40	2,60	2,15
61. Banjarmasin	5,03	3,68	3,82	2,63	4,15
62. Balikpapan	6,26	4,13	2,45	3,13	1,88
63. Samarinda	4,24	2,83	3,69	3,32	1,49

Lanjutan Tabel/Continued Table 14.21

Provinsi/Province	2015	2016	2017	2018	2019
(1)	(2)	(3)	(4)	(5)	(6)
64. Tarakan	3,42	4,31	2,77	5,00	1,47
65. Manado	5,56	0,35	2,44	3,83	3,52
66. Palu	4,17	1,49	4,33	6,46	2,30
67. Bulukumba	2,17	1,48	4,66	3,85	2,25
68. Watampone	0,97	1,50	5,54	4,69	1,64
69. Makassar	5,18	3,18	4,48	3,48	2,43
70. Pare-Pare	1,58	2,11	3,43	1,96	2,45
71. Palopo	3,38	2,74	3,95	4,19	1,91
72. Kendari	1,64	3,07	2,96	2,55	3,22
73. Bau-Bau	3,95	1,71	3,00	2,92	1,35
74. Gorontalo	4,30	1,30	4,34	2,15	2,87
75. Mamuju	5,07	2,23	3,79	1,80	1,43
76. Ambon	5,92	3,28	-0,05	3,53	2,06
77. Tual	8,58	2,97	9,41	1,62	2,34
78. Ternate	4,52	1,91	1,97	4,12	2,02
79. Manokwari	2,77	5,75	1,78	6,02	4,76
80. Sorong	6,17	2,95	1,33	4,95	1,01
81. Merauke	5,76	0,82	1,25	5,42	-0,65
82. Jayapura	2,79	4,13	2,41	6,70	0,60
Indonesia	3,35	3,02	3,61	3,13	2,72

Sumber/Source: BPS, Survei Harga Konsumen/BPS-Statistics Indonesia, Consumer Price Survey



Sensus
Penduduk
2020

#MencatatIndonesia

DATA

MENCERDASKAN BANGSA

Enlighten The Nation



**BADAN PUSAT STATISTIK
PROVINSI SULAWESI TENGAH
BPS - Statistics of Sulawesi Tengah Province**

Jl. Prof. Moh. Yamin, No. 48 Palu 94114 Telp. (0451) 483610, 483611, Fax (0451) 483612
website: <https://sulteng.bps.go.id>, email: bps7200@bps.go.id

ISSN 0215-2282



9 770215 228261