



2019

PROVINSI

KALIMANTAN TIMUR DALAM ANGKA

Kalimantan Timur Province in Figures



BADAN PUSAT STATISTIK
PROVINSI KALIMANTAN TIMUR
BPS - Statistics of Kalimantan Timur Province



<https://>
2019

**PROVINSI
KALIMANTAN TIMUR DALAM ANGKA**

Kalimantan Timur Province in Figures

PROVINSI KALIMANTAN TIMUR DALAM ANGKA 2019

Kalimantan Timur Province in Figures 2019

ISSN : 0215-2266

No. Publikasi/Publication Number : 64560.1910

Katalog/Catalog : 1102001.64

Ukuran Buku/Book Size : 14,8 cm x 21 cm

Jumlah Halaman/Number of Pages: liv + 703 halaman/pages

Naskah/Manuscript :

Bidang Integrasi Pengolahan dan Diseminasi Statistik

Division of Integrated Data Processing Integration and Statistical Dissemination

Penyunting/Editor :

Bidang Integrasi Pengolahan dan Diseminasi Statistik

Division of Integrated Data Processing Integration and Statistical Dissemination

Desain Kover/Cover Designed :

Bidang Integrasi Pengolahan dan Diseminasi Statistik

Division of Integrated Data Processing Integration and Statistical Dissemination

Ilustrasi Kover/Cover Illustration :

Taman Samarendah/Taman Samarendah

Diterbitkan oleh/Published by:

© BPS Provinsi Kalimantan Timur/BPS-Statistics of Kalimantan Timur Province

Dicetak oleh/Printed by:

CV. Sekar Mulya/Sekar Mulya, CV

Dilarang mengumumkan, mendistribusikan, mengomunikasikan, dan/atau menggandakan sebagian atau seluruh isi buku ini untuk tujuan komersial tanpa izin tertulis dari Badan Pusat Statistik

Prohibited to announce, distribute, communicate, and/or copy part or all of this book for commercial purpose without permission from BPS-Statistics Indonesia

PETA WILAYAH PROVINSI KALIMANTAN TIMUR

MAP OF KALIMANTAN TIMUR PROVINCE

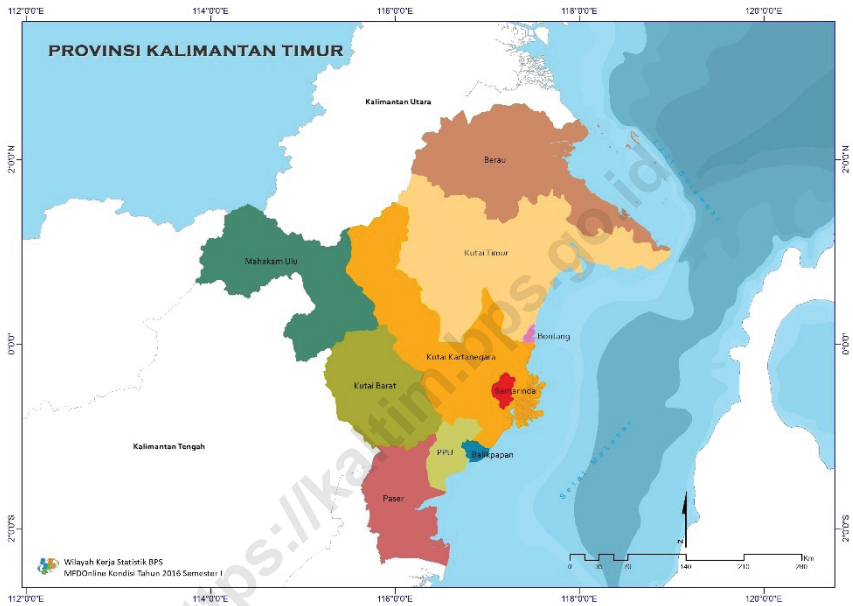

KEPALA BPS PROVINSI KALIMANTAN TIMUR
CHIEF STATISTICIAN OF KALIMANTAN TIMUR PROVINCE



Dr. Drs. Anggoro Dwitjahyono M.Si



KATA PENGANTAR

Provinsi Kalimantan Timur Dalam Angka 2019 merupakan publikasi tahunan yang diterbitkan oleh BPS Provinsi Kalimantan Timur. Disadari bahwa publikasi ini belum sepenuhnya memenuhi harapan pihak pemakai data khususnya para perencana, namun diharapkan dapat membantu melengkapi penyusunan rencana pembangunan di Provinsi Kalimantan Timur.

Publikasi ini dapat terwujud berkat kerjasama dan bantuan dari berbagai pihak baik instansi pemerintah maupun swasta. Kepada semua pihak yang telah memberikan bantuan disampaikan penghargaan dan terima kasih yang sebesar –besarnya.

Walaupun publikasi ini telah disiapkan sebaik-baiknya, namun disadari masih ada kekurangan dan kesalahan yang terjadi. Untuk perbaikan publikasi ini, tanggapan dan saran yang bersifat konstruktif dari para pemakai sangat diharapkan.

Samarinda, Agustus 2019
Kepala Badan Pusat Statistik
Provinsi Kalimantan Timur

Dr. Drs. Anggoro Dwitjahyono M.Si



PREFACE

Kalimantan Timur Province in Figures 2019 is an annual publication written by BPS Kalimantan Timur Province. Honestly, this publication has not perfect yet and has not filled the user's hope, especially for the planners yet, but hopefully it can help to equip compilation of development planning in this province.

This comprehensive publication has been made possible with the assistance and contribution from several governmental institutions and private organizations. To all parties who have been involved in the preparation of this publication, I would like to express my sincerest appreciation and gratitude.

Comments and constructive suggestions for the improvement of this publication are always welcome.

Samarinda, August 2019
Chief Statiscian of
Kalimantan Timur Province

Dr. Drs. Anggoro Dwitjahyono M.Si

DAFTAR ISI/CONTENTS

Kata Pengantar	vii
Preface	viii
Daftar Isi/Contents	ix
Daftar Tabel/List of Tables.....	xi
Daftar Gambar/List of Figures	xlix
Penjelasan Umum/Explanatory Notes.....	liii
1. Geografi dan Iklim/Geography and Climate	1
2. Pemerintahan/Government.....	37
3. Kependudukan dan Ketenagakerjaan/Population and Employment	69
4. Sosial dan Kesejahteraan Rakyat/Social and Welfare	119
5. Pertanian, Kehutanan, Peternakan, dan Perikanan/Agriculture, Forestry, Livestock, and Fishery.....	293
6. Pertambangan Dan Energi/Mining And Energy.....	435
7. Industri Manufaktur/Manufacturing Industry.....	455
8. Pariwisata/Tourism	465
9. Transportasi dan Komunikasi/Transportation and Communication.....	485
10. Perbankan, Investasi, dan Koperasi/Banking, Investment, and Cooperative.....	515
11. Harga-Harga/Prices	551
12. Pengeluaran Penduduk/Population Expenditure.....	571
13. Perdagangan Luar Negeri/Foreign Trade	583
14. Sistem Neraca Nasional/System of National Accounts.....	597
15. Perbandingan Antar Provinsi/Province Comparison	639

DAFTAR TABEL/LIST OF TABLES

1. Geografi dan Iklim/Geography and Climate	1
1.1 Keadaan Geografi	
<i>Geography Condition</i>	9
1.1.1 Luas Daerah dan Jumlah Pulau Menurut Kabupaten/Kota di Provinsi Kalimantan Timur, 2018 <i>Total Area and Number of Islands by Regency/Municipality in Kalimantan Timur Province, 2018</i>	9
1.1.2 Letak, Batas, dan Luas Kalimantan Timur, 2018 <i>Location, Border and Area of Kalimantan Timur, 2018</i>	11
1.1.3 Persentase Luas Wilayah Menurut Kabupaten/Kota dan Kelas Lereng/Kemiringan di Provinsi Kalimantan Timur (Persen), 2018 <i>Percentage of Area by Regency/Municipality and Slope Class in Kalimantan Timur Province (Percent), 2018</i>	12
1.1.4 Nama dan Panjang Sungai Menurut Kabupaten/Kota di Provinsi Kalimantan Timur, 2018 <i>Name and Distance of Rivers by Regency/Municipality in Kalimantan Timur Province, 2018</i>	14
1.1.5 Nama dan Luas Danau Menurut Kabupaten di Provinsi Kalimantan Timur, 2018 <i>Name and Area of Lakes by Regency in Kalimantan Timur Province, 2018</i>	20
1.1.6 Nama dan Ketinggian Gunung/Bukit Menurut Kabupaten/Kota di Provinsi Kalimantan Timur, 2018 <i>Name and Height of Mountains/Hills by Regency/Municipality in Kalimantan Timur Province, 2018</i>	21
1.2 Iklim	
<i>Climate</i>	23
1.2.1 Pengamatan Unsur Iklim di Stasiun Pengamatan Badan Meteorologi Klimatologi dan Geofisika (BMKG) di Provinsi Kalimantan Timur, 2018 <i>Observation of Climate Elements at Meteorological, Climatological, and Geophysical Agency (BMKG) Monitoring Station in Kalimantan Timur Province, 2018</i>	23
1.2.2 Rata-rata Suhu dan Kelembaban Udara Menurut Bulan di Samarinda, 2018 <i>Average Temperature and Humidity by Month in Samarinda, 2018</i>	28
1.2.3 Rata-Rata Tekanan Udara, Kecepatan Angin dan Penyinaran Matahari Menurut Bulan di Samarinda, 2018 <i>Average Atmospheric Pressure, Wind Velocity and Duration of Sunshine by Month in Samarinda, 2018</i>	29
1.2.4 Jumlah Curah Hujan dan Hari Hujan Menurut Bulan di Samarinda, 2018 <i>Amount of Precipitation and Number of Rainy Days by Month in Samarinda, 2018</i>	30

1.2.5	Rata-rata Suhu dan Kelembaban Udara Menurut Bulan di Balikpapan, 2018 <i>Average Temperature and Humidity by Month in Balikpapan, 2018</i>	31
1.2.6	Rata-Rata Tekanan Udara, Kecepatan Angin dan Penyinaran Matahari Menurut Bulan di Balikpapan, 2018 <i>Average Atmospheric Pressure, Wind Velocity and Duration of Sunshine by Month in Balikpapan, 2018</i>	32
1.2.7	Jumlah Curah Hujan dan Hari Hujan Menurut Bulan di Balikpapan, 2018 <i>Amount of Precipitation and Number of Rainy Days by Month in Balikpapan, 2018</i>	33
1.2.8	Rata-rata Suhu dan Kelembaban Udara Menurut Bulan di Tanjung Redeb, 2018 <i>Average Temperature and Humidity by Month in Tanjung Redeb, 2018</i>	34
1.2.9	Rata-Rata Tekanan Udara, Kecepatan Angin dan Penyinaran Matahari Menurut Bulan di Tanjung Redeb, 2018 <i>Average Atmospheric Pressure, Wind Velocity and Duration of Sunshine by Month in Tanjung Redeb, 2018</i>	35
1.2.10	Jumlah Curah Hujan dan Hari Hujan Menurut Bulan di Tanjung Redeb, 2018 <i>Amount of Precipitation and Number of Rainy Days by Month in Tanjung Redeb, 2018</i>	36
2.	Pemerintahan/Government	37
2.1	Wilayah Administrative <i>Administrative Area</i>	46
2.1.1	Jumlah Kecamatan Menurut Kabupaten/Kota di Provinsi Kalimantan Timur, 2015-2018 <i>Number of Sub Districts by Regency/Municipality in Kalimantan Timur Prov- ince, 2015-2018</i>	46
2.1.2	Jumlah Desa/Kelurahan Menurut Kabupaten/Kota di Provinsi Kalimantan Timur, 2014-2018 <i>Number of Villages/Sub Districts by Regency/Municipality in Kalimantan Timur Province, 2014-2018</i>	47
2.2	Dewan Perwakilan Rakyat Daerah <i>Regional House Of Representatives</i>	48
2.2.1	Jumlah Anggota Dewan Perwakilan Rakyat Daerah Menurut Partai Politik dan Jenis Kelamin di Provinsi Kalimantan Timur, 2018 <i>Number of Members of The Regional House of Representatives by Political Parties and Sex in Kalimantan Timur Province, 2018</i>	48
2.2.2	Jumlah Anggota Dewan Perwakilan Rakyat Daerah Menurut Kabupaten/ Kota dan Jenis Kelamin di Provinsi Kalimantan Timur, 2018 <i>Number of Members of The Regional House of Representatives by Regency/ Municipality and Sex in Kalimantan Timur Province, 2018</i>	49
2.3	Sumber Daya Manusia	

<i>Human Resources</i>	50
2.3.1 Jumlah Pegawai Negeri Sipil Menurut Kabupaten/Kota dan Jenis Kelamin di Provinsi Kalimantan Timur, 2017-2018 <i>Number of Civil Servants by Regency/Municipality and Sex in Kalimantan Timur Province, 2017-2018</i>	50
2.3.2 Jumlah Pegawai Negeri Sipil Menurut Jabatan dan Jenis Kelamin di Provinsi Kalimantan Timur, 2017-2018 <i>Number of Civil Servants by Occupation and Sex in Kalimantan Timur Province, 2017-2018</i>	51
2.3.3 Jumlah Pegawai Negeri Sipil Menurut Pendidikan Tertinggi yang Ditamatkan dan Jenis Kelamin di Pemerintahan Provinsi Kalimantan Timur, 2017-2018 <i>Number of Civil Servants by Educational Level and Sex in Kalimantan Timur Province, 2017-2018</i>	52
2.3.4 Jumlah Pegawai Negeri Sipil Menurut Tingkat Kepangkatan dan Jenis Kelamin di Provinsi Kalimantan Timur, 2017-2018 <i>Number of Civil Servants by Hierarchy and Sex in Kalimantan Timur Province, 2017-2018</i>	53
2.3.5 Jumlah Pegawai Negeri Sipil Menurut Dinas/Instansi Pemerintah dan Jenis Kelamin di Provinsi Kalimantan Timur, 2017-2018 <i>Number of Civil Servants by Agency/Office and Sex in Kalimantan Timur Province, 2017-2018</i>	54
2.3.6 Jumlah Pegawai Negeri Sipil dan Tenaga Honorer Daerah Menurut Kabupaten/Kota di Provinsi Kalimantan Timur, 2018 <i>Number of Civil Servants and Regional Honorary Workers by Regency/Municipality in Kalimantan Timur Province, 2018</i>	57
2.3.7 Jumlah Pegawai Negeri Sipil Menurut Eselon di Provinsi Kalimantan Timur, 2018 <i>Number of Civil Servants by Echelon in Kalimantan Timur Province, 2018</i>	58
2.3.8 Jumlah Pegawai Negeri Sipil Menurut Kabupaten/Kota dan Golongan Kepangkatan di Provinsi Kalimantan Timur, 2018 <i>Number of Civil Servants by Regency/Municipality and Hierarchy in Kalimantan Timur Province, 2018</i>	59
2.4 Keuangan Daerah <i>Government Finance</i>	60
2.4.1 Realisasi Pendapatan Pemerintah Provinsi Kalimantan Timur Menurut Jenis Pendapatan (ribu rupiah), 2015-2018 <i>Actual Revenues of Government of Kalimantan Timur Province by source of Revenues (thousand rupiahs), 2015-2018</i>	60
2.4.2 Realisasi Belanja Pemerintah Provinsi Kalimantan Timur Menurut Jenis Belanja (ribu rupiah), 2015-2018 <i>Actual Provincial Government of Kalimantan Timur Expenditures by Kind of Expenditures (thousand rupiahs), 2015-2018</i>	61

2.4.3	Realisasi Pendapatan dan Belanja Pemerintah Provinsi (ribu rupiah) Menurut Kabupaten/Kota, 2017-2018 <i>Actual Provincial Government Revenues and Expenditures (thousand rupiahs) by Regency/Municipality, 2017-2018</i>	62
2.4.4	Target dan Realisasi Pendapatan Pemerintah Provinsi Kalimantan Timur Menurut Jenis Penerimaan (Ribu Rp), 2018 <i>Target and Actual Revenues of Government of Kalimantan Timur Province by Kind of Revenues (Thousand Rp), 2018</i>	63
2.4.5	Target dan Realisasi Penerimaan Pajak Daerah Provinsi Kalimantan Timur Menurut Jenisnya (Ribu Rp), 2018 <i>Target and Actual Regional Tax Revenues of Kalimantan Timur Province by Kind (Thousand Rp), 2018</i>	65
2.4.6	Target dan Realisasi Penerimaan Retribusi Daerah Provinsi Kalimantan Timur Menurut Jenisnya (Ribu Rp), 2018 <i>Target and Actual Provincial Regional Retribution Revenues of Kalimantan Timur Province by Kind of Retribution (Thousand Rp), 2018</i>	66
2.4.7	Target dan Realisasi Laba Perusahaan Daerah dan Lain-lain Menurut Jenis Penerimaan di Provinsi Kalimantan Timur (Ribu Rp), 2018 <i>Target And Actual Revenues from Departments, Net Profit of Local Government Enterprises and Others by Kind of Revenues in Kalimantan Timur Province (Thousand Rp), 2018</i>	67
2.4.8	Target dan Realisasi Penerimaan Dana Perimbangan dari Instansi yang Lebih Tinggi Menurut Jenis Penerimaannya di Provinsi Kalimantan Timur (Ribu Rp), 2018 <i>Target and Actual Current Transfer Revenues from Higher Government Institution by Kind of Revenues in Kalimantan Timur Province (Thousand Rp), 2018</i>	68

3. Kependudukan dan Ketenagakerjaan/Population and Employment69

3.1 Kependudukan

Population.....80

3.1.1	Penduduk, Laju Pertumbuhan Penduduk, Distribusi Penduduk, Kepadatan Penduduk, Rasio Jenis Kelamin Penduduk Menurut Kabupaten/Kota di Provinsi Kalimantan Timur, 2010, 2017, dan 2018 <i>Population, Population Growth Rate, Percentage Distribution of Population, Population Density, and Population Sex Ratio by Regency/Municipality in Kalimantan Timur Province, 2010, 2017, and 2018</i>	80
3.1.2	Jumlah Penduduk Menurut Kelompok Umur dan Jenis Kelamin di Provinsi Kalimantan Timur, 2018 <i>Population by Age Group and Sex in Kalimantan Timur Province, 2018</i>	82
3.1.3	Rumah Tangga dan Rata-rata Banyaknya Anggota Rumah Tangga Menurut Tabel Kabupaten/Kota di Kalimantan Timur, 2010 dan 2018 <i>Number of Households and Average Household Size by Regency/Municipality in Kalimantan Timur Province, 2010 and 2018</i>	83

3.1.4	Rasio Ketergantungan Menurut Kabupaten/Kota di Provinsi Kalimantan Timur, 2014-2018 <i>Dependency Ratio by Regency/municipality in Kalimantan Timur Province, 2014-2018</i>	84
3.1.5	Persentase Penduduk Usia 10 Tahun Ke Atas Menurut Jenis Kelamin, Kelompok Umur, dan Status Perkawinan di Provinsi Kalimantan Timur, 2018 <i>Percentage of Population 10 Years of Age and Over by Gender, Age Group, and Marital Status of Kalimantan Timur Province, 2018</i>	85
3.1.6	Persentase Penduduk Usia 10 Tahun Ke Atas Menurut Status Perkawinan dan Kabupaten/Kota di Provinsi Kalimantan Timur, 2018 <i>Percentage of Population 10 Years of Age and Over by Marital Status and Regency/Municipality in Kalimantan Timur Province, 2018</i>	86
3.1.7	Proporsi Penduduk Perempuan Usia 10 Tahun Ke Atas yang Pernah Kawin Menurut Usia Perkawinan Pertama di Provinsi Kalimantan Timur (%), 2018 <i>Proportion of Married Woman 10 Years Old and Over by Age at First Marriage in Kalimantan Timur Province (%), 2018</i>	87
3.2	Ketenagakerjaan	
	<i>Employment</i>	88
3.2.1	Jumlah Penduduk Berumur 15 Tahun Keatas Menurut Kelompok Umur dan Jenis Kegiatan Selama Seminggu yang Lalu di Provinsi Kalimantan Timur, 2018 <i>Population Aged 15 Years and Over by Age Group and Type of Activity During The Previous Week in Kalimantan Timur Province, 2018</i>	88
3.2.2	Jumlah Penduduk Berumur 15 Tahun Ke atas Menurut Kabupaten/Kota dan Jenis Kegiatan Selama Seminggu yang Lalu dan Selama Seminggu yang Lalu di Kalimantan Timur, 2018 <i>Population Aged 15 Years and Over by Regency/Municipality and Type of Activity in Kalimantan Timur Province, 2018</i>	91
3.2.3	Jumlah Penduduk Berumur 15 Tahun Keatas Menurut Jenis Kegiatan Selama Seminggu yang Lalu dan Jenis Kelamin di Provinsi Kalimantan Timur, 2018 <i>Population Aged 15 Years and Over by Type of Activity During The Previous Week and Sex in Kalimantan Timur Province, 2018</i>	94
3.2.4	Jumlah Penduduk Berumur 15 Tahun Ke Atas Menurut Pendidikan Tertinggi yang Ditamatkan dan Jenis Kegiatan Selama Seminggu yang Lalu di Provinsi Kalimantan Timur, 2018 <i>Population Aged 15 Years and Over by Educational Attainment and Type of Activity During The Previous Week in Kalimantan Timur Province, 2018</i>	95
3.2.5	Penduduk Berumur 15 Tahun Ke Atas yang Bekerja Selama Seminggu yang Lalu Menurut Status Pekerjaan Utama dan Lapangan Pekerjaan Utama, 2018 <i>Population 15 Years of Age and Over who Worked During The Previous Week by Main Employment Status and Main Industry, 2018</i>	98
3.2.6	Jumlah Penduduk Berumur 15 Tahun Ke Atas yang Bekerja Selama Seming-	

gu yang Lalu Menurut Status Pekerjaan Utama dan Jenis Kelamin di Provinsi Kalimantan Timur, 2018

Population Aged 15 Years and Over Who Worked During the Previous Week by Main Employment Status and Sex in Kalimantan Timur Province, 201899

3.2.7 Penduduk Berumur 15 Tahun ke Atas yang Bekerja Selama Seminggu yang Lalu Menurut Jumlah Jam Kerja pada Pekerjaan Utama dan Lapangan Pekerjaan Utama di Provinsi Kalimantan Timur, 2018
Population 15 Years of Age and Over who Worked During The Previous Week by Total Working Hours on Main Job and Main Industry in Kalimantan Timur Province, 2018.....100

3.2.8 Penduduk Berumur 15 Tahun ke Atas yang Bekerja Selama Seminggu yang Lalu Menurut Lapangan Pekerjaan Utama dan Pendidikan Tertinggi yang Ditamatkan di Provinsi Kalimantan Timur, 2018
Population 15 Years of Age and Over who Worked During The Previous Week by Main Industry and Educational Attainment in Kalimantan Timur Province, 2018101

3.2.9 Penduduk Berumur 15 Tahun Ke Atas yang Bekerja Selama Seminggu yang Lalu Menurut Jumlah Jam Kerja Pada Pekerjaan Utama dan Jenis Kelamin, 2018
Population 15 Years of Age and Over who Worked During The Previous Week by Total Working Hours on Main Job and Sex, 2018102

3.2.10 Jumlah Penduduk Berumur 15 Tahun Ke Atas yang Bekerja Selama Seminggu yang Lalu Menurut Jumlah Jam Kerja Seluruhnya dan Jenis Kelamin di Provinsi Kalimantan Timur, 2018
Population Aged 15 Years and Over Who Worked During the Previous Week by Total Working Hours and Sex in Kalimantan Timur Province, 2018.....103

3.2.11 Penduduk Berumur 15 Tahun ke Atas yang Bekerja Selama Seminggu yang Lalu Menurut Kelompok Umur dan Jumlah Jam Kerja Seluruhnya di Provinsi Kalimantan Timur, 2018
Population 15 Years of Age and Over who Worked During The Previous Week by Age Group and Total Working Hours in Kalimantan Timur Province, 2018..104

3.2.12 Jumlah Penduduk Berumur 15 Tahun Keatas yang Bekerja Selama Seminggu yang Lalu Menurut Kelompok Umur dan Jenis Kelamin di Provinsi Kalimantan Timur, 2018
Population Aged 15 Years and Over Who Worked During the Previous Week by Age Group and Sex in Kalimantan Timur Province, 2018105

3.2.13 Penduduk Berumur 15 Tahun ke Atas yang Bekerja Selama Seminggu yang Lalu Menurut Status Pekerjaan Utama dan Pendidikan Tertinggi yang Ditamatkan di Provinsi Kalimantan Timur, 2018
Population 15 Years of Age and Over who Worked During The Previous Week by Main Industry and Educational Attainment in Kalimantan Timur Province, 2018106

3.2.14 Penduduk Berumur 15 Tahun ke Atas yang Bekerja Selama Seminggu yang Lalu Menurut Kabupaten/Kota dan Lapangan Pekerjaan Utama di Provinsi

	Kalimantan Timur, 2018 <i>Population 15 Years of Age and Over who Worked During The Previous Week by Regency/Municipality and Main Industry in Kalimantan Timur Province, 2018</i>	107
3.2.15	Jumlah Penduduk Berumur 15 Tahun Ke Atas yang Bekerja Selama Seminggu yang Lalu Menurut Lapangan Pekerjaan Utama dan Jenis Kelamin di Provinsi Kalimantan Timur, 2018 <i>Population Aged 15 Years and Over Who Worked During the Previous Week by Main Industry and Sex in Kalimantan Timur Province, 2018</i>	108
3.2.16	Tingkat Pengangguran Terbuka (TPT) dan Tingkat Partisipasi Angkatan Kerja (TPAK) Menurut Kabupaten/Kota di Provinsi Kalimantan Timur, 2016-2018 <i>Unemployment Rate (UR) and Labor Force Participation Rate (LFPR) by Regency/Municipality in Kalimantan Timur Province, 2016-2018</i>	109
3.2.17	Rata-rata Upah/Gaji Bersih Sebulan Pekerja Formal ¹ Menurut Kabupaten/Kota dan Lapangan Pekerjaan Utama (rupiah) di Provinsi Kalimantan Timur, 2018 <i>Average of Net Wage/Salary per Month of Formal Employee¹ by Regency/Municipality and Main Industry (rupiahs) in Kalimantan Timur Province, 2018</i>	110
3.2.18	Rata-rata Upah/Gaji Bersih Sebulan Pekerja Formal ¹ Menurut Kelompok Umur Table dan Lapangan Pekerjaan Utama (rupiah) di Provinsi Kalimantan Timur, 2018 <i>Average of Net Wage/Salary per Month of Formal Employee¹ by Age Group and Main Industry (rupiahs) in Kalimantan Timur Province, 2018</i>	111
3.2.19	Rata-rata Upah/Gaji Bersih Sebulan Pekerja Informal ¹ Menurut Kabupaten/Kota dan Lapangan Pekerjaan Utama (rupiah) di Provinsi Kalimantan Timur, 2018 <i>Average of Net Wage/Salary per Month of Informal Employee¹ by Regency/Municipality and Main Industry (rupiahs) in Kalimantan Timur Province, 2018</i>	112
3.2.20	Rata-rata Pendapatan Bersih Sebulan Pekerja Informal ¹ Menurut Kabupaten/Kota dan Pendidikan Tertinggi yang Ditamatkan (rupiah) di Provinsi Kalimantan Timur, 2018 <i>Average of Net Wage/Salary per Month of Informal Employee¹ by Regency/Municipality and Educational Attainment (rupiahs) in Kalimantan Timur Province, 2018</i>	113
3.2.21	Jumlah Lowongan Kerja Terdaftar Menurut Sektor dan Jenis Kelamin di Provinsi Kalimantan Timur, 2018 <i>Number of Registered Job Vacancy by Sector and Sex in Kalimantan Timur Province, 2018</i>	114
3.2.22	Jumlah Upah Minimum Kabupaten/Kota/Provinsi di Provinsi Kalimantan Timur (rupiah), 2018 <i>Number of Minimum Salary Regency/Municipality/Province in Kalimantan Timur Province (rupiahs), 2018</i>	115

3.2.23	Jumlah Pemutusan Hubungan Kerja (PHK) Menurut Kabupaten/Kota di Provinsi Kalimantan Timur, 2018 <i>Number of Termination of Work by Regency/Municipality in Kalimantan Timur Province, 2018</i>	116
3.2.24	Jumlah Tenaga Kerja Menurut Kabupaten/Kota dan Kewarganegaraan di Provinsi Kalimantan Timur, 2018 <i>Number of Labor by Regency/Municipality and Nationality in Kalimantan Timur Province, 2018</i>	117
3.2.25	Jumlah Kepesertaan Perusahaan dan Tenaga Kerja Menurut Wilayah Operasi Provinsi Kalimantan Timur 2018 <i>Number of BPJS Ketenagakerjaan Participants by Operational Region of Provinsi Kalimantan Timur 2018</i>	118
4.	Sosial dan Kesejahteraan Rakyat/Social and Welfare	119
4.1	Pendidikan <i>Education</i>	137
4.1.1	Jumlah Sekolah, Guru, dan Murid Raudatul Athfal (RA) di Bawah Kementerian Agama Menurut Kabupaten/Kota di Provinsi Kalimantan Timur, 2017/2018 dan 2018/2019 <i>Number of Schools, Teachers, and Pupils in Raudatul Athfal (RA) Under The Ministry of Religious Affairs by Regency/Municipality in Kalimantan Timur Province, 2017/2018 dan 2018/2019</i>	137
4.1.2	Jumlah Sekolah, Guru, dan Murid Sekolah Dasar (SD) di Bawah Kementerian Pendidikan dan Kebudayaan Menurut Kabupaten/Kota di Provinsi Kalimantan Timur, 2016/2017 dan 2017/2018 <i>Number of Schools, Teachers, and Pupils in Primary Schools Under The Ministry of Education and Culture by Regency/Municipality in Kalimantan Timur Province, 2016/2017 and 2017/2018</i>	138
4.1.3	Jumlah Sekolah, Guru, dan Murid Madrasah Ibtidaiyah (MI) di Bawah Kementerian Agama Menurut Kabupaten/Kota Menurut Kabupaten/Kota di Provinsi Kalimantan Timur, 2017/2018 <i>Number of Schools, Teachers, and Pupils in Madrasah Ibtidaiyah (MI) Under The Ministry of Religious Affairs by Regency/Municipality in Kalimantan Timur Province, 2017/2018</i>	141
4.1.4	Jumlah Sekolah, Guru, dan Murid Sekolah Menengah Pertama (SMP) di Bawah Kementerian Pendidikan dan Kebudayaan Menurut Kabupaten/Kota di Provinsi Kalimantan Timur, 2016/2017 dan 2017/2018 <i>Number of Schools, Teachers, and Pupils in Junior High Schools Under The Ministry of Education and Culture by Regency/Municipality in Kalimantan Timur Province, 2016/2017 and 2017/2018</i>	144
4.1.5	Jumlah Sekolah, Guru, dan Murid Madrasah Tsanawiyah (MTs) di Bawah Kementerian Agama Menurut Kabupaten/Kota di Provinsi Kalimantan Timur, 2017/2018 dan 2018/2019 <i>Number of Schools, Teachers, and Pupils in Madrasah Tsanawiyah (MTs) Un-</i>	

	<i>der The Ministry of Religious Affairs by Regency/Municipality in Kalimantan Timur Province, 2017/2018 dan 2018/2019</i>	147
4.1.6	Jumlah Sekolah, Guru, dan Murid Sekolah Menengah Atas (SMA) di Bawah Kementerian Pendidikan dan Kebudayaan Menurut Kabupaten/Kota di Provinsi Kalimantan Timur, 2016/2017 dan 2017/2018 <i>Number of Schools, Teachers, and Pupils in Senior High Schools Under The Ministry of Education and Culture by Regency/Municipality in Kalimantan Timur Province, 2016/2017 and 2017/2018</i>	150
4.1.7	Jumlah Sekolah, Guru, dan Murid Sekolah Menengah Kejuruan (SMK) di Bawah Kementerian Pendidikan dan Kebudayaan Menurut Kabupaten/Kota di Provinsi Kalimantan Timur, 2017/2018 dan 2018/2019 <i>Number of Schools, Teachers, and Pupils in Vocational High Schools Under The Ministry of Education and Culture by Regency/Municipality in Kalimantan Timur Province, 2016/2017 and 2017/2018</i>	153
4.1.8	Jumlah Sekolah, Guru, dan Murid Madrasah Aliyah (MA) di Bawah Kementerian Agama Menurut Kabupaten/Kota di Provinsi Kalimantan Timur, 2017/2018 dan 2018/2019 <i>Number of Schools, Teachers, and Pupils in Madrasah Aliyah (MA) Under the Ministry of Religious Affairs by Regency/Municipality in Kalimantan Timur Province, 2017/2018 dan 2018/2019</i>	156
4.1.9	Jumlah Perguruan Tinggi ¹ , Mahasiswa, dan Tenaga Edukatif (Negeri dan Swasta) di Bawah Kementerian Riset, Teknologi dan Pendidikan Tinggi Menurut Kabupaten/Kota di Provinsi Kalimantan Timur, 2018/2019 <i>Number of Universities¹, Students, and Lecturers (State and Private) Under the Ministry of Research, Technology and High Education by Regency/Municipality in Kalimantan Timur Province, 2018/2019</i>	159
4.1.10	Persentase Penduduk Usia 7–24 Tahun Menurut Jenis Kelamin, Kelompok Umur Sekolah, dan Partisipasi Sekolah ¹ di Provinsi Kalimantan Timur, 2016-2018 <i>Percentage of Population Aged 7-24 Years by Sex, Age Group, and School Participation¹ in Kalimantan Timur Province, 2016-2018</i>	160
4.1.11	Angka Partisipasi Murni (APM) dan Angka Partisipasi Kasar (APK) Menurut Jenjang Pendidikan di Provinsi Kalimantan Timur (persen), 2017-2018 <i>Net Participant Rate and Gross Enrolment Rate by Educational Level in Kalimantan Timur Province (percent), 2017-2018</i>	163
4.1.12	Persentase Penduduk Berumur 15 Tahun ke Atas yang Melek Huruf Menurut Golongan Umur dan Daerah Tempat Tinggal di Provinsi Kalimantan Timur, 2017/2018 dan 2018/2019 <i>Percentage of Literate People Aged 15 Years and Over by Age Group and Urban- Rural Classification by Regency/Municipality in Kalimantan Timur Province, 2017/2018 dan 2018/2019</i>	164
4.1.13	Jumlah Desa/Kelurahan yang Memiliki Fasilitas Sekolah Menurut Kabupaten/Kota dan Tingkat Pendidikan di Provinsi Kalimantan Timur, 2011, 2014 dan 2018	

Number of Villages/Having Educational Facilities by Regency/Municipality and Educational Level in Kalimantan Timur Province, 2011, 2014 dan 2018....165

4.2 Kesehatan

	<i>Health</i>	<i>168</i>
4.2.1	Jumlah Desa/Kelurahan Yang Memiliki Sarana Kesehatan Menurut Kabupaten/Kota di Provinsi Kalimantan Timur, 2014 dan 2018 <i>Number of Villages Having Health Facilities by Regency/ Municipality in Kalimantan Timur Province, 2014 dan 2018</i>	<i>168</i>
4.2.2	Distribusi Persentase Wanita Berumur 15–49 Tahun yang Pernah Kawin dan Melahirkan Hidup dalam Dua Tahun Terakhir Menurut Kabupaten/Kota dan Penolong Persalinan di Provinsi Kalimantan Timur, 2017 dan 2018 <i>Percentage Distribution of Ever Married Women Aged 15–49 Years Who Had Live Birth in The Two Years Preceding The Survey by Regency/Municipality and Last Birth Attendance in Kalimantan Timur Province, 2017 and 2018</i>	<i>170</i>
4.2.3	Jumlah Tenaga Kesehatan Menurut Kabupaten/Kota di Provinsi Kalimantan Timur, 2018 <i>Number of Medical Personnel by Regency/Municipality in Kalimantan Timur Province, 2018.....</i>	<i>172</i>
4.2.4	Persentase Penduduk yang Mempunyai Keluhan Kesehatan Selama Sebulan Terakhir Menurut Kabupaten/Kota di Provinsi Kalimantan Timur, 2013-2018 <i>Percentage of People Who Had Health Complaint During a Month Prior to The Survey by Regency/Municipality in Kalimantan Timur Province, 2013-2018</i>	<i>173</i>
4.2.5	Jumlah Kasus Penyakit Menurut Kabupaten/Kota dan Jenis Penyakit di Provinsi Kalimantan Timur, 2018 <i>Number of Disease Cases by Regency/Municipality and Type of Disease in Kalimantan Timur Province, 2018</i>	<i>174</i>
4.2.6	Jumlah Bayi Lahir, Bayi Berat Badan Lahir Rendah (BBLR) , dan Bergizi Kurang Menurut Kabupaten/Kota di Provinsi Kalimantan Timur, 2018 <i>Number of Births, Babies with Low Birth Weights (LBW), and Malnutrition Case by Regency/Municipality in Kalimantan Timur Province, 2018</i>	<i>177</i>
4.2.7	Jumlah Rumah Sakit Umum, Rumah Sakit Khusus, Rumah Sakit/Rumah Bersalin, Puskesmas, Klinik/Balai Kesehatan, Posyandu, dan Polindes Menurut Kabupaten/Kota di Provinsi Kalimantan Timur, 2017 dan 2018 <i>Number of General Hospital, Special Hospital, Maternity Hospital and Public Health Center, Medical Clinic, Integrated Service Post, Village maternity Cottage by Regency/Municipality in Kalimantan Timur Province, 2017 dan 2018.....</i>	<i>178</i>
4.2.8	Persentase Penduduk yang Mempunyai Keluhan Kesehatan dan Berobat Jalan Selama Sebulan Terakhir Menurut Kabupaten/Kota di Provinsi Kalimantan Timur, 2014-2018 <i>Percentage of People Who Had Health Complaint and Had Outpatient During a Month Prior to the Survey by Regency/Municipality in Kalimantan Timur Province, 2014-2018</i>	<i>181</i>

4.2.9	Distribusi Persentase Penduduk yang Mempunyai Keluhan Kesehatan Selama Sebulan Terakhir dan Tidak Berobat Jalan Menurut Kabupaten/Kota dan Alasan Utama Tidak Berobat Jalan di Provinsi Kalimantan Timur, 2018 <i>Percentage Distribution of People Who Had Health Complaint During a Month Prior to the Survey and Had Not Outpatient by Province and Main Reason for not Outpatient in Kalimantan Timur Province, 2018</i>	182
4.2.10	Persentase Penduduk yang Memiliki Jaminan Kesehatan Menurut Kabupaten/Kota dan Jenis Jaminan di Provinsi Kalimantan Timur, 2017 dan 2018 <i>Percentage of Population Who Has Health Insurance by Regency/Municipality and Types of Health Insurance in Kalimantan Timur Province, 2017 and 2018</i>	185
4.2.11	Jumlah Dokter Spesialis, Dokter Umum, dan Dokter Gigi Menurut Sarana Pelayanan Kesehatan di Provinsi Kalimantan Timur, 2018 <i>Number of Medical Specialist, General Practitioners, and Dentists by Health Facilities in Kalimantan Timur Province, 2018</i>	187
4.2.12	Persentase Perempuan Pernah Kawin Berumur 15-49 Tahun yang Melahirkan Anak Lahir Hidup (ALH) Menurut Kabupaten/Kota dan Penolong Proses Kelahiran di Provinsi Kalimantan Timur, 2018 <i>Percentage of Women Ever Married Aged 15-49 Years Who Gave Birth Alived Children by Regency/Municipality and Birth Process Helper in Kalimantan Timur Province, 2018</i>	188
4.2.13	Jumlah Ibu Hamil, Melakukan Kunjungan K1, Melakukan Kunjungan K4, Kurang Energi Kronis (KEK), dan Mendapat Tablet Zat Besi (Fe) di Provinsi Kalimantan Timur, 2015-2018 <i>Number of Pregnant Women, Conducting K1 Visits, Conducting K4 Visits, Chronic Energy Lack, and Getting Iron Tablets (Fe) in Kalimantan Timur Province, 2015-2018</i>	189
4.2.14	Jumlah Klinik Keluarga Berencana (KKB) dan Pos Pelayanan Keluarga Berencana Desa (PPKBD) Menurut Kabupaten/Kota di Provinsi Kalimantan Timur, 2018 <i>Number of Family Planning Clinics (KKB) and Village Family Planning Service Posts (PPKBD) by Regency/Municipality in Kalimantan Timur Province, 2018</i>	190
4.2.15	Jumlah Pasangan Usia Subur dan Peserta KB Aktif Menurut Kabupaten/Kota di Provinsi Kalimantan Timur, 2018 <i>Number of Fertile Age Couples and Active Family Planning Participants by Regency/Municipality in Kalimantan Timur Province, 2018</i>	191
4.2.16	Jumlah Peserta KB Baru Menurut Kabupaten/Kota di Provinsi Kalimantan Timur, 2018 <i>Number of New Family Planning Participants by Regency/Municipality in Kalimantan Timur Province, 2018</i>	194
4.2.17	Jumlah Pedagang Besar Farmasi dan Apotik Menurut Kabupaten/Kota di Provinsi Kalimantan Timur, 2018 <i>Number of Pharmaceutical Wholesalers and Pharmacies by Regency/Municipality in Kalimantan Timur Province, 2018</i>	196

4.2.18	Jumlah Penderita dan Kematian Menurut Jenis Penyakit dan Kabupaten/ Kota di Provinsi Kalimantan Timur, 2018 <i>Number of Patients and Death by Kind of Disease and Regency/Municipality in Kalimantan Timur Province, 2018</i>	197
4.2.19	Jumlah Ibu Hamil dan Jumlah Persalinan Menurut Kabupaten/Kota di Provinsi Kalimantan Timur, 2018 <i>Number of Pregnant Mother and Baby Delivery by Regency/Municipality in Kalimantan Timur Province, 2018</i>	199
4.2.20	Jumlah Balita yang Pernah Mendapat Imunisasi Menurut Jenis Imunisasi di Provinsi Kalimantan Timur, 2018 <i>Number of Toddler that Ever Received Immunization by Type of Immuniza- tion in Kalimantan Timur Province, 2018</i>	200
4.2.21	Jumlah Donor Menurut Kabupaten/Kota dan Golongan Darah di Provinsi Kalimantan Timur, 2018 <i>Number of Blood Donators by Regency/Municipality Blood Type in Kaliman- tan Timur Province, 2018</i>	203
4.2.22	Jumlah Distribusi Darah Lengkap Menurut Bagian-Bagian dan Kabupaten/ Kota di Provinsi Kalimantan Timur, 2018 <i>Number of Blood Distribution by Division and Regency/Municipality in Kali- mantan Timur Province, 2018</i>	204
4.2.23	Jumlah Relawan dan Pendorong Darah Menurut Kabupaten/Kota di Provinsi Kalimantan Timur, 2018 <i>Number of Volunteers and Blood Donors by Regency Municipality in Kali- mantan Timur Province, 2018</i>	207
4.2.24	Jumlah Sarana dan Kegiatan Palang Merah Menurut Kabupaten/Kota di Provinsi Kalimantan Timur, 2018 <i>Number of Means and Activities of the Red Cross by Regency/Municipality in Kalimantan Timur Province, 2018</i>	209

4.3 Perumahan dan Lingkungan

Housing and Environment.....210

4.3.1	Distribusi Persentase Rumah Tangga Menurut Kabupaten/Kota dan Luas Lantai di Provinsi Kalimantan Timur, 2018 <i>Percentage Distribution of Household Population by Regency/Municipality and Floor Area in Kalimantan Timur Province, 2018</i>	210
4.3.2	Distribusi Persentase Rumah Tangga Menurut Kabupaten/Kota dan Sumber Air Minum di Provinsi Kalimantan Timur, 2018 <i>Percentage Distribution of Household Population by Regency/Municipality and source of Drinking Water in Kalimantan Timur Province, 2018</i>	211
4.3.3	Distribusi Persentase Rumah Tangga Menurut Kabupaten/Kota dan Sumber Penerangan di Provinsi Kalimantan Timur, 2018 <i>Percentage Distribution of Household Population by Regency/Municipality and Lighting source in Kalimantan Timur Province, 2018</i>	214
4.3.4	Distribusi Persentase Rumah Tangga Menurut Kabupaten/Kota dan Penggu-	

	naan Fasilitas Tempat Buang Air Besar di Provinsi Kalimantan Timur, 2018 <i>Percentage Distribution of Household Population by Regency/Municipality and Type of Toilet Facility Used by The Household in Kalimantan Timur Province, 2018</i>	215
4.3.5	Distribusi Persentase Rumah Tangga Menurut Kabupaten/Kota dan Bahan Bakar Utama untuk Memasak di Provinsi Kalimantan Timur, 2018 <i>Percentage Distribution of Household Population by Regency/ Municipality and Type of Cooking Fuel in Kalimantan Timur Province, 2018</i>	216
4.3.6	Distribusi Persentase Rumah Tangga Menurut Kabupaten/Kota dan Status Penguasaan Bangunan Tempat Tinggal di Provinsi Kalimantan Timur, 2018 <i>Percentage Distribution of Household Population by Regency/Municipality and Dwelling Ownership Status in Kalimantan Timur Province, 2018</i>	218
4.3.7	Distribusi Persentase Rumah Tangga Menurut Kabupaten/Kota dan Jenis Lantai Terluas di Provinsi Kalimantan Timur, 2018 <i>Percentage Distribution of Household Population by Regency/Municipality and Main Material of Dwelling Floor in Kalimantan Timur Province, 2018</i>	219
4.3.8	Persentase Rumah Tangga yang Memiliki Akses Terhadap Sanitasi Layak Menurut Kabupaten/Kota di Provinsi Kalimantan Timur, 2014-2018 <i>Percentage of Household Population by Regency/Municipality and Improved Sanitation in Kalimantan Timur Province, 2014-2018</i>	220
4.3.9	Persentase Rumah Tangga yang Memiliki Akses Terhadap Sumber Air Minum Layak Menurut Kabupaten/Kota di Provinsi Kalimantan Timur, 2014-2018 <i>Percentage of Household Population by Regency/Municipality and Improved Drinking Water in Kalimantan Timur Province, 2014-2018</i>	221
4.4	Kriminalitas	
	<i>Crime</i>	222
4.4.1	Jumlah Tindak Pidana Menurut Kepolisian Resort di Provinsi Kalimantan Timur, 2015–2018 <i>Number of Crime by Departmental (Resort) Police Office in Kalimantan Timur Province, 2015–2018</i>	222
4.4.2	Jumlah Risiko Penduduk Terjadi Tindak Pidana per 100.000 Penduduk Menurut Kepolisian Resort di Provinsi Kalimantan Timur, 2015–2018 <i>Number of Crime Rate per 100,000 Population by Departmental (Resort) Police Office in Kalimantan Timur Province, 2015–2018</i>	223
4.4.3	Persentase Penyelesaian Tindak Pidana Menurut Kepolisian Resort di Provinsi Kalimantan Timur, 2015–2018 <i>Percentage of Crime Clearance by Departmental (Resort) Police Office in Kalimantan Timur Province, 2015–2018</i>	224
4.4.4	Jumlah Selang Waktu Terjadinya Tindak Pidana Menurut Kepolisian Resort di Provinsi Kalimantan Timur, 2015–2018 <i>Number of Time Interval of Crime Occurance by Departmental (Resort) Police Office in Kalimantan Timur Province, 2015–2018</i>	225

4.4.5	Jumlah Tahanan Menurut Bulan dan Jenis Kelamin pada Kepolisian Daerah Provinsi Kalimantan Timur, 2018 <i>Number of Prisoners by Month and Sex on Regional Police of Kalimantan Timur Province, 2018</i>	226
4.4.6	Jumlah Kasus Ilegal Logging Kehutanan, Pertambangan, Perikanan dan Perdagangan Ilegal Menurut Kepolisian Resort di Provinsi Kalimantan Timur, 2018 <i>Casses of Illegal Logging, Mining, Fishing, and Illegal Trafficking by Departmental (Resort) Police Office in Kalimantan Timur Province, 2018</i>	227
4.4.7	Jumlah Kasus Kriminalitas Menurut Jenisnya di Provinsi Kalimantan Timur, 2015 - 2018 <i>Number of Crime Cases by Type in Kalimantan Timur Province, 2015 - 2018</i> ...	228
4.4.8	Jumlah Kegiatan Demonstrasi Menurut Jenis dan Kepolisian Resort di Provinsi Kalimantan Timur, 2018 <i>Number of Demonstration Activities by Type and Departmental (Resort) Police Office in Kalimantan Timur Province, 2018</i>	229
4.4.9	Jumlah Hakim, Panitera dan Juru Sita Provinsi Kalimantan Timur, 2018 <i>Number of Judges, Clerks of Court and Ushers of Kalimantan Timur Province, 2018</i>	230
4.4.10	Kapasitas Lapas/Rutan, Jumlah Narapidana dan Tahanan Menurut Jenis Kelamin dan Lapas di Provinsi Kalimantan Timur, 2018 <i>Capacities of Prison, Prisoners and Detainees by Sex and Penitentiary in Kalimantan Timur Province, 2018</i>	231
4.4.11	Jumlah Pemberian Izin Tinggal Keimigrasian dan Penerbitan Paspor di Provinsi Kalimantan Timur, 2018 <i>Number of Immigration Residence Permit Granted and Passport Issued in Kalimantan Timur Province, 2018</i>	233

4.5 Agama dan Sosial Lainnya

	<i>Religion and Other Social Affairs</i>	234
--	--	-----

4.5.1	Jumlah Jemaah Haji yang Diberangkatkan ¹ ke Tanah Suci Mekah Menurut Kabupaten/Kota di Provinsi Kalimantan Timur, 2018 <i>Number of Hajj Pilgrims Departured¹ to the Holyland of Mecca by Regency/ Municipality in Kalimantan Timur Province, 2018</i>	234
4.5.2	Jumlah Pernikahan, Talak dan Cerai Menurut Kabupaten/Kota di Provinsi Kalimantan Timur, 2018 <i>Number of Marriages and Divorces by Regency/Municipality in Kalimantan Timur Province, 2018</i>	235
4.5.3	Jumlah Perceraian Menurut Faktor dan Kabupaten/Kota di Provinsi Kalimantan Timur, 2018 <i>Number of Divorces by Factors and Regency/Municipality in Kalimantan Timur Province, 2018</i>	236
4.5.4	Jumlah Penduduk Menurut Kabupaten/Kota dan Agama yang Dianut di Provinsi Kalimantan Timur, 2018	

	<i>Number of Population by Regency/Municipality and Religion in Kalimantan Timur Province, 2018</i>	239
4.5.5	Jumlah Tempat Peribadatan Menurut Kabupaten/Kota di Provinsi Kalimantan Timur, 2018 <i>Number of Worship Facilities by Regency/Municipality in Kalimantan Timur Province, 2018</i>	241
4.5.6	Jumlah Kejadian Bencana Alam Menurut Kabupaten/Kota di Provinsi Kalimantan Timur, 2018 <i>Number of Natural Disasters by Regency Municipality in Kalimantan Timur Province, 2018</i>	243
4.5.7	Jumlah Korban yang Diakibatkan Bencana Alam Menurut Kabupaten/Kota di Provinsi Kalimantan Timur, 2018 <i>Number of Victims Due to Natural Disaster by Regency/Municipality in Kalimantan Timur Province, 2018</i>	245
4.5.8	Jumlah Kerusakan Rumah yang Diakibatkan Bencana Alam Menurut Kabupaten/Kota di Provinsi Kalimantan Timur, 2018 <i>Number of Damaged Houses Due to Natural Disaster by Regency/Municipality in Kalimantan Timur Province, 2018</i>	250
4.5.9	Jumlah Desa/Kelurahan yang Mengalami Bencana Alam ¹ Menurut Kabupaten/Kota di Provinsi Kalimantan Timur, 2011, 2014, dan 2018 <i>Number of Villages that Had Natural Disaster¹ in Kalimantan Timur Province, 2011, 2014, and 2018</i>	255
4.5.10	Jumlah Penerima Bantuan dan Anggaran Bantuan Sosial Pangan Menurut Kabupaten/Kota di Provinsi Kalimantan Timur, 2018 <i>Number of Aid Recipients and Food Social Assistance Budget by Regency/Municipality in Kalimantan Timur Province, 2018</i>	257
4.5.11	Jumlah Penyuluh Agama PNS Menurut Kabupaten/Kota di Provinsi Kalimantan Timur, 2018 <i>Number of Religious Teachers PNS by Regency/Municipality in Kalimantan Timur Province, 2018</i>	258
4.5.12	Jumlah Penyuluh Agama Non PNS Menurut Kabupaten/Kota di Provinsi Kalimantan Timur, 2018 <i>Number of Religious Teachers Non PNS by Regency/Municipality in Kalimantan Timur Province, 2018</i>	260
4.5.13	Jumlah Pondok Pesantren, Kyai dan Santri Menurut Kabupaten/Kota di Provinsi Kalimantan Timur, 2018 <i>Number of Moslem boarding Schools, Teachers and Pupils by Regency/Municipality in Kalimantan Timur Province, 2018</i>	262
4.5.14	Jumlah Perkara yang Diputus Oleh Pengadilan Agama Kabupaten/Kota Menurut Jenis Perkara di Provinsi Kalimantan Timur, 2018 <i>Number of Cases Which was Decided by Religious Courts by Type of Cases in Kalimantan Timur Province, 2018</i>	263
4.5.15	Jumlah Perkara di Pengadilan Agama Menurut Kabupaten/Kota di Provinsi	

Kalimantan Timur, 2018
Number of Cases in Religious Courts by Regency/Municipality in Kalimantan Timur Province, 2018265

4.5.16 Jumlah Lembaga Kesejahteraan Sosial, Anak Asuh dan Hasil Rehabilitasi Menurut Status di Provinsi Kalimantan Timur, 2010-2018
Number of Orphanages, Children in Care and Rehabilitation Result by Status in Kalimantan Timur Province, 2010-2018.....266

4.5.17 Jumlah Panti Werdha dan Penghuninya Menurut Status di Provinsi Kalimantan Timur, 2010-2018
Number of Old People's Home and Occupant by Status in Kalimantan Timur Province, 2010-2018267

4.5.18 Jumlah Komunitas Adat Terpencil Menurut Kabupaten/Kota (KK) di Provinsi Kalimantan Timur, 2017 dan 2018
Number of Isolated Communities by Regency/Municipality (Household) di Kalimantan Timur Province, 2017 and 2018268

4.5.19 Jumlah Anak Terlantar (0-21 Tahun) Menurut Kabupaten/Kota di Provinsi Kalimantan Timur, 2014-2018
Number of Waif (0-21 Years Old) by Regency/Municipality in Kalimantan Timur Province, 2014-2018269

4.5.20 Jumlah Pekerja Sosial Masyarakat (PSM) Menurut Kabupaten/Kota di Provinsi Kalimantan Timur, 2014-2018
Number of Public Social Workers by Regency/Municipality in Kalimantan Timur Province, 2014-2018.....270

4.5.21 Jumlah Karang Taruna Menurut Kabupaten/Kota di Provinsi Kalimantan Timur, 2014-2018
Number of Youth Association by Regency/Municipality in Kalimantan Timur Province, 2014-2018271

4.5.22 Jumlah Organisasi Sosial Menurut Kabupaten/Kota di Provinsi Kalimantan Timur, 2014-2018
Number of Social Organization by Regency/Municipality in Kalimantan Timur Province, 2014-2018272

4.5.23 Jumlah Lembaga, Jenis, Atlet dan sarana/prasarana pada Cabang Olahraga Unggulan di Provinsi Kalimantan Timur, 2018
Number of Institution, Type, Athletes, and Facilities/ Infrastructure in Sports in Kalimantan Timur Province, 2018273

4.5.24 Jumlah Organisasi Pemuda Menurut Kabupaten/Kota di Provinsi Kalimantan Timur, 2014-2018
Number of Youth Organizations by Regency/Municipality di Kalimantan Timur Province, 2014-2018.....275

4.6 Kemiskinan dan Pembangunan Manusia
Poverty and Human Development.....276

4.6.1 Garis Kemiskinan, Jumlah, dan Persentase Penduduk Miskin di Provinsi Kalimantan Timur, 2009-2018

	<i>Poverty Line, Number, and Percentage of Poor People in Kalimantan Timur Province, 2009–2018</i>	276
4.6.2	Jumlah dan Persentase Penduduk Miskin Menurut Kabupaten/Kota di Provinsi Kalimantan Timur, 2017 dan 2018 <i>Number and Percentage of Poor People by Regency/Municipality in Kalimantan Timur Province, 2017 and 2018</i>	277
4.6.3	Garis Kemiskinan, Jumlah, dan Persentase Penduduk Miskin di Daerah Perkotaan Provinsi Kalimantan Timur, 2009–2018 <i>Poverty Line, Number, and Percentage of Poor People in Urban Area Kalimantan Timur Province, 2009–2018</i>	278
4.6.4	Garis Kemiskinan, Jumlah, dan Persentase Penduduk Miskin di Daerah Perdesaan Provinsi Kalimantan Timur, 2009–2018 <i>Poverty Line, Number, and Percentage of Poor People in Rural Area Kalimantan Timur Province, 2009–2018</i>	279
4.6.5	Indeks Kedalaman Kemiskinan dan Indeks Keparahan Kemiskinan Menurut Daerah di Provinsi Kalimantan Timur, 2009–2018 <i>Poverty Gap Index and Poverty Severity Index by Region in Kalimantan Timur Province, 2009–2018</i>	280
4.6.6	Koefisien Gini Menurut Daerah di Provinsi Kalimantan Timur, 2009–2018 <i>Gini Ratio by Region in Kalimantan Timur Province, 2009–2018</i>	282
4.6.7	Garis Kemiskinan, Indeks Kedalaman Kemiskinan (P1) dan Indeks Keparahan Kemiskinan (P2) Kabupaten/Kota di Provinsi Kalimantan Timur, 2017 dan 2018 <i>Poverty Line, Poverty of Gap Index (P1), Poverty Severity Index (P2) Regency/Municipality in Kalimantan Timur Province, 2017 and 2018</i>	283
4.6.8	Distribusi Pengeluaran Berdasarkan Kriteria Bank Dunia Menurut Daerah di Provinsi Kalimantan Timur (persen), 2017–2018 <i>Distribution of Expenditures Based on World Bank Criteria by Region in Kalimantan Timur Province (persen), 2017 and 2018</i>	284
4.6.9	Indeks Pembangunan Manusia Menurut Kabupaten/Kota di Provinsi Kalimantan Timur, 2013-2018 <i>Human Development Index by Regency/Municipality in Kalimantan Timur Province, 2013-2018</i>	285
4.6.10	Umur Harapan Hidup Menurut Kabupaten/Kota di Provinsi Kalimantan Timur (Tahun), 2013-2018 <i>Life Expectancy by Regency/Municipality in Kalimantan Timur Province (Years), 2013-2018</i>	286
4.6.11	Harapan Lama Sekolah menurut Kabupaten/Kota di Provinsi Kalimantan Timur (Tahun), 2013-2018 <i>Expected Years of Schooling by Regency/Municipality in Kalimantan Timur Province (Years), 2013-2018</i>	287
4.6.12	Rata-rata Lama Sekolah menurut Kabupaten/Kota di Provinsi Kalimantan Timur (Tahun), 2013-2018	

	<i>Mean Years of School by Regency/Municipality in Kalimantan Timur Province (Years), 2013-2018</i>	288
4.6.13	Pengeluaran Perkapita Disesuaikan menurut Kabupaten/Kota di Provinsi Kalimantan Timur (Ribu Rupiah/Orang/Tahun), 2013-2018 <i>Spending Per Capita Adjusted by Regency/Municipality in Kalimantan Timur Province (Thousand Rupiahs/Person/Years), 2013-2018</i>	289
4.6.14	Jumlah Keluarga Menurut Kabupaten dan Klasifikasi Keluarga di Provinsi Kalimantan Timur, 2018 <i>Number of Families by Regency/Municipality and Family Classification in Kalimantan Timur Province, 2018</i>	290
4.6.15	Jumlah Kelompok Kegiatan Ketahanan dan Pemberdayaan Keluarga di Provinsi Kalimantan Timur, 2018 <i>Number of Family Resilience and Empowerment Activity Group by Regency/Municipality in Kalimantan Timur Province, 2018</i>	291
5.	Pertanian, Kehutanan, Peternakan, dan Perikanan/Agriculture, Forestry, Livestock, and Fishery	293
5.1	Tanaman Pangan	
	<i>Food Crops</i>	307
5.1.1	Luas Panen, Produktivitas, dan Produksi Padi Menurut Kabupaten/Kota di Provinsi Kalimantan Timur, 2018 <i>Harvested Area, Production, and Productivity of Paddy by Regency/Municipality in Kalimantan Timur Province, 2018</i>	307
5.1.2	Produksi Padi Setara Beras Menurut Kabupaten/Kota di Provinsi Kalimantan Timur, 2018 <i>Rice Equivalent Production by Regency/Municipality in Kalimantan Timur Province, 2018</i>	308
5.1.3	Produksi Jagung dan Kedelai Menurut Kabupaten/Kota di Provinsi Kalimantan Timur (ton), 2018 <i>Production of Maize and Soybeans by Regency/Municipality in Kalimantan Timur Province (ton), 2018</i>	309
5.1.4	Luas Lahan Tegal/Kebun, Ladang/Huma, dan Lahan Yang sementara Tidak Diusahakan Menurut Kabupaten/Kota di Provinsi Kalimantan Timur (ha), 2018 <i>Area of Tegal/Gardens, Fields/Huma, and Temporary Not Cultivated Land by Regency/Municipality in Kalimantan Timur Province (ha), 2018</i>	310
5.2	Hortikultura	
	<i>Horticulture</i>	311
5.2.1	Luas Panen Tanaman Sayuran Menurut Jenis Tanaman Menurut Kabupaten/Kota di Provinsi Kalimantan Timur (ha), 2017 dan 2018 <i>Harvested Area of Vegetables by Kind of Plant by Regency/Municipality in Kalimantan Timur Province (ha), 2017-2018</i>	311
5.2.2	Produksi Tanaman Sayuran Menurut Jenis Tanaman Menurut Kabupaten/	

	Kota di Provinsi Kalimantan Timur (kuintal), 2017 dan 2018 <i>Production of Vegetables by Kind of Plant by Regency/ Municipality in Kalimantan Timur Province (quintal), 2017-2018</i>	316
5.2.3	Luas Panen Tanaman Sayuran dan Buah–Buahan Semusim Menurut Jenis Tanaman di Provinsi Kalimantan Timur (ha), 2015-2018 <i>Harvested Area of Seasonal Vegetables and Fruits by Kind of Plant in Kalimantan Timur Province (ha), 2015-2018</i>	321
5.2.4	Produksi Tanaman Sayuran dan Buah–Buahan Semusim Menurut Jenis Tanaman di Provinsi Kalimantan Timur (kuintal), 2015-2018 <i>Production of Seasonal Vegetables and Fruits by Kind of Plant in Kalimantan Timur Province (quintal), 2015-2018</i>	323
5.2.5	Luas Panen Tanaman Biofarmaka Menurut Jenis Tanaman Menurut Kabupaten/Kota di Provinsi Kalimantan Timur (m ²), 2017 dan 2018 <i>Harvested Area of Medicinal Plants by Kind of Plant by Regency/Municipality in Kalimantan Timur Province (m²), 2017 and 2018</i>	325
5.2.6	Produksi Tanaman Biofarmaka Menurut Jenis Tanaman Menurut Kabupaten/Kota di Provinsi Kalimantan Timur (kg), 2017 dan 2018 <i>Production of Medicinal Plants by Kind of Plant by Regency/Municipality in Kalimantan Timur Province (kg), 2017 and 2018</i>	327
5.2.7	Luas Panen Tanaman Biofarmaka Menurut Jenis Tanaman di Provinsi Kalimantan Timur (m ²), 2015-2018 <i>Harvested Area of Medicinal Plants by Kind of Plant in Kalimantan Timur Province (m²), 2015-2018</i>	329
5.2.8	Produksi Tanaman Biofarmaka Menurut Jenis Tanaman di Provinsi Kalimantan Timur (kg), 2015-2018 <i>Production of Medicinal Plants by Kind of Plant in Kalimantan Timur Province (kg), 2015-2018</i>	330
5.2.9	Luas Panen Tanaman Hias Menurut Jenis Tanaman Menurut Kabupaten/ Kota di Provinsi Kalimantan Timur (m ²), 2017 dan 2018 <i>Harvested Area of Ornamental Plants by Kind of Plant by Regency/Municipality in Kalimantan Timur Province (m²), 2017 and 2018</i>	331
5.2.10	Produksi Tanaman Hias Menurut Jenis Tanaman Menurut Kabupaten/Kota di Provinsi Kalimantan Timur (tangkai), 2017 dan 2018 <i>Production of Ornamental Plants by Kind of Plant by Regency/Municipality in Kalimantan Timur Province (stalks), 2017 and 2018</i>	333
5.2.11	Luas Panen Tanaman Hias Menurut Jenis Tanaman di Provinsi Kalimantan Timur (m ²), 2015-2018 <i>Harvested Area of Ornamental Plants by Kind of Plant in Kalimantan Timur Province (m²), 2015-2018</i>	335
5.2.12	Produksi Tanaman Hias Menurut Jenis Tanaman di Provinsi Kalimantan Timur (tangkai), 2015-2018 <i>Production of Ornamental Plants by Kind of Plant in Kalimantan Timur Province (stalks), 2015-2018</i>	336

5.2.13	Produksi Buah-buahan Menurut Jenis Tanaman dan Kabupaten/Kota dan Jenis Buah di Provinsi Kalimantan Timur (kuintal), 2017 dan 2018 <i>Production of Fruits by Kind of Plant and Regency/Municipality in Kalimantan Timur Province (quintal), 2017 and 2018.....</i>	337
5.2.14	Produksi Buah–Buahan dan Sayuran Tahunan Menurut Jenis Tanaman di Provinsi Kalimantan Timur (kuintal), 2015–2018 <i>Production of Annual Fruits and Vegetables by Kind of Plant in Kalimantan Timur Province (quintal), 2015-2018.....</i>	344
5.2.15	Produktifitas Tanaman Sayuran Menurut Jenis Tanaman Menurut Kabupaten/Kota di Provinsi Kalimantan Timur (kuintal/ha), 2017 dan 2018 <i>Productivity of Vegetables by Kind of Plant by Regency/ Municipality in Kalimantan Timur Province (quintal/ha), 2017 and 2018.....</i>	346
5.2.16	Produktifitas Tanaman Sayuran dan Buah–Buahan Semusim Menurut Jenis Tanaman di Provinsi Kalimantan Timur (kuintal/ha), 2015–2018 <i>Productivity of Seasonal Vegetables and Fruits by Kind of Plant in Kalimantan Timur Province (quintal/ha), 2015-2018.....</i>	351
5.2.17	Produktifitas Tanaman Biofarmaka Menurut Jenis Tanaman Menurut Kabupaten/Kota di Provinsi Kalimantan Timur (kuintal/ha), 2017 dan 2018 <i>Productivity of Medicinal Plants by Kind of Plant by Regency/ Municipality in Kalimantan Timur Province (quintal/ha), 2017 and 2018</i>	353
5.2.18	Produktifitas Tanaman Biofarmaka Menurut Jenis Tanaman di Provinsi Kalimantan Timur (kuintal/ha), 2015–2018 <i>Productivity of Medicinal Plants by Kind of Plant in Kalimantan Timur Province (quintal/ha), 2015-2018</i>	355
5.2.19	Produktifitas Tanaman Hias Menurut Jenis Tanaman Menurut Kabupaten/ Kota di Provinsi Kalimantan Timur (kuintal/ha), 2017 dan 2018 <i>Productivity of Ornamental Plants by Kind of Plant by Regency/ Municipality in Kalimantan Timur Province (quintal/ha), 2017 dan 2018</i>	356
5.2.20	Produktifitas Tanaman Hias Menurut Jenis Tanaman di Provinsi Kalimantan Timur (kuintal/ha), 2015–2018 <i>Productivity of Ornamental Plants by Kind of Plant in Kalimantan Timur Province (quintal/ha), 2015-2018</i>	358

5.3 Perkebunan

	<i>Estate Crops.....</i>	359
5.3.1	Luas Areal Tanaman Perkebunan Menurut Kabupaten/Kota dan Jenis Tanaman di Provinsi Kalimantan Timur (ha), 2017 dan 2018 <i>Planted Area of Estate Crops by Regency/ Municipality and Type of Crops in Kalimantan Timur Province (ha), 2017 dan 2018.....</i>	359
5.3.2	Produksi Perkebunan Menurut Kabupaten/Kota dan Jenis Tanaman di Provinsi Kalimantan Timur (ton), 2017 dan 2018 <i>Production of Estate by Regency/Municipality and Kind of Crops in Kalimantan Timur Province (tons), 2017 and 2018.....</i>	362
5.3.3	Luas Area Tanaman Perkebunan Besar Pemerintah Menurut Jenis Tanaman	

	dan Kabupaten/Kota di Provinsi Kalimantan Timur (ha), 2018 <i>Planted Area of Large States Estates by Type of Crops and Regency/Municipality in Kalimantan Timur Province (ha), 2018</i>	365
5.3.4	Produksi Tanaman Perkebunan Besar Pemerintah Menurut Jenis Tanaman dan Kabupaten/Kota di Provinsi Kalimantan Timur (ha), 2018 <i>Production of Large States Estates by Type of Crops and Regency/Municipality in Kalimantan Timur Province (ha), 2018</i>	366
5.3.5	Luas Area Tanaman Perkebunan Besar Swasta Menurut Jenis Tanaman dan Kabupaten/Kota di Provinsi Kalimantan Timur (ha), 2018 <i>Planted Area of Large Private Estates by Type of Crops and Regency/Municipality in Kalimantan Timur Province (ha), 2018</i>	367
5.3.6	Produksi Perkebunan Besar Swasta Menurut Jenis Tanaman dan Kabupaten/Kota di Provinsi Kalimantan Timur (ton), 2018 <i>Production of Large Private Estate by Type of Crops and Regency/Municipality in Kalimantan Timur Province (tons), 2018</i>	368
5.3.7	Luas Area Tanaman Perkebunan Rakyat Menurut Kabupaten/Kota dan Jenis Tanaman di Provinsi Kalimantan Timur (ha), 2018 <i>Planted Area of Smallholders Estates by Regency/Municipality and Kind of Crop in Kalimantan Timur Province (ha), 2018</i>	369
5.3.8	Produksi Tanaman Perkebunan Rakyat Menurut Kabupaten/Kota dan Jenis Tanaman di Provinsi Kalimantan Timur (ton), 2018 <i>Production of Smallholders Estate by Regency/Municipality and Kind of Crop in Kalimantan Timur Province (tons), 2018</i>	370
5.4	Kehutanan	
	<i>Forestry</i>	371
5.4.1	Luas Kawasan Hutan dan Perairan Menurut Kabupaten/Kota di Provinsi Kalimantan Timur (ha), 2018 <i>Extent of Forest Area, Inland Water, Coastal, and Marine Ecosystem by Regency/Municipality in Kalimantan Timur Province (ha), 2018</i>	371
5.4.2	Produksi Kayu Hutan Menurut Jenis Produksi di Provinsi Kalimantan Timur (m ³), 2009-2018 <i>Timber Production by Type of Product in Kalimantan Timur Province (m³), 2009-2018</i>	373
5.4.3	Jumlah Perusahaan dan Luas IUPHHK-HA dan IUPHHK-HT Menurut Kabupaten/Kota di Provinsi Kalimantan Timur, 2018 <i>Number of Establishment and IUPHHK-HA and IUPHHK-HT Areas by Regency/Municipality in Kalimantan Timur Province, 2018</i>	374
5.4.4	Jumlah Pohon yang Direboisasi dan Direhabilitasi di Wilayah Hutan Provinsi Kalimantan Timur, 2014-2018 <i>Number of Reforested and Rehabilitated Trees in Forest Area of Kalimantan Timur Province, 2014-2018</i>	375
5.4.5	Produksi Kayu Olahan Menurut Jenis dan Kabupaten/Kota di Provinsi Kalimantan Timur, 2018	

<i>Production of Processed Logs by Kind of Product and Regency/Municipality in Kalimantan Timur Province, 2018</i>	376
--	-----

5.5 Peternakan

<i>Livestock</i>	378
5.5.1 Populasi Ternak Menurut Kabupaten/Kota dan Jenis Ternak di Provinsi Kalimantan Timur (Ekor), 2017 dan 2018 <i>Livestock Population by Regency/Municipality and Kind of Livestock in Kalimantan Timur Province (Heads), 2017 and 2018</i>	378
5.5.2 Populasi Unggas Menurut Kabupaten/kota dan Jenis Unggas di Provinsi Kalimantan Timur (Ekor), 2017 dan 2018 <i>Poultry Population by Regency/Municipality and Kind of Poultry in Kalimantan Timur Province (Heads), 2017 and 2018</i>	381
5.5.3 Produksi Daging Ternak Menurut Kabupaten/Kota dan Jenis Ternak di Provinsi Kalimantan Timur (kg), 2017 dan 2018 <i>Meat Production by Regency/Municipality and Kind of Livestock in Kalimantan Timur Province (kg), 2017 and 2018</i>	383
5.5.4 Produksi Daging Unggas Menurut Kabupaten/kota dan Jenis Unggas di Provinsi Kalimantan Timur (kg), 2017 dan 2018 <i>Poultry Meat Production by Regency/Municipality and Kind of Poultry in Kalimantan Timur Province (kg), 2017 and 2018</i>	386
5.5.5 Produksi Telur Unggas dan Susu Sapi Menurut Kabupaten/kota di Provinsi Kalimantan Timur (ton), 2017 dan 2018 <i>Production of Poultry Eggs and Cow Milk by Regency/Municipality in Kalimantan Timur Province (tons), 2017 and 2018</i>	389
5.5.6 Jumlah Ternak Potong yang Masuk Menurut Jenisnya dan Kabupaten/Kota di Provinsi Kalimantan Timur (Ekor), 2018 <i>Imports of Slaughtered Livestock by Kinds and Regency/Municipality in Kalimantan Timur Province (Head), 2018</i>	391
5.5.7 Jumlah Ternak yang di Potong di Rumah Potong Hewan Menurut Jenis Ternak dan Kabupaten/Kota di Provinsi Kalimantan Timur (Ekor), 2018 <i>Number of Livestock Slaughtered (Outside Slaughter houses) by Kinds and Regency/Municipality in Kalimantan Timur Province (Head), 2018</i>	392
5.5.8 Jumlah Ternak yang di Potong di Luar Rumah Potong Hewan Menurut Jenis Ternak dan Kabupaten/Kota di Provinsi Kalimantan Timur (Ekor), 2018 <i>Number of Livestock Slaughtered (At Slaughter houses) by Kinds and Regency/Municipality in Kalimantan Timur Province (Head), 2018</i>	393
5.5.9 Produksi Kulit Menurut Kabupaten/Kota di Provinsi Kalimantan Timur, 2018 <i>Production of Leather by Regency/Municipality in Kalimantan Timur Province, 2018</i>	394
5.5.10 Jumlah Unggas Bibit dan Potong yang Masuk Menurut Jenisnya dan Kabupaten/Kota di Provinsi Kalimantan Timur (Ekor), 2018 <i>Imports of Seed And Slaughtered Poultry by Kind and Regency/Municipality in Kalimantan Timur Province (Head), 2018</i>	395

5.5.11	Populasi Ternak yang Keluar Menurut Jenisnya dan Kabupaten/Kota di Provinsi Kalimantan Timur (Ekor), 2018 <i>Eksports of Livestock by Kinds and Regency/Municipality in Kalimantan Timur Province (Head), 2018</i>	396
5.6	Perikanan	
	<i>Fishery</i>	397
5.6.1	Produksi dan Nilai Produksi Perikanan Tangkap Menurut Kabupaten/Kota dan Jenis Penangkapan di Provinsi Kalimantan Timur, 2018 <i>Production and Production Value of Fish Capture by Regency/Municipality and Type of Captures in Kalimantan Timur Province, 2018</i>	397
5.6.2	Produksi dan Nilai Produksi Perikanan Tangkap di Laut Menurut Kabupaten/ Kota dan Komoditas Utama di Provinsi Kalimantan Timur, 2018 <i>Production and Production Value of Marine Capture Fisheries by Regency/ Municipality and Main Commodity in Kalimantan Timur Province, 2018</i>	399
5.6.3	Produksi dan Nilai Produksi Perikanan Tangkap di Perairan Umum Menurut Kabupaten/Kota dan Komoditas Utama di Provinsi Kalimantan Timur, 2018 <i>Production and Production Value of Inland Open Water Capture Fisheries by Regency/Municipality and Main Commodity in Kalimantan Timur Province, 2018</i>	401
5.6.4	Produksi dan Nilai Produksi Perikanan Tangkap di Perairan Umum Menurut Kabupaten/Kota dan Lokasi di Provinsi Kalimantan Timur, 2018 <i>Production and Production Value of Inland Open Water Capture Fisheries by Regency/Municipality and Location in Kalimantan Timur Province, 2018</i>	403
5.6.5	Produksi dan Nilai Produksi Perikanan Budidaya Menurut Kabupaten/Kota dan Jenis Kegiatan di Provinsi Kalimantan Timur (Ton), 2018 <i>Production and Production Value of Aquaculture by Regency/Municipality and Type of Activity in Kalimantan Timur Province (Ton), 2018</i>	405
5.6.6	Produksi dan Nilai Produksi Perikanan Budidaya Menurut Kabupaten/Kota dan Jenis Budidaya di Provinsi Kalimantan Timur, 2018 <i>Production and Production Value of Aquaculture by Regency/Municipality and Type of Culture in Kalimantan Timur Province, 2018</i>	406
5.6.7	Produksi dan Nilai Produksi Perikanan Budidaya Menurut Kabupaten/Kota dan Komoditas Utama di Provinsi Kalimantan Timur, 2018 <i>Production and Production Value of Aquaculture by Regency/Municipality and Main Commodity in Kalimantan Timur Province, 2018</i>	412
5.6.8	Produksi dan Nilai Produksi Perikanan Menurut Sub Sektor di Provinsi Kalimantan Timur, 2018 <i>Fishery Production and Production Value by Sub Sector in Kalimantan Timur Province, 2018</i>	424
5.6.9	Jumlah Rumah Tangga Perikanan Tangkap Menurut Kabupaten/Kota dan Subsektor di Provinsi Kalimantan Timur, 2017 dan 2018 <i>Number of Fish Capture Households by Regency/Municipality and Subsector in Kalimantan Timur Province, 2017 and 2018</i>	425

5.6.10	Jumlah Rumah Tangga Perikanan Laut Menurut Fasilitas Perahu/Kapal dan Kabupaten/Kota di Provinsi Kalimantan Timur, 2018 <i>Number of Fishing Household by Boat Facilities and Regency/Municipality in Kalimantan Timur Province, 2018</i>	426
5.6.11	Jumlah Perahu/Kapal Penangkap Ikan Laut Menurut Jenis dan Kabupaten/Kota di Provinsi Kalimantan Timur, 2018 <i>Number of Fishing Boats by Type and Regency/Municipality in Kalimantan Timur Province, 2018</i>	427
5.6.12	Jumlah Alat Penangkapan Ikan Laut Menurut Jenis dan Kabupaten/Kota di Provinsi Kalimantan Timur, 2018 <i>Number of Fishing Apparels by Kind and Regency/Municipality in Kalimantan Timur Province, 2018</i>	428
5.6.13	Jumlah Rumah Tangga Perikanan Umum Menurut Fasilitas Perahu/Kapal dan Kabupaten/Kota di Provinsi Kalimantan Timur, 2018 <i>Number of Inland Water Fishing Household by Boat Facilities and Regency/Municipality in Kalimantan Timur Province, 2018</i>	429
5.6.14	Jumlah Perahu/Kapal Penangkap Ikan di Perairan Umum Menurut Jenis dan Kabupaten/Kota di Provinsi Kalimantan Timur, 2018 <i>Number of Fishing Boats on Inland Water by Kind and Regency/Municipality in Kalimantan Timur Province, 2018</i>	430
5.6.15	Jumlah Alat Penangkap Ikan Perairan Umum Menurut Jenis dan Kabupaten/Kota di Provinsi Kalimantan Timur, 2018 <i>Number of Fishing Apparels on Inland Water by Kind and Regency/Municipality in Kalimantan Timur Province, 2018</i>	431
5.6.16	Jumlah Rumah Tangga Perikanan Budidaya Menurut Jenis Budidaya dan Kabupaten/Kota di Provinsi Kalimantan Timur, 2018 <i>Number of Cultured Fishing Household by Kind of Cultured and Regency/Municipality, 2018</i>	432
5.6.17	Luas Usaha Pemeliharaan Ikan Budidaya Menurut Jenis Budidaya dan Kabupaten/Kota di Provinsi Kalimantan Timur (Ha), 2018 <i>Total Fish Culture Areas by Kind of Cultures and Regency/Municipality in Kalimantan Timur Province (Ha), 2018</i>	433
6.	Pertambangan Dan Energi/Mining And Energy	435
6.1	Daya Terpasang, Produksi, dan Distribusi Listrik PT. PLN (Persero) pada Cabang/Ranting PLN Menurut Kabupaten/Kota di Provinsi Kalimantan Timur, 2018 <i>Installed Electricity Power, Production, and Distribution of PT. PLN (Persero) at PLN Branch by Regency/Municipality in Kalimantan Timur Province, 2018</i>	441
6.2	Jumlah Pelanggan Listrik Menurut Kabupaten/Kota di Provinsi Kalimantan Timur, 2015-2018 <i>Number of Electricity Customers by Regency/Municipality in Kalimantan Timur Province, 2015-2018</i>	442
6.3	Jumlah Pelanggan dan Air yang Disalurkan Menurut Kabupaten/Kota di	

	Provinsi Kalimantan Timur, 2017 <i>Number of Customers and Distributed Water by Regency/Municipality in Kalimantan Timur Province, 2017</i>	443
6.4	Produksi Batubara Menurut Jenis Perusahaan di Provinsi Kalimantan Timur (ton), 2009-2017 <i>Coal Production by Kind of Company in Kalimantan Timur Province (ton), 2009-2017</i>	444
6.5	Produksi Minyak Bumi dan Gas Bumi di Provinsi Kalimantan Timur, 2009-2018 <i>Production of Oil and Gas in Kalimantan Timur Province, 2009 – 2018</i>	445
6.6	Produksi Minyak Bumi (MBBL) dan Gas Bumi (MMBTU) Menurut Kabupaten/Kota di Provinsi Kalimantan Timur, 2018 <i>Petroleum Production (MBBL) and Natural Gas (MMBTU) by Regency/Municipality in Kalimantan Timur Province, 2018</i>	446
6.7	Rasio Desa Berlistrik dan Rasio Elektrifikasi Menurut Kabupaten/Kota di Provinsi Kalimantan Timur (%), 2018 <i>Number of Electrified Village Ratio and Electrification Ratio by Regency/Municipality in Kalimantan Timur Province (%), 2018</i>	447
6.8	Jumlah Perusahaan Air Minum, Kapasitas Produksi Sumber Air Baku dan Tenaga Kerja di Provinsi Kalimantan Timur, 2016-2017 <i>Number of Water Supply Establishments, Production Capacity, Water sources, and Workers Engaged in Kalimantan Timur Province, 2016-2017</i>	448
6.9	Jumlah Air Minum yang Disalurkan Perusahaan Air Minum Menurut Klasifikasi Pelanggan di Provinsi Kalimantan Timur (000 m ³), 2015-2017 <i>Quantity of Water Supply by Water Supply Establishments by Client Classification in Kalimantan Timur Province (000 m³), 2015-2017</i>	450
6.10	Nilai Air Minum yang Disalurkan Perusahaan Air Minum Menurut Klasifikasi Pelanggan di Provinsi Kalimantan Timur (Ribu Rp), 2015-2017 <i>Value of Water Supplied by Water Supply Establishments by Client Classification in Kalimantan Timur Province (Thousand Rp), 2015-2017</i>	451
6.11	Pendapatan/Penerimaan Perusahaan Air Minum di Provinsi Kalimantan Timur (Ribu Rp), 2015-2017 <i>Main Income of Water Supply Establishments in Kalimantan Timur Province (Thousand Rp), 2015-2017</i>	452
6.12	Biaya Input Perusahaan Air Minum di Provinsi Kalimantan Timur (Ribu Rp), 2015-2017 <i>Input Cost of Water Supply Establishments in Kalimantan Timur Province (Thousand Rp), 2015-2017</i>	453
6.13	Nilai Tambah Perusahaan Air Minum di Provinsi Kalimantan Timur (Ribu Rp), 2015-2017 <i>Value Added of Water Supply Establishments in Kalimantan Timur Province (Thousand Rp), 2015-2017</i>	454

7. Industri Manufaktur/Manufacturing Industry.....	455
7.1 Jumlah Perusahaan dan Tenaga Kerja Menurut Klasifikasi Industri pada Industri Besar dan Sedang di Provinsi Kalimantan Timur, 2018 <i>Number of Companies and Employees by Industrial Classification in Large and Medium Industries in Kalimantan Timur Province, 2018</i>	461
7.2 Jumlah Perusahaan, Tenaga Kerja, Investasi, dan Nilai Produksi pada Industri Besar dan Sedang Menurut Kabupaten/Kota di Provinsi Kalimantan Timur, 2018 <i>Number of Companies, Employees, Investment, and Production Value in Large and Medium Industries by Regency/Municipality in Kalimantan Timur Province, 2018.....</i>	463
8. Pariwisata/Tourism	465
8.1 Jumlah Akomodasi, Kamar, dan Tempat Tidur yang Tersedia pada Hotel Bintang Menurut Kabupaten/Kota di Provinsi Kalimantan Timur, 2016 dan 2018 <i>Number of Accomodations, Available Rooms and Beds in Classified Hotel by Regency/Municipality in Kalimantan Timur Province, 2016 and 2018.....</i>	471
8.2 Jumlah Akomodasi, Kamar, dan Tempat Tidur yang Tersedia pada Hotel Nonbintang dan Akomodasi Lainnya Menurut Kabupaten/Kota di Provinsi Kalimantan Timur, 2018 <i>Number of Accomodations, Available Rooms and Beds in Non-Classified Hotel and Other Accomodations by Regency/Municipality in Kalimantan Timur Province, 2018.....</i>	472
8.3 Rata-rata Lama Menginap Tamu Asing dan Tamu Domestik Menurut Bulan di Hotel Berbintang Provinsi Kalimantan Timur (hari), 2018 <i>Length Average of Stay of Foreign and Domestic Guests by Month in Classified Hotel of Kalimantan Timur Province (day), 2018</i>	473
8.4 Persentase Tingkat Penghunian Kamar Hotel dan Akomodasi Lainnya Menurut Jenis Hotel dan Bulan di Provinsi Kalimantan Timur, 2018 <i>Occupancy Rate of Hotel and Other Accomodation Room by Hotel Type and Month in Kalimantan Timur Province, 2018</i>	474
8.5 Jumlah Restoran Menurut Kabupaten/Kota di Provinsi Kalimantan Timur, 2014-2018 <i>Number of Restaurants by Regency/Municipality in Kalimantan Timur Province, 2014-2018</i>	475
8.6 Jumlah Rumah Makan Menurut Kabupaten/Kota di Provinsi Kalimantan Timur, 2014-2018 <i>Number of Diners by Regency/Municipality in Kalimantan Timur Province, 2014-2018.....</i>	476
8.7 Jumlah Tenaga Kerja Restoran Menurut Kabupaten/Kota di Provinsi Kalimantan Timur, 2014-2018 <i>Number of Restaurants Workforce by Regency/Municipality in Kalimantan Timur Province, 2014-2018.....</i>	477
8.8 Jumlah Tenaga Kerja Rumah Makan Menurut Kabupaten/Kota di Provinsi	

	Kalimantan Timur, 2014-2018 <i>Number of Diners Workfoce by Regency/Municipality in Kalimantan Timur Province, 2014-2018</i>	478
8.9	Jumlah Biro Perjalanan Wisata Menurut Kabupaten/Kota di Provinsi Kalimantan Timur, 2014-2018 <i>Number of Travel Agent by Regency/Municipality in Kalimantan Timur Province, 2014-2018</i>	479
8.10	Jumlah Agen Travel Wisata Menurut Kabupaten/Kota di Provinsi Kalimantan Timur, 2014-2018 <i>Number of Travel Agent by Regency/Municipality in Kalimantan Timur Province, 2014-2018</i>	480
8.11	Jumlah Obyek Wisata Menurut Jenis/Kategori dan Kabupaten/Kota di Provinsi Kalimantan Timur, 2018 <i>Number of Tourism Objects by Type/Category and Regency/Municipality in Kalimantan Timur Province, 2018</i>	481
9.	Transportasi dan Komunikasi/Transportation and Communication	485
9.1	Transportasi	
	<i>Transportation</i>	497
9.1.1	Panjang Jalan Menurut Kabupaten/Kota dan Tingkat Kewenangan Pemerintahan di Provinsi Kalimantan Timur (km), 2016-2018 <i>Length of Roads by Regency/Municipality and Level of Government Authority in Kalimantan Timur Province (km), 2016-2018</i>	497
9.1.2	Jumlah Kendaraan Bermotor Menurut Kabupaten/Kota dan Jenis Kendaraan di Provinsi Kalimantan Timur (unit), 2016-2018 <i>Number of Registered Motor Vehicles by Regency/Municipality and Type of Motor Vehicles in Kalimantan Timur Province (units), 2016-2018</i>	498
9.1.3	Panjang Jalan Menurut Kabupaten/Kota dan Jenis Permukaan Jalan di Provinsi Kalimantan Timur (km), 2018 <i>Length of Road by Regency/Municipality and Type of Road Surface in Kalimantan Timur Province (km), 2018</i>	499
9.1.4	Panjang Jalan Menurut Kabupaten/Kota dan Kondisi Jalan di Provinsi Kalimantan Timur (km), 2018 <i>Length of Road by Regency/Municipality and Type of Road Conditions in Kalimantan Timur Province (km), 2018</i>	500
9.1.5	Panjang Jalan Negara Menurut Jenis Permukaan Jalan dan Kabupaten/Kota di Provinsi Kalimantan Timur (km), 2018 <i>Length of State Roads by Type of Surface and Regency/Municipality in Kalimantan Timur Province (km), 2018</i>	501
9.1.6	Panjang Jalan Negara Menurut Kondisi Jalan dan Kabupaten/Kota di Provinsi Kalimantan Timur (km), 2018 <i>Length of State Roads by Road Condition and Regency/Municipality in Kali-</i>	

	<i>mantan Timur Province (km), 2018</i>	502
9.1.7	Panjang Jalan Provinsi Menurut Jenis Permukaan Jalan dan Kabupaten/Kota di Provinsi Kalimantan Timur (km), 2018 <i>Length of Provincial Roads by Type of Surface and Regency/Municipality in Kalimantan Timur Province (km), 2018</i>	503
9.1.8	Panjang Jalan Provinsi Menurut Kondisi Jalan dan Kabupaten/Kota di Provinsi Kalimantan Timur (km), 2018 <i>Length of State Provincial Roads by Road Condition and Regency/Municipality in Kalimantan Timur Province (km), 2018</i>	504
9.1.9	Panjang Jalan Kabupaten/Kota Menurut Kabupaten/Kota dan Jenis Permukaan Jalan di Provinsi Kalimantan Timur (km), 2018 <i>Length of Roads of Regency/Municipality by Regency/Municipality and Type of Road Surface in Kalimantan Timur Province (km), 2018</i>	505
9.1.10	Panjang Jalan Kabupaten/Kota Menurut Kabupaten/Kota dan Kondisi Jalan di Provinsi Kalimantan Timur (km), 2018 <i>Length of Roads of Regency/Municipality by Regency/Municipality and Road Condition in Kalimantan Timur Province (km), 2018</i>	506
9.1.11	Banyak dan Panjang Jembatan Menurut Tingkat Pemerintahan yang Berwenang di Provinsi Kalimantan Timur, 2018 <i>Number and Length of Bridges by Level of Government Responsibility in Kalimantan Timur Province, 2018</i>	507
9.1.12	Jumlah Kendaraan Bermotor Menurut Jenis Kendaraan (Unit) di Provinsi Kalimantan Timur, 2018 <i>Number of Motor Vehicles by Type (units) in Kalimantan Timur Province, 2018</i>	508
9.1.13	Jumlah Kendaraan Bermotor Menurut Kabupaten/Kota (Unit), 2015 – 2018 <i>Number of Registered Motor Vehicles by Regency/Municipality (Units), 2015 – 2018</i>	510
9.1.14	Jumlah Kecelakaan Lalu Lintas Menurut Kabupaten/Kota di Provinsi Kalimantan Timur, 2018 <i>Number of Traffic Accidents by Regency/Municipality in Kalimantan Timur Province, 2018</i>	511

9.2 Komunikasi

	<i>Communication</i>	512
9.2.1	Jumlah Kantor Pos Pembantu Menurut Kabupaten/Kota di Provinsi Kalimantan Timur, 2015-2018 <i>Number of Post Offices Subsidiaries by Regency/Municipality in Kalimantan Timur Province, 2015-2018</i>	512
9.2.2	Jumlah Agen Pos Menurut Kabupaten/Kota di Provinsi Kalimantan Timur, 2015-2018 <i>Number of Post Agent by Regency/Municipality in Kalimantan Timur Province, 2015-2018</i>	513

9.2.3	Jumlah Kantor Pos Pembantu Menurut Kabupaten/Kota di Provinsi Kalimantan Timur, 2015-2018 <i>Number of Post Offices Subsidiaries by Regency/Municipality in Kalimantan Timur Province, 2015-2018</i>	514
10.	Perbankan, Investasi, dan Koperasi/Banking, Investment, and Cooperative	515
10.1	Perbankan	
	<i>Banking</i>	520
10.1.1	Jumlah Kantor Bank Umum Menurut Status di Provinsi Kalimantan Timur, 2018 <i>Number of Bank Offices by Offices Status in Kalimantan Timur Province, 2018</i>	520
10.1.2	Jumlah Kantor Bank Menurut Kabupaten/Kota di Provinsi Kalimantan Timur, 2014-2018 <i>Number of Bank Offices by Regency/Municipality in Kalimantan Timur Province, 2014-2018</i>	521
10.1.3	Jumlah Bank Umum dan BPR Menurut Kabupaten/Kota di Provinsi Kalimantan Timur, 2018 <i>Number of Commercial Banks and Rural Banks by Regency /Municipality in Kalimantan Timur Province, 2018</i>	522
10.1.4	Posisi Kredit Bank Umum dan BPR Menurut Sektor Ekonomi berdasarkan Lokasi Proyek di Provinsi Kalimantan Timur (Miliar Rp), 2017-2018 <i>Outstanding of Bank Credits by Economic Sector in Kalimantan Timur Province (Billion Rps), 2017 – 2018</i>	523
10.1.5	Posisi Kredit Bank Umum dan BPR Menurut Kabupaten/Kota berdasarkan Lokasi Proyek di Provinsi Kalimantan Timur (Miliar Rp), 2014-2018 <i>Outstanding of Bank Credits by Regency/Municipality in Kalimantan Timur Province (Billion Rp), 2014 – 2018</i>	525
10.1.6	Posisi Akhir Tahun Deposito Berjangka Bank Umum dan BPR menurut Kabupaten/Kota berdasarkan lokasi Kantor Penghimpun Dana di Provinsi Kalimantan Timur (Miliar Rp) di Provinsi Kalimantan Timur, 2015-2018 <i>Outstanding of Time Deposits and Certificates by Regency/Municipality in Kalimantan Timur Province (Billion Rp) di Kalimantan Timur Province, 2015-2018</i>	526
10.1.7	Posisi Tabungan (Tabanas) Pada Akhir Tahun Bank Umum dan BPR Menurut Kabupaten/Kota berdasarkan Lokasi Kantor Penghimpun Dana di Provinsi Kalimantan Timur, 2017-2018 <i>Position of Deposits (Tabanas) At the End of the Year Commercial Banks and Rural Banks by Regency / Municipality by Location of Fund Holders Office in Kalimantan Timur Province, 2017-2018</i>	527
10.2	Investasi	
	<i>Investment</i>	528
10.2.1	Rencana Penanaman Modal Dalam Negeri di Provinsi Kalimantan Timur,	

	2010-2018	
	<i>Approved Domestic Investment in Kalimantan Timur Province, 2010 – 2018</i> ...	528
10.2.2	Realisasi Penanaman Modal Dalam Negeri di Provinsi Kalimantan Timur, 2010-2018	
	<i>Domestic Investment Realization in Kalimantan Timur Province, 2010 – 2018</i>	529
10.2.3	Rencana Penanaman Modal Dalam Negeri Menurut Sektor Ekonomi di Provinsi Kalimantan Timur, 2018	
	<i>Domestic Investment Plan by Economic Sector in Kalimantan Timur Province, 2018</i>	530
10.2.4	Realisasi Proyek Penanaman Modal Dalam Negeri Menurut Sektor Ekonomi di Provinsi Kalimantan Timur, 2018	
	<i>Domestic Investment Project Realization by Economic Sector in Kalimantan Timur Province, 2018</i>	532
10.2.5	Rencana Penanaman Modal Dalam Negeri Menurut Kabupaten/Kota di Provinsi Kalimantan Timur, 2018	
	<i>Domestic Investment Plan by Regency/Municipality in Kalimantan Timur Province, 2018</i>	534
10.2.6	Realisasi Proyek Penanaman Modal Dalam Negeri Menurut Kabupaten/Kota di Provinsi Kalimantan Timur, 2018	
	<i>Domestic Investment Project Realization by Regency/Municipality in Kalimantan Timur Province, 2018</i>	535
10.2.7	Rencana Penanaman Modal Asing di Provinsi Kalimantan Timur, 2010-2018	
	<i>Foreign Investment Plan in Kalimantan Timur Province, 2010-2018</i>	536
10.2.8	Realisasi Penanaman Modal Asing di Provinsi Kalimantan Timur, 2010-2018	
	<i>Foreign Investment Realization in Kalimantan Timur Province, 2010 – 2018</i> ...	537
10.2.9	Rencana Penanaman Modal Asing Menurut Sektor Ekonomi di Provinsi Kalimantan Timur, 2018	
	<i>Foreign Investment Plan by Economic Sector in Kalimantan Timur Province, 2018</i>	538
10.2.10	Realisasi Proyek Penanaman Modal Asing Menurut Sektor Ekonomi di Provinsi Kalimantan Timur, 2018	
	<i>Foreign Investment Realization by Economic Sector in Kalimantan Timur Province, 2018</i>	540
10.2.11	Rencana Penanaman Modal Asing Menurut Kabupaten/Kota di Provinsi Kalimantan Timur, 2018	
	<i>Foreign Investment Plan by Regency/Municipality in Kalimantan Timur Province, 2018</i>	542
10.2.12	Realisasi Proyek Penanaman Modal Asing Menurut Kabupaten/Kota di Provinsi Kalimantan Timur, 2018	
	<i>Foreign Investment Realization by Regency/Municipality in Kalimantan Timur Province, 2018</i>	543
10.2.13	Jumlah Proyek PMDN dan PMA di Provinsi Kalimantan Timur, 2009-2018	
	<i>Number of Domestic and Foreign Investment Project in Kalimantan Timur</i>	

Province, 2009-2018	544
10.2.14 Jumlah Investasi PMDN dan PMA di Provinsi Kalimantan Timur, 2009 – 2018 <i>Number of Domestic and Foreign Investment in Kalimantan Timur Province, 2009-2018</i>	545
10.2.15 Rasio Daya Serap Tenaga Kerja di Provinsi Kalimantan Timur, 2009 – 2018 <i>Employment Capacity Ratio in Kalimantan Timur Province, 2009 – 2018</i>	546
10.3 Koperasi	
<i>Cooperative</i>	547
10.3.1 Persentase Koperasi Aktif Provinsi Kalimantan Timur, 2018 <i>Percentage of Active Cooperatives of Kalimantan Timur Province, 2018</i>	547
10.3.2 Persentase Koperasi Aktif Provinsi Kalimantan Timur, 2018 <i>Percentage of Active Cooperatives of Kalimantan Timur Province, 2018</i>	548
10.3.3 Realisasi Pembayaran Jaminan BPJS Ketenagakerjaan Menurut Wilayah Operasional dan Jenis Jaminan di Provinsi Kalimantan Timur, 2018 <i>Actual Payment of BPJS Guarantee Employment by Operational Area and Type of Warranty in Kalimantan Timur Province, 2018</i>	549
11. Harga-Harga/Prices	551
11.1 Indeks Harga Konsumen per bulan Menurut Kelompok Pengeluaran di Provinsi Kalimantan Timur (2012=100), 2018 <i>Consumer Price Index per Month by Expenditure Group in Kalimantan Timur Province (2012=100), 2018</i>	556
11.2 Laju Inflasi Harga Konsumen per bulan Menurut Kelompok Pengeluaran di Provinsi Kalimantan Timur (2012=100), 2018 <i>Consumer Price Inflation Rate per Month by Expenditure Group in Kalimantan Timur Province (2012=100), 2018</i>	559
11.3 Laju Inflasi Harga Konsumen Balikpapan, Samarinda, Provinsi Kalimantan Timur dan Indonesia menurut Bulan (2012=100), 2018 <i>Consumer Price Inflation Rate Balikpapan, Samarinda, Kalimantan Timur Province, and Indonesia by Month (2012=100), 2018</i>	562
11.4 Indeks Harga yang Diterima (It), Indeks Harga yang Dibayar (Ib) dan Nilai Tukar Petani (NTP) Gabungan di Provinsi Kalimantan Timur, 2017-2018 <i>Index of Prices Received by Farmers (It), Index of Prices Paid by Farmers (Ib) and Farmers Terms of Trade (NTP) in Kalimantan Timur Province, 2017-2018</i>	563
11.5 Indeks Harga yang Diterima (It), Indeks Harga yang Dibayar (Ib) dan Nilai Tukar Petani (NTP) Subsektor Tanaman Pangan di Provinsi Kalimantan Timur, 2017-2018 <i>Index of Prices Received by Farmers (It), Index of Prices Paid by Farmers (Ib) and Farmers Terms of Trade (NTP) Subsector Food Crops in Kalimantan Timur Province, 2017-2018</i>	564
11.6 Indeks Harga yang Diterima (It), Indeks Harga yang Dibayar (Ib) dan Nilai Tukar Petani (NTP) Subsektor Hortikultura di Provinsi Kalimantan Timur, 2017-2018	

	<i>Index of Prices Received by Farmers (It), Index of Prices Paid by Farmers (Ib) and Farmers Terms of Trade (NTP) Subsector Horticulture in Kalimantan Timur Province, 2017-2018</i>	565
11.7	Indeks Harga yang Diterima (It), Indeks Harga yang Dibayar (Ib) dan Nilai Tukar Petani (NTP) Subsektor Tanaman Perkebunan Rakyat, 2017-2018 <i>Index of Prices Received by Farmers (It), Index of Prices Paid by Farmers (Ib) and Farmers Terms of Trade (NTP) Subsector Plantation Crops in Kalimantan Timur Province, 2017-2018</i>	566
11.8	Indeks Harga yang Diterima (It), Indeks Harga yang Dibayar (Ib) dan Nilai Tukar Petani (NTP) Subsektor Peternakan di Provinsi Kalimantan Timur, 2017-2018 <i>Index of Prices Received by Farmers (It), Index of Prices Paid by Farmers (Ib) and Farmers Terms of Trade (NTP) Subsector Animal Husbandry in Kalimantan Timur Province, 2017-2018</i>	567
11.9	Indeks Harga yang Diterima (It), Indeks Harga yang Dibayar (Ib) dan Nilai Tukar Petani (NTP) Subsektor Perikanan di Provinsi Kalimantan Timur, 2017-2018 <i>Index of Prices Received by Farmers (It), Index of Prices Paid by Farmers (Ib) and Farmers Terms of Trade (NTP) Subsector Fishery in Kalimantan Timur Province, 2017-2018</i>	568
11.10	Rata-Rata Nilai Tukar Petani menurut Subsektor di Provinsi Kalimantan Timur, 2016-2018 <i>Average Farmer Exchange Rate by Subsector in Kalimantan Timur Province, 2016-2018</i>	569
12.	Pengeluaran Penduduk/Population Expenditure	571
12.1	Rata-rata Pengeluaran Per Kapita Sebulan Menurut Kelompok Komoditas di Provinsi Kalimantan Timur (rupiah), 2017 dan 2018 <i>Monthly Average Expenditure per Capita by Commodity Group in Kalimantan Timur Province (rupiahs), 2017 and 2018</i>	576
12.2	Persentase Pengeluaran Per Kapita Sebulan Menurut Kelompok Komoditas di Provinsi Kalimantan Timur, 2017 dan 2018 <i>Percentage of Monthly Expenditure per Capita by Commodity Group in Kalimantan Timur Province, 2017 and 2018</i>	578
12.3	Rata-Rata Pengeluaran Perkapita Sebulan Makanan dan Bukan Makanan Menurut Kabupaten/Kota di Provinsi Kalimantan Timur (ribu rupiah), 2017 dan 2018 <i>Monthly Average of Food and Non-Food Expenditure per Capita by Regency/Municipality (thousand rupiahs) in Kalimantan Timur Province, 2017 dan 2018</i>	580
12.4	Persentase Pengeluaran per Kapita Sebulan Makanan dan Bukan Makanan di Menurut Kabupaten/Kota di Provinsi Kalimantan Timur (ribu rupiah), 2017 dan 2018 <i>Percentage of Monthly Food and Non-Food Expenditure per Capita by Re-</i>	

<i>agency/Municipality in Kalimantan Timur Province (thousand rupiahs), 2017 dan 2018</i>	581
13. Perdagangan Luar Negeri/Foreign Trade	583
13.1 Ekspor	
<i>Export</i>	587
13.1.1 Volume dan Nilai Ekspor Dirinci Menurut Jenis Komoditi di Provinsi Asal Kalimantan Timur, 2017 dan 2018 <i>Volume and Value of Exports by Type of Commodity at Province of Origin Kalimantan Timur, 2017 and 2018</i>	587
13.1.2 Volume dan Nilai Ekspor Menurut Negara Tujuan di Provinsi Muat Kalimantan Timur, 2017 dan 2018 <i>Volume and Value of Exports by Destination Country in Kalimantan Timur Loading Province, 2017 and 2018</i>	588
13.1.3 Volume dan Nilai Ekspor Menurut Pelabuhan Muat di Provinsi Muat Kalimantan Timur, 2017 dan 2018 <i>Volume and Value of Exports by Loading Port in Kalimantan Timur Loading Province, 2017 and 2018</i>	589
13.1.4 Volume dan Nilai Ekspor Dirinci Menurut Jenis Komoditi di Provinsi Muat Kalimantan Timur, 2017 dan 2018 <i>Volume and Value of Exports by Commodity at Loading Province, 2017 and 2018</i>	590
13.1.5 Nilai Ekspor Migas dan Non Migas Provinsi Kalimantan Timur (Ribu US\$), 2005-2018 <i>Exports Value of Oil and gas and Non-Oil/gas Products of Kalimantan Timur Province (Thousand US\$), 2005-2018</i>	591
13.2 Impor	
<i>Import</i>	592
13.2.1 Volume dan Nilai Impor Menurut Negara Asal di Provinsi Kalimantan Timur, 2017 dan 2018 <i>Volume and Value of Import by Country of Origin in Kalimantan Timur Province, 2017 and 2018</i>	592
13.2.2 Volume dan Nilai Impor Menurut Pelabuhan Bongkar di Provinsi Muat Kalimantan Timur, 2017 dan 2018 <i>Volume and Value of Import by Unloading Port in Kalimantan Timur Loading Province, 2017 and 2018</i>	593
13.2.3 Volume dan Nilai Impor Menurut Jenis Komoditi (HS) 8 Digit di Provinsi Kalimantan Timur, 2017 dan 2018 <i>Volume and Value of Import by Commodity in Kalimantan Timur Province, 2017 and 2018</i>	594
13.2.4 Nilai Impor Migas dan Non Migas Provinsi Kalimantan Timur (Ribu US\$), 2005-2018 <i>Value of Imports Oil and Non Oil of Kalimantan Timur Province (Thousand</i>	

	<i>US\$), 2005-2018</i>	595
13.2.5	Neraca Perdagangan Luar Negeri Provinsi Kalimantan Timur (Ribu US\$), 2005-2018 <i>Foreign Trade Balance of Kalimantan Timur Province (Thousand US\$), 2005- 2018</i>	596
14.	Sistem Neraca Nasional/System of National Accounts	597
14.1	Produk Domestik Regional Bruto Provinsi <i>Gross Regional Domestic Product of Province</i>	608
14.1.1	Produk Domestik Regional Bruto Atas Dasar Harga Berlaku Menurut Lapan- gan Usaha di Provinsi Kalimantan Timur (miliar rupiah), 2014–2018 <i>Gross Domestic Regional Bruto at Current Market Prices by Industry in Kali- mantan Timur Province (billion rupiahs), 2014–2018</i>	608
14.1.2	Produk Domestik Regional Bruto Atas Dasar Harga Konstan 2010 Menurut Lapangan Usaha di Provinsi Kalimantan Timur (miliar rupiah), 2014–2018 <i>Gross Domestic Regional Bruto at 2010 Constant Market Prices by Industry in Kalimantan Timur Province (billion rupiahs), 2014–2018</i>	610
14.1.3	Distribusi Persentase Produk Domestik Regional Bruto Atas Dasar Harga Berlaku Menurut Lapangan Usaha di Provinsi Kalimantan Timur (persen), 2014–2018 <i>Percentage Distribution of Gross Domestic Regional Bruto at Current Market Prices by Industry in Kalimantan Timur Province (percent), 2014–2018</i>	612
14.1.4	Laju Pertumbuhan Produk Domestik Regional Bruto Atas Dasar Harga Kon- stan 2010 Menurut Lapangan Usaha di Provinsi Kalimantan Timur (persen), 2015–2018 <i>Growth Rate of Gross Domestic Regional Bruto at 2010 Constant Market Prices by Industry in Kalimantan Timur Province (percent), 2015–2018</i>	614
14.1.5	Indeks Harga Implisit Produk Domestik Regional Bruto Menurut Lapangan Usaha di Provinsi Kalimantan Timur (2010=100), 2015–2018 <i>Implicit Price Index of Gross Regional Domestic Product by Industry in Kali- mantan Timur Province, 2015–2018</i>	616
14.1.6	Laju Implisit Produk Domestik Regional Bruto Menurut Lapangan Usaha di Provinsi Kalimantan Timur (persen), 2015–2018 <i>Implicit Rate of Gross Regional Domestic Product by Industry in Kalimantan Timur Province (percent), 2015–2018</i>	618
14.1.7	Produk Domestik Regional Bruto Atas Dasar Harga Berlaku Menurut Pengel- uaran di Provinsi Kalimantan Timur (miliar rupiah), 2014–2018 <i>Gross Domestic Regional Bruto Current Market Prices by Type of Expenditure in Kalimantan Timur Province (billion rupiahs), 2014–2018</i>	620
14.1.8	Produk Domestik Regional Bruto Atas Dasar Harga Konstan 2010 Menurut Pengeluaran di Provinsi Kalimantan Timur (miliar rupiah), 2014–2018 <i>Gross Domestic Regional Bruto 2010 Constant Market Prices by Type of Expenditure in Kalimantan Timur Province (billion rupiahs), 2014–2018</i>	622

14.1.9	Distribusi Persentase Produk Domestik Regional Bruto Atas Dasar Harga Berlaku Menurut Pengeluaran di Provinsi Kalimantan Timur (persen), 2015–2018 <i>Percentage Distribution of Gross Regional Domestic Product at Current Market Prices by Type of Expenditure in Kalimantan Timur Province (percent), 2015–2018</i>	624
14.1.10	Laju Pertumbuhan Produk Domestik Regional Bruto Atas Dasar Harga Konstan 2010 Menurut Pengeluaran di Provinsi Kalimantan Timur (persen), 2015–2018 <i>Growth Rate of Gross Regional Domestic Product at 2010 Constant Market Prices by Type of Expenditure in Kalimantan Timur Province (percent), 2015–2018</i>	626
14.1.11	Indeks Harga Implisit Produk Domestik Regional Bruto Menurut Pengeluaran di Provinsi Kalimantan Timur, 2015–2018 <i>Implicit Price Index of Gross Regional Domestic Product by Type of Expenditure in Kalimantan Timur Province, 2015–2018</i>	628
14.1.12	Laju Implisit Produk Domestik Regional Bruto Menurut Pengeluaran di Provinsi Kalimantan Timur (persen), 2015–2018 <i>Implicit Growth Rate of Gross Regional Domestic Product by Type of Expenditure in Kalimantan Timur Province (percent), 2015–2018</i>	630
14.2	Produk Domestik Regional Bruto Kabupaten/Kota <i>Gross Regional Domestic Product Of Regency/Municipality</i>	632
14.2.1	Produk Domestik Regional Bruto Atas Dasar Harga Berlaku Menurut Kabupaten/Kota di Provinsi Kalimantan Timur (miliar rupiah), 2015-2018 <i>Gross Regional Domestic Product at Current Market Prices by Regency/Municipality in Kalimantan Timur Province (billion rupiahs), 2015-2018</i>	632
14.2.2	Produk Domestik Regional Bruto Atas Dasar Harga Konstan 2010 Menurut Kabupaten/Kota di Provinsi Kalimantan Timur (miliar rupiah), 2015-2018 <i>Gross Regional Domestic Product at Constant 2010 Prices by Regency/Municipality in Kalimantan Timur Province (billion rupiahs), 2015-2018</i>	633
14.2.3	Laju Pertumbuhan Produk Domestik Regional Bruto Atas Dasar Harga Konstan 2010 Menurut Kabupaten/Kota di Provinsi Kalimantan Timur (persen), 2015-2018 <i>Growth Rate of Gross Regional Domestic Product at 2010 Constant Market Prices by Regency/Municipality in Kalimantan Timur Province (percent), 2015-2018</i>	634
14.2.4	Persentase Kontribusi Terhadap Jumlah Produk Domestik Regional Bruto Seluruh Kabupaten/Kota di Provinsi Kalimantan Timur, 2015-2018 <i>Percentage of Contribution to the Total Gross Regional Domestic Product by Regency/Municipality in Kalimantan Timur Province, 2015-2018</i>	635
14.2.5	Laju Indeks Implisit Produk Domestik Regional Bruto Atas Dasar Harga Berlaku 2010 Menurut Kabupaten/Kota di Provinsi Kalimantan Timur (persen), 2015–2018	

	<i>Implicit Growth Rate Gross Regional Domestic Product at 2010 Current Market Prices by Regency/Municipality in Kalimantan Timur Province (percent), 2015–2018.....</i>	<i>636</i>
14.2.6	Produk Domestik Regional Bruto Perkapita Menurut Kabupaten/Kota di Provinsi Kalimantan Timur (Juta Rupiah), 2015–2018 <i>Gross Regional Domestic Product Per Capita by Regency/Municipality in Kalimantan Timur Province (Million Rupiahs), 2015–2018.....</i>	<i>637</i>
15.	Perbandingan Antar Provinsi/Province Comparison	639
15.1	Jumlah Penduduk Menurut Provinsi di Indonesia (ribu), 2014–2018 <i>Population by Province in Indonesia (thousand), 2014–2018.....</i>	<i>644</i>
15.2	Laju Pertumbuhan Produk Domestik Regional Bruto Atas Dasar Harga Konstan 2010 Menurut Provinsi di Indonesia (persen), 2014–2018 <i>Rate of Growth of Gross Regional Domestic Products at Constant 2010 Prices by Province in Indonesia (percent), 2014–2018.....</i>	<i>646</i>
15.3	Indeks Harga Konsumen Menurut Provinsi di Indonesia (2012=100), 2014–2018 <i>Consumer Price Index by Province in Indonesia (2012=100), 2014–2018.....</i>	<i>648</i>
15.4	Inflasi Tahunan 82 Kota IHK di Indonesia (2012=100), 2014–2018 <i>Annual Inflation 82 CPI Cities in Indonesia (2012=100), 2014–2018.....</i>	<i>652</i>
15.5	Jumlah Penduduk Miskin ¹ Menurut Provinsi di Indonesia (Ribu), 2014–2018 <i>Number of Poor People¹ by Province in Indonesia (Thousand), 2014–2018</i>	<i>656</i>
15.6	Indeks Pembangunan Manusia Menurut Provinsi di Indonesia, 2014–2018 <i>Human Development Index by Province in Indonesia, 2014–2018.....</i>	<i>658</i>
15.7	Pembagian Daerah Administrasi di Indonesia, 2018 <i>Number of Administrative Unite by Province in Indonesia, 2018.....</i>	<i>660</i>
15.8	Ibu Kota Provinsi, Luas Wilayah, dan Jumlah Pulau menurut Provinsi di Indonesia, 2018 <i>Capital City of Province, Area, and Number of Islands by Province in Indonesia, 2018.....</i>	<i>662</i>
15.9	Jumlah Penduduk dan Kepadatan Penduduk menurut Provinsi di Indonesia, 2018 <i>Number of Population and Population Density by Province in Indonesia, 2018.....</i>	<i>664</i>
15.10	Rumah Tangga dan Rata-Rata Banyaknya Anggota Rumah Tangga Menurut Provinsi di Indonesia (Orang), 2010, 2017 dan 2018 <i>Number of Household and Average Household Size by Province in Indonesia (People) , 2010, 2017 dan 2018</i>	<i>666</i>
15.11	Penduduk Berumur 15 Tahun Ke Atas Menurut Provinsi dan Kegiatan Selama Seminggu Yang Lalu (Orang), 2018 <i>Population Aged 15 and Over by Province and Type of Activity During the Previous Week (People), 2018.....</i>	<i>668</i>
15.12	Penduduk Berumur 15 Tahun ke atas yang Bekerja Selama Seminggu yang	

	Lalu Menurut Provinsi dan Lapangan Pekerjaan Utama (Orang), 2018 <i>Who Worked During the Previous Week by Province and Main Industry (People), 2018</i>	672
15.13	Persentase Penduduk Berumur 7 - 24 Tahun Ke Atas Menurut Provinsi dan Status Pendidikan, 2018 <i>Percentage of Population Aged 7-24 Years by Province and Education Status, 2018</i>	678
15.14	Tingkat Pengangguran Terbuka (TPT) Menurut Provinsi, 2017 - 2018 <i>Labor Force Participation Rate (LFPRs) by Province, 2017 - 2018</i>	680
15.15	Tingkat Partisipasi Angkatan Kerja (TPAK) Menurut Provinsi, 2017 - 2018 <i>Labor Force Participation Rate (LFPRs) by Province, 2017 - 2018</i>	682
15.16	Persentase Wanita Berumur 15 - 49 Tahun dan Berstatus Kawin yang Sedang Menggunakan/ Memakai Alat KB Menurut Provinsi, 2014 - 2018 <i>Proportion of Married Women Aged 15 - 49 Years Who Currently Used Contraceptive by Province, 2014 - 2018</i>	684
15.17	Banyaknya Perguruan Tinggi ¹ , Mahasiswa dan Tenaga Edukatif(Negeri dan Swasta) di Bawah Kementerian Riset, Teknologi dan Pendidikan Tinggi Menurut Provinsi, 2017/2018 <i>Number of State and Private Universities, Students and Lecturers (State and Private) Under the Ministry of Research, Technology and High Education by Province, 2017/2018</i>	686
15.18	Upah Minimum Provinsi (UMP) per Bulan Menurut Provinsi (Rupiah) 2015-2018 <i>Provincial Minimum Wages per Month by Province (rupiahs), 2015-2018</i>	688
15.19	Indeks Demokrasi Indonesia Menurut Provinsi di Indonesia, 2014-2018 <i>Statistic of Foreign Direct Investment Realization by Province in Indonesia, 2014-2018</i>	690
15.20	Nilai Ekspor Menurut Pelabuhan Utama (Nilai FOB: juta US\$), 2014 - 2018 <i>Value of Exports by Major Ports (FOB value: million US\$), 2014 - 2018</i>	692
15.21	Nilai Impor Menurut Pelabuhan Utama (Nilai CIF: juta US\$), 2014 - 2018 <i>Value of Imports by Major Ports (CIF value: million US\$), 2014 - 2018</i>	694
15.22	Luas Panen, Produktivitas dan Produksi Padi ¹ Menurut Provinsi, 2018 <i>Area Harvested, Productivity and Production of Paddy¹ by Province, 2018</i>	696
15.23	Produk Domestik Regional Bruto Atas Dasar Harga Berlaku Menurut Provinsi (Miliar Rupiah), 2014- 2018 <i>Gross Regional Domestic Product at Current Price by Province (Billion Rupiahs), 2014- 2018</i>	698
15.24	Produk Domestik Regional Bruto Atas Dasar Harga Konstan 2010 Menurut Provinsi (Miliar Rupiah), 2014- 2018 <i>Gross Regional Domestic Product at 2010 Constant Market Price by Province (Billion Rupiahs), 2014- 2018</i>	700
15.25	Produk Domestik Regional Bruto Per Kapita Atas Dasar Harga Berlaku	

Menurut Provinsi (Ribu Rupiah), 2014- 2018
Per capita Gross Regional Domestic Product at Current Price by Province(
Thousand Rupiahs), 2014- 2018702

<https://kaltim.bps.go.id>

DAFTAR GAMBAR/LIST OF FIGURES

1. Geografi dan Iklim/Geography and Climate	1
1.1 Persentase Luas Wilayah Kabupaten/Kota terhadap Luas Provinsi di Provinsi Kalimantan Timur, 2018 <i>Percentage of Regency/Municipality Area to Province Area in Kalimantan Timur Province, 2018</i>	8
1.2 Rata-rata Suhu Menurut Bulan di Samarinda, Balikpapan, dan Tanjung Redeb, 2018 <i>Average Temperature by Month in Samarinda, Balikpapan, and Tanjung Redeb, 2018</i>	8
2. Pemerintahan/Government	37
2.1 Jumlah Anggota Dewan Perwakilan Rakyat Daerah Menurut Kabupaten/Kota dan Jenis Kelamin di Provinsi Kalimantan Timur, 2018 <i>Number of Members of The Regional House of Representatives by Regency/Municipality and Sex in Kalimantan Timur Province, 2018</i>	45
2.2 Jumlah Pegawai Negeri Sipil Menurut Kabupaten/Kota dan Jenis Kelamin di Provinsi Kalimantan Timur, 2018 <i>Number of Civil Servants by Regency/Municipality and Sex in Kalimantan Timur Province, 2018</i>	45
3. Kependudukan dan Ketenagakerjaan/Population and Employment	69
3.1 Jumlah Penduduk Menurut Kelompok Umur dan Jenis Kelamin di Provinsi Kalimantan Timur, 2018 <i>Population by Age Group and Sex in Kalimantan Timur Province, 2018</i>	79
3.2 Persentase Penduduk Berumur 15 Tahun ke Atas yang Bekerja Selama Seminggu yang Lalu Menurut Kabupaten/Kota dan Lapangan Pekerjaan Utama di Provinsi Kalimantan Timur, 2018 <i>Percentage of Population 15 Years of Age and Over who Worked During The Previous Week by Regency/Municipality and Main Industry in Kalimantan Timur Province, 2018</i>	79
4. Sosial dan Kesejahteraan Rakyat/Social and Welfare	119
4.1 Distribusi Persentase Rumah Tangga Menurut Kabupaten/Kota dan Sumber Penerangan di Provinsi Kalimantan Timur, 2018 <i>Percentage Distribution of Household Population by Regency/Municipality and Lighting source in Kalimantan Timur Province, 2018</i>	136
4.2 Persentase Perempuan Pernah Kawin Berumur 15-49 Tahun yang Melahirkan Anak Lahir Hidup (ALH) Menurut Kabupaten/Kota dan Penolong Proses Kelahiran di Provinsi Kalimantan Timur, 2018 <i>Percentage of Women Ever Married Aged 15-49 Years Who Gave Birth Alived Children by Regency/Municipality and Birth Process Helper in Kalimantan Timur Province, 2018</i>	136

5. Pertanian, Kehutanan, Peternakan, dan Perikanan/Agriculture, Forestry, Livestock, and Fishery	293
5.1 Produksi Cabai, Cabai Rawit, dan Cabai Besar di Provinsi Kalimantan Timur (kuintal), 2015-2018 <i>Production of Chili, Chili (Capsicum Frutescens), and Chili (Capsicum Annum) in Kalimantan Timur Province (quintal), 2015-2018</i>	306
5.2 Jumlah Perusahaan Pemegang IUPHHK-HA dan IUPHHK-HT Menurut Kabupaten/Kota di Provinsi Kalimantan Timur, 2018 <i>Number of Establishment that Holds IUPHHK-HA and IUPHHK-HT by Regency/Municipality in Kalimantan Timur Province, 2018</i>	306
6. Pertambangan Dan Energi/Mining And Energy	435
6.1 Produksi Minyak Bumi (ribu barrel) dan Gas Bumi (ribu MMBTU) di Provinsi Kalimantan Timur, 2009-2018 <i>Production of Oil (Thousand barrels) and Gas (Thousand MMBTU) in Kalimantan Timur Province, 2009 – 2018</i>	440
6.2 Jumlah Pelanggan Listrik Menurut Kabupaten/Kota di Provinsi Kalimantan Timur, 2015-2018 <i>Number of Electricity Customers by Regency/Municipality in Kalimantan Timur Province, 2015-2018</i>	440
7. Industri Manufaktur/Manufacturing Industry	455
7.1 Jumlah Perusahaan pada Industri Besar dan Sedang Menurut Kabupaten/Kota di Provinsi Kalimantan Timur, 2018 <i>Number of Companies in Large and Medium Industries by Regency/Municipality in Kalimantan Timur Province, 2018</i>	460
7.2 Jumlah Perusahaan Menurut Klasifikasi Industri pada Industri Besar dan Sedang di Provinsi Kalimantan Timur, 2018 <i>Number of Companies by Industrial Classification in Large and Medium Industries in Kalimantan Timur Province, 2018</i>	460
8. Pariwisata/Tourism	465
8.1 Panjang Jalan dan Luas Wilayah Menurut Kabupaten/Kota di Provinsi Kalimantan Timur, 2018 <i>Length of Roads and Area by Regency/Municipality in Kalimantan Timur Province, 2018</i>	470
8.2 Panjang Jalan dan Luas Wilayah Menurut Kabupaten/Kota di Provinsi Kalimantan Timur, 2018 <i>Length of Roads and Area by Regency/Municipality in Kalimantan Timur Province, 2018</i>	470
9. Transportasi dan Komunikasi/Transportation and Communication	485
9.1 Panjang Jalan dan Luas Wilayah Menurut Kabupaten/Kota di Provinsi Kalimantan Timur, 2018 <i>Length of Roads and Area by Regency/Municipality in Kalimantan Timur Province, 2018</i>	496

9.2	Persentase Kendaraan Bermotor Menurut Jenis Kendaraan di Provinsi Kalimantan Timur (unit), 2018 <i>Percentage of Registered Motor Vehicles by Type of Motor Vehicles in Kalimantan Timur Province (units), 2018</i>	496
10.	Perbankan, Investasi, dan Koperasi/Banking, Investment, and Cooperative	515
10.1	Realisasi PMDN dan PMA Menurut Kabupaten/Kota di Provinsi Kalimantan Timur (triliun rupiah), 2018 <i>Domestic and Foreign Investment Realization by Regency/Municipality in Kalimantan Timur Province (trillion rupiah), 2018</i>	519
10.2	Jumlah Kantor Bank dan Koperasi Aktif Menurut Kabupaten/Kota di Provinsi Kalimantan Timur, 2018 <i>Number of Bank Offices and Active Cooperatives by Regency/Municipality in Kalimantan Timur Province, 2018</i>	519
11.	Harga-Harga/Prices	551
11.1	Laju Inflasi Harga Konsumen Balikpapan, Samarinda, Provinsi Kalimantan Timur dan Indonesia menurut Bulan (2012=100), 2018 <i>Consumer Price Inflation Rate Balikpapan, Samarinda, Kalimantan Timur Province, and Indonesia by Month (2012=100), 2018</i>	555
11.2	NTP Gabungan, NTP Subsektor Tanaman perkebunan Rakyat dan NTP Subsektor Peternakan di Provinsi Kalimantan Timur, 2018 <i>NTP, NTP of Subsector Food Crops, and NTP of Subsector Animal Husbandry in Kalimantan Timur Province, 2018</i>	555
12.	Pengeluaran Penduduk/Population Expenditure	571
12.1	Persentase Rata-rata Pengeluaran Per Kapita Sebulan Kelompok Komoditas Makanan di Provinsi Kalimantan Timur, 2018 <i>Percentage of Monthly Average Expenditure per Capita of Food Commodity Group in Kalimantan Timur Province, 2018</i>	575
12.2	Persentase Rata-rata Pengeluaran Per Kapita Sebulan Kelompok Komoditas Bukan Makanan di Provinsi Kalimantan Timur, 2018 <i>Percentage of Monthly Average Expenditure per Capita of Non-food Commodity Group in Kalimantan Timur Province, 2018</i>	575
13.	Perdagangan Luar Negeri/Foreign Trade	583
13.1	Nilai Ekspor Impor Migas dan Non Migas Provinsi Kalimantan Timur (miliar US\$), 2005-2018 <i>Exports Imports Value of Oil and gas and Non-Oil/gas Products of Kalimantan Timur Province (billion US\$), 2005-2018</i>	586
13.2	Nilai Ekspor Menurut Pelabuhan Muat dan Nilai Impor Menurut Pelabuhan Bongkar di Provinsi Muat Kalimantan Timur (miliar US\$), 2018 <i>Value of Exports by Loading Port and Value of Import by Unloading Port in Kalimantan Timur Loading Province (billion US\$), 2018</i>	586
14.	Sistem Neraca Nasional/System of National Accounts	597

14.1	Distribusi Persentase PDRB ADHB Menurut Lapangan Usaha di Provinsi Kalimantan Timur (persen), 2018 <i>Percentage Distribution of GDRP at Current Market Prices by Industry in Kalimantan Timur Province (percent), 2018</i>	607
14.2	PDRB ADHB Menurut Kabupaten/Kota di Provinsi Kalimantan Timur (triliun rupiah), 2017-2018 <i>GRDP at Current Market Prices by Regency/Municipality in Kalimantan Timur Province (trillion rupiahs), 2017-2018</i>	607
15.	Perbandingan Antar Provinsi/Province Comparison	639
15.1	Persentase Penduduk Miskin, Tingkat Pengangguran Terbuka (TPT), dan Pertumbuhan Ekonomi Menurut Provinsi (persen), 2018 <i>Percentage of Poor People, Labor Force Participation Rate (LFPRs) and Economic Growth by Province (percent), 2018</i>	643

<https://kaltim.bps.go.id>

PENJELASAN UMUM/EXPLANATORY NOTES

Tanda-tanda, satuan-satuan, dan lain-lainnya yang digunakan dalam publikasi ini adalah sebagai berikut:

Symbols, measurement units, and acronyms which are used in this publication, are as follows:

1. TANDA-TANDA/SYMBOLS

Data tidak tersedia/ <i>Data not available</i>	: ...
Tidak ada atau nol/ <i>Null or zero</i>	: –
Data dapat diabaikan/ <i>Data negligible</i>	: 0
Tanda decimal/ <i>Decimal point</i>	: ,
Data tidak dapat ditampilkan/ <i>Not applicable</i>	: NA
Angka perkiraan/ <i>Estimated figures</i>	: ^e
Angka sementara/ <i>Preliminary figures</i>	: ^x
Angka sangat sementara/ <i>Very preliminary figures</i>	: ^{xx}
Angka diperbaiki/ <i>Revised figures</i>	: ^r

2. SATUAN/UNITS

barel/ <i>barrel</i>	: 158,99 liter/litres = 1/6,2898 m ³
hektar (ha)/ <i>hectare (ha)</i>	: 10 000 m ²
kilometer (km)/ <i>kilometres (km)</i>	: 1 000 meter/meters (m)
knot/ <i>knot</i>	: 1,8523 km/jam (km/hour)
kuintal/ <i>quintal</i>	: 100 kg
KWh	: 1 000 Watt hour
MWh	: 1 000 KWh
liter (untuk beras)/ <i>litre (for rice)</i>	: 0,80 kg
ons/ <i>ounce</i>	: 28,31 gram/grams
ton	: 1 000 kg

Satuan lain: buah, dus, butir, helai/lembar, kaleng, batang, pulsa, ton kilometer (ton-km), jam, menit, persen (%).

Other units: unit, pack, pieces, sheet, tin, pulse, ton-kilometres(ton-km), hour, minute, percent (%).

31.051,71 km²
sq.km

KAB/KOTA DENGAN

LUAS TERBESAR

Regency/Municipality with the largest area

163,14 km²
sq.km

KAB/KOTA DENGAN

LUAS TERKECIL

Regency/Municipality with the smallest area



232,90 mm³

KAB/KOTA DENGAN RATA-RATA PER TAHUN

CURAH HUJAN TERTINGGI

Regency/Municipality with the highest rainfall

158,50 mm³

KAB/KOTA DENGAN RATA-RATA PER TAHUN

CURAH HUJAN TERENDAH

Regency/Municipality with the lowest rainfall

PENJELASAN TEKNIS

TECHNICAL NOTES

1. Badan Pusat Statistik (BPS) telah melakukan pendataan Potensi Desa (Podes) sejak tahun 1980. Sejak saat itu, Podes dilaksanakan secara rutin sebanyak 3 kali dalam kurun waktu sepuluh tahun untuk mendukung kegiatan Sensus Penduduk, Sensus Pertanian, ataupun Sensus Ekonomi. Dengan demikian, fakta penting terkait ketersediaan infrastruktur dan potensi yang dimiliki oleh setiap wilayah dapat dipantau perkembangannya secara berkala dan terus menerus.
 2. Sejak tahun 2008, pendataan Podes mengalami perubahan dengan adanya penambahan kuesioner suplemen kecamatan dan Kabupaten/Kota di Provinsi Kalimantan Timur. Penambahan kuesioner tersebut bertujuan untuk meningkatkan manfaat data Podes bagi para konsumen data dan pemerintah daerah dalam perencanaan pembangunan wilayah.
 3. Data Podes merupakan satu-satunya sumber data kewilayahan yang muatannya beragam dan memberi gambaran tentang situasi pembangunan suatu wilayah (regional). Ini berbeda dengan data dari hasil pendekatan rumah tangga yang lebih menekankan pada dimensi aktivitas sektoral. Keduanya sama penting dan menjadi kekayaan BPS.
 4. Cakupan Wilayah : Pencacahan Podes dilakukan secara sensus terhadap seluruh wilayah administrasi pemerintahan terendah setingkat desa (yaitu desa, kelurahan, nagari, Unit Permukiman Transmigrasi (UPT)) yang masih dibina oleh kementerian terkait.
1. *BPS-Statistics Indonesia has already recorded village potential (Podes) since 1980. Since then, Podes regularly implemented 3 (three) times within ten years to support the activities of the Population Census, Agriculture Census, or Economic Census. Thus, important facts related to the availability of infrastructure and the potential possessed by each region can be monitored regularly and continually.*
 2. *Since 2008, Podes has been changed especially in providing additional information from subdistrict and Regency/Municipality in Kalimantan Timur Province, using separate questionnaires. The goal of these changes is to provide more benefits for data users and local government in regional development planning.*
 3. *Podes data is the only one source of spatial data consisting of various information and providing a picture of development progress in a region. The Podes data are different from data resulted from household surveys focusing on the dimension of sectoral activities. Both kind of data are important and become the trade mark of BPS on the data richness aspect.*
 4. *Podes Coverage : Podes enumeration is implemented as a census of the lowest governmental administrative region equivalent to village (i.e. village, sub-district, nagari, and Transmigration Settlement Unit which is still fostered by the relevant ministries).*

PENJELASAN TEKNIS	TECHNICAL NOTES
5. Sungai adalah aliran air yang besar (biasanya buatan alam).	5. <i>The river is large stream of water (usually made in nature).</i>
6. Iklim adalah keadaan hawa (suhu, kelembaban, awan, hujan, dan sinar matahari) pada suatu daerah dalam jangka waktu yang agak lama (30 tahun).	6. <i>Climate is the state of the weather (temperature, humidity, clouds, rain, and sun) on an area within a longer period of time (30 years).</i>
7. Suhu adalah ukuran kuantitatif terhadap temperatur; panas dan dingin, diukur dengan termometer.	7. <i>Temperature is a quantitative measure of the temperature; hot and cold, measured with a thermometer.</i>
8. Kelembaban udara adalah banyaknya uap air yang dikandung oleh udara, dapat diukur dengan hygrometer.	8. <i>Humidity is the amount of water vapor contained in the air which can be measured with a hygrometer.</i>
9. Curah hujan adalah banyaknya hujan yang tercurah (turun) di suatu daerah dalam jangka waktu tertentu.	9. <i>Rainfall is the amount of rain poured down in an area within a certain period.</i>
10. Tekanan udara adalah berat udara di atas suatu satuan areal, diukur dengan barometer.	10. <i>Air pressure is the weight of the air above a unit area, measured by a barometer.</i>

ULASAN	DESCRIPTION
<p>GEOGRAFI</p> <p>Kalimantan Timur adalah provinsi yang berada di Pulau Kalimantan. Dengan luas wilayah sebesar 127.346,92 km², Kalimantan Timur merupakan provinsi terluas keempat di Indonesia setelah Papua, Kalimantan Tengah, dan Kalimantan Barat. Secara astronomis, Kalimantan Timur terletak antara 113°35'31" dan 119°12'48" bujur timur, dan antara 2°34'23" lintang utara dan 2°44'14" lintang selatan. Berdasarkan posisi geografisnya, Kalimantan Timur memiliki batas-batas sebagai berikut: Utara – Kalimantan Utara; Selatan – Kalimantan Selatan; Barat – Kalimantan Barat, Kalimantan Tengah, serta Negara Malaysia; Timur – Laut Sulawesi dan Selat Makassar.</p> <p>Kalimantan Timur merupakan salah satu pintu gerbang pembangunan di wilayah Indonesia bagian Timur. Daerah yang juga dikenal sebagai gudang kayu dan hasil pertambangan ini mempunyai ratusan sungai yang tersebar pada hampir semua kabupaten/kota. Sungai juga menjadi salah satu sarana angkutan utama di samping angkutan darat. Adapun sungai terpanjang di Kalimantan Timur adalah Sungai Mahakam. Sungai ini berawal dari Mahakam Ulu, melintasi wilayah Kutai Barat dan berhilir di Kutai Kartanegara dan Kota Samarinda.</p> <p>IKLIM</p> <p>Kalimantan Timur yang beriklim tropis mempunyai musim yang hampir sama dengan wilayah Indonesia pada umumnya, yaitu adanya musim kemarau dan musim penghujan.</p>	<p>GEOGRAPHY</p> <p><i>Kalimantan Timur is a province on the island of Kalimantan. With an area of 127,346.92 km², Kalimantan Timur is the fourth largest province in Indonesia after Papua, Kalimantan Tengah, and Kalimantan Barat. Astronomically, Kalimantan Timur is located between 113°35'31" and 119°12'48" east longitude, and between 2°34'23" north latitude and 2°44'14" south latitude. Based on its geographical position, Kalimantan Timur has the following boundaries: North – Kalimantan Utara; South – Kalimantan Selatan; West – Kalimantan Barat, Kalimantan Tengah, and Malaysia; East - Sulawesi Sea and Makassar Strait.</i></p> <p><i>Kalimantan Timur is one of the gateways of development in the eastern part of Indonesia. This area, also known as a timber warehouse and mining products, has hundreds of rivers spread across almost all regency and municipalities. The river is also one of the main means of transportation in addition to land transportation. The longest river in Kalimantan Timur is the Mahakam River. The river starts from the Mahakam Ulu, crosses the Kutai Barat region and runs through Kutai Kartanegara and Samarinda Municipality.</i></p> <p>CLIMATE</p> <p><i>Kalimantan Timur has a tropical climate. It means that it has the same season as Indonesian regions in general, specifically the dry season and the rainy season.</i></p>

ULASAN	DESCRIPTION
<p>Musim kemarau biasanya terjadi pada bulan Mei sampai dengan bulan Oktober, sedang musim penghujan terjadi pada bulan November sampai dengan bulan April. Keadaan ini terus berlangsung setiap tahun yang diselingi dengan musim peralihan pada bulan-bulan tertentu.</p>	<p><i>The dry season usually occurs from May to October, while the rainy season occurs from November to April. This condition continues every year, interspersed with the transitional season in certain months.</i></p>
<p>Namun dalam tahun-tahun terakhir ini, keadaan musim di Kalimantan Timur kadang tidak menentu. Pada bulan-bulan yang seharusnya turun hujan dalam kenyataannya tidak ada hujan sama sekali, atau sebaliknya pada bulan-bulan yang seharusnya kemarau justru terjadi hujan dengan musim yang jauh lebih panjang.</p>	<p><i>But in recent years, the condition of the season in Kalimantan Timur is sometimes irregular. In the months that are supposed to rain, in reality, there is no rain at all. Or vice versa: in the months that are supposed to be drought, it rains with a much longer period.</i></p>
<p>Suhu udara rata-rata tertinggi di wilayah Stasiun Samarinda sebesar 28,2°C pada bulan Desember dan terendah 27,6°C pada bulan Januari dan Februari. Rata-rata kelembaban udara tertinggi 84,0% pada bulan Mei dan terendahnya 77,0% pada bulan September. Rata-rata kecepatan angin 4 knot. Curah hujan rata-rata selama tahun 2018 adalah 158,5 mm dan 16 hari hujan, dengan intensitas terbesar terjadi pada bulan Mei dengan curah hujan mencapai 296,3 mm.</p>	<p><i>The highest average temperature in the Samarinda Station area was 28.2°C in December and the lowest was 27.6°C in January and February. The highest average humidity is 84.0% in May and the lowest is 77.0% in September. Average wind speed is 4 knots. The average precipitation during 2018 is 158.5 mm and 16 rain days, with the highest intensity occurring in May with precipitation reaching 296.3 mm.</i></p>
<p>Suhu udara rata-rata tertinggi di wilayah Stasiun Balikpapan sebesar 27,8°C pada bulan September dan terendahnya 26,8°C pada bulan Februari. Rata-rata kelembaban udara tertinggi 90,0% pada bulan Maret dan terendahnya 82,0% pada bulan September. Rata-rata kecepatan angin 4 knot. Curah hujan rata-rata selama tahun 2018 adalah 232,9 mm dan 19 hari hujan, dengan intensitas terbesar terjadi pada bulan Maret dengan curah hujan mencapai 412,2 mm.</p>	<p><i>The highest average temperature in the Balikpapan Station area was 27.8°C in September and the lowest was 26.8°C in February. The highest average humidity is 90.0% in March and the lowest is 82.0% in September. Average wind speed is 4 knots. Average precipitation during 2018 is 232.9 mm and 19 rainy days, with the highest intensity occurring in March with precipitation reaching 412.2 mm.</i></p>

ULASAN	DESCRIPTION
<p>Suhu udara rata-rata tertinggi di wilayah Stasiun Tanjung Redeb sebesar 27,5°C pada bulan September dan terendahnya 26,1°C pada bulan Januari. Rata-rata kelembaban udara tertinggi 90,0% pada bulan Januari dan terendahnya 82,0% pada bulan September. Rata-rata kecepatan angin 4 knot. Curah hujan rata-rata selama tahun 2018 adalah 188,3 mm dan 18 hari hujan, dengan intensitas terbesar terjadi pada bulan April dengan curah hujan mencapai 311,0 mm.</p>	<p><i>The highest average air temperature in the Tanjung Redeb Station area was 27.5°C in September and the lowest was 26.1°C in January. The highest average humidity is 90.0% in January and the lowest is 82.0% in September. Average wind speed is 4 knots. The average precipitation during 2018 is 188.3 mm and 18 rain days, with the highest intensity occurring in April with precipitation reaching 311.0 mm.</i></p>

Gambar 1.1 Persentase Luas Wilayah Kabupaten/Kota terhadap Luas Provinsi di Provinsi Kalimantan Timur, 2018
Figure Percentage of Regency/Municipality Area to Province Area in Kalimantan Timur Province, 2018

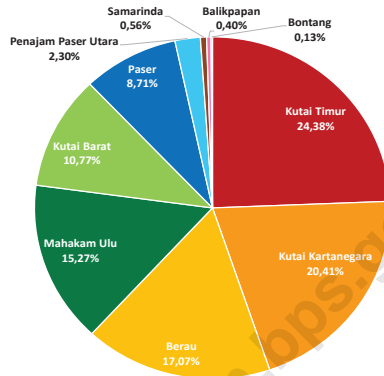

Sumber/Source : Badan Perencanaan Pembangunan Daerah Provinsi Kalimantan Timur/Regional Development Planning Board of Kalimantan Timur Province

Gambar 1.2 Rata-rata Suhu Menurut Bulan di Samarinda, Balikpapan, dan Tanjung Redeb, 2018
Figure Average Temperature by Month in Samarinda, Balikpapan, and Tanjung Redeb, 2018

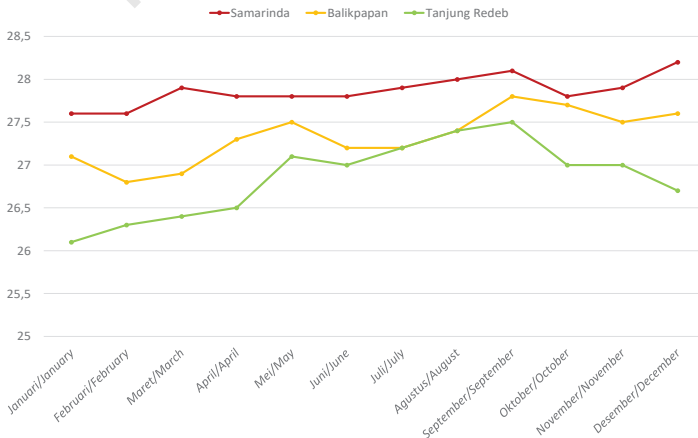

Sumber/Source : Badan Meteorologi, Klimatologi dan Geofisika Provinsi Kalimantan Timur/Meteorology and Geophysics Board of Kalimantan Timur Province

1.1 KEADAAN GEOGRAFI

GEOGRAPHY CONDITION

Tabel 1.1.1 Luas Daerah dan Jumlah Pulau Menurut Kabupaten/Kota di Provinsi Kalimantan Timur, 2018
Total Area and Number of Islands by Regency/Municipality in Kalimantan Timur Province, 2018

Kabupaten/Kota <i>Municipality/Regency</i>	Ibukota Kabupaten/ Kota <i>Capital of Regency/Municipality</i>	Luas ¹ (km ²) <i>Total Area¹ (km²)</i>	Persentase terhadap Luas Provinsi <i>Percentage to Province's Area</i>
(1)	(2)	(3)	(4)
Kabupaten/Regency			
1. Paser	Tanah Grogot	11 096,96	8,71
2. Kutai Barat	Sendawar	13 709,92	10,77
3. Kutai Kartanegara	Tenggarong	25 988,08	20,41
4. Kutai Timur	Sangata	31 051,71	24,38
5. Berau	Tanjung Redeb	21 735,19	17,07
6. Penajam Paser Utara	Penajam Paser Utara	2 923,73	2,30
7. Mahakam Ulu	Long Bagun	19 449,41	15,27
Kota/Municipality			
1. Balikpapan	Balikpapan	512,25	0,40
2. Samarinda	Samarinda	716,53	0,56
3. Bontang	Bontang	163,14	0,13
Kalimantan Timur	Samarinda	127 346,92	100,00

Lanjutan Tabel/Continued Table 1.1.1

Kabupaten/Kota Municipality/Regency	Jumlah Pulau ² / Number of Island ²	Tinggi Wilayah (mdpl)/ Altitude (m a.s.l)	Jarak ke Ibukota Provinsi (km) Distance to Province Capital (km)
(1)	(5)	(6)	(7)
Kabupaten/Regency			
1. Paser	14	7-40	257,23
2. Kutai Barat	-	10-80	309,92
3. Kutai Kartanegara	91	8-75	28,94
4. Kutai Timur	37	6-15	176,00
5. Berau	73	6-45	547,00
6. Penajam Paser Utara	17	0-40	130,00
7. Mahakam Ulu	16	...	600,00
Kota/Municipality			
1. Balikpapan	8	0-95	112,00
2. Samarinda	1	7-80	-
3. Bontang	17	0-50	108,00
Kalimantan Timur	6³		

Catatan/Note : ¹ Berdasarkan Peraturan Daerah No.01 Tahun 2016 tentang Rencana Tata Ruang Wilayah Provinsi Kalimantan Timur Tahun 2016-2036/*Based on Regional Regulation No.01 of 2016 on Spatial Planning of Kalimantan Timur Province 2016-2036*

² Berdasarkan Biro Pemerintah Sekretariat daerah Provinsi Kalimantan Timur/*Based on the Government Bureau of the Regional Secretariat of Kalimantan Timur Province*

³ Jumlah pulau milik Pemerintah Provinsi Kalimantan Timur/*Number of islands belonging to the Government of Kalimantan Timur Province*

Sumber/Source : Badan Perencanaan Pembangunan Daerah Provinsi Kalimantan Timur/*Regional Development Planning Board of Kalimantan Timur Province*

Tabel 1.1.2 Letak, Batas, dan Luas Kalimantan Timur, 2018
Table Location, Border and Area of Kalimantan Timur, 2018

Letak <i>Location</i>	Antara/ <i>Between</i>	113°35'31" Bujur Timur/ <i>Longitude East</i>
		119°12'48" Bujur Timur/ <i>Longitude East</i>
		2°34'23" Lintang Utara/ <i>Latitude North</i>
		2°44'17" Lintang Selatan/ <i>Latitude South</i>
Batas <i>Border</i>	Utara/ <i>North</i>	Kalimantan Utara/ <i>Kalimantan Utara</i>
	Timur/ <i>East</i>	Selat Makassar dan Laut Sulawesi/ <i>Makassar Strait and Sulawesi Sea</i>
	Selatan/ <i>South</i>	Kalimantan Selatan/ <i>Kalimantan Selatan</i>
	Barat/ <i>West</i>	Kalimantan Barat, Kalimantan Tengah dan Sarawak (Malaysia)/ <i>Kalimantan Barat, Kalimantan Tengah and Sarawak (Malaysia)</i>
Luas Wilayah <i>Total Land Area</i>		127 346,92 km ²

Sumber/*Source* : Peraturan Daerah No.01 Tahun 2016 tentang Rencana Tata Ruang Wilayah Provinsi Kalimantan Timur Tahun 2016-2036/*Regional Regulation No.01 of 2016 on Spatial Planning of Kalimantan Timur Province 2016-2036*

Tabel 1.1.3 Persentase Luas Wilayah Menurut Kabupaten/Kota dan Kelas Lereng/Kemiringan di Provinsi Kalimantan Timur (Persen), 2018
Table Percentage of Area by Regency/Municipality and Slope Class in Kalimantan Timur Province (Percent), 2018

Kabupaten/Kota Regency/Municipality	Kelas Lereng/Kemiringan Slope Class			
	0 - 2 % Flat	2 - 8 % Very Gentle	9 - 15 % Gentle	16 - 25 % Mod Steep
(1)	(2)	(3)	(4)	(5)
Kabupaten/Regency				
1. Paser	54,35	20,08	14,02	7,82
2. Kutai Barat	34,94	32,23	18,87	8,08
3. Kutai Kartanegara	69,12	21,02	8,41	1,39
4. Kutai Timur	27,14	31,22	14,54	10,76
5. Berau	50,58	25,59	15,37	6,56
6. Penajam Paser Utara	58,32	22,80	11,01	6,31
7. Mahakam Ulu	6,40	19,73	16,88	21,49
Kota/Municipality				
1. Balikpapan	50,80	33,74	7,00	4,81
2. Samarinda	33,06	29,50	11,75	12,16
3. Bontang	38,35	36,18	10,62	7,01
Kalimantan Timur	40,89	25,59	14,08	9,06

Lanjutan Tabel/Continued Table 1.1.3

Kabupaten/Kota <i>Regency/Municipality</i>	Kelas Lereng/Kemiringan <i>Slope Class</i>			Jumlah <i>Total</i>
	26 - 40 % <i>Steep</i>	41 - 60 % <i>Very Steep</i>	> 60 % <i>Extremely Steep</i>	
(1)	(6)	(7)	(8)	(9)
Kabupaten/Regency				
1. Pasir	1,63	0,09	-	100,00
2. Kutai Barat	4,32	1,35	0,22	100,00
3. Kutai Kartanegara	0,06	-	-	100,00
4. Kutai Timur	9,68	5,72	0,94	100,00
5. Berau	0,87	0,03	-	100,00
6. Penajam Paser Utara	1,43	0,13	-	100,00
7. Mahakam Ulu	23,93	10,52	1,05	100,00
Kota/Municipality				
1. Balikpapan	2,97	0,63	0,05	100,00
2. Samarinda	10,41	2,81	0,31	100,00
3. Bontang	5,66	1,92	0,26	100,00
Kalimantan Timur	6,82	3,15	0,41	100,00

Sumber/Source : Hasil Pengolahan Data RBI 2018, Dinas Pekerjaan Umum Penataan Ruang dan Perumahan Rakyat Provinsi Kalimantan Timur / *Processing Results of RBI Data 2018, Public Works Department Spatial Planning and Housing of Kalimantan Timur Province*

Tabel 1.1.4 Nama dan Panjang Sungai Menurut Kabupaten/Kota di Provinsi Kalimantan Timur, 2018
Name and Distance of Rivers by Regency/Municipality in Kalimantan Timur Province, 2018

Kabupaten/Kota Regency/Municipality		Sungai River	Panjang (km) Distance (km)
(1)		(2)	(3)
Kutai Kartanegara	1.	Mahakam	920
	2.	Loa Haur	120
	3.	Jembayan	180
	4.	Kendang Rantau	132
	5.	Sabintulung	15
	6.	Pela	10
	7.	Kahala	77
	8.	Batangan Muntai	10
	9.	Bongan	20
	10.	Kedang Kepala	319
	11.	Kelinjau	15
	12.	Belayan	319
	13.	Kedang Pahu	144
Kutai Timur	1.	Sengatta	92
	2.	Benglon	142
	3.	Lembak	48
	4.	Keraitan	22
	5.	Sekurau	...
	6.	Kaliorang	...
	7.	Rapak	38
	8.	Ba'ai	52
	9.	Manubar	32
	10.	Sandaran	...
	11.	Karangan	66
	12.	Bangka	23

Lanjutan Tabel/*Continued Table 1.1.4*

Kabupaten/Kota <i>Regency/Municipality</i>		Sungai <i>River</i>	Panjang (km) <i>Distance (km)</i>
(1)		(2)	(3)
Kutai Timur	13.	Pengadan	...
	14.	Ngayau	101
	15.	Pantun	...
	16.	Telen	182
	17.	Wahau	198
	18.	Kedang Kepala	319
	19.	Senyuir	66
	20.	Marah	49
	21.	Jele	...
	22.	Kelinjau	229
	23.	Benderang	...
	24.	Aji	...
	25.	Mangkupa	...
	26.	Koran	...
	27.	Mengkanying	...
	28.	Tepian Langsung	...
	29.	Beruang	...
	30.	Murung	2
	31.	Santan	78
	32.	Beliwit	19
	33.	Telaga	23
	34.	Rantau	132
	35.	Melan	51
	36.	Tinjau	37
	37.	Long Juk	...
	38.	Rantau	32
	39.	Kedang Rantau	132
	40.	Jelai	38

Lanjutan Tabel/Continued Table 1.1.4

Kabupaten/Kota Regency/Municipality		Sungai River	Panjang (km) Distance (km)
(1)	(2)	(3)	(3)
Kutai Timur	41. Bedat		...
	42. Maaui		...
	43. Kudung		...
	44. Durian		38
	45. Selangkau		...
	46. Golok		...
	47. Pelawan		52
	48. Binatang		38
	49. Mandu		22
	50. Perupuk		...
	51. Peridan		...
	52. Bilas		...
	53. Bulan		...
	54. Marukangan		32
	55. Mengapah		28
	56. Bandang		52
	57. Susuk		...
	58. Belidan		...
	59. Kebuyahan		...
	60. Landas		...
	61. Ngayau		1 900
	62. Karang		750
Kutai Barat	1. Muyub		48
	2. Pari		64
	3. Merah		51
	4. Alau		32
	5. Boh		71
	6. Ninjah		72

Lanjutan Tabel/*Continued Table 1.1.4*

Kabupaten/Kota <i>Regency/Municipality</i>		Sungai <i>River</i>	Panjang (km) <i>Distance (km)</i>
(1)		(2)	(3)
Samarinda	1.	Mahakam	...
	2.	Karang Mumus	...
	3.	Langsat	...
	4.	Pampang kanan	...
	5.	Pampang kiri	...
	6.	Muang	...
	7.	Bayur	...
Berau	1.	Segah	152
	2.	Dumaring	49
	3.	Tabalar	49
	4.	Suaran	19
	5.	Inaran	22
	6.	Kelai	254
	7.	Siduung	83
	8.	Birang	58
	9.	Long gie	49
	10.	Tawon	50
	11.	Malinau	58
	12.	Sambaratta	39
	13.	Sulaiman	23
	14.	Tanian Buku	12
	15.	Lumbungan	18
	16.	Lesan	64
	17.	Pura	72
	18.	Siagung	38
	19.	Berau	292
	20.	Lati	43
	21.	Bental	58

Lanjutan Tabel/Continued Table 1.1.4

Kabupaten/Kota Regency/Municipality		Sungai River	Panjang (km) Distance (km)
(1)		(2)	(3)
Balikpapan	1. Sumber		...
	2. Wain		...
	3. Manggar Besar		...
Paser	1. Temurayan		...
	2. Sesulu		...
	3. Tunan		...
	4. Riko		...
	5. Kernaen		...
	6. Pemaluan		...
	7. Selamayut		...
	8. Semoi		...
	9. Sepaku		...
	10. Tengan		...
	11. Menyangau		...
	12. Jengeru		...
	13. Keladen		...
	14. Secendan		...
	15. Rewang		...
	16. Bakung		...
	17. Kerang		...
	18. Bikang		...
	19. Langai		...
	20. Tebruk		...
	21. Apar Besar		...
	22. Apar Kecil		...
	23. Belengkong		...
	24. Mantik		...
	25. Samu		...

Lanjutan Tabel/*Continued Table 1.1.4*

Kabupaten/Kota <i>Regency/Municipality</i>	Sungai <i>River</i>	Panjang (km) <i>Distance (km)</i>
(1)	(2)	(3)
Paser	26. Sambo	...
	27. Kuaro	...
	28. Pakasan	...
	29. Samuntai	...
	30. Lebok	...
	31. Biu	...
	32. Samurangu	...
	33. Busui	...
	34. Kesungai	...
	35. Kendilo	...
	36. Rayon	...
	37. Mali	...
	38. Adang	...
	39. Sekurau	...
	40. Telake	...
	41. Tualan	...
	42. Pias	...
43. Tuyuk	...	
44. Telakai	...	
45. Kepala Telake	...	

Sumber/*Source* : Badan Perencanaan Pembangunan Daerah Provinsi Kalimantan Timur/*Regional Development Planning Board of Kalimantan Timur Province*

Tabel 1.1.5 Nama dan Luas Danau Menurut Kabupaten di Provinsi Kalimantan Timur, 2018
Table Name and Area of Lakes by Regency in Kalimantan Timur Province, 2018

Kabupaten <i>Regency</i>	Danau <i>Lakes</i>	Luas (ha) <i>Area (ha)</i>
(1)	(2)	(3)
Kutai Kartanegara	Ngayau	920
	Mulupan	24
	Siran	39
	Man	29
	Melintang	11 000
	Semayang	13 000
	Ubis	38
	Karang	39
	Merambi	51
	Puan Rabuk	319
	Loa Kang	23
	Perian	198
	Tempatung	119
	Batu Bumbu	182
	S'Kajo	32
Tanah Liat	49	
Kutai Timur	Ngayau	1 900
	Karang	750

Sumber/Source : Badan Perencanaan Pembangunan Daerah Provinsi Kalimantan Timur/*Regional Development Planning Board of Kalimantan Timur Province*

Tabel 1.1.6 Nama dan Ketinggian Gunung/Bukit Menurut Kabupaten/Kota di Provinsi Kalimantan Timur, 2018
Name and Height of Mountains/Hills by Regency/Municipality in Kalimantan Timur Province, 2018

Kabupaten/Kota <i>Regency/Municipality</i>	Gunung/Bukit <i>Mountain/Hills</i>	Tinggi (meter) <i>Height (meter)</i>
(1)	(2)	(3)
Paser	Kunut	1 051
	Lumut	1 233
	Beratus	1 223
	Ketam	690
	Sarimpaka	1 380
	Melihat	953
	Bawang	689
	Buang	569
Kutai Barat	Ketam	694
	Kedang Pahu	303
	Betring	668
	Binting	67
Kutai Kartanegara	Bukit Biru	656
	Amben	1 274
	Batu Biru	1 015
	Lengkup	1 445
	Patung	400
	Kelipung	156
	Plaat Sraou	250
	Randa	47
	Rampan	180
	Mataram	374
Berau	Autu	750
	Batu Lembu	1 110
	Suaran	1 230

Lanjutan Tabel/Continued Table 1.1.6

Kabupaten/Kota Regency/Municipality	Gunung/Bukit Mountain/Hills	Tinggi (meter) Height (meter)
(1)	(2)	(3)
Berau	Beriun	1 378
	Buntung	826
	Mamtam	2 467
	Kumbat	1 083
	Kopol	1 070
	Benau	750
Kutai Timur	Menyapa	2 000
	Kong Botak	1 234
	Kong Kat	735
	Kulat	1 021
	Beriun	1 308
	Mendam	1 015
	Batu Putih	1 030
Kong Paran	900	

Sumber/Source : Badan Perencanaan Pembangunan Daerah Provinsi Kalimantan Timur/Regional Development Planning Board of Kalimantan Timur Province

1.2 IKLIM

CLIMATE

Tabel 1.2.1 Pengamatan Unsur Iklim di Stasiun Pengamatan Badan Meteorologi Klimatologi dan Geofisika (BMKG) di Provinsi Kalimantan Timur, 2018
Observation of Climate Elements at Meteorological, Climatological, and Geophysical Agency (BMKG) Monitoring Station in Kalimantan Timur Province, 2018

Kabupaten/Kota <i>Municipality/Regency</i>	Stasiun BMKG <i>BMKG Station</i>	Suhu (°C) <i>Temperature (°C)</i>		
		Minimum	Rata-rata Average	Maksimum Maximum
(1)	(2)	(3)	(4)	(5)
Kabupaten/Regency				
1. Paser
2. Kutai Barat
3. Kutai Kartanegara
4. Kutai Timur
5. Berau	Tanjung Redeb	22,80	26,90	34,00
6. Penajam Paser Utara
7. Mahakam Ulu
Kota/Municipality				
1. Balikpapan	Balikpapan	24,10	27,30	31,60
2. Samarinda	Samarinda	21,70	27,90	33,60
3. Bontang

Lanjutan Tabel/Continued Table 1.2.1

Kabupaten/Kota <i>Municipality/Regency</i>	Stasiun BMKG <i>BMKG Station</i>	Kelembaban Udara (%) <i>Humidity (%)</i>		
		Minimum	Rata-rata Average	Maksimum <i>Maximum</i>
(1)	(2)	(6)	(7)	(8)
Kabupaten/Regency				
1. Paser
2. Kutai Barat
3. Kutai Kartanegara
4. Kutai Timur
5. Berau	Tanjung Redeb	48	87	98
6. Penajam Paser Utara
7. Mahakam Ulu
Kota/Municipality				
1. Balikpapan	Balikpapan	72	87	97
2. Samarinda	Samarinda	55	81	94
3. Bontang

Lanjutan Tabel/Continued Table 1.2.1

Kabupaten/Kota <i>Municipality/Regency</i>	Stasiun BMKG <i>BMKG Station</i>	Kecepatan Angin (m/det) <i>Wind Velocity (m/sec)</i>		
		Minimum	Rata-rata Average	Maksimum <i>Maximum</i>
(1)	(2)	(9)	(10)	(11)
Kabupaten/Regency				
1. Paser
2. Kutai Barat
3. Kutai Kartanegara
4. Kutai Timur
5. Berau	Tanjung Redeb	3	3,70	5
6. Penajam Paser Utara
7. Mahakam Ulu
Kota/Municipality				
1. Balikpapan	Balikpapan	2	3,80	6
2. Samarinda	Samarinda	3	3,50	4
3. Bontang

Lanjutan Tabel/Continued Table 1.2.1

Kabupaten/Kota <i>Municipality/Regency</i>	Stasiun BMKG <i>BMKG Station</i>	Tekanan Udara (mb) <i>Atmospheric Pressure (mb)</i>		
		Minimum	Rata-rata Average	Maksimum Maximum
(1)	(2)	(12)	(13)	(14)
Kabupaten/Regency				
1. Paser
2. Kutai Barat
3. Kutai Kartanegara
4. Kutai Timur
5. Berau	Tanjung Redeb	1 010,60	1 012,00	1 012,90
6. Penajam Paser Utara
7. Mahakam Ulu
Kota/Municipality				
1. Balikpapan	Balikpapan	1 009,00	1 010,70	1 011,70
2. Samarinda	Samarinda	1 011,10	1 012,00	1 013,00
3. Bontang

Lanjutan Tabel/Continued Table 1.2.1

Kabupaten/Kota <i>Municipality/Regency</i>	Stasiun BMKG <i>BMKG Station</i>	Jumlah curah hujan (mm) <i>Number of Precipitation (mm)</i>	Jumlah hari hujan (hari) <i>Number of Rainy Days (day)</i>	Penyinaran Matahari (%) <i>Duration of Sunshine (%)</i>
(1)	(2)	(15)	(16)	(17)
Kabupaten/Regency				
1. Paser
2. Kutai Barat
3. Kutai Kartanegara
4. Kutai Timur
5. Berau	Tanjung Redeb	188,30	18	45,8
6. Penajam Paser Utara
7. Mahakam Ulu
Kota/Municipality				
1. Balikpapan	Balikpapan	232,90	19	44,3
2. Samarinda	Samarinda	158,50	16	42,9
3. Bontang

Catatan/Note : Di Provinsi Kalimantan Timur hanya terdapat tiga stasiun BMKG/There are only three BMKG stations in Kalimantan Timur Province

Sumber/Source : Badan Meteorologi, Klimatologi dan Geofisika Provinsi Kalimantan Timur/Meteorology and Geophysics Board of Kalimantan Timur Province

Tabel 1.2.2 Rata-rata Suhu dan Kelembaban Udara Menurut Bulan di Samarinda, 2018
Table Average Temperature and Humidity by Month in Samarinda, 2018

Bulan Month	Suhu Udara (°C) Temperature (°C)			Kelembaban Udara (%) Humidity (%)		
	Min Min	Maks Max	Rata-rata Average	Min Min	Maks Max	Rata-rata Average
(1)	(2)	(3)	(4)	(5)	(6)	(7)
Januari/January	24,3	32,8	27,6	60	91	81
Februari/February	24,5	32,5	27,6	62	93	82
Maret/March	24,7	32,7	27,9	59	92	80
April/April	25,1	32,9	27,8	60	94	82
Mei/May	25,1	33,0	27,8	63	94	84
Juni/June	23,5	32,9	27,8	62	93	83
Juli/July	21,7	31,9	27,9	62	91	81
Agustus/August	23,2	32,8	28,0	60	90	78
September/September	24,8	33,6	28,1	55	90	77
Oktober/October	24,8	32,9	27,8	61	93	81
November/November	24,9	32,8	27,9	63	92	82
Desember/December	24,1	33,4	28,2	60	91	80
Rata-Rata/Average	24,2	32,9	27,9	61	92	81

Catatan/Note : Di Provinsi Kalimantan Timur hanya terdapat tiga stasiun BMKG/There are only three BMKG stations in Kalimantan Timur Province

Sumber/Source : Badan Meteorologi, Klimatologi dan Geofisika Provinsi Kalimantan Timur/
 Meteorology and Geophysics Board of Kalimantan Timur Province

Tabel 1.2.3 Rata-Rata Tekanan Udara, Kecepatan Angin dan Penyinaran Matahari Menurut Bulan di Samarinda, 2018
Average Atmospheric Pressure, Wind Velocity and Duration of Sunshine by Month in Samarinda, 2018

Bulan <i>Month</i>	Tekanan Udara (mb) <i>Atmospheric Pressure (mb)</i>	Kecepatan Angin (knot) <i>Wind Velocity (knot)</i>	Penyinaran Matahari (%) <i>Duration of Sunshine (%)</i>
(1)	(2)	(3)	(4)
Januari/January	1 011,1	4	42
Februari/February	1 012,0	3	36
Maret/March	1 012,0	4	42
April/April	1 011,5	4	42
Mei/May	1 011,7	3	44
Juni/June	1 012,6	3	42
Juli/July	1 011,7	4	47
Agustus/August	1 012,5	4	47
September/September	1 012,9	3	60
Oktober/October	1 013,0	3	42
November/November	1 011,5	3	35
Desember/December	1 011,8	4	36
Rata-Rata/Average	1 012,0	4	43

Catatan/Note : Di Provinsi Kalimantan Timur hanya terdapat tiga stasiun BMKG/There are only three BMKG stations in Kalimantan Timur Province

Sumber/Source : Badan Meteorologi, Klimatologi dan Geofisika Provinsi Kalimantan Timur/ Meteorology and Geophysics Board of Kalimantan Timur Province

Tabel 1.2.4 Jumlah Curah Hujan dan Hari Hujan Menurut Bulan di Samarinda, 2018
Table Amount of Precipitation and Number of Rainy Days by Month in Samarinda, 2018

Bulan <i>Month</i>	Curah Hujan (mm) <i>Precipitation (mm)</i>	Hari Hujan (hari) <i>Rainy Days (days)</i>
(1)	(2)	(3)
Januari/January	215,9	18
Februari/February	97,7	18
Maret/March	154,1	17
April/April	180,2	20
Mei/May	296,3	21
Juni/June	197,0	15
Juli/July	136,9	12
Agustus/August	47,9	10
September/September	127,4	9
Oktober/October	151,9	20
November/November	126,7	20
Desember/December	169,5	16
Rata-rata/Average	158,5	16

Catatan/Note : Di Provinsi Kalimantan Timur hanya terdapat tiga stasiun BMKG/There are only three BMKG stations in Kalimantan Timur Province

Sumber/Source : Badan Meteorologi, Klimatologi dan Geofisika Provinsi Kalimantan Timur/ Meteorology and Geophysics Board of Kalimantan Timur Province

Tabel 1.2.5 Rata-rata Suhu dan Kelembaban Udara Menurut Bulan di Balikpapan, 2018
Average Temperature and Humidity by Month in Balikpapan, 2018

Bulan Month	Suhu Udara (°C) Temperature (°C)			Kelembaban Udara (%) Humidity (%)		
	Min Min	Maks Max	Rata-rata Average	Min Min	Maks Max	Rata-rata Average
(1)	(2)	(3)	(4)	(5)	(6)	(7)
Januari/January	24,2	30,9	27,1	78	94	87
Februari/February	24,1	30,9	26,8	84	96	89
Maret/March	24,1	31,2	26,9	82	97	90
April/April	24,8	31,0	27,3	82	95	89
Mei/May	24,8	30,8	27,5	84	95	88
Juni/June	24,8	30,2	27,2	85	94	88
Juli/July	25,0	30,1	27,2	82	93	87
Agustus/August	25,1	30,6	27,4	81	94	86
September/September	25,1	31,3	27,8	76	89	82
Oktober/October	24,8	31,0	27,7	77	93	85
November/November	24,6	31,3	27,5	82	93	88
Desember/December	24,5	31,6	27,6	72	89	83
Rata-rata/Average	24,7	30,9	27,3	80,4	93,5	86,8

Catatan/Note : Di Provinsi Kalimantan Timur hanya terdapat tiga stasiun BMKG/There are only three BMKG stations in Kalimantan Timur Province

Sumber/Source : Badan Meteorologi, Klimatologi dan Geofisika Provinsi Kalimantan Timur/
 Meteorology and Geophysics Board of Kalimantan Timur Province

Tabel 1.2.6 Rata-Rata Tekanan Udara, Kecepatan Angin dan Penyinaran Matahari Menurut Bulan di Balikpapan, 2018

Table

Average Atmospheric Pressure, Wind Velocity and Duration of Sunshine by Month in Balikpapan, 2018

Bulan Month	Tekanan Udara (mb) Atmospheric Pressure (mb)	Kecepatan Angin (knot) Wind Velocity (knot)	Penyinaran Matahari (%) Duration of Sunshine (%)
(1)	(2)	(3)	(4)
Januari/January	1 009,00	3	42
Februari/February	1 011,00	3	45
Maret/March	1 010,30	3	44
April/April	1 010,30	3	45
Mei/May	1 010,30	3	45
Juni/June	1 011,30	4	46
Juli/July	1 010,60	6	54
Agustus/August	1 011,30	6	27
September/September	1 011,60	5	61
Oktober/October	1 011,70	3	45
November/November	1 011,20	2	33
Desember/December	1 010,50	3	45
Rata-rata/Average	1 010,80	4	44

Catatan/Note : Di Provinsi Kalimantan Timur hanya terdapat tiga stasiun BMKG/There are only three BMKG stations in Kalimantan Timur Province

Sumber/Source : Badan Meteorologi, Klimatologi dan Geofisika Provinsi Kalimantan Timur/Meteorology and Geophysics Board of Kalimantan Timur Province

Tabel 1.2.7 Jumlah Curah Hujan dan Hari Hujan Menurut Bulan di Balikpapan, 2018
Table Amount of Precipitation and Number of Rainy Days by Month in Balikpapan, 2018

Bulan <i>Month</i>	Curah Hujan (mm) <i>Precipitation (mm)</i>	Hari Hujan (hari) <i>Rainy Days (days)</i>
(1)	(2)	(3)
Januari/January	254,4	22
Februari/February	217,7	19
Maret/March	412,2	23
April/April	117,1	20
Mei/May	381,7	23
Juni/June	222,0	19
Juli/July	319,2	18
Agustus/August	151,4	13
September/September	18,5	8
Oktober/October	212,8	16
November/November	120,2	20
Desember/December	367,0	23
Rata-rata/Average	232,9	19

Catatan/Note : Di Provinsi Kalimantan Timur hanya terdapat tiga stasiun BMKG/There are only three BMKG stations in Kalimantan Timur Province

Sumber/Source : Badan Meteorologi, Klimatologi dan Geofisika Provinsi Kalimantan Timur/ Meteorology and Geophysics Board of Kalimantan Timur Province

Tabel 1.2.8 Rata-rata Suhu dan Kelembaban Udara Menurut Bulan di Tanjung Redeb, 2018
Table Average Temperature and Humidity by Month in Tanjung Redeb, 2018

Bulan Month	Suhu Udara (°C) Temperature (°C)			Kelembaban Udara (%) Humidity (%)		
	Min Min	Maks Max	Rata-rata Average	Min Min	Maks Max	Rata-rata Average
(1)	(2)	(3)	(4)	(5)	(6)	(7)
Januari/January	23,0	30,9	26,1	54	98	90
Februari/February	23,2	31,3	26,3	52	98	89
Maret/March	23,2	32,1	26,4	48	96	88
April/April	23,3	32,4	26,5	48	95	89
Mei/May	23,7	33,3	27,1	52	96	88
Juni/June	23,4	32,9	27,0	50	96	87
Juli/July	23,4	32,9	27,2	80	95	86
Agustus/August	22,8	33,6	27,4	76	93	84
September/September	23,1	34,0	27,5	74	88	82
Oktober/October	23,1	33,5	27,0	79	90	85
November/November	23,6	32,6	27,0	73	94	87
Desember/December	23,6	32,2	26,7	80	97	88
Rata-rata/Average	23,3	32,6	26,9	63,8	94,7	86,9

Catatan/Note : Di Provinsi Kalimantan Timur hanya terdapat tiga stasiun BMKG/There are only three BMKG stations in Kalimantan Timur Province

Sumber/Source : Badan Meteorologi, Klimatologi dan Geofisika Provinsi Kalimantan Timur/Meteorology and Geophysics Board of Kalimantan Timur Province

Tabel 1.2.9 Rata-Rata Tekanan Udara, Kecepatan Angin dan Penyinaran Matahari Menurut Bulan di Tanjung Redeb, 2018
Average Atmospheric Pressure, Wind Velocity and Duration of Sunshine by Month in Tanjung Redeb, 2018

Bulan <i>Month</i>	Tekanan Udara (mb) <i>Atmospheric Pressure (mb)</i>	Kecepatan Angin (knot) <i>Wind Velocity (knot)</i>	Penyinaran Matahari (%) <i>Duration of Sunshine (%)</i>
(1)	(2)	(3)	(4)
Januari/January	1 010,6	3	33
Februari/February	1 012,5	3	35
Maret/March	1 011,8	3	36
April/April	1 011,8	3	43
Mei/May	1 011,6	3	38
Juni/June	1 012,2	3	61
Juli/July	1 011,2	4	63
Agustus/August	1 012,0	5	70
September/September	1 012,4	5	46
Oktober/October	1 012,9	4	39
November/November	1 012,6	4	49
Desember/December	1 011,9	4	37
Rata-rata/Average	1 012,0	4	46

Catatan/Note : Di Provinsi Kalimantan Timur hanya terdapat tiga stasiun BMKG/*There are only three BMKG stations in Kalimantan Timur Province*

Sumber/Source : Badan Meteorologi, Klimatologi dan Geofisika Provinsi Kalimantan Timur/*Meteorology and Geophysics Board of Kalimantan Timur Province*

Tabel 1.2.10 Jumlah Curah Hujan dan Hari Hujan Menurut Bulan di Tanjung Redeb, 2018
Table Amount of Precipitation and Number of Rainy Days by Month in Tanjung Redeb, 2018

Bulan Month	Curah Hujan (mm) Precipitation (mm)	Hari Hujan (hari) Rainy Days (days)
(1)	(2)	(3)
Januari/January	302,4	21
Februari/February	221,5	18
Maret/March	230,4	21
April/April	311,0	25
Mei/May	154,3	19
Juni/June	88,4	16
Juli/July	249,4	18
Agustus/August	74,6	10
September/September	48,2	11
Oktober/October	158,4	17
November/November	191,3	18
Desember/December	230,1	22
Rata-rata/Average	188,3	18

Catatan/Note : Di Provinsi Kalimantan Timur hanya terdapat tiga stasiun BMKG/There are only three BMKG stations in Kalimantan Timur Province

Sumber/Source : Badan Meteorologi, Klimatologi dan Geofisika Provinsi Kalimantan Timur/
 Meteorology and Geophysics Board of Kalimantan Timur Province

REALISASI APBD 2018
Actual Regional Budget 2018

Target Penerimaan Daerah

Target of Regional Revenue

9,6 triliun rupiah
trillion rupiahs

Realisasi Penerimaan Daerah

Realization of Regional Revenues

10,7 triliun rupiah
trillion rupiahs



SUMBER UTAMA

PENDAPATAN PEMERINTAH PROVINSI

BERASAL DARI **PAJAK DAERAH** MENCAPI **44,2 %**

About 44,2% of Government Revenues comes from Tax Revenue

PENJELASAN TEKNIS	TECHNICAL NOTES
<p>1. Anggota Dewan Perwakilan Rakyat Daerah (DPRD) dipilih melalui pemilihan umum (pemilu) dan dilantik dalam masa jabatan lima tahun.</p>	<p>1. <i>Regional House of Representatives (DPRD) members are elected through a general election and appointed for a five-years membership.</i></p>
<p>2. Dewan Perwakilan Rakyat Daerah provinsi (DPRD provinsi) merupakan lembaga perwakilan rakyat daerah yang berkedudukan sebagai unsur penyelenggara pemerintahan daerah provinsi. DPRD provinsi terdiri atas anggota partai politik peserta pemilihan umum yang dipilih melalui pemilihan umum.</p>	<p>2. <i>Provincial Regional House of Representatives (DPRD province) is the representative body of the people area serves as a component of the provincial government. Provincial assembly consisting of members of political parties participating in elections are elected through general elections.</i></p>
<p>3. Pemerintah Daerah di Indonesia adalah penyelenggara pemerintahan daerah menurut asas otonomi dan tugas pembantuan dengan prinsip otonomi seluas-luasnya dalam sistem dan prinsip Negara Kesatuan Republik Indonesia sebagaimana dimaksud dalam Undang-Undang Dasar 1945. Pemerintah daerah adalah Gubernur, Bupati, atau Walikota, dan Perangkat Daerah sebagai unsur penyelenggara pemerintahan daerah.</p>	<p>3. <i>Local Government in Indonesia is the regional administration in accordance with the principle of autonomy and duty of assistance with the principle of broad autonomy within the system and the principles of the Republic of Indonesia as stipulated in the Constitution of 1945. The local government is the governor, regent or mayor, and the Region as an element of the regional administration.</i></p>
<p>4. Negara Kesatuan Republik Indonesia dibagi atas daerah-daerah provinsi. Daerah provinsi itu dibagi lagi atas daerah kabupaten dan daerah kota. Setiap daerah provinsi, daerah kabupaten, dan daerah kota mempunyai pemerintahan daerah yang diatur dengan undang-undang.</p>	<p>4. <i>Unitary Republic of Indonesia is divided into areas of the province. The area was divided over the province of the regencys and areas of the municipality. Each provincial, regency, and local government areas of the municipality have regulated by law.</i></p>

PENJELASAN TEKNIS

5. Gubernur, Bupati dan Wali Kota masing-masing sebagai Kepala Pemerintah Daerah Provinsi, Daerah Kabupaten dan Daerah Kota dipilih secara demokratis. Pemerintah daerah menjalankan otonomi seluas-luasnya, kecuali urusan pemerintahan yang oleh undang-undang ditentukan sebagai urusan Pemerintah Pusat.
6. Dalam penyelenggaraan Pemerintahan Daerah, Kepala Daerah dibantu oleh Perangkat Daerah yang terdiri dari:
 - Unsur staf yang membantu penyusunan kebijakan dan koordinasi, diwadahi dalam Sekretariat;
 - Unsur pengawas yang diwadahi dalam bentuk Inspektorat;
 - Unsur perencana yang diwadahi dalam bentuk Badan;
 - Unsur pendukung tugas Kepala daerah dalam penyusunan dan pelaksanaan kebijakan daerah yang bersifat spesifik, diwadahi dalam Lembaga Teknis Daerah; serta;
 - Unsur pelaksana urusan daerah yang diwadahi dalam Dinas Daerah
7. Badan Perencanaan Pembangunan Daerah merupakan unsur perencana penyelenggaraan Pemerintahan Daerah. Badan Perencanaan Pembangunan Daerah mempunyai tugas melaksanakan penyusunan dan pelaksanaan kebijakan daerah di bidang perencanaan pembangunan daerah.
8. Lembaga Teknis Daerah merupakan unsur pendukung tugas kepala daerah. Lembaga teknis daerah mempunyai tugas melaksanakan penyusunan dan pelaksanaan kebijakan daerah yang bersifat spesifik.

TECHNICAL NOTES

5. Governor, Regent and Mayor respectively as Head of the Provincial Government, Regency and Municipality elected democratically. The local government running the widest possible autonomy, except in matters of government by law defined as the affairs of the Central Government.
6. In the implementation of Local Government, Regional Head is assisted by Regional Device comprising :
 - On element of the staff to help policy-making and coordination, accommodated in the Secretariat;
 - Supervisory elements are contained in the form of Inspectorate;
 - Element planners are contained in the form of Agency;
 - The supporting elements of the task head region in formulation and implementation of policies that are specific areas, contained in the regional Technical Institute;
 - As well as regional affairs executive element contained in the Regional Office
7. Regional Development Planning Board is an element of planning for the regional administration. Regional Development Planning Board has the task of carrying out the preparation and implementation of regional policies in the field of regional development planning.
8. Regional Technical Institute is a supporting element of the task head region. Regional technical institute has the task of carrying out the preparation and implementation of policies that are specific areas.

PENJELASAN TEKNIS	TECHNICAL NOTES
<p>9. Sekretariat Daerah merupakan unsur staf. Sekretariat Daerah mempunyai tugas dan kewajiban membantu Gubernur, Bupati atau Walikota dalam menyusun kebijakan dan mengoordinasikan Dinas Daerah dan Lembaga Teknis Daerah. Pengertian pertanggung jawaban Kepala Dinas, Sekretaris DPRD, dan Kepala Badan/Kantor/Direktur Rumah Sakit Daerah melalui Sekretaris Daerah adalah pertanggungjawaban administratif yang meliputi penyusunan kebijakan, perencanaan, pelaksanaan, monitoring, evaluasi, dan pelaporan pelaksanaan tugas Dinas Daerah, Sekretariat DPRD dan Lembaga Teknis Daerah, dengan demikian Kepala Dinas, Sekretaris DPRD, dan Kepala Badan/Kantor/Direktur Rumah Sakit Daerah bukan merupakan bawahan langsung Sekretaris Daerah.</p>	<p>9. <i>Regional Secretariat is the staff element. Regional Secretariat has the duty and obligation to help the governor, regent or mayor in formulating policy and coordinating the Regional Office and the Regional Technical Institute. Understanding accountability Head of Department, Secretary of the Council, and Head of Agency/Office/Director of the Regional Hospital through the Regional Secretary is the administrative accountability which include policy formulation, planning, implementation, monitoring, evaluation, and reporting on the implementation task Regional Office, Parliament Secretariat and Technical Institute area, thereby Head of Department, Secretary of the Council, and Head of Agency/Office/Director of the Regional Hospital is not a direct subordinate Regional Secretary.</i></p>
<p>10. Dinas Daerah merupakan unsur pelaksana otonomi daerah. Dinas daerah mempunyai tugas melaksanakan urusan pemerintahan daerah berdasarkan asas otonomi dan tugas pembantuan. Unit pelaksana teknis adalah unsur pelaksana tugas teknis pada dinas dan badan.</p>	<p>10. <i>Regional Department is implementing the element of regional autonomy. Regional department has the tasks of regional government affairs based on the principle of autonomy and duty of assistance. Technical implementation unit is implementing elements of technical duties at the department and the agency.</i></p>
<p>11. Partai Politik adalah organisasi politik yang dibentuk oleh sekelompok warga negara republik indonesia secara sukarela atas dasar persamaan kehendak dan cita-cita untuk memperjuangkan kepentingan anggota, masyarakat, bangsa, dan negara melalui pemilihan umum.</p>	<p>11. <i>Political Party is a political organization formed by a group of Indonesian citizens voluntarily on the basis of equality will and ideals to fight for the interests of its members, the community, the nation, and the country through elections.</i></p>
<p>12. Fraksi adalah kelompok dalam badan legislatif yang terdiri atas beberapa anggota yang mempunyai visi yang sama.</p>	<p>12. <i>Fraction is a group in legislative consist of several members which have same vision.</i></p>

PENJELASAN TEKNIS	TECHNICAL NOTES
<p>13. Pegawai negeri sipil (PNS) merupakan unsur pemerintahan yang menjalankan tugas dan fungsi sebagai pelayan masyarakat dan menjalankan kegiatan operasional/ rutin tata pemerintahan.</p>	<p>13. <i>Civil servants is an element of government who have duties and functions as public servants and operational activities/ routine governance.</i></p>
<p>14. Kecamatan adalah pembagian wilayah administratif di Indonesia di bawah kabupaten atau kota. Kecamatan terdiri atas desa-desa atau kelurahan-kelurahan.</p>	<p>14. <i>Sub-district is the division of administrative regions in Indonesia under the county or municipality. Sub-district consists of the villages or kelurahan.</i></p>
<p>15. Kelurahan adalah pembagian wilayah administratif di Indonesia di bawah kecamatan. Dalam konteks otonomi daerah di Indonesia, Kelurahan merupakan wilayah kerja Lurah sebagai Perangkat Daerah Kabupaten atau kota. Kelurahan dipimpin oleh seorang Lurah yang berstatus sebagai Pegawai Negeri Sipil.</p>	<p>15. <i>Urban Village is the division of administrative regions in Indonesia under regencys. In the context of regional autonomy in Indonesia, a village headman as a working area of the regional regency or municipality. Urban villages led by a headman status as a civil servant.</i></p>
<p>16. Desa adalah desa dan desa adat atau yang disebut dengan nama lain, selanjutnya disebut Desa, adalah kesatuan masyarakat hukum yang memiliki batas wilayah yang berwenang untuk mengatur dan mengurus urusan pemerintahan, kepentingan masyarakat setempat berdasarkan prakarsa masyarakat, hak asal usul, dan/atau hak tradisional yang diakui dan dihormati dalam sistem pemerintahan Negara Kesatuan Republik Indonesia</p>	<p>16. <i>Village is the village and the traditional village or called by other names, hereinafter called the village, is the unity of the legal community who have borders with the authority to regulate and manage the affairs of government, the interests of the local community based community initiatives, the right of origin, and/or traditional rights recognized and respected in the governance system of the Republic of Indonesia</i></p>

ULASAN	DESCRIPTION
<p>WILAYAH ADMINISTRASI</p> <p>Seiring dengan perkembangan dan pemekaran wilayah, Kalimantan Timur kini dibagi menjadi 7 (tujuh) kabupaten dan 3 (tiga) kota. Tujuh kabupaten tersebut adalah Paser dengan ibukota Tanah Grogot, Kutai Barat dengan ibukota Sendawar, Kutai Kartanegara dengan ibukota Tenggarong, Kutai Timur dengan ibukota Sangatta, Berau dengan ibukota Tanjung Redeb, Penajam Paser Utara dengan ibukota Penajam, dan Mahakam Ulu dengan ibukota Long Bagun. Sementara tiga wilayah yang berstatus Kota adalah Balikpapan, Samarinda dan Bontang.</p> <p>Dari tujuh kabupaten dan tiga kota tersebut, terdapat 103 kecamatan dan 1.038 desa/kelurahan di Kalimantan Timur. Wilayah dengan kecamatan terbanyak adalah Kutai Kartanegara dan Kutai Timur, masing-masing memiliki 18 kecamatan. Sedangkan wilayah dengan kecamatan paling sedikit adalah Bontang dengan 3 kecamatan. Adapun wilayah dengan jumlah desa/kelurahan terbanyak adalah Kutai Kartanegara dengan 237 desa/kelurahan. Sedangkan wilayah dengan jumlah desa/kelurahan paling sedikit adalah Bontang dengan 15 desa/kelurahan.</p>	<p>ADMINISTRATION AREA</p> <p><i>Along with the development and increase of subdivision of the region, Kalimantan Timur is now divided into 7 (seven) regencies and 3 (three) municipalities. The seven regencies are Paser with Tanah Grogot capital, West Kutai with Sendawar capital, Kutai Kartanegara with Tenggarong capital, Kutai Timur with Sangatta capital, Berau with Tanjung Redeb capital, Penajam Paser Utara with Penajam capital, and Mahakam Ulu with Long Bagun capital. While the three regions with municipalities status are Balikpapan, Samarinda, and Bontang.</i></p> <p><i>Of the seven regencies and three cities, there are 103 sub-districts and 1,038 villages in Kalimantan Timur. The regions with the most sub-districts are Kutai Kartanegara and Kutai Timur, each of which has 18 sub-districts. While the region with the least sub-districts is Bontang with 3 sub-districts. The area with the highest number of villages is Kutai Kartanegara with 237 villages. While the region with the least number of villages is Bontang with 15 villages.</i></p>
<p>DEWAN PERWAKILAN RAKYAT DAERAH</p> <p>Jumlah anggota DPRD Provinsi Kalimantan Timur pada tahun 2018 adalah 55 orang. Dari jumlah tersebut, 49 orang berjenis kelamin laki-laki dan 6 orang berjenis kelamin perempuan.</p>	<p>REGIONAL HOUSE OF REPRESENTATIVES</p> <p><i>The number of members of the Regional House of Representatives of Kalimantan Timur Province in 2018 is 55 people. Of these, 49 people were male and 6 were female.</i></p>

ULASAN	DESCRIPTION
<p>Berdasarkan partai asal, partai politik dengan anggota terbanyak di DPRD Provinsi Kalimantan Timur adalah Partai Amanat Nasional (PAN) sebanyak 13 orang.</p>	<p><i>Based on the origin party, the political party with the most members in the Regional House of Representatives of Kalimantan Timur Province is the Partai Amanat Nasional (PAN) of 13 people.</i></p>
<p>PEGAWAI NEGERI SIPIL</p>	<p>CIVIL SERVANT</p>
<p>Jumlah Pegawai Negeri Sipil (PNS) di kantor pemerintah kabupaten/kota/ provinsi se-Kalimantan Timur pada tahun 2018 berjumlah 65.808 orang, dengan jumlah PNS Daerah terbanyak terdapat di Pemerintah Kabupaten Kutai Kartanegara yaitu 14.573 orang, sedangkan PNS Daerah paling sedikit terdapat di Pemerintah Kabupaten Mahakam Ulu yaitu sebanyak 895 orang.</p>	<p><i>The number of civil servant in regency/ municipality/provincial government offices in Kalimantan Timur in 2018 totaled 65,808 people, with the highest number of Regional Civil Servants is in the Government of Kutai Kartanegara Regency with 14,573 people, while the smallest number of Regional PNS was in the Mahakam Ulu Regency, with only 895 people.</i></p>
<p>Jumlah Pegawai Negeri Sipil (PNS) di lingkungan Pemerintah Provinsi Kalimantan Timur pada tahun 2018 berjumlah sebanyak 11.174 orang. Dari jumlah tersebut, 7.347 orang (65,75 persen) memiliki pendidikan terakhir sarjana/doktor/PhD. Berdasarkan jenis kelamin, terdapat lebih banyak PNS berjenis kelamin laki-laki daripada perempuan, dengan 6.092 laki-laki dan 5.082 perempuan. Sementara itu, jika ditinjau berdasarkan golongan kepangkatan, PNS di lingkungan Pemerintah Provinsi Kalimantan Timur pada tahun 2018 paling banyak berada pada golongan III, yang berjumlah 6.497 orang (58,14 persen). Berdasarkan dinas/institusi, Dinas Pendidikan dan Kebudayaan Provinsi Kalimantan Timur memiliki PNS terbanyak dengan 5.005 orang (44,79 persen).</p>	<p><i>The number of Civil Servants in the provincial government of Kalimantan Timur in 2018 totaled 11,174 people. Of these, 7,347 people (65.75 percent) were university graduates. By sex, there were more male civil servants than female, with 6,092 men and 5,082 women. Meanwhile, in terms of rank, the civil servants in the provincial government of Kalimantan Timur in 2018 were mostly rank III, totaling 6,497 people (58.14 percent). Based on service/agency, the Department of Education and Culture of Kalimantan Timur Province has the most civil servants with 5,005 people (44.79 percent).</i></p>

Gambar 2.1 Jumlah Anggota Dewan Perwakilan Rakyat Daerah Menurut Kabupaten/Kota dan Jenis Kelamin di Provinsi Kalimantan Timur, 2018
Number of Members of The Regional House of Representatives by Regency/Municipality and Sex in Kalimantan Timur Province, 2018

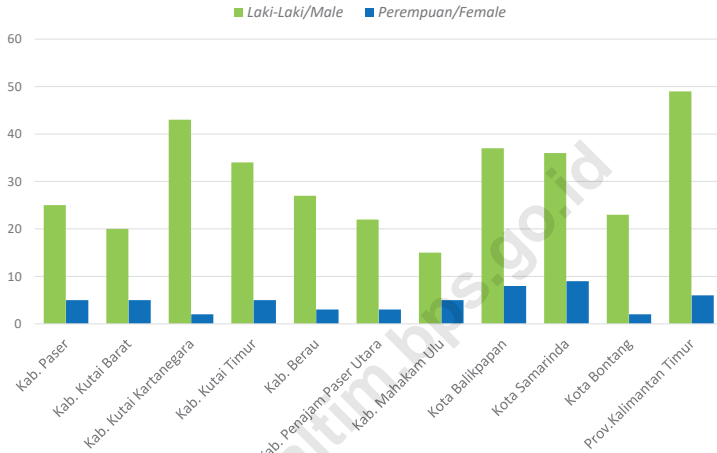

Sumber/Source : Komisi Pemilihan Umum Provinsi Kalimantan Timur/General Elections Commission of Kalimantan Timur Province

Gambar 2.2 Jumlah Pegawai Negeri Sipil Menurut Kabupaten/Kota dan Jenis Kelamin di Provinsi Kalimantan Timur, 2018
Number of Civil Servants by Regency/Municipality and Sex in Kalimantan Timur Province, 2018

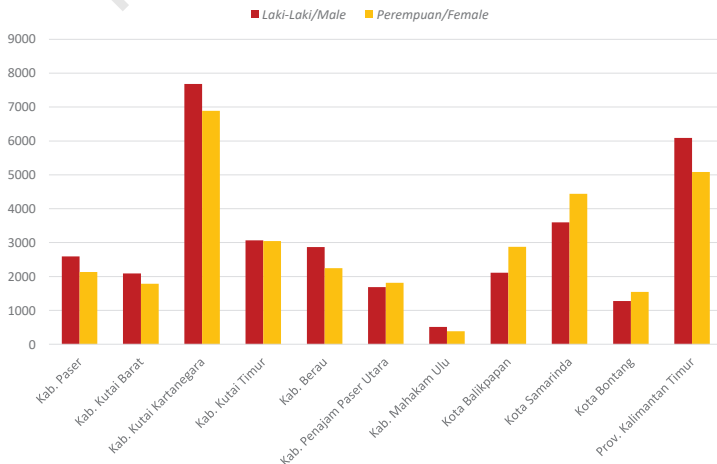

Sumber/Source : Badan Kepegawaian Daerah Provinsi Kalimantan Timur/Local Employment Board of Kalimantan Timur Province

GOVERNMENT

2.1 WILAYAH ADMINISTRATIVE ADMINISTRATIVE AREA

Tabel 2.1.1 Jumlah Kecamatan Menurut Kabupaten/Kota di Provinsi Kalimantan Timur, 2015-2018
Table Number of Sub Districts by Regency/Municipality in Kalimantan Timur Province, 2015-2018

Kabupaten/Kota Regency/Municipality	2015	2016	2017	2018
(1)	(2)	(3)	(4)	(5)
Kabupaten/Regency				
1. Paser	10	10	10	10
2. Kutai Barat	16	16	16	16
3. Kutai Kartanegara	18	18	18	18
4. Kutai Timur	18	18	18	18
5. Berau	13	13	13	13
6. Penajam Paser Utara	4	4	4	4
7. Mahakam Ulu	5	5	5	5
Kota/Municipality				
1. Balikpapan	6	6	6	6
2. Samarinda	10	10	10	10
3. Bontang	3	3	3	3
Kalimantan Timur	103	103	103	103

Sumber/Source: Peraturan Kepala Badan Pusat Statistik Nomor 3 Tahun 2019 Tanggal 6 Mei 2019 tentang Perubahan Atas Peraturan Kepala Badan Pusat Statistik Nomor 90 Tahun 2018 tentang Kode dan Nama Wilayah Kerja Statistik Tahun 2018/
Chief Statistician Regulation Number 3/2019, May 6 2019, as a revision of Chief Statistician Regulation Number 90 of 2018 on Code and Name of Regional Level of Data Collection

Tabel 2.1.2 Jumlah Desa/Kelurahan Menurut Kabupaten/Kota di Provinsi Kalimantan Timur, 2014-2018
Number of Villages/Sub Districts by Regency/Municipality in Kalimantan Timur Province, 2014-2018

Kabupaten/Kota Regency/Municipality	2014	2015	2016	2017	2018
(1)	(2)	(3)	(4)	(5)	(6)
Kabupaten/Regency					
1. Paser	144	144	144	144	144
2. Kutai Barat	194	194	194	194	194
3. Kutai Kartanegara	237	237	237	237	237
4. Kutai Timur	135	135	135	135	141
5. Berau	110	110	110	110	110
6. Penajam Paser Utara	54	54	54	54	54
7. Mahakam Ulu	50	50	50	50	50
Kota/Municipality					
1. Balikpapan	34	34	34	34	34
2. Samarinda	53	59	59	59	59
3. Bontang	15	15	15	15	15
Kalimantan Timur	1 026	1 032	1 032	1 032	1 038

Sumber/Source : Peraturan Kepala Badan Pusat Statistik Nomor 3 Tahun 2019 Tanggal 6 Mei 2019 tentang Perubahan Atas Peraturan Kepala Badan Pusat Statistik Nomor 90 Tahun 2018 tentang Kode dan Nama Wilayah Kerja Statistik Tahun 2018/
Chief Statistician Regulation Number 3/2019, May 6 2019, as a revision of Chief Statistician Regulation Number 90 of 2018 on Code and Name of Regional Level of Data Collection

GOVERNMENT

2.2 DEWAN PERWAKILAN RAKYAT DAERAH REGIONAL HOUSE OF REPRESENTATIVES

Tabel 2.2.1 Jumlah Anggota Dewan Perwakilan Rakyat Daerah Menurut Partai Politik dan Jenis Kelamin di Provinsi Kalimantan Timur, 2018
Table Number of Members of The Regional House of Representatives by Political Parties and Sex in Kalimantan Timur Province, 2018

Partai Politik <i>Political Parties</i>	Laki-Laki <i>Male</i>	Perempuan <i>Female</i>	Jumlah <i>Total</i>
(1)	(2)	(3)	(4)
1 Partai Golongan Karya	2	-	2
2 PDI Perjuangan	3	1	4
3 Partai Gerinda	4	-	4
4 Partai Demokrat	9	1	10
5 Partai Amanat Nasional	10	3	13
6 Partai Persatuan Pembangunan	6	-	6
7 Partai Hati Nurani Rakyat	4	-	4
8 Partai Kebangkitan Nasional	3	1	4
9 Partai Keadilan Sejahtera	4	-	4
10 Partai Nasdem	4	-	4
Kalimantan Timur	49	6	55

Sumber/*Source* : Komisi Pemilihan Umum Provinsi Kalimantan Timur/*General Elections Commission of Kalimantan Timur Province*

Tabel 2.2.2 Jumlah Anggota Dewan Perwakilan Rakyat Daerah Menurut Kabupaten/Kota dan Jenis Kelamin di Provinsi Kalimantan Timur, 2018
Number of Members of The Regional House of Representatives by Regency/Municipality and Sex in Kalimantan Timur Province, 2018

Kabupaten/Kota <i>Regency/Municipality</i>	Laki-Laki <i>Male</i>	Perempuan <i>Female</i>	Jumlah <i>Total</i>
(1)	(2)	(3)	(4)
Kabupaten/Regency			
1 Paser	25	5	30
2 Kutai Barat	20	5	25
3 Kutai Kartanegara	43	2	45
4 Kutai Timur	34	5	39
5 Berau	27	3	30
6 Penajam Paser Utara	22	3	25
7 Mahakam Ulu	15	5	20
Kota/Municipality			
1 Balikpapan	37	8	45
2 Samarinda	36	9	45
3 Bontang	23	2	25
Provinsi/Province			
Kalimantan Timur	49	6	55
Jumlah/Total	331	53	384

Sumber/Source : Komisi Pemilihan Umum Provinsi Kalimantan Timur/General Elections Commission of Kalimantan Timur Province

2.3 SUMBER DAYA MANUSIA

HUMAN RESOURCES

Tabel 2.3.1 Jumlah Pegawai Negeri Sipil Menurut Kabupaten/Kota dan Jenis Kelamin di Provinsi Kalimantan Timur, 2017-2018
Number of Civil Servants by Regency/Municipality and Sex in Kalimantan Timur Province, 2017-2018

Kabupaten/Kota Regency/Municipality	2017			2018		
	Laki-laki Male	Perempuan Female	Jumlah Total	Laki-laki Male	Perempuan Female	Jumlah Total
(1)	(2)	(3)	(4)	(5)	(6)	(7)
Kabupaten/Regency						
1. Paser	2 674	2 187	4 861	2 590	2 130	4 720
2. Kutai Barat	2 222	1 829	4 051	2 090	1 787	3 877
3. Kutai Kartanegara	7 970	7 041	15 011	7 686	6 887	14 573
4. Kutai Timur	3 149	3 088	6 237	3 066	3 043	6 109
5. Berau	2 975	2 290	5 265	2 868	2 248	5 116
6. Penajam Paser Utara	1 743	1 846	3 589	1 685	1 811	3 496
7. Mahakam Ulu	463	415	878	512	383	895
Kota/Municipality						
1. Balikpapan	2 217	2 950	5 167	2 111	2 877	4 988
2. Samarinda	3 787	4 596	8 383	3 601	4 440	8 041
3. Bontang	1 311	1 570	2 881	1 275	1 544	2 819
Provinsi Kalimantan Timur/Kalimantan Timur Province						
	6 378	5 188	11 566	6 092	5 082	11 174
Total/Total	34 889	33 000	67 889	33 576	32 232	65 808

Sumber/Source : Badan Kepegawaian Daerah Provinsi Kalimantan Timur/Local Employment Board of Kalimantan Timur Province

Tabel 2.3.2 Jumlah Pegawai Negeri Sipil Menurut Jabatan dan Jenis Kelamin di Provinsi Kalimantan Timur, 2017-2018
Number of Civil Servants by Occupation and Sex in Kalimantan Timur Province, 2017-2018

Jabatan <i>Occupation</i>	2017			2018		
	Laki-laki <i>Male</i>	Perempuan <i>Female</i>	Jumlah <i>Total</i>	Laki-laki <i>Male</i>	Perempuan <i>Female</i>	Jumlah <i>Total</i>
(1)	(2)	(3)	(4)	(5)	(6)	(7)
Fungsional Tertentu <i>Specific Functional</i>	2 202	2 783	4 985	2 315	2 957	5 272
Fungsional Umum <i>Staff General Functional</i>	3 524	2 051	5 575	3 148	1 786	4 934
Struktural/ <i>Structural</i>	652	354	1 006	630	338	968
Eselon V/ <i>5th Echelon</i>	-	-	-	-	-	-
Eselon IV/ <i>4th Echelon</i>	427	285	712	415	264	679
Eselon III/ <i>3rd Echelon</i>	181	58	239	176	65	241
Eselon II/ <i>2nd Echelon</i>	43	11	54	39	9	48
Eselon I/ <i>1st Echelon</i>	1	-	1	-	-	-
Jumlah/<i>Total</i>	6 378	5 188	11 566	6 093	5 081	11 174

Sumber/*Source* : Badan Kepegawaian Daerah Provinsi Kalimantan Timur/*Local Employment Board of Kalimantan Timur Province*

Tabel 2.3.3 Jumlah Pegawai Negeri Sipil Menurut Pendidikan Tertinggi yang Ditatamatkan dan Jenis Kelamin di Pemerintahan Provinsi Kalimantan Timur, 2017-2018

Number of Civil Servants by Educational Level and Sex in Kalimantan Timur Province, 2017-2018

Pendidikan Terakhir <i>Educational Attainment</i>	2017			2018		
	Laki-laki <i>Male</i>	Perempuan <i>Female</i>	Jumlah <i>Total</i>	Laki-laki <i>Male</i>	Perempuan <i>Female</i>	Jumlah <i>Total</i>
(1)	(2)	(3)	(4)	(5)	(6)	(7)
Sampai dengan SD <i>Up to Primary School</i>	139	31	170	131	34	165
SMP/Sederajat <i>General/Vocational Junior High School</i>	204	53	257	183	53	236
SMA/Sederajat <i>General/Vocational Senior High School</i>	1 697	783	2 480	1 616	741	2 357
Diploma I,II/Akta I,II <i>Diploma I, II/Akta I, II</i>	43	36	79	32	42	74
Diploma III/Akta III/ Sarjana Muda <i>Diploma III/Akta III/ Bachelor</i>	423	663	1 086	386	609	995
Tingkat Sarjana/Doctor/ Ph.d <i>University Graduates</i>	3 872	3 622	7 494	3 744	3 603	7 347
Jumlah/Total	6 378	5 188	11 566	6 092	5 082	11 174

Sumber/Source : Badan Kepegawaian Daerah Provinsi Kalimantan Timur/Local Employment Board of Kalimantan Timur Province

Tabel 2.3.4 Jumlah Pegawai Negeri Sipil Menurut Tingkat Kepangkatan dan Jenis Kelamin di Provinsi Kalimantan Timur, 2017-2018
Number of Civil Servants by Hierarchy and Sex in Kalimantan Timur Province, 2017-2018

Pangkat/Golongan/Ruang <i>Hierarchy</i>	2017			2018		
	Laki-laki <i>Male</i>	Perempuan <i>Female</i>	Jumlah <i>Total</i>	Laki-laki <i>Male</i>	Perempuan <i>Female</i>	Jumlah <i>Total</i>
(1)	(2)	(3)	(4)	(5)	(6)	(7)
1. I/A (Juru Muda)	17	2	19	8	1	9
2. I/B (Juru Muda Tingkat I)	30	1	31	17	1	18
3. I/C (Juru)	106	20	126	93	15	108
4. I/D (Juru Tingkat I)	44	16	60	34	5	39
Golongan I/Range I	197	39	236	152	22	174
5. II/A (Pengatur Muda)	289	71	360	240	60	300
6. II/B (Pengatur Muda Tingkat I)	232	78	310	125	47	172
7. II/C (Pengatur)	610	335	945	720	338	1 058
8. II/D (Pengatur Tingkat I)	220	170	390	209	163	372
Golongan II/Range II	1 351	654	2 005	1 294	608	1 902
9. III/A (Penata Muda)	685	632	1 317	642	596	1 238
10. III/B (Penata Muda Tingkat I)	1 076	1 192	2 268	1 031	1 181	2 212
11. III/C (Penata)	672	668	1 340	637	681	1 318
12. III/D (Penata Tingkat I)	926	840	1 766	892	837	1 729
Golongan III/Range III	3 359	3 332	6 691	3 202	3 295	6 497
13. IV/A (Pembina)	1 072	913	1 985	1 055	883	1 938
14. IV/B (Pembina Tingkat I)	329	223	552	316	250	566
15. IV/C (Pembina Utama Muda)	42	17	59	44	18	62
16. IV/D (Pembina Utama Madya)	28	5	33	26	4	30
17. IV/E (Pembina Utama)	4	1	5	3	2	5
Golongan IV/Range IV	1 475	1 159	2 634	1 444	1 157	2 601
Jumlah/Total	6 382	5 184	11 566	6 092	5 082	11 174

Sumber/Source : Badan Kepegawaian Daerah Provinsi Kalimantan Timur/Local Employment Board of Kalimantan Timur Province

Tabel 2.3.5 Jumlah Pegawai Negeri Sipil Menurut Dinas/Instansi Pemerintah dan Jenis Kelamin di Provinsi Kalimantan Timur, 2017-2018
Number of Civil Servants by Agency/Office and Sex in Kalimantan Timur Province, 2017-2018

Dinas/Instansi Pemerintahan <i>Government Agencies</i>	2017			2018		
	Laki-laki <i>Male</i>	Perempuan <i>Female</i>	Jumlah <i>Total</i>	Laki-laki <i>Male</i>	Perempuan <i>Female</i>	Jumlah <i>Total</i>
(1)	(2)	(3)	(4)	(5)	(6)	(7)
1.Sekda,Asisten, Staf Ahli	8	1	9	5	1	6
2.Biro Hubungan Masyarakat dan Protokol	30	15	45	28	14	42
3.Biro Hukum	16	13	29	14	13	27
4.Biro Organisasi	18	10	28	18	9	27
5.Biro Administrasi Pembangunan	14	9	23	15	12	27
6.Biro Pemerintah,Perbatasan & Otonomi Daerah	18	15	33	20	14	34
7.Biro Perekonomian	20	12	32	18	9	27
8.Biro Kesejahteraan Rakyat	17	13	30	18	11	29
9.Biro Umum	106	30	136	93	30	123
10.Sekretariat DPRD	74	21	95	73	22	95
11.Inspektorat	38	22	60	38	23	61
12.Badan Kepegawaian Daerah	23	31	54	24	33	57
13.Badan Kesatuan Bangsa dan Politik	34	13	47	35	11	46
14.Dinas Lingkungan Hidup	45	26	71	41	25	66
15.Dinas Pemberdayaan Masyarakat dan Pemerintahan Desa	28	24	52	24	25	49
16.Dinas Kependudukan, Pemberdayaan Perempuan dan Perlindungan Anak	18	32	50	20	32	52

Lanjutan Tabel/Continued Table 2.3.5

Dinas/Instansi Pemerintahan <i>Government Agencies</i>	2017			2018		
	Laki-laki <i>Male</i>	Perempuan <i>Female</i>	Jumlah <i>Total</i>	Laki-laki <i>Male</i>	Perempuan <i>Female</i>	Jumlah <i>Total</i>
(1)	(2)	(3)	(4)	(5)	(6)	(7)
17.Badan Penanggulangan Bencana Daerah	34	11	45	39	9	48
18.Badan Pengembangan Sumber Daya Manusia	47	23	70	45	23	68
19.Badan Penelitian dan Pembangunan Daerah	66	22	88	65	21	86
20.Badan Perencanaan Pembangunan Daerah	74	32	106	73	35	108
21.Dinas Penanaman Modal dan Pelayanan Terpadu Satu Pintu	35	16	51	34	17	51
22.Dinas Pariwisata	38	20	58	36	18	54
23.Dinas Kehutanan	663	138	801	614	133	747
24.Dinas Kelautan dan Perikanan	93	50	143	87	48	135
25.Dinas Kesehatan	132	99	231	119	92	211
26.Dinas Komunikasi dan Informatika	42	24	66	40	21	61
27.Dinas Pekerjaan Umum, Penataan Ruang & Perumahan Rakyat	322	95	417	299	90	389
28.Dinas Pemuda dan Olah Raga	80	40	120	73	33	106
29.Badan Pendapatan Daerah	165	88	253	151	83	234
30.Dinas Pendidikan dan Kebudayaan	2 390	2 673	5 063	2 341	2 664	5 005
31.Dinas Perhubungan	92	25	117	88	23	111
32.Dinas Perindustrian, Perdagangan, Koperasi dan UMKM	71	41	112	65	36	101

Lanjutan Tabel/Continued Table 2.3.5

Dinas/Instansi Pemerintahan <i>Government Agencies</i>	2017			2018		
	Laki-laki <i>Male</i>	Perempuan <i>Female</i>	Jumlah <i>Total</i>	Laki-laki <i>Male</i>	Perempuan <i>Female</i>	Jumlah <i>Total</i>
(1)	(2)	(3)	(4)	(5)	(6)	(7)
34.Dinas Energi dan Sumber	67	19	86	66	19	85
35.Dinas Pangan, Tanaman Pangan dan Hortikultura	197	99	296	181	98	279
36.Dinas Peternakan dan Kesehatan Hewan	53	50	103	52	46	98
37.Dinas Sosial	136	73	209	128	63	191
38.Dinas Tenaga kerja dan Transmigrasi	125	70	195	119	62	181
39.Badan Pengelolaan Keuangan dan Aset Daerah	64	33	97	52	32	84
40.Dinas Perpustakaan dan Kearsipan	58	49	107	52	47	99
41.RSJD Atma Husada Mahakam	73	86	159	68	89	157
42.RSUD A.W. Syahrani	328	581	909	322	569	891
43.RSUD dr. Kanudjoso Djatiwibowo	236	363	599	231	358	589
44.Satuan Polisi Pamong Praja	77	3	80	72	6	78
45.Badan Perhubungan Jakarta	21	7	28	15	8	23
46.Sekretariat KORPRI	13	18	31	11	9	20
47.Biro Infrastruktur dan Sumber Daya Alam	19	6	25	17	7	24
Jumlah/Total	6 382	5 184	11 566	6 092	5 082	11 174

Sumber/Source : Badan Kepegawaian Daerah Provinsi Kalimantan Timur/Local Employment Board of Kalimantan Timur Province

Tabel 2.3.6 Jumlah Pegawai Negeri Sipil dan Tenaga Honorer Daerah Menurut Kabupaten/Kota di Provinsi Kalimantan Timur, 2018
Number of Civil Servants and Regional Honorary Workers by Regency/Municipality in Kalimantan Timur Province, 2018

Kabupaten/Kota <i>Regency/Municipality</i>	Pegawai Negeri Sipil <i>Civil Servant</i>	Tenaga Honorer <i>Honorary Workers</i>	Jumlah <i>Total</i>
(1)	(2)	(3)	(4)
Kabupaten/Regency			
1 Paser	4 720	...	4 720
2 Kutai Barat	3 877	7 518	11 395
3 Kutai Kartanegara	14 573	5 164	19 737
4 Kutai Timur	6 109	7 794	13 903
5 Berau	5 116	3 355	8 471
6 Penajam Paser Utara	3 496	...	3 496
7 Mahakam Ulu	895	3 045	3 940
Kota/Municipality			
1 Balikpapan	4 988	4 859	9 847
2 Samarinda	8 041	945	8 986
3 Bontang	2 819	1 503	4 322
Provinsi/Province			
Kalimantan Timur	11 174	4 523	15 697
Jumlah/Total	65 808	38 706	104 514
2017	67 889	30 792	98 681

Sumber/Source : Badan Kepegawaian Daerah Provinsi Kalimantan Timur/Local Employment Board of Kalimantan Timur Province

GOVERNMENT

Tabel 2.3.7 Jumlah Pegawai Negeri Sipil Menurut Eselon di Provinsi Kalimantan Timur, 2018
Table **Number of Civil Servants by Echelon in Kalimantan Timur Province, 2018**

<i>Eselon Echelon</i>	<i>Laki-Laki Male</i>	<i>Perempuan Female</i>	<i>Jumlah Total</i>
(1)	(2)	(3)	(4)
I	-	-	-
II	39	9	48
III	176	65	241
IV	415	264	679
Non Eselon/Non Echelon	5 463	4 743	10 206
Jumlah/Total	6 093	5 081	11 174
2017	6 378	5 188	11 566

Sumber/Source : Badan Kepegawaian Daerah Provinsi Kalimantan Timur/Local Employment Board of Kalimantan Timur Province

Tabel 2.3.8 Jumlah Pegawai Negeri Sipil Menurut Kabupaten/Kota dan Golongan Kepangkatan di Provinsi Kalimantan Timur, 2018
Number of Civil Servants by Regency/Municipality and Hierarchy in Kalimantan Timur Province, 2018

Kabupaten/Kota Regency/Municipality	Golongan I Range I	Golongan II Range II	Golongan III Range III	Golongan IV Range IV	Jumlah Total
(1)	(2)	(3)	(4)	(5)	(6)
Kabupaten/Regency					
1 Paser	61	886	2 668	1 105	4 720
2 Kutai Barat	50	1 214	1 935	678	3 877
3 Kutai Kartanegara	167	4 801	6 691	2 914	14 573
4 Kutai Timur	74	1 506	3 824	705	6 109
5 Berau	120	1 480	2 839	677	5 116
6 Penajam Paser Utara	42	800	2 018	636	3 496
7 Mahakam Ulu	6	268	488	133	895
Kota/Municipality					
1 Balikpapan	104	1 216	2 237	1 431	4 988
2 Samarinda	93	1 643	3 934	2 371	8 041
3 Bontang	38	764	1 603	414	2 819
Provinsi/Province					
Kalimantan Timur	174	1 902	6 497	2 601	11 174
Jumlah/Total	929	16 480	34 734	13 665	65 808
2017	3 519	20 158	32 809	11 403	67 889

Sumber/Source : Badan Kepegawaian Daerah Provinsi Kalimantan Timur/Local Employment Board of Kalimantan Timur Province

2.4 KEUANGAN DAERAH
GOVERNMENT FINANCE

Tabel 2.4.1 Realisasi Pendapatan Pemerintah Provinsi Kalimantan Timur Menurut Jenis Pendapatan (ribu rupiah), 2015-2018
Actual Revenues of Government of Kalimantan Timur Province by source of Revenues (thousand rupiahs), 2015–2018

Jenis Pendapatan <i>Kind of Revenues</i>		2015 ^r	2016 ^r	2017 ^r	2018 ¹
(1)		(2)	(3)	(4)	(5)
1	Pendapatan Asli Daerah (PAD)/ Regional Revenue	4 861 546 726	4 029 364 844	4 588 752 896	4 281 264 186
1.1	Pajak Daerah/ <i>Regional Tax</i>	3 753 718 936	3 127 250 928	3 505 578 072	3 320 000 000
1.2	Retribusi Daerah/ <i>Regional Retribution</i>	14 733 943	19 435 791	16 659 010	25 838 100
1.3	Hasil Perusahaan Milik Daerah dan Pengelolaan Kekayaan Daerah yang Dipisahkan/ <i>Regional-Owned Company Revenue and Separated Management of Regional Wealth</i>	230 816 058	167 385 378	208 807 497	217 297 204
1.4	Lain-lain PAD yang Sah/ <i>Other Regional Revenue</i>	862 277 789	715 292 747	857 708 317	718 128 882
2	Dana Perimbangan/<i>Balance Funds</i>	4 024 025 055	3 941 626 961	3 533 009 586	4 048 252 814
2.1	Bagi Hasil Pajak/ <i>Tax Sharing Revenue</i>	639 155 369	690 750 462	609 621 646	680 000 000
2.2	Bagi Hasil Bukan Pajak/ <i>Non Tax Sharing Revenue/Natural Resources</i>	3 166 218 336	2 154 070 925	-	-
2.3	Dana Alokasi Umum/ <i>General Allocation Funds</i>	-	80 402 179	1 101 073 441	1 482 779 786
2.4	Dana Alokasi Khusus/ <i>Special Allocation Funds</i>	218 651 350	1 016 403 395	714 906 576	767 682 423
3	Lain-lain Pendapatan yang Sah/ Other Revenue	490 741 037	14 736 113	32 986 524	36 733 000
Jumlah/Total		9 376 312 818	7 985 727 918	8 154 749 006	8 366 250 000

Catatan/Note : ¹Data APBD

Sumber/Source : Survei Statistik Keuangan Daerah/*Regional Financial Statistics Survey*

Tabel 2.4.2 Realisasi Belanja Pemerintah Provinsi Kalimantan Timur Menurut Jenis Belanja (ribu rupiah), 2015-2018

Actual Provincial Government of Kalimantan Timur Expenditures by Kind of Expenditures (thousand rupiahs), 2015–2018

Jenis Pengeluaran <i>Kind of Expenditures</i>	2015 ^a	2016 ^a	2017 ^a	2018 ^a
(1)	(2)	(3)	(4)	(5)
1 Belanja Tidak Langsung/Indirect Expenditure	4 251 297 752	4 031 278 537	5 186 380 718	5 193 673 676
1.1 Belanja Pegawai/Employee Expenditure	943 304 357	874 380 274	1 453 137 225	1 672 792 329
1.2 Belanja Bunga/Interest Expenditure	-	-	-	-
1.3 Belanja Subsidi/Subsidy Expenditure	-	-	-	-
1.4 Belanja Hibah/Grant Expenditure	966 801 166	844 687 442	947 492 734	1 055 451 600
1.5 Belanja Bantuan Sosial/Social Aid Expenditures	4 419 500	3 459 990	4 187 500	5 500 000
1.6 Belanja Bagi Hasil kepada Provinsi/Kabupaten/Kota/ <i>Sharing Expenditure for Provinces/Regencies/Municipalities</i>	2 440 676	1 446 352 403	2 072 374 423	1 890 570 835
1.7 Belanja Bantuan Keuangan kepada Provinsi/Kabupaten/Kota dan Pemerintah Desa/ <i>Social Aid Expenditures for Provinces/Regencies/Municipalities and Village Governments</i>	2 330 897 807	861 148 428	709 171 911	551 858 912
1.8 Belanja Tidak Terduga/ <i>Unexpected Expenditures</i>	3 434 246	1 250 000	16 925	17 500 000
2 Belanja Langsung/Direct Expenditures	4 347 690 549	3 569 963 802	3 052 670 870	3 372 576 324
2.1 Belanja Pegawai/Employee Expenditure	311 271 403	454 630 639	164 353 347	215 026 293
2.2 Belanja Barang dan Jasa/Goods and Services Expenditure	2 025 501 327	1 543 518 536	1 949 982 138	1 629 786 520
2.3 Belanja Modal/Capital Expenditure	2 010 917 819	1 571 814 627	938 335 385	1 527 763 511
Jumlah/Total	8 598 988 301	7 601 242 339	8 239 051 588	8 566 250 000

Catatan/Note : ^aData APBD

Sumber/Source : Survei Statistik Keuangan Daerah/Regional Financial Statistics Survey

Tabel 2.4.3 Realisasi Pendapatan dan Belanja Pemerintah Provinsi (ribu rupiah) Menurut Kabupaten/Kota, 2017-2018

Table

Actual Provincial Government Revenues and Expenditures (thousand rupiahs) by Regency/Municipality, 2017-2018

Kabupaten/Kota Regency/Municipality	2017		2018 ¹	
	Pendapatan Revenues	Belanja Expenditures	Pendapatan Revenues	Belanja Expenditures
(1)	(2)	(3)	(4)	(5)
Kabupaten/Regency				
1. Paser	1 533 488 349	782 274 253	1 533 488 349	870 151 149
2. Kutai Barat	1 674 630 102	669 154 458	1 997 902 843	867 419 041
3. Kutai Kartanegara	3 402 599 167	2 016 701 026	3 834 700 299	2 268 682 192
4. Kutai Timur	2 313 030 073	843 837 422	2 890 854 415	956 423 860
5. Berau	1 857 713 220	885 990 137	1 915 600 000	868 114 190
6. Penajam Paser Utara	991 971 801	447 443 181	1 155 354 902	549 312 113
7. Mahakam Ulu	986 196 428	185 045 511	1 157 992 877	393 425 600
Kota/Municipality				
1. Balikpapan	1 873 966 991	644 341 493	2 161 650 360	780 803 668
2. Samarinda	2 288 333 759	951 304 862	2 324 581 754	1 017 487 457
3. Bontang	1 060 384 834	305 175 410	1 108 258 783	403 628 454
Kalimantan Timur	8 154 749 006	8 239 051 588	8 366 250 000	8 566 250 000
Jumlah/Total	26 137 063 730	15 970 319 341	28 446 634 582	17 541 697 724

Catatan/Note : ¹Data APBD

Sumber/Source : Survei Statistik Keuangan Daerah/Regional Financial Statistics Survey

Tabel 2.4.4 Target dan Realisasi Pendapatan Pemerintah Provinsi Kalimantan Timur Menurut Jenis Penerimaan (Ribu Rp), 2018
Target and Actual Revenues of Government of Kalimantan Timur Province by Kind of Revenues (Thousand Rp), 2018

Jenis Penerimaan <i>Kind of Receipts</i>	Target <i>Target</i>	Realisasi <i>Actual</i>
(1)	(2)	(3)
I. Pendapatan Asli Daerah/Local Own-Source Revenue	5 129 056 874,58	5 802 442 683,95
1. Pajak Daerah/Local Taxes	4 020 200 000,00	4 716 694 876,32
2. Retribusi Daerah/Local Retributions	19 955 750,00	21 128 021,97
3. Laba Perusahaan Daerah/Net Profit of Local Enterprise	195 941 093,00	199 302 498,96
4. Lain-lain PAD yang Sah/Other Regional Revenue	892 960 031,58	865 317 286,69
II. Dana Perimbangan/Balance Funds	4 424 922 464,40	4 829 780 659,37
1. Bagi Hasil Pajak/Tax Sharing Revenue	772 391 709,00	599 348 148,84
2. Bagi Hasil Bukan Pajak/Non Tax Sharing	1 767 057 727,40	2 391 882 976,12
3. Dana Alokasi Umum/General Allocation of Fund	767 682 423,00	767 682 423,00
4. Dana Alokasi Khusus/Specific Allocation of Fund	1 117 790 605,00	1 070 867 111,41

Lanjutan Tabel/Continued Table 2.4.4

Jenis Penerimaan <i>Kind of Receipts</i>	Target <i>Target</i>	Realisasi <i>Actual</i>
(1)	(2)	(3)
III. Lain-lain Pendapatan Daerah yang Sah/Others Legitimate Local Earning	37 255 845,54	39 491 857,17
1. Pendapatan Hibah/Grant	12 271 218,47	15 510 730,09
PT. Jasa Raharja	3 072 000,00	3 072 000,00
Sumbangan Pihak Ketiga/ <i>Third Party donations</i>	9 199 218,47	9 817 965,00
2. Dana Insentif Daerah/Local Incentive Fund	0,00	0,00
3. Bantuan Keuangan dari Pemerintah Lainnya/Others	24 984 627,08	23 981 127,08
Jumlah/Total	9 591 235 184,52	10 671 715 200,49
2017	8 223 730 774,72	8 158 103 650,16
2016	7 762 674 455,11	7 985 727 918,25
2015	10 497 631 453,41	9 464 926 705,88
2014	11 192 326 881,29	11 285 828 192,02
2013	11 939 742 024,64	11 631 697 051,83

Sumber/Source : Badan Pendapatan Daerah Provinsi Kalimantan Timur/Regional Revenue Service of Kalimantan Timur Province

Tabel 2.4.5 Target dan Realisasi Penerimaan Pajak Daerah Provinsi Kalimantan Timur Menurut Jenisnya (Ribu Rp), 2018

Table

Target and Actual Regional Tax Revenues of Kalimantan Timur Province by Kind (Thousand Rp), 2018

Jenis Pajak <i>Kind of Taxes</i>	Target <i>Target</i>	Realisasi <i>Actual</i>
(1)	(2)	(3)
1. PKB & KDA <i>Tax on Motorized Vehicles</i>	788 000 000	871 879 757
2. BBNKB & KDA <i>Motor Car Ownership Transfer Duties</i>	725 000 000	875 285 620
3. PBBKB <i>Tax on Waterways Transport</i>	2 300 000 000	2 772 013 490
4. Pajak Air Permukaan <i>Tax on Surface Waters</i>	7 200 000	7 841 810
5. Pajak Rokok <i>Tax on Cigarette</i>	200 000 000	189 674 200
Jumlah/Total	4 020 200 000	4 716 694 876
2017	3 275 137 315	3 505 578 072
2016	2 942 500 000	3 127 250 928
2015	3 934 352 000	3 753 718 936
2014	4 877 846 343	5 429 125 999
2013	4 680 500 000	4 929 791 599
2012	3 858 500 000	4 486 404 586

Sumber/Source : Badan Pendapatan Daerah Provinsi Kalimantan Timur/Regional Revenue Service of Kalimantan Timur Province

Tabel 2.4.6 Target dan Realisasi Penerimaan Retribusi Daerah Provinsi Kalimantan Timur Menurut Jenisnya (Ribu Rp), 2018

Table

Target and Actual Provincial Regional Retribution Revenues of Kalimantan Timur Province by Kind of Retribution (Thousand Rp), 2018

Jenis Retribusi Kind of Retribution	Target Target	Realisasi Actual
(1)	(2)	(3)
I. Retribusi Jasa Umum <i>General Of Retribution</i>	9 121 250	7 526 390
II. Retribusi Jasa Usaha <i>Bussines Of Retribution</i>	10 217 000	13 015 845
III. Retribusi Perizinan Tertentu <i>Retribution of Permit</i>	617 500	585 788
Jumlah/Total	19 955 750	21 128 022
2017	19 564 525	16 659 010
2016	16 454 410	19 435 791
2015	13 144 749	14 722 788
2014	11 950 873	15 494 253
2013	22 248 106	33 676 707
2012	14 988 115	22 495 631
2011	14 842 530	13 699 032
2010	13 457 500	7 920 019
2009	4 897 000	5 621 678

Sumber/Source : Badan Pendapatan Daerah Provinsi Kalimantan Timur/Regional Revenue Service of Kalimantan Timur Province

Tabel 2.4.7 Target dan Realisasi Laba Perusahaan Daerah dan Lain-lain Menurut Jenis Penerimaan di Provinsi Kalimantan Timur (Ribu Rp), 2018
Target And Actual Revenues from Departments, Net Profit of Local Government Enterprises and Others by Kind of Revenues in Kalimantan Timur Province (Thousand Rp), 2018

Jenis Penerimaan <i>Kind of Receipts</i>	Target <i>Target</i>	Realisasi <i>Actual</i>
(1)	(2)	(3)
1. Laba Perusahaan Daerah <i>Net Profit of Local Government Enterprise</i>	195.941.093	199.302.499
1. Perusahaan Daerah/ <i>Regional Establishment</i>	193 006 349	195 809 756
2. Kontribusi Penyertaan Modal Pihak Ketiga/ <i>Third Party Participation</i>	2 934 744	3 492 743
2. Lain-lain Pendapatan Asli Daerah Yang Sah <i>Receipt From Others</i>	892 960 032	865 317 287
Jumlah/Total	1 284 842 218	1 263 922 285
2017	872 887 677	1 066 514 645
2016	962 410 458	882 678 125
2015	1 147 649 232	1 181 718 890
2014	881 404 610	1 218 493 023
2013	840 514 472	921 793 698
2012	816 992 000	900 549 169
2011	711 709 000	810 172 913
2010	609 901 061	565 228 960
2009	498 862 500	662 984 771

Sumber/Source : Badan Pendapatan Daerah Provinsi Kalimantan Timur/*Regional Revenue Service of Kalimantan Timur Province*

Tabel 2.4.8 Target dan Realisasi Penerimaan Dana Perimbangan dari Instansi yang Lebih Tinggi Menurut Jenis Penerimaannya di Provinsi Kalimantan Timur (Ribu Rp), 2018

Target and Actual Current Transfer Revenues from Higher Government Institution by Kind of Revenues in Kalimantan Timur Province (Thousand Rp), 2018

Jenis Penerimaan <i>Kind of Revenue</i>	Target <i>Target</i>	Realisasi <i>Actual</i>
(1)	(2)	(3)
Dana Perimbangan/Balance Funds		
I. Bagi Hasil Pajak/Share From Tax Revenues	772 391 709	599 348 149
1. PBB – Taxes on Land And Building	365 342 261	295 834 243
2. Bagi Hasil Pajak/PPH 21, 25 dan 29	407 049 448	303 513 906
II. Bagi Hasil Bukan Pajak/Share from Non Tax Revenues	1 767 057 727	2 391 882 976
1. PSDH/Royalties from Forestry	12 400 000	26 262 327
2. Bagi Hasil Iuran Pemanfaatan Hutan (IUPH)	1 669 650	2 577 762
3. Land Rent/License Fees from Forestry	19 500 000	16 024 207
4. Iuran Eksplorasi/Royalti Contribution of Exploration	976 362 375	1 360 392 198
5. Minyak Bumi/Oil	150 000 000	258 780 194
6. Gas Alam/Natural Gas	440 000 000	508 222 115
7. Dana Reboisasi	767 682 423	767 682 423
III. Dana Alokasi Umum/General Allocation of Fund	767 682 423	767 682 423
IV. Dana Alokasi Khusus/Special Allocation of Fund	1 117 790 605	1 070 867 111
Jumlah/Total	4 424 922 464	4 829 780 659
2017	4 024 646 840	3 533 009 586
2016	3 813 127 539	3 941 626 961
2015	4 918 899 807	4 024 025 055
2014	5 053 998 626	4 253 320 983

Sumber/Source : Badan Pendapatan Daerah Provinsi Kalimantan Timur/Regional Revenue Service of Kalimantan Timur Province

Hampir **24** % penduduk Provinsi Kalimantan Timur tinggal di Kota **Samarinda**

Nearly 24 percent of the population of Kalimantan Timur Province lives in Samarinda Municipality



total population of 3.6 million

Agustus 2018,

dari **1,7** juta jiwa Angkatan Kerja di Kalimantan Timur

0,66 % berstatus **Pengangguran**

August 2018, from 1.7 million economically active in Kalimantan Timur, 0.66% are unemployed

Rata-rata Upah/Gaji Bersih Sebulan Pekerja Formal terbesar ada di Kota Bontang, khususnya di lapangan usaha Industri Pengolahan, sebesar 8,2 Juta Rupiah

The largest average of net wage/salary per month of formal employee is in Bontang Municipality, especially in manufacturing industry, 8.2 million rupiah



PENJELASAN TEKNIS	TECHNICAL NOTES
<p>1. Sumber utama data kependudukan adalah sensus penduduk yang dilaksanakan setiap sepuluh tahun sekali. Sensus penduduk telah dilaksanakan sebanyak enam kali sejak Indonesia merdeka, yaitu tahun 1961, 1971, 1980, 1990, 2000, dan 2011.</p> <p>2. Di dalam sensus penduduk, pencacahan dilakukan terhadap seluruh penduduk yang berdomisili di wilayah teritorial Indonesia termasuk warga negara asing kecuali anggota korps diplomatik negara sahabat beserta keluarganya. Metode pengumpulan data dalam sensus dilakukan dengan wawancara antara petugas sensus dengan responden dan juga melalui e-census. Pencatatan penduduk menggunakan konsep usual residence, yaitu konsep di mana penduduk biasa bertempat tinggal. Bagi penduduk yang bertempat tinggal tetap dicacah di mana mereka biasa tinggal, sedangkan untuk penduduk yang tidak bertempat tinggal tetap dicacah di tempat di mana mereka ditemukan petugas sensus pada malam 'Hari Sensus'. Termasuk penduduk yang tidak bertempat tinggal tetap adalah tuna wisma, awak kapal berbendera Indonesia, penghuni perahu/rumah apung, masyarakat terpencil/terasing, dan pengungsi. Bagi mereka yang mempunyai tempat tinggal tetap dan sedang bepergian ke luar wilayah lebih dari enam bulan, tidak dicacah di tempat tinggalnya, tetapi dicacah di tempat tujuannya.</p>	<p>1. <i>The main source of demographic data is population census, which is conducted every ten years. Population Census has been conducted six times since Indonesia's independence: 1961, 1971, 1980, 1990, 2000, and 2011.</i></p> <p>2. <i>The population census enumerates all residents who domicile in the entire territory of Indonesia including foreign citizens except the diplomatic corps members and their families. The method of data collection in a population census involves interviewing respondents and conducting e-census. Enumeration of the population uses the concept of "usual residence", which is the concept of "places where people usually live". De jure was applied to the permanent residents, while de facto was applied to non-permanent residents. The permanent residents were enumerated in place where they normally live, the non-permanent residents were enumerated where they were found by the enumerators, on the night of 'Census Date'. The non permanent residents include homeless people, ship crew, boat people, remote area community, and internally displaced persons. Those who had permanent residence and had been travelling away from their home for six months or more were not enumerated in their permanent place, but in the place where they were during the census.</i></p>

PENJELASAN TEKNIS	TECHNICAL NOTES
<p>3. Untuk tahun yang tidak dilaksanakan sensus penduduk, data kependudukan diperoleh dari hasil proyeksi penduduk. Proyeksi penduduk merupakan suatu perhitungan ilmiah yang didasarkan pada asumsi dari komponen-komponen perubahan penduduk, yaitu kelahiran, kematian, dan migrasi. Proyeksi penduduk Indonesia 2010–2035 menggunakan data dasar penduduk hasil SP2010.</p>	<p>3. <i>For the periods where the population census is not conducted, population projection is done to estimate population during those years. The population projection is an estimate based on the demographic components, such as birth, death, and migration. Indonesia's 2010–2035 population projection used the 2010 Population Census as the base population.</i></p>
<p>4. BPS - Penduduk Indonesia adalah semua orang yang berdomisili di wilayah teritorial Indonesia selama 6 bulan atau lebih dan atau mereka yang berdomisili kurang dari 6 bulan tetapi bertujuan menetap .</p>	<p>4. <i>BPS - The population of Indonesia are all residents of the entire territory of Indonesia who have stayed for six months or longer, and those who intended to stay more than six months even though their length of stay is less than six months.</i></p>
<p>5. Disdukcapil - Penduduk adalah setiap orang baik warga negara Indonesia maupun Warga Negara Asing yang bertempat tinggal di wilayah di Negara RI dan telah memenuhi ketentuan Peraturan Perundang-undangan yang berlaku.</p>	<p>5. <i>Disdukcapil - Population is any person both Indonesian citizens and Foreign Citizens who reside in the territory of the Republic of Indonesia and has complied with the provisions of the applicable Laws and Regulations.</i></p>
<p>6. Laju pertumbuhan penduduk adalah angka yang menunjukkan persentase pertambahan penduduk dalam jangka waktu tertentu.</p>	<p>6. <i>The growth rate of population is the number that show percentage of population growth within a specified period.</i></p>
<p>7. Kepadatan penduduk adalah rasio Jumlah penduduk per kilometer persegi.</p>	<p>7. <i>Population density is ratio of population per square kilometer.</i></p>
<p>8. Rasio jenis kelamin adalah perbandingan antara penduduk laki-laki dan penduduk perempuan pada suatu wilayah dan waktu tertentu. Biasanya dinyatakan dengan Jumlah penduduk laki-laki untuk 100 penduduk perempuan.</p>	<p>8. <i>Sex ratio is the ratio of males population to females population in a given area and time, usually expressed as the number of males for every 100 females.</i></p>

PENJELASAN TEKNIS	TECHNICAL NOTES
<p>9. Distribusi penduduk adalah pola persebaran penduduk di suatu wilayah, baik berdasarkan batas-batas geografis maupun berdasarkan batas-batas administrasi pemerintahan.</p>	<p>9. <i>Population distribution is the pattern of population distribution in an area, either by geographic boundaries or by government administrative boundaries.</i></p>
<p>10. Komposisi penduduk adalah pola persebaran penduduk menurut karakteristiknya, contoh: penduduk menurut kelompok umur, penduduk menurut jenis kelamin.</p>	<p>10. <i>Population composition is the pattern of population distribution by its characteristics, example: population by age group, population by sex.</i></p>
<p>11. Penduduk usia kerja adalah penduduk yang berumur 15 tahun ke atas.</p>	<p>11. <i>Working age population is persons of 15 years and over.</i></p>
<p>12. Angkatan kerja adalah penduduk usia kerja (15 tahun ke atas) yang bekerja, punya pekerjaan namun sementara tidak bekerja, dan pengangguran.</p>	<p>12. <i>Labor force or economically active are persons of 15 years and over, who in the previous week were working, temporarily absent from work but having jobs, and unemployment.</i></p>
<p>13. Bekerja adalah kegiatan ekonomi yang dilakukan oleh seseorang dengan maksud memperoleh atau membantu memperoleh pendapatan atau keuntungan dan lamanya bekerja paling sedikit 1 jam secara terus menerus dalam seminggu yang lalu (termasuk pekerja keluarga tanpa upah yang membantu dalam suatu usaha/kegiatan ekonomi).</p>	<p>13. <i>Working is economic activity conducted by a person and intended to earn income by doing work or helping to do work at least one hour continuously during the reference week (including unpaid family worker/s for any economic activity).</i></p>
<p>14. Jumlah jam kerja seluruhnya adalah jumlah jam kerja yang digunakan untuk bekerja (tidak termasuk jam kerja istirahat resmi dan jam kerja yang digunakan untuk hal-hal di luar pekerjaan).</p>	<p>14. <i>Total working hours is the total hours spent by an employee to perform all jobs (excluding the time used for other activities which are not classified as work).</i></p>
<p>15. Lapangan usaha adalah bidang kegiatan dari pekerjaan/tempat bekerja di mana seseorang bekerja. Klasifikasi lapangan usaha mengikuti Klasifikasi Baku Lapangan Usaha Indonesia (KBLI) dalam 1 digit.</p>	<p>15. <i>Industry is field of a person's activity or establishment. The classification of industries follows the Indonesia Standard Industrial Classification (KBLI) in one digit.</i></p>

PENJELASAN TEKNIS	TECHNICAL NOTES
<p>16. Status pekerjaan adalah kedudukan seseorang dalam unit usaha/kegiatan dalam melakukan pekerjaan.</p>	<p>16. <i>Employment status is the status of a person at his place of work or establishment where he was employed.</i></p>
<p>17. Berusaha sendiri tanpa dibantu orang lain adalah bekerja atau berusaha dengan menanggung risiko secara ekonomis, yaitu dengan tidak kembalinya ongkos produksi yang telah dikeluarkan dalam rangka usahanya tersebut, serta tidak menggunakan pekerja dibayar maupun pekerja tak dibayar, termasuk yang sifat pekerjaannya memerlukan teknologi atau keahlian khusus.</p>	<p>17. <i>Own-account worker is a person who works at his own risk without assisted by paid per mount worker or unpaid worker include technical job or skill job.</i></p>
<p>18. Berusaha dibantu buruh tidak tetap/buruh tidak dibayar adalah bekerja atau berusaha atas risiko sendiri, dan menggunakan buruh/pekerja tak dibayar dan atau buruh/pekerja tidak tetap.</p>	<p>18. <i>Employer assisted by temporary workers/unpaid worker is a person who works at his own risk and assisted by temporary worker/unpaid worker.</i></p>
<p>19. Berusaha dibantu buruh tetap/buruh dibayar adalah berusaha atas risiko sendiri dan mempekerjakan paling sedikit satu orang buruh/pekerja tetap yang dibayar.</p>	<p>19. <i>Employer assisted by permanent workers/paid workers is a person who does his business at her/his own risk at least one assisted by paid permanent worker.</i></p>
<p>20. Buruh/karyawan/pegawai adalah seseorang yang bekerja pada orang lain atau instansi/kantor/perusahaan secara tetap dengan menerima upah/gaji baik berupa uang maupun barang. Buruh yang tidak mempunyai majikan tetap, tidak digolongkan sebagai buruh/karyawan, tetapi sebagai pekerja bebas. Seseorang dianggap memiliki majikan tetap jika memiliki 1 (satu) majikan (orang/rumah tangga) yang sama dalam sebulan terakhir, khusus pada sektor bangunan batasannya tiga bulan. Apabila majikannya instansi/ lembaga, boleh lebih dari satu.</p>	<p>20. <i>Employee is a person who work permanently for other people or institution/office/company and gains some money/cash or goods as wage/salary. Labor who have no permanent employer is not categorized as a laborer/worker/employee but casual worker. A laborers in general is considered to have a permanent employer if he has the same employer during the past month, particularly for building construction sector is 3 months. If the employer is an institution, more than 1 (one) employer is allowed.</i></p>

PENJELASAN TEKNIS	TECHNICAL NOTES
<p>21. Pekerja bebas adalah seseorang yang bekerja pada orang lain/majikan/institusi yang tidak tetap (lebih dari 1 majikan dalam sebulan terakhir) di usaha pertanian baik berupa usaha rumah tangga maupun bukan usaha rumah tangga, ataupun di nonpertanian atas dasar balas jasa dengan menerima upah atau imbalan baik berupa uang maupun barang, dan baik dengan sistem pembayaran harian maupun borongan.</p> <p>22. Pekerja tak dibayar adalah seseorang yang bekerja membantu usaha untuk memperoleh penghasilan/keuntungan yang dilakukan oleh salah seorang anggota rumah tangga atau bukan anggota rumah tangga tanpa mendapat upah/gaji baik berupa uang maupun barang.</p>	<p>21. <i>Casual employee is a person who does not work permanently for other people/employer/institution (more than 1 employer during the last 1 month) in agricultural sector, either home industry or not home industry, or in non-agricultural sector based on remuneration paid with money or goods, and based on daily or contact payment system.</i></p> <p>22. <i>Unpaid worker is a person who intend-ed to work without pay either with money or good, in an establishment run by other members of the family, relative or neighbour.</i></p>

ULASAN	DESCRIPTION
<p>KEPENDUDUKAN</p> <p>Penduduk Kalimantan Timur dari tahun ke tahun mencatat kenaikan yang cukup berarti. Jumlah penduduk pada tahun 2010 sebanyak 3.047.479 jiwa, meningkat menjadi 3.648.835 pada tahun 2018. Berarti dalam periode tersebut penduduk Kalimantan Timur telah bertambah lebih dari 75 ribu jiwa setiap tahunnya.</p> <p>Pertumbuhan penduduk Kalimantan Timur pada periode 2010-2017 sebesar 2,31 persen, sedangkan pada periode 2017-2018 sebesar 2,05 persen. Pada tahun 2017-2018, pertumbuhan penduduk di setiap kabupaten/kota mengalami peningkatan. Secara persentase, peningkatan tertinggi terjadi di Kabupaten Kutai Timur sebesar 4,09 persen, sedangkan kabupaten./kota lainnya pertumbuhan penduduknya berkisar antara 0,16-2,68 persen.</p> <p>Sebagaimana pertumbuhan penduduk, persebaran penduduk di Kalimantan Timur juga tidak merata. Pada tahun 2018 porsi terbesar penduduk Kalimantan Timur berada di Kota Samarinda (23,52 persen), yang merupakan ibukota Provinsi Kalimantan Timur. Jumlah penduduk terbesar selanjutnya berada di Kabupaten Kutai Kartanegara (21,08 persen) dan Kota Balikpapan (17,70 persen). Sisanya, 37,70 persen penduduk tersebar di tujuh kabupaten/kota lainnya. Pola persebaran penduduk seperti ini sejak tahun 2013 tidak banyak berubah.</p>	<p>POPULATION</p> <p><i>The population of Kalimantan Timur from year to year showed a significant increase. The total population in 2010 was 3,047,479 people, increasing to 3,648,835 in 2018. This means that in this period the population of Kalimantan Timur has increased by more than 75 thousand people each year.</i></p> <p><i>Kalimantan Timur's population growth in the 2010-2017 period was 2.31 percent, while in the 2017-2018 period it was 2.05 percent. In 2017-2018, population growth in each regency/municipality has also increased. By percentage, the biggest growth occurred in Kutai Timur Regency by 4.09 percent, while in other regencies/municipalities the population growth varied from 0.16 to 2.68 percent.</i></p> <p><i>As with population growth, the population distribution in Kalimantan Timur is also uneven. In 2018 the largest portion of the population of Kalimantan Timur was in Samarinda Municipality (23.52 percent), which is the capital of Kalimantan Timur Province. The next largest population is in Kutai Kartanegara Regency (21.08 percent) and Balikpapan Municipality (17.70 percent). The rest, 37.70 percent of the population is spread across seven other regencies/municipalities. The pattern of population distribution like this has not changed much since 2013.</i></p>

ULASAN	DESCRIPTION
<p>Pola persebaran penduduk Kalimantan Timur menurut luas wilayah juga terlihat sangat timpang, yang menyebabkan terjadinya perbedaan tingkat kepadatan penduduk yang mencolok antar daerah, terutama antar kabupaten dengan kota. Wilayah kabupaten dengan luas 98,91 persen dari wilayah Kalimantan Timur dihuni oleh sekitar 53,85 persen dari total penduduk Kalimantan Timur. Sedangkan selebihnya, yaitu 45,99 persen menetap di kota yang luasnya hanya 1,09 persen dari luas wilayah Kalimantan Timur. Akibatnya kepadatan penduduk di kabupaten hanya berkisar 1-55 jiwa/km², sementara kepadatan penduduk di Kota Balikpapan sebanyak 1.279 jiwa/km², Kota Samarinda 1.218 jiwa/km², dan Kota Bontang 1.089 jiwa/km². Sehingga, dari tingkat provinsi, kepadatan penduduk Kalimantan Timur adalah 29 jiwa/km².</p>	<p><i>The pattern of the population concentration of Kalimantan Timur according to the area also looks very unbalanced lame, which causes a striking difference in population density levels between regions, especially between regencies and municipalities. The regency area with an area of 98.91 percent of the Kalimantan Timur region is occupied by around 53.85 percent of the total population of Kalimantan Timur. While the rest, which is 45.99 percent resided in municipalities that are only 1.09 percent of the total area of Kalimantan Timur. As a result, the population density in the regency is only around 1-55 people / km², while the population density in Balikpapan Municipality is 1,279 people / km², Samarinda Municipality is 1,218 people / km², and Bontang Municipality is 1,089 people / km². So, from the provincial level, the population density of Kalimantan Timur is 29 people / km².</i></p>
<p>Berdasarkan jenis kelamin, seluruh kabupaten/kota di Kalimantan Timur memiliki rasio jenis kelamin diatas 100. Hal ini menunjukkan bahwa di seluruh kabupaten/kota di Kalimantan Timur, jumlah penduduk laki-laki lebih banyak daripada penduduk perempuan. Adapun untuk rasio jenis kelamin tertinggi terdapat pada Kabupaten Kutai Timur dengan 118,29, dan yang terendah ada di Kota Balikpapan dengan 106,71. Rasio jenis kelamin untuk Provinsi Kalimantan Timur adalah 110,20.</p>	<p><i>Based on sex, all regencies/municipalities in Kalimantan Timur have a sex ratio above 100. This shows that in all regencies/municipalities in Kalimantan Timur, the number of the male population is greater than the female population. The highest sex ratio was found in Kutai Timur Regency with 118.29, and the lowest was in Balikpapan Municipality with 106.71. The sex ratio for the Province of Kalimantan Timur is 110.20.</i></p>
<p>KETENAGAKERJAAN</p> <p>Tenaga kerja adalah modal pembangunan ekonomi. Jumlah dan komposisi tenaga kerja akan berubah seiring dengan berlangsungnya proses demokrasi.</p>	<p>EMPLOYMENT</p> <p><i>Labor is capital in economic development. The number and composition of the workforce will change along with the ongoing demographic process.</i></p>

ULASAN	DESCRIPTION
<p>Tenaga kerja yang aktif secara ekonomi disebut angkatan kerja.</p>	<p><i>Economically active labor is called the labor force.</i></p>
<p>Tingkat partisipasi angkatan kerja (TPAK) adalah ukuran yang menggambarkan jumlah penduduk yang digolongkan sebagai angkatan kerja untuk setiap 100 pekerja. Pada tahun 2018, angkatan kerja di Kalimantan Timur sebanyak 1.732.598 orang yang terdiri dari 1.618.285 orang yang berstatus bekerja dan 114.313 orang berstatus pengangguran terbuka. Dari jumlah ini, diperoleh TPAK Kalimantan Timur pada tahun 2018 adalah sebesar 64,99 persen, nilai ini mengalami kenaikan sebesar 1,24 persen dibandingkan dengan kondisi tahun 2017 (63,75 persen).</p>	<p><i>The Labor Force Participation Rate (TPAK) is a measure that represents the number of people classified as workforce for every 100 workers. In 2018, the workforce in Kalimantan Timur was 1,732,598 people consisting of 1,618,285 people who were employed and 114,313 people who were open unemployed. Of this amount, the Kalimantan Timur TPAK in 2018 was 64.99 percent, this value had increased by 1.24 percent compared to the state in 2017 (63.75 percent).</i></p>
<p>Tingkat Pengangguran Terbuka (TPT) adalah persentase jumlah pengangguran terhadap jumlah angkatan kerja. Pada tahun 2018, TPT Kalimantan Timur adalah sebesar 6,60 persen, turun 0,31 persen dari tahun 2017 sebesar 6,91 persen. TPT terendah ada pada Kabupaten Mahakam Ulu dengan 4,17 persen, dan tertinggi ada pada Kota Bontang, dengan 9,61 persen.</p>	<p><i>The Open Unemployment Rate (TPT) is the percentage of the number of unemployed to the total labor force. In 2018, Kalimantan Timur's TPT was 6.60 percent, down 0.31 percent from 2017 of 6.91 percent. The lowest TPT was in Mahakam Ulu Regency with 4.17 percent, and the highest was in Bontang Municipality, with 9.61 percent.</i></p>

Gambar 3.1 Jumlah Penduduk Menurut Kelompok Umur dan Jenis Kelamin di Provinsi Kalimantan Timur, 2018
Figure
 Population by Age Group and Sex in Kalimantan Timur Province, 2018

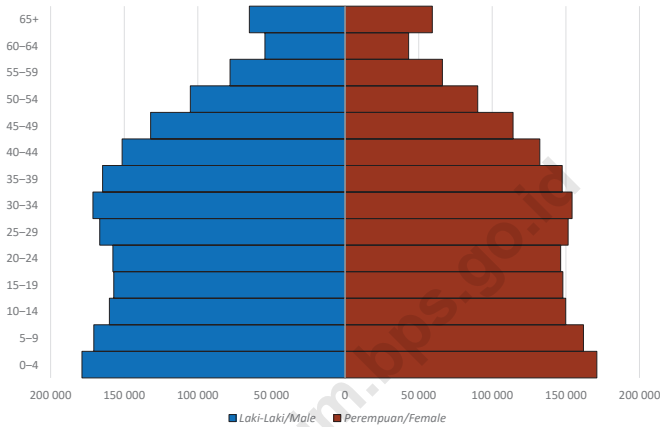

Sumber/Source : BPS, Sensus Penduduk (SP) 2010 dan Proyeksi Penduduk Indonesia 2010–2035/
 BPS-Statistics Indonesia, 2010 Population Census and Indonesia Population
 Projection 2010-2035

Gambar 3.2 Persentase Penduduk Berumur 15 Tahun ke Atas yang Bekerja Selama Seminggu yang Lalu Menurut Kabupaten/Kota dan Lapangan Pekerjaan Utama di Provinsi Kalimantan Timur, 2018
Figure
 Percentage of Population 15 Years of Age and Over who Worked During The Previous Week by Regency/Municipality and Main Industry in Kalimantan Timur Province, 2018

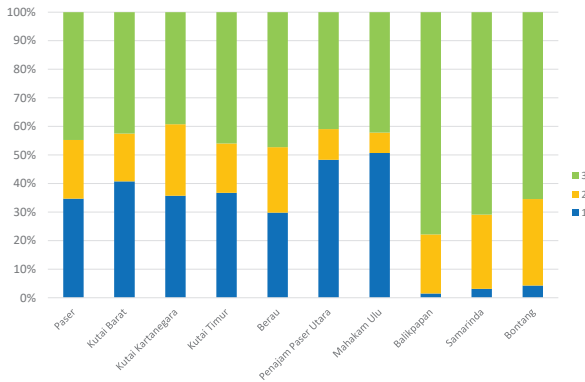

Catatan/Note : 1. Pertanian/Agriculture; 2. Industri Pengolahan/Manufacturing Industry ;
 3. Jasa/Services

Sumber/Source : BPS, Survei Angkatan Kerja Nasional (Sakernas) Agustus 2018/BPS-Statistics
 Indonesia, National Labor Force Survey August 2018

POPULATION AND EMPLOYMENT

3.1 KEPENDUDUKAN

POPULATION

Tabel 3.1.1 Penduduk, Laju Pertumbuhan Penduduk, Distribusi Penduduk, Kepadatan Penduduk, Rasio Jenis Kelamin Penduduk Menurut Kabupaten/Kota di Provinsi Kalimantan Timur, 2010, 2017, dan 2018
Population, Population Growth Rate, Percentage Distribution of Population, Population Density, and Population Sex Ratio by Regency/Municipality in Kalimantan Timur Province, 2010, 2017, and 2018

Kabupaten/Kota Regency/Municipality	Penduduk Population			Laju Pertumbuhan Penduduk per Tahun (%) Annual Population Growth Rate (%)	
	2010	2017	2018	2010 -2017	2017 -2018
(1)	(2)	(3)	(4)	(5)	(6)
Kabupaten/Regency					
1. Paser	231 688	274 206	279 975	2,44	2,10
2. Kutai Barat	140 816	146 998	147 598	0,62	0,41
3. Kutai Kartanegara	630 897	752 091	769 337	2,54	2,29
4. Kutai Timur	257 603	347 468	361 670	4,37	4,09
5. Berau	180 282	220 601	226 509	2,93	2,68
6. Penajam Paser Utara	143 616	157 711	159 386	1,35	1,06
7. Mahakam Ulu	25 102	26 305	26 347	0,67	0,16
Kota/Municipality					
1. Balikpapan	560 781	636 012	645 727	1,81	1,53
2. Samarinda	732 161	843 446	858 080	2,04	1,74
3. Bontang	144 533	170 611	174 206	2,40	2,11
Kalimantan Timur	3 047 479	3 575 449	3 648 835	2,31	2,05

Lanjutan Tabel/Continued Table 3.1.1

Kabupaten/Kota Regency/Municipality	Persentase Penduduk Percentage of Total Population		Kepadatan Penduduk per km ² Population Density per sq.km		Rasio Jenis Kelamin/ Population Sex Ratio	
	2010	2018	2010	2018	2010	2018
(1)	(7)	(8)	(9)	(10)	(11)	(12)
Kabupaten/Regency						
1. Paser	7,60	7,67	20,88	25,23	113,16	112,79
2. Kutai Barat	4,62	4,05	10,27	10,77	112,37	112,07
3. Kutai Kartanegara	20,70	21,08	24,28	29,60	110,99	110,48
4. Kutai Timur	8,45	9,91	8,30	11,65	118,68	118,29
5. Berau	5,92	6,21	8,29	10,42	116,69	116,16
6. Penajam Paser Utara	4,71	4,37	49,12	54,51	109,54	109,43
7. Mahakam Ulu	0,82	0,72	1,29	1,35	114,88	113,68
Kota/Municipality						
1. Balikpapan	18,40	17,70	1 094,74	1 260,57	107,08	106,71
2. Samarinda	24,03	23,52	1 021,81	1 197,55	107,55	106,92
3. Bontang	4,74	4,77	885,94	1 067,83	109,73	109,42
Kalimantan Timur	100,00	100,00	23,93	28,65	110,50	110,20

Catatan/Note : ¹ Hasil SP2010 (Mei)/The result of the 2010 Population Census (May)

² Hasil Proyeksi Penduduk Indonesia 2010-2035 (Pertengahan tahun/Juni)/The result of Indonesia Population Projection 2010-2035 (mid year/June)

Sumber/Source : BPS, Sensus Penduduk (SP) 2010 dan Proyeksi Penduduk Indonesia 2010-2035/ BPS-Statistics Indonesia, 2010 Population Census and Indonesia Population Projection 2010-2035

POPULATION AND EMPLOYMENT

Tabel 3.1.2 Jumlah Penduduk Menurut Kelompok Umur dan Jenis Kelamin di Provinsi Kalimantan Timur, 2018
Table Population by Age Group and Sex in Kalimantan Timur Province, 2018

Kelompok Umur Age Group	Laki-Laki Male	Perempuan Female	Jumlah Total
(1)	(2)	(3)	(4)
0-4	178 714	171 078	349 792
5-9	170 637	161 923	332 560
10-14	160 087	149 852	309 939
15-19	157 128	147 985	305 113
20-24	157 724	146 517	304 241
25-29	166 580	151 570	318 150
30-34	171 259	154 140	325 399
35-39	164 754	147 529	312 283
40-44	151 483	132 253	283 736
45-49	132 074	114 189	246 263
50-54	105 068	90 170	195 238
55-59	78 114	66 102	144 216
60-64	54 375	43 262	97 637
65+	64 982	59 286	124 268
Jumlah/Total	1 912 979	1 735 856	3 648 835
2017	1 874 805	1 700 644	3 575 449

Sumber/Source : BPS, Sensus Penduduk (SP) 2010 dan Proyeksi Penduduk Indonesia 2010-2035/
 BPS-Statistics Indonesia, 2010 Population Census and Indonesia Population
 Projection 2010-2035

Tabel 3.1.3 Rumah Tangga dan Rata-rata Banyaknya Anggota Rumah Tangga Menurut Tabel Kabupaten/Kota di Kalimantan Timur, 2010 dan 2018
Number of Households and Average Household Size by Regency/Municipality in Kalimantan Timur Province, 2010 and 2018

Kabupaten/Kota Regency/Municipality	Rumah Tangga Household		Rata-rata Banyaknya Anggota Rumah Tangga Average Household Size	
	2010	2018	2010	2018
(1)	(2)	(3)	(4)	(5)
Kabupaten/Regency				
1. Paser	108 693	131 571	2,13	2,13
2. Kutai Barat	66 308	69 600	2,12	2,12
3. Kutai Kartanegara	299 017	365 512	2,11	2,10
4. Kutai Timur	117 798	165 683	2,19	2,18
5. Berau	83 198	104 789	2,17	2,16
6. Penajam Paser Utara	68 540	76 105	2,10	2,09
7. Mahakam Ulu	11 682	12 330	2,15	2,14
Kota/Municipality				
1. Balikpapan	270 804	312 380	2,07	2,07
2. Samarinda	353 181	450 155	2,07	1,91
3. Bontang	68 913	83 185	2,10	2,09
Kalimantan Timur	1 448 134	1 771 310	2,10	2,06

Sumber/Source : BPS, Sensus Penduduk (SP) 2010 dan Proyeksi Penduduk Indonesia 2010–2035/
BPS-Statistics Indonesia, 2010 Population Census and Indonesia Population Projection 2010-2035

POPULATION AND EMPLOYMENT

Tabel 3.1.4 Rasio Ketergantungan Menurut Kabupaten/Kota di Provinsi Kalimantan Timur, 2014-2018
Table
Dependency Ratio by Regency/municipality in Kalimantan Timur Province, 2014-2018

Kabupaten/Kota Regency/Municipality	2014	2015	2016	2017	2018
(1)	(2)	(3)	(4)	(5)	(6)
Kabupaten/Regency					
1. Paser	47,74	47,24	46,77	46,36	46,00
2. Kutai Barat	49,14	48,66	48,23	47,88	47,57
3. Kutai Kartanegara	48,64	48,16	47,70	47,31	46,98
4. Kutai Timur	46,73	16,25	45,78	45,37	44,99
5. Berau	50,24	49,71	49,21	48,77	48,38
6. Penajam Paser Utara	50,53	49,98	49,48	49,04	48,68
7. Mahakam Ulu	56,23	55,70	5,23	54,82	54,51
Kota/Municipality					
1. Balikpapan	42,63	42,14	41,67	41,27	40,91
2. Samarinda	41,74	41,32	40,92	40,57	40,27
3. Bontang	46,56	45,95	45,37	44,84	44,35
Kalimantan Timur	45,76	45,28	44,83	44,44	44,09

Sumber/Source : BPS, Sensus Penduduk (SP) 2010 dan Proyeksi Penduduk Indonesia 2010–2035/
*BPS-Statistics Indonesia, 2010 Population Census and Indonesia Population
 Projection 2010-2035*

Tabel 3.1.5 Persentase Penduduk Usia 10 Tahun Ke Atas Menurut Jenis Kelamin, Kelompok Umur, dan Status Perkawinan di Provinsi Kalimantan Timur, 2018
Percentage of Population 10 Years of Age and Over by Gender, Age Group, and Marital Status of Kalimantan Timur Province, 2018

Umur Age	Belum Kawin Single	Kawin Married	Cerai Hidup Life Divorce	Cerai Mati Divorce to Death
(1)	(2)	(3)	(4)	(5)
Laki-laki/Male				
< 25	96,67	3,24	0,09	0,00
25 – 49	20,22	76,32	2,52	0,94
50+	2,13	85,55	3,11	9,21
Total (> 10)	39,36	56,49	1,91	2,25
Perempuan/Female				
< 25	88,92	10,60	0,38	0,10
25 – 49	6,38	88,57	3,09	1,95
50+	1,71	63,95	2,90	31,44
Total (> 10)	28,91	61,99	2,29	6,82
Laki-laki+Perempuan Male+Female				
< 25	92,92	6,80	0,23	0,05
25 - 49	13,68	82,11	2,79	1,42
50+	1,94	75,57	3,01	19,48
Total (> 10)	34,41	59,09	2,09	4,41

Sumber/Source : Survei Sosial Ekonomi Nasional Kor, Maret 2018/*National Socio Economic Survey kor, March 2018*

POPULATION AND EMPLOYMENT

Tabel 3.1.6 Persentase Penduduk Usia 10 Tahun Ke Atas Menurut Status Perkawinan dan Kabupaten/Kota di Provinsi Kalimantan Timur, 2018
Table
 Percentage of Population 10 Years of Age and Over by Marital Status and Regency/Municipality in Kalimantan Timur Province, 2018

Kabupaten/Kota <i>Regency/Municipality</i>	Belum Kawin <i>Single</i>	Kawin <i>Married</i>	Cerai Hidup <i>Life Divorce</i>	Cerai Mati <i>Divorce to Death</i>
(1)	(2)	(3)	(4)	(5)
Kabupaten/Regency				
1. Paser	33,19	61,06	1,40	4,34
2. Kutai Barat	33,02	58,95	3,18	4,85
3. Kutai Kartanegara	34,12	59,31	1,88	4,68
4. Kutai Timur	34,93	59,46	1,65	3,96
5. Berau	34,81	60,30	1,44	3,44
6. Penajam Pasir Utara	29,97	62,07	1,94	6,01
7. Mahakam Ulu	35,27	57,22	1,75	5,75
Kota/Municipality				
1. Balikpapan	33,97	58,89	2,62	4,52
2. Samarinda	35,99	57,28	2,31	4,42
3. Bontang	34,97	60,14	2,02	2,86
Kalimantan Timur	34,41	59,09	2,09	4,41

Sumber/Source : Survei Sosial Ekonomi Nasional Kor, Maret 2018/National Socio Economic Survey kor, March 2018

Tabel 3.1.7 Proporsi Penduduk Perempuan Usia 10 Tahun Ke Atas yang Pernah Kawin Menurut Usia Perkawinan Pertama di Provinsi Kalimantan Timur (%), 2018

Table Proportion of Married Woman 10 Years Old and Over by Age at First Marriage in Kalimantan Timur Province (%), 2018

Kabupaten/Kota Regency/Municipality	Usia Perkawinan Pertama (Tahun) First Marriage (Year)			Jumlah Total	Rata-rata Umur Perkawinan Pertama (Tahun) Average First Marriage Age (Year)
	< 16	16 – 24	25+		(6)
(1)	(2)	(3)	(4)	(5)	(6)
Kabupaten/Regency					
1. Paser	47,69	36,46	15,85	100,00	12,00
2. Kutai Barat	50,26	33,74	16,00	100,00	11,92
3. Kutai Kartanegara	48,92	33,97	17,11	100,00	11,99
4. Kutai Timur	51,19	32,45	16,36	100,00	11,67
5. Berau	50,67	29,2	20,13	100,00	12,04
6. Penajam Pasir Utara	46,45	34,92	18,64	100,00	12,74
7. Mahakam Ulu	50,32	34,58	15,09	100,00	11,78
Kota/Municipality					
1. Balikpapan	46,63	30,33	23,04	100,00	12,97
2. Samarinda	48,85	30,44	20,71	100,00	12,39
3. Bontang	49,64	27,11	23,25	100,00	12,46
Kalimantan Timur	48,73	31,95	19,32	100,00	12,28

Sumber/Source : Survei Sosial Ekonomi Nasional Kor, Maret 2018/National Socio Economic Survey kor, March 2018

POPULATION AND EMPLOYMENT

3.2 KETENAGAKERJAAN EMPLOYMENT

Tabel 3.2.1 Jumlah Penduduk Berumur 15 Tahun Keatas Menurut Kelompok Umur dan Jenis Kegiatan Selama Seminggu yang Lalu di Provinsi Kalimantan Timur, 2018
Population Aged 15 Years and Over by Age Group and Type of Activity During The Previous Week in Kalimantan Timur Province, 2018

Kelompok Umur Age Group	Angkatan Kerja Economically Active				Jumlah Angkatan Kerja Total of Economically Active
	Bekerja Working	Pengangguran ¹ Unemployment ¹		Jumlah Total	
(1)	(2)	Pernah Bekerja Ever Worked	Tidak Pernah Bekerja Never Worked	(5)	(6)
15-24	218 819	18 875	43 295	62 170	280 989
25-29	211 919	12 201	7 991	20 192	232 111
30-34	224 894	10 855	1 968	12 823	237 717
35-44	437 204	8 064	3 243	11 307	448 511
45-54	335 965	4 750	2 060	6 810	342 775
55-59	89 937	627	384	1 011	90 948
60-64	51 838	-	-	-	51 838
65+	47 709	-	-	-	47 709
Jumlah Total	1 618 285	55 372	58 941	114 313	1 732 598
2017	1 540 675	49 390	64 899	114 289	1 654 964

Lanjutan Tabel/Continued Table 3.2.1

Kelompok Umur Age Group	Persentase Bekerja terhadap Angkatan Kerja Percentage of Working to Economically Active	Bukan Angkatan Kerja Not Economically Active		
		Sekolah Attending School	Mengurus rumah tangga Housekeeping	Lainnya Others
(1)	(7)	(8)	(9)	(10)
15-24	77,87	234 641	75 337	20 561
25-29	91,30	3 101	76 383	5 708
30-34	94,61	1 205	80 224	4 440
35-44	97,48	-	148 013	3 308
45-54	98,01	-	92 667	9 579
55-59	98,89	-	44 310	9 324
60-64	100,00	-	33 660	13 253
65+	100,00	-	42 929	34 668
Jumlah Total	93,40	238 947	593 523	100 841
2017	93,09	247 456	612 093	81 479

POPULATION AND EMPLOYMENT

Lanjutan Tabel/Continued Table 3.2.1

Kelompok Umur Age Group	Jumlah Bukan Angkatan Kerja Total of Economically Inactive	Jumlah Total	Persentase Angkatan Kerja terhadap Penduduk Usia Kerja Percentage of Economically Active to Working Age Population
(1)	(11)	(12)	(13)
15-24	330 539	611 528	45,95
25-29	85 192	317 303	73,15
30-34	85 869	323 586	73,46
35-44	151 321	599 832	74,77
45-54	102 246	445 021	77,02
55-59	53 634	144 582	62,9
60-64	46 913	98 751	52,49
65+	77 597	125 306	38,07
Jumlah Total	933 311	2 665 909	64,99
2017	941 028	2 595 992	63,75

Catatan/Note : ¹1. Mencari pekerjaan/Looking for work

2. Mempersiapkan usaha/Establishing a new business/firm

3. Merasa tidak mungkin mendapat pekerjaan/Hopeless of job

4. Sudah punya pekerjaan tetapi belum mulai bekerja/Have a job in future start

Sumber/Source : BPS, Survei Angkatan Kerja Nasional (Sakernas) Agustus 2018/BPS-Statistics Indonesia, National Labor Force Survey August 2018

Tabel 3.2.2 Jumlah Penduduk Berumur 15 Tahun Ke atas Menurut Kabupaten/ Kota dan Jenis Kegiatan Selama Seminggu yang Lalu dan Selama Seminggu yang Lalu di Kalimantan Timur, 2018
Population Aged 15 Years and Over by Regency/Municipality and Type of Activity in Kalimantan Timur Province, 2018

Kabupaten/Kota <i>Regency/Municipality</i>	Angkatan Kerja <i>Economically Active</i>				Jumlah Angkatan Kerja <i>Total of Economically Active</i>
	Bekerja <i>Working</i>	Pengangguran ¹ <i>Unemployment¹</i>		Jumlah <i>Total</i>	
		Pernah Bekerja Ever Worked	Tidak Pernah Bekerja Never Worked		
(1)	(2)	(3)	(4)	(5)	(6)
Kabupaten/Regency					
1. Paser	129 060	2 072	4 722	6 794	135 854
2. Kutai Barat	72 633	950	2 760	3 710	76 343
3. Kutai Kartanegara	337 050	7 230	14 131	21 361	358 411
4. Kutai Timur	169 881	2 464	8 237	10 701	180 582
5. Berau	102 528	2 756	3 352	6 108	108 636
6. Penajam Paser Utara	70 700	1 740	1 796	3 536	74 236
7. Mahakam Ulu	14 150	42	574	616	14 766
Kota/Municipality					
1. Balikpapan	280 301	21 960	7 528	29 488	309 789
2. Samarinda	368 943	11 766	12 465	24 231	393 174
3. Bontang	73 039	4 392	3 376	7 768	80 807
Kalimantan Timur	1 618 285	55 372	58 941	114 313	1 732 598
2017	1 540 675	49 390	64 899	114 289	1 654 964

POPULATION AND EMPLOYMENT

Lanjutan Tabel/Continued Table 3.2.2

Kabupaten/Kota Regency/Municipality	Persentase Bekerja terhadap Angkatan Kerja Percentage of Working to Economically Active	Bukan Angkatan Kerja Not Economically Active		
		Sekolah Attending School	Mengurus rumah tangga Housekeeping	Lainnya Others
(1)	(7)	(8)	(9)	(10)
Kabupaten/Regency				
1. Paser	95,00	18 454	39 608	8 182
2. Kutai Barat	95,14	6 075	20 015	4 123
3. Kutai Kartanegara	94,04	50 447	132 299	15 750
4. Kutai Timur	94,07	23 334	50 466	5 840
5. Berau	94,38	9 818	36 948	4 704
6. Penajam Paser Utara	95,24	9 609	26 407	4 288
7. Mahakam Ulu	95,83	1 700	1 750	475
Kota/Municipality				
1. Balikpapan	90,48	42 491	106 081	23 220
2. Samarinda	93,84	65 331	152 747	29 942
3. Bontang	90,39	11 688	27 202	4 317
Kalimantan Timur	93,40	238 947	593 523	100 841
2017	93,09	247 456	612 093	81 479

Lanjutan Tabel/Continued Table 3.2.2

Kabupaten/Kota Regency/Municipality	Jumlah Bukan Angkatan Kerja Total of Economically Inactive	Jumlah Total	Persentase Angkatan Kerja terhadap Penduduk Usia Kerja Percentage of Economically Active to Working Age Population
(1)	(11)	(12)	(13)
Kabupaten/Regency			
1. Paser	66 244	202 098	67,22
2. Kutai Barat	30 213	106 556	71,65
3. Kutai Kartanegara	198 496	556 907	64,36
4. Kutai Timur	79 640	260 222	69,40
5. Berau	51 470	160 106	67,85
6. Penajam Paser Utara	40 304	114 540	64,81
7. Mahakam Ulu	3 925	18 691	79,00
Kota/Municipality			
1. Balikpapan	171 792	481 581	64,33
2. Samarinda	248 020	641 194	61,32
3. Bontang	43 207	124 014	65,16
Kalimantan Timur	933 311	2 665 909	64,99
2017	941 028	2 595 992	63,75

Catatan/Note : ¹1. Mencari pekerjaan/Looking for work
 2. Mempersiapkan usaha/Establishing a new business/firm
 3. Merasa tidak mungkin mendapat pekerjaan/Hopeless of job
 4. Sudah punya pekerjaan tetapi belum mulai bekerja/Have a job in future start

Sumber/Source : BPS, Survei Angkatan Kerja Nasional (Sakernas) Agustus 2018/BPS-Statistics Indonesia, National Labor Force Survey August 2018

POPULATION AND EMPLOYMENT

Tabel 3.2.3 Jumlah Penduduk Berumur 15 Tahun Keatas Menurut Jenis Kegiatan Selama Seminggu yang Lalu dan Jenis Kelamin di Provinsi Kalimantan Timur, 2018

Population Aged 15 Years and Over by Type of Activity During The Previous Week and Sex in Kalimantan Timur Province, 2018

Kegiatan Utama <i>Main Activity</i>	Laki-laki <i>Male</i>	Perempuan <i>Female</i>	Jumlah <i>Total</i>
(1)	(2)	(3)	(4)
Angkatan Kerja <i>Economically Active</i>			
Bekerja <i>Working</i>	1 089 972	528 313	1 618 285
Pengangguran Terbuka <i>Unemployment</i>	72 875	41 438	114 313
Bukan Angkatan Kerja <i>Economically Inactive</i>			
Sekolah <i>Attending School</i>	116 887	122 060	238 947
Mengurus Rumah Tangga <i>Housekeeping</i>	61 815	531 708	593 523
Lainnya <i>Others</i>	68 070	32 771	100 841
Jumlah <i>Total</i>	1 409 619	1 256 290	2 665 909

Catatan/Note : ¹1. Mencari pekerjaan/Looking for work
 2. Mempersiapkan usaha/Establishing a new business/firm
 3. Merasa tidak mungkin mendapat pekerjaan/Hopeless of job
 4. Sudah punya pekerjaan tetapi belum mulai bekerja/Have a job in future start

Sumber/Source : BPS, Survei Angkatan Kerja Nasional (Sakernas) Agustus 2018/BPS-Statistics Indonesia, National Labor Force Survey August 2018

Tabel 3.2.4 Jumlah Penduduk Berumur 15 Tahun Ke Atas Menurut Pendidikan Tertinggi yang Ditamatkan dan Jenis Kegiatan Selama Seminggu yang Lalu di Provinsi Kalimantan Timur, 2018
Population Aged 15 Years and Over by Educational Attainment and Type of Activity During The Previous Week in Kalimantan Timur Province, 2018

Pendidikan Tertinggi yang ditamatkan <i>Educational Attainment</i>	Angkatan Kerja <i>Economically Active</i>				Jumlah Angkatan Kerja <i>Total of Economically Active</i>
	Bekerja <i>Working</i>	Pengangguran ¹ <i>Unemployment¹</i>		Jumlah <i>Total</i>	
		Pernah Bekerja Ever Worked	Tidak Pernah Bekerja Never Worked		
(1)	(2)	(3)	(4)	(5)	(6)
<=SD/MI <i><=Elementary School</i>	457 711	7 616	5 500	13 116	470 827
SMP/MTs <i>Junior High School</i>	262 358	7 566	7 144	14 710	277 068
SMA/SMK/MA <i>Senior High School</i>	622 507	30 164	36 533	66 697	689 204
Perguruan Tinggi <i>College</i>	275 709	10 026	9 764	19 790	295 499
Jumlah Total	1 618 285	55 372	58 941	114 313	1 732 598
2017	1 540 675	49 390	64 899	114 289	1 654 964

POPULATION AND EMPLOYMENT

Lanjutan Tabel/Continued Table 3.2.4

Pendidikan Tertinggi yang ditamatkan <i>Educational Attainment</i>	Persentase Bekerja terhadap Angkatan Kerja <i>Percentage of Working to Economically Active</i>	Bukan Angkatan Kerja <i>Not Economically Active</i>		
		Sekolah <i>Attending School</i>	Mengurus rumah tangga <i>Housekeeping</i>	Lainnya <i>Others</i>
(1)	(7)	(8)	(9)	(10)
<=SD/MI <i><=Elementary School</i>	97,21	31 382	214 486	49 136
SMP/MTs <i>Junior High School</i>	94,69	148 982	124 852	13 524
SMA/SMK/MA <i>Senior High School</i>	90,32	56 154	195 062	31 014
Perguruan Tinggi <i>College</i>	93,30	2 429	59 123	7 167
Jumlah <i>Total</i>	93,40	238 947	593 523	100 841
2017	93,09	247 456	612 093	81 479

Lanjutan Tabel/Continued Table 3.2.4

Pendidikan Tertinggi yang ditamatkan <i>Educational Attainment</i>	Jumlah Bukan Angkatan Kerja <i>Total of Economically Inactive</i>	Jumlah <i>Total</i>	Persentase Angkatan Kerja terhadap Penduduk Usia Kerja <i>Percentage of Economically Active to Working Age Population</i>
(1)	(11)	(12)	(13)
<=SD/MI <i><=Elementary School</i>	295 004	765 831	61,48
SMP/MTs <i>Junior High School</i>	287 358	564 426	49,09
SMA/SMK/MA <i>Senior High School</i>	282 230	971 434	70,95
Perguruan Tinggi <i>College</i>	68 719	364 218	81,13
Jumlah <i>Total</i>	933 311	2 665 909	64,99
2017	941 028	2 595 992	63,75

Catatan/Note : ¹1. Mencari pekerjaan/*Looking for work*

2. Mempersiapkan usaha/*Establishing a new business/firm*

3. Merasa tidak mungkin mendapat pekerjaan/*Hopeless of job*

4. Sudah punya pekerjaan tetapi belum mulai bekerja/*Have a job in future start*

Sumber/Source : BPS, Survei Angkatan Kerja Nasional (Sakernas) Agustus 2018/BPS-Statistics Indonesia, National Labor Force Survey August 2018

POPULATION AND EMPLOYMENT

Tabel 3.2.5 Penduduk Berumur 15 Tahun Ke Atas yang Bekerja Selama Seminggu yang Lalu Menurut Status Pekerjaan Utama dan Lapangan Pekerjaan Utama, 2018

Population 15 Years of Age and Over who Worked During The Previous Week by Main Employment Status and Main Industry, 2018

Status Pekerjaan Utama <i>Main Employment Status</i>	Lapangan Pekerjaan Utama ¹ <i>Main Industry¹</i>			Jumlah <i>Total</i>
	1	2	3	
(1)	(2)	(3)	(4)	(5)
Berusaha sendiri <i>Own account worker</i>	97 988	38 400	180 809	317 197
Berusaha dibantu buruh tidak tetap/buruh tidak dibayar <i>Employer assisted by temporary worker/unpaid worker</i>	60 605	11 208	76 199	148 012
Berusaha dibantu buruh tetap/buruh dibayar <i>Employer assisted by permanent worker/paid worker</i>	11 056	19 376	32 237	62 669
Buruh/Karyawan/Pegawai <i>Employee</i>	96 729	261 939	548 210	906 878
Pekerja bebas di pertanian <i>Casual agricultural worker</i>	19 848	-	-	19 848
Pekerja bebas di nonpertanian <i>Casual non-agricultural worker</i>	-	21 953	19 008	40 961
Pekerja keluarga	61 675	7 764	53 281	122 720
Jumlah/Total	347 901	360 640	909 744	1 618 285
2017	328 448	324 220	888 007	1 540 675

Catatan/Note : ¹ 1. Pertanian/Agriculture

2. Industri Pengolahan/Manufacturing Industry

3. Jasa/Services

Sumber/Source : BPS, Survei Angkatan Kerja Nasional (Sakernas) Agustus 2018/BPS-Statistics
Indonesia, National Labor Force Survey August 2018

Tabel 3.2.6 Jumlah Penduduk Berumur 15 Tahun Ke Atas yang Bekerja Selama Seminggu yang Lalu Menurut Status Pekerjaan Utama dan Jenis Kelamin di Provinsi Kalimantan Timur, 2018
Population Aged 15 Years and Over Who Worked During the Previous Week by Main Employment Status and Sex in Kalimantan Timur Province, 2018

Status Pekerjaan Utama <i>Main Employment Status</i>	Laki-laki <i>Male</i>	Perempuan <i>Female</i>	Jumlah <i>Total</i>
(1)	(2)	(3)	(4)
Berusaha Sendiri <i>Own Account Worker</i>	202 158	115 039	317 197
Berusaha Dibantu Buruh Tidak Tetap/ Buruh Tak Dibayar <i>Employer Assisted by Temporary Worker/ Unpaid Worker</i>	94 448	53 564	148 012
Berusaha Dibantu Buruh Tetap/Buruh Dibayar <i>Employer Assisted By Permanent Worker/ Paid Worker</i>	51 362	11 307	62 669
Buruh/Karyawan/Pegawai <i>Regular Employee</i>	654 098	252 780	906 878
Pekerja Bebas di Pertanian <i>Casual Employee in Agriculture</i>	17 285	2 563	19 848
Pekerja Bebas non Pertanian <i>Casual Employee Non Agriculture</i>	33 931	7 030	40 961
Pekerja Keluarga <i>Family Worker</i>	36 690	86 030	122 720
Jumlah/Total	1 089 972	528 313	1 618 285
2017	1 060 971	479 704	1 540 675

Sumber/Source : BPS, Survei Angkatan Kerja Nasional (Sakernas) Agustus 2018/BPS-Statistics Indonesia, National Labor Force Survey August 2018

POPULATION AND EMPLOYMENT

Tabel 3.2.7 Penduduk Berumur 15 Tahun ke Atas yang Bekerja Selama Seminggu yang Lalu Menurut Jumlah Jam Kerja pada Pekerjaan Utama dan Lapangan Pekerjaan Utama di Provinsi Kalimantan Timur, 2018
Population 15 Years of Age and Over who Worked During The Previous Week by Total Working Hours on Main Job and Main Industry in Kalimantan Timur Province, 2018

Jumlah Jam Kerja Seluruhnya (jam) <i>Total Working Hours (hours)</i>	Lapangan Pekerjaan Utama ¹ <i>Main Industry¹</i>			Jumlah Total
	1	2	3	
(1)	(2)	(3)	(4)	(5)
0 ² -14	39 841	26 297	56 608	122 746
15-19	20 401	6 639	25 122	52 162
20-24	32 195	11 291	33 156	76 642
25-34	47 465	22 493	109 449	179 407
35-44	106 086	57 670	247 509	411 265
45-54	58 462	94 708	212 838	366 008
55-59	21 458	42 690	61 678	125 826
60-64	11 181	27 904	51 255	90 340
65+	10 812	70 948	112 129	193 889
Jumlah/Total	347 901	360 640	909 744	1 618 285
2017	328 448	324 220	888 007	1 540 675

Catatan/Note : ¹ 1. Pertanian/Agriculture
 2. Industri Pengolahan/Manufacturing Industry
 3. Jasa/Services
² Sementara tidak bekerja/Temporarily out of work

Sumber/Source : BPS, Survei Angkatan Kerja Nasional (Sakernas) Agustus 2018/BPS-Statistics Indonesia, National Labor Force Survey August 2018

Tabel 3.2.8 Penduduk Berumur 15 Tahun ke Atas yang Bekerja Selama Seminggu yang Lalu Menurut Lapangan Pekerjaan Utama dan Pendidikan Tertinggi yang Ditamatkan di Provinsi Kalimantan Timur, 2018
Population 15 Years of Age and Over who Worked During The Previous Week by Main Industry and Educational Attainment in Kalimantan Timur Province, 2018

Lapangan Pekerjaan Utama ¹ Main Industry ²	<=SD Elementary School	SMP Junior High School	SMA Senior High School	Perguruan Tinggi University	Jumlah Total
(1)	(2)	(3)	(4)	(5)	(6)
1	202 391	72 985	63 595	8 930	347 901
2	82 066	56 344	186 940	35 290	360 640
3	173 254	133 029	371 972	231 489	909 744
Jumlah/Total	457 711	262 358	622 507	275 709	1 618 285
2017	443 488	236 959	593 161	267 067	1 540 675

Catatan/Note : ¹ 1. Pertanian/Agriculture
 2. Industri Pengolahan/Manufacturing Industry
 3. Jasa/Services

Sumber/Source : BPS, Survei Angkatan Kerja Nasional (Sakernas) Agustus 2018/BPS-Statistics Indonesia, National Labor Force Survey August 2018

POPULATION AND EMPLOYMENT

Tabel 3.2.9 Penduduk Berumur 15 Tahun Ke Atas yang Bekerja Selama Seminggu yang Lalu Menurut Jumlah Jam Kerja Pada Pekerjaan Utama dan Jenis Kelamin, 2018

Population 15 Years of Age and Over who Worked During The Previous Week by Total Working Hours on Main Job and Sex, 2018

Jumlah Jam Kerja Pada Pekerjaan Utama <i>Total Working Hours on Main Job</i>	Laki-laki <i>Male</i>	Perempuan <i>Female</i>	Jumlah <i>Total</i>
(1)	(2)	(3)	(4)
0 ¹	29 568	11 021	40 589
1-14	32 568	49 589	82 157
15-24	67 490	61 314	128 804
25-34	113 353	66 054	179 407
35-40	188 549	101 479	290 028
41+	658 444	238 856	897 300
Jumlah/Total	1 089 972	528 313	1 618 285
2017	1 060 971	479 704	1 540 675

Catatan/Note : ¹ Sementara tidak bekerja/*Temporarily out of work*

Sumber/Source : BPS, Survei Angkatan Kerja Nasional (Sakernas) Agustus 2018/*BPS-Statistics Indonesia, National Labor Force Survey August 2018*

Tabel 3.2.10 Jumlah Penduduk Berumur 15 Tahun Ke Atas yang Bekerja Selama Seminggu yang Lalu Menurut Jumlah Jam Kerja Seluruhnya dan Jenis Kelamin di Provinsi Kalimantan Timur, 2018
Population Aged 15 Years and Over Who Worked During the Previous Week by Total Working Hours and Sex in Kalimantan Timur Province, 2018

Jumlah Jam Kerja Seluruhnya (jam) Total Working Hours (hours)	Laki-laki Male	Perempuan Female	Jumlah Total
(1)	(2)	(3)	(4)
0 ¹	28 916	11 021	39 937
1-14	29 350	47 565	76 915
15-24	55 665	56 845	112 510
25-34	92 773	63 217	155 990
35-40	176 223	97 280	273 503
41+	707 045	252 385	959 430
Jumlah/Total	1 089 972	528 313	1 618 285
2017	1 060 971	479 704	1 540 675

Catatan/Note : ¹ Sementara tidak bekerja/Temporarily out of work

Sumber/Source : BPS, Survei Angkatan Kerja Nasional (Sakernas) Agustus 2018/BPS-Statistics Indonesia, National Labor Force Survey August 2018

POPULATION AND EMPLOYMENT

Tabel 3.2.11 Penduduk Berumur 15 Tahun ke Atas yang Bekerja Selama Seminggu yang Lalu Menurut Kelompok Umur dan Jumlah Jam Kerja Seluruhnya di Provinsi Kalimantan Timur, 2018

Population 15 Years of Age and Over who Worked During The Previous Week by Age Group and Total Working Hours in Kalimantan Timur Province, 2018

Kelompok Umur Age Group	Jumlah Jam Kerja Seluruhnya (jam) Total Working Hours (hours)			
	1	1-14	15-34	35+
(1)	(2)	(3)	(4)	(5)
15-19	131	4 930	10 088	39 106
20-24	2 520	4 140	24 449	133 455
25-29	3 302	6 346	39 101	163 170
30-34	3 608	9 824	27 098	184 364
35-39	6 182	10 512	33 521	175 575
40-44	4 190	8 362	30 817	168 045
45-49	4 985	9 611	27 331	147 725
50-54	6 242	7 334	30 056	102 681
55-59	4 458	5 268	21 990	58 221
60+	4 319	10 588	24 049	60 591
Jumlah/Total	39 937	76 915	268 500	1 232 933

Sumber/Source : BPS, Survei Angkatan Kerja Nasional (Sakernas) Agustus 2018/BPS-Statistics Indonesia, National Labor Force Survey August 2018

Tabel 3.2.12 Jumlah Penduduk Berumur 15 Tahun Keatas yang Bekerja Selama Seminggu yang Lalu Menurut Kelompok Umur dan Jenis Kelamin di Provinsi Kalimantan Timur, 2018
Population Aged 15 Years and Over Who Worked During the Previous Week by Age Group and Sex in Kalimantan Timur Province, 2018

Kelompok Umur Age Group	Laki-laki Male	Perempuan Female	Jumlah Total
(1)	(2)	(3)	(4)
15-19	36 349	17 906	54 255
20-24	104 045	60 519	164 564
25-29	142 515	69 404	211 919
30-34	154 627	70 267	224 894
35-39	155 405	70 385	225 790
40-44	144 853	66 561	211 414
45-49	126 215	63 437	189 652
50-54	94 029	52 284	146 313
55-59	60 696	29 241	89 937
60+	71 238	28 309	99 547
Jumlah/Total	1 089 972	528 313	1 618 285
2017	1 060 971	479 704	1 540 675

Sumber/Source : BPS, Survei Angkatan Kerja Nasional (Sakernas) Agustus 2018/BPS-Statistics Indonesia, National Labor Force Survey August 2018

POPULATION AND EMPLOYMENT

Tabel 3.2.13 Penduduk Berumur 15 Tahun ke Atas yang Bekerja Selama Seminggu yang Lalu Menurut Status Pekerjaan Utama dan Pendidikan Tertinggi yang Ditamatkan di Provinsi Kalimantan Timur, 2018
Population 15 Years of Age and Over who Worked During The Previous Week by Main Industry and Educational Attainment in Kalimantan Timur Province, 2018

Status Pekerjaan Utama Main Employment Status	<=SD Elementary School	SMP Junior High School	SMA High Senior School	Perguruan Tinggi University	Jumlah Total
(1)	(2)	(3)	(4)	(5)	(6)
Berusaha Sendiri <i>Own Account Worker</i>	142 847	63 625	89 092	21 633	317 197
Berusaha Dibantu Buruh Tidak Tetap/Buruh Tak Dibayar <i>Employer Assisted by Temporary Worker/Unpaid Worker</i>	75 138	29 002	36 829	7 043	148 012
Berusaha Dibantu Buruh Tetap/Buruh Dibayar <i>Employer Assisted By Permanent Worker/Paid Worker</i>	12 793	11 121	25 746	13 009	62 669
Buruh/Karyawan/Pegawai <i>Regular Employee</i>	136 054	114 166	431 441	225 217	906 878
Pekerja Bebas di Pertanian <i>Casual Employee in Agriculture</i>	12 125	6 975	748	-	19 848
Pekerja Bebas non Pertanian <i>Casual Employee Non Agriculture</i>	20 457	10 778	9 726	-	40 961
Pekerja Keluarga <i>Family Worker</i>	58 297	26 691	28 925	8 807	122 720
Jumlah/Total	457 711	262 358	622 507	275 709	1 618 285
2017	443 488	236 959	593 161	267 067	1 540 675

Sumber/Source : BPS, Survei Angkatan Kerja Nasional (Sakernas) Agustus 2018/BPS-Statistics Indonesia, National Labor Force Survey August 2018

Tabel 3.2.14 Penduduk Berumur 15 Tahun ke Atas yang Bekerja Selama Seminggu yang Lalu Menurut Kabupaten/Kota dan Lapangan Pekerjaan Utama di Provinsi Kalimantan Timur, 2018

Population 15 Years of Age and Over who Worked During The Previous Week by Regency/Municipality and Main Industry in Kalimantan Timur Province, 2018

Kabupaten/Kota Regency/Municipality	Lapangan Pekerjaan Utama ¹ Main Industry ¹			Jumlah Total
	1	2	3	
(1)	(2)	(3)	(4)	(5)
Kabupaten/Regency				
1. Paser	44 808	26 460	57 792	129 060
2. Kutai Barat	29 605	12 142	30 886	72 633
3. Kutai Kartanegara	120 299	84 588	132 163	337 050
4. Kutai Timur	62 466	29 361	78 054	169 881
5. Berau	30 530	23 504	48 494	102 528
6. Penajam Paser Utara	34 167	7 575	28 958	70 700
7. Mahakam Ulu	7 177	1 007	5 966	14 150
Kota/Municipality				
1. Balikpapan	4 167	57 898	218 236	280 301
2. Samarinda	11 547	95 995	261 401	368 943
3. Bontang	3 135	22 110	47 794	73 039
Kalimantan Timur	347 901	360 640	909 744	1 618 285

Catatan/Note : ¹ 1. Pertanian/Agriculture
 2. Industri Pengolahan/Manufacturing Industry
 3. Jasa/Services

Sumber/Source : BPS, Survei Angkatan Kerja Nasional (Sakernas) Agustus 2018/BPS-Statistics Indonesia, National Labor Force Survey August 2018

POPULATION AND EMPLOYMENT

Tabel 3.2.15 Jumlah Penduduk Berumur 15 Tahun Ke Atas yang Bekerja Selama Seminggu yang Lalu Menurut Lapangan Pekerjaan Utama dan Jenis Kelamin di Provinsi Kalimantan Timur, 2018
Population Aged 15 Years and Over Who Worked During the Previous Week by Main Industry and Sex in Kalimantan Timur Province, 2018

Lapangan Pekerjaan Utama ¹ Main Industry ¹	Laki-laki Male	Perempuan Female	Jumlah Total
(1)	(2)	(3)	(4)
1	269 640	78 261	347 901
2	304 150	56 490	360 640
3	516 182	393 562	909 744
Jumlah/Total	1 089 972	528 313	1 618 285
2017	1 060 971	479 704	1 540 675

Catatan/Note : ¹ 1. Pertanian/Agriculture
 2. Industri Pengolahan/Manufacturing Industry
 3. Jasa/Services

Sumber/Source : BPS, Survei Angkatan Kerja Nasional (Sakernas) Agustus 2018/BPS-Statistics Indonesia, National Labor Force Survey August 2018

Tabel 3.2.16 Tingkat Pengangguran Terbuka (TPT) dan Tingkat Partisipasi Angkatan Kerja (TPAK) Menurut Kabupaten/Kota di Provinsi Kalimantan Timur, 2016-2018
Unemployment Rate (UR) and Labor Force Participation Rate (LFPR) by Regency/Municipality in Kalimantan Timur Province, 2016-2018

Kabupaten/Kota Regency/Municipality	TPT/UR			TPAK/LFPR		
	2016	2017	2018	2016	2017	2018
(1)	(2)	(3)	(4)	(5)	(6)	(7)
Kabupaten/Regency						
1. Paser	...	5,54	5,00	...	62,15	67,22
2. Kutai Barat	...	5,87	4,86	...	66,01	71,65
3. Kutai Kartanegara	...	5,72	5,96	...	62,95	64,36
4. Kutai Timur	...	4,61	5,93	...	66,75	69,40
5. Berau	...	6,45	5,62	...	66,00	67,85
6. Penajam Paser Utara	...	4,75	4,76	...	61,00	64,81
7. Mahakam Ulu	...	9,05	4,17	...	77,12	79,00
Kota/Municipality						
1. Balikpapan	...	10,39	9,52	...	63,38	64,33
2. Samarinda	...	6,19	6,16	...	63,05	61,32
3. Bontang	...	12,44	9,61	...	64,52	65,16
Kalimantan Timur	...	6,91	6,60	...	63,75	64,99

Catatan/Note : Pada tahun 2016 BPS tidak melakukan pendataan Sakernas sampai level kabupaten/kota/In 2016 BPS did not conduct Sakernas in the regency/municipality level

Sumber/Source : BPS, Survei Angkatan Kerja Nasional (Sakernas) Agustus 2018/BPS-Statistics Indonesia, National Labor Force Survey August 2018

POPULATION AND EMPLOYMENT

Tabel 3.2.17 Rata-rata Upah/Gaji Bersih Sebulan Pekerja Formal¹ Menurut Kabupaten/Kota dan Lapangan Pekerjaan Utama (rupiah) di Provinsi Kalimantan Timur, 2018
Average of Net Wage/Salary per Month of Formal Employee¹ by Regency/Municipality and Main Industry (rupiahs) in Kalimantan Timur Province, 2018

Kabupaten/Kota Regency/Municipality	Lapangan Pekerjaan Utama ² Main Industry ²			Jumlah Total
	1	2	3	
(1)	(2)	(3)	(4)	(5)
Kabupaten/Regency				
1. Paser	2 483 716	4 167 277	2 864 610	3 229 548
2. Kutai Barat	2 472 963	4 427 891	2 883 485	3 169 654
3. Kutai Kartanegara	3 044 162	4 728 817	3 424 224	3 858 530
4. Kutai Timur	3 169 325	6 783 569	3 224 926	4 090 521
5. Berau	3 347 333	5 703 150	3 120 107	3 987 843
6. Penajam Paser Utara	2 653 398	3 037 000	3 218 997	2 920 510
7. Mahakam Ulu	2 708 591	3 107 866	4 057 520	3 821 803
Kota/Municipality				
1. Balikpapan	5 395 711	5 053 223	3 799 062	4 075 971
2. Samarinda	2 805 878	3 670 591	3 286 445	3 390 509
3. Bontang	n/a	8 159 927	3 642 621	5 437 789
Kalimantan Timur	2 999 645	4 933 673	3 408 630	3 800 096

Catatan/Note : ¹ Pekerja Formal/Formal Employee: Buruh/Karyawan/Pegawai/Employee

² 1. Pertanian/Agriculture

2. Industri Pengolahan/Manufacturing Industry

3. Jasa/Services

Sumber/Source : BPS, Survei Angkatan Kerja Nasional (Sakernas) Agustus 2018/BPS-Statistics Indonesia, National Labor Force Survey August 2018

Tabel 3.2.18 Rata-rata Upah/Gaji Bersih Sebulan Pekerja Formal¹ Menurut Kelompok Umur Table dan Lapangan Pekerjaan Utama (rupiah) di Provinsi Kalimantan Timur, 2018

Average of Net Wage/Salary per Month of Formal Employee¹ by Age Group and Main Industry (rupiahs) in Kalimantan Timur Province, 2018

Kelompok Umur Age Group	Lapangan Pekerjaan Utama ² Main Industry ²			Jumlah Total
	1	2	3	
(1)	(2)	(3)	(4)	(5)
15-19	2 138 042	2 605 821	1 969 155	2 118 601
20-24	2 667 026	3 911 348	2 258 455	2 649 774
25-29	3 163 145	4 312 040	2 687 619	3 173 490
30-34	3 289 711	4 994 652	3 346 502	3 857 405
35-39	3 257 694	5 097 110	3 134 225	3 838 972
40-44	2 957 108	5 695 931	3 855 556	4 423 525
45-49	3 376 736	5 881 573	5 076 820	5 131 298
50-54	2 713 277	6 657 644	4 903 668	5 019 152
55-59	1 815 172	3 511 648	5 867 831	5 070 649
60+	2 549 932	2 818 677	2 282 889	2 500 435
Jumlah/Total	2 999 645	4 933 673	3 408 630	3 800 096

Catatan/Note : ¹ Pekerja Formal/Formal Employee: Buruh/Karyawan/Pegawai/Employee

² 1. Pertanian/Agriculture

2. Industri Pengolahan/Manufacturing Industry

3. Jasa/Services

Sumber/Source : BPS, Survei Angkatan Kerja Nasional (Sakernas) Agustus 2018/BPS-Statistics Indonesia, National Labor Force Survey August 2018

POPULATION AND EMPLOYMENT

Tabel 3.2.19 Rata-rata Upah/Gaji Bersih Sebulan Pekerja Informal¹ Menurut Kabupaten/Kota dan Lapangan Pekerjaan Utama (rupiah) di Provinsi Kalimantan Timur, 2018

Average of Net Wage/Salary per Month of Informal Employee¹ by Regency/Municipality and Main Industry (rupiahs) in Kalimantan Timur Province, 2018

Kabupaten/Kota Regency/Municipality	Lapangan Pekerjaan Utama ² Main Industry ²			Jumlah Total
	1	2	3	
(1)	(2)	(3)	(4)	(5)
Kabupaten/Regency				
1. Paser	2 350 196	1 915 926	2 739 537	2 464 965
2. Kutai Barat	1 382 911	1 769 356	1 746 931	1 538 324
3. Kutai Kartanegara	2 223 537	1 967 158	2 465 175	2 291 643
4. Kutai Timur	2 314 868	2 877 138	3 636 301	2 996 999
5. Berau	2 116 855	3 245 920	3 085 523	2 722 408
6. Penajam Paser Utara	1 652 733	1 914 099	1 879 536	1 808 642
7. Mahakam Ulu	1 312 063	1 380 000	4 932 490	2 347 896
Kota/Municipality				
1. Balikpapan	1 760 741	3 205 330	2 582 742	2 652 048
2. Samarinda	1 818 774	2 192 390	2 836 800	2 629 258
3. Bontang	1 156 149	2 754 247	2 213 995	2 087 599
Kalimantan Timur	2 080 462	2 364 964	2 729 621	2 476 219

Catatan/Note : ¹ Pekerja Informal/*Informal Employee*: Pekerja yang berstatus berusaha sendiri dan pekerja bebas di sektor pertanian dan nonpertanian/*Employment status are self employed, casual agricultural worker, and casual non-agricultural worker*

² 1. Pertanian/*Agriculture*

2. Industri Pengolahan/*Manufacturing Industry*

3. Jasa/*Services*

Sumber/*Source* : BPS, Survei Angkatan Kerja Nasional (Sakernas) Agustus 2018/BPS-Statistics Indonesia, *National Labor Force Survey August 2018*

Tabel 3.2.20 Rata-rata Pendapatan Bersih Sebulan Pekerja Informal¹ Menurut Kabupaten/Kota dan Pendidikan Tertinggi yang Ditematkan (rupiah) di Provinsi Kalimantan Timur, 2018

Average of Net Wage/Salary per Month of Informal Employee¹ by Regency/Municipality and Educational Attainment (rupiahs) in Kalimantan Timur Province, 2018

Kabupaten/Kota Regency/Municipality	Pendidikan Tertinggi Educational Attainment				Jumlah Total
	< SD ² < Primary School ²	SD Primary School	SMP Junior High School	SMA ke Atas Senior High School Above	
(1)	(2)	(3)	(4)	(5)	(6)
Kabupaten/Regency					
1. Paser	1 606 063	2 039 318	2 156 039	5 310 393	2 464 965
2. Kutai Barat	1 094 812	1 367 060	2 197 409	2 185 452	1 538 324
3. Kutai Kartanegara	1 414 497	1 965 548	2 615 820	2 830 847	2 291 643
4. Kutai Timur	2 165 350	2 345 181	3 460 014	4 172 620	2 996 999
5. Berau	2 295 408	2 222 528	4 209 524	2 884 828	2 722 408
6. Penajam Paser Utara	1 620 469	1 650 773	2 216 928	2 070 654	1 808 642
7. Mahakam Ulu	915 320	1 421 642	2 788 108	5 438 515	2 347 896
Kota/Municipality					
1. Balikpapan	1 504 352	2 490 061	2 072 648	3 156 533	2 652 048
2. Samarinda	2 473 120	1 973 253	2 679 710	2 944 035	2 629 258
3. Bontang	1 217 978	2 168 845	1 877 703	2 364 825	2 087 599
Kalimantan Timur	1 793 483	2 037 511	2 702 326	3 085 580	2 476 219

Catatan/Note : ¹ Pekerja Informal/*Informal Employee*: Pekerja yang berstatus berusaha sendiri dan pekerja bebas di sektor pertanian dan nonpertanian/*Employment status are self employed, casual agricultural worker, and casual non-agricultural worker*

² Tidak Pernah Sekolah/Belum Tamat SD/*No Schooling/ Didn't/Not Yet Completed Primary School*

Sumber/Source : BPS, Survei Angkatan Kerja Nasional (Sakernas) Agustus 2018/*BPS-Statistics Indonesia, National Labor Force Survey August 2018*

POPULATION AND EMPLOYMENT

Tabel 3.2.21 Jumlah Lowongan Kerja Terdaftar Menurut Sektor dan Jenis Kelamin di Provinsi Kalimantan Timur, 2018
Table Number of Registered Job Vacancy by Sector and Sex in Kalimantan Timur Province, 2018

Sektor <i>Sector</i>	Laki-laki <i>Male</i>	Perempuan <i>Female</i>	Jumlah <i>Total</i>
(1)	(2)	(3)	(4)
Pertanian/Agriculture	111	122	233
Pertambangan/Mining	4 425	145	4 570
Industri/Industry	403	205	608
Listrik, Gas dan Air/ <i>Electricity, Gas and Water</i>	110	32	142
Bangunan/ <i>Construction</i>	189	72	261
Perdagangan/ <i>Commerce</i>	320	239	559
Angkutan & Komunikasi/ <i>Transportation and Communication</i>	460	233	693
Keuangan/ <i>Finance</i>	499	330	829
Jasa & Lainnya/ <i>Services and Others</i>	1 867	332	2 199
Jumlah/Total	8 384	1 710	10 094
2017	9 090	1 783	10 873
2016	6 462	2 714	9 176
2015	9 221	5 207	14 428
2014	13 227	3 085	16 312

Sumber/Source : Dinas Tenaga Kerja dan Transmigrasi Provinsi Kalimantan Timur/*Manpower and Transmigration Service of Kalimantan Timur Province*

Tabel 3.2.22 Jumlah Upah Minimum Kabupaten/Kota/Provinsi di Provinsi Kalimantan Timur (rupiah), 2018
Number of Minimum Salary Regency/Municipality/Province in Kalimantan Timur Province (rupiahs), 2018

Kabupaten/Kota <i>Regency/Municipality</i>	UMK/UMP <i>Minimum Salary Regency/Municipality/ Province</i>	Kenaikan dari Tahun Sebelumnya <i>Increase from Previous Year</i>	
		Rupiah <i>Rupiahs</i>	Persentase <i>Percentage</i>
(1)	(2)	(3)	(4)
Kabupaten/Regency			
1. Paser	2 580 691	206 769	8,71
2. Kutai Barat	2 792 399	315 719	12,75
3. Kutai Kartanegara	2 712 491	217 329	8,71
4. Kutai Timur	2 678 731	214 623	8,71
5. Berau	2 889 009	231 472	8,71
6. Penajam Paser Utara	2 789 925	223 533	8,71
7. Mahakam Ulu*
Kota/Municipality			
1. Balikpapan	2 618 348	209 786	8,71
2. Samarinda	2 654 895	212 714	8,71
3. Bontang	2 715 078	217 536	8,71
Provinsi/Province			
Kalimantan Timur	2 543 332	203 775	8,71

Catatan/Note : * Data Mahakam Ulu masih bergabung dengan Kutai Barat/Mahakam Ulu still join Kutai Barat

Sumber/Source : Dinas Tenaga Kerja dan Transmigrasi Provinsi Kalimantan Timur/Manpower and Transmigration Service of Kalimantan Timur Province

POPULATION AND EMPLOYMENT

Tabel 3.2.23 Jumlah Pemutusan Hubungan Kerja (PHK) Menurut Kabupaten/Kota di Provinsi Kalimantan Timur, 2018
Number of Termination of Work by Regency/Municipality in Kalimantan Timur Province, 2018

Kabupaten/Kota <i>Regency/Municipality</i>	Tenaga Kerja ter-PHK (orang) <i>Terminated Labor (People)</i>
(1)	(2)
Kabupaten/Regency	
1. Paser	54
2. Kutai Barat	-
3. Kutai Kartanegara	767
4. Kutai Timur	675
5. Berau	24
6. Penajam Paser Utara	30
7. Mahakam Ulu	-
Kota/Municipality	
1. Balikpapan	297
2. Samarinda	321
3. Bontang	9
Provinsi/Province	
Kalimantan Timur	92
Jumlah/Total	2 269
2017	1 391

Sumber/Source : Dinas Tenaga Kerja dan Transmigrasi Provinsi Kalimantan Timur/*Manpower and Transmigration Service of Kalimantan Timur Province*

Tabel 3.2.24 Jumlah Tenaga Kerja Menurut Kabupaten/Kota dan Kewarganegaraan di Provinsi Kalimantan Timur, 2018
Number of Labor by Regency/Municipality and Nationality in Kalimantan Timur Province, 2018

Kabupaten/Kota Regency/Municipality	WNI		WNA		Jumlah Total
	Indonesian citizens		Foreign Citizen		
	Laki-laki Male	Perempuan Female	Laki-laki Male	Perempuan Female	
(1)	(2)	(3)	(4)	(5)	(6)
Kabupaten/Regency					
1. Paser	24 968	8 094	58	3	33 123
2. Kutai Barat	19 591	1 625	20	1	21 237
3. Kutai Kartanegara	132 549	10 213	627	11	143 400
4. Kutai Timur	88 499	22 140	143	3	110 785
5. Berau	9 572	1 730	22		11 324
6. Penajam Paser Utara	14 907	2 420	46		17 373
7. Mahakam Ulu*
Kota/Municipality					
1. Balikpapan	69 196	16 729	651	60	86 636
2. Samarinda	25 491	2 625	52		28 168
3. Bontang	25 931	190	5		26 126
Kalimantan Timur	410 704	65 766	1 624	78	478 172
2017	400 241	63 956	162	78	465 895

Catatan/Note : * Data Mahakam Ulu masih bergabung dengan Kutai Barat/Mahakam Ulu still join Kutai Barat

Sumber/Source : Dinas Tenaga Kerja dan Transmigrasi Provinsi Kalimantan Timur/Manpower and Transmigration Service of Kalimantan Timur Province

POPULATION AND EMPLOYMENT

Tabel 3.2.25 Jumlah Kepesertaan Perusahaan dan Tenaga Kerja Menurut Wilayah Operasi Provinsi Kalimantan Timur 2018
Number of BPJS Ketenagakerjaan Participants by Operational Region of Provinsi Kalimantan Timur 2018

Wilayah Operasi <i>Operation Region</i>	Perusahaan <i>Companies</i>	Tenaga Kerja <i>Labor</i>
(1)	(2)	(3)
1. Samarinda	3 843	271 248
2. Balikpapan	5 675	329 993
3. Bontang	1 372	110 375
4. Berau	1 045	66 917
Kalimantan Timur	11 935	778 533
2017	10 518	660 515
2016	8 785	440 220
2015	6 469	396 533

Catatan/Note : Samarinda mencakup Samarinda, Kutai Kartanegara dan Kutai Barat; Balikpapan mencakup: Balikpapan, Paser, dan PPU; Bontang mencakup: Bontang dan Kutai Timur; Berau mencakup: Berau/Samarinda includes Samarinda, Kutai Kartanegara and Kutai Barat; Balikpapan includes: Balikpapan, Paser, and PPU; Bontang includes: Bontang and Kutai Timur; Berau includes: Berau

Sumber/Source : BPJS Ketenagakerjaan Kantor Wilayah Kalimantan/BPJS Employment Regional Office Kalimantan



Angka Partisipasi Kasar (APK) 2018	Gross Participation Rates 2018
SD/MI Elementary School	SMA/SMK/MA Senior High School
108,02%	96,08%
SMP/MTs Junior High School	Perguruan Tinggi University
92,57%	29,51%

Profil Kemiskinan Kalimantan Timur, Maret 2018	Poverty Profile Kalimantan Timur, March 2018
Jumlah Penduduk Miskin (ribu) Number of Poor People (thousand)	Persentase Penduduk Miskin (%) Percentage of Poor People (%)
218,89	6,03
Garis Kemiskinan Poverty Line (rupiah/capita /month)	Koefisien Gini Gini Ratio
574.704	0,34



PENJELASAN TEKNIS	TECHNICAL NOTES
<p>1. Tidak/belum pernah sekolah adalah mereka yang tidak pernah atau belum pernah terdaftar dan tidak pernah atau belum pernah aktif mengikuti pendidikan di suatu jenjang pendidikan formal. Termasuk juga yang tamat/belum tamat taman kanak-kanak tetapi tidak melanjutkan ke sekolah dasar.</p>	<p>1. <i>Not/never attending school is someone who has never attended or never been registered in a formal education, such as primary, secondary, and tertiary education. Those who just completed kindergarten are considered as never attended school.</i></p>
<p>2. Masih bersekolah adalah mereka yang terdaftar dan aktif mengikuti pendidikan formal dan nonformal (Paket A, B, atau C), baik pendidikan dasar, menengah maupun pendidikan tinggi. Bagi mahasiswa yang sedang cuti dianggap masih bersekolah.</p>	<p>2. <i>Attending school is someone who is currently attending primary, secondary, or tertiary education, including package A, package B, or package C. College student who postpones his/her study is considered as attending school.</i></p>
<p>3. Tidak bersekolah lagi adalah mereka yang pernah terdaftar dan aktif mengikuti pendidikan di suatu jenjang pendidikan formal dan nonformal (Paket A, B, atau C), tetapi pada saat pencacahan tidak lagi terdaftar dan tidak aktif mengikuti pendidikan.</p>	<p>3. <i>Not attending school anymore is someone who had enrolled and participated in formal and non-formal education in the past including package A, package B, or package C, but currently does not attend school.</i></p>
<p>4. Tamat sekolah adalah menyelesaikan pelajaran yang ditandai dengan lulus ujian akhir pada kelas atau tingkat terakhir suatu jenjang pendidikan di sekolah negeri maupun swasta dengan mendapatkan tanda tamat belajar/ijazah. Seseorang yang belum mengikuti pelajaran pada kelas tertinggi tetapi telah mengikuti ujian akhir dan lulus dianggap tamat sekolah.</p>	<p>4. <i>Completed particular level of education is someone who has completed particular level of education in private or public school and accepting graduation certificate. Someone who has never attended the highest grade but passed the final exam is considered as completed particular level of education</i></p>
<p>5. Dapat membaca dan menulis artinya dapat membaca dan menulis kata-kata/kalimat sederhana dengan suatu aksara tertentu.</p>	<p>5. <i>Able to read and write is the ability to read and write at least a simple sentence in any letter of alphabets.</i></p>

PENJELASAN TEKNIS	TECHNICAL NOTES
<p>6. Jalur Pendidikan di Indonesia terdiri atas 1) pendidikan formal, 2) pendidikan nonformal, dan 3) pendidikan informal yang ketiganya dapat saling melengkapi dan memperkaya (Undang-Undang No. 20 Tahun 2014 tentang Sistem Pendidikan Nasional).</p>	<p>6. <i>The Education System in Indonesia consists of 1) a formal education, 2) non-formal education, and 3) informal education that all three can be complementary and enriching (Law No. 20 Year 2014 about The National Education System).</i></p>
<p>7. Jenjang Pendidikan Formal terdiri atas pendidikan dasar, pendidikan menengah, dan pendidikan tinggi. Jenis pendidikan yang diajarkan mencakup pendidikan umum, kejuruan, akademik, profesi, vokasi, keagamaan, dan khusus.</p>	<p>7. <i>The Formal Education Level consists of primary education, secondary education, and high education. The kind of education that taught consists of general education, vocational, academic, professional, religious, and specific education.</i></p>
<p>8. Pendidikan Dasar berbentuk Sekolah Dasar (SD) dan Madrasah Ibtidaiyah (MI) atau bentuk lain yang sederajat serta Sekolah Menengah Pertama (SMP) dan Madrasah Tsanawiyah (MTs), atau bentuk lain yang sederajat.</p>	<p>8. <i>The Primary Education consists of Elementary School and Islamic Elementary School or other equivalent forms and Junior High School and MTs, or other equivalent forms.</i></p>
<p>9. Pendidikan Menengah berbentuk Sekolah Menengah Atas (SMA), Madrasah Aliyah (MA), Sekolah Menengah Kejuruan (SMK), dan Madrasah Aliyah Kejuruan (MAK), atau bentuk lain yang sederajat.</p>	<p>9. <i>The Secondary Education consists of the senior high school, MA, Vocational School, and Vocational Madrasah Aliyah, or other equivalent forms.</i></p>
<p>10. Pendidikan Tinggi merupakan jenjang pendidikan setelah pendidikan menengah yang mencakup program pendidikan diploma, sarjana, magister, spesialis, dan doktor yang diselenggarakan oleh perguruan tinggi. Perguruan tinggi dapat berbentuk akademi, politeknik, sekolah tinggi, institut, atau universitas.</p>	<p>10. <i>The High Education consists of the education level after the secondary education that consists of diplomas, bachelor, master, specialist, and doctoral degrees that are held by the college. The colleges can be academy, polytechnic, high school, institute, or university.</i></p>

PENJELASAN TEKNIS	TECHNICAL NOTES
<p>11. Rumah Sakit adalah tempat pemeriksaan dan perawatan kesehatan, biasanya berada di bawah pengawasan dokter/tenaga medis, yang melayani penderita yang sakit untuk berobat rawat jalan atau rawat inap.</p>	<p>11. <i>Hospital is a place for health check, usually controlled/supervised by doctors/medical personnel to serve the ill patients to get outpatient or inpatient treatment services.</i></p>
<p>12. Rumah Sakit Bersalin adalah rumah sakit khusus untuk persalinan, dilengkapi pelayanan spesialis pemeriksaan kehamilan, persalinan, rawat inap dan rawat jalan ibu dan anak yang berada di bawah pengawasan dokter spesialis kandungan.</p>	<p>12. <i>Maternity Hospital is a specialized hospital for childbirth, has specialist inspection service to pregnancy, childbirth, hospitalization and outpatient for mothers and children that is under the supervision of an obstetrician.</i></p>
<p>13. Rumah Bersalin adalah sarana pelayanan kesehatan dengan izin sebagai rumah bersalin, dilengkapi pelayanan pemeriksaan kehamilan, persalinan serta pemeriksaan ibu dan anak yang berada di bawah pengawasan bidan senior</p>	<p>13. <i>Maternity House is health care facility with a license as a maternity house, equipped with prenatal care, childbirth and examination of mothers and children which is under the supervision of a senior midwife.</i></p>
<p>14. Poliklinik adalah sarana kesehatan untuk pelayanan berobat jalan, biasanya berada di bawah pengawasan dokter/tenaga medis.</p>	<p>14. <i>Polyclinic is a health facility in which to get outpatient services, usually under the control of doctor/medical personnel.</i></p>
<p>15. Puskesmas (Pusat Kesehatan Masyarakat) adalah unit pelaksana teknis dinas kesehatan kabupaten/kota yang mempunyai fungsi utama sebagai penyelenggara pelayanan kesehatan tingkat pertama. Wilayah kerja puskesmas maksimal adalah satu kecamatan dan untuk dapat menjangkau wilayah kerjanya, puskesmas mempunyai jaringan pelayanan yang meliputi unit Puskesmas Pembantu (Pustu), unit Puskesmas Keliling (Puskel), dan unit bidan desa/komunitas (Peraturan Menteri Kesehatan RI No. 75 Tahun 2015 Tentang Pusat Kesehatan Masyarakat).</p>	<p>15. <i>Public Health Center is technical implementation unit of regency health department that have the primary function as a first-level health care providers. The working area standard of public health center is one regency and to reach their working areas, public health centers have a service network covering subsidiary of public health center, mobile public health center units, and midwife units (Regulation of the Minister of Health of Indonesia Number 75 Year 2015 about Public Health Center).</i></p>

PENJELASAN TEKNIS

TECHNICAL NOTES

16. Apotek adalah suatu tempat tertentu yang digunakan untuk melakukan pekerjaan kefarmasian, dan penyaluran/penjualan obat atau bahan farmasi dan perbekalan kesehatan lainnya kepada masyarakat yang dikelola oleh tenaga apoteker (Peraturan Menteri Kesehatan RI No. 1332 Tahun 2002 Tentang Perubahan Atas Peraturan Menteri Kesehatan RI No. 922/MENKES/PER/X/1993 Tentang Ketentuan dan Tata Cara Pemberian Izin Apotek).

16. *Pharmacy is a specific place that is used for pharmaceutical jobs, and distribution/sale of drugs/pharmaceuticals and other medical supplies to people that are administered by trained pharmacist (Regulation of the Minister of Health of Indonesia Number 1332 Year 2002 about the Changes of Regulation of the Minister of Health of Indonesia Number 922/MENKES/PER/X/1993 about Pro- vision and Procedures for Administration of Licensed Pharmacies).*

17. Imunisasi adalah memasukkan kuman atau racun penyakit tertentu yang sudah dilemahkan (vaksin) ke dalam tubuh dengan cara disuntik atau diminum (diteteskan dalam mulut) dengan maksud agar terjadi kekebalan tubuh terhadap penyakit tersebut.

17. *Immunization is putting enervated microbe of a certain disease into human body by injection or drinking (dropping into mouth) to make the body immune to that disease.*

18. Keluhan kesehatan adalah keadaan seseorang yang mengalami gangguan kesehatan atau kejiwaan, baik karena penyakit akut, penyakit kronis, kecelakaan, kriminal, atau hal lain.

18. *Health complaint is a condition where a person has health or mental problems because of acute illness, chronically illness, accident, crimes, or others.*

19. Mengobati sendiri adalah upaya oleh anggota rumah tangga/keluarga dengan melakukan pengobatan sendiri tanpa datang ke tempat fasilitas kesehatan atau memanggil dokter/petugas kesehatan ke rumahnya (misal minum obat modern, jamu, kerokan, kompres, kop, pijat) agar sembuh atau menjadi lebih ringan keluhan kesehatannya.

19. *Self treatment is an effort of household members/family to have a health treatment by themselves without visiting health facilities or a doctor/health personnel (for instance, by taking modern medicine, herb medicine, chief with a coin, compress, cupping suction, massage) in order to recover from illness or reduce the health complaint.*

20. Kasus kumulatif AIDS adalah kumulatif kasus AIDS sampai dengan referensi waktu tertentu.

20. *Cummulative AIDS case is cummulative AIDS cases with reference to a particular time.*

PENJELASAN TEKNIS	TECHNICAL NOTES
<p>21. Angka penemuan kasus tuberkulosis adalah jumlah kasus baru tuberkulosis (TB) dan kasus TB yang didiagnosis kambuh yang diobati dalam program penanggulangan TB nasional dan dilaporkan kepada WHO, dibagi dengan perkiraan WHO terhadap jumlah kasus insiden tuberkulosis pada tahun yang sama, dinyatakan sebagai persentase.</p>	<p>21. <i>The case detection rate for all forms of tuberculosis is the number of new and replese tuberculosis cases diagnosed and treated in national tuberculosis control programmes and notified to WHO, divided by WHO's estimate of the number of incident tuberculosis cases for the same year, expressed as a percentage.</i></p>
<p>22. Angka keberhasilan pengobatan tuberkulosis smear positive/Basil Tahan Asam (BTA) positif adalah proporsi (dinyatakan sebagai persentase) kasus TB BTA positif yang terdaftar di bawah program pengendalian TB nasional pada tahun tertentu yang dinyatakan berhasil menyelesaikan pengobatan. Dengan atau tanpa bukti bakteriologi keberhasilan ("sembuh" dan "menyelesaikan pengobatan" masing-masing).</p>	<p>22. <i>The treatment success rate for new pulmonary smear-positive tuberculosis cases is the proportion (expressed as a percentage) of new smear-positive tuberculosis cases registered under a national tuberculosis control programme in a given year that successfully completed treatment. With or without bacteriological evidence of succes ("cured" and "treatment completed" respectively).</i></p>
<p>23. BCG (Bacillus Calmette Guerin) merupakan vaksinasi untuk mencegah penyakit TBC, diberikan pada bayi baru lahir atau anak, dengan suntikan pada kulit pangkal lengan atas. Bekas suntikan kemudian akan membentuk tonjolan kecil jaringan parut pada kulit lengan atas. Suntikan BCG diberikan kepada anak sebanyak 1 kali.</p>	<p>23. <i>BCG (Bacillus Calmette Guerin) is a vaccine to prevent TBC disease, given to newborns or children, by injection at the base of the skin of the upper arm. Injection site will form little bumps of scar tissue in the skin of the upper arm. BCG injections given to children 1 times.</i></p>
<p>24. DPT (Difteri, Pertusis, Tetanus) merupakan vaksin untuk mencegah penyakit Difteri, Pertusis, dan Tetanus yang diberikan pada bayi berumur 3 bulan ke atas, dengan suntikan pada paha, diulang 1 bulan dan 2 bulan kemudian, sehingga suntikan imunisasi DPT lengkap pada balita berjumlah 3 kali (kadang-kadang selang waktu antar suntikan bisa lebih dari 1 bulan).</p>	<p>24. <i>DPT (Diphtheria, Pertussis, Tetanus) is a vaccine to prevent the diphtheria, pertussis, and tetanus disease, given to infants aged 3 months and above, with a shot in the thigh, repeated one month and two months later, so that the complete DPT immunization shots at toddler totaling 3 times (sometimes the time interval between injections can be more than 1 month).</i></p>

PENJELASAN TEKNIS	TECHNICAL NOTES
<p>25. Luas lantai adalah luas lantai yang ditempati dan digunakan untuk keperluan sehari-hari (sebatas atap).</p>	<p>25. <i>Floor area is the total area which is occupied and utilized daily.</i></p>
<p>26. Air leding adalah sumber air yang berasal dari air yang telah melalui proses penjernihan dan penyehatan sebelum dialirkan kepada konsumen melalui instalasi berupa saluran air. Sumber air ini biasanya diusahakan oleh PAM/PDAM/BPAM. Termasuk dalam hal ini air leding yang didapat secara eceran.</p>	<p>26. <i>Pipe water is a water source that comes from water that has been through a process of purification and sanitation before distribute to consumers through an instalation of water lines. This water source is usually distributed by PAM/ PDAM/BPAM. This include a pipe water that sold at retail.</i></p>
<p>27. Sumur terlindung adalah air yang berasal dari dalam tanah yang digali dan lingkaran sumur tersebut dilindungi oleh tembok paling sedikit 0,8 meter di atas tanah dan 3 meter ke bawah tanah, serta ada lantai semen sejauh 1 meter dari lingkaran sumur.</p>	<p>27. <i>Protected wells is water that comes from the soil were excavated and the circumference of the well was protected by walls at least 0.8 meters above ground and 3 meters underground, and cement floor as far as 1 meter from the well circumference.</i></p>
<p>28. Status penguasaan bangunan tempat tinggal milik sendiri adalah jika tempat tinggal tersebut pada waktu pencaharian betul-betul sudah milik kepala rumah tangga atau salah seorang anggota rumah tangga. Rumah yang dibeli secara angsuran melalui kredit bank atau rumah dengan status sewa beli dianggap rumah milik sendiri.</p>	<p>28. <i>Own ownership property status is a status of dwelling occupied belongs to the head of household or one of the household member. Houses bought through bank credit or houses with leasing status were also categorized as an own property.</i></p>
<p>29. Peristiwa tindak pidana yang dilaporkan ialah setiap peristiwa yang diterima kepolisian dari laporan masyarakat, atau peristiwa dimana pelakunya tertangkap tangan oleh kepolisian.</p>	<p>29. <i>Reported crime incidence includes all criminal cases reported and received by police office, and all crimes caught by police.</i></p>
<p>30. Jumlah tindak pidana menggambarkan jumlah kasus tindak pidana yang terjadi pada kurun waktu tertentu.</p>	<p>30. <i>Crime total refers to the number of criminal cases occurring during a given period.</i></p>

PENJELASAN TEKNIS	TECHNICAL NOTES
<p>31. Bencana Alam adalah peristiwa atau serangkaian peristiwa yang mengancam dan mengganggu kehidupan/penghidupan masyarakat yang disebabkan oleh faktor alam antara lain berupa gempa bumi, tsunami, gunung meletus, banjir, kekeringan, angin topan, dan tanah longsor sehingga mengakibatkan kerugian materi maupun non-materi.</p>	<p>31. <i>Natural Disaster is an event or series of events that threaten and disrupt the lives and livelihoods caused by natural factors such as: earthquake, tsunami, volcanic eruption, flood, flash flood, drought, typhoon/cyclone, and landslide so it can lead to result in loss of material and non-material.</i></p>
<p>32. Korban meninggal adalah orang yang dilaporkan tewas atau meninggal dunia akibat bencana.</p>	<p>32. <i>Fatality is a person reported killed or death in the wake of a disaster.</i></p>
<p>33. Korban hilang adalah orang yang dilaporkan hilang atau tidak ditemukan atau tidak diketahui keberadaannya setelah terjadi bencana.</p>	<p>33. <i>Missing person is a person reported missing or who cannot be located or who cannot be accounted for in the wake of a disaster.</i></p>
<p>34. Korban luka/sakit adalah orang yang mengalami luka-luka atau sakit, dalam keadaan luka ringan, luka sedang maupun luka parah/berat, baik yang berobat jalan maupun rawat inap.</p>	<p>34. <i>Casualty is a person suffering injury or illness, in a state of light injury, moderate injury, or heavy injury, which in undergoing treatment as either an outpatient or inpatient.</i></p>
<p>35. Rusak Berat adalah kriteria kerusakan yang mengakibatkan bangunan roboh atau sebagian besar komponen struktur rusak.</p>	<p>35. <i>Severely damaged is the criteria of damage that resulted most buildings collapsed or damaged its structural components.</i></p>
<p>36. Rusak sedang adalah kriteria kerusakan yang mengakibatkan sebagian kecil komponen struktur rusak, dan komponen penunjang rusak namun bangunan masih tetap berdiri.</p>	<p>36. <i>Damaged is the criteria of damage that resulted defective fraction of structural components and supporting components damaged, but the building still stands.</i></p>
<p>37. Rusak ringan adalah kriteria kerusakan yang mengakibatkan sebagian komponen struktur retak (struktur masih bisa digunakan) dan bangunan masih tetap berdiri.</p>	<p>37. <i>Lightly damaged is the criteria of damage that resulted partially cracked structural components, but the structure still can be used and the building still stands.</i></p>

PENJELASAN TEKNIS	TECHNICAL NOTES
<p>38. Untuk mengukur kemiskinan, BPS menggunakan konsep kemampuan memenuhi kebutuhan dasar (basic needs approach). Dengan pendekatan ini, kemiskinan dipandang sebagai ketidakmampuan dari sisi ekonomi untuk memenuhi kebutuhan dasar makanan dan bukan makanan yang diukur dari sisi pengeluaran. Metode yang digunakan adalah menghitung Garis Kemiskinan (GK), yang terdiri dari dua komponen yaitu Garis Kemiskinan Makanan (GKM) dan Garis Kemiskinan Non-Makanan (GKNM). Penghitungan Garis Kemiskinan dilakukan secara terpisah untuk daerah perkotaan dan perdesaan.</p>	<p>38. <i>To measure poverty, BPS-Statistics Indonesia has used the concept of basic needs approach. Therefore, poverty is viewed as economic inability to fulfill food and non-food basic needs which are measured by consumption/expenditure. The method used is calculating poverty line, which consists of two components that are Food Poverty Line (FPL) and Non-Food Poverty Line (NFPL). The poverty line was calculated separately for urban and rural areas.</i></p>
<p>39. Penduduk miskin adalah penduduk yang memiliki rata-rata pengeluaran per kapita per bulan di bawah Garis Kemiskinan.</p>	<p>39. <i>A person whose expenditure per capita per month is below the poverty line is considered to be poor.</i></p>
<p>40. Garis Kemiskinan Makanan (GKM) merupakan nilai pengeluaran kebutuhan minimum makanan yang disetarakan dengan 2.100 kkalori per kapita per hari. Garis Kemiskinan Non-Makanan (GKNM) adalah kebutuhan minimum untuk perumahan, sandang, pendidikan, kesehatan, dan kebutuhan dasar lainnya.</p>	<p>40. <i>The Food Poverty Line refers to the daily minimum requirement of 2,100 kcal per capita per day. The Non-Food Poverty Line refers to the minimum requirement for household necessities for clothing, education, health, and other basic individual needs.</i></p>
<p>41. Head Count Index (HCI-P0) adalah persentase penduduk miskin yang berada di bawah Garis Kemiskinan (GK).</p>	<p>41. <i>Head Count Index (HCI-P0) simply measures the percentage of the population that is counted as poor, often denoted by P0.</i></p>

PENJELASAN TEKNIS	TECHNICAL NOTES
<p>42. Indeks Kedalaman Kemiskinan (Poverty Gap Index-P1) merupakan ukuran rata-rata kesenjangan pengeluaran masing-masing penduduk miskin terhadap garis kemiskinan. Semakin tinggi nilai indeks, semakin jauh rata-rata pengeluaran penduduk dari garis kemiskinan.</p>	<p>42. <i>Poverty Gap Index-P1 measures the extent to which individuals fall below the poverty line (the poverty gaps) as a proportion of the poverty line. Higher value of the index shows that the gap between average expenditure of the poor and the poverty line is wider.</i></p>
<p>43. Indeks Keparahan Kemiskinan (Poverty Severity Index-P2) memberikan gambaran mengenai penyebaran pengeluaran di antara penduduk miskin. Semakin tinggi nilai indeks, semakin tinggi ketimpangan pengeluaran di antara penduduk miskin.</p>	<p>43. <i>Poverty Severity Index-P2 describes inequality among the poor. This is simply a weighted sum of poverty gaps (as a proportion of the poverty line), where the weights are the proportionate poverty gaps themselves. Hence, by squaring the poverty gap index, the measure implicitly puts more weight on observations that fall well below the poverty line. Higher value of the index shows that inequality among the poor is higher.</i></p>
<p>44. Indeks Pembangunan Manusia (IPM) menjelaskan bagaimana penduduk dapat mengakses hasil pembangunan dalam memperoleh pendapatan, kesehatan, pendidikan dan sebagainya. IPM diperkenalkan oleh UNDP pada tahun 1990 dan dipublikasikan secara berkala dalam laporan tahunan Human Development Report (HDR). IPM dibentuk oleh 3 (tiga) dimensi dasar: Umur panjang dan hidup sehat; pengetahuan; dan standar hidup layak.</p>	<p>44. <i>The Human Development Index (HDI) explains how people can access development results in obtaining income, health, education and so forth. HDI was introduced by United Nations Development Programme (UNDP) in 1990 and published periodically in the annual report of the Human Development Report. HDI was formed by three basic dimensions: a long and healthy life; knowledge; and a decent standard of living.</i></p>

ULASAN	DESCRIPTION
<p>PENDIDIKAN</p> <p>Salah satu faktor utama keberhasilan pembangunan di suatu negara adalah tersedianya cukup sumber daya manusia (SDM) yang berkualitas. Merujuk pada amanat UUD 1945 beserta amandemennya (pasal 31 ayat 2), melalui jalur pendidikan pemerintah secara konsisten berupaya meningkatkan kualitas SDM. Program wajib belajar 9 tahun dan 12 tahun, Gerakan Nasional Orang Tua Asuh (GNOTA), dan berbagai program pendukung lainnya adalah bagian dari upaya pemerintah mempercepat peningkatan kualitas SDM, yang pada akhirnya akan menciptakan SDM yang tangguh, yang siap bersaing di era globalisasi. Peningkatan SDM sekarang ini lebih difokuskan pada pemberian kesempatan seluas-luasnya kepada penduduk untuk mengenyam pendidikan, terutama penduduk kelompok usia sekolah (7-24 tahun).</p> <p>Ketersediaan fasilitas pendidikan baik sarana maupun prasarana akan sangat menunjang dalam meningkatkan mutu pendidikan. Di Kalimantan Timur telah tersedia berbagai sekolah dari tingkat SD hingga Perguruan Tinggi. Pada tahun ajaran 2017/2018 juga terjadi peningkatan jumlah sekolah yang ada di Kalimantan Timur, baik di tingkat SD/MI, SMP/MTs, maupun SMA/SMK/MA. Namun, di tingkat partisipasi sekolah, terdapat penurunan partisipasi untuk kelompok umur 7-24 yang masih bersekolah, yang sempat naik dari 73,92 persen di tahun 2016 menjadi 74,97 persen di tahun 2017. Nilai ini turun menjadi 74,46 persen di tahun 2018.</p>	<p>EDUCATION</p> <p><i>One of the main factors in the success of development in a country is the availability of qualified human resources. Referring to the mandate of the 1945 Constitution and its amendments (article 31 paragraph 2), through the education channel the government consistently tries to improve the quality of human resources. The 9-year and 12-year mandatory education programs, the National Movement for Foster Parents, and various other supporting programs are part of the government's efforts to accelerate the improvement of the quality of human resources, which in turn will create resilient human resources, who can compete in this globalization era. The improvement of human resources is now more focused on providing the widest opportunity for residents to have education, especially residents of the school-age group (7-24 years).</i></p> <p><i>The availability of educational facilities both facilities and infrastructure will greatly support in improving the quality of education. In Kalimantan Timur, various schools are provided from elementary to tertiary level. In the 2017/2018 school year, there has been an increase in the number of schools in Kalimantan Timur, both at the SD / MI, SMP / MTs, and SMA / SMK / MA levels. However, at the level of school participation, there was a decrease in participation for the 7-24 age group who were still in school, which had risen from 73.92 percent in 2016 to 74.97 percent in 2017. This value dropped to 74.46 percent in the year 2018.</i></p>

ULASAN	DESCRIPTION
<p>Sementara itu, dari hasil pendataan potensi desa 2018, desa/kelurahan yang memiliki fasilitas pendidikan juga bertambah bila dibandingkan dengan kondisi pada tahun 2014, yang bila dirinci adalah sebagai berikut: 989 desa/kelurahan sudah memiliki SD, 544 desa/kelurahan sudah memiliki SMP, 234 desa/kelurahan sudah memiliki SMA, 155 kelurahan sudah memiliki SMK, dan 47 desa/kelurahan sudah memiliki perguruan tinggi.</p>	<p><i>Meanwhile, from the results of the 2018 village potential data collection, villages that have educational facilities have also increased when compared to the conditions in 2014, which when detailed are as follows: 989 villages have elementary schools, 544 villages have junior high school, 234 villages have senior high schools, 155 kelurahan have vocational high schools, and 47 villages have college.</i></p>
<p>KESEHATAN</p> <p>Setiap manusia pasti menginginkan kesehatan. Karena dengan tubuh yang sehat, banyak hal bisa diperbuat. Sehingga, pemerintah perlu memberikan sarana dan prasarana bagi mereka yang sakit untuk dapat berobat sehingga dapat sehat dan dapat beraktivitas kembali. Sampai dengan tahun 2018, pemerintah telah membangun 187 unit puskesmas yang tersebar di seluruh wilayah kabupaten/kota di Kalimantan Timur. Sementara untuk rumah sakit, pada tahun 2018 tercatat ada sebanyak 53 rumah sakit di Kalimantan Timur, yang terdiri dari 42 rumah sakit umum, 2 rumah sakit khusus, dan 9 rumah sakit bersalin. Berdasarkan hasil Survei Sosial Ekonomi Nasional Maret 2018; 61,54 persen penduduk Kalimantan Timur memiliki jaminan kesehatan berupa BPJS Kesehatan, dengan rincian 41,82 persen BPJS Non-PBI dan 19,72 persen BPJS PBI.</p>	<p>HEALTH</p> <p><i>Every human being would want health. Because with a healthy body, many things can be done. So, the government needs to provide facilities and infrastructure for those who are sick to be able to seek treatment so that they can be healthy. Until 2018, the government has built 187 public health centers that are spread throughout the regencies/municipalities in Kalimantan Timur. As for hospitals, in 2018 there were 53 hospitals in Kalimantan Timur, consisting of 42 public hospitals, 2 specialized hospitals, and 9 maternity hospitals. Based on the results of the National Socio-Economic Survey March 2018; 61.54 percent of Kalimantan Timur's population has health insurance in the form of BPJS Kesehatan, with details of 41.82 percent non-beneficiary BPJS Kesehatan and 19.72 percent beneficiary BPJS Kesehatan.</i></p>
<p>PERUMAHAN DAN LINGKUNGAN</p> <p>Kesehatan masyarakat tidak bisa dilepaskan dari kondisi lingkungan. Kondisi lingkungan yang kumuh dapat menyebabkan penyakit</p>	<p>HOUSING AND ENVIRONMENT</p> <p><i>Public health cannot be separated from environmental conditions. Slum environmental conditions can cause disease</i></p>

ULASAN	DESCRIPTION
<p>yang pada akhirnya menjangkiti masyarakat yang tinggal di lingkungan tersebut. Berdasarkan hasil Survei Sosial Ekonomi Nasional Maret 2018, diperoleh bahwa 1,68 persen rumah tangga di Kalimantan Timur masih mengandalkan air hujan sebagai sumber air minum. Ditinjau dari penggunaan fasilitas buang air besar, 8,66 persen rumah tangga masih belum menggunakan fasilitas buang air besar milik sendiri. Secara umum, pada tahun 2018, baru 79,43 persen rumah tangga di Kalimantan Timur yang memiliki akses terhadap sanitasi layak.</p>	<p><i>which ultimately affects the people who live in those environments. Based on the results of the National Socio-Economic Survey in March 2018, it was found that 1.68 percent of households in Kalimantan Timur still rely on rainwater as a source of drinking water. In terms of the use of bowel facilities, 8.66 percent of households still do not have their own bowel facilities. In general, in 2018, only 79.43 percent of households in Kalimantan Timur have access to proper sanitation.</i></p>
<p>KRIMINALITAS</p> <p>Pembangunan yang diharapkan dapat membawa penduduk ke arah yang lebih maju masih sering dibarengi dengan angka-angka kriminalitas terutama dari segi kuantitasnya. Akibatnya keamanan dan ketertiban masyarakat menjadi terganggu. Demikian seterusnya, sehingga ada anggapan meningkatnya angka kriminalitas merupakan salah satu eksese dari kemajuan yang telah dicapai oleh suatu daerah, terutama kemajuan yang belum dapat dinikmati oleh penduduk secara merata dan menimbulkan kesenjangan sosial.</p>	<p>CRIMINALITY</p> <p><i>Development that is expected to bring the population to a forward-looking direction is still often accompanied by crime rates, especially in terms of quantity. As a result, security and public order are disrupted. And so on, so that there is an assumption that increasing crime rates is one of the excesses of progress that has been achieved by a country, especially progress that has not been enjoyed by the population equally and causes social inequality.</i></p>
<p>Angka kriminalitas khususnya jumlah tindak pidana di Kalimantan Timur dalam dua tahun terakhir cenderung menurun. Ini terlihat dari jumlah tindak pidana yang tercatat pada Polda Kaltim, yang pada tahun 2016 terdapat 9.780 tindak pidana, yang turun menjadi 8.551 tindak pidana pada 2017, dan turun kembali pada 2018 menjadi 6.715 tindak pidana.</p> <p>Angka kriminalitas khususnya jumlah tindak pidana di Kalimantan Timur dalam</p>	<p><i>The crime rate especially the number of criminal acts in Kalimantan Timur in the last two years tends to decrease. This can be seen from the number of criminal acts recorded at the Kalimantan Timur Regional Police, which in 2016 there were 9,780 criminal acts, which fell to 8,551 criminal acts in 2017 and dropped again in 2018 to 6,715 criminal acts.</i></p> <p><i>The crime rate especially the number of criminal acts in Kalimantan Timur in the</i></p>

ULASAN	DESCRIPTION
<p>dua tahun terakhir cenderung menurun. Ini terlihat dari jumlah tindak pidana yang tercatat pada Polda Kaltim, yang pada tahun 2016 terdapat 9.780 tindak pidana, yang turun menjadi 8.551 tindak pidana pada 2017, dan turun kembali pada 2018 menjadi 6.715 tindak pidana.</p>	<p><i>last two years tends to decrease. This can be seen from the number of criminal acts recorded at the Kalimantan Timur Regional Police, which in 2016 there were 9,780 criminal acts, which fell to 8,551 criminal acts in 2017 and dropped again in 2018 to 6,715 criminal acts.</i></p>
<p>Persentase penyelesaian kasus oleh Polda Kaltim terhadap peristiwa kejahatan dan pelanggaran yang dilaporkan mengalami peningkatan. Pada tahun 2017 persentase kasus yang dapat diselesaikan sebesar 75,00 persen, sedangkan pada tahun 2018 persentase kasus yang dapat diselesaikan sebesar 81,00.</p>	<p><i>The percentage of cases resolved by the Kalimantan Timur Regional Police for reported crime and violations have increased. In 2017 the percentage of cases that have been resolved was 75.00 percent, while in 2018 the percentage of cases that have been resolved was 81.00.</i></p>
<p>Berdasarkan kasus kriminalitas, kasus terbanyak yang terjadi di Kalimantan Timur pada tahun 2018 adalah kasus narkoba, dengan 1.582 kasus (45,97 persen) dari total 3.441 kasus yang tercatat di Polda Kaltim. Sementara dari catatan Kanwil Kemenkumham Prov Kaltim, pada tahun 2018 terdapat 9.552 narapidana dan tahanan di lapas dan rutan di Kalimantan Timur dan Kalimantan Utara, dengan rincian 8.649 narapidana dan tahanan berjenis kelamin laki-laki dan 903 berjenis kelamin perempuan.</p>	<p><i>Based on criminal cases, most cases that occurred in Kalimantan Timur in 2018 were drug cases, with 1,582 cases (45.97 percent) of the total 3,441 cases recorded in the Kalimantan Timur Regional Police. While from the record of the Kalimantan Timur Regional Office of the Ministry of Law and Human Rights, in 2018 there were 9,552 inmates and detainees in prisons and detention centers in Kalimantan Timur and Kalimantan Utara, which consists of 8,649 male inmates and detainees and 903 female inmates and detainees.</i></p>
<p>AGAMA DAN SOSIAL LAINNYA</p> <p>Kehidupan beragama di Negara Indonesia diatur sesuai pasal 29 UUD 1945 dan Pancasila sila pertama, yang menjamin kebebasan penduduk memeluk suatu agama dan menjalankan ibadah keagamaan sesuai dengan agama dan kepercayaan masing-masing. Kehidupan beragama senantiasa dibina dengan tujuan untuk menciptakan kehidupan masyarakat</p>	<p>RELIGIOUS AND OTHER SOCIAL</p> <p><i>Religious life in the State of Indonesia is regulated by article 29 of the 1945 Constitution and the first Pancasila precepts, which guarantee the freedom of the population to embrace a religion and practice religious services under their respective religions and beliefs. Religious life is always fostered to create</i></p>

ULASAN	DESCRIPTION
<p>yang serasi, seimbang, dan selaras yang diharapkan dapat mengatasi berbagai masalah sosial budaya sebagai dampak dari globalisasi dunia dewasa ini, yang mungkin dapat merusak mental bangsa dan menghambat kemajuan, di samping untuk membina kerukunan hidup antar umat beragama. Pada tahun 2018 penduduk Kalimantan Timur sebagian besar (87,33%) beragama Islam, 7,67 persen Kristen Protestan, 4,30 persen Kristen Katolik, 0,43 persen Budha, 0,23 persen Hindu, dan 0,02 persen Konghucu dan Lainnya.</p> <p>Selain mendirikan sarana ibadah, pemerintah juga turut mengelola berbagai kegiatan ibadah keagamaan, terutama yang berhubungan langsung dengan negara lain, misalnya ibadah haji. Jumlah penduduk Kalimantan Timur yang menunaikan ibadah haji, yang pemberangkatannya dikelola oleh pemerintah melalui Kementerian Agama, pada tahun 2018 sebanyak 2.569 orang. Untuk tempat ibadah, pada tahun 2018 terdapat 7.928 sarana ibadah di Kalimantan Timur. Sarana ibadah tersebut terdiri atas 3.050 masjid, 3.012 mushola, 1.493 gereja protestan, 294 gereja katolik, 46 pura, 31 vihara, dan 2 kelenteng.</p>	<p><i>harmonious, balanced and harmonious community life that is expected to overcome various socio-cultural problems as a result of globalization in the world today, which may damage the mentality of the nation and hinder progress, in addition to encouraging harmony in life between religious people. In 2018 the population of Kalimantan Timur was mostly (87.33%) Muslim, 7.67 percent Protestant Christian, 4.30 percent Catholic Christian, 0.43 percent Buddhist, 0.23 percent Hindu, and 0.02 percent Confucian and Others.</i></p> <p><i>In addition to building religious facilities, the government also manages various religious worship activities, especially those that deal directly with other countries, such as the pilgrimage. The number of Kalimantan Timur residents who perform the Hajj, whose departure is managed by the government through the Ministry of Religion, in 2018 was 2,569 people. For places of worship, in 2018 there were 7,928 religious facilities in Kalimantan Timur. The worship facilities consist of 3,050 mosques, 3,012 musholla, 1,493 protestant churches, 294 catholic churches, 46 temples, 31 temples, and 2 temples.</i></p>
<p>KEMISKINAN DAN PEMBANGUNAN MANUSIA</p> <p>Problem kemiskinan merupakan salah satu permasalahan yang kerap dihadapi negara berkembang, tidak terkecuali di Indonesia.</p>	<p>POVERTY AND HUMAN DEVELOPMENT</p> <p><i>The problem of poverty is one of the problems that is often faced by developing countries, Indonesia is not an exception.</i></p>

ULASAN	DESCRIPTION
<p>Di Indonesia, pemerintah melalui Badan Pusat Statistik menghitung kemiskinan berdasarkan ketidakmampuan dari sisi ekonomi untuk memenuhi kebutuhan dasar makanan dan bukan makanan yang diukur dari sisi pengeluaran. Penduduk miskin adalah penduduk yang memiliki rata-rata pengeluaran perkapita perbulan di bawah garis kemiskinan.</p> <p>Jumlah penduduk miskin di Kalimantan Timur pada tahun 2018 ada sebesar 218,89 ribu (6,03 persen), sedangkan pada tahun 2017 ada sebesar 220,17 ribu (6,19 persen). Hal ini menunjukkan bahwa terdapat penurunan jumlah penduduk miskin, baik secara absolut maupun secara persentase.</p> <p>Indeks Pembangunan Manusia merupakan salah satu indikator yang dapat digunakan untuk mengukur keberhasilan dalam upaya membangun kualitas hidup manusia. Indeks pembangunan manusia Provinsi Kalimantan Timur pada tahun 2018 adalah sebesar 75,83; menunjukkan peningkatan dari tahun sebelumnya yakni sebesar 75,12 pada tahun 2017.</p>	<p><i>In Indonesia, the government through the BPS-Statistics Indonesia calculates poverty based on someone's inability on the economic side to meet basic food and non-food needs as measured by expenditure. The poor are defined as residents who have an average per capita expenditure per month below the poverty line.</i></p> <p><i>The number of poor people in Kalimantan Timur in 2018 was 218.89 thousand (6.03 percent), while in 2017 there was 220.17 thousand (6.19 percent). This shows that there is a decrease in the number of poor people, both in absolute terms and in percentage terms.</i></p> <p><i>The Human Development Index is one of the indicators that can be used to measure progress in efforts to build the quality of human life. The Kalimantan Timur Province's human development index in 2018 is 75.83; showing an increase from the previous year of 75.12 in 2017.</i></p>

Gambar 4.1 Distribusi Persentase Rumah Tangga Menurut Kabupaten/Kota dan Sumber Penerangan di Provinsi Kalimantan Timur, 2018
Percentage Distribution of Household Population by Regency/Municipality and Lighting source in Kalimantan Timur Province, 2018

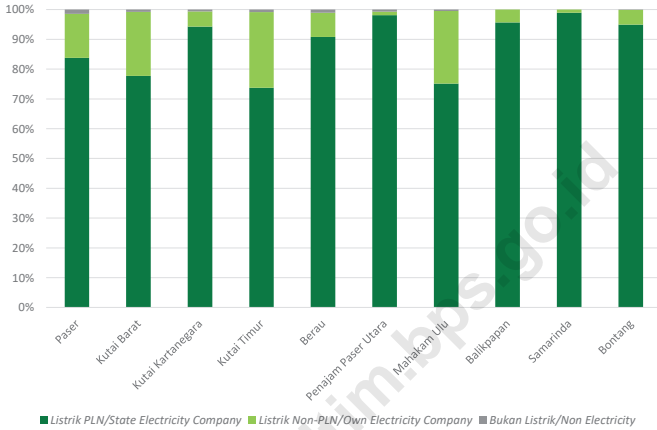

Sumber/Source : Survei Sosial Ekonomi Nasional Kor, Maret 2018/*National Socio Economic Survey kor, March 2018*

Gambar 4.2 Persentase Perempuan Pernah Kawin Berumur 15-49 Tahun yang Melahirkan Anak Lahir Hidup (ALH) Menurut Kabupaten/Kota dan Penolong Proses Kelahiran di Provinsi Kalimantan Timur, 2018
Percentage of Women Ever Married Aged 15-49 Years Who Gave Birth Alive Children by Regency/Municipality and Birth Process Helper in Kalimantan Timur Province, 2018

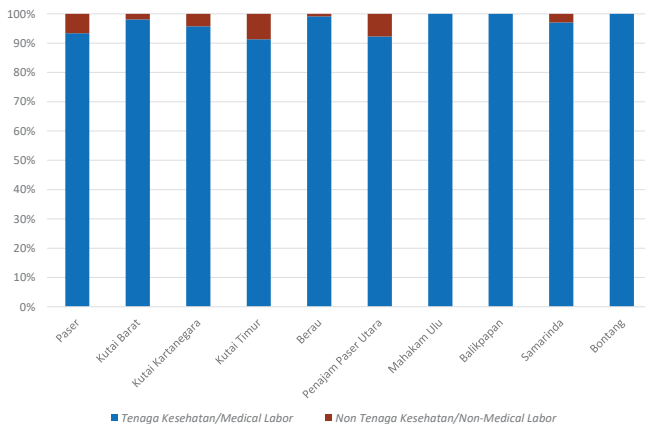

Sumber/Source : Survei Sosial Ekonomi Nasional Kor, Maret 2018/*National Socio Economic Survey kor, March 2018*

4.1 PENDIDIKAN

EDUCATION

Tabel 4.1.1 Jumlah Sekolah, Guru, dan Murid Raudatul Athfal (RA) di Bawah Kementerian Agama Menurut Kabupaten/Kota di Provinsi Kalimantan Timur, 2017/2018 dan 2018/2019
Number of Schools, Teachers, and Pupils in Raudatul Athfal (RA) Under The Ministry of Religious Affairs by Regency/Municipality in Kalimantan Timur Province, 2017/2018 dan 2018/2019

Kabupaten/Kota <i>Regency/Municipality</i>	Sekolah <i>Schools</i>		Guru <i>Teachers</i>		Murid <i>Pupils</i>	
	2017/ 2018	2018/ 2019	2017/ 2018	2018/ 2019	2017/ 2018	2018/ 2019
(1)	(2)	(3)	(4)	(5)	(6)	(7)
Kabupaten/Regency						
1. Paser	11	11	74	82	432	666
2. Kutai Barat	5	5	23	20	251	143
3. Kutai Kartanegara	20	20	96	101	839	1 083
4. Kutai Timur	6	6	21	20	214	276
5. Berau	5	5	29	31	219	202
6. Penajam Paser Utara	5	5	17	17	133	109
7. Mahakam Ulu
Kota/Municipality						
1. Balikpapan	28	28	111	103	777	770
2. Samarinda	33	33	128	132	1 207	1 004
3. Bontang	11	11	64	69	628	569
Kalimantan Timur	124	124	563	575	4 700	4 822

Sumber/Source : Kementerian Agama, EMIS, data semester genap laporan sampai dengan 30 Juni 2019/Ministry of Religious Affairs, EMIS, even semester report data up to 30th June 2019

Tabel 4.1.2 Jumlah Sekolah, Guru, dan Murid Sekolah Dasar (SD) di Bawah Kementerian Pendidikan dan Kebudayaan Menurut Kabupaten/Kota di Provinsi Kalimantan Timur, 2016/2017 dan 2017/2018
Number of Schools, Teachers, and Pupils in Primary Schools Under The Ministry of Education and Culture by Regency/Municipality in Kalimantan Timur Province, 2016/2017 and 2017/2018

Kabupaten/Kota Regency/Municipality	Sekolah/ Schools					
	Negeri Public		Swasta Private		Jumlah Total	
	2016/ 2017	2017/ 2018	2016/ 2017	2017/ 2018	2016/ 2017	2017/ 2018
(1)	(2)	(3)	(4)	(5)	(6)	(7)
Kabupaten/Regency						
1. Paser	212	213	8	10	220	223
2. Kutai Barat	197	197	12	12	209	209
3. Kutai Kartanegara	435	438	25	28	460	466
4. Kutai Timur	186	188	20	25	206	213
5. Berau	153	155	7	7	160	162
6. Penajam Paser Utara	96	96	9	9	105	105
7. Mahakam Ulu	36	38	1	1	37	39
Kota/Municipality						
1. Balikpapan	136	136	40	46	176	182
2. Samarinda	163	163	46	51	209	214
3. Bontang	30	30	26	26	56	56
Kalimantan Timur	1 644	1 654	194	215	1 838	1 869

Lanjutan Tabel/Continued Table 4.1.2

Kabupaten/ Kota Regency/ Municipality	Murid/ Pupils					
	Negeri Public		Swasta Private		Jumlah Total	
	2016/ 2017	2017/ 2018	2016/ 2017	2017/ 2018	2016/ 2017	2017/ 2018
(1)	(8)	(9)	(10)	(11)	(12)	(13)
Kabupaten/ Regency						
1. Paser	30 338	30 171	1 737	2 371	32 075	32 542
2. Kutai Barat	17 671	17 491	2 077	2 148	19 748	19 639
3. Kutai Kartanegara	83 047	82 456	5 683	6 026	88 730	88 482
4. Kutai Timur	38 531	39 635	6 714	7 523	45 245	47 158
5. Berau	26 968	27 787	1 629	1 681	28 597	29 468
6. Penajam Paser Utara	20 054	19 883	1 341	1 517	21 395	21 400
7. Mahakam Ulu	4 053	4 354	83	87	4 136	4 441
Kota/ Municipality						
1. Balikpapan	57 426	55 462	10 739	11 568	68 165	67 030
2. Samarinda	72 093	69 479	13 534	14 277	85 627	83 756
3. Bontang	12 727	12 300	6 764	6 832	19 491	19 132
Kalimantan Timur	362 908	359 018	50 301	54 030	413 209	413 048

Lanjutan Tabel/Continued Table 4.1.2

Kabupaten/ Kota Regency/ Municipality	Guru/ Teachers					
	Negeri Public		Swasta Private		Jumlah Total	
	2016/ 2017	2017/ 2018	2016/ 2017	2017/ 2018	2016/ 2017	2017/ 2018
(1)	(14)	(15)	(16)	(17)	(18)	(19)
Kabupaten/ Regency						
1. Paser	2 041	1 947	95	115	2 136	2 062
2. Kutai Barat	2 145	1 957	125	122	2 270	2 079
3. Kutai Kartanegara	5 716	5 294	341	344	6 057	5 638
4. Kutai Timur	2 252	2 233	325	373	2 577	2 606
5. Berau	1 819	1 763	92	90	1 911	1 853
6. Penajam Paser Utara	1 204	1 138	86	100	1 290	1 238
7. Mahakam Ulu	426	414	7	6	433	420
Kota/ Municipality						
1. Balikpapan	2 274	2 159	635	700	2 909	2 859
2. Samarinda	3 183	3 109	718	741	3 901	3 850
3. Bontang	552	529	411	390	963	919
Kalimantan Timur	21 612	20 543	2 835	2 981	24 447	23 524

Catatan/Note : ¹ Jumlah guru termasuk kepala sekolah dan guru/The total of teachers including headmaster and teacher

Sumber/Source : Kementerian Pendidikan dan Kebudayaan, Data Semester Ganjil/Ministry of Educations and Culture, Odd Semester Data

Tabel 4.1.3 Jumlah Sekolah, Guru, dan Murid Madrasah Ibtidaiyah (MI) di Bawah Kementerian Agama Menurut Kabupaten/Kota Menurut Kabupaten/Kota di Provinsi Kalimantan Timur, 2017/2018
Number of Schools, Teachers, and Pupils in Madrasah Ibtidaiyah (MI) Under The Ministry of Religious Affairs by Regency/Municipality in Kalimantan Timur Province, 2017/2018

Kabupaten/Kota Regency/Municipality	Sekolah/ Schools		
	Negeri Public	Swasta Private	Jumlah Total
(1)	(2)	(3)	(4)
Kabupaten/Regency			
1. Paser	2	11	1 057
2. Kutai Barat	...	8	...
3. Kutai Kartanegara	2	33	646
4. Kutai Timur	2	5	738
5. Berau	1	5	373
6. Penajam Paser Utara	...	4	...
7. Mahakam Ulu
Kota/Municipality			
1. Balikpapan	1	23	24
2. Samarinda	2	25	27
3. Bontang	...	5	5
Kalimantan Timur	10	119	129

Lanjutan Tabel/Continued Table 4.1.3

Kabupaten/Kota Regency/Municipality	Murid/ Pupils		
	Negeri Public	Swasta Private	Jumlah Total
(1)	(5)	(6)	(7)
Kabupaten/Regency			
1. Paser	1 057	1 809	2 866
2. Kutai Barat	...	1 009	1 009
3. Kutai Kartanegara	646	3 688	4 334
4. Kutai Timur	738	392	1 130
5. Berau	373	722	1 095
6. Penajam Paser Utara	...	393	393
7. Mahakam Ulu
Kota/Municipality			
1. Balikpapan	639	4 481	5 120
2. Samarinda	1 489	5 489	6 978
3. Bontang	...	1 023	1 023
Kalimantan Timur	4 942	19 006	23 948

<https://kaltim.bps.go.id>

Lanjutan Tabel/Continued Table 4.1.3

Kabupaten/Kota Regency/Municipality	Guru/ Teachers		
	Negeri Public	Swasta Private	Jumlah Total
(1)	(8)	(9)	(10)
Kabupaten/Regency			
1. Paser	51	124	175
2. Kutai Barat	...	85	85
3. Kutai Kartanegara	40	332	372
4. Kutai Timur	29	60	89
5. Berau	24	70	94
6. Penajam Paser Utara	...	33	33
7. Mahakam Ulu
Kota/Municipality			
1. Balikpapan	37	262	299
2. Samarinda	70	297	367
3. Bontang	...	92	92
Kalimantan Timur	251	1 355	1 606

Sumber/Source : Kementerian Agama, EMIS, data semester genap laporan sampai dengan 30 Juni 2019/Ministry of Religious Affairs, EMIS, even semester report data up to 30th June 2019

Tabel 4.1.4 Jumlah Sekolah, Guru, dan Murid Sekolah Menengah Pertama (SMP) di Bawah Kementerian Pendidikan dan Kebudayaan Menurut Kabupaten/Kota di Provinsi Kalimantan Timur, 2016/2017 dan 2017/2018
Number of Schools, Teachers, and Pupils in Junior High Schools Under The Ministry of Education and Culture by Regency/Municipality in Kalimantan Timur Province, 2016/2017 and 2017/2018

Kabupaten/Kota Regency/Municipality	Sekolah/ Schools					
	Negeri Public		Swasta Private		Jumlah Total	
	2016/ 2017	2017/ 2018	2016/ 2017	2017/ 2018	2016/ 2017	2017/ 2018
(1)	(2)	(3)	(4)	(5)	(6)	(7)
Kabupaten/Regency						
1. Paser	61	64	9	10	70	74
2. Kutai Barat	43	44	13	15	56	59
3. Kutai Kartanegara	97	101	37	38	134	139
4. Kutai Timur	61	61	21	21	82	82
5. Berau	42	42	6	6	48	48
6. Penajam Paser Utara	25	25	6	6	31	31
7. Mahakam Ulu	12	14	3	1	15	15
Kota/Municipality						
1. Balikpapan	23	23	37	41	60	64
2. Samarinda	47	47	34	37	81	84
3. Bontang	9	9	20	20	29	29
Kalimantan Timur	420	430	186	195	606	625

Lanjutan Tabel/Continued Table 4.1.4

Kabupaten/Kota Regency/Municipality	Murid/ Pupils					
	Negeri Public		Swasta Private		Jumlah Total	
	2016/ 2017	2017/ 2018	2016/ 2017	2017/ 2018	2016/ 2017	2017/ 2018
(1)	(8)	(9)	(10)	(11)	(12)	(13)
Kabupaten/Regency						
1. Paser	10 598	10 595	793	851	11 391	11 446
2. Kutai Barat	7 541	7 506	1 124	1 088	8 665	8 594
3. Kutai Kartanegara	25 339	25 542	4 280	4 291	29 619	29 833
4. Kutai Timur	13 094	13 451	2 399	2 496	15 493	15 947
5. Berau	10 237	10 462	945	931	11 182	11 393
6. Penajam Paser Utara	6 150	6 087	991	1 049	7 141	7 136
7. Mahakam Ulu	1 535	1 771	71	42	1 606	1 813
Kota/Municipality						
1. Balikpapan	20 062	19 422	8 273	9 199	28 335	28 621
2. Samarinda	28 048	27 350	5 843	5 947	33 891	33 297
3. Bontang	3 904	4 027	4 444	4 364	8 348	8 391
Kalimantan Timur	126 508	126 213	29 163	30 258	155 671	156 471

Lanjutan Tabel/Continued Table 4.1.4

Kabupaten/Kota Regency/Municipality	Guru/ Teachers					
	Negeri Public		Swasta Private		Jumlah Total	
	2016/ 2017	2017/ 2018	2016/ 2017	2017/ 2018	2016/ 2017	2017/ 2018
(1)	(14)	(15)	(16)	(17)	(18)	(19)
Kabupaten/Regency						
1. Paser	712	736	74	76	786	812
2. Kutai Barat	621	618	107	92	728	710
3. Kutai Kartanegara	1 690	1 614	293	306	1 983	1 920
4. Kutai Timur	780	808	189	199	969	1 007
5. Berau	696	699	63	64	759	763
6. Penajam Paser Utara	383	368	59	60	442	428
7. Mahakam Ulu	156	200	18	7	174	207
Kota/Municipality						
1. Balikpapan	824	808	460	498	1 284	1 306
2. Samarinda	1 426	1 400	433	418	1 859	1 818
3. Bontang	230	226	283	272	513	498
Kalimantan Timur	7 518	7 477	1 979	1 992	9 497	9 469

Catatan/Note : ¹ Jumlah guru termasuk kepala sekolah dan guru/The total of teachers including headmaster and teacher

Sumber/Source : Kementerian Pendidikan dan Kebudayaan, Data Semester Ganjil/Ministry of Educations and Culture, Odd Semester Data

Tabel 4.1.5 Jumlah Sekolah, Guru, dan Murid Madrasah Tsanawiyah (MTs) di Bawah Kementerian Agama Menurut Kabupaten/Kota di Provinsi Kalimantan Timur, 2017/2018 dan 2018/2019
Number of Schools, Teachers, and Pupils in Madrasah Tsanawiyah (MTs) Under The Ministry of Religious Affairs by Regency/Municipality in Kalimantan Timur Province, 2017/2018 dan 2018/2019

Kabupaten/Kota Regency/Municipality	Sekolah/ Schools					
	Negeri Public		Swasta Private		Jumlah Total	
	2017/ 2018	2018/ 2019	2017/ 2018	2018/ 2019	2017/ 2018	2018/ 2019
(1)	(2)	(3)	(4)	(5)	(6)	(7)
Kabupaten/Regency						
1. Paser	4	4	13	13	17	17
2. Kutai Barat	1	1	8	8	9	9
3. Kutai Kartanegara	4	4	48	48	52	52
4. Kutai Timur	1	1	10	10	11	11
5. Berau	1	1	7	7	8	8
6. Penajam Paser Utara	3	3	7	7	10	10
7. Mahakam Ulu
Kota/Municipality						
1. Balikpapan	2	2	10	10	12	12
2. Samarinda	1	1	34	34	35	35
3. Bontang	6	6	6	6
Kalimantan Timur	17	17	143	143	160	160

SOCIAL AND WELFARE

Lanjutan Tabel/Continued Table 4.1.5

Kabupaten/Kota Regency/Municipality	Murid/ Pupils					
	Negeri Public		Swasta Private		Jumlah Total	
	2017/ 2018	2018/ 2019	2017/ 2018	2018/ 2019	2017/ 2018	2018/ 2019
(1)	(8)	(9)	(10)	(11)	(12)	(13)
Kabupaten/Regency						
1. Paser	1 410	1 466	1 533	1 533	2 943	2 999
2. Kutai Barat	200	205	515	515	715	720
3. Kutai Kartanegara	2 012	2 099	6 523	6 523	8 535	8 622
4. Kutai Timur	172	182	986	986	1 158	1 168
5. Berau	581	549	605	605	1 186	1 154
6. Penajam Paser Utara	792	800	887	887	1 679	1 687
7. Mahakam Ulu
Kota/Municipality						
1. Balikpapan	1 478	1 125	1 613	1 613	3 091	2 738
2. Samarinda	769	769	6 668	6 668	7 437	7 437
3. Bontang	955	955	955	955
Kalimantan Timur	7 414	7 195	20 285	20 285	27 699	27 480

Lanjutan Tabel/Continued Table 4.1.5

Kabupaten/Kota Regency/Municipality	Guru/ Teachers					
	Negeri Public		Swasta Private		Jumlah Total	
	2017/ 2018	2018/ 2019	2017/ 2018	2018/ 2019	2017/ 2018	2018/ 2019
(1)	(14)	(15)	(16)	(17)	(18)	(19)
Kabupaten/Regency						
1. Paser	102	128	138	178	240	306
2. Kutai Barat	22	22	48	75	70	97
3. Kutai Kartanegara	117	122	564	616	681	738
4. Kutai Timur	15	19	94	107	109	126
5. Berau	35	32	61	75	96	107
6. Penajam Paser Utara	55	56	60	59	115	115
7. Mahakam Ulu
Kota/Municipality						
1. Balikpapan	46	52	148	149	194	201
2. Samarinda	82	82	503	532	585	614
3. Bontang	85	90	85	90
Kalimantan Timur	474	513	1 701	1 881	2 175	2 394

Sumber/Source : Kementerian Agama, EMIS, data semester genap laporan sampai dengan 30 Juni 2019/Ministry of Religious Affairs, EMIS, even semester report data up to 30th June 2019

Tabel 4.1.6 Jumlah Sekolah, Guru, dan Murid Sekolah Menengah Atas (SMA) di Bawah Kementerian Pendidikan dan Kebudayaan Menurut Kabupaten/Kota di Provinsi Kalimantan Timur, 2016/2017 dan 2017/2018
Number of Schools, Teachers, and Pupils in Senior High Schools Under The Ministry of Education and Culture by Regency/Municipality in Kalimantan Timur Province, 2016/2017 and 2017/2018

Kabupaten/Kota Regency/Municipality	Sekolah/ Schools					
	Negeri Public		Swasta Private		Jumlah Total	
	2016/ 2017	2017/ 2018	2016/ 2017	2017/ 2018	2016/ 2017	2017/ 2018
(1)	(2)	(3)	(4)	(5)	(6)	(7)
Kabupaten/Regency						
1. Paser	13	13	4	5	17	18
2. Kutai Barat	17	17	4	5	21	22
3. Kutai Kartanegara	30	30	20	20	50	50
4. Kutai Timur	20	20	2	1	22	21
5. Berau	14	14	6	6	20	20
6. Penajam Paser Utara	7	7	1	1	8	8
7. Mahakam Ulu	4	4	2	2	6	6
Kota/Municipality						
1. Balikpapan	9	9	12	12	21	21
2. Samarinda	18	18	20	20	38	38
3. Bontang	3	3	8	8	11	11
Kalimantan Timur	135	135	79	80	214	215

Lanjutan Tabel/Continued Table 4.1.6

Kabupaten/Kota Regency/Municipality	Murid/ Pupils					
	Negeri Public		Swasta Private		Jumlah Total	
	2016/ 2017	2017/ 2018	2016/ 2017	2017/ 2018	2016/ 2017	2017/ 2018
(1)	(8)	(9)	(10)	(11)	(12)	(13)
Kabupaten/Regency						
1. Paser	4 561	4 808	277	401	4 838	5 209
2. Kutai Barat	3 817	4 072	238	280	4 055	4 352
3. Kutai Kartanegara	13 119	13 907	1 542	1 692	14 661	15 599
4. Kutai Timur	5 700	6 136	225	183	5 925	6 319
5. Berau	4 821	5 182	829	921	5 650	6 103
6. Penajam Paser Utara	2 761	2 887	271	275	3 032	3 162
7. Mahakam Ulu	793	892	117	129	910	1 021
Kota/Municipality						
1. Balikpapan	9 378	9 265	1 989	2 105	11 367	11 370
2. Samarinda	11 999	12 304	2 515	2 727	14 514	15 031
3. Bontang	1 879	1 946	2 091	2 189	3 970	4 135
Kalimantan Timur	58 828	61 399	10 094	10 902	68 922	72 301

Lanjutan Tabel/Continued Table 4.1.6

Kabupaten/Kota Regency/Municipality	Guru/ Teachers					
	Negeri Public		Swasta Private		Jumlah Total	
	2016/ 2017	2017/ 2018	2016/ 2017	2017/ 2018	2016/ 2017	2017/ 2018
(1)	(14)	(15)	(16)	(17)	(18)	(19)
Kabupaten/Regency						
1. Paser	293	317	26	31	319	348
2. Kutai Barat	298	304	30	26	328	330
3. Kutai Kartanegara	747	750	138	131	885	881
4. Kutai Timur	357	359	17	13	374	372
5. Berau	321	324	57	72	378	396
6. Penajam Paser Utara	183	182	16	15	199	197
7. Mahakam Ulu	54	82	7	7	61	89
Kota/Municipality						
1. Balikpapan	459	449	151	141	610	590
2. Samarinda	643	661	176	207	819	868
3. Bontang	122	120	167	169	289	289
Kalimantan Timur	3 477	3 548	785	812	4 262	4 360

Catatan/Note : ¹ Jumlah guru termasuk kepala sekolah dan guru/The total of teachers including headmaster and teacher

Sumber/Source : Kementerian Pendidikan dan Kebudayaan, Data Semester Ganjil/Ministry of Educations and Culture, Odd Semester Data

Tabel 4.1.7 Jumlah Sekolah, Guru, dan Murid Sekolah Menengah Kejuruan (SMK) di Bawah Kementerian Pendidikan dan Kebudayaan Menurut Kabupaten/Kota di Provinsi Kalimantan Timur, 2017/2018 dan 2018/2019
Number of Schools, Teachers, and Pupils in Vocational High Schools Under The Ministry of Education and Culture by Regency/Municipality in Kalimantan Timur Province, 2016/2017 and 2017/2018

Kabupaten/Kota Regency/Municipality	Sekolah/ Schools					
	Negeri Public		Swasta Private		Jumlah Total	
	2016/ 2017	2017/ 2018	2016/ 2017	2017/ 2018	2016/ 2017	2017/ 2018
(1)	(2)	(3)	(4)	(5)	(6)	(7)
Kabupaten/Regency						
1. Paser	4	4	8	9	12	13
2. Kutai Barat	7	7	6	7	13	14
3. Kutai Kartanegara	14	17	28	27	42	44
4. Kutai Timur	13	13	12	11	25	24
5. Berau	8	8	5	6	13	14
6. Penajam Paser Utara	6	6	4	4	10	10
7. Mahakam Ulu	2	2	2	2
Kota/Municipality						
1. Balikpapan	6	6	25	26	31	32
2. Samarinda	22	22	31	31	53	53
3. Bontang	3	3	10	10	13	13
Kalimantan Timur	83	86	131	133	214	219

SOCIAL AND WELFARE

Lanjutan Tabel/Continued Table 4.1.7

Kabupaten/Kota Regency/Municipality	Murid/ Pupils					
	Negeri Public		Swasta Private		Jumlah Total	
	2016/ 2017	2017/ 2018	2016/ 2017	2017/ 2018	2016/ 2017	2017/ 2018
(1)	(8)	(9)	(10)	(11)	(12)	(13)
Kabupaten/Regency						
1. Paser	3 096	3 043	1 409	1 442	4 505	4 485
2. Kutai Barat	1 860	1 881	1 285	1 238	3 145	3 119
3. Kutai Kartanegara	4 796	5 436	6 451	6 726	11 247	12 162
4. Kutai Timur	4 030	4 191	1 749	1 767	5 779	5 958
5. Berau	1 989	2 126	922	913	2 911	3 039
6. Penajam Paser Utara	2 504	2 654	729	725	3 233	3 379
7. Mahakam Ulu	196	185	196	185
Kota/Municipality						
1. Balikpapan	8 394	6 856	7 364	15 095	15 758	480
2. Samarinda	15 953	6 551	6 575	22 148	22 528	895
3. Bontang	2 057	1 921	1 879	3 902	3 936	193
Kalimantan Timur	45 735	28 069	28 814	72 161	74 549	2 910

Lanjutan Tabel/Continued Table 4.1.7

Kabupaten/Kota Regency/Municipality	Guru/ Teachers					
	Negeri Public		Swasta Private		Jumlah Total	
	2016/ 2017	2017/ 2018	2016/ 2017	2017/ 2018	2016/ 2017	2017/ 2018
(1)	(14)	(15)	(16)	(17)	(18)	(19)
Kabupaten/Regency						
1. Paser	211	203	109	110	320	313
2. Kutai Barat	167	159	83	88	250	247
3. Kutai Kartanegara	311	327	421	396	732	723
4. Kutai Timur	255	263	139	147	394	410
5. Berau	196	191	71	81	267	272
6. Penajam Paser Utara	202	201	37	62	239	263
7. Mahakam Ulu	16	26	16	26
Kota/Municipality						
1. Balikpapan	480	474	344	357	824	831
2. Samarinda	895	924	395	420	1 290	1 344
3. Bontang	193	191	145	141	338	332
Kalimantan Timur	2 910	2 933	1 760	1 828	4 670	4 761

Catatan/Note : ¹ Jumlah guru termasuk kepala sekolah dan guru/The total of teachers including headmaster and teacher

Sumber/Source : Kementerian Pendidikan dan Kebudayaan, Data Semester Ganjil/Ministry of Educations and Culture, Odd Semester Data

Tabel 4.1.8 Jumlah Sekolah, Guru, dan Murid Madrasah Aliyah (MA) di Bawah Kementerian Agama Menurut Kabupaten/Kota di Provinsi Kalimantan Timur, 2017/2018 dan 2018/2019
Number of Schools, Teachers, and Pupils in Madrasah Aliyah (MA) Under the Ministry of Religious Affairs by Regency/Municipality in Kalimantan Timur Province, 2017/2018 dan 2018/2019

Kabupaten/Kota Regency/Municipality	Sekolah/ Schools					
	Negeri Public		Swasta Private		Jumlah Total	
	2016/ 2017	2017/ 2018	2016/ 2017	2017/ 2018	2016/ 2017	2017/ 2018
(1)	(2)	(3)	(4)	(5)	(6)	(7)
Kabupaten/Regency						
1. Paser	2	2	10	10	12	12
2. Kutai Barat	1	1	1	1	2	2
3. Kutai Kartanegara	2	2	15	15	17	17
4. Kutai Timur	3	3	3	3
5. Berau	1	1	2	2	3	3
6. Penajam Paser Utara	1	1	4	4	5	5
7. Mahakam Ulu
Kota/Municipality						
1. Balikpapan	1	1	6	6	7	7
2. Samarinda	2	2	10	11	12	13
3. Bontang	1	1	1	1	2	2
Kalimantan Timur	11	11	52	53	63	64

Lanjutan Tabel/Continued Table 4.1.8

Kabupaten/Kota Regency/Municipality	Murid/ Pupils					
	Negeri Public		Swasta Private		Jumlah Total	
	2016/ 2017	2017/ 2018	2016/ 2017	2017/ 2018	2016/ 2017	2017/ 2018
(1)	(8)	(9)	(10)	(11)	(12)	(13)
Kabupaten/Regency						
1. Paser	769	793	847	794	1 616	1 587
2. Kutai Barat	63	63	24	47	87	110
3. Kutai Kartanegara	1 054	1 183	1 318	1 455	2 372	2 638
4. Kutai Timur	109	108	109	108
5. Berau	541	563	96	125	637	688
6. Penajam Paser Utara	197	165	322	311	519	476
7. Mahakam Ulu
Kota/Municipality						
1. Balikpapan	375	376	795	705	1 170	1 081
2. Samarinda	1 449	1 215	1 015	1 098	2 464	2 313
3. Bontang	413	414	48	40	461	454
Kalimantan Timur	4 861	4 772	4 574	4 683	9 435	9 455

Lanjutan Tabel/Continued Table 4.1.8

Kabupaten/Kota Regency/Municipality	Guru/ Teachers					
	Negeri Public		Swasta Private		Jumlah Total	
	2016/ 2017	2017/ 2018	2016/ 2017	2017/ 2018	2016/ 2017	2017/ 2018
(1)	(14)	(15)	(16)	(17)	(18)	(19)
Kabupaten/Regency						
1. Paser	80	84	120	129	200	213
2. Kutai Barat	14	11	6	11	20	22
3. Kutai Kartanegara	25	26	166	195	191	221
4. Kutai Timur	26	43	26	43
5. Berau	40	3	20	20	60	23
6. Penajam Paser Utara	18	18	32	37	50	55
7. Mahakam Ulu
Kota/Municipality						
1. Balikpapan	27	28	90	97	117	125
2. Samarinda	51	51	111	134	162	185
3. Bontang	26	27	12	15	38	42
Kalimantan Timur	281	248	583	681	864	929

Sumber/Source : Kementerian Agama, EMIS, data semester genap laporan sampai dengan 30 Juni 2019/Ministry of Religious Affairs, EMIS, even semester report data up to 30th June 2019

Tabel 4.1.9 Jumlah Perguruan Tinggi¹, Mahasiswa, dan Tenaga Edukatif (Negeri dan Swasta) di Bawah Kementerian Riset, Teknologi dan Pendidikan Tinggi Menurut Kabupaten/Kota di Provinsi Kalimantan Timur, 2018/2019

Number of Universities¹, Students, and Lecturers (State and Private) Under the Ministry of Research, Technology and High Education by Regency/Municipality in Kalimantan Timur Province, 2018/2019

Kabupaten/Kota Regency/Municipality	Jumlah Perguruan Tinggi Number of Universities		Jumlah Mahasiswa Number of Students		Jumlah Tenaga Pendidik Number of Lecturers	
	Negeri State	Swasta Private	Negeri State	Swasta Private	Negeri State	Swasta Private
(1)	(2)	(3)	(4)	(5)	(6)	(7)
Kabupaten/Regency						
1. Paser	-	2	-	1 602	-	46
2. Kutai Barat	-	1	-	367	-	55
3. Kutai Kartanegara	-	3	-	4 997	-	215
4. Kutai Timur	-	2	-	2 617	-	78
5. Berau	-	3	-	1 689	-	114
6. Penajam Paser Utara
7. Mahakam Ulu
Kota/Municipality						
1. Balikpapan	2	12	2 803	14 784	178	593
2. Samarinda	3	24	39 627	22 418	1 486	976
3. Bontang	-	3	-	1 669	-	119
Kalimantan Timur	5	50	42 430	50 143	1 664	2 196

Catatan/Note : ¹ Termasuk Institut, Sekolah Tinggi, Akademi, dan Politeknik/*Including Institute, College, Academy, and Polytechnic*

Sumber/Source : Kementerian Riset, Teknologi dan Pendidikan Tinggi/*Ministry of Research, Technology and High Education*

Tabel 4.1.10 Persentase Penduduk Usia 7–24 Tahun Menurut Jenis Kelamin, Kelompok Umur Sekolah, dan Partisipasi Sekolah¹ di Provinsi Kalimantan Timur, 2016-2018
Percentage of Population Aged 7-24 Years by Sex, Age Group, and School Participation¹ in Kalimantan Timur Province, 2016-2018

Jenis Kelamin dan Kelompok Umur Sekolah <i>Sex and School Age Group</i>	2016		
	Tidak/Belum Pernah Sekolah <i>Not/Never Attending School</i>	Masih Sekolah <i>Attending School</i>	Tidak Sekolah Lagi/ <i>Not Attending School Anymore</i>
(1)	(2)	(3)	(4)
Laki-Laki/Male			
7–12	0,44	99,56	0,00
13–15	0,00	97,92	2,08
16–18	0,00	81,68	18,32
19–24	0,78	29,06	70,16
7–24	0,42	73,34	26,25
Perempuan/Female			
7–12	0,47	99,53	0,00
13–15	0,00	98,45	1,55
16–18	0,52	79,78	19,70
19–24	0,32	28,68	71,01
7–24	0,35	74,54	25,11
Laki-laki+Perempuan/Male+Female			
7–12	0,46	99,54	0,00
13–15	0,00	98,18	1,82
16–18	0,24	80,81	18,95
19–24	0,56	28,88	70,56
7–24	0,38	73,92	25,70

Lanjutan Tabel/Continued Table 4.1.10

Jenis Kelamin dan Kelompok Umur Sekolah <i>Sex and School Age Group</i>	2017		
	Tidak/Belum Pernah Sekolah <i>Not/Never Attending School</i>	Masih Sekolah <i>Attending School</i>	Tidak Sekolah Lagi/Not Attending School Anymore
(1)	(5)	(6)	(7)
Laki-Laki/Male			
7-12	0,51	99,49	0,00
13-15	0,68	98,78	0,54
16-18	0,28	82,23	17,49
19-24	0,68	30,53	68,80
7-24	0,56	74,37	25,07
Perempuan/Female			
7-12	0,15	99,85	0,00
13-15	0,16	98,79	1,05
16-18	0,09	80,41	19,50
19-24	0,09	29,44	70,47
7-24	0,12	75,65	24,23
Laki-laki+Perempuan/Male+Female			
7-12	0,33	99,67	0,00
13-15	0,44	98,79	0,78
16-18	0,18	81,32	18,50
19-24	0,41	30,04	69,55
7-24	0,35	74,97	24,67

Lanjutan Tabel/Continued Table 4.1.10

Jenis Kelamin dan Kelompok Umur Sekolah <i>Sex and School Age Group</i>	2018		
	Tidak/Belum Pernah Sekolah <i>Not/Never Attending School</i>	Masih Sekolah <i>Attending School</i>	Tidak Sekolah Lagi/Not Attending School Anymore
(1)	(8)	(9)	(10)
Laki-Laki/Male			
7-12	0,41	99,59	0,00
13-15	0,41	98,07	1,52
16-18	0,53	79,53	19,94
19-24	0,54	31,91	67,55
7-24	0,47	74,04	25,48
Perempuan/Female			
7-12	0,07	99,93	0,00
13-15	0,08	99,80	0,12
16-18	0,22	83,72	16,05
19-24	0,20	27,51	72,30
7-24	0,14	74,91	24,96
Laki-laki+Perempuan/Male+Female			
7-12	0,24	99,76	0,00
13-15	0,25	98,89	0,86
16-18	0,38	81,55	18,07
19-24	0,38	29,84	69,78
7-24	0,31	74,46	25,23

Catatan/Note : ¹Termasuk pendidikan nonformal (Paket A, Paket B, atau Paket C)/Including Package A, Package B, or Package C

Sumber/Source : Survei Sosial Ekonomi Nasional Kor, Maret 2018/National Socio Economic Survey kor, March 2018

Tabel 4.1.11 Angka Partisipasi Murni (APM) dan Angka Partisipasi Kasar (APK) Menurut Jenjang Pendidikan di Provinsi Kalimantan Timur (persen), 2017-2018
Net Participant Rate and Gross Enrolment Rate by Educational Level in Kalimantan Timur Province (percent), 2017-2018

Jenjang Pendidikan <i>Educational Level</i>	Angka Partisipasi Murni (APM) <i>Net Participation Rates</i>		Angka Partisipasi Kasar (APK) <i>Gross Participation Rates</i>	
	2017	2018	2017	2018
(1)	(2)	(3)	(4)	(5)
SD/MI <i>Elementary School</i>	97,43	98,40	108,07	108,02
SMP/MTs <i>Junior High School</i>	79,58	79,68	91,46	92,57
SMA/SMK/MA <i>Senior High School</i>	68,23	68,43	99,51	96,08
Perguruan Tinggi <i>University</i>	22,11	22,29	28,87	29,51

Sumber/Source : Survei Sosial Ekonomi Nasional Kor, Maret 2018/*National Socio Economic Survey kor, March 2018*

Tabel 4.1.12 Persentase Penduduk Berumur 15 Tahun ke Atas yang Melek Huruf Menurut Golongan Umur dan Daerah Tempat Tinggal di Provinsi Kalimantan Timur, 2017/2018 dan 2018/2019
Percentage of Literate People Aged 15 Years and Over by Age Group and Urban- Rural Classification by Regency/Municipality in Kalimantan Timur Province, 2017/2018 dan 2018/2019

Kelompok Umur Age Group	Perkotaan Urban		Perdesaan Rural		Perkotaan+Perdesaan Urban+Rural	
	2017	2018	2017	2018	2017	2018
(1)	(2)	(3)	(4)	(5)	(6)	(7)
15-19	100,00	100,00	100,00	100,00	100,00	100,00
20-24	100,00	100,00	99,55	99,99	99,85	100,00
25-29	100,00	100,00	100,00	100,00	100,00	100,00
30-34	100,00	100,00	100,00	100,00	100,00	100,00
35-39	99,71	99,57	99,71	99,83	99,71	99,65
40-44	99,84	99,58	98,90	97,97	99,51	99,07
45-49	99,33	100,00	100,00	100,00	99,55	100,00
50+	96,66	96,78	93,98	93,64	95,79	95,73
Jumlah/Total						
15-24	100,00	100,00	99,77	100,00	99,92	100,00
15-44	99,93	99,86	99,71	99,67	99,85	99,80
15+	99,17	99,23	98,56	98,40	98,96	98,96
45+	97,45	97,79	95,79	95,53	96,91	97,04

Sumber/Source : Survei Sosial Ekonomi Nasional Kor, Maret 2018/National Socio Economic Survey kor, March 2018

Tabel 4.1.13 Jumlah Desa/Kelurahan yang Memiliki Fasilitas Sekolah Menurut Kabupaten/Kota dan Tingkat Pendidikan di Provinsi Kalimantan Timur, 2011, 2014 dan 2018

Table

Number of Villages/Having Educational Facilities by Regency/Municipality and Educational Level in Kalimantan Timur Province, 2011, 2014 dan 2018

Kabupaten/Kota Regency/Municipality	SD Primary School			SMP Junior High School		
	2011	2014	2018	2011	2014	2018
(1)	(2)	(3)	(4)	(5)	(6)	(7)
Kabupaten/Regency						
1. Paser	104	139	138	37	55	69
2. Kutai Barat	196	176	178	62	54	58
3. Kutai Kartanegara	191	228	228	112	148	150
4. Kutai Timur	97	132	137	42	70	73
5. Berau	76	106	108	26	41	46
6. Penajam Paser Utara	32	54	54	15	28	32
7. Mahakam Ulu	...	33	38	...	11	19
Kota/Municipality						
1. Balikpapan	11	34	34	7	30	32
2. Samarinda	53	53	59	46	47	50
3. Bontang	4	15	15	4	14	15
Kalimantan Timur	764	970	989	351	498	544

Lanjutan Tabel/Continued Table 4.1.13

Kabupaten/Kota Regency/Municipality	SMA Senior High School			SMK Vocational School		
	2011	2014	2018	2011	2014	2018
(1)	(8)	(9)	(10)	(11)	(12)	(13)
Kabupaten/Regency						
1. Paser	15	20	23	5	9	8
2. Kutai Barat	24	19	23	6	11	10
3. Kutai Kartanegara	48	63	61	22	35	38
4. Kutai Timur	15	25	23	8	19	21
5. Berau	11	19	21	3	10	9
6. Penajam Paser Utara	6	11	12	3	7	8
7. Mahakam Ulu	...	6	7	...	2	2
Kota/Municipality						
1. Balikpapan	7	22	20	6	17	21
2. Samarinda	28	30	35	23	24	30
3. Bontang	2	8	9	2	9	8
Kalimantan Timur	156	223	234	78	143	155

Lanjutan Tabel/Continued Table 4.1.13

Kabupaten/Kota Regency/Municipality	Perguruan Tinggi University		
	2011	2014	2018
(1)	(14)	(15)	(16)
Kabupaten/Regency			
1. Paser	4	3	2
2. Kutai Barat	2	2	1
3. Kutai Kartanegara	3	3	4
4. Kutai Timur	-	5	2
5. Berau	3	3	4
6. Penajam Paser Utara	-	-	1
7. Mahakam Ulu	...	-	-
Kota/Municipality			
1. Balikpapan	3	11	13
2. Samarinda	14	15	16
3. Bontang	2	4	4
Kalimantan Timur	31	46	47

Catatan/Note: ¹ Tidak tersedia data untuk Kabupaten Mahakam Ulu Tahun 2011 karena masih tergabung dalam Kabupaten Kutai Barat/No data is available for the Mahakam Ulu Regency in 2011 because it is still incorporated in Kutai Barat Regency

Sumber/Source : BPS, Pendataan Potensi Desa (Podes)/ BPS-Statistics Indonesia, Village Potential Data Collection

SOCIAL AND WELFARE

4.2 KESEHATAN HEALTH

Tabel 4.2.1 Jumlah Desa/Kelurahan Yang Memiliki Sarana Kesehatan Menurut Kabupaten/Kota di Provinsi Kalimantan Timur, 2014 dan 2018
Number of Villages Having Health Facilities by Regency/ Municipality in Kalimantan Timur Province, 2014 dan 2018

Kabupaten/Kota <i>Regency/Municipality</i>	Rumah Sakit <i>Hospital</i>		Rumah Sakit Bersalin <i>Maternity Hospital</i>		Poliklinik <i>Polyclinic</i>	
	2014	2018	2014	2018	2014	2018
(1)	(2)	(3)	(4)	(5)	(6)	(7)
Kabupaten/Regency						
1. Paser	1	3	3	-	11	9
2. Kutai Barat	1	1	-	-	10	12
3. Kutai Kartanegara	4	3	-	-	20	22
4. Kutai Timur	4	3	3	1	14	16
5. Berau	1	2	1	2	3	10
6. Penajam Paser Utara	1	1	-	-	4	3
7. Mahakam Ulu	-	1	-	-	1	-
Kota/Municipality						
1. Balikpapan	8	9	8	4	14	18
2. Samarinda	7	12	11	8	26	29
3. Bontang	4	4	5	-	10	6
Kalimantan Timur	31	39	31	15	113	125

Lanjutan Tabel/Continued Table 4.2.1

Kabupaten/Kota Regency/Municipality	Puskesmas Public Health Center		Puskesmas Pembantu Subsidiary of Public Health Center		Apotek Pharmacy	
	2014	2018	2014	2018	2014	2018
(1)	(8)	(9)	(10)	(11)	(12)	(13)
Kabupaten/Regency						
1. Paser	16	19	114	103	15	13
2. Kutai Barat	19	21	105	108	17	15
3. Kutai Kartanegara	35	32	172	180	37	33
4. Kutai Timur	30	21	103	118	32	14
5. Berau	20	28	89	96	14	17
6. Penajam Paser Utara	11	11	42	43	11	12
7. Mahakam Ulu	6	5	22	38	1	2
Kota/Municipality						
1. Balikpapan	27	27	6	7	32	32
2. Samarinda	22	29	29	32	41	49
3. Bontang	7	6	2	2	11	9
Kalimantan Timur	193	199	684	727	211	196

Sumber/Source : BPS, Pendataan Potensi Desa (Podes)/BPS-Statistics Indonesia, Village Potential Data Collecting

Tabel 4.2.2 Distribusi Persentase Wanita Berumur 15–49 Tahun yang Pernah Kawin dan Melahirkan Hidup dalam Dua Tahun Terakhir Menurut Kabupaten/Kota dan Penolong Persalinan di Provinsi Kalimantan Timur, 2017 dan 2018

Table

Percentage Distribution of Ever Married Women Aged 15–49 Years Who Had Live Birth in The Two Years Preceding The Survey by Regency/Municipality and Last Birth Attendance in Kalimantan Timur Province, 2017 and 2018

Kabupaten/Kota Regency/Municipality	Dokter ¹ Doctor ¹		Bidan Midwife		Tenaga Kesehatan Lain Other Medical Personnel	
	2017	2018	2017	2018	2017	2018
(1)	(2)	(3)	(4)	(5)	(6)	(7)
Kabupaten/Regency						
1. Paser	33,09	31,03	66,91	61,58	0,00	0,74
2. Kutai Barat	28,62	40,11	64,23	51,20	7,14	6,79
3. Kutai Kartanegara	19,29	39,72	71,51	55,09	7,08	0,00
4. Kutai Timur	20,89	25,45	73,48	65,90	1,82	0,00
5. Berau	43,46	46,90	55,35	50,68	1,18	0,00
6. Penajam Paser Utara	26,08	32,82	70,96	59,48	2,73	0,00
7. Mahakam Ulu	19,76	9,20	66,34	90,81	13,91	0,00
Kota/Municipality						
1. Balikpapan	68,71	58,72	31,29	41,28	0,00	0,00
2. Samarinda	44,68	36,61	53,14	59,09	2,18	1,86
3. Bontang	36,71	44,17	63,15	55,83	0,00	0,00
Kalimantan Timur	37,53	40,21	58,78	55,38	2,87	3,36

Lanjutan Tabel/Continued Table 4.2.2

Kabupaten/Kota Regency/Municipality	Dukun Traditional Birth Attendant		Lainnya ² Others ²		Jumlah Total	
	2017	2018	2017	2018	2017	2018
(1)	(2)	(3)	(4)	(5)	(6)	(7)
Kabupaten/Regency						
1. Paser	0,00	6,64	0,00	0,00	100,00	100,00
2. Kutai Barat	0,00	1,89	0,00	0,00	100,00	100,00
3. Kutai Kartanegara	2,12	5,19	0,00	0,00	100,00	100,00
4. Kutai Timur	3,80	8,19	0,00	0,47	100,00	100,00
5. Berau	0,00	0,86	0,00	0,00	100,00	100,00
6. Penajam Paser Utara	0,23	7,70	0,00	0,00	100,00	100,00
7. Mahakam Ulu	0,00	0,00	0,00	0,00	100,00	100,00
Kota/Municipality						
1. Balikpapan	0,00	0,00	0,00	0,00	100,00	100,00
2. Samarinda	0,00	1,86	0,00	1,04	100,00	100,00
3. Bontang	0,15	0,00	0,00	0,00	100,00	100,00
Kalimantan Timur	0,82	3,36	0,00	0,30	100,00	100,00

Catatan/Note : ¹ Dokter kandungan dan dokter umum/Obstetrician and general practice doctor

² Termasuk tidak ada penolong persalinan/Including not using a birth attender

Sumber/Source : Survei Sosial Ekonomi Nasional Kor, Maret 2018/National Socio Economic Survey kor, March 2018

Tabel 4.2.3 Jumlah Tenaga Kesehatan Menurut Kabupaten/Kota di Provinsi Kalimantan Timur, 2018
Table Number of Medical Personnel by Regency/Municipality in Kalimantan Timur Province, 2018

Kabupaten/Kota <i>Regency/Municipality</i>	Dokter <i>Doctor</i>	Perawat <i>Nurse</i>	Bidan <i>Midwife</i>	Farmasi <i>Pharmaceutical</i>	Ahli Gizi <i>Nutritionist</i>
(1)	(2)	(3)	(4)	(5)	(6)
Kabupaten/Regency					
1. Paser	82	767	671	57	48
2. Kutai Barat	48	710	449	55	56
3. Kutai Kartanegara	167	1 468	1 133	152	76
4. Kutai Timur	125	1 136	1 004	102	65
5. Berau	99	967	514	74	56
6. Penajam Paser Utara	59	450	409	46	23
7. Mahakam Ulu	11	142	66	15	10
Kota/Municipality					
1. Balikpapan	395	1 626	601	248	10
2. Samarinda	378	2 479	731	323	102
3. Bontang	149	614	169	97	24
Kalimantan Timur	1 513	10 359	5 747	1 169	470

Catatan/Note : Dokter termasuk dokter umum dan dokter spesialis di puskesmas dan rumah sakit. Perawat, bidan, farmasi, ahli gizi termasuk yang terdata di puskesmas dan rumah sakit/ *Doctors include general practitioners and specialists in public health centers and hospitals. Nurses, midwives, pharmacists, nutritionists are included in the public health centers and hospitals*

Sumber/Source : Dinas Kesehatan Provinsi Kalimantan Timur/*Regional Health Office of Kalimantan Timur Province*

Tabel 4.2.4 Persentase Penduduk yang Mempunyai Keluhan Kesehatan Selama Sebulan Terakhir Menurut Kabupaten/Kota di Provinsi Kalimantan Timur, 2013-2018

Table

Percentage of People Who Had Health Complaint During a Month Prior to The Survey by Regency/Municipality in Kalimantan Timur Province, 2013-2018

Kabupaten/Kota Regency/Municipality	2016	2017	2018
(1)	(2)	(3)	(4)
Kabupaten/Regency			
1. Paser	22,41	14,35	20,14
2. Kutai Barat	23,10	24,98	29,95
3. Kutai Kartanegara	19,03	21,02	26,31
4. Kutai Timur	20,87	16,13	21,50
5. Berau	33,98	26,22	29,02
6. Penajam Paser Utara	27,81	24,18	26,23
7. Mahakam Ulu	21,51	19,87	21,79
Kota/Municipality			
1. Balikpapan	18,00	33,73	35,35
2. Samarinda	22,19	24,80	29,50
3. Bontang	23,92	23,46	22,45
Kalimantan Timur	21,76	23,92	27,81

Sumber/Source : Survei Sosial Ekonomi Nasional Kor, Maret 2018/National Socio Economic Survey kor, March 2018

Tabel 4.2.5 Jumlah Kasus Penyakit Menurut Kabupaten/Kota dan Jenis Penyakit di Provinsi Kalimantan Timur, 2018
Number of Disease Cases by Regency/Municipality and Type of Disease in Kalimantan Timur Province, 2018

Kabupaten/Kota <i>Regency/Municipality</i>	Malaria (Suspek) <i>Malaria (Suspect)</i>	TB Paru <i>Tuberculosis</i>	Pneumonia¹ <i>Pneumonia¹</i>
(1)	(2)	(3)	(4)
Kabupaten/Regency			
1. Paser	924	287	126
2. Kutai Barat	2 690	184	69
3. Kutai Kartanegara	298	1 214	1 019
4. Kutai Timur	605	700	255
5. Berau	403	411	186
6. Penajam Paser Utara	2 313	242	223
7. Mahakam Ulu	29	36	11
Kota/Municipality			
1. Balikpapan	71	1 276	2 480
2. Samarinda	21	1 762	1 061
3. Bontang	6	577	400
Kalimantan Timur	7 360	6 689	5 830
2017	12 740	2 670	7 039
2016	12 553	2 379	6 908
2015	15 606	2 403	8 538
2014	13 456	1 997	4 238
2013	7 698	1 977	6 683

Lanjutan Tabel/Continued Table 4.2.5

Kabupaten/Kota Regency/Municipality	Kusta Leprosy	Tetanus Neonatorum	Campak Measles	Diare ² Diarrhea ²
(1)	(5)	(6)	(7)	(8)
Kabupaten/Regency				
1. Paser	13	-	43	-
2. Kutai Barat	19	-	10	-
3. Kutai Kartanegara	57	-	6	-
4. Kutai Timur	23	-	-	-
5. Berau	14	-	97	-
6. Penajam Paser Utara	10	-	31	-
7. Mahakam Ulu	-	-	-	-
Kota/Municipality				
1. Balikpapan	25	-	295	-
2. Samarinda	7	-	40	-
3. Bontang	14	-	1	-
Kalimantan Timur	182	-	523	-
2017	160	1	1 193	136
2016	164	2	684	65
2015	232	-	1 707	-
2014	169	1	392	33
2013	161	1	309	53

Lanjutan Tabel/Continued Table 4.2.5

Kabupaten/Kota Regency/Municipality	DBD Dengue Hemorrhagic Fever	AIDS AIDS		IMS Kasus Baru ³ STD New Cases ³
		Kasus Baru ³ New Cases ³	Kasus Kumulatif Cumulative Cases	
(1)	(9)	(10)	(11)	(12)
Kabupaten/Regency				
1. Paser	348	57	-	-
2. Kutai Barat	953	3	-	-
3. Kutai Kartanegara	46	50	-	-
4. Kutai Timur	153	22	-	-
5. Berau	167	6	-	-
6. Penajam Paser Utara	44	17	-	-
7. Mahakam Ulu	50	-	-	-
Kota/Municipality				
1. Balikpapan	905	86	-	-
2. Samarinda	1 049	133	-	-
3. Bontang	269	46	-	-
Kalimantan Timur	3 984	420	-	-
2017	1 734	436	-	-
2016	10 878	330	-	-
2015	7 305	34	-	-
2014	6 709	580	-	-
2013	3 694	255	-	-

Catatan/Note : ¹ Pneumonia pada balita/Pneumonia in children under five years old

² Jumlah Kejadian luar biasa/Number of extraordinary event

³ Sampai dengan Desember 2018/Up to December 2018

Sumber/Source : Dinas Kesehatan Provinsi Kalimantan Timur/Regional Health Office of Kalimantan Timur Province

Tabel 4.2.6 Jumlah Bayi Lahir, Bayi Berat Badan Lahir Rendah (BBLR) , dan Bergizi Kurang Menurut Kabupaten/Kota di Provinsi Kalimantan Timur, 2018
Number of Births, Babies with Low Birth Weights (LBW), and Malnutrition Case by Regency/Municipality in Kalimantan Timur Province, 2018

Kabupaten/Kota <i>Regency/Municipality</i>	Bayi Lahir <i>Births</i>	Berat Bayi Lahir Rendah (BBLR) <i>Low Birth Weights (LBW)</i>	Gizi Kurang <i>Malnutrition</i>
(1)	(2)	(3)	(4)
Kabupaten/Regency			
1. Paser	5 091	240	1 527
2. Kutai Barat	2 736	237	386
3. Kutai Kartanegara	13 926	839	1 914
4. Kutai Timur	7 058	268	1 015
5. Berau	5 174	124	1 695
6. Penajam Paser Utara	3 378	202	522
7. Mahakam Ulu	521	-	39
Kota/Municipality			
1. Balikpapan	12 570	306	1 696
2. Samarinda	16 839	290	307
3. Bontang	3 883	292	972
Kalimantan Timur	71 176	2 798	10 073
2017	69 792	2 543	...
2016	69 702	2 384	...
2015	71 500	2 698	...
2014	67 519	2 657	...
2013	65 103	2 072	4 102

Catatan/Note : Data kurang gizi hanya tersedia 2018/*Malnutrition data only available 2018*

Sumber/Source : Dinas Kesehatan Provinsi Kalimantan Timur/*Regional Health Office of Kalimantan Timur Province*

Tabel 4.2.7 Jumlah Rumah Sakit Umum, Rumah Sakit Khusus, Rumah Sakit/Rumah Bersalin, Puskesmas, Klinik/Balai Kesehatan, Posyandu, dan Polindes Menurut Kabupaten/Kota di Provinsi Kalimantan Timur, 2017 dan 2018

Number of General Hospital, Special Hospital, Maternity Hospital and Public Health Center, Medical Clinic, Integrated Service Post, Village maternity Cottage by Regency/Municipality in Kalimantan Timur Province, 2017 dan 2018

Kabupaten/Kota <i>Regency/Municipality</i>	Rumah Sakit Umum <i>General Hospital</i>		Rumah Sakit Khusus <i>Special Hospital</i>		Rumah Sakit Bersalin/Rumah Bersalin <i>Maternity Hospital</i>	
	2017	2018	2017	2018	2017	2018
(1)	(2)	(3)	(4)	(5)	(6)	(7)
Kabupaten/Regency						
1. Paser	2	3	-	-	-	-
2. Kutai Barat	1	1	-	-	-	-
3. Kutai Kartanegara	3	3	-	-	-	-
4. Kutai Timur	5	5	-	-	2	2
5. Berau	2	2	-	-	-	-
6. Penajam Paser Utara	1	1	-	-	-	-
7. Mahakam Ulu	-	2	-	-	-	-
Kota/Municipality						
1. Balikpapan	10	10	1	1	4	4
2. Samarinda	10	10	1	1	5	3
3. Bontang	5	5	-	-	-	-
Kalimantan Timur	39	42	2	2	11	9

Lanjutan Tabel/Continued Table 4.2.7

Kabupaten/Kota Regency/Municipality	Puskesmas Public Health Center		Klinik/Balai Kesehatan Clinic/Health Center	
	2017	2018	2017	2018
(1)	(8)	(9)	(10)	(11)
Kabupaten/Regency				
1. Paser	18	19
2. Kutai Barat	19	19
3. Kutai Kartanegara	32	32
4. Kutai Timur	21	21
5. Berau	21	21
6. Penajam Paser Utara	11	11
7. Mahakam Ulu	5	5
Kota/Municipality				
1. Balikpapan	27	27
2. Samarinda	26	26
3. Bontang	6	6
Kalimantan Timur	186	187

Lanjutan Tabel/Continued Table 4.2.7

Kabupaten/Kota Regency/Municipality	Posyandu Maternal & Child Health Center		Polindes Village Maternity	
	2017	2018	2017	2018
(1)	(12)	(13)	(14)	(15)
Kabupaten/Regency				
1. Paser	356	374	38	...
2. Kutai Barat	242	305	-	...
3. Kutai Kartanegara	760	765	66	...
4. Kutai Timur	308	307	11	...
5. Berau	257	256	28	...
6. Penajam Paser Utara	270	270	29	...
7. Mahakam Ulu	53	49	-	...
Kota/Municipality				
1. Balikpapan	1480	1480	-	...
2. Samarinda	637	624	-	...
3. Bontang	121	119	-	...
Kalimantan Timur	4484	4549	172	...

Sumber/Source : Dinas Kesehatan Provinsi Kalimantan Timur/Regional Health Office of Kalimantan Timur Province

Tabel 4.2.8 Persentase Penduduk yang Mempunyai Keluhan Kesehatan dan Berobat Jalan Selama Sebulan Terakhir Menurut Kabupaten/Kota di Provinsi Kalimantan Timur, 2014-2018

Table

Percentage of People Who Had Health Complaint and Had Outpatient During a Month Prior to the Survey by Regency/Municipality in Kalimantan Timur Province, 2014-2018

Kabupaten/Kota Regency/Municipality	2016	2017	2018
(1)	(2)	(3)	(4)
Kabupaten/Regency			
1. Paser	37,68	45,88	39,64
2. Kutai Barat	52,00	41,40	51,45
3. Kutai Kartanegara	60,57	44,28	47,94
4. Kutai Timur	56,13	49,97	59,63
5. Berau	58,52	52,96	65,94
6. Penajam Paser Utara	49,32	46,78	48,22
7. Mahakam Ulu	54,95	57,53	54,59
Kota/Municipality			
1. Balikpapan	61,30	33,30	51,70
2. Samarinda	58,37	36,36	38,26
3. Bontang	63,20	56,02	52,99
Kalimantan Timur	56,81	41,24	48,36

Sumber/Source : Survei Sosial Ekonomi Nasional Kor, Maret 2018/National Socio Economic Survey kor, March 2018

Tabel 4.2.9 Distribusi Persentase Penduduk yang Mempunyai Keluhan Kesehatan Selama Sebulan Terakhir dan Tidak Berobat Jalan Menurut Kabupaten/Kota dan Alasan Utama Tidak Berobat Jalan di Provinsi Kalimantan Timur, 2018

Percentage Distribution of People Who Had Health Complaint During a Month Prior to the Survey and Had Not Outpatient by Province and Main Reason for not Outpatient in Kalimantan Timur Province, 2018

Kabupaten/Kota <i>Regency/Municipality</i>	Tidak punya biaya berobat <i>No money for outpatient</i>	Tidak ada biaya transportasi <i>No money for transportation</i>	Tidak ada sarana transportasi <i>No transportation utilities</i>
(1)	(2)	(3)	(4)
Kabupaten/Regency			
1. Paser	2,35	0,00	0,00
2. Kutai Barat	2,03	0,00	0,00
3. Kutai Kartanegara	5,60	0,32	0,00
4. Kutai Timur	4,68	1,72	1,19
5. Berau	1,61	0,00	0,25
6. Penajam Paser Utara	0,75	0,00	0,00
7. Mahakam Ulu	1,15	0,00	0,00
Kota/Municipality			
1. Balikpapan	0,00	0,00	0,00
2. Samarinda	0,67	0,00	0,00
3. Bontang	0,29	0,34	0,33
Kalimantan Timur	1,96	0,18	0,09

Lanjutan Tabel/Continued Table 4.2.9

Kabupaten/Kota <i>Regency/Municipality</i>	Waktu tunggu pelayanan lama <i>Long lay time for health services</i>	Mengobati sendiri <i>Self treatment</i>	Tidak ada yang mendampingi <i>No accompanying</i>
(1)	(5)	(6)	(7)
Kabupaten/Regency			
1. Paser	2,33	60,56	0,00
2. Kutai Barat	0,36	52,83	0,00
3. Kutai Kartanegara	0,31	64,10	0,40
4. Kutai Timur	2,67	59,32	0,00
5. Berau	0,00	73,26	0,00
6. Penajam Paser Utara	0,00	70,71	0,00
7. Mahakam Ulu	0,00	30,28	0,42
Kota/Municipality			
1. Balikpapan	1,03	64,04	0,41
2. Samarinda	1,68	63,85	0,24
3. Bontang	0,00	72,26	0,50
Kalimantan Timur	1,11	63,80	0,26

Lanjutan Tabel/Continued Table 4.2.9

Kabupaten/Kota <i>Regency/Municipality</i>	Merasa tidak perlu <i>Not necessary</i>	Lainnya <i>Others</i>	Jumlah <i>Total</i>
(1)	(8)	(9)	(10)
Kabupaten/Regency			
1. Paser	33,85	0,91	100,00
2. Kutai Barat	44,78	0,00	100,00
3. Kutai Kartanegara	28,90	0,36	100,00
4. Kutai Timur	25,20	5,21	100,00
5. Berau	24,48	0,40	100,00
6. Penajam Paser Utara	28,54	0,00	100,00
7. Mahakam Ulu	67,83	0,33	100,00
Kota/Municipality			
1. Balikpapan	33,62	0,91	100,00
2. Samarinda	31,30	2,26	100,00
3. Bontang	23,07	3,21	100,00
Kalimantan Timur	31,17	1,44	100,00

Sumber/Source : Survei Sosial Ekonomi Nasional Kor, Maret 2018/National Socio Economic Survey kor, March 2018

Tabel 4.2.10 Persentase Penduduk yang Memiliki Jaminan Kesehatan Menurut Kabupaten/Kota dan Jenis Jaminan di Provinsi Kalimantan Timur, 2017 dan 2018
Table Percentage of Population Who Has Health Insurance by Regency/Municipality and Types of Health Insurance in Kalimantan Timur Province, 2017 and 2018

Kabupaten/Kota Regency/Municipality	BPJS Kesehatan Penerima Bantuan Iuran (PBI) BPJS Health Insurance for poor and near poor		BPJS Kesehatan Non-Penerima Bantuan Iuran (Non-PBI) BPJS Health	
	2017	2018	2017	2018
(1)	(2)	(3)	(4)	(5)
Kabupaten/Regency				
1. Paser	27,97	27,04	23,78	23,90
2. Kutai Barat	23,14	31,29	11,68	14,24
3. Kutai Kartanegara	17,22	16,21	19,73	39,79
4. Kutai Timur	15,53	17,19	23,32	33,19
5. Berau	11,65	18,56	19,45	29,49
6. Penajam Paser Utara	17,05	40,52	18,44	32,24
7. Mahakam Ulu	44,16	63,60	10,03	9,79
Kota/Municipality				
1. Balikpapan	15,78	16,32	52,82	60,57
2. Samarinda	15,19	14,88	30,76	50,89
3. Bontang	22,99	30,66	35,49	36,63
Kalimantan Timur	17,52	19,72	29,15	41,82

Lanjutan Tabel/Continued Table 4.2.10

Kabupaten/Kota Regency/Municipality	Jamkesda Regional Health Insurance		Asuransi Swasta Private Insurance		Perusahaan/Kantor Company/Office	
	2017	2018	2017	2018	2017	2018
(1)	(6)	(7)	(8)	(9)	(10)	(11)
Kabupaten/Regency						
1. Paser	1,72	1,04	0,66	0,55	9,09	7,06
2. Kutai Barat	37,36	26,40	0,44	0,83	4,51	4,63
3. Kutai Kartanegara	1,29	0,37	0,54	0,34	14,33	6,95
4. Kutai Timur	2,63	0,71	0,73	6,89	15,76	17,27
5. Berau	9,02	0,73	1,88	2,00	7,72	3,39
6. Penajam Paser Utara	54,78	3,79	1,27	0,90	4,81	4,06
7. Mahakam Ulu	6,02	0,38	0,36	0,34	0,73	0,47
Kota/Municipality						
1. Balikpapan	0,36	0,32	4,49	2,48	9,67	10,37
2. Samarinda	1,81	3,25	2,51	1,93	7,82	5,36
3. Bontang	18,18	13,82	2,06	0,88	19,07	17,96
Kalimantan Timur	6,58	2,99	1,92	0,93	10,59	8,24

Sumber/Source : Survei Sosial Ekonomi Nasional Kor, Maret 2018/National Socio Economic Survey kor, March 2018

Tabel 4.2.11 Jumlah Dokter Spesialis, Dokter Umum, dan Dokter Gigi Menurut Sarana Pelayanan Kesehatan di Provinsi Kalimantan Timur, 2018
Number of Medical Specialist, General Practitioners, and Dentists by Health Facilities in Kalimantan Timur Province, 2018

Sarana Pelayanan Kesehatan <i>Health Facilities</i>	Dokter Spesialis <i>Medical Specialist</i>	Dokter Umum <i>General Practitioners</i>	Dokter Gigi <i>Dentists</i>
(1)	(2)	(3)	(4)
Puskesmas/ <i>Public Health Center</i>	...	479	193
Rumah Sakit/ <i>Hospital</i>	503	531	116
Kalimantan Timur	503	1 010	309

Sumber/*Source* : Dinas Kesehatan Provinsi Kalimantan Timur/*Regional Health Office of Kalimantan Timur Province*

Tabel 4.2.12 Persentase Perempuan Pernah Kawin Berumur 15-49 Tahun yang Melahirkan Anak Lahir Hidup (ALH) Menurut Kabupaten/Kota dan Penolong Proses Kelahiran di Provinsi Kalimantan Timur, 2018
Percentage of Women Ever Married Aged 15-49 Years Who Gave Birth Alived Children by Regency/Municipality and Birth Process Helper in Kalimantan Timur Province, 2018

Kabupaten/Kota <i>Regency/Municipality</i>	Tenaga Kesehatan <i>Medical Labor</i>	Non Tenaga Kesehatan <i>Non-Medical Labor</i>	Jumlah <i>Total</i>
(1)	(2)	(3)	(4)
Kabupaten/Regency			
1. Paser	93,36	6,64	100,00
2. Kutai Barat	98,11	1,89	100,00
3. Kutai Kartanegara	94,81	4,19	100,00
4. Kutai Timur	91,35	8,65	100,00
5. Berau	99,14	0,86	100,00
6. Penajam Paser Utara	92,30	7,70	100,00
7. Mahakam Ulu	100,00	0,00	100,00
Kota/Municipality			
1. Balikpapan	100,00	0,00	100,00
2. Samarinda	97,11	2,89	100,00
3. Bontang	100,00	0,00	100,00
Kalimantan Timur	96,34	3,66	100,00

Sumber/Source : Survei Sosial Ekonomi Nasional Kor, Maret 2018/*National Socio Economic Survey kor, March 2018*

Tabel 4.2.13 Jumlah Ibu Hamil, Melakukan Kunjungan K1, Melakukan Kunjungan K4, Kurang Energi Kronis (KEK), dan Mendapat Tablet Zat Besi (Fe) di Provinsi Kalimantan Timur, 2015-2018
Number of Pregnant Women, Conducting K1 Visits, Conducting K4 Visits, Chronic Energy Lack, and Getting Iron Tablets (Fe) in Kalimantan Timur Province, 2015-2018

Tahun Year	Jumlah Ibu Hamil Number of Pregnant Women	Melakukan Kunjungan K1 Conducting K1 Visits	Melakukan Kunjungan K4 Conducting K4 Visits	Kurang Energi Kronis (KEK) Chronic Energy Lack	Mendapat Zat Besi (Fe) Getting Iron Tablets (Fe)
(1)	(2)	(3)	(4)	(5)	(6)
2015	79 772	79 472	69 438	5 758	63 081
2016	79 097	77 889	69 641	6 364	65 423
2017	80 679	78 476	68 913	6 097	68 696
2018	82 393	79 803	70 351	6 801	68 929

Sumber/Source : Dinas Kesehatan Provinsi Kalimantan Timur/*Regional Health Office of Kalimantan Timur Province*

Tabel 4.2.14 Jumlah Klinik Keluarga Berencana (KKB) dan Pos Pelayanan Keluarga Berencana Desa (PPKBD) Menurut Kabupaten/Kota di Provinsi Kalimantan Timur, 2018
Number of Family Planning Clinics (KKB) and Village Family Planning Service Posts (PPKBD) by Regency/Municipality in Kalimantan Timur Province, 2018

Kabupaten/Kota Regency/Municipality	KKB Family Planning Clinics	PPKBD Village Family Planning Service Posts
(1)	(2)	(3)
Kabupaten/Regency		
1. Paser	30	144
2. Kutai Barat	26	194
3. Kutai Kartanegara	38	236
4. Kutai Timur	37	115
5. Berau	24	110
6. Penajam Paser Utara	17	54
7. Mahakam Ulu	7	4
Kota/Municipality		
1. Balikpapan	65	34
2. Samarinda	60	59
3. Bontang	39	15
Kalimantan Timur	343	965
2017	415	723
2016	446	943
2015	398	850
2014	390	858

Sumber/Source : Perwakilan BKKBN Provinsi Kalimantan Timur/Representative of National Population and Family Planning Board of Kalimantan Timur Province

Tabel 4.2.15 Jumlah Pasangan Usia Subur dan Peserta KB Aktif Menurut Kabupaten/Kota di Provinsi Kalimantan Timur, 2018

Table

Number of Fertile Age Couples and Active Family Planning Participants by Regency/Municipality in Kalimantan Timur Province, 2018

Kabupaten/Kota <i>Regency/Municipality</i>	Jumlah PUS <i>Eligible Couples</i>	Peserta KB Aktif <i>Family Planning Participants</i>	
		IUD	MOW
(1)	(2)	(3)	(4)
Kabupaten/Regency			
1. Paser	25 857	1 862	381
2. Kutai Barat	22 430	382	361
3. Kutai Kartanegara	142 179	6 823	2 026
4. Kutai Timur	62 364	2 606	803
5. Berau	38 568	1 908	957
6. Penajam Paser Utara	26 912	1 169	507
7. Mahakam Ulu	2 678	92	20
Kota/Municipality			
1. Balikpapan	102 356	11 277	3 018
2. Samarinda	145 174	18 720	2 058
3. Bontang	30 243	3 646	1 251
Kalimantan Timur	598 761	48 485	11 382
2017	571 806	45 124	10 627
2016	550 830	43 669	9 925
2015	487 823	43 020	8 823
2014	553 443	39 082	7 996

Lanjutan Tabel/Continued Table 4.2.15

Kabupaten/Kota Regency/Municipality	Peserta KB Aktif Family Planning Participants		
	MOP	Kondom Condom	Implant Implants
(1)	(5)	(6)	(7)
Kabupaten/Regency			
1. Paser	56	626	1 848
2. Kutai Barat	34	470	562
3. Kutai Kartanegara	200	2 582	7 653
4. Kutai Timur	64	1 401	3 212
5. Berau	12	642	1 830
6. Penajam Paser Utara	10	591	1 704
7. Mahakam Ulu	-	9	133
Kota/Municipality			
1. Balikpapan	138	3 939	4 877
2. Samarinda	285	2 484	6 269
3. Bontang	144	1 490	1 271
Kalimantan Timur	943	14 234	29 359
2017	1 359	17 091	29 819
2016	1 354	11 041	22 552
2015	1 035	10 629	19 993
2014	767	8 802	16 162

Lanjutan Tabel/Continued Table 4.2.15

Kabupaten/Kota Regency/Municipality	Peserta KB Aktif Family Planning Participants		
	Suntikan Injection	Pil Pill	Jumlah Total
(1)	(8)	(9)	(10)
Kabupaten/Regency			
1. Paser	10 863	5 536	21 172
2. Kutai Barat	6 438	7 458	15 705
3. Kutai Kartanegara	46 436	38 482	104 202
4. Kutai Timur	26 599	8 446	43 131
5. Berau	16 135	7 935	29 419
6. Penajam Paser Utara	11 575	5 790	21 346
7. Mahakam Ulu	732	646	1 632
Kota/Municipality			
1. Balikpapan	29 684	17 213	70 146
2. Samarinda	37 077	35 162	102 055
3. Bontang	8 698	4 542	21 042
Kalimantan Timur	194 237	131 210	429 850
2017	176 547	125 692	406 259
2016	161 874	116 674	367 089
2015	151 160	117 200	351 860
2014	93 162	119 676	285 647

Sumber/Source : Perwakilan BKKBN Provinsi Kalimantan Timur/Representative of National Population and Family Planning Board of Kalimantan Timur Province

Tabel 4.2.16 Jumlah Peserta KB Baru Menurut Kabupaten/Kota di Provinsi Kalimantan Timur, 2018
Table
Number of New Family Planning Participants by Regency/Municipality in Kalimantan Timur Province, 2018

Kabupaten/Kota Regency/Municipality	Peserta KB Baru New Family Planning Participants		
	IUD IUD	Kondom Condom	Implan Implants
(1)	(2)	(3)	(4)
Kabupaten/Regency			
1. Paser	440	342	293
2. Kutai Barat	119	71	191
3. Kutai Kartanegara	1 333	470	1 171
4. Kutai Timur	205	578	500
5. Berau	243	111	289
6. Penajam Paser Utara	215	436	136
7. Mahakam Ulu	15	-	23
Kota/Municipality			
1. Balikpapan	2 884	142	939
2. Samarinda	1 561	1 568	912
3. Bontang	723	110	155
Kalimantan Timur	7 738	3 828	4 609
2017	6 514	3 153	4 184
2016	7 064	3 776	3 954
2015	5 610	3 714	3 611
2014	6 689	3 248	3 350

Lanjutan Tabel/Continued Table 4.2.16

Kabupaten/Kota Regency/Municipality	Peserta KB Baru New Family Planning Participants			Jumlah Total
	Suntikan Injection	Pil Pill	MO	
(1)	(5)	(6)	(7)	(8)
Kabupaten/Regency				
1. Paser	3 410	1 392	103	5 980
2. Kutai Barat	2 034	994	144	3 553
3. Kutai Kartanegara	7 190	2 853	425	13 442
4. Kutai Timur	4 210	1 685	323	7 501
5. Berau	1 618	422	280	2 963
6. Penajam Paser Utara	2 292	552	24	3 655
7. Mahakam Ulu	125	80	-	243
Kota/Municipality				
1. Balikpapan	4 091	481	839	9 376
2. Samarinda	11 011	3 713	460	19 225
3. Bontang	1 134	157	118	2 397
Kalimantan Timur	37 115	12 329	2 716	68 335
2017	40 865	13 787	2 574	71 077
2016	39 173	14 236	2 629	70 832
2015	40 959	15 470	2 510	71 874
2014	41 576	19 481	2 416	76 760

Sumber/Source : Perwakilan BKKBN Provinsi Kalimantan Timur/Representative of National Population and Family Planning Board of Kalimantan Timur Province

Tabel 4.2.17 Jumlah Pedagang Besar Farmasi dan Apotik Menurut Kabupaten/ Kota di Provinsi Kalimantan Timur, 2018
Number of Pharmaceutical Wholesalers and Pharmacies by Regency/ Municipality in Kalimantan Timur Province, 2018

Kabupaten/Kota <i>Regency/Municipality</i>	Pedagang Besar Farmasi <i>Pharmaceutical Whole</i>	Apotek <i>Dispensaries</i>
(1)	(2)	(3)
Kabupaten/Regency		
1. Paser	...	34
2. Kutai Barat	...	35
3. Kutai Kartanegara	...	74
4. Kutai Timur	1	39
5. Berau	...	58
6. Penajam Paser Utara	...	35
7. Mahakam Ulu	...	3
Kota/Municipality		
1. Balikpapan	19	151
2. Samarinda	31	187
3. Bontang	...	21
Kalimantan Timur	51	637
2017	50	659
2016	47	524
2015	48	561
2014	46	435

Sumber/Source : Dinas Kesehatan Provinsi Kalimantan Timur/Regional Health Office of Kalimantan Timur Province

Tabel 4.2.18 Jumlah Penderita dan Kematian Menurut Jenis Penyakit dan Kabupaten/Kota di Provinsi Kalimantan Timur, 2018
Number of Patients and Death by Kind of Disease and Regency/Municipality in Kalimantan Timur Province, 2018

Kabupaten/Kota Regency/Municipality	Demam Berdarah <i>Dengue Haemor Rhagnic Fever</i>		Diphteria <i>Diphteria</i>	
	Penderita <i>Patients</i>	Kematian <i>Deaths</i>	Penderita <i>Patients</i>	Kematian <i>Deaths</i>
(1)	(2)	(3)	(4)	(5)
Kabupaten/Regency				
1. Paser	348	5	-	-
2. Kutai Barat	162	4	-	-
3. Kutai Kartanegara	953	7	1	-
4. Kutai Timur	153	-	2	-
5. Berau	167	1	2	-
6. Penajam Paser Utara	44	1	-	-
7. Mahakam Ulu	70	1	-	-
Kota/Municipality				
1. Balikpapan	905	2	2	-
2. Samarinda	1 213	8	1	-
3. Bontang	269	1	-	-
Kalimantan Timur	4 284	30	8	-
2017	1 734	13	18	-
2016	10 878	103	7	2
2015	7 305	68	1	-
2014	2 796	19	-	-

Lanjutan Tabel/Continued Table 4.2.18

Kabupaten/Kota Regency/Municipality	Diare Diarthoea	
	Penderita Patients	Kematian Deaths
(1)	(6)	(7)
Kabupaten/Regency		
1. Paser	7 439	-
2. Kutai Barat	3 457	-
3. Kutai Kartanegara	12 296	-
4. Kutai Timur	7 718	-
5. Berau	7 775	-
6. Penajam Paser Utara	3 761	-
7. Mahakam Ulu	920	-
Kota/Municipality		
1. Balikpapan	14 997	-
2. Samarinda	10 988	-
3. Bontang	2 577	-
Kalimantan Timur	71 928	-
2017	76 511	-
2016	78 643	-
2015	93 710	-
2014	55 004	-

Sumber/Source : Dinas Kesehatan Provinsi Kalimantan Timur/Regional Health Office of Kalimantan Timur Province

Tabel 4.2.19 Jumlah Ibu Hamil dan Jumlah Persalinan Menurut Kabupaten/Kota di Provinsi Kalimantan Timur, 2018
Number of Pregnant Mother and Baby Delivery by Regency/Municipality in Kalimantan Timur Province, 2018

Kabupaten/Kota <i>Regency/Municipality</i>	Ibu Hamil <i>Pregnant women</i>	Jumlah Persalinan <i>Number of births</i>	Persalinan dengan Tenaga Medis (%) <i>Births by medical personnel (%)</i>
(1)	(2)	(3)	(4)
Kabupaten/Regency			
1. Paser	6 262	5 978	86,28
2. Kutai Barat	3 084	2 944	87,36
3. Kutai Kartanegara	18 110	17 287	77,79
4. Kutai Timur	8 390	8 009	85,77
5. Berau	5 501	5 251	98,91
6. Penajam Paser Utara	3 541	3 380	99,02
7. Mahakam Ulu	575	549	93,62
Kota/Municipality			
1. Balikpapan	13 694	13 071	96,37
2. Samarinda	19 176	18 305	92,09
3. Bontang	4 060	3 873	99,85
Kalimantan Timur	82 393	78 647	89,54
2017	80 823	77 437	88,20
2016	79 096	75 570	90,10
2015	79 811	76 471	91,30
2014	74 964	70 650	79,60

Sumber/Source : Dinas Kesehatan Provinsi Kalimantan Timur/*Regional Health Office of Kalimantan Timur Province*

Tabel 4.2.20 Jumlah Balita yang Pernah Mendapat Imunisasi Menurut Jenis Imunisasi di Provinsi Kalimantan Timur, 2018
Number of Toddler that Ever Received Immunization by Type of Immunization in Kalimantan Timur Province, 2018

Kabupaten/Kota Regency/Municipality	BCG BCG	DPT-HB-Hib3 DPT		
		1	2	3
(1)	(2)	(3)	(4)	(5)
Kabupaten/Regency				
1. Paser	4 944	5 264	5 073	5 022
2. Kutai Barat	2 617	2 804	2 684	2 576
3. Kutai Kartanegara	13 015	13 106	12 527	12 230
4. Kutai Timur	7 655	7 350	6 989	6 844
5. Berau	4 546	1 638	1 599	4 819
6. Penajam Paser Utara	3 039	3 085	3 088	3 016
7. Mahakam Ulu	541	543	541	552
Kota/Municipality				
1. Balikpapan	12 268	12 256	12 180	12 166
2. Samarinda	16 690	16 311	16 566	16 942
3. Bontang	3 449	3 386	3 377	3 379
Kalimantan Timur	68 764	65 743	64 624	67 546
2017	70 476	70 243	69 167	68 313
2016	68 343	68 101	67 523	66 818
2015	67 009	69 420	66 982	66 204
2014	69 656	70 925	69 357	67 989

Lanjutan Tabel/Continued Table 4.2.20

Kabupaten/Kota Regency/Municipality	Polio Polio		
	1	2	3
(1)	(6)	(7)	(8)
Kabupaten/Regency			
1. Paser	5 008	5 307	5 100
2. Kutai Barat	2 653	2 770	2 607
3. Kutai Kartanegara	12 849	13 054	12 370
4. Kutai Timur	7 410	7 207	6 900
5. Berau	1 473	1 604	4 813
6. Penajam Paser Utara	2 959	3 096	3 066
7. Mahakam Ulu	531	543	554
Kota/Municipality			
1. Balikpapan	12 297	12 219	12 169
2. Samarinda	16 547	16 279	16 629
3. Bontang	3 484	3 411	3 392
Kalimantan Timur	65 211	65 490	67 600
2017	69 777	68 159	66 658
2016	67 186	66 759	66 054
2015	68 075	68 564	66 284
2014	70 478	69 622	68 264

Lanjutan Tabel/Continued Table 4.2.20

Kabupaten/Kota Regency/Municipality	Polio Polio 4	Campak Measles
(1)	(9)	(10)
Kabupaten/Regency		
1. Paser	4 996	4 995
2. Kutai Barat	2 508	2 660
3. Kutai Kartanegara	11 815	12 081
4. Kutai Timur	6 535	6 899
5. Berau	4 803	4 940
6. Penajam Paser Utara	2 990	3 137
7. Mahakam Ulu	548	510
Kota/Municipality		
1. Balikpapan	12 174	12 030
2. Samarinda	17 020	17 137
3. Bontang	3 370	3 347
Kalimantan Timur	66 759	67 736
2017	64 385	68 513
2016	64 635	63 261
2015	65 650	64 809
2014	66 904	67 121

Sumber/Source : Dinas Kesehatan Provinsi Kalimantan Timur/Regional Health Office of Kalimantan Timur Province

Tabel 4.2.21 Jumlah Donor Menurut Kabupaten/Kota dan Golongan Darah di Provinsi Kalimantan Timur, 2018

Table

Number of Blood Donators by Regency/Municipality Blood Type in Kalimantan Timur Province, 2018

Kabupaten/Kota Regency/Municipality	Golongan Darah Blood Type				Jumlah Total
	A	B	AB	O	
(1)	(2)	(3)	(4)	(5)	(6)
Kabupaten/Regency					
1. Paser	879	991	355	1 450	3 675
2. Kutai Barat	-	-	-	-	-
3. Kutai Kartanegara	-	-	-	-	-
4. Kutai Timur	915	863	177	1 210	3 165
5. Berau	743	822	207	1 236	3 008
6. Penajam Paser Utara*	-	-	-	-	-
7. Mahakam Ulu**	-	-	-	-	-
Kota/Municipality					
1. Balikpapan	5 236	5 741	1 527	8 231	20 735
2. Samarinda	8 162	9 064	2 402	12 025	31 653
3. Bontang	876	821	263	1 498	3 458
Kalimantan Timur	15 935	17 481	4 668	24 152	65 694
2017	17 922	19 473	5 300	27 731	70 426
2016	15 733	18 448	4 805	24 882	63 868
2015	14 769	16 441	4 010	23 510	58 730
2014	14 009	16 537	4 150	22 462	57 158

Catatan/Note : *) Terdapat PMI tetapi tidak memiliki UDD (Unit Donor Darah) serta tidak memiliki data/It has local Indonesian Red Cross Office but don't have Blood Donor Unit and don't have record

***) Tidak terdapat PMI dan UDD/It has neither local Indonesian Red Cross Office nor Blood Donor Unit

Sumber/Source : Palang Merah Indonesia Provinsi Kalimantan Timur/Indonesian Red Cross of Kalimantan Timur Province

Tabel 4.2.22 Jumlah Distribusi Darah Lengkap Menurut Bagian-Bagian dan Kabupaten/Kota di Provinsi Kalimantan Timur, 2018
Table
Number of Blood Distribution by Division and Regency/Municipality in Kalimantan Timur Province, 2018

Kabupaten/Kota <i>Regency/Municipality</i>	Bedah <i>Operation</i>	Kandungan <i>Womb</i>	Penyakit Dalam <i>Internal disease</i>
(1)	(2)	(3)	(4)
Kabupaten/Regency			
1. Paser	264	827	1 206
2. Kutai Barat	-	-	-
3. Kutai Kartanegara	-	-	-
4. Kutai Timur	45	800	908
5. Berau	297	923	913
6. Penajam Paser Utara*	-	-	-
7. Mahakam Ulu**	-	-	-
Kota/Municipality			
1. Balikpapan	2 856	2 570	13 177
2. Samarinda	3 488	3 201	27 204
3. Bontang	408	631	1 116
Kalimantan Timur	7 358	8 952	44 524
2017	7 211	9 824	46 594
2016	11 400	11 963	35 246
2015	10 116	15 404	28 552
2014	10 124	15 668	26 785

Lanjutan Tabel/Continued Table 4.2.22

Kabupaten/Kota Regency/Municipality	Kesehatan Anak Child Health	Lain-lain Others	Kirim ke Luar Send Out
(1)	(5)	(6)	(7)
Kabupaten/Regency			
1. Paser	656	612	1
2. Kutai Barat	-	-	-
3. Kutai Kartanegara	-	-	-
4. Kutai Timur	119	1 717	-
5. Berau	144	238	-
6. Penajam Paser Utara*	-	-	-
7. Mahakam Ulu**	-	-	-
Kota/Municipality			
1. Balikpapan	2 945	3 585	-
2. Samarinda	2 883	-	-
3. Bontang	535	1 089	-
Kalimantan Timur	7 282	7 241	1
2017	7 773	3 756	3 555
2016	9 993	6 781	960
2015	9 280	5 284	217
2014	6 434	6 338	679

Lanjutan Tabel/Continued Table 4.2.22

Kabupaten/Kota Regency/Municipality	Rusak Damage	Kadalu-warsa Expired Date	Sisa residual	Jumlah Total
(1)	(8)	(9)	(10)	(11)
Kabupaten/Regency				
1. Paser	-	13	-	3 579
2. Kutai Barat	-	-	-	-
3. Kutai Kartanegara	-	-	-	-
4. Kutai Timur	64	15	29	3 697
5. Berau	60	26	-	2 601
6. Penajam Paser Utara*	-	-	-	-
7. Mahakam Ulu**	-	-	-	-
Kota/Municipality				
1. Balikpapan	293	1 526	-	26 952
2. Samarinda	-	-	2 046	38 822
3. Bontang	155	80	-	4 014
Kalimantan Timur	572	1 660	2 075	79 665
2017	2 337	2 580	725	88 389
2016	4 438	171	208	85 192
2015	2 170	260	925	76 238
2014	795	791	256	71 898

Catatan/Note : *) Terdapat PMI tetapi tidak memiliki UDD (Unit Donor Darah) serta tidak memiliki data/It has local Indonesian Red Cross Office but don't have Blood Donor Unit and don't have record

***) Tidak terdapat PMI dan UDD/It has neither local Indonesian Red Cross Office nor Blood Donor Unit

Sumber/Source : Palang Merah Indonesia Provinsi Kalimantan Timur/Indonesian Red Cross of Kalimantan Timur Province

Tabel 4.2.23 Jumlah Relawan dan Pendoron Darah Menurut Kabupaten/Kota di Provinsi Kalimantan Timur, 2018
Number of Volunteers and Blood Donors by Regency Municipality in Kalimantan Timur Province, 2018

Kabupaten/Kota <i>Regency/Municipality</i>	Relawan <i>Volunteers</i>		
	PMR	KSR	TSR
(1)	(2)	(3)	(4)
Kabupaten/Regency			
1. Paser	1 040	40	20
2. Kutai Barat	328	-	8
3. Kutai Kartanegara	335	5	-
4. Kutai Timur	644	91	48
5. Berau	798	55	33
6. Penajam Paser Utara*	137	-	27
7. Mahakam Ulu**	-	-	-
Kota/Municipality			
1. Balikpapan	1 320	55	10
2. Samarinda	2 252	92	11
3. Bontang	1 035	35	15
Kalimantan Timur	7 889	373	172
2017	6 453	356	154
2016	6 129	339	49
2015	4 822	301	62
2014	2 464	211	30

Lanjutan Tabel/Continued Table 4.2.23

Kabupaten/Kota Regency/Municipality	Pendonor Blood Donors		Jumlah Total
	Tetap (Lama/ Ulang) Fixed (Old/ Repeat)	Tidak Tetap (Baru) Not Fixed (New)	
(1)	(5)	(6)	(7)
Kabupaten/Regency			
1. Paser	2 029	474	3 603
2. Kutai Barat	-	-	336
3. Kutai Kartanegara	2 311	617	3 268
4. Kutai Timur	2 415	750	3 948
5. Berau	1 743	1 149	3 778
6. Penajam Paser Utara*	-	-	164
7. Mahakam Ulu**	-	-	-
Kota/Municipality			
1. Balikpapan	12 300	7 889	21 574
2. Samarinda	24 180	5 982	32 517
3. Bontang	3 249	178	4 512
Kalimantan Timur	48 227	17 039	73 700
2017	52 431	16 862	78 273
2016	55 689	8 179	72 401
2015	51 458	7 272	65 930
2014	33 722	12 525	50 966

Catatan/Note : *) Terdapat PMI tetapi tidak memiliki UDD (Unit Donor Darah) serta tidak memiliki data/It has local Indonesian Red Cross Office but don't have Blood Donor Unit and don't have record

***) Tidak terdapat PMI dan UDD/It has neither local Indonesian Red Cross Office nor Blood Donor Unit

Sumber/Source : Palang Merah Indonesia Provinsi Kalimantan Timur/Indonesian Red Cross of Kalimantan Timur Province

Tabel 4.2.24 Jumlah Sarana dan Kegiatan Palang Merah Menurut Kabupaten/Kota di Provinsi Kalimantan Timur, 2018

Number of Means and Activities of the Red Cross by Regency/Municipality in Kalimantan Timur Province, 2018

Kabupaten/Kota <i>Regency/Municipality</i>	Bencana yang Ditangani <i>Disaster Handled</i>			Sarana <i>Means</i>	
	Banjir <i>Flood</i>	Kebakaran <i>Fire</i>	Lainnya <i>Others</i>	Ambulance <i>Ambulance</i>	Ambulance (Peralatan Lengkap) <i>Ambulance (Complete Equipment)</i>
(1)	(2)	(3)	(4)	(5)	(6)
Kabupaten/Regency					
1. Paser	-	3	1	1	1
2. Kutai Barat	-	-	-	-	-
3. Kutai Kartanegara	-	-	-	1	-
4. Kutai Timur	1	12	3	1	-
5. Berau	-	2	3	1	-
6. Penajam Paser Utara*	-	-	-	2	-
7. Mahakam Ulu**	-	-	-	-	-
Kota/Municipality					
1. Balikpapan	-	7	2	2	1
2. Samarinda	5	53	1	2	-
3. Bontang	-	-	-	2	-
Kalimantan Timur	6	77	10	12	2
2017	16	62	10	12	2
2016	3	40	9	12	1
2015	16	106	51	11	1
2014	7	20	8	10	1
2013	11	47	12	8	1

Sumber/Source : Palang Merah Indonesia Provinsi Kalimantan Timur/Indonesian Red Cross of Kalimantan Timur Province

SOCIAL AND WELFARE

4.3 PERUMAHAN DAN LINGKUNGAN

HOUSING AND ENVIRONMENT

Tabel 4.3.1 Distribusi Persentase Rumah Tangga Menurut Kabupaten/Kota dan Luas Lantai di Provinsi Kalimantan Timur, 2018
Percentage Distribution of Household Population by Regency/Municipality and Floor Area in Kalimantan Timur Province, 2018

Kabupaten/Kota Regency/Municipality	Luas Lantai/ Floor Area (m ²)					Jumlah Total
	≤19	20-49	50-99	100-149	150+	
(1)	(2)	(3)	(4)	(5)	(6)	(7)
Kabupaten/Regency						
1. Paser	0,99	39,96	44,99	9,60	4,46	100,00
2. Kutai Barat	2,27	25,73	45,13	18,55	8,32	100,00
3. Kutai Kartanegara	4,49	33,40	41,61	12,61	7,89	100,00
4. Kutai Timur	2,04	32,26	44,88	11,76	9,06	100,00
5. Berau	0,76	29,85	36,34	17,26	15,79	100,00
6. Penajam Paser Utara	2,54	33,03	45,57	11,87	6,99	100,00
7. Mahakam Ulu	0,46	21,51	48,52	18,56	10,95	100,00
Kota/Municipality						
1. Balikpapan	6,90	27,87	31,83	15,34	18,06	100,00
2. Samarinda	5,42	29,91	36,55	13,66	14,46	100,00
3. Bontang	2,95	31,78	35,40	12,37	17,51	100,00
Kalimantan Timur	4,13	31,31	39,02	13,53	12,02	100,00

Sumber/Source : Survei Sosial Ekonomi Nasional Kor, Maret 2018/National Socio Economic Survey kor, March 2018

Tabel 4.3.2 Distribusi Persentase Rumah Tangga Menurut Kabupaten/Kota dan Sumber Air Minum di Provinsi Kalimantan Timur, 2018
Table Percentage Distribution of Household Population by Regency/Municipality and source of Drinking Water in Kalimantan Timur Province, 2018

Kabupaten/Kota <i>Regency/Municipality</i>	Leding¹ <i>Piped Water¹</i>	Pompa <i>Pumped Water</i>	Air Dalam Kemasan² <i>Bottled Water²</i>	Sumur Terlindung <i>Protected Well</i>
(1)	(2)	(3)	(4)	(5)
Kabupaten/Regency				
1. Paser	17,82	3,67	48,50	8,99
2. Kutai Barat	5,93	14,30	45,73	7,17
3. Kutai Kartanegara	9,20	1,91	76,71	2,70
4. Kutai Timur	7,11	0,37	70,25	3,85
5. Berau	18,32	3,67	61,74	4,85
6. Penajam Paser Utara	1,31	7,01	74,64	6,65
7. Mahakam Ulu	0,00	1,24	69,55	6,95
Kota/Municipality				
1. Balikpapan	29,87	2,31	67,08	0,42
2. Samarinda	29,90	2,51	67,01	0,00
3. Bontang	18,83	0,37	77,05	1,09
Kalimantan Timur	18,66	2,88	67,59	2,71

Lanjutan Tabel/Continued Table 4.3.2

Kabupaten/Kota <i>Regency/Municipality</i>	Sumur Tak Terlindung <i>Unprotected Well</i>	Mata Air Terlindung <i>Protected Spring</i>	Mata Air Tak Terlindung <i>Unprotected Spring</i>
(1)	(6)	(7)	(8)
Kabupaten/Regency			
1. Paser	4,43	1,01	1,13
2. Kutai Barat	0,89	11,76	5,58
3. Kutai Kartanegara	4,10	1,76	1,16
4. Kutai Timur	7,33	0,26	0,50
5. Berau	1,13	2,46	0,21
6. Penajam Paser Utara	4,19	0,64	0,47
7. Mahakam Ulu	2,71	3,13	4,72
Kota/Municipality			
1. Balikpapan	0,01	0,00	0,00
2. Samarinda	0,12	0,33	2,05
3. Bontang	0,61	0,00	0,78
Kalimantan Timur	2,30	1,22	0,78

Lanjutan Tabel/Continued Table 4.3.2

Kabupaten/Kota	Air Permukaan Surface Water	Air Hujan Rainwater Collection	Lainnya Others	Jumlah Total
(1)	(9)	(10)	(11)	(12)
Kabupaten/Regency				
1. Paser	6,62	7,83	0,00	100,00
2. Kutai Barat	8,57	0,09	0,00	100,00
3. Kutai Kartanegara	2,45	0,00	0,00	100,00
4. Kutai Timur	3,90	6,42	0,00	100,00
5. Berau	4,72	2,91	0,00	100,00
6. Penajam Paser Utara	1,06	4,02	0,00	100,00
7. Mahakam Ulu	11,70	0,00	0,00	100,00
Kota/Municipality				
1. Balikpapan	0,00	0,32	0,00	100,00
2. Samarinda	0,10	0,03	0,00	100,00
3. Bontang	0,00	0,00	0,00	100,00
Kalimantan Timur	2,19	1,68	0,00	100,00

Catatan/Note: ¹ Leding meteran dan leding eceran/Metered piped and retail piped tap

² Air kemasan bermerek dan air isi ulang/Branded bottled and total refill water

Sumber/Source : Survei Sosial Ekonomi Nasional Kor, Maret 2018/National Socio Economic Survey kor, March 2018

Tabel 4.3.3 Distribusi Persentase Rumah Tangga Menurut Kabupaten/Kota dan Sumber Penerangan di Provinsi Kalimantan Timur, 2018
Table Percentage Distribution of Household Population by Regency/Municipality and Lighting source in Kalimantan Timur Province, 2018

Kabupaten/Kota <i>Regency/Municipality</i>	Listrik PLN <i>State Electricity Company</i>	Listrik Non-PLN <i>Own Electricity Company</i>	Bukan Listrik <i>Non Electricity</i>	Jumlah <i>Total</i>
(1)	(2)	(3)	(4)	(5)
Kabupaten/Regency				
1. Paser	83,75	14,79	1,46	100,00
2. Kutai Barat	77,72	21,48	0,81	100,00
3. Kutai Kartanegara	94,26	5,09	0,65	100,00
4. Kutai Timur	73,74	25,42	0,84	100,00
5. Berau	90,77	8,13	1,10	100,00
6. Penajam Paser Utara	98,13	1,16	0,71	100,00
7. Mahakam Ulu	75,16	24,36	0,49	100,00
Kota/Municipality				
1. Balikpapan	95,66	4,33	0,00	100,00
2. Samarinda	98,90	1,10	0,00	100,00
3. Bontang	94,93	4,92	0,15	100,00
Kalimantan Timur	91,96	7,57	0,47	100,00

Sumber/Source : Survei Sosial Ekonomi Nasional Kor, Maret 2018/*National Socio Economic Survey kor, March 2018*

Tabel 4.3.4 Distribusi Persentase Rumah Tangga Menurut Kabupaten/Kota dan Penggunaan Fasilitas Tempat Buang Air Besar di Provinsi Kalimantan Timur, 2018

Table

Percentage Distribution of Household Population by Regency/Municipality and Type of Toilet Facility Used by The Household in Kalimantan Timur Province, 2018

Kabupaten/Kota Regency/Municipality	Sendiri Not Shared	Bersama Shared	MCK Umum Public Facility	Tidak Meng- gunakan Not Using	Tidak ada No Facility	Jumlah Total
(1)	(2)	(3)	(4)	(5)	(6)	(7)
Kabupaten/Regency						
1. Paser	92,58	2,47	1,68	0,01	3,25	100,00
2. Kutai Barat	79,92	4,57	15,51	0,00	0,00	100,00
3. Kutai Kartanegara	85,26	2,52	4,84	0,22	7,16	100,00
4. Kutai Timur	90,14	2,51	4,48	0,00	2,87	100,00
5. Berau	91,56	2,36	6,08	0,00	0,00	100,00
6. Penajam Paser Utara	91,14	2,13	1,37	0,00	5,36	100,00
7. Mahakam Ulu	88,61	0,45	10,94	0,00	0,00	100,00
Kota/Municipality						
1. Balikpapan	97,04	2,11	0,60	0,00	0,25	100,00
2. Samarinda	94,08	2,71	3,00	0,00	0,21	100,00
3. Bontang	93,39	6,25	0,36	0,00	0,00	100,00
Kalimantan Timur	91,34	2,71	3,52	0,05	2,38	100,00

Sumber/Source : Survei Sosial Ekonomi Nasional Kor, Maret 2018/National Socio Economic Survey kor, March 2018

Tabel 4.3.5 Distribusi Persentase Rumah Tangga Menurut Kabupaten/Kota dan Bahan Bakar Utama untuk Memasak di Provinsi Kalimantan Timur, 2018
Table Percentage Distribution of Household Population by Regency/ Municipality and Type of Cooking Fuel in Kalimantan Timur Province, 2018

Kabupaten/Kota <i>Regency/Municipality</i>	Listrik <i>Electricity</i>	Gas/Elpiji ¹ <i>Gas/LPG¹</i>	Minyak Tanah <i>Kerosene</i>	Arang/Briket <i>Charcoal/ Briquet</i>
(1)	(2)	(3)	(4)	(5)
Kabupaten/Regency				
1. Paser	0,05	87,24	2,55	0,00
2. Kutai Barat	0,00	89,69	0,23	0,00
3. Kutai Kartanegara	0,18	94,97	0,37	0,00
4. Kutai Timur	0,00	95,93	0,00	0,71
5. Berau	0,00	89,23	2,26	0,20
6. Penajam Paser Utara	0,34	93,19	0,57	0,00
7. Mahakam Ulu	0,00	82,60	0,00	0,00
Kota/Municipality				
1. Balikpapan	0,73	94,47	1,42	0,00
2. Samarinda	0,17	96,72	1,95	0,00
3. Bontang	1,32	96,08	0,10	0,00
Kalimantan Timur	0,29	94,11	1,16	0,08

Lanjutan Tabel/Continued Table 4.3.5

Kabupaten/Kota Regency/Municipality	Kayu Wood	Lainnya ² Others ²	Jumlah Total
(1)	(6)	(7)	(8)
Kabupaten/Regency			
1. Paser	8,92	1,24	100,00
2. Kutai Barat	9,57	0,50	100,00
3. Kutai Kartanegara	3,16	1,32	100,00
4. Kutai Timur	3,01	0,36	100,00
5. Berau	7,72	0,59	100,00
6. Penajam Paser Utara	4,99	0,91	100,00
7. Mahakam Ulu	17,40	0,00	100,00
Kota/Municipality			
1. Balikpapan	0,02	3,37	100,00
2. Samarinda	0,39	0,77	100,00
3. Bontang	1,40	1,10	100,00
Kalimantan Timur	3,01	1,35	100,00

Catatan/Note : ¹ Elpiji 5,5 kg + elpiji 12 kg + elpiji 3 kg + gas kota/biogas/LPG 5,5 kg + LPG 12 kg + LPG 3 kg + natural gas/biogas

² Termasuk rumah tangga yang tidak memasak/Including households that do not cook

Sumber/Source : Survei Sosial Ekonomi Nasional Kor, Maret 2018/National Socio Economic Survey kor, March 2018

Tabel 4.3.6 Distribusi Persentase Rumah Tangga Menurut Kabupaten/Kota dan Status Penguasaan Bangunan Tempat Tinggal di Provinsi Kalimantan Timur, 2018

Table Percentage Distribution of Household Population by Regency/Municipality and Dwelling Ownership Status in Kalimantan Timur Province, 2018

Kabupaten/Kota <i>Regency/Municipality</i>	Milik Sendiri <i>Private</i>	Kontrak/Sewa <i>Lease/Rent</i>	Lainnya <i>Others</i>	Jumlah <i>Total</i>
(1)	(2)	(3)	(4)	(5)
Kabupaten/Regency				
1. Paser	79,18	10,75	10,06	100,00
2. Kutai Barat	84,41	8,05	7,54	100,00
3. Kutai Kartanegara	81,85	10,71	7,43	100,00
4. Kutai Timur	72,00	13,06	14,94	100,00
5. Berau	73,46	16,60	9,94	100,00
6. Penajam Paser Utara	80,42	9,68	8,90	100,00
7. Mahakam Ulu	89,78	5,12	5,11	100,00
Kota/Municipality				
1. Balikpapan	61,82	22,39	15,80	100,00
2. Samarinda	59,49	27,43	13,08	100,00
3. Bontang	58,15	27,48	14,39	100,00
Kalimantan Timur	70,31	17,90	11,79	100,00

Sumber/Source : Survei Sosial Ekonomi Nasional Kor, Maret 2018/National Socio Economic Survey kor, March 2018

Tabel 4.3.7 Distribusi Persentase Rumah Tangga Menurut Kabupaten/Kota dan Jenis Lantai Terluas di Provinsi Kalimantan Timur, 2018
Percentage Distribution of Household Population by Regency/Municipality and Main Material of Dwelling Floor in Kalimantan Timur Province, 2018

Kabupaten/Kota Regency/Municipality	Bukan Tanah Not earth/sand	Tanah ¹ Earth/sand ¹	Jumlah Total
(1)	(2)	(3)	(4)
Kabupaten/Regency			
1. Paser	98,87	1,13	100,00
2. Kutai Barat	99,80	0,20	100,00
3. Kutai Kartanegara	98,80	1,20	100,00
4. Kutai Timur	99,25	0,75	100,00
5. Berau	100,00	0,00	100,00
6. Penajam Paser Utara	98,61	1,39	100,00
7. Mahakam Ulu	0,00	100,00	100,00
Kota/Municipality			
1. Balikpapan	100,00	0,00	100,00
2. Samarinda	99,63	0,37	100,00
3. Bontang	99,52	0,48	100,00
Kalimantan Timur	99,40	0,60	100,00

Catatan/Note : ¹ Termasuk "lainnya"/Including "others"

Sumber/Source : Survei Sosial Ekonomi Nasional Kor, Maret 2018/National Socio Economic Survey kor, March 2018

Tabel 4.3.8 Persentase Rumah Tangga yang Memiliki Akses Terhadap Sanitasi Layak Menurut Kabupaten/Kota di Provinsi Kalimantan Timur, 2014-2018

Table Percentage of Household Population by Regency/Municipality and Improved Sanitation in Kalimantan Timur Province, 2014-2018

Kabupaten/Kota Regency/Municipality	2014	2015	2016	2017	2018
(1)	(2)	(3)	(4)	(5)	(6)
Kabupaten/Regency					
1. Paser	47,73	54,29	54,40	54,30	72,48
2. Kutai Barat	35,94	20,71	38,60	53,30	63,53
3. Kutai Kartanegara	76,08	59,66	61,80	53,70	63,80
4. Kutai Timur	62,14	42,00	54,80	72,80	80,15
5. Berau	80,60	68,21	73,40	59,50	81,97
6. Penajam Paser Utara	50,26	63,14	68,90	64,70	67,40
7. Mahakam Ulu	**	51,75	24,40	33,40	41,61
Kota/Municipality					
1. Balikpapan	93,82	83,43	83,60	91,20	86,00
2. Samarinda	96,19	87,68	93,50	87,40	92,89
3. Bontang	88,77	89,98	82,20	91,50	94,73
Kalimantan Timur	**	68,83	72,70	72,80	79,43

Sumber/Source : Survei Sosial Ekonomi Nasional Kor, Maret 2018/National Socio Economic Survey kor, March 2018

Tabel 4.3.9 Persentase Rumah Tangga yang Memiliki Akses Terhadap Sumber Air Minum Layak Menurut Kabupaten/Kota di Provinsi Kalimantan Timur, 2014-2018
Percentage of Household Population by Regency/Municipality and Improved Drinking Water in Kalimantan Timur Province, 2014-2018

Kabupaten/Kota Regency/Municipality	2014	2015	2016	2017	2018
(1)	(2)	(3)	(4)	(5)	(6)
Kabupaten/Regency					
1. Paser	27,90	36,06	36,38	29,09	33,87
2. Kutai Barat	19,10	26,11	36,66	7,20	29,43
3. Kutai Kartanegara	23,60	22,17	29,58	12,52	13,99
4. Kutai Timur	13,40	19,75	14,10	22,66	17,04
5. Berau	33,30	29,52	29,71	15,55	29,14
6. Penajam Paser Utara	22,70	21,83	21,59	5,16	14,20
7. Mahakam Ulu	-	47,25	5,04	0,09	5,58
Kota/Municipality					
1. Balikpapan	68,40	35,37	31,78	33,50	31,95
2. Samarinda	32,00	36,15	23,30	29,97	31,65
3. Bontang	26,20	14,28	17,26	23,67	20,05
Kalimantan Timur	30,50	29,15	26,68	22,70	24,98

Sumber/Source : Survei Sosial Ekonomi Nasional Kor, Maret 2018/National Socio Economic Survey kor, March 2018

SOCIAL AND WELFARE

4.4 KRIMINALITAS

CRIME

Tabel 4.4.1 Jumlah Tindak Pidana Menurut Kepolisian Resort di Provinsi Kalimantan Timur, 2015–2018
Number of Crime by Departmental (Resort) Police Office in Kalimantan Timur Province, 2015–2018

Kepolisian Resort Departmental (Resort) Police Office	Jumlah Tindak Pidana/Number of Crime			
	2015	2016	2017	2018
(1)	(2)	(3)	(4)	(5)
POLDA				
1. Ditreskrimum	287	237	338	300
2. Ditreskrimsus	66	45	58	62
3. Ditresnarkoba	36	242	192	216
4. Dipolairud	38	46	46	25
Kabupaten/Regency				
1. Paser	489	510	408	303
2. Kutai Barat*	384	291	298	203
3. Kutai Kartanegara	1 196	1 430	1 057	606
4. Kutai Timur	593	471	430	345
5. Berau	285	411	396	399
6. Penajam Paser Utara	251	235	226	220
7. Mahakam Ulu*
Kota/Municipality				
1. Balikpapan	2 526	2 188	2 114	1 976
2. Samarinda	3 211	3 315	2 680	1 807
3. Bontang	610	359	308	253
Kalimantan Timur	9 362	9 780	8 551	6 715

Catatan/Note : Data Mahakam Ulu masih bergabung dengan Kutai Barat/Mahakam Ulu still join Kutai Barat

Sumber/Source : Kepolisian Daerah Provinsi Kalimantan Timur/Police Office of Kalimantan Timur Province

Tabel 4.4.2 Jumlah Risiko Penduduk Terjadi Tindak Pidana per 100.000 Penduduk Menurut Kepolisian Resort di Provinsi Kalimantan Timur, 2015–2018
Number of Crime Rate per 100,000 Population by Departmental (Resort) Police Office in Kalimantan Timur Province, 2015–2018

Kepolisian Resort Departmental (Resort) Police Office	Risiko Penduduk Terjadi Tindak Pidana per 100.000 Penduduk Crime Rate per 100,000 Population			
	2015	2016	2017	2018
(1)	(2)	(3)	(4)	(5)
Kabupaten/Regency				
1. Paser	1 987	2 073	1 658	1 231
2. Kutai Barat	2 447	1 854	1 899	1 293
3. Kutai Kartanegara	1 825	2 183	1 613	925
4. Kutai Timur	1 434	1 139	1 040	834
5. Berau	1 368	1 973	1 901	1 916
6. Penajam Paser Utara	1 374	1 474	1 417	1 379
7. Mahakam Ulu
Kota/Municipality				
1. Balikpapan	4 132	3 579	3 458	3 232
2. Samarinda	4 250	4 387	3 547	2 524
3. Bontang	3 714	2 186	1 875	1 340
Kalimantan Timur	284	356	209	164

Catatan/Note : Data Mahakam Ulu masih bergabung dengan Kutai Barat/Mahakam Ulu still join Kutai Barat

Sumber/Source : Kepolisian Daerah Provinsi Kalimantan Timur/Police Office of Kalimantan Timur Province

Tabel 4.4.3 Persentase Penyelesaian Tindak Pidana Menurut Kepolisian Resort di Provinsi Kalimantan Timur, 2015–2018
Table Percentage of Crime Clearance by Departmental (Resort) Police Office in Kalimantan Timur Province, 2015–2018

Kepolisian Resort Departmental (Resort) Police Office	Persentase Penyelesaian Tindak Pidana Percentage of Crime Clearance			
	2015	2016	2017	2018
(1)	(2)	(3)	(4)	(5)
Polda				
1. Ditreskrim	79,00	89,00	63,00	89,00
2. Ditreskrimsus	81,00	53,00	86,00	53,00
3. Ditresnarkoba	80,00	84,00	83,00	78,00
4. Ditpolairud	94,00	93,00	86,00	100,00
Kabupaten/Regency				
1. Paser	57,46	60,98	71,00	89,00
2. Kutai Barat*	31,25	55,67	82,00	88,00
3. Kutai Kartanegara	75,67	81,68	78,00	95,00
4. Kutai Timur	43,51	76,01	84,00	80,00
5. Berau	70,53	69,83	70,00	75,00
6. Penajam Paser Utara	78,88	78,30	85,00	91,00
7. Mahakam Ulu*
Kota/Municipality				
1. Balikpapan	71,69	61,56	70,00	73,00
2. Samarinda	62,85	61,56	73,00	82,00
3. Bontang	51,80	61,56	96,00	92,00
Kalimantan Timur	64,00	69,00	75,00	81,00

Catatan/Note : Data Mahakam Ulu masih bergabung dengan Kutai Barat/Mahakam Ulu still join Kutai Barat

Sumber/Source : Kepolisian Daerah Provinsi Kalimantan Timur/Police Office of Kalimantan Timur Province

Tabel 4.4.4 Jumlah Selang Waktu Terjadinya Tindak Pidana Menurut Kepolisian Resort di Provinsi Kalimantan Timur, 2015–2018
Number of Time Interval of Crime Occurance by Departmental (Resort) Police Office in Kalimantan Timur Province, 2015–2018

Kepolisian Resort <i>Departmental (Resort) Police Office</i>	Selang Waktu Terjadinya Tindak Pidana ¹ <i>Time Interval of Crime Occurance¹</i>			
	2015	2016	2017	2018
(1)	(2)	(3)	(4)	(5)
Kabupaten/Regency				
1. Paser	17.54'	17.6'	21.24'	28.54'
2. Kutai Barat	29.6'	32.15'	32.5'	34.35'
3. Kutai Kartanegara	7.18'	6.7'	8.12'	14.24'
4. Kutai Timur	14.42'	17.25'	20.10'	36.10'
5. Berau	30.42'	21.18'	22.6'	22.10'
6. Penajam Paser Utara	32.5'	32.2'	33.45'	33.50'
7. Mahakam Ulu
Kota/Municipality				
1. Balikpapan	3.24'	4.00'	4.06'	4.24'
2. Samarinda	2.42'	2.36'	3.12'	4.48'
3. Bontang	14.18'	24.24'	34.05'	34.36'
Kalimantan Timur	6'36"	4'33"	1.1'	1.18'

Catatan/Note : ¹ .=jam/hours; '=menit/minutes; " =detik/second
 Data Mahakam Ulu masih bergabung dengan Kutai Barat/Mahakam Ulu still join Kutai Barat

Sumber/Source : Kepolisian Daerah Provinsi Kalimantan Timur/Police Office of Kalimantan Timur Province

SOCIAL AND WELFARE

Tabel 4.4.5 Jumlah Tahanan Menurut Bulan dan Jenis Kelamin pada Kepolisian Daerah Provinsi Kalimantan Timur, 2018
Number of Prisoners by Month and Sex on Regional Police of Kalimantan Timur Province, 2018

Bulan Month	Dewasa Adult		Anak-anak Children		Jumlah Total
	Laki-Laki Male	Perempuan Female	Laki-Laki Male	Perempuan Female	
	(2)	(3)	(4)	(5)	
(1)	(2)	(3)	(4)	(5)	(6)
Januari/January	973	55	4	-	1 032
Februari/February	1 056	67	8	-	1 131
Maret/March	828	57	7	-	892
April/April	805	56	1	-	862
Mei/May	848	50	1	-	899
Juni/June	804	59	1	-	864
Juli/July	759	57	1	-	817
Agustus/August	744	56	2	-	802
September/September	755	56	3	1	815
Oktober/October	640	31	2	-	673
November/November	571	36	2	-	609
Desember/December	511	34	1	-	546
Jumlah/Total	9 294	614	33	1	9 942
2017	943	57	4	-	1 004
2016	15 117	1 140	42	-	16 299

Sumber/Source : Kepolisian Daerah Provinsi Kalimantan Timur/Police Office of Kalimantan Timur Province

Table 4.4.6 Jumlah Kasus Ilegal Logging Kehutanan, Pertambangan, Perikanan dan Perdagangan Ilegal Menurut Kepolisian Resort di Provinsi Kalimantan Timur, 2018
Cases of Illegal Logging, Mining, Fishing, and Illegal Trafficking by Departmental (Resort) Police Office in Kalimantan Timur Province, 2018

Kepolisian Resort <i>Departmental (Resort) Police Office</i>	Jenis Kejahatan <i>Type of Illegal Case</i>			
	Kehutanan <i>Logging</i>	Pertambangan <i>Mining</i>	Perikanan <i>Fishing</i>	Perdagangan <i>Trafficking</i>
(1)	(2)	(3)	(4)	(5)
Kabupaten/Regency				
1. Paser	4	-	-	-
2. Kutai Barat	5	-	-	-
3. Kutai Kartanegara	-	6	-	2
4. Kutai Timur	9	-	-	-
5. Berau	7	-	-	-
6. Penajam Paser Utara	1	3	-	-
7. Mahakam Ulu
Kota/Municipality				
1. Balikpapan	7	-	-	-
2. Samarinda	-	4	-	-
3. Bontang	-	-	-	-
Kalimantan Timur	33	13	-	2
2017	65	9	19	2
2016	29	5	4	2

Sumber/Source : Kepolisian Daerah Provinsi Kalimantan Timur/Police Office of Kalimantan Timur Province

Tabel 4.4.7 Jumlah Kasus Kriminalitas Menurut Jenisnya di Provinsi Kalimantan Timur, 2015 - 2018
Number of Crime Cases by Type in Kalimantan Timur Province, 2015 - 2018

Jenis Kriminal <i>Type of Crime</i>	2015	2016	2017	2018
(1)	(2)	(3)	(4)	(5)
Kasus Narkoba <i>Drug Cases</i>	999	2 438	1 635	1 582
Kasus Pembunuhan <i>Murder Cases</i>	39	33	23	19
Kasus Kejahatan Seksual <i>Sexual Abuse Cases</i>	222	56	96	77
Kasus Penganiayaan <i>Persecution Cases</i>	650	821	499	444
Kasus Pencurian <i>Theft Cases</i>	2 011	1 824	1 242	981
Kasus Penipuan <i>Fraud Cases</i>	407	370	350	331
Kasus Pemalsuan Uang <i>Counterfeit Money Cases</i>	2	6	8	7
Jumlah/Total	4 330	5 548	3 853	3 441

Sumber/Source : Kepolisian Daerah Provinsi Kalimantan Timur/Police Office of Kalimantan Timur Province

Tabel 4.4.8 Jumlah Kegiatan Demonstrasi Menurut Jenis dan Kepolisian Resort di Provinsi Kalimantan Timur, 2018

Number of Demonstration Activities by Type and Departmental (Resort) Police Office in Kalimantan Timur Province, 2018

Kepolisian Resort <i>Departmental (Resort) Police Office</i>	Jenis Demonstrasi <i>Demonstration Type</i>			Jumlah <i>Total</i>
	Politik <i>Political</i>	Ekonomi <i>Economic</i>	Sosial <i>Social</i>	
(1)	(2)	(3)	(4)	(5)
Kabupaten/Regency				
1. Paser	2	23	31	56
2. Kutai Barat	-	11	17	28
3. Kutai Kartanegara	2	21	24	47
4. Kutai Timur	-	13	17	30
5. Berau	2	17	26	45
6. Penajam Paser Utara	2	11	18	31
7. Mahakam Ulu
Kota/Municipality				
1. Balikpapan	3	10	34	47
2. Samarinda	4	13	36	53
3. Bontang	-	10	18	28
Kalimantan Timur	15	129	221	365
2017	12	121	201	334
2016	4	112	187	303
2015	2	125	197	324
2014	5	111	176	292

Sumber/Source : Kepolisian Daerah Provinsi Kalimantan Timur/Police Office of Kalimantan Timur Province

Tabel 4.4.9 Jumlah Hakim, Panitera dan Juru Sita Provinsi Kalimantan Timur, 2018
Table
Number of Judges, Clerks of Court and Ushers of Kalimantan Timur Province, 2018

Pengadilan Tinggi/ Pengadilan Negeri <i>High Court / District Court</i>	Hakim <i>Judges</i>	Panitera <i>Clerks of Court</i>	Panitera Pengganti <i>Subtitute Clerks</i>	Juru Sita <i>Bailiff</i>	Juru Sita Pengganti <i>Subtitute Bailiff</i>
(1)	(2)	(3)	(4)	(5)	(6)
PT Kalimantan Timur	17	1	14	-	-
PN Samarinda	17	1	16	4	5
PN Balikpapan	16	1	12	1	8
PN Tenggarong	10	1	11	1	2
PN Tanah Grogot	4	1	6	2	-
PN Tanjung Redeb	6	1	6	2	-
PN Bontang	4	1	5	1	1
PN Sangatta	7	1	7	2	-
PN Kutai Barat	4	1	3	-	2
PN Penajam	3	1	5	1	-
Jumlah/Total	88	10	85	14	18
2017	95	9	57	12	24
2016	96	9	60	12	27

Sumber/Source : Pengadilan Tinggi Kalimantan Timur/High Court of Kalimantan Timur Province

Tabel 4.4.10 Kapasitas Lapas/Rutan, Jumlah Narapidana dan Tahanan Menurut Jenis Kelamin dan Lapas di Provinsi Kalimantan Timur, 2018
Capacities of Prison, Prisoners and Detainees by Sex and Penitentiary in Kalimantan Timur Province, 2018

Lapas/Rutan <i>Penitentiary</i>	Kapasitas <i>Capacities of prison (orang)</i>	Narapidana <i>Prisoner</i>	
		Laki-laki <i>Male</i>	Perempuan <i>Female</i>
(1)	(2)	(3)	(4)
Lapas Balikpapan	235	995	-
Lapas Samarinda	217	845	50
Lapas Tarakan	421	834	62
Lapas Nunukan	260	722	79
Lapas Tenggarong	350	1 066	75
Lapas Bontang	376	915	54
Lapas Narkotika Samarinda	352	1 353	205
Lapas Perempuan Samarinda	252	-	205
LPKA Samarinda	150	-	-
Rutan Samarinda	442	573	32
Rutan Balikpapan	186	392	57
Rutan Tanah Grogot	160	375	22
Rutan Tanjung Redeb	185	579	62
Jumlah/Total	3 586	8 649	903
2017	2 513	6 118	498
2016	2 513	4 408	364
2015	2 683	3 584	254
2014	2 420	3 181	244

Lanjutan Tabel/Continued Table 4.4.10

Lapas/Rutan <i>Penitentiary</i>	Tahanan <i>Detainee</i>	
	Laki-laki <i>Male</i>	Perempuan <i>Female</i>
(1)	(5)	(6)
Lapas Balikpapan	10	-
Lapas Samarinda	26	1
Lapas Tarakan	287	31
Lapas Nunukan	205	9
Lapas Tenggarong	281	9
Lapas Bontang	101	9
Lapas Narkotika Samarinda	-	-
Lapas Perempuan Samarinda	-	-
LPKA Samarinda	-	-
Rutan Samarinda	812	45
Rutan Balikpapan	424	51
Rutan Tanah Grogot	217	14
Rutan Tanjung Redeb	156	14
Jumlah/Total	2 519	183
2017	2 225	160
2016	2 467	160
2015	1 788	128
2014	1 332	75

Sumber/Source : Kanwil Kementerian Hukum dan HAM Provinsi Kalimantan Timur/Ministry of Law Human Rights of Kalimantan Timur Regional Office

Tabel 4.4.11 Jumlah Pemberian Izin Tinggal Keimigrasian dan Penerbitan Paspor di Provinsi Kalimantan Timur, 2018
Number of Immigration Residence Permit Granted and Passport Issued in Kalimantan Timur Province, 2018

UPT	Pemberian Izin <i>Residence Permit</i>				Passport <i>Passport</i>	
	KITAP <i>Permanent Stay Permit Card</i>	KITAS <i>Temporary Stay Permit Card</i>	ITK <i>Visit Permit</i>	Jumlah <i>Total</i>	24 Hal <i>24 Pages</i>	48 Hal <i>48 Pages</i>
(1)	(2)	(3)	(4)	(5)	(6)	(7)
Kanim I TPI Balikpapan	20	599	272	891	-	18 931
Kanim Kelas I TPI Samarinda	11	1 110	1 687	2 808	-	21 402
Kanim Kelas III Non TPI Tanjung Redeb	-	115	61	176	1	2 447

Sumber/*Source* : Kanwil Kementerian Hukum dan HAM Provinsi Kalimantan Timur/*Ministry of Law Human Rights of Kalimantan Timur Regional Office*

4.5 AGAMA DAN SOSIAL LAINNYA
RELIGION AND OTHER SOCIAL AFFAIRS

Tabel 4.5.1 Jumlah Jemaah Haji yang Diberangkatkan¹ ke Tanah Suci Mekah Menurut Kabupaten/Kota di Provinsi Kalimantan Timur, 2018
Table Number of Hajj Pilgrims Departured¹ to the Holyland of Mecca by Regency/Municipality in Kalimantan Timur Province, 2018

Kabupaten/Kota <i>Regency/Municipality</i>	2018
(1)	(2)
Kabupaten/Regency	
1. Paser	248
2. Kutai Barat	94
3. Kutai Kartanegara	525
4. Kutai Timur	181
5. Berau	149
6. Penajam Paser Utara	129
7. Mahakam Ulu	...
Kota/Municipality	
1. Balikpapan	518
2. Samarinda	579
3. Bontang	146
Kalimantan Timur	2 569

Catatan/Note : ¹ Melalui Kementerian Agama/*Managed by Ministry of Religious Affairs*
 Sumber/Source : Kementerian Agama RI, Direktorat Jenderal Penyelenggaraan Haji dan Umrah/
Ministry of Religious Affairs, Directorate General of the Organization of Hajj and Umrah

Tabel 4.5.2 Jumlah Pernikahan, Talak dan Cerai Menurut Kabupaten/Kota di Provinsi Kalimantan Timur, 2018
Number of Marriages and Divorces by Regency/Municipality in Kalimantan Timur Province, 2018

Kabupaten/Kota <i>Regency/Municipality</i>	Nikah <i>Marriages</i>	Cerai <i>Divorces</i>		
		Cerai Talak <i>Divorce by Talak</i>	Cerai Gugat <i>Divorce by Petition</i>	Jumlah Cerai <i>Total Divorce</i>
(1)	(2)	(3)	(4)	(5)
<i>Kabupaten/Regency</i>				
1. Paser	2 172	217	591	808
2. Kutai Barat	682	–	–	–
3. Kutai Kartanegara	5 085	308	892	1 200
4. Kutai Timur	2 353	127	305	432
5. Berau	1 926	110	342	452
6. Penajam Paser Utara	1 306	3	11	14
7. Mahakam Hulu	51
<i>Kota/Municipality</i>				
1. Balikpapan	4 595	418	1 198	1 616
2. Samarinda	5 666	433	1 426	1 859
3. Bontang	1 143	119	262	381
Kalimantan Timur	24 979	1 970	5 779	7 749

Catatan/Note : *Termasuk bedolan (nikah di luar KUA)/ *Including registration conducted outside the Religious Affairs Office (KUA)*

Sumber/Source : *Kementerian Agama RI (Dirjen Bimas Islam) per 4 Maret 2019/*Ministry of Religious Affairs (Directorate General of Islamic Community Guidance) per March 4th 2019*

Tabel 4.5.3 Jumlah Perceraian Menurut Faktor dan Kabupaten/Kota di Provinsi Kalimantan Timur, 2018
Number of Divorces by Factors and Regency/Municipality in Kalimantan Timur Province, 2018

Kabupaten/Kota Regency/Municipality	Zina Adultery	Mabuk Alchol Abuse	Madat Drug Abuse	Judi Gambling
(1)	(2)	(3)	(4)	(5)
Kabupaten/Regency				
1. Paser	-	-	-	-
2. Kutai Barat	-	-	-	-
3. Kutai Kartanegara	-	3	-	-
4. Kutai Timur	-	1	-	-
5. Berau	3	6	-	8
6. Penajam Paser Utara	-	-	-	-
7. Mahakam Hulu
Kota/Municipality				
1. Balikpapan	1	18	5	10
2. Samarinda	7	20	52	21
3. Bontang	-	-	-	-
Kalimantan Timur	11	49	59	39

Lanjutan Tabel/Continued Table 4.5.3

Kabupaten/Kota <i>Regency/ Municipality</i>	Meninggalkan Salah satu Pihak <i>Spousal Abandonment</i>	Dihukum Penjara <i>Incarceration</i>	Poligami <i>Polygamy</i>	Kekerasan Dalam Rumah Tangga <i>Domestic Violence</i>	Cacat Badan <i>Disability</i>
(1)	(6)	(7)	(8)	(9)	(10)
Kabupaten/ Regency					
1. Paser	300	8	12	147	-
2. Kutai Barat	-	-	-	-	-
3. Kutai Kartanegara	224	9	-	22	-
4. Kutai Timur	45	5	4	-	-
5. Berau	142	6	-	12	-
6. Penajam Paser Utara	-	-	-	2	-
7. Mahakam Hulu
Kota/Municipality					
1. Balikpapan	383	25	3	11	1
2. Samarinda	318	22	51	110	3
3. Bontang	55	-	-	-	-
Kalimantan Timur	1 615	87	72	307	4

Lanjutan Tabel/Continued Table 4.5.3

Kabupaten/Kota <i>Regency/ Municipality</i>	Perselisihan dan Pertengkar Terus Menerus <i>Constant Arguing</i>	Kawin Paksa <i>Forced Marriage</i>	Murtad <i>Apostate</i>	Ekonomi <i>Financial Problems</i>	Lain-lain <i>Others</i>	Jumlah <i>Total</i>
(1)	(11)	(12)	(13)	(14)	(15)	(16)
Kabupaten/ Regency						
1. Paser	225	-	-	120	-	812
2. Kutai Barat	-	-	-	-	-	-
3. Kutai Kartanegara	539	-	-	332	-	1 129
4. Kutai Timur	361	-	1	3	-	420
5. Berau	173	-	2	91	-	443
6. Penajam Paser Utara	7	-	-	2	-	11
7. Mahakam Hulu
Kota/Municipality						
1. Balikpapan	859	1	15	270	-	1 602
2. Samarinda	794	10	10	423	-	1 841
3. Bontang	285	-	1	41	-	382
Kalimantan Timur	4 028	11	31	1 298	16	7 627

Sumber/Source : Mahkamah Agung (Dirjen Badan Peradilan Agama) per 4 Maret 2019/ *The Supreme Court (Directorate General of Religious Justice Affairs) per March 4th 2019*

Tabel 4.5.4 Jumlah Penduduk Menurut Kabupaten/Kota dan Agama yang Dianut di Provinsi Kalimantan Timur, 2018
Number of Population by Regency/Municipality and Religion in Kalimantan Timur Province, 2018

Kabupaten/Kota <i>Regency/Municipality</i>	Islam <i>Islam</i>	Protestan <i>Christian</i>	Katolik <i>Catholic</i>
(1)	(2)	(3)	(4)
Kabupaten/Regency			
1. Paser	242 627	8 536	7 446
2. Kutai Barat	73 095	48 888	33 121
3. Kutai Kartanegara	621 955	38 513	11 562
4. Kutai Timur	339 393	43 873	33 731
5. Berau	190 048	20 755	11 936
6. Penajam Paser Utara	161 889	6 458	2 036
7. Mahakam Ulu	5 787	4 024	18 942
Kota/Municipality			
1. Balikpapan	585 296	45 657	11 450
2. Samarinda	711 030	39 895	18 915
3. Bontang	160 719	15 113	3 136
Kalimantan Timur	3 091 839	271 712	152 275

Lanjutan Tabel/Continued Table 4.5.4

Kabupaten/Kota Regency/Municipality	Hindu Hindu	Budha Buddha	Konghucu Confucian- ism	Lainnya Other	Jumlah Total
(1)	(5)	(6)	(7)	(8)	(9)
Kabupaten/Regency					
1. Paser	392	414	-	2	259 417
2. Kutai Barat	116	30	-	150	155 400
3. Kutai Kartanegara	2 398	201	14	115	674 758
4. Kutai Timur	2 573	156	10	20	419 756
5. Berau	185	609	20	3	223 556
6. Penajam Paser Utara	76	15	-	1	170 475
7. Mahakam Ulu	77	1	-	2	28 833
Kota/Municipality					
1. Balikpapan	1 350	6 013	20	20	649 806
2. Samarinda	769	7 893	269	112	778 883
3. Bontang	311	127	-	2	179 408
Kalimantan Timur	8 247	15 459	333	427	3 540 292

Sumber/Source : Kanwil Kementerian Agama Provinsi Kalimantan Timur/Religius Affair Ministry of Kalimantan Timur Province

Tabel 4.5.5 Jumlah Tempat Peribadatan Menurut Kabupaten/Kota di Provinsi Kalimantan Timur, 2018
Number of Worship Facilities by Regency/Municipality in Kalimantan Timur Province, 2018

Kabupaten/Kota <i>Regency/Municipality</i>	Masjid <i>Mosque</i>	Mushola <i>Mushola</i>	Gereja Protestan <i>Christian Church</i>
(1)	(2)	(3)	(4)
Kabupaten/Regency			
1. Paser	248	221	80
2. Kutai Barat	133	105	470
3. Kutai Kartanegara	802	903	180
4. Kutai Timur	462	373	199
5. Berau	219	155	137
6. Penajam Paser Utara	196	205	48
7. Mahakam Ulu	16	1	11
Kota/Municipality			
1. Balikpapan	446	262	124
2. Samarinda	394	727	167
3. Bontang	134	60	77
Kalimantan Timur	3 050	3 012	1 493
2017	2 030	1 791	1 473
2016	3 750	2 680	1 297
2015	3 088	3 368	1 042
2014	3 030	3 368	1 046

Lanjutan Tabel/Continued Table 4.5.5

Kabupaten/Kota Regency/Municipality	Gereja Katholik Catholic Church	Pura Temple	Vihara Vihara	Kelenteng Confucian Temple
(1)	(5)	(6)	(7)	(8)
Kabupaten/Regency				
1. Paser	15	1	2	-
2. Kutai Barat	91	1	1	-
3. Kutai Kartanegara	41	13	4	-
4. Kutai Timur	26	22	1	-
5. Berau	48	2	3	1
6. Penajam Paser Utara	6	-	-	-
7. Mahakam Ulu	40	-	-	-
Kota/Municipality				
1. Balikpapan	6	-	8	1
2. Samarinda	15	5	11	-
3. Bontang	6	2	1	-
Kalimantan Timur	294	46	31	2
2017	294	48	29	2
2016	295	52	30	4
2015	294	50	28	4
2014	295	50	27	4

Sumber/Source : Kanwil Kementerian Agama Provinsi Kalimantan Timur/Religius Affair Ministry of Kalimantan Timur Province

Tabel 4.5.6 Jumlah Kejadian Bencana Alam Menurut Kabupaten/Kota di Provinsi Kalimantan Timur, 2018

Table

Number of Natural Disasters by Regency Municipality in Kalimantan Timur Province, 2018

Kabupaten/Kota <i>Regency/Municipality</i>	Gempa Bumi <i>Earthquake</i>	Letusan Gunung Api <i>Volcanic Eruption</i>	Tsunami <i>Tsunami</i>	Tanah Longsor <i>Landslide</i>	Banjir <i>Floods</i>
(1)	(2)	(3)	(4)	(5)	(6)
Kabupaten/Regency					
1. Paser	-	-	-	1	1
2. Kutai Barat	-	-	-	-	1
3. Kutai Kartanegara	-	-	-	-	2
4. Kutai Timur	-	-	-	-	1
5. Berau	-	-	-	4	13
6. Penajam Paser Utara	-	-	-	-	-
7. Mahakam Ulu	-	-	-	1	-
Kota/Municipality					
1. Balikpapan	-	-	-	17	5
2. Samarinda	-	-	-	11	5
3. Bontang	-	-	-	2	3
Kalimantan Timur	-	-	-	36	31

Lanjutan Tabel/Continued Table 4.5.6

Kabupaten/Kota <i>Regency/Municipality</i>	Banjir Bandang <i>Flash Floods</i>	Kekeringan <i>Drought</i>	Kebakaran Hutan dan Lahan <i>Forest and Land Fires</i>	Angin Puting Beliung <i>Tornado</i>	Gelombang Pasang / Abrasi <i>Tidal Wave / Abrasion</i>
(1)	(7)	(8)	(9)	(10)	(11)
Kabupaten/Regency					
1. Paser	-	-	1	2	2
2. Kutai Barat	-	-	4	6	-
3. Kutai Kartanegara	-	-	2	-	-
4. Kutai Timur	-	-	13	-	-
5. Berau	-	-	20	-	-
6. Penajam Paser Utara	-	-	-	-	-
7. Mahakam Ulu	-	-	26	2	-
Kota/Municipality					
1. Balikpapan	-	-	21	-	1
2. Samarinda	-	-	4	-	-
3. Bontang	-	-	11	-	-
Kalimantan Timur	-	-	102	10	3

Sumber/Source : Badan Penanggulangan Bencana Daerah Provinsi Kalimantan Timur/Regional Disaster Countermeasure Office of Kalimantan Timur Province

Table 4.5.7 Jumlah Korban yang Diakibatkan Bencana Alam Menurut Kabupaten/Kota di Provinsi Kalimantan Timur, 2018
Number of Victims Due to Natural Disaster by Regency/Municipality in Kalimantan Timur Province, 2018

Kabupaten/Kota <i>Regency/ Municipality</i>	Gempa Bumi <i>Earthquake</i>			Letusan Gunung Api <i>Volcanic Eruption</i>		
	Meninggal dan Hilang <i>Fatality and Missing</i>	Luka-luka <i>Injured</i>	Terdampak dan Mengungsi <i>Affected and Evacuated</i>	Meninggal dan Hilang <i>Fatality and Missing</i>	Luka-luka <i>Injured</i>	Terdampak dan Mengungsi <i>Affected and Evacuated</i>
(1)	(2)	(3)	(4)	(5)	(6)	(7)
Kabupaten/ Regency						
1. Paser	-	-	-	-	-	-
2. Kutai Barat	-	-	-	-	-	-
3. Kutai Kartanegara	-	-	-	-	-	-
4. Kutai Timur	-	-	-	-	-	-
5. Berau	-	-	-	-	-	-
6. Penajam Paser Utara	-	-	-	-	-	-
7. Mahakam Ulu	-	-	-	-	-	-
Kota/ Municipality						
1. Balikpapan	-	-	-	-	-	-
2. Samarinda	-	-	-	-	-	-
3. Bontang	-	-	-	-	-	-
Kalimantan Timur	-	-	-	-	-	-

Lanjutan Tabel/Continued Table 4.5.7

Kabupaten/Kota <i>Regency/ Municipality</i>	Tsunami <i>Tsunami</i>			Tanah Longsor <i>Landslide</i>		
	Meninggal dan Hilang <i>Fatality and Missing</i>	Luka-luka <i>Injured</i>	Terdampak dan Mengungsi <i>Affected and Evacuated</i>	Meninggal dan Hilang <i>Fatality and Missing</i>	Luka-luka <i>Injured</i>	Terdampak dan Mengungsi <i>Affected and Evacuated</i>
(1)	(8)	(9)	(10)	(11)	(12)	(13)
Kabupaten/ <i>Regency</i>						
1. Paser	-	-	-	-	-	-
2. Kutai Barat	-	-	-	-	-	-
3. Kutai Kartanegara	-	-	-	-	-	58
4. Kutai Timur	-	-	-	-	-	-
5. Berau	-	-	-	-	-	-
6. Penajam Paser Utara	-	-	-	-	-	370
7. Mahakam Ulu	-	-	-	-	-	-
Kota/ <i>Municipality</i>						
1. Balikpapan	-	-	-	-	-	-
2. Samarinda	-	-	-	-	-	-
3. Bontang	-	-	-	-	-	5
Kalimantan Timur	-	-	-	-	-	433

Lanjutan Tabel/Continued Table 4.5.7

Kabupaten/Kota <i>Regency/ Municipality</i>	Banjir <i>Floods</i>			Banjir Bandang <i>Flash Floods</i>		
	Meninggal dan Hilang <i>Fatality and Missing</i>	Luka-luka <i>Injured</i>	Terdampak dan Mengungsi <i>Affected and Evacuated</i>	Meninggal dan Hilang <i>Fatality and Missing</i>	Luka-luka <i>Injured</i>	Terdampak dan Mengungsi <i>Affected and Evacuated</i>
(1)	(14)	(15)	(16)	(17)	(18)	(19)
Kabupaten/ Regency						
1. Paser	-	-	690	-	-	-
2. Kutai Barat	-	-	-	-	-	-
3. Kutai Kartanegara	-	-	15 535	-	-	-
4. Kutai Timur	-	-	29 150	-	-	-
5. Berau	-	-	-	-	-	-
6. Penajam Paser Utara	-	-	1 496	-	-	-
7. Mahakam Ulu	-	-	-	-	-	-
Kota/ Municipality						
1. Balikpapan	1	-	-	-	-	-
2. Samarinda	-	-	28 311	-	-	-
3. Bontang	-	-	5 696	-	-	-
Kalimantan Timur	1	-	80 878	-	-	-

Lanjutan Tabel/Continued Table 4.5.7

Kabupaten/Kota <i>Regency/ Municipality</i>	Kekeringan <i>Drought</i>			Kebakaran Hutan dan Lahan <i>Forest and Land Fires</i>		
	Meninggal dan Hilang <i>Fatality and Missing</i>	Luka-luka <i>Injured</i>	Terdampak dan Mengungsi <i>Affected and Evacuated</i>	Meninggal dan Hilang <i>Fatality and Missing</i>	Luka-luka <i>Injured</i>	Terdampak dan Mengungsi <i>Affected and Evacuated</i>
(1)	(20)	(21)	(22)	(23)	(24)	(25)
Kabupaten/ Regency						
1. Paser	-	-	-	-	1	-
2. Kutai Barat	-	-	-	-	-	-
3. Kutai Kartanegara	-	-	-	-	-	-
4. Kutai Timur	-	-	-	-	-	-
5. Berau	-	-	-	-	-	-
6. Penajam Paser Utara	-	-	-	-	-	-
7. Mahakam Ulu	-	-	-	-	-	-
Kota/ Municipality						
1. Balikpapan	-	-	-	-	-	-
2. Samarinda	-	-	-	-	-	-
3. Bontang	-	-	-	-	-	-
Kalimantan Timur	-	-	-	-	1	-

Lanjutan Tabel/Continued Table 4.5.7

Kabupaten/Kota <i>Regency/ Municipality</i>	Angin Puting Beliung <i>Tornado</i>			Gelombang Pasang / Abrasi <i>Tidal Wave / Abrasion</i>		
	Meninggal dan Hilang <i>Fatality and Missing</i>	Luka-luka <i>Injured</i>	Terdampak dan Mengungsi <i>Affected and Evacuated</i>	Meninggal dan Hilang <i>Fatality and Missing</i>	Luka-luka <i>Injured</i>	Terdampak dan Mengungsi <i>Affected and Evacuated</i>
(1)	(26)	(27)	(28)	(29)	(30)	(31)
Kabupaten/ Regency						
1. Paser	-	-	-	-	-	-
2. Kutai Barat	-	-	-	-	-	-
3. Kutai Kartanegara	-	1	15	-	-	-
4. Kutai Timur	-	-	-	-	-	-
5. Berau	-	-	36	-	-	-
6. Penajam Paser Utara	-	-	10	-	-	-
7. Mahakam Ulu	-	-	-	-	-	-
Kota/ Municipality						
1. Balikpapan	-	-	-	-	-	9
2. Samarinda	-	-	-	-	-	-
3. Bontang	-	-	-	-	-	-
Kalimantan Timur	-	1	61	-	-	9

Sumber/Source : Badan Nasional Penanggulangan Bencana/National Agency for Disaster Countermeasure

Tabel 4.5.8 Jumlah Kerusakan Rumah yang Diakibatkan Bencana Alam Menurut Kabupaten/Kota di Provinsi Kalimantan Timur, 2018
Table Number of Damaged Houses Due to Natural Disaster by Regency/Municipality in Kalimantan Timur Province, 2018

Kabupaten/Kota <i>Regency/ Municipality</i>	Gempa Bumi <i>Earthquake</i>			Letusan Gunung Api <i>Volcanic Eruption</i>		
	Meninggal dan Hilang <i>Fatality and Missing</i>	Luka-luka <i>Injured</i>	Terdampak dan Mengungsi <i>Affected and Evacuated</i>	Meninggal dan Hilang <i>Fatality and Missing</i>	Luka-luka <i>Injured</i>	Terdampak dan Mengungsi <i>Affected and Evacuated</i>
(1)	(2)	(3)	(4)	(5)	(6)	(7)
Kabupaten/ <i>Regency</i>						
1. Paser	-	-	-	-	-	-
2. Kutai Barat	-	-	-	-	-	-
3. Kutai Kartanegara	-	-	-	-	-	-
4. Kutai Timur	-	-	-	-	-	-
5. Berau	-	-	-	-	-	-
6. Penajam Paser Utara	-	-	-	-	-	-
7. Mahakam Ulu	-	-	-	-	-	-
Kota/ <i>Municipality</i>						
1. Balikpapan	-	-	-	-	-	-
2. Samarinda	-	-	-	-	-	-
3. Bontang	-	-	-	-	-	-
Kalimantan Timur	-	-	-	-	-	-

Lanjutan Tabel/Continued Table 4.5.8

Kabupaten/Kota <i>Regency/ Municipality</i>	Tsunami <i>Tsunami</i>			Tanah Longsor <i>Landslide</i>		
	Meninggal dan Hilang <i>Fatality and Missing</i>	Luka-luka <i>Injured</i>	Terdampak dan Mengungsi <i>Affected and Evacuated</i>	Meninggal dan Hilang <i>Fatality and Missing</i>	Luka-luka <i>Injured</i>	Terdampak dan Mengungsi <i>Affected and Evacuated</i>
(1)	(8)	(9)	(10)	(11)	(12)	(13)
Kabupaten/ Regency						
1. Paser	-	-	-	-	-	-
2. Kutai Barat	-	-	-	-	-	-
3. Kutai Kartanegara	-	-	-	-	-	58
4. Kutai Timur	-	-	-	-	-	-
5. Berau	-	-	-	-	-	-
6. Penajam Paser Utara	-	-	-	-	-	370
7. Mahakam Ulu	-	-	-	-	-	-
Kota/ Municipality						
1. Balikpapan	-	-	-	-	-	-
2. Samarinda	-	-	-	-	-	-
3. Bontang	-	-	-	-	-	5
Kalimantan Timur	-	-	-	-	-	433

Lanjutan Tabel/Continued Table 4.5.8

Kabupaten/Kota <i>Regency/ Municipality</i>	Banjir <i>Floods</i>			Banjir Bandang <i>Flash Floods</i>		
	Meninggal dan Hilang <i>Fatality and Missing</i>	Luka-luka <i>Injured</i>	Terdampak dan Mengungsi <i>Affected and Evacuated</i>	Meninggal dan Hilang <i>Fatality and Missing</i>	Luka-luka <i>Injured</i>	Terdampak dan Mengungsi <i>Affected and Evacuated</i>
(1)	(14)	(15)	(16)	(17)	(18)	(19)
Kabupaten/ <i>Regency</i>						
1. Paser	-	-	690	-	-	-
2. Kutai Barat	-	-	-	-	-	-
3. Kutai Kartanegara	-	-	15 535	-	-	-
4. Kutai Timur	-	-	29 150	-	-	-
5. Berau	-	-	-	-	-	-
6. Penajam Paser Utara	-	-	1 496	-	-	-
7. Mahakam Ulu	-	-	-	-	-	-
Kota/ <i>Municipality</i>						
1. Balikpapan	1	-	-	-	-	-
2. Samarinda	-	-	28 311	-	-	-
3. Bontang	-	-	5 696	-	-	-
Kalimantan Timur	1	-	80 878	-	-	-

Lanjutan Tabel/Continued Table 4.5.8

Kabupaten/Kota <i>Regency/ Municipality</i>	Kekeringan <i>Drought</i>			Kebakaran Hutan dan Lahan <i>Forest and Land Fires</i>		
	Meninggal dan Hilang <i>Fatality and Missing</i>	Luka-luka <i>Injured</i>	Terdampak dan Mengungsi <i>Affected and Evacuated</i>	Meninggal dan Hilang <i>Fatality and Missing</i>	Luka-luka <i>Injured</i>	Terdampak dan Mengungsi <i>Affected and Evacuated</i>
(1)	(20)	(21)	(22)	(23)	(24)	(25)
Kabupaten/ Regency						
1. Paser	-	-	-	-	1	-
2. Kutai Barat	-	-	-	-	-	-
3. Kutai Kartanegara	-	-	-	-	-	-
4. Kutai Timur	-	-	-	-	-	-
5. Berau	-	-	-	-	-	-
6. Penajam Paser Utara	-	-	-	-	-	-
7. Mahakam Ulu	-	-	-	-	-	-
Kota/ Municipality						
1. Balikpapan	-	-	-	-	-	-
2. Samarinda	-	-	-	-	-	-
3. Bontang	-	-	-	-	-	-
Kalimantan Timur	-	-	-	-	1	-

Lanjutan Tabel/Continued Table 4.5.8

Kabupaten/Kota <i>Regency/ Municipality</i>	Angin Puting Beliung <i>Tornado</i>			Gelombang Pasang / Abrasi <i>Tidal Wave / Abrasion</i>		
	Meninggal dan Hilang <i>Fatality and Missing</i>	Luka-luka <i>Injured</i>	Terdampak dan Mengungsi <i>Affected and Evacuated</i>	Meninggal dan Hilang <i>Fatality and Missing</i>	Luka-luka <i>Injured</i>	Terdampak dan Mengungsi <i>Affected and Evacuated</i>
(1)	(26)	(27)	(28)	(29)	(30)	(31)
Kabupaten/ Regency						
1. Paser	-	-	-	-	-	-
2. Kutai Barat	-	-	-	-	-	-
3. Kutai Kartanegara	-	1	15	-	-	-
4. Kutai Timur	-	-	-	-	-	-
5. Berau	-	-	36	-	-	-
6. Penajam Paser Utara	-	-	10	-	-	-
7. Mahakam Ulu	-	-	-	-	-	-
Kota/ Municipality						
1. Balikpapan	-	-	-	-	-	9
2. Samarinda	-	-	-	-	-	-
3. Bontang	-	-	-	-	-	-
Kalimantan Timur	-	1	61	-	-	9

Sumber/Source : Badan Nasional Penanggulangan Bencana/National Agency for Disaster Countermeasure

Tabel 4.5.9 Jumlah Desa/Kelurahan yang Mengalami Bencana Alam¹ Menurut Kabupaten/Kota di Provinsi Kalimantan Timur, 2011, 2014, dan 2018
Table **Number of Villages that Had Natural Disaster¹ in Kalimantan Timur Province, 2011, 2014, and 2018**

Kabupaten/Kota <i>Regency/Municipality</i>	Banjir <i>Flood</i>			Gempa Bumi <i>Earthquake</i>		
	2011	2014	2018	2011	2014	2018
(1)	(2)	(3)	(4)	(5)	(6)	(7)
Kabupaten/Regency						
1. Paser	34	45	35	14	4	-
2. Kutai Barat	136	111	84	-	-	-
3. Kutai Kartanegara	103	111	137	-	-	-
4. Kutai Timur	24	43	68	-	-	-
5. Berau	16	25	20	-	-	-
6. Penajam Paser Utara	4	5	13	-	-	-
7. Mahakam Ulu	...	23	18	...	-	-
Kota/Municipality						
1. Balikpapan	2	13	10	-	-	-
2. Samarinda	6	24	18	-	-	-
3. Bontang	3	9	8	-	-	-
Kalimantan Timur	328	409	411	14	4	-

Lanjutan Tabel/Continued Table 4.5.9

Kabupaten/Kota Regency/Municipality	Tanah Longsor Landslide		
	2011	2014	2018
(1)	(8)	(9)	(10)
Kabupaten/Regency			
1. Paser	4	2	1
2. Kutai Barat	1	10	12
3. Kutai Kartanegara	12	10	14
4. Kutai Timur	3	5	7
5. Berau	-	2	5
6. Penajam Paser Utara	-	2	2
7. Mahakam Ulu ²	...	-	2
Kota/Municipality	0	0	0
1. Balikpapan	3	7	16
2. Samarinda	9	17	17
3. Bontang	-	-	1
Kalimantan Timur	32	55	77

Catatan/Note: ¹Terjadi dalam tiga tahun terakhir sampai dengan saat pencacahan/Occurred during the last three years by the time of enumeration

²Tidak tersedia data untuk Kabupaten Mahakam Hulu Tahun 2011 karena masih tergabung dalam Kabupaten Kutai Barat/No data is available for the Mahakam Hulu Regency in 2011 because it is still incorporated in Kutai Barat Regency

Sumber/Source : BPS, Pendataan Potensi Desa (Podes)/ BPS-Statistics Indonesia, Village Potential Data Collection

Tabel 4.5.10 Jumlah Penerima Bantuan dan Anggaran Bantuan Sosial Pangan Menurut Kabupaten/Kota di Provinsi Kalimantan Timur, 2018
Number of Aid Recipients and Food Social Assistance Budget by Regency/Municipality in Kalimantan Timur Province, 2018

Kabupaten/Kota Regency/ Municipality	Jumlah Penerima Bantuan (kepala keluarga) Number of Beneficiaries (head of household)		Jumlah Anggaran (rupiah) Budget Amount (rupiahs)	
	Rencana Planning	Realisasi Realization	Rencana Planning	Realisasi Realization
(1)	(2)	(3)	(4)	(5)
Kabupaten/ Regency				
1. Paser	14 608	146 080	1 606 880 000	16 068 800 000
2. Kutai Barat	8 878	88 780	976 580 000	9 765 800 000
3. Kutai Kartanegara	31 570	274 430	3 472 700 000	30 187 300 000
4. Kutai Timur	15 231	152 310	1 675 410 000	16 754 100 000
5. Berau	6 020	59 730	662 200 000	6 570 300 000
6. Penajam Paser Utara	9 565	95 650	1 052 150 000	10 521 500 000
7. Mahakam Ulu	1 789	17 890	196 790 000	1 967 900 000
Kota/ Municipality				
1. Balikpapan	9 563	95 630	1 051 930 000	10 519 300 000
2. Samarinda	17 574	173 400	1 933 140 000	19 074 000 000
3. Bontang	5 725	50 980	629 750 000	5 607 800 000
Kalimantan Timur	120 523	1 154 880	13 257 530 000	127 036 800 000

Sumber/Source : Data Bantuan Sosial, Kementerian Sosial, data dikutip dari <https://databansos.kemsos.go.id/> 2 Juli 2019/ *Social Assistance Data, Ministry of Social, data cited from https://databansos.kemsos.go.id/ July 2, 2019*

Tabel 4.5.11 Jumlah Penyuluh Agama PNS Menurut Kabupaten/Kota di Provinsi Kalimantan Timur, 2018
Number of Religious Teachers PNS by Regency/Municipality in Kalimantan Timur Province, 2018

Kabupaten/Kota <i>Regency/Municipality</i>	Islam <i>Islam</i>	Protestan <i>Christian</i>	Katolik <i>Catholic</i>
(1)	(2)	(3)	(4)
Kabupaten/Regency			
1. Paser	9	-	-
2. Kutai Barat	-	-	-
3. Kutai Kartanegara	7	2	-
4. Kutai Timur	-	-	-
5. Berau	13	-	-
6. Penajam Paser Utara	2	-	-
7. Mahakam Ulu	-	-	-
Kota/Municipality			
1. Balikpapan	3	-	-
2. Samarinda	4	3	1
3. Bontang	2	-	1
Kalimantan Timur	40	5	2
2017	42	5	2

Lanjutan Tabel/*Continued Table 4.5.11*

Kabupaten/Kota <i>Regency/Municipality</i>	Hindu <i>Hindu</i>	Budha <i>Buddha</i>	Konghucu <i>Confucianism</i>	Jumlah <i>Total</i>
(1)	(5)	(6)	(7)	(8)
Kabupaten/Regency				
1. Paser	-	-	-	9
2. Kutai Barat	1	-	-	1
3. Kutai Kartanegara	1	-	-	10
4. Kutai Timur	1	-	-	1
5. Berau	1	-	-	14
6. Penajam Paser Utara	-	-	-	2
7. Mahakam Ulu	-	-	-	-
Kota/Municipality				
1. Balikpapan	-	-	-	3
2. Samarinda	-	1	-	9
3. Bontang	1	-	-	4
Kalimantan Timur	5	1	-	53
2017	5	1	-	55

Sumber/*Source* : Kanwil Kementerian Agama Provinsi Kalimantan Timur/*Religious Affair Ministry of Kalimantan Timur Province*

Tabel 4.5.12 Jumlah Penyuluh Agama Non PNS Menurut Kabupaten/Kota di Provinsi Kalimantan Timur, 2018
Table Number of Religious Teachers Non PNS by Regency/Municipality in Kalimantan Timur Province, 2018

Kabupaten/Kota <i>Regency/Municipality</i>	Islam <i>Islam</i>	Protestan <i>Christian</i>	Katolik <i>Catholic</i>
(1)	(2)	(3)	(4)
Kabupaten/Regency			
1. Paser	80	5	6
2. Kutai Barat	90	7	8
3. Kutai Kartanegara	154	6	6
4. Kutai Timur	154	6	8
5. Berau	114	5	7
6. Penajam Paser Utara	36	5	4
7. Mahakam Ulu	16	-	10
Kota/Municipality			
1. Balikpapan	40	5	9
2. Samarinda	53	7	16
3. Bontang	29	5	6
Kalimantan Timur	766	51	80
2017	766	125	80

Lanjutan Tabel/Continued Table 4.5.12

Kabupaten/Kota Regency/Municipality	Hindu Hindu	Budha Buddha	Konghucu Confucianism	Jumlah Total
(1)	(5)	(6)	(7)	(8)
Kabupaten/Regency				
1. Paser	7	2	-	100
2. Kutai Barat	3	1	-	109
3. Kutai Kartanegara	9	1	-	176
4. Kutai Timur	6	2	-	176
5. Berau	-	4	2	132
6. Penajam Paser Utara	-	-	-	45
7. Mahakam Ulu	-	-	-	26
Kota/Municipality				
1. Balikpapan	2	10	-	66
2. Samarinda	10	20	8	114
3. Bontang	6	-	-	46
Kalimantan Timur	43	40	10	990
2017	58	34	10	1 073

Sumber/Source : Kanwil Kementerian Agama Provinsi Kalimantan Timur/Religious Affair Ministry of Kalimantan Timur Province

Tabel 4.5.13 Jumlah Pondok Pesantren, Kyai dan Santri Menurut Kabupaten/Kota di Provinsi Kalimantan Timur, 2018
Number of Moslem boarding Schools, Teachers and Pupils by Regency/ Municipality in Kalimantan Timur Province, 2018

Kabupaten/Kota Regency/Municipality	Pondok Pesantren Moslem Boarding Schools	Kyai/Guru Teachers	Santri Pupils
(1)	(2)	(3)	(4)
Kabupaten/Regency			
1. Paser	21	477	3 631
2. Kutai Barat	2	19	289
3. Kutai Kartanegara	35	358	3 878
4. Kutai Timur	19	241	1 161
5. Berau	16	291	1 545
6. Penajam Paser Utara	9	194	841
7. Mahakam Ulu	-	-	-
Kota/Municipality			
1. Balikpapan	19	1 221	6 209
2. Samarinda	37	1 098	5 842
3. Bontang	6	240	1 385
Kalimantan Timur	164	4 139	24 781
2017	139	4 139	24 781
2016	148	4 100	23 006
2015	149	2 404	20 805
2014	139	2 953	23 255

Sumber/Source : Kanwil Kementerian Agama Provinsi Kalimantan Timur/Religius Affair Ministry of Kalimantan Timur Province

Tabel 4.5.14 Jumlah Perkara yang Diputus Oleh Pengadilan Agama Kabupaten/ Kota Menurut Jenis Perkara di Provinsi Kalimantan Timur, 2018
Number of Cases Which was Decided by Religious Courts by Type of Cases in Kalimantan Timur Province, 2018

Jenis Perkara <i>Type of Cases</i>	Samarinda	Balikpapan	Tenggarong	Tanah Grogot	Tanjung Redeb	Bontang	Sangatta	Jumlah
(1)	(2)	(3)	(4)	(5)	(6)	(7)	(8)	(9)
Izin Poligami	2	8	-	7	-	1	1	19
Pencegahan Perkawinan	-	-	-	-	-	-	-	-
Penolakan Perk. Oleh PPN	-	-	-	-	-	-	-	-
Pembatalan Perkawinan	1	1	-	1	1	-	-	4
Kelalaian atas kewajiban suami/istri	-	-	-	-	-	-	-	-
Cerai Talak	431	416	308	217	109	119	127	1 727
Cerai Gugat	1 424	1 196	892	591	340	262	305	5 010
Harta Bersama	10	6	5	6	3	1	1	32
Penguasaan Anak/ Hadhanah	20	10	4	5	-	2	4	45
Nafkah Anak oleh Ibu	1	2	-	-	-	-	-	3
Hak-Hak Bekas Istri	-	-	-	-	-	-	-	-
Pengesahan Anak	-	-	-	1	-	-	-	1
Pencabutan Kekuasaan Orang Tua	-	-	-	-	-	-	-	-
Pengangkatan Anak	-	-	-	-	-	-	-	-
Pencabutan Kekuasaan Wali	-	-	-	-	-	-	-	-
Perwalian (Voluntair)	7	7	4	10	6	-	-	34
Perwalian (Contensius)	2	-	-	-	-	-	-	2

Lanjutan Tabel/Continued Table 4.5.14

Jenis Perkara Type of Cases	Samarinda	Balikpapan	Tenggarong	Tanah Grogot	Tanjung Redeb	Bontang	Sanggata	Jumlah
(1)	(2)	(3)	(4)	(5)	(6)	(7)	(8)	(9)
Asal Usul Anak	87	55	4	22	2	9	3	182
Pen. Kawin Campuran	-	-	-	-	-	-	-	-
Isbath Nikah	62	62	216	167	68	11	61	647
Izin Kawin	-	-	-	-	-	-	-	-
Dispensasi Kawin	45	50	71	97	28	23	27	341
Wali Adhol	4	2	1	2	2	-	1	12
Ekonomi Syariah	-	-	-	-	-	-	-	-
Kewarisan	5	2	1	2	-	-	-	10
Wasiat	-	-	-	-	1	-	-	1
Hibah	-	-	-	-	-	-	-	-
Wakaf	-	-	-	1	-	-	-	1
Zakat/Infaq/Shadaqah	-	-	-	-	-	-	-	-
P3HP/Penetapan Ahli Waris	75	53	15	12	6	3	1	165
Lain-lain	25	171	9	24	6	10	3	248
Kalimantan Timur	2 201	2 041	1 530	1 165	572	441	534	8 484
2017	2 392	2 353	1 490	1 286	593	569	701	9 384
2016	2 381	2 436	1 516	1 291	630	566	728	9 548
2015	2 339	2 108	1 689	1 210	611	577	497	9 031
2014	2 028	1 900	1 450	822	406	595	343	7 544

Sumber/Source : Pengadilan Tinggi Agama Kalimantan Timur/Religious High Court of Kalimantan Timur Province

Tabel 4.5.15 Jumlah Perkara di Pengadilan Agama Menurut Kabupaten/Kota di Provinsi Kalimantan Timur, 2018
Number of Cases in Religious Courts by Regency/Municipality in Kalimantan Timur Province, 2018

Rincian <i>Details</i>	Samarinda	Balikpapan	Tenggarong	Tanah Grogot	Tanjung Redeb	Bontang	Sanggata	Jumlah <i>Total</i>
(1)	(2)	(3)	(4)	(5)	(6)	(7)	(8)	(9)
Sisa Awal Tahun <i>Rest Beginning Years</i>	343	232	187	161	49	83	76	1 131
Perkara Baru <i>New Cases</i>	2 587	2 427	1 746	1 272	649	592	647	9 920
Jumlah <i>Total</i>	2 930	2 659	1 933	1 433	698	675	723	11 051
Dicabut <i>To Drawn</i>	167	253	94	58	45	62	58	737
Diputus <i>To Ended</i>	2 201	2 041	1 530	1 165	572	441	534	8 484
Ditolak <i>Rejected</i>	119	71	40	80	5	60	27	402
Tidak Diterima <i>Not accepted</i>	43	49	4	7	11	13	5	132
Gugur <i>Abort</i>	52	23	36	13	24	22	20	190
Dicoret dari Register <i>Dropped from the Register</i>	7	5	5	10	1	1	4	33
Sisa Tahun ini <i>Rest Last Years</i>	341	217	224	100	40	76	75	1 073

Sumber/Source : Pengadilan Tinggi Agama Kalimantan Timur/*Religious High Court of Kalimantan Timur Province*

SOCIAL AND WELFARE

Tabel 4.5.16 Jumlah Lembaga Kesejahteraan Sosial, Anak Asuh dan Hasil Rehabilitasi Menurut Status di Provinsi Kalimantan Timur, 2010-2018
Number of Orphanages, Children in Care and Rehabilitation Result by Status in Kalimantan Timur Province, 2010-2018

Tahun Year	Lembaga Kesejahteraan Sosial Orphanages			Anak Diasuh Children in Care			Hasil Rehabilitasi Rehabilitation		
	Peme- rintah Govern- ment	Non Peme- rintah Non Govern- ment	Jumlah Total	Peme- rintah Govern- ment	Non Peme- rintah Non Govern- ment	Jumlah Total	Peme- rintah Govern- ment	Non Peme- rintah Non Govern- ment	Jumlah Total
	(1)	(2)	(3)	(4)	(5)	(6)	(7)	(8)	(9)
2010	2	142	144	200	8 048	8 248	200	8 048	8 248
2011	2	132	134	200	7 099	7 299	200	7 099	7 299
2012	2	132	134	220	7 718	7 938	220	7 718	7 938
2013	2	132	134	220	7 148	7 368	220	7 148	7 368
2014	2	111	111	200	7 096	7 296	200	7 096	7 296
2015	2	106	109	238	7 694	7 932	238	7 694	7 932
2016	2	122	124	160	7 230	7 390	160	7 230	7 390
2017	2	122	124	160	7 230	7 390	160	7 230	7 390
2018	2	124	126	160	7 286	7 446	160	7 286	7 446

Sumber/Source : Dinas Sosial Provinsi Kalimantan Timur/Regional Social Office of Kalimantan Timur Province

Tabel 4.5.17 Jumlah Panti Werdha dan Penghuninya Menurut Status di Provinsi Kalimantan Timur, 2010-2018
Number of Old People's Home and Occupant by Status in Kalimantan Timur Province, 2010-2018

Tahun Year	Panti Werdha Old people's Home				Penghuni Occupant			
	Peme- rintah Govern- ment	Subsidi Subsidy	Swasta Private	Jumlah Total	Peme- rintah Govern- ment	Subsidi Subsidy	Swasta Private	Jumlah Total
(1)	(2)	(3)	(4)	(5)	(6)	(7)	(8)	(9)
2010	4	-	-	4	120	-	-	120
2011	4	-	-	4	180	-	-	180
2012	4	-	-	4	205	-	-	205
2013	4	-	-	4	200	-	-	200
2014	2	-	2	4	165	-	102	267
2015	2	-	4	6	160	-	108	268
2016	2	-	2	4	120	-	31	151
2017	2	-	2	4	110	-	31	141
2018	1	-	6	7	10	-	31	141

Sumber/Source : Dinas Sosial Provinsi Kalimantan Timur/Regional Social Office of Kalimantan Timur Province

Tabel 4.5.18 Jumlah Komunitas Adat Terpencil Menurut Kabupaten/Kota (KK) di Provinsi Kalimantan Timur, 2017 dan 2018
Number of Isolated Communities by Regency/Municipality (Household) di Kalimantan Timur Province, 2017 and 2018

Kabupaten/Kota <i>Regency/Municipality</i>	2017		2018	
	Populasi <i>Population</i>	Diberdayakan <i>Empowered</i>	Populasi <i>Population</i>	Diberdayakan <i>Empowered</i>
(1)	(2)	(3)	(4)	(5)
Kabupaten/Regency				
1. Paser	598	57	252	63
2. Kutai Barat	116	-
3. Kutai Kartanegara		-
4. Kutai Timur	166	-
5. Berau	705	-
6. Penajam Paser Utara		-
7. Mahakam Ulu	250	-
Kota/Municipality				
1. Balikpapan	-	-
2. Samarinda	-	-
3. Bontang	-	-
Kalimantan Timur	1 835	57	252	63

Sumber/*Source* : Dinas Sosial Provinsi Kalimantan Timur/*Regional Social Office of Kalimantan Timur Province*

Tabel 4.5.19 Jumlah Anak Terlantar (0-21 Tahun) Menurut Kabupaten/Kota di Provinsi Kalimantan Timur, 2014-2018
Number of Waif (0-21 Years Old) by Regency/Municipality in Kalimantan Timur Province, 2014-2018

Kabupaten/Kota Regency/Municipality	2014	2015	2016	2017	2018
(1)	(2)	(3)	(4)	(5)	(6)
Kabupaten/Regency					
1. Paser	34	34	2 261	2 261	489
2. Kutai Barat*	133	133	1 437	1 337	125
3. Kutai Kartanegara	1 382	1 382	1 905	1 905	679
4. Kutai Timur	8 193	8 193	4 475	4 425	1 479
5. Berau	79	79	1 573	1 573	123
6. Penajam Paser Utara	4	4	1 377	1 379	95
7. Mahakam Ulu*
Kota/Municipality					
1. Balikpapan	984	984	1 699	1 799	389
2. Samarinda	20 169	20 169	14 054	14 054	3 001
3. Bontang	1 554	1 554	153
Kalimantan Timur	30 978	30 978	30 335	30 287	6 533

Sumber/Source : Dinas Sosial Provinsi Kalimantan Timur/Regional Social Office of Kalimantan Timur Province

Tabel 4.5.20 Jumlah Pekerja Sosial Masyarakat (PSM) Menurut Kabupaten/Kota di Provinsi Kalimantan Timur, 2014-2018
Number of Public Social Workers by Regency/Municipality in Kalimantan Timur Province, 2014-2018

Kabupaten/Kota <i>Regency/Municipality</i>	2014	2015	2016	2017	2018
(1)	(2)	(3)	(4)	(5)	(6)
Kabupaten/Regency					
1. Paser	144	114	115	115	115
2. Kutai Barat*	24	24	24	24	24
3. Kutai Kartanegara	216	216	216	216	216
4. Kutai Timur	4	4	4	4	4
5. Berau	54	54	54	54	54
6. Penajam Paser Utara	155	115	115	115	115
7. Mahakam Ulu*
Kota/Municipality					
1. Balikpapan	133	115	115	115	115
2. Samarinda	284	284	284	284	284
3. Bontang	80	80	80	80	80
Kalimantan Timur	1 094	1 006	1 007	1 007	1 007

Sumber/Source : Dinas Sosial Provinsi Kalimantan Timur/Regional Social Office of Kalimantan Timur Province

Tabel 4.5.21 Jumlah Karang Taruna Menurut Kabupaten/Kota di Provinsi Kalimantan Timur, 2014-2018
Number of Youth Association by Regency/Municipality in Kalimantan Timur Province, 2014-2018

Kabupaten/Kota <i>Regency/Municipality</i>	2014	2015	2016	2017	2018
(1)	(2)	(3)	(4)	(5)	(6)
Kabupaten/Regency					
1. Paser	27	27	27
2. Kutai Barat*	171	171	171
3. Kutai Kartanegara	63	63	63
4. Kutai Timur	81	81	81
5. Berau	76	76	76
6. Penajam Paser Utara	54	54	54
7. Mahakam Ulu*
Kota/Municipality					
1. Balikpapan	22	22	22
2. Samarinda	20	20	20
3. Bontang	16	16	16
Kalimantan Timur	1 241	543	530	530	530

Sumber/Source : Dinas Sosial Provinsi Kalimantan Timur/Regional Social Office of Kalimantan Timur Province

Tabel 4.5.22 Jumlah Organisasi Sosial Menurut Kabupaten/Kota di Provinsi Kalimantan Timur, 2014-2018
Table **Number of Social Organization by Regency/Municipality in Kalimantan Timur Province, 2014-2018**

Kabupaten/Kota <i>Regency/Municipality</i>	2014	2015	2016	2017	2018
(1)	(2)	(3)	(4)	(5)	(6)
Kabupaten/Regency					
1. Paser	...	11	11	11	11
2. Kutai Barat*	...	4	4	4	4
3. Kutai Kartanegara	...	17	17	17	17
4. Kutai Timur	...	9	9	9	9
5. Berau	...	12	12	12	12
6. Penajam Paser Utara	...	8	8	8	8
7. Mahakam Ulu*	...	-	-	-	-
Kota/Municipality					
1. Balikpapan	...	32	32	32	32
2. Samarinda	...	109	109	109	109
3. Bontang	...	19	19	19	19
Kalimantan Timur	180	221	221	221	221

Sumber/Source : Dinas Sosial Provinsi Kalimantan Timur/Regional Social Office of Kalimantan Timur Province

Tabel 4.5.23 Jumlah Lembaga, Jenis, Atlet dan sarana/prasarana pada Cabang Olahraga Unggulan di Provinsi Kalimantan Timur, 2018
Number of Institution, Type, Athletes, and Facilities/ Infrastructure in Sports in Kalimantan Timur Province, 2018

Cabang Olahraga <i>Sports</i>	2014	2015	2016	2017	2018
(1)	(2)	(3)	(4)	(5)	(6)
1. Bela diri					
a. Jumlah Lembaga <i>Institution</i>	11	11	11	11	11
b. Jenis Olahraga Unggulan <i>Priory of Sport</i>	8	9	9	9	9
c. Jumlah Atlet <i>Atlets</i>	260	260	260	260	260
d. Sarana Prasarana olahraga <i>Infrastruktur of Sports</i>	13	15	15	15	15
2. Terukur					
a. Jumlah Lembaga <i>Institution</i>	18	19	19	19	19
b. Jenis Olahraga Unggulan <i>Priory of Sport</i>	13	13	13	13	13
c. Jumlah Atlet <i>Atlets</i>	385	397	397	397	397
d. Sarana Prasarana olahraga <i>Infrastruktur of Sports</i>	24	24	24	24	24
3. Permainan					
a. Jumlah Lembaga <i>Institution</i>	10	14	14	19	19
b. Jenis Olahraga Unggulan <i>Priory of Sport</i>	3	3	3	13	13
c. Jumlah Atlet <i>Atlets</i>	124	156	156	397	397
d. Sarana Prasarana olahraga <i>Infrastruktur of Sports</i>	5	5	5	24	24

Lanjutan Tabel/Continued Table 4.5.23

Cabang Olahraga Sports	2014	2015	2016	2017	2018
(1)	(2)	(3)	(4)	(5)	(6)
4. Beregu					
a. Jumlah Lembaga Institution	9	11	11	11	11
b. Jenis Olahraga Unggulan Priory of Sport	6	6	6	6	6
c. Jumlah Atlet Atlets	245	250	250	250	250
d. Sarana Prasarana olahraga Infrastruktur of Sports	6	6	6	6	6

Sumber/Source : Dinas Pemuda dan Olahraga Provinsi Kalimantan Timur/Regional Youth and Sport Office of Kalimantan Timur Province

<https://kalim.hps.go.id>

Tabel 4.5.24 Jumlah Organisasi Pemuda Menurut Kabupaten/Kota di Provinsi Kalimantan Timur, 2014-2018
Number of Youth Organizations by Regency/Municipality di Kalimantan Timur Province, 2014-2018

Uraian Description	2014	2015	2016	2017	2018	Satuan Unit
(1)	(2)	(3)	(4)	(5)	(6)	
1. Pemuda dan Olahraga	1 440	1 512	1 512	1 516	1 560	
1) Jumlah Klub Olahraga	1 045	1 050	1 050	1 050	1 087	Klub
2) Jumlah Lapangan/ Gedung Olahraga	55	97	97	101	102	Unit
3) Jumlah Kegiatan Olahraga	152	152	152	152	152	Kegiatan
4) Jumlah Organisasi Pemuda	92	107	107	107	107	OK
5) Jumlah Organisasi Olahraga	51	57	57	57	63	Organi- sasi
6) Jumlah Kegiatan Kepemudaan	38	42	42	42	42	Kegiatan
7) Jumlah gelanggang/ balai remaja (selain milik swasta)	7	7	7	7	7	Unit

Sumber/Source : Dinas Pemuda dan Olahraga Provinsi Kalimantan Timur/*Regional Youth and Sport Office of Kalimantan Timur Province*

4.6 KEMISKINAN DAN PEMBANGUNAN MANUSIA

POVERTY AND HUMAN DEVELOPMENT

Tabel 4.6.1 Garis Kemiskinan, Jumlah, dan Persentase Penduduk Miskin di Provinsi Kalimantan Timur, 2009–2018
Poverty Line, Number, and Percentage of Poor People in Kalimantan Timur Province, 2009–2018

Tahun Year	Garis Kemiskinan (rupiah/kapita/ bulan) Poverty Line (rupiah/ capita/month)	Jumlah Penduduk Miskin (ribu) Number of Poor People (thousand)	Persentase Penduduk Miskin Percentage of Poor People
(1)	(2)	(3)	(4)
2011* (Maret)	316 819	247,90	6,77
2011* (September)	336 019	247,13	6,63
2012* (Maret)	347 577	253,34	6,68
2012* (September)	363 887	246,11	6,38
2013* (Maret)	381 706	237,96	6,06
2013* (September)	417 902	248,69	6,38
2014* (Maret)	431 560	253,60	6,42
2014* (September)	444 248	252,68	6,31
2015* (Maret)	473 710	212,89	6,23
2015* (September)	494 207	209,99	6,10
2016 (Maret)	511 205	212,92	6,11
2016 (September)	526 686	211,24	6,00
2017 (Maret)	548 094	220,17	6,19
2017 (September)	561 868	218,67	6,08
2018 (Maret)	574 704	218,90	6,03
2018 (September)	598 200	222,39	6,06

Catatan/Note : *termasuk Kalimantan Utara/include Kalimantan Utara

Sumber/Source : BPS, Survei Sosial Ekonomi Nasional/BPS-Statistics Indonesia, National Socio Economic Survey

Tabel 4.6.2 Jumlah dan Persentase Penduduk Miskin Menurut Kabupaten/Kota di Provinsi Kalimantan Timur, 2017 dan 2018
Number and Percentage of Poor People by Regency/Municipality in Kalimantan Timur Province, 2017 and 2018

Kabupaten/Kota Regency/Municipality	Jumlah Penduduk Miskin (ribu) Number of Poor People (thousand)		Persentase Penduduk Miskin Percentage of Poor People	
	2017	2018	2017	2018
(1)	(2)	(3)	(4)	(5)
Kabupaten/Regency				
1. Paser	25,30	25,14	9,28	9,03
2. Kutai Barat	12,81	13,49	8,72	9,15
3. Kutai Kartanegara	56,57	56,56	7,57	7,41
4. Kutai Timur	31,95	33,02	9,29	9,22
5. Berau	11,86	11,33	5,41	5,04
6. Penajam Paser Utara	12,00	11,76	7,63	7,40
7. Mahakam Ulu	3,07	3,25	11,29	11,62
Kota/Municipality				
1. Balikpapan	17,86	17,00	2,82	2,64
2. Samarinda	40,01	39,23	4,77	4,59
3. Bontang	8,75	8,10	5,16	4,67
Kalimantan Timur	220,17	218,89	6,19	6,03

Catatan/Note : Referensi waktu adalah Maret/Time reference applied is March
 Sumber/Source : BPS, Survei Sosial Ekonomi Nasional/BPS-Statistics Indonesia, National Socio Economic Survey

Tabel 4.6.3 Garis Kemiskinan, Jumlah, dan Persentase Penduduk Miskin di Daerah Perkotaan Provinsi Kalimantan Timur, 2009–2018
Poverty Line, Number, and Percentage of Poor People in Urban Area Kalimantan Timur Province, 2009–2018

Tahun Years	Garis Kemiskinan Perkotaan (rupiah/kapita/ bulan) <i>Urban Poverty Line (rupiah/ capita/month)</i>		Jumlah Penduduk Miskin Perkotaan (ribu) <i>Urban Number of Poor People (thousand)</i>		Persentase Penduduk Miskin Perkotaan <i>Urban Percentage of Poor People</i>	
	Maret March	September September	Maret March	September September	Maret March	September September
(1)	(2)	(3)	(4)	(5)	(6)	(7)
2011*	339 392	359 290	92,14	87,90	4,06	3,80
2012*	368 848	384 413	95,20	91,52	4,05	3,82
2013*	401 132	435 313	90,42	96,09	3,71	3,99
2014*	448 220	459 004	97,89	98,48	4,01	3,98
2015	485 887	504 551	86,82	80,82	4,03	3,73
2016	519 653	535 137	88,04	89,64	3,93	3,86
2017	555 880	564 801	94,05	102,39	3,99	4,27
2018	576 265	601 619	100,45	108,34	4,14	4,36

Catatan/Note : *termasuk Kalimantan Utara/include Kalimantan Utara

Sumber/Source : BPS, Survei Sosial Ekonomi Nasional/BPS-Statistics Indonesia, National Socio Economic Survey

Tabel 4.6.4 Garis Kemiskinan, Jumlah, dan Persentase Penduduk Miskin di Daerah Perdesaan Provinsi Kalimantan Timur, 2009–2018
Poverty Line, Number, and Percentage of Poor People in Rural Area Kalimantan Timur Province, 2009–2018

Tahun Years	Garis Kemiskinan Perdesaan (rupiah/ kapita/bulan) <i>Rural Poverty Line (rupiah/capita/month)</i>		Jumlah Penduduk Miskin Perdesaan (ribu) <i>Rural Number of Poor People (thousand)</i>		Persentase Penduduk Miskin Perdesaan <i>Rural Percentage of Poor People</i>	
	Maret March	September September	Maret March	September September	Maret March	September September
	(1)	(2)	(3)	(4)	(5)	(6)
2011*	279 920	297 986	155,77	159,23	11,21	11,26
2012*	312 734	330 329	158,13	154,59	11,01	10,56
2013*	349 935	389 784	147,54	152,60	9,90	10,24
2014*	404 554	420 427	155,71	154,20	10,33	10,06
2015	452 999	476 614	126,06	129,16	9,96	10,13
2016	495 975	510 041	124,88	121,60	10,05	10,15
2017	532 719	554 497	126,12	116,28	10,50	9,74
2018	570 012	589 588	118,44	114,05	9,84	9,65

Catatan/Note : *termasuk Kalimantan Utara/include Kalimantan Utara

Sumber/Source : BPS, Survei Sosial Ekonomi Nasional/BPS-Statistics Indonesia, National Socio Economic Survey

Tabel 4.6.5 Indeks Kedalaman Kemiskinan dan Indeks Keparahan Kemiskinan Menurut Daerah di Provinsi Kalimantan Timur, 2009–2018
Poverty Gap Index and Poverty Severity Index by Region in Kalimantan Timur Province, 2009–2018

Tahun Year	Indeks Kedalaman Kemiskinan <i>Poverty Gap Index</i>		
	Perkotaan <i>Urban</i>	Perdesaan <i>Rural</i>	Perkotaan+Perdesaan <i>Urban+Rural</i>
(1)	(2)	(3)	(4)
2009*	0,630	2,960	1,510
2010*	0,570	2,440	1,270
2011* (Maret)	0,658	1,352	0,921
2011* (September)	0,613	1,826	1,073
2012* (Maret)	0,466	1,999	1,047
2012* (September)	0,726	1,431	0,994
2013* (Maret)	0,421	1,495	0,828
2013* (September)	0,801	1,982	1,253
2014* (Maret)	0,703	1,683	1,077
2014* (September)	0,548	1,187	0,793
2015 (Maret)	0,622	1,383	0,904
2015 (September)	0,294	1,373	0,693
2016 (Maret)	0,546	1,943	1,044
2016 (September)	0,591	1,228	0,808
2017 (Maret)	0,465	1,708	0,885
2017 (September)	0,564	1,497	0,874
2018 (Maret)	0,656	1,229	0,846
2018 (September)	0,537	1,242	0,764

Lanjutan Tabel/*Continued Table 4.6.5*

Tahun Year	Indeks Keparahan Kemiskinan <i>Poverty Severity Index</i>		
	Perkotaan <i>Urban</i>	Perdesaan <i>Rural</i>	Perkotaan+Perdesaan <i>Urban+Rural</i>
(1)	(5)	(6)	(7)
2009*	0,130	0,920	0,430
2010*	0,120	0,700	0,340
2011* (Maret)	0,190	0,289	0,228
2011* (September)	0,142	0,422	0,248
2012* (Maret)	0,114	0,556	0,282
2012* (September)	0,217	0,305	0,250
2013* (Maret)	0,104	0,325	0,188
2013* (September)	0,273	0,585	0,392
2014* (Maret)	0,188	0,427	0,279
2014* (September)	0,132	0,247	0,176
2015 (Maret)	0,155	0,327	0,219
2015 (September)	0,078	0,318	0,167
2016 (Maret)	0,118	0,559	0,275
2016 (September)	0,126	0,251	0,168
2017 (Maret)	0,092	0,436	0,208
2017 (September)	0,123	0,314	0,187
2018 (Maret)	0,161	0,270	0,197
2018 (September)	0,096	0,258	0,148

Catatan/Note : *termasuk Kalimantan Utara/*include Kalimantan Utara*

Sumber/Source : BPS, Survei Sosial Ekonomi Nasional/*BPS-Statistics Indonesia, National Socio Economic Survey*

Tabel 4.6.6 Koefisien Gini Menurut Daerah di Provinsi Kalimantan Timur, 2009–2018

Table Gini Ratio by Region in Kalimantan Timur Province, 2009–2018

Tahun Year	Koefisien Gini Gini Ratio		
	Perkotaan Urban	Perdesaan Rural	Perkotaan+Perdesaan Urban+Rural
(1)	(2)	(3)	(4)
2009*	0,34	0,27	0,36
2010*	0,34	0,31	0,37
2011* (Maret)	0,37	0,33	0,38
2011* (September)	0,30	0,30	0,32
2012* (Maret)	0,35	0,31	0,36
2012* (September)	0,35	0,30	0,36
2013* (Maret)	0,37	0,28	0,37
2013* (September)	0,36	0,28	0,37
2014* (Maret)	0,34	0,29	0,35
2014* (September)	0,36	0,30	0,36
2015 (Maret)	0,31	0,29	0,32
2015 (September)	0,32	0,27	0,32
2016 (Maret)	0,31	0,29	0,32
2016 (September)	0,31	0,31	0,33
2017 (Maret)	0,32	0,30	0,33
2017 (September)	0,34	0,28	0,33
2018 (Maret)	0,35	0,29	0,34
2018 (September)	0,35	0,30	0,34

Catatan/Note : *termasuk Kalimantan Utara/include Kalimantan Utara

Sumber/Source : BPS, Survei Sosial Ekonomi Nasional/BPS-Statistics Indonesia, National Socio Economic Survey

Tabel 4.6.7 Garis Kemiskinan, Indeks Kedalaman Kemiskinan (P1) dan Indeks Keparahan Kemiskinan (P2) Kabupaten/Kota di Provinsi Kalimantan Timur, 2017 dan 2018
Poverty Line, Poverty of Gap Index (P1), Poverty Severity Index (P2) Regency/ Municipality in Kalimantan Timur Province, 2017 and 2018

Kabupaten/Kota Regency/Municipality	Garis Kemiskinan (rupiah/kapita/bulan) <i>Poverty Line (rupiah/capita/month)</i>		Indeks Kedalaman Kemiskinan (P1) <i>Poverty of Gap Index (P1)</i>		Indeks Keparahan Kemiskinan (P2) <i>Poverty Severity Index (P2)</i>	
	2017	2018	2017	2018	2017	2018
(1)	(2)	(3)	(4)	(5)	(6)	(7)
Kabupaten/Regency						
1. Paser	433 823	455 635	1,32	1,22	0,27	0,31
2. Kutai Barat	485 551	517 621	0,91	1,19	0,16	0,26
3. Kutai Kartanegara	450 581	485 435	1,50	0,95	0,44	0,20
4. Kutai Timur	512 345	543 442	1,26	1,49	0,25	0,41
5. Berau	496 385	502 564	0,49	0,57	0,07	0,11
6. Penajam Paser Utara	426 111	447 539	1,11	1,18	0,24	0,38
7. Mahakam Ulu	534 502	566 944	0,99	0,33	0,18	0,02
Kota/Municipality						
1. Balikpapan	530 710	545 971	0,23	0,67	0,03	0,26
2. Samarinda	594 645	616 365	0,68	0,49	0,13	0,09
3. Bontang	542 985	549 830	0,92	0,93	0,25	0,26
Kalimantan Timur	548 094	574 704	0,89	0,85	0,21	0,20

Catatan/Note : Referensi waktu adalah Maret/Time reference applied is March
 Sumber/Source : BPS, Survei Sosial Ekonomi Nasional/BPS-Statistics Indonesia, National Socio Economic Survey

Tabel 4.6.8 Distribusi Pengeluaran Berdasarkan Kriteria Bank Dunia Menurut Daerah di Provinsi Kalimantan Timur (persen), 2017–2018
Distribution of Expenditures Based on World Bank Criteria by Region in Kalimantan Timur Province (persen), 2017 and 2018

Perkotaan/Perdesaan <i>Urban/Rural</i>	2017		2018	
	Maret <i>March</i>	September <i>September</i>	Maret <i>March</i>	September <i>September</i>
(1)	(2)	(3)	(4)	(5)
Perkotaan/Urban				
40% Bawah	20,14	19,28	19,39	19,37
40% Tengah	39,67	39,05	37,67	38,00
20% Atas	40,19	41,67	42,94	42,62
Perdesaan/Rural				
40% Bawah	21,93	22,00	22,45	21,57
40% Tengah	39,04	41,40	39,48	40,10
20% Atas	39,03	36,61	38,06	38,33
Perkotaan+Perdesaan				
<i>Urban+Rural</i>				
40% Bawah	20,02	19,73	19,86	19,69
40% Tengah	38,79	39,16	37,66	37,79
20% Atas	41,19	41,11	42,48	42,52

Sumber/Source : BPS, Survei Sosial Ekonomi Nasional/BPS-Statistics Indonesia, National Socio Economic Survey

Tabel 4.6.9 Indeks Pembangunan Manusia Menurut Kabupaten/Kota di Provinsi Kalimantan Timur, 2013-2018

Table

Human Development Index by Regency/Municipality in Kalimantan Timur Province, 2013-2018

Kabupaten/Kota Regency/Municipality	2013	2014	2015	2016	2017	2018
(1)	(2)	(3)	(4)	(5)	(6)	(7)
Kabupaten/Regency						
1. Paser	69,61	69,87	70,30	71,00	71,16	71,61
2. Kutai Barat	68,13	68,91	69,34	69,99	70,18	70,69
3. Kutai Kartanegara	70,71	71,20	71,78	72,19	72,75	73,15
4. Kutai Timur	69,79	70,39	70,76	71,10	71,91	72,56
5. Berau	72,02	72,26	72,72	73,05	73,56	74,01
6. Penajam Paser Utara	68,07	68,60	69,26	69,96	70,59	71,13
7. Mahakam Ulu	63,81	64,32	64,89	65,51	66,09	66,67
Kota/Municipality						
1. Balikpapan	77,53	77,93	78,18	78,57	79,01	79,81
2. Samarinda	77,84	78,39	78,69	78,91	79,46	79,93
3. Bontang	78,34	78,58	78,78	78,92	79,47	79,86
Kalimantan Timur	73,21	73,82	74,17	74,59	75,12	75,83

Sumber/Source : BPS, Diolah dari Hasil Sensus, Survei, dan Berbagai Sumber Lainnya/BPS, Based on Census, Surveys, and Other sources

Tabel 4.6.10 Umur Harapan Hidup Menurut Kabupaten/Kota di Provinsi Kalimantan Timur (Tahun), 2013-2018
Life Expectancy by Regency/Municipality in Kalimantan Timur Province (Years), 2013-2018

Kabupaten/Kota Regency/Municipality	2013	2014	2015	2016	2017	2018
(1)	(2)	(3)	(4)	(5)	(6)	(7)
Kabupaten/Regency						
1. Paser	71,86	71,88	71,98	72,02	72,05	72,28
2. Kutai Barat	71,96	72,03	72,19	72,28	72,37	72,57
3. Kutai Kartanegara	71,48	71,50	71,60	71,64	71,68	71,93
4. Kutai Timur	72,30	72,37	72,39	72,45	72,51	72,76
5. Berau	71,15	71,21	71,31	71,37	71,44	71,68
6. Penajam Paser Utara	70,43	70,48	70,53	70,80	70,82	71,05
7. Mahakam Ulu	71,05	71,12	71,13	71,19	71,25	71,56
Kota/Municipality						
1. Balikpapan	73,93	73,94	73,95	73,96	73,97	74,18
2. Samarinda	73,59	73,63	73,65	73,68	73,71	73,93
3. Bontang	73,67	73,68	73,69	73,71	73,72	73,94
Kalimantan Timur	73,52	73,62	73,65	73,68	73,70	73,96

Sumber/Source : BPS, Diolah dari Hasil Sensus, Survei, dan Berbagai Sumber Lainnya/BPS, Based on Census, Surveys, and Other sources

Tabel 4.6.11 Harapan Lama Sekolah menurut Kabupaten/Kota di Provinsi Kalimantan Timur (Tahun), 2013-2018

Table

Expected Years of Schooling by Regency/Municipality in Kalimantan Timur Province (Years), 2013-2018

Kabupaten/Kota Regency/Municipality	2013	2014	2015	2016	2017	2018
(1)	(2)	(3)	(4)	(5)	(6)	(7)
Kabupaten/Regency						
1. Paser	12,52	12,63	12,65	12,96	12,98	12,99
2. Kutai Barat	11,58	12,14	12,30	12,75	12,82	12,88
3. Kutai Kartanegara	12,96	13,24	13,25	13,26	13,56	13,57
4. Kutai Timur	12,12	12,42	12,43	12,44	12,48	12,65
5. Berau	12,86	12,96	13,17	13,18	13,29	13,30
6. Penajam Paser Utara	11,45	11,69	12,02	12,46	12,53	12,54
7. Mahakam Ulu	11,82	11,87	12,03	12,42	12,47	12,48
Kota/Municipality						
1. Balikpapan	13,15	13,43	13,46	13,59	13,75	14,12
2. Samarinda	13,76	14,16	14,17	14,23	14,64	14,66
3. Bontang	12,50	12,68	12,77	12,79	12,88	12,89
Kalimantan Timur	12,85	13,17	13,18	13,35	13,49	13,67

Sumber/Source : BPS, Diolah dari Hasil Sensus, Survei, dan Berbagai Sumber Lainnya/BPS, Based on Census, Surveys, and Other sources

Tabel 4.6.12 Rata-rata Lama Sekolah menurut Kabupaten/Kota di Provinsi Kalimantan Timur (Tahun), 2013-2018
Table Mean Years of School by Regency/Municipality in Kalimantan Timur Province (Years), 2013-2018

Kabupaten/Kota Regency/Municipality	2013	2014	2015	2016	2017	2018
(1)	(2)	(3)	(4)	(5)	(6)	(7)
Kabupaten/Regency						
1. Paser	7,96	7,99	8,12	8,19	8,20	8,22
2. Kutai Barat	7,89	7,98	8,02	8,03	8,06	8,07
3. Kutai Kartanegara	8,41	8,46	8,68	8,71	8,83	8,84
4. Kutai Timur	8,56	8,60	8,69	8,72	9,06	9,08
5. Berau	8,52	8,53	8,62	8,78	8,96	8,98
6. Penajam Paser Utara	7,30	7,46	7,59	7,60	7,95	8,03
7. Mahakam Ulu	6,86	7,15	7,36	7,37	7,68	7,69
Kota/Municipality						
1. Balikpapan	10,39	10,41	10,44	10,54	10,55	10,65
2. Samarinda	10,20	10,26	10,31	10,33	10,34	10,46
3. Bontang	10,34	10,35	10,38	10,39	10,70	10,72
Kalimantan Timur	8,87	9,04	9,15	9,24	9,36	9,48

Sumber/Source : BPS, Diolah dari Hasil Sensus, Survei, dan Berbagai Sumber Lainnya/BPS, Based on Census, Surveys, and Other sources

Tabel 4.6.13 Pengeluaran Perkapita Disesuaikan menurut Kabupaten/Kota di Provinsi Kalimantan Timur (Ribu Rupiah/Orang/Tahun), 2013-2018
Spending Per Capita Adjusted by Regency/Municipality in Kalimantan Timur Province (Thousand Rupiahs/Person/Years), 2013-2018

Kabupaten/Kota Regency/Municipality	2013	2014	2015	2016	2017	2018
(1)	(2)	(3)	(4)	(5)	(6)	(7)
Kabupaten/Regency						
1. Paser	9 628	9 706	9 900	10 171	10 280	10 605
2. Kutai Barat	9 228	9 262	9 380	9 492	9 532	9 849
3. Kutai Kartanegara	9 866	9 984	10 250	10 593	10 692	10 959
4. Kutai Timur	9 297	9 484	9 704	9 960	10 273	10 614
5. Berau	11 375	11 471	11 572	11 675	11 843	12 207
6. Penajam Paser Utara	10 773	10 807	10 913	11 019	11 126	11 492
7. Mahakam Ulu	7 036	7 071	7 162	7 281	7 364	7 653
Kota/Municipality						
1. Balikpapan	13 333	13 439	13 705	13 883	14 254	14 557
2. Samarinda	13 455	13 538	13 825	14 010	14 175	14 466
3. Bontang	15 820	15 878	15 980	16 157	16 271	16 698
Kalimantan Timur	10 981	11 019	11 229	11 355	11 612	11 917

Sumber/Source : BPS, Diolah dari Hasil Sensus, Survei, dan Berbagai Sumber Lainnya/BPS, Based on Census, Surveys, and Other sources

SOCIAL AND WELFARE

Tabel 4.6.14 Jumlah Keluarga Menurut Kabupaten dan Klasifikasi Keluarga di Provinsi Kalimantan Timur, 2018
Table Number of Families by Regency/Municipality and Family Classification in Kalimantan Timur Province, 2018

Kabupaten/Kota <i>Regency/ Municipality</i>	Pra Sejahtera <i>Pre Prosperous Family</i>	Keluarga Sejahtera <i>Prosperous Family</i>				Jumlah <i>Total</i>
		I	II	III	III+	
(1)	(2)	(3)	(4)	(5)	(6)	(7)
Kabupaten/ <i>Regency</i>						
1. Paser	4 231	14 718	20 886	-	-	39 835
2. Kutai Barat	3 977	13 719	18 441	-	-	36 137
3. Kutai Kartanegara	13 339	71 527	65 326	-	-	150 192
4. Kutai Timur	2 844	11 758	16 971	-	-	31 573
5. Berau	2 571	20 596	22 485	-	-	45 652
6. Penajam Paser Utara	3 369	18 484	27 102	-	-	48 955
7. Mahakam Ulu	653	662	2 111	-	-	3 426
Kota/ <i>Municipality</i>						
1. Balikpapan	12 009	98 517	63 725	-	-	174 251
2. Samarinda	16 063	96 085	64 570	-	-	176 718
3. Bontang	2 735	15 350	20 802	-	-	38 887
Kalimantan Timur	61 791	361 416	322 419	-	-	745 626
2017	60 151	374 524	279 539	-	-	714 214
2016	54 159	364 720	231 085	-	-	649 964
2015	52 006	362 159	219 565	-	-	633 730
2014	53 308	144 611	279 555	262 304	84 206	823 984

Sumber/Source : Perwakilan BKKBN Provinsi Kalimantan Timur/Representative of National Population and Family Planning Board of Kalimantan Timur Province

Tabel 4.6.15 Jumlah Kelompok Kegiatan Ketahanan dan Pemberdayaan Keluarga di Provinsi Kalimantan Timur, 2018

Table

Number of Family Resilience and Empowerment Activity Group by Regency/Municipality in Kalimantan Timur Province, 2018

Kabupaten/Kota <i>Regency/Municipality</i>	Kelompok Ketahanan Keluarga <i>Family Resilience Group</i>					Jumlah <i>Total</i>
	BKB	BKR	BKL	PIK-R	UPPKS	
(1)	(2)	(3)	(4)	(5)	(6)	(7)
Kabupaten/Regency						
1. Paser	25	2	6	12	2	47
2. Kutai Barat	70	30	49	6	29	184
3. Kutai Kartanegara	83	56	72	47	156	414
4. Kutai Timur	161	117	120	62	124	584
5. Berau	84	13	12	20	32	161
6. Penajam Paser Utara	45	8	21	8	25	107
7. Mahakam Ulu	5	5	5	-	8	23
Kota/Municipality						
1. Balikpapan	78	31	66	23	64	262
2. Samarinda	84	36	68	52	132	372
3. Bontang	39	19	21	25	44	148
Kalimantan Timur	674	317	440	255	616	2 302

Sumber/Source : Perwakilan BKKBN Provinsi Kalimantan Timur/Representative of National Population and Family Planning Board of Kalimantan Timur Province

<https://kaltim.bps.go.id>

Produksi Kelapa Sawit

Oil Palm Production

13.398 ribu ton
thousand ton

Produksi Daging Sapi

Beef Production

8 ribu ton
thousand tons

Produksi Padi

Paddy Production

241 ribu ton (GKG)
thousand ton
dry-mill Rice

**Produksi Perikanan
Perairan Umum Daratan**

Production of Inland Open Water Capture Fisheries

43 ribu ton
thousand tons

**Produksi Perikanan
Tangkap di Laut**

Production of Marine Capture Fisheries

114 ribu ton
thousand tons

PENJELASAN TEKNIS	TECHNICAL NOTES
<p>1. Lahan sawah adalah lahan pertanian yang berpetak-petak dan dibatasi oleh pematang (galangan), saluran untuk menahan/ menyalurkan air, yang biasanya ditanami padi sawah tanpa memandang dari mana diperoleh atau status lahan tersebut. Lahan yang dimaksud termasuk lahan yang terdaftar di Pajak Bumi Bangunan, luran Pembangunan Daerah, lahan bengkok, lahan serobotan, lahan rawa yang ditanami padi dan lahan bekas tanaman tahunan yang telah dijadikan sawah, baik yang ditanami padi, palawija atau tanaman semusim lainnya.</p>	<p>1. <i>Wetland is agricultural land that separated by small dykes to resist water, where the main crop is usually wetland paddy without considering where it is got from or the status of the land. It includes the land that is registered at land income tax office, regional development contribution, 'bengkok' land, illegal ownership, swamps for rice cultivation, and annual crop land mark that has been used as rice field, which are both planted with paddy, secondary crops or the other seasonal crops.</i></p>
<p>2. Tegal/Kebun adalah lahan pertanian bukan sawah (lahan kering) yang ditanami tanaman semusim atau tahunan dan terpisah dengan halaman sekitar rumah serta penggunaannya tidak berpindah pindah.</p>	<p>2. <i>Dry field/Garden is an dryland (unirrigated land) which is planted with seasonal or annual crops and separately from the yard around the house without shifting</i></p>
<p>3. Ladang/Huma adalah lahan pertanian bukan sawah (lahan kering) yang biasanya ditanami tanaman semusim dan penggunaannya hanya semusim atau dua musim, kemudian akan ditinggalkan bila sudah tidak subur lagi (berpindah - pindah). Kemungkinan lahan ini beberapa tahun kemudian akan dikerjakan kembali jika sudah subur.</p>	<p>3. <i>Unirrigated agricultural field/Shifting cultivation land is dryland (unirrigated land) that usually is cultivated for seasonal crops and utilized only for one or two seasons, then it will be left when it is not fertile (shifting). Maybe, this land will be used again in a few years if it has been fertile.</i></p>
<p>4. Lahan yang sementara tidak diusahakan adalah lahan yang biasanya diusahakan tetapi untuk sementara (lebih dari 1 (satu) tahun tetapi kurang dari atau sama dengan 2 (dua) tahun) tidak diusahakan, termasuk lahan sawah yang tidak diusahakan selama lebih dari 2 (dua) tahun.</p>	<p>4. <i>Temporarily unused land is land that is regularly used but temporarily (more than a year but less or equal than two-years) is unused, it includes wetland that is not cultivated more than two years.</i></p>

PENJELASAN TEKNIS	TECHNICAL NOTES
<p>5. Data pokok tanaman pangan yang dikumpulkan adalah luas panen dan produktivitas (hasil per hektar). Produksi tanaman pangan merupakan hasil perkalian antara luas panen dengan produktivitas. Pengumpulan data luas panen dilakukan setiap bulan dengan pendekatan area kecamatan di seluruh wilayah Indonesia. Pengumpulan data produktivitas dilakukan melalui pengukuran langsung pada plot ubinan berukuran 2½ m x 2½ m. Pengumpulan data produktivitas dilakukan setiap subround (empat bulanan) pada waktu panen petani.</p>	<p>5. <i>The main food crops data collected consists of harvested area and productivity (yield per hectare). Food crops production is generated by harvested area multiplied by productivity. The harvested area data is collected every month using sub regency area approach in all sub regency in Indonesia. The productivity data collection is conducted by a direct measurement in 2½m x 2½m crop cutting plot. The productivity measurement is conducted in every subround (four monthly) at the time when farmers are harvesting their crops.</i></p>
<p>6. Data produksi padi dan palawija yang disajikan adalah dalam kualitas: gabah kering giling (padi), pipilan kering (jagung), biji kering (kedelai dan kacang tanah), dan umbi basah (ubi kayu dan ubi jalar).</p>	<p>6. <i>Production of paddy and secondary crops data are presented in the form of: dry unhusked rice (paddy), dry loose maize (maize), dry shells crops (soybeans and peanuts), and fresh roots (cassava and sweet potatoes).</i></p>
<p>7. Tanaman sayuran semusim adalah tanaman sumber vitamin, garam mineral dan lain-lain yang dikonsumsi dari bagian tanaman yang berupa daun, bunga, buah, dan umbinya, yang berumur kurang dari satu tahun.</p>	<p>7. <i>Seasonal vegetable plants are plants which are the sources of vitamin, mineral salt, etc, consumed from the part of the plant in the form of leaf, flower, fruit, and root with the age of less than one year.</i></p>
<p>8. Tanaman buah-buahan semusim adalah tanaman sumber vitamin, garam mineral, dan lain-lain yang dikonsumsi dari bagian tanaman yang berupa buah, berumur kurang dari satu tahun, tidak berbentuk pohon/rumpun tetapi menjalar dan berbatang lunak.</p>	<p>8. <i>Seasonal fruit plants are plants which are the sources of vitamin, mineral salt, etc, consumed from the part of the plant in the form of fruits. These plants are creeps with the age of less than one year.</i></p>
<p>9. Tanaman buah-buahan tahunan adalah tanaman sumber vitamin, garam mineral, dan lain-lain yang dikonsumsi dari bagian tanaman yang berupa buah dan merupakan tanaman tahunan.</p>	<p>9. <i>Annual fruit plants are plants which are the sources of vitamin, contained mineral salt, etc, consumed from the part of plant in the form of fruit and more than one year of age.</i></p>

PENJELASAN TEKNIS	TECHNICAL NOTES
<p>10. Tanaman sayuran tahunan adalah tanaman sumber vitamin, garam mineral, dan lain-lain yang dikonsumsi dari bagian tanaman yang berupa daun dan atau buah yang berumur lebih dari satu tahun.</p>	<p>10. <i>Annual vegetable plants are plants which are the sources of vitamin, contained mineral salt, etc, consumed from the part of the plant in the form of vegetable and more than one year of age.</i></p>
<p>11. Tanaman biofarmaka adalah tanaman yang bermanfaat untuk obat-obatan, kosmetik, dan kesehatan yang dikonsumsi atau digunakan dari bagian-bagian tanaman seperti daun, batang, buah, umbi (rimpang) ataupun akar.</p>	<p>11. <i>Medicinal plants are plants which are useful for medicine. It is consumed from part of the plant such as leaf, flower, fruit, tuber, and root.</i></p>
<p>12. Tanaman hias adalah tanaman yang mempunyai nilai keindahan baik bentuk, warna daun, tajuk maupun bunganya, sering digunakan untuk penghias pekarangan dan lain sebagainya.</p>	<p>12. <i>Ornamental plants are plants which have a beauty value, either in shape, colour of leaf or crown of flower, and they are often used as a yard decorator.</i></p>
<p>13. Luas panen tanaman hortikultura adalah luas tanaman sayuran, buah-buahan, biofarmaka, dan tanaman hias yang diambil hasilnya/dipanen pada periode pelaporan.</p>	<p>13. <i>Harvested area of horticulture is area which vegetable, fruit, medicinal and ornamental plant of crop harvested during the period of report.</i></p>
<p>14. Luas panen untuk tanaman sayuran adalah luas tanaman yang dipanen sekaligus/habis/dibongkar dan luas tanaman yang dipanen berkali-kali (lebih dari satu kali)/belum habis.</p>	<p>14. <i>Harvested area of vegetables is area of entirely plant harvested/demolished and plant harvested several times/undemolished.</i></p>
<p>15. Tanaman yang dipanen sekaligus/habis/dibongkar adalah tanaman yang sehabis panen langsung dibongkar/dicabut, terdiri dari bawang merah, bawang putih, bawang daun, kentang, kol/kubis, kembang kol, petsai/sawi, wortel, lobak, dan kacang merah.</p>	<p>15. <i>Entirely plants harvested/demolished are plants usually harvested once and demolished to be substituted by other plants, consisting of: shallots, garlic, leeks, potato, cabbage, cauliflower, mustard green, carrots, chineradish, and red kidney beans.</i></p>

PENJELASAN TEKNIS	TECHNICAL NOTES
<p>16. Tanaman yang dipanen berkali-kali (lebih dari satu kali)/belum habis adalah tanaman yang pemanenannya lebih dari satu kali dan biasanya dibongkar apabila panen terakhir sudah tidak memadai lagi, terdiri dari: kacang panjang, cabe besar, cabe rawit, jamur, tomat, terung, buncis, ketimun, labu siam, kangkung, bayam, melon, semangka, dan blewah.</p>	<p>16. <i>Plants harvested several times/undemolished are plants usually harvested more than once and demolished in the case that the last harvest was economically not profitable. They consist of: yard long beans, chili, small chili, mushroom, tomatoes, eggplant, french beans, cucumber, pumpkin/ chajota, swamp cabbage, spinach, melon, watermelon, and blewah.</i></p>
<p>17. Produksi hortikultura adalah hasil menurut bentuk produk dari setiap tanaman sayuran, buah-buahan, biofarmaka dan tanaman hias yang diambil berdasarkan luas yang dipanen/tanaman yang menghasilkan pada bulan/triwulan laporan.</p>	<p>17. <i>Horticulture production is the standard production quantity form of vegetable, fruit, medicinal and ornamental plant based on harvested area/the number of production plants reported monthly/quarterly.</i></p>
<p>18. Kawasan hutan adalah wilayah tertentu yang berupa hutan, yang ditunjuk dan atau ditetapkan oleh pemerintah untuk dipertahankan keberadaannya sebagai hutan tetap. Hal ini untuk menjamin kepastian hukum mengenai status kawasan hutan, letak batas dan luas suatu wilayah tertentu yang sudah ditunjuk menjadi kawasan hutan tetap.</p>	<p>18. <i>Forest area is a specific territory of forest ecosystem determined and or decided by the government as a permanent forest. Such decision is important to maintain the size of forest area and to ensure its legitimation and boundary demarcation of permanent forest.</i></p>
<p>19. Kawasan Hutan Indonesia ditetapkan oleh Menteri Kehutanan dalam bentuk Surat Keputusan Menteri Kehutanan tentang Penunjukan Kawasan Hutan dan Perairan Provinsi. Penunjukan Kawasan Hutan ini disusun berdasarkan hasil pepaduserasian antara Rencana Tata Ruang Wilayah Provinsi (RTRWP) dengan Tata Guna Hutan Kesepakatan (TGHK).</p>	<p>19. <i>Indonesian Forest Area is determined by the Minister of Forestry in the format of Ministerial Decree on the Designation of Provincial Forest Area and Inland Water, Coastal and Marine Ecosystem. The designation of Forest Area is formulated based on integrated and harmonized of Provincial Spatial Planning (RTRWP) and Forest Land Use by Concensus (TGHK).</i></p>

PENJELASAN TEKNIS	TECHNICAL NOTES
<p>20. Penunjukan kawasan hutan mencakup pula kawasan perairan yang menjadi bagian dari Kawasan Suaka Alam (KSA) dan Kawasan Pelestarian Alam (KPA).</p>	<p>20. <i>The designation of forest area in some cases also cover inland water, coastal and marine ecosystem that may become part of Sanctuary Reserve Area (KSA) and Nature Conservation Area (KPA).</i></p>
<p>21. Kawasan Suaka Alam (KSA) adalah kawasan dengan ciri khas tertentu, baik di darat maupun di perairan yang mempunyai fungsi pokok sebagai kawasan pengawetan keanekaragaman tumbuhan dan satwa serta ekosistemnya, yang juga berfungsi sebagai wilayah sistem penyangga kehidupan.</p>	<p>21. <i>Sanctuary Reserve Area is a specific terrestrial or aquatic area having specific criteria for preserving biodiversity plant and animal as well as ecosystem, which also serve as life support system.</i></p>
<p>22. Kawasan Pelestarian Alam (KPA) adalah kawasan dengan ciri khas tertentu, baik di darat maupun di perairan yang mempunyai fungsi pokok perlindungan sistem penyangga kehidupan, pengawetan keanekaragaman jenis tumbuhan dan satwa, serta pemanfaatan secara lestari sumber daya alam hayati dan ekosistemnya.</p>	<p>22. <i>Nature Conservation Area is a specific terrestrial or aquatic area whose main function is to serve life support system and preserve diversity of plant and animal species, as well as to provide a sustainable utilization of living resources and their ecosystems.</i></p>
<p>23. Berdasarkan Undang-Undang No. 41 Tahun 1999 tentang Kehutanan, kawasan hutan dibagi ke dalam kelompok Hutan Konservasi, Hutan Lindung, dan Hutan Produksi.</p>	<p>23. <i>In accordance to the Act on Forestry No. 41/1999, forest area is categorized as Conservation Forest, Protection Forest and Production Forest.</i></p>
<p>24. Hutan Konservasi adalah kawasan hutan dengan ciri khas tertentu, yang mempunyai fungsi pokok pengawetan keanekaragaman tumbuhan dan satwa serta ekosistemnya.</p>	<p>24. <i>Conservation Forest is a forest area having specific characteristic established for the purposes of conservation of animal and plant species as well as their ecosystem.</i></p>
<p>25. Hutan Lindung adalah kawasan hutan yang mempunyai fungsi pokok sebagai perlindungan sistem penyangga kehidupan untuk mengatur tata air, mencegah banjir, mengendalikan erosi, mencegah intrusi air laut, dan memelihara kesuburan tanah.</p>	<p>25. <i>Protection Forest is a forest area designated to serve life support system, maintain hydrological system, prevent of flood, erosion control, seawater intrusion, and maintain soil fertility.</i></p>

PENJELASAN TEKNIS	TECHNICAL NOTES
<p>26. Hutan Produksi adalah kawasan hutan yang mempunyai fungsi pokok memproduksi hasil hutan. Hutan produksi terdiri dari Hutan Produksi Tetap (HP), Hutan Produksi Terbatas (HPT), dan Hutan Produksi yang dapat dikonversi.</p>	<p>26. <i>Production Forest is a forest area designated mainly to promote sustainable forest production. Production forest is classified as permanent production forest, limited production forest, and convertible production forest.</i></p>
<p>27. Hutan Konservasi terdiri dari : Kawasan suaka alam berupa Cagar Alam (CA) dan Suaka Margasatwa (SM); Kawasan pelestarian alam berupa Taman Nasional (TN), Taman Hutan Raya (THR), dan Taman Wisata Alam (TWA); Taman Buru (TB) adalah kawasan hutan yang ditetapkan sebagai tempat wisata berburu.</p>	<p>27. <i>Conservation Forest is divided into: Sanctuary Reserve area consists of Strict Nature Reserve and Wildlife Sanctuary. Nature conservation area consists of National Park (TN), Grand Forest Park (THR), and Nature Recreation Park (TWA); Game Hunting Park (TB) is forest area devoted for game hunting recreation.</i></p>
<p>28. Penetapan lahan kritis mengacu pada lahan yang telah sangat rusak karena kehilangan penutupan vegetasinya, sehingga kehilangan atau berkurang fungsinya sebagai penahan air, pengendali erosi, siklus hara, pengatur iklim mikro, dan retensi karbon. Berdasarkan kondisi vegetasinya, kondisi lahan dapat diklasifikasikan sebagai: sangat kritis, kritis, agak kritis, potensial kritis, dan kondisi normal.</p>	<p>28. <i>Critical land refers to a piece of land severely damaged due to lost of its vegetation cover so that its functions as water retention, erosion control, nutrient cycling, micro climate regulator and carbon retention are completely depleted. Based upon its vegetation condition, the land could be classified as: very critical, critical, slight critical, potential critical, and normal condition.</i></p>
<p>29. Reboisasi atau rehabilitasi hutan bertujuan untuk menghutankan kembali kawasan hutan yang kritis di wilayah daerah aliran sungai (DAS) yang dilaksanakan bersama masyarakat secara partisipatif.</p>	<p>29. <i>Reforestation or forest rehabilitation is intended to rehabilitate the critical land inside forest area or watershed to improve their ecological and hydrological functions. The activities were conducted with active participation of local communities who live nearby the target area.</i></p>

PENJELASAN TEKNIS	TECHNICAL NOTES
<p>30. Pemanfaatan hasil hutan kayu adalah segala bentuk usaha yang memanfaatkan dan mengusahakan hasil hutan kayu dengan tidak merusak lingkungan dan tidak mengurangi fungsi pokok hutan. Kegiatan ini hanya dapat dilaksanakan pada areal hutan yang memiliki potensi untuk dilakukan kegiatan pemanfaatan hasil hutan kayu dan dapat dilaksanakan setelah diperoleh izin usaha.</p>	<p>30. <i>Commercial utilization of timber as forest product is activities to utilize timber without destructing the environment and undermining the main functions of the forest area. Those activities could only be executed in forest area with high commercial timber value with license.</i></p>
<p>31. Izin Usaha Pemanfaatan Hasil Hutan Kayu (IUPHHK) pada hutan alam adalah izin untuk memanfaatkan hutan produksi yang kegiatannya terdiri dari pemanenan atau penebangan, penanaman, pemeliharaan, pengamanan, pengolahan, dan pemasaran hasil hutan kayu. IUPHHK dapat diberikan kepada perorangan, koperasi, badan usaha swasta, dan BUMN/BUMD.</p>	<p>31. <i>The license to commercially utilize timber in natural forest is license to utilize production forest for which the activities consist of harvesting or felling, planting, tending, protecting, processing, and marketing. The license could be granted to individuals, cooperatives, private companies, state-owned enterprises/local government-owned enterprises.</i></p>
<p>32. Produksi hasil hutan utama yang dihasilkan dari hutan adalah kayu bulat. Produksi kayu bulat ini dihasilkan dari hutan alam melalui kegiatan perusahaan Hak Pengusahaan Hutan (HPH/IUPHHK), kegiatan ijin pemanfaatan kayu (IPK) dalam rangka pembukaan wilayah hutan, pembangunan Hutan Tanaman Industri (HTI), serta kegiatan hutan rakyat.</p>	<p>32. <i>The main product of commercial forest operation is log. The log is harvested from various sources such as natural forest granted to concessionaires (IUPHHK/HPH), land clearing activities (IPK), industrial forest plantation (HTI) and community forest.</i></p>
<p>33. Kayu Gergajian merupakan kayu hasil konversi kayu bulat dengan menggunakan mesin gergaji, mempunyai bentuk yang teratur dengan sisi-sisi sejajar dan sudut-sudutnya siku dengan ketebalan tidak lebih dari 6 cm dan kadar air tidak lebih dari 18 persen. Kayu gergajian yang diolah langsung dari kayu bulat, wajib didukung dengan dokumen yang sah.</p>	<p>33. <i>Sawn Timber Constitutes a sawmill product derived from logs as raw material. The product is characterized with regular forms having parallel sides at right angle to each other, thickness not more than 6 cm and moisture content not to exceed 18 percent. Sawn timber produced directly from logs must be certified by a legal document.</i></p>

PENJELASAN TEKNIS	TECHNICAL NOTES
<p>34. Kayu Lapis adalah panel kayu yang tersusun dari lapisan veneer dibagian luarnya, sedangkan dibagian intinya (core) bisa berupa veneer atau material lain, diikat dengan lem kemudian di-press (ditekan) sedemikian rupa sehingga menjadi panel yang kuat. Termasuk dalam artian ini adalah kayu lapis yang dilapisi lagi dengan material lain.</p>	<p>34. <i>Plywood is wood panel consisting of layers pressed together in between veneers; the core may be veneer or some other material, bound together with glue and pressed tightly together to make a strong panel. Included to this definition is plywood covered with other materials.</i></p>
<p>35. Rumah Tangga Perikanan Tangkap adalah rumah tangga yang melakukan kegiatan penangkapan ikan/binatang air lainnya/tanaman air dengan tujuan sebagian/seluruh hasilnya untuk dijual.</p>	<p>35. <i>Capture Fishery Household is a household conducting activities in catching fishes/other aquatic animals/aquatic plants, for which the products are wholly or partly to be sold.</i></p>
<p>36. Rumah Tangga Perikanan Budidaya adalah rumah tangga yang melakukan kegiatan budidaya ikan/binatang air lainnya/tanaman air dengan tujuan sebagian/seluruh hasilnya untuk dijual.</p>	<p>36. <i>Aquaculture Fishery Household is a household conducting activities in culturing fishes/other aquatic animals/aquatic plants, for which the products are wholly or partly to be sold.</i></p>

<http://www.kalimantan.go.id>

ULASAN	DESCRIPTION
<p>TANAMAN PANGAN</p> <p>Berdasarkan data dari Badan Pusat Statistik melalui Survei Kerangka Sampel Area, pada tahun 2018 di Kalimantan Timur menghasilkan 241.398 ton padi. Dari jumlah tersebut, bila dikonversi ke produksi padi setara beras, diperoleh nilai 139.689 ton.</p>	<p>CROPS</p> <p><i>Based on data from the BPS-Statistics Indonesia through the Area Sample Framework Survey, in 2018 in Kalimantan Timur produced 241,398 tons of paddy. From this quantity, when converted to paddy production equivalent to rice, a value of 139,689 tons of rice is obtained.</i></p>
<p>HORTIKULTURA</p> <p>Pada tahun 2018, tanaman sayuran di Kalimantan Timur menghasilkan produksi yang bervariasi, mayoritas mengalami peningkatan dibandingkan tahun sebelumnya. Jenis tanaman sayuran yang terbanyak dihasilkan di Provinsi Kalimantan Timur tahun 2018 adalah ketimun yang produksinya mencapai 127.842 kuintal dan cabai yang produksinya sebesar 109.625 kuintal. Pada jenis tanaman buah-buahan, tahun 2018 produksi buah yang terbesar dihasilkan di Kalimantan Timur adalah buah pisang sebanyak 982.678 kuintal.</p>	<p>HORTICULTURE</p> <p><i>In 2018, vegetable crops in Kalimantan Timur produced varied production, the majority of which shows an increase in production compared to the previous year. The largest vegetable crops produced in Kalimantan Timur Province in 2018 are cucumbers whose production reaches 127,842 quintals and chilies whose production is 109,625 quintals. In fruit plants, in 2018 the largest fruit production in Kalimantan Timur is bananas with the production of 982,678 quintals.</i></p>
<p>PERKEBUNAN</p> <p>Jenis-jenis tanaman perkebunan yang dikembangkan di Kalimantan Timur antara lain: karet, kelapa, kopi, lada, kakao, kelapa sawit, dan lainnya yang merupakan gabungan dari beberapa tanaman perkebunan. Usaha tanaman perkebunan ini terbagi menjadi perkebunan besar pemerintah, perkebunan besar swasta, dan perkebunan rakyat. Luas tanaman perkebunan secara keseluruhan di Kalimantan Timur Tahun 2018 adalah 1.357.946 hektar dengan rincian 14.801 hektar perkebunan besar pemerintah, 921.276 hektar perkebunan besar swasta, 421.869 hektar perkebunan rakyat.</p>	<p>PLANTATION</p> <p><i>Types of estate crops cultivated in Kalimantan Timur are rubber, coconut, coffee, pepper, cocoa, oil palm, and others which are a combination of several plantation crops. This estate business is divided into government-operated large estates, private-operated large estates, and community-operated estates. The total estate area in Kalimantan Timur in 2018 is 1,357,946 hectares with 14,801 hectares of government-operated large estates, 921,276 hectares of private-operated large estates, 421,869 hectares of community-operated estates.</i></p>

ULASAN	DESCRIPTION
<p>KEHUTANAN</p> <p>Hutan di Kalimantan Timur terbagi ke dalam lima jenis kawasan hutan, yakni hutan lindung, suaka alam dan pelestarian alam, hutan produksi terbatas, hutan produksi tetap, dan hutan produksi yang dapat dikonversi. Jenis kawasan hutan terluas di Kalimantan Timur pada tahun 2018 adalah hutan produksi tetap dengan luas 3.024.797,93 hektar. Pada tahun 2018, di Kalimantan Timur terdapat 60 perusahaan yang memegang izin IUPH-HK-HA dan 44 perusahaan yang memegang izin IUPHHK-HT.</p>	<p>FORESTRY</p> <p><i>The forests in Kalimantan Timur are divided into five types of forest areas, specifically protection area forests, park and reserve forest, limited production forests, permanent production forests, and convertible production forests. The largest forest area in Kalimantan Timur in 2018 is a permanent production forest with an area of 3,024,797.93 hectares. In 2018, in Kalimantan Timur, 60 companies were holding IUPHHK-HA permits and 44 companies holding IUPHHK-HT permits.</i></p>
<p>PETERNAKAN</p> <p>Populasi ternak terbanyak di Kalimantan Timur pada tahun 2018 adalah sapi potong, dengan jumlah populasi sebanyak 117.504 ekor, dengan jumlah terbanyak berada di Kabupaten Kutai Kartanegara, dengan 28.604 ekor dan Kabupaten Paser, dengan 21.790 ekor. Sementara untuk unggas, populasi unggas terbanyak di Kalimantan Timur didominasi ayam pedaging, dengan jumlah populasi 67.660.692 ekor.</p> <p>Selaras dengan populasinya, produksi daging ternak terbanyak di Kalimantan Timur pada tahun 2018 adalah sapi, dengan produksi 7.944.050,65 kg. Sementara untuk unggas, produksi daging terbesar berasal dari ayam pedaging, dengan produksi 62.965.039,98 kg. Sementara itu, untuk produksi telur paling besar berasal dari ayam petelur, dengan produksi sebesar 8.137,38 ton.</p>	<p>LIVESTOCK</p> <p><i>The largest livestock population in Kalimantan Timur in 2018 is the cow, with a population of 117,504, with the most population is in Kutai Kartanegara Regency, with 28,604 and Paser Regency, with 21,790. While for poultry, the largest poultry population in Kalimantan Timur is dominated by broilers, with a total population of 67,660,692.</i></p> <p><i>In line with its population, the most livestock meat production in Kalimantan Timur in 2018 is cows, with a production of 7,944,050.65 kg. While for poultry, the largest meat production comes from broilers, with a production of 62,965,039.98 kg. Meanwhile, the largest egg production came from laying hens, with a production of 8,137.38 tons.</i></p>

ULASAN	DESCRIPTION
<p>PERIKANAN</p> <p>Tercatat perikanan tangkap menghasilkan 157.295 ton ikan dengan nilai 3.378.947.939 ribu rupiah pada tahun 2018, sementara perikanan budidaya menghasilkan 151.914 ton ikan dengan nilai 5.021.702.023 ribu rupiah. Perikanan budidaya sendiri didominasi oleh karamba dan tambak sederhana, dengan produksi masing-masing sebesar 64.562 ton dan 70.315 ton.</p>	<p>FISHERY</p> <p><i>Fisheries in Kalimantan Timur are divided into capture fisheries and aquaculture. It was Noted that capture fisheries produced 157,295 tons of fish with a value of 3,378,947,939 thousand rupiahs in 2018, while aquaculture produced 151,914 tons of fish with a value of 5,021,702,023 thousand rupiahs. Aquaculture itself is dominated by cages and simple ponds, with the production of 64,562 tons and 70,315 tons, respectively.</i></p>

Gambar 5.1 Produksi Cabai, Cabai Rawit, dan Cabai Besar di Provinsi Kalimantan Timur (kuintal), 2015-2018

Production of Chili, Chili (Capsicum Frutescens), and Chili (Capsicum Annum) in Kalimantan Timur Province (quintal), 2015-2018

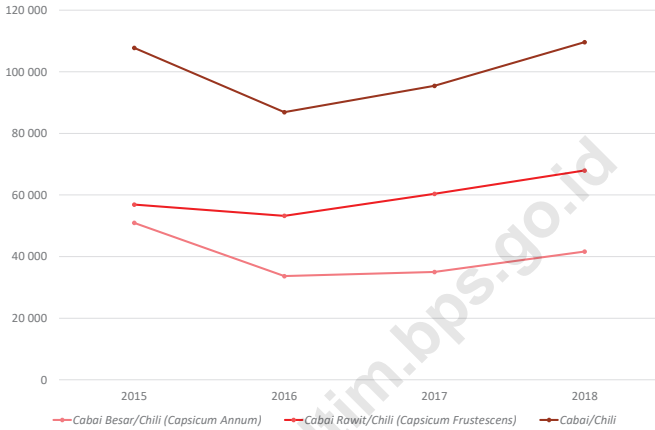

Sumber/Source : BPS, Statistik Pertanian Hortikultura SPH-TH/ BPS-Statistics Indonesia, Agricultural Statistic for Horticulture SPH-TH

Gambar 5.2 Jumlah Perusahaan Pemegang IUPHHK-HA dan IUPHHK-HT Menurut Kabupaten/Kota di Provinsi Kalimantan Timur, 2018

Number of Establishment that Holds IUPHHK-HA and IUPHHK-HT by Regency/Municipality in Kalimantan Timur Province, 2018

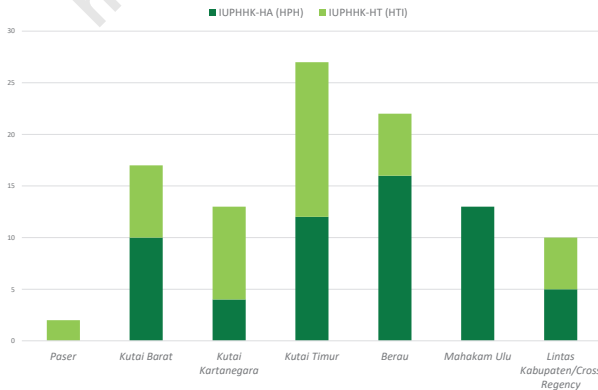

Catatan/Note : Tidak ada Perusahaan Pemegang UPHHK-HA dan IUPHHK-HT di Penajam Paser Utara, Balikpapan, Samarinda, dan Bontang/There is no Establishment that Holds UPHHK-HA dan IUPHHK-HT in Penajam Paser Utara, Balikpapan, Samarinda, dan Bontang

Sumber/Source : Dinas Kehutanan Provinsi Kalimantan Timur/Regional Forestry Office of Kalimantan Timur Province

5.1 TANAMAN PANGAN

FOOD CROPS

Tabel 5.1.1 Luas Panen, Produktivitas, dan Produksi Padi Menurut Kabupaten/ Kota di Provinsi Kalimantan Timur, 2018
Harvested Area, Production, and Productivity of Paddy by Regency/ Municipality in Kalimantan Timur Province, 2018

Kabupaten/Kota Regency/Municipality	Luas Panen (ha) Harvested Area (ha)	Produksi (ton) Production (ton)	Produktivitas (kuintal/ha) Productivity (quintal/ha)
(1)	(2)	(3)	(4)
Kabupaten/Regency			
1. Paser	4 531	18 098	39,94
2. Kutai Barat	394	1 245	31,60
3. Kutai Kartanegara	30 801	148 358	48,17
4. Kutai Timur	2 513	6 659	26,50
5. Berau	6 324	21 225	33,56
6. Penajam Paser Utara	11 230	37 198	33,12
7. Mahakam Ulu	367	603	16,43
Kota/Municipality			
1. Balikpapan	1	3	30,00
2. Samarinda	1 934	7 810	40,38
3. Bontang	56	199	35,54
Kalimantan Timur	58 151	241 398	41,51

Sumber/Source : BPS, Survei Survei Kerangka Sampel Area (KSA)/BPS-Statistics Indonesia, Area Sampling Frame (ASF) Survey

Tabel 5.1.2 Produksi Padi Setara Beras Menurut Kabupaten/Kota di Provinsi Kalimantan Timur, 2018

Table

Rice Equivalent Production by Regency/Municipality in Kalimantan Timur Province, 2018

Kabupaten/Kota <i>Regency/Municipality</i>	Produksi Padi (Ton GKG) <i>Paddy Production</i> <i>(Ton Dry-mill Rice)</i>	Produksi Padi Setara Beras (Ton) <i>Rice Equivalent Production</i> <i>(Ton)</i>
(1)	(2)	(3)
Kabupaten/Regency		
1. Paser	18 098	10 473
2. Kutai Barat	1 245	718
3. Kutai Kartanegara	148 358	85 849
4. Kutai Timur	6 659	3 855
5. Berau	21 225	12 284
6. Penajam Paser Utara	37 198	21 524
7. Mahakam Ulu	603	348
Kota/Municipality		
1. Balikpapan	3	2
2. Samarinda	7 810	4 520
3. Bontang	199	116
Kalimantan Timur	241 398	139 689

Sumber/Source : BPS, Survei Survei Kerangka Sampel Area (KSA)/BPS-Statistics Indonesia, Area Sampling Frame (ASF) Survey

Tabel 5.1.3 Produksi Jagung dan Kedelai Menurut Kabupaten/Kota di Provinsi Kalimantan Timur (ton), 2018

Table

Production of Maize and Soybeans by Regency/Municipality in Kalimantan Timur Province (ton), 2018

Kabupaten/Kota Regency/Municipality	Produksi Jagung* Production of Maize	Produksi Kedelai* Production of Soybean
(1)	(2)	(3)
Kabupaten/Regency		
1. Paser	15 569,59	-
2. Kutai Barat	1 625,03	-
3. Kutai Kartanegara	13 376,88	67,56
4. Kutai Timur	3 488,74	11,88
5. Berau	65 550,82	81,11
6. Penajam Paser Utara	2 486,76	-
7. Mahakam Ulu	48,06	4,45
Kota/Municipality		
1. Balikpapan	475,18	-
2. Samarinda	476,10	1,18
3. Bontang	56,22	-
Kalimantan Timur	103 155,00	167,00

Sumber/Source : BPS, Laporan Statistik Pertanian (SP) Tanaman Pangan/BPS-Statistics Indonesia, Agriculture Statistic Report of Food Crops

Tabel 5.1.4 Luas Lahan Tegal/Kebun, Ladang/Huma, dan Lahan Yang sementara Tidak Diusahakan Menurut Kabupaten/Kota di Provinsi Kalimantan Timur (ha), 2018
Area of Tegal/Gardens, Fields/Huma, and Temporary Not Cultivated Land by Regency/Municipality in Kalimantan Timur Province (ha), 2018

Kabupaten/Kota <i>Regency/Municipality</i>	Tegal/Kebun <i>Tegal/Gardens</i>	Ladang/Huma <i>Fields/Huma</i>	Sementara Tidak Diusahakan <i>Temporary Not Cultivated Land</i>
(1)	(2)	(3)	(4)
Kabupaten/Regency			
1. Paser	20 326	13 078	24 441
2. Kutai Barat	23 368	11 568	268 766
3. Kutai Kartanegara	47 416	14 865	282 945
4. Kutai Timur	34 969	25 033	107 106
5. Berau	30 663	14 486	64 554
6. Penajam Paser Utara	7 384	59 052	6 883
7. Mahakam Ulu	14 835	7 214	7 398
Kota/Municipality			
1. Balikpapan	5 152	2 470	1 739
2. Samarinda	5 501	1 331	6 809
3. Bontang	891	1 620	-
Kalimantan Timur	190 505	150 716	770 641

Sumber/Source : BPS, Laporan Statistik Pertanian (SP) Tanaman Pangan/BPS-Statistics Indonesia, *Agriculture Statistic Report of Food Crops*

5.2 HORTIKULTURA
HORTICULTURE

Tabel 5.2.1 Luas Panen Tanaman Sayuran Menurut Jenis Tanaman Menurut Kabupaten/Kota di Provinsi Kalimantan Timur (ha), 2017 dan 2018
Table 5.2.1 Harvested Area of Vegetables by Kind of Plant by Regency/Municipality in Kalimantan Timur Province (ha), 2017-2018

Kabupaten/Kota <i>Regency/Municipality</i>	Bawang Merah <i>Shallot</i>		Cabai <i>Chili</i>		Kentang <i>Potato</i>	
	2017	2018	2017	2018	2017	2018
(1)	(2)	(3)	(4)	(5)	(6)	(7)
Kabupaten/Regency						
1. Paser	3	29	156	146	-	-
2. Kutai Barat	-	-	165	174	-	-
3. Kutai Kartanegara	9	35	706	741	-	-
4. Kutai Timur	5	1	230	245	-	-
5. Berau	47	54	194	247	-	-
6. Penajam Paser Utara	5	20	283	253	-	-
7. Mahakam Ulu	-	-	4	9	-	-
Kota/Municipality						
1. Balikpapan	9	10	140	153	-	-
2. Samarinda	-	-	195	148	-	-
3. Bontang	-	-	41	26	-	-
Kalimantan Timur	78	149	2 114	2 142	-	-

Lanjutan Tabel/Continued Table 5.2.1

Kabupaten/Kota Regency/Municipality	Petai Chinese Cabbage		Tomat Tomato		Wortel Carrot	
	2017	2018	2017	2018	2017	2018
(1)	(8)	(9)	(10)	(11)	(12)	(13)
Kabupaten/Regency						
1. Paser	35	23	40	55	-	-
2. Kutai Barat	77	106	72	67	-	-
3. Kutai Kartanegara	323	373	315	400	-	-
4. Kutai Timur	142	168	72	87	-	-
5. Berau	108	104	76	80	-	-
6. Penajam Paser Utara	80	65	85	89	-	-
7. Mahakam Ulu	22	10	3	-	-	-
Kota/Municipality						
1. Balikpapan	299	295	62	70	-	-
2. Samarinda	266	223	45	46	-	-
3. Bontang	43	39	19	11	-	-
Kalimantan Timur	1 395	1 406	789	905	-	-

Lanjutan Tabel/Continued Table 5.2.1

Kabupaten/Kota Regency/Municipality	Bawang Daun Onion Leaves		Kacang Panjang Long beans		Terong Eggplant	
	2017	2018	2017	2018	2017	2018
(1)	(14)	(15)	(16)	(17)	(18)	(19)
Kabupaten/Regency						
1. Paser	-	-	75	72	69	55
2. Kutai Barat	2	-	147	129	113	117
3. Kutai Kartanegara	62	73	552	739	328	448
4. Kutai Timur	22	12	158	160	103	109
5. Berau	22	22	111	126	94	90
6. Penajam Paser Utara	19	3	86	93	69	93
7. Mahakam Ulu	-	-	1	12	9	4
Kota/Municipality						
1. Balikpapan	5	-	104	100	68	79
2. Samarinda	1	-	115	109	81	81
3. Bontang	7	7	12	11	9	8
Kalimantan Timur	140	117	1 361	1 551	943	1 084

Lanjutan Tabel/Continued Table 5.2.1

Kabupaten/Kota Regency/Municipality	Buncis Bean		Ketimun Cucumber		Labu Siam Chayote	
	2017	2018	2017	2018	2017	2018
(1)	(20)	(21)	(22)	(23)	(24)	(25)
Kabupaten/Regency						
1. Paser	16	9	34	27	15	5
2. Kutai Barat	56	40	92	93	23	30
3. Kutai Kartanegara	268	381	410	512	2	3
4. Kutai Timur	45	35	109	114	21	2
5. Berau	41	44	83	74	-	8
6. Penajam Paser Utara	30	39	51	72	1	
7. Mahakam Ulu	-	-	8	6	-	-
Kota/Municipality						
1. Balikpapan	68	70	87	102	-	-
2. Samarinda	74	73	87	81	-	-
3. Bontang	7	6	11	9	-	-
Kalimantan Timur	605	697	972	1 090	62	48

Lanjutan Tabel/Continued Table 5.2.1

Kabupaten/Kota Regency/Municipality	Kangkung Kale		Bayam Spinach	
	2017	2018	2017	2018
(1)	(26)	(27)	(28)	(29)
Kabupaten/Regency				
1. Paser	44	43	41	25
2. Kutai Barat	126	158	120	120
3. Kutai Kartanegara	284	382	301	326
4. Kutai Timur	199	211	176	193
5. Berau	114	115	119	115
6. Penajam Paser Utara	86	80	86	74
7. Mahakam Ulu	1	4	19	8
Kota/Municipality				
1. Balikpapan	417	387	267	271
2. Samarinda	274	214	313	299
3. Bontang	44	42	45	42
Kalimantan Timur	1 589	1 636	1 487	1 473

Sumber/Source : BPS, Statistik Pertanian Hortikultura SPH-TH/ BPS-Statistics Indonesia, Agricultural Statistic for Horticulture SPH-TH

Tabel 5.2.2 **Produksi Tanaman Sayuran Menurut Jenis Tanaman Menurut Kabupaten/Kota di Provinsi Kalimantan Timur (kuintal), 2017 dan 2018**
Table *Production of Vegetables by Kind of Plant by Regency/ Municipality in Kalimantan Timur Province (quintal), 2017-2018*

Kabupaten/Kota <i>Regency/ Municipality</i>	Bawang Merah <i>Shallot</i>		Cabai <i>Chili</i>		Kentang <i>Potato</i>	
	2017	2018	2017	2018	2017	2018
(1)	(2)	(3)	(4)	(5)	(6)	(7)
Kabupaten/Regency						
1. Paser	205	1 022	4 885	4 440	-	-
2. Kutai Barat	-	-	2 532	2 356	-	-
3. Kutai Kartanegara	437	1 518	45 988	45 228	-	-
4. Kutai Timur	10	2	1 841	10 512	-	-
5. Berau	3 996	2 591	4 252	4 509	-	-
6. Penajam Paser Utara	264	2 229	11 018	11 937	-	-
7. Mahakam Ulu	-	-	18	296	-	-
Kota/Municipality						
1. Balikpapan	729	916	18 687	24 419	-	-
2. Samarinda	-	-	5 295	4 972	-	-
3. Bontang	-	-	918	956	-	-
Kalimantan Timur	5 641	8 278	95 434	109 625	-	-

Lanjutan Tabel/Continued Table 5.2.2

Kabupaten/Kota <i>Regency/ Municipality</i>	Petsai <i>Chinese Cabbage</i>		Tomat <i>Tomato</i>		Wortel <i>Carrot</i>	
	2017	2018	2017	2018	2017	2018
(1)	(8)	(9)	(10)	(11)	(12)	(13)
Kabupaten/Regency						
1. Paser	562	418	1 803	1 526	-	-
2. Kutai Barat	236	604	983	858	-	-
3. Kutai Kartanegara	9 567	10 824	36 555	37 350	-	-
4. Kutai Timur	604	2 508	452	4 223	-	-
5. Berau	5 756	4 835	997	1 349	-	-
6. Penajam Paser Utara	1 949	1 093	10 015	7 714	-	-
7. Mahakam Ulu	28	18	4	-	-	-
Kota/Municipality						
1. Balikpapan	36 650	44 034	11 175	12 129	-	-
2. Samarinda	21 673	21 087	1 732	5 851	-	-
3. Bontang	576	535	576	506	-	-
Kalimantan Timur	77 601	85 956	64 292	71 506	-	-

Lanjutan Tabel/Continued Table 5.2.2

Kabupaten/Kota Regency/Municipality	Bawang Daun Onion Leaves		Kacang Panjang Long beans		Terong Eggplant	
	2017	2018	2017	2018	2017	2018
(1)	(14)	(15)	(16)	(17)	(18)	(19)
Kabupaten/Regency						
1. Paser	-	-	2 092	1 774	3 141	1 379
2. Kutai Barat	15	-	1 179	1 639	1 576	3 180
3. Kutai Kartanegara	756	1 030	34 690	44 478	43 320	50 379
4. Kutai Timur	74	91	1 393	7 207	1 419	7 068
5. Berau	475	283	1 569	1 872	1 447	1 586
6. Penajam Paser Utara	661	127	7 633	10 949	5 310	5 967
7. Mahakam Ulu	-	-	2	169	20	282
Kota/Municipality						
1. Balikpapan	470	-	19 537	20 933	18 130	23 236
2. Samarinda	3	-	3 089	6 678	7 040	11 425
3. Bontang	80	82	272	222	154	212
Kalimantan Timur	2 534	1 613	71 456	95 921	81 557	104 714

Lanjutan Tabel/Continued Table 5.2.2

Kabupaten/Kota Regency/Municipality	Buncis Bean		Ketimun Cucumber		Labu Siam Chayote	
	2017	2018	2017	2018	2017	2018
(1)	(20)	(21)	(22)	(23)	(24)	(25)
Kabupaten/Regency						
1. Paser	687	326	1 092	925	475	100
2. Kutai Barat	490	659	1 182	1 923	307	849
3. Kutai Kartanegara	19 425	28 466	44 772	55 922	170	30
4. Kutai Timur	184	2 278	1 446	5 573	71	150
5. Berau	719	788	1 320	1 477	-	155
6. Penajam Paser Utara	979	1 641	14 136	20 315	90	-
7. Mahakam Ulu	-	-	45	165	-	-
Kota/Municipality						
1. Balikpapan	10 458	14 003	20 215	25 311	-	-
2. Samarinda	5 196	8 384	7 366	15 900	-	-
3. Bontang	138	86	204	331	-	-
Kalimantan Timur	38 276	56 631	91 778	127 842	1 113	1 284

Lanjutan Tabel/Continued Table 5.2.2

Kabupaten/Kota Regency/Municipality	Kangkung Kale		Bayam Spinach	
	2017	2018	2017	2018
(1)	(26)	(27)	(28)	(29)
Kabupaten/Regency				
1. Paser	1 545	1 166	1 088	817
2. Kutai Barat	685	1 882	603	410
3. Kutai Kartanegara	15 188	21 490	7 612	8 500
4. Kutai Timur	860	3 765	722	3 414
5. Berau	2 669	2 445	1 134	2 126
6. Penajam Paser Utara	2 311	2 628	1 573	2 040
7. Mahakam Ulu	4	42	58	49
Kota/Municipality				
1. Balikpapan	55 060	55 948	26 700	24 938
2. Samarinda	20 958	14 457	4 322	4 591
3. Bontang	553	649	499	492
Kalimantan Timur	99 833	104 472	44 311	47 377

Sumber/Source : BPS, Statistik Pertanian Hortikultura SPH-TH/ BPS-Statistics Indonesia, Agricultural Statistic for Horticulture SPH-TH

Tabel 5.2.3 Luas Panen Tanaman Sayuran dan Buah–Buahan Semusim Menurut Jenis Tanaman di Provinsi Kalimantan Timur (ha), 2015-2018
Harvested Area of Seasonal Vegetables and Fruits by Kind of Plant in Kalimantan Timur Province (ha), 2015-2018

Jenis Tanaman <i>Kind of Plants</i>	2015	2016	2017	2018
(1)	(2)	(3)	(4)	(5)
Sayuran <i>Vegetables</i>				
Bawang Daun <i>Wlech Onion</i>	74	142	140	117
Bawang Merah <i>Shallot</i>	34	77	78	149
Bawang Putih <i>Garlic</i>	-	-	-	-
Bayam <i>Spinach</i>	1 421	1 440	1 487	1 473
Buncis <i>Green Bean</i>	593	491	613	697
Cabai Besar <i>Chili (Capsicum Annum)</i>	849	704	743	814
Cabai Rawit <i>Chili (Capsicum Frutescens)</i>	1 173	1 136	1 371	1 328
Cabai <i>Chili</i>	2 022	1 840	2 114	2 142
Jamur <i>Mushroom *)</i>	4 870	5 233	11 721	2 759
Kacang Merah <i>Red Bean</i>	-	-	-	-
Kacang Panjang <i>Yarldlong Bean</i>	1 355	1 232	1 373	1 557
Kangkung <i>Kangkong</i>	1 381	1 434	1 590	1 638
Kembang Kol <i>Cauliflower</i>	11	33	36	26

Lanjutan Tabel/Continued Table 5.2.3

Jenis Tanaman Kind of Plants	2015	2016	2017	2018
(1)	(2)	(3)	(4)	(5)
Kentang Potato	-	-	-	-
Ketimun Cucumber	1 012	926	983	1 095
Labu Siam Chayote	133	47	63	51
Lobak Radish	-	-	-	-
Petsai Chinese Cabbage	1 208	1 237	1 395	1 406
Terung Eggplant	1 052	950	961	1 088
Tomat Tomato	789	697	789	905
Wortel Carrot	-	-	-	-
Buah-buahan Fruits				
Blewah Cantaloupe	4	11	7	24
Melon Melon	11	35	42	53
Semangka Watermelon	890	907	719	903

Catatan /Note : *) Luasan dalam satuan m² /area in m²

Sumber/Source : BPS, Statistik Pertanian Hortikultura SPH-TH/ BPS-Statistics Indonesia, Agricultural Statistic for Horticulture SPH-TH

Tabel 5.2.4 Produksi Tanaman Sayuran dan Buah–Buahan Semusim Menurut Jenis Tanaman di Provinsi Kalimantan Timur (kuintal), 2015-2018
Production of Seasonal Vegetables and Fruits by Kind of Plant in Kalimantan Timur Province (quintal), 2015-2018

Jenis Tanaman <i>Kind of Plants</i>	2015	2016	2017	2018
(1)	(2)	(3)	(4)	(5)
Sayuran <i>Vegetables</i>				
Bawang Daun <i>Wlech Onion</i>	3 131	4 074	2 534	1 613
Bawang Merah <i>Shallot</i>	2 546	6 264	5 641	8 278
Bawang Putih <i>Garlic</i>	-	-	-	-
Bayam <i>Spinach</i>	44 441	37 994	44 311	47 377
Buncis <i>Green Bean</i>	34 605	23 800	38 276	56 631
Cabai Besar <i>Chili (Capsicum Annum)</i>	50 943	33 673	35 031	41 667
Cabai Rawit <i>Chili (Capsicum Frutescens)</i>	56 857	53 216	60 403	67 958
Cabai <i>Chili</i>	107 800	86 889	95 434	109 625
Jamur <i>Mushroom</i>	492	465	619	111
Kacang Merah <i>Red Bean</i>	-	-	-	-
Kacang Panjang <i>Yarldlong Bean</i>	67 484	67 304	71 456	95 921
Kangkung <i>Kangkong</i>	78 955	80 293	99 833	104 472
Kembang Kol <i>Cauliflower</i>	557	123	1 089	1 208

Lanjutan Tabel/Continued Table 5.2.4

Jenis Tanaman Kind of Plants	2015	2016	2017	2018
(1)	(2)	(3)	(4)	(5)
Kentang Potato	-	-	-	-
Ketimun Cucumber	84 804	78 463	91 778	127 842
Labu Siam Chayote	12 169	2 524	1 113	1 284
Lobak Radish	-	-	-	-
Petsai Chinese Cabbage	101 509	61 006	77 601	85 956
Terung Eggplant	99 010	70 392	81 557	104 714
Tomat Tomato	80 484	52 889	64 292	71 506
Wortel Carrot	-	-	-	-
Buah-buahan Fruits				
Blewah Cantaloupe	103	915	212	1 555
Melon Melon	803	3 242	3 432	4 067
Semangka Watermelon	170 948	139 455	102 517	115 716

Sumber/Source : BPS, Statistik Pertanian Hortikultura SPH-TH/ BPS-Statistics Indonesia, Agricultural Statistic for Horticulture SPH-TH

Tabel 5.2.5 Luas Panen Tanaman Biofarmaka Menurut Jenis Tanaman Menurut Kabupaten/Kota di Provinsi Kalimantan Timur (m²), 2017 dan 2018
Table
Harvested Area of Medicinal Plants by Kind of Plant by Regency/Municipality in Kalimantan Timur Province (m²), 2017 and 2018

Kabupaten/Kota Regency/Municipality	Jaje Ginger		Laos/Lengkuas Galanga	
	2017	2018	2017	2018
(1)	(2)	(3)	(4)	(5)
Kabupaten/Regency				
1. Paser	104 964	15 484	2 104	540
2. Kutai Barat	406 161	259 701	14 809	32 230
3. Kutai Kartanegara	157 057	33 298	5 471	2 601
4. Kutai Timur	177	103	115	99
5. Berau	18 534	21 976	16 147	12 552
6. Penajam Paser Utara	24 150	16 128	2 391	2 224
7. Mahakam Ulu	-	-	-	-
Kota/Municipality				
1. Balikpapan	4 565	7 897	19 140	18 273
2. Samarinda	15 065	52 600	1 870	7 285
3. Bontang	50	29	49	26
Kalimantan Timur	730 723	407 216	62 096	75 830

Lanjutan Tabel/Continued Table 5.2.5

Kabupaten/Kota Regency/Municipality	Kencur East Indian Galangal		Kunyit Turmeric	
	2017	2018	2017	2018
(1)	(6)	(7)	(8)	(9)
Kabupaten/Regency				
1. Paser	1 514	1 267	2 556	1 175
2. Kutai Barat	15 285	14 447	32 032	72 516
3. Kutai Kartanegara	6 004	2 337	16 535	6 057
4. Kutai Timur	107	44	140	60
5. Berau	15 042	14 415	14 000	12 770
6. Penajam Paser Utara	2 211	1 333	12 654	8 768
7. Mahakam Ulu	-	-	-	-
Kota/Municipality				
1. Balikpapan	5 470	4 681	18 725	5 595
2. Samarinda	258	662	3 315	6 885
3. Bontang	22	6	43	27
Kalimantan Timur	45 913	39 192	100 000	113 853

Sumber/Source : BPS, Statistik Pertanian Hortikultura SPH-TH/ BPS-Statistics Indonesia, Agricultural Statistic for Horticulture SPH-TH

Tabel 5.2.6 Produksi Tanaman Biofarmaka Menurut Jenis Tanaman Menurut Kabupaten/Kota di Provinsi Kalimantan Timur (kg), 2017 dan 2018
Table Production of Medicinal Plants by Kind of Plant by Regency/Municipality in Kalimantan Timur Province (kg), 2017 and 2018

Kabupaten/Kota Regency/Municipality	Jahe Ginger		Laos/Lengkuas Galanga	
	2017	2018	2017	2018
(1)	(2)	(3)	(4)	(5)
Kabupaten/Regency				
1. Paser	57 795	13 864	2 879	747
2. Kutai Barat	112 701	76 404	11 495	17 213
3. Kutai Kartanegara	386 395	133 833	22 210	10 504
4. Kutai Timur	845	445	849	532
5. Berau	41 890	45 162	37 885	36 326
6. Penajam Paser Utara	47 685	71 671	8 332	8 036
7. Mahakam Ulu	–	–	–	–
Kota/Municipality				
1. Balikpapan	23 120	27 406	82 650	86 674
2. Samarinda	35 210	43 146	2 574	5 115
3. Bontang	124	96	123	76
Kalimantan Timur	705 765	412 027	168 997	165 223

Lanjutan Tabel/Continued Table 5.2.6

Kabupaten/Kota Regency/Municipality	Kencur East Indian Galangal		Kunyit Turmeric	
	2017	2018	2017	2018
(1)	(6)	(7)	(8)	(9)
Kabupaten/Regency				
1. Paser	1 682	1 029	2 488	1 020
2. Kutai Barat	12 558	8 393	29 127	39 827
3. Kutai Kartanegara	18 374	7 075	46 871	26 059
4. Kutai Timur	368	141	858	255
5. Berau	29 012	30 359	29 953	32 172
6. Penajam Paser Utara	4 169	5 343	37 580	32 386
7. Mahakam Ulu	–	–	–	–
Kota/Municipality				
1. Balikpapan	5 940	13 796	92 250	41 124
2. Samarinda	457	370	4 462	5 860
3. Bontang	46	12	119	81
Kalimantan Timur	72 606	66 518	243 708	178 784

Sumber/Source : BPS, Statistik Pertanian Hortikultura SPH-TH/ BPS-Statistics Indonesia, Agricultural Statistic for Horticulture SPH-TH

Tabel 5.2.7 Luas Panen Tanaman Biofarmaka Menurut Jenis Tanaman di Provinsi Kalimantan Timur (m²), 2015-2018

Harvested Area of Medicinal Plants by Kind of Plant in Kalimantan Timur Province (m²), 2015-2018

Jenis Tanaman <i>Kind of Plants</i>	2015	2016	2017	2018
(1)	(2)	(3)	(4)	(5)
Dringo <i>Sweet Root/Calamus</i>	381	2 194	802	803
Jahe <i>Ginger</i>	470 338	534 046	730 723	407 216
Kapulaga <i>Java Cardamon</i>	608	129	509	502
Kencur <i>East Indian Galangal</i>	51 652	61 000	45 913	39 192
Kunyit <i>Turmeric</i>	96 798	90 983	100 000	113 853
Laos <i>Lengkuas/ Galanga</i>	45 133	69 967	62 096	75 830
Lempuyang <i>Zingiber Aromaticum</i>	1 956	1 418	1 667	1 099
Lidah Buaya <i>Oliviera</i>	584	545	281	892
Mengkudu <i>Indian Mulberry</i>	1 349	2 244	2 854	2 787
Temuireng <i>Black Turmeric</i>	20 071	9 527	8 026	3 979
Temukunci <i>Chinese Keys</i>	2 673	1 148	2 378	1 674
Temulawak <i>Java Turmeric</i>	14 399	15 738	9 756	5 503
Sambiloto <i>King of Bitter</i>	344	27	11	141

Sumber/Source : BPS, Statistik Pertanian Hortikultura SPH-TH/ BPS-Statistics Indonesia, Agricultural Statistic for Horticulture SPH-TH

Tabel 5.2.8 Produksi Tanaman Biofarmaka Menurut Jenis Tanaman di Provinsi Kalimantan Timur (kg), 2015-2018

Table

Production of Medicinal Plants by Kind of Plant in Kalimantan Timur Province (kg), 2015-2018

Jenis Tanaman <i>Kind of Plants</i>	2015	2016	2017	2018
(1)	(2)	(3)	(4)	(5)
Dringo <i>Sweet Root/Calamus</i>	3 264	10 431	305	2 769
Jahe <i>Ginger</i>	678 900	1 057 047	705 765	412 027
Kapulaga <i>Java Cardamon</i>	1 546	1 143	256	1 404
Kencur <i>East Indian Galangal</i>	120 165	113 485	72 606	66 518
Kunyit <i>Turmeric</i>	227 777	255 568	243 708	178 784
Laos <i>Lengkuas/ Galanga</i>	137 525	140 848	168 997	165 223
Lempuyang <i>Zingiber Aromaticum</i>	8 277	3 604	2 286	2 085
Lidah Buaya <i>Oliviera</i>	1 005	2 331	735	3 397
Mengkudu <i>Indian Mulberry</i>	11 482	8 211	7 662	15 850
Temuireng <i>Black Turmeric</i>	41 739	21 404	14 961	13 245
Temukunci <i>Chinese Keys</i>	4 450	4 232	2 865	4 444
Temulawak <i>Java Turmeric</i>	37 103	42 898	23 014	17 846
Sambiloto <i>King of Bitter</i>	1 491	75	20	360

Sumber/Source : BPS, Statistik Pertanian Hortikultura SPH-TH/ BPS-Statistics Indonesia, Agricultural Statistic for Horticulture SPH-TH

Tabel 5.2.9 Luas Panen Tanaman Hias Menurut Jenis Tanaman Menurut Kabupaten/Kota di Provinsi Kalimantan Timur (m²), 2017 dan 2018
Table
Harvested Area of Ornamental Plants by Kind of Plant by Regency/Municipality in Kalimantan Timur Province (m²), 2017 and 2018

Kabupaten/Kota Regency/Municipality	Anggrek Orchid		Krisan Chrysantemum	
	2017	2018	2017	2018
(1)	(2)	(3)	(4)	(5)
Kabupaten/Regency				
1. Paser	-	-	-	-
2. Kutai Barat	-	-	-	-
3. Kutai Kartanegara	-	3 000	-	-
4. Kutai Timur	18	19	5	15
5. Berau	-	-	-	-
6. Penajam Paser Utara	-	-	-	-
7. Mahakam Ulu	-	-	-	-
Kota/Municipality				
1. Balikpapan	8 020	16 457	-	-
2. Samarinda	488	568	-	-
3. Bontang	-	-	-	-
Kalimantan Timur	8 526	20 044	5	15

Lanjutan Tabel/Continued Table 5.2.9

Kabupaten/Kota Regency/Municipality	Mawar Rose		Sedap Malam Tuberose	
	2017	2018	2017	2018
(1)	(6)	(7)	(8)	(9)
Kabupaten/Regency				
1. Paser	-	-	-	-
2. Kutai Barat	-	-	-	-
3. Kutai Kartanegara	-	-	-	-
4. Kutai Timur	17	25	41	6
5. Berau	-	-	-	-
6. Penajam Paser Utara	-	-	-	-
7. Mahakam Ulu	-	-	-	-
Kota/Municipality				
1. Balikpapan	1 227	2 021	1 300	300
2. Samarinda	24 500	25 000	20	5
3. Bontang	-	-	-	-
Kalimantan Timur	25 744	27 046	1 361	311

Sumber/Source : BPS, Statistik Pertanian Hortikultura SPH-TH/ BPS-Statistics Indonesia, Agricultural Statistic for Horticulture SPH-TH

Tabel 5.2.10 Produksi Tanaman Hias Menurut Jenis Tanaman Menurut Kabupaten/Kota di Provinsi Kalimantan Timur (tangkai), 2017 dan 2018
Production of Ornamental Plants by Kind of Plant by Regency/Municipality in Kalimantan Timur Province (stalks), 2017 and 2018

Kabupaten/Kota Regency/Municipality	Anggrek Orchid		Krisan Chrysantemum	
	2017	2018	2017	2018
(1)	(2)	(3)	(4)	(5)
Kabupaten/Regency				
1. Paser	-	-	-	-
2. Kutai Barat	-	-	-	-
3. Kutai Kartanegara	-	30 000	-	-
4. Kutai Timur	115	265	100	131
5. Berau	-	-	-	-
6. Penajam Paser Utara	-	-	-	-
7. Mahakam Ulu	-	-	-	-
Kota/Municipality				
1. Balikpapan	92 060	82 107	-	-
2. Samarinda	5 127	2 950	-	-
3. Bontang	-	-	-	-
Kalimantan Timur	97 302	115 322	100	131

Lanjutan Tabel/Continued Table 5.2.10

Kabupaten/Kota Regency/Municipality	Mawar Rose		Sedap Malam Tuberose	
	2017	2018	2017	2018
(1)	(6)	(7)	(8)	(9)
Kabupaten/Regency				
1. Paser	-	-	-	-
2. Kutai Barat	-	-	-	-
3. Kutai Kartanegara	-	-	-	-
4. Kutai Timur	340	425	311	100
5. Berau	-	-	-	-
6. Penajam Paser Utara	-	-	-	-
7. Mahakam Ulu	-	-	-	-
Kota/Municipality				
1. Balikpapan	14 558	9 227	7 500	1 200
2. Samarinda	426 100	1 563 000	315	5
3. Bontang	-	-	-	-
Kalimantan Timur	440 998	1 572 652	8 126	1 305

Sumber/Source : BPS, Statistik Pertanian Hortikultura SPH-TH/ BPS-Statistics Indonesia, Agricultural Statistic for Horticulture SPH-TH

Tabel 5.2.11 Luas Panen Tanaman Hias Menurut Jenis Tanaman di Provinsi Kalimantan Timur (m²), 2015-2018

Table

Harvested Area of Ornamental Plants by Kind of Plant in Kalimantan Timur Province (m²), 2015-2018

Jenis Tanaman Kind of Plants	2015	2016	2017	2018
(1)	(2)	(3)	(4)	(5)
Anggrek <i>Orchid</i>	9 573	14 689	8 526	20 044
Anthurium Bunga <i>Flamingo Lily Flower</i>	2 118	5 282	5 133	4 073
Anyelir <i>Carnation</i>	217	206	1 500	1 600
Dracaena <i>Dracaena</i>	-	4	8	6
Gladiol <i>Gladiol</i>	10	-	400	525
Herbras <i>Gerbera</i>	3	-	-	-
Krisan <i>Chrysantemum</i>	30	28	5	15
Mawar <i>Rose</i>	20 900	25 683	25 744	27 046
Melati <i>Jasmine</i>	70 382	75 373	75 758	74 781
Palem <i>Palm</i>	3 702	4 083	5 368	4 759
Pisang-pisangan <i>Heliconia</i>	373	341	265	836
Sedap Malam <i>Tuberose</i>	20	200	1 361	311

Sumber/Source : BPS, Statistik Pertanian Hortikultura SPH-TH/ BPS-Statistics Indonesia, Agricultural Statistic for Horticulture SPH-TH

Tabel 5.2.12 Produksi Tanaman Hias Menurut Jenis Tanaman di Provinsi Kalimantan Timur (tangkai), 2015-2018

Table

Production of Ornamental Plants by Kind of Plant in Kalimantan Timur Province (stalks), 2015-2018

Jenis Tanaman Kind of Plants	2015	2016	2017	2018
(1)	(2)	(3)	(4)	(5)
Anggrek <i>Orchid</i>	74 874	82 407	97 302	115 322
Anthurium Bunga <i>Flamingo Lily Flower</i>	21 482	21 311	27 822	16 521
Anyelir <i>Carnation</i>	942	8 501	8 900	5 300
Dracaena <i>Dracaena</i>	-	8	18	56
Gladiol <i>Gladiol</i>	210	900	1 700	3 610
Herbras <i>Gerbera</i>	26	-	-	-
Krisan <i>Chrysantemum</i>	251	248	100	131
Mawar <i>Rose</i>	251 582	206 387	440 998	1 572 652
Melati <i>Jasmine</i>	38 930	38 747	37 705	37 224
Palem <i>Palm</i>	21 824	14 813	17 891	13 410
Pisang-pisangan <i>Heliconia</i>	1 536	1 180	1 056	2 474
Sedap Malam <i>Tuberose</i>	525	6 600	8 126	1 305

Catatan /Note : Satuan produksi Dracaena dan Palem dalam pohon; Satuan produksi Melati dalam kg/ *The unit of Dracaena and Palm production is tree; The unit of Jasmine production is kg*

Sumber/Source : BPS, Statistik Pertanian Hortikultura SPH-TH/ *BPS-Statistics Indonesia, Agricultural Statistic for Horticulture SPH-TH*

Tabel 5.2.13 Produksi Buah-buahan Menurut Jenis Tanaman dan Kabupaten/Kota dan Jenis Buah di Provinsi Kalimantan Timur (kuintal), 2017 dan 2018
Table Production of Fruits by Kind of Plant and Regency/Municipality in Kalimantan Timur Province (quintal), 2017 and 2018

Kabupaten/Kota Regency/Municipality	Mangga Mango		Durian Durian	
	2017	2018	2017	2018
(1)	(2)	(3)	(4)	(5)
Kabupaten/Regency				
1. Paser	1 599	1 218	2 086	3 654
2. Kutai Barat	2 740	2 443	4 679	4 201
3. Kutai Kartanegara	25 263	29 915	47 662	41 733
4. Kutai Timur	11 632	16 476	11 832	8 702
5. Berau	5 998	5 112	2 803	10 273
6. Penajam Paser Utara	1 295	2 893	1 173	17 798
7. Mahakam Ulu	-	214	-	469
Kota/Municipality				
1. Balikpapan	4 791	2 845	158	2 117
2. Samarinda	325	739	1 271	1 751
3. Bontang	588	1 995	-	1 224
Kalimantan Timur	54 231	63 850	71 664	91 922

Lanjutan Tabel/Continued Table 5.2.13

Kabupaten/Kota Regency/Municipality	Jeruk Orange		Pisang Banana	
	2017	2018	2017	2018
(1)	(6)	(7)	(8)	(9)
Kabupaten/Regency				
1. Paser	7 779	28 140	86 176	84 854
2. Kutai Barat	837	472	6 621	2 889
3. Kutai Kartanegara	6 019	7 167	138 895	139 387
4. Kutai Timur	111 471	147 269	485 872	558 919
5. Berau	5 336	13 384	103 114	88 984
6. Penajam Paser Utara	11 366	22 283	53 831	46 862
7. Mahakam Ulu	-	40	-	702
Kota/Municipality				
1. Balikpapan	-	191	117 954	22 232
2. Samarinda	510	653	33 208	36 943
3. Bontang	2	12	305	906
Kalimantan Timur	143 320	219 611	1 025 976	982 678

Lanjutan Tabel/Continued Table 5.2.13

Kabupaten/Kota Regency/Municipality	Pepaya Papaya		Salak Salacca	
	2017	2018	2017	2018
(1)	(10)	(11)	(12)	(13)
Kabupaten/Regency				
1. Paser	2 046	1 603	525	671
2. Kutai Barat	1 212	486	58	16
3. Kutai Kartanegara	80 046	66 561	4 840	8 130
4. Kutai Timur	12 918	12 347	2 355	4 011
5. Berau	5 433	6 206	1 439	1 613
6. Penajam Paser Utara	4 054	3 718	2 091	1 819
7. Mahakam Ulu	-	23	-	-
Kota/Municipality				
1. Balikpapan	44 325	64 382	8 112	79 429
2. Samarinda	11 269	27 381	2 909	3 605
3. Bontang	254	465	4	9
Kalimantan Timur	161 557	183 172	22 333	99 303

Lanjutan Tabel/Continued Table 5.2.13

Kabupaten/Kota Regency/Municipality	Alpukat Avocadoes		Rambutan Rambotans	
	2017	2018	2017	2018
(1)	(14)	(15)	(16)	(17)
Kabupaten/Regency				
1. Paser	195	227	6 394	8 945
2. Kutai Barat	123	150	3 350	2 511
3. Kutai Kartanegara	665	919	23 490	35 374
4. Kutai Timur	2 708	2 839	4 793	20 304
5. Berau	3 930	2 684	48 806	16 842
6. Penajam Paser Utara	3 327	2 314	2 231	15 296
7. Mahakam Ulu	-	-	-	94
Kota/Municipality				
1. Balikpapan	922	708	868	3 927
2. Samarinda	155	291	324	2 206
3. Bontang	41	24	117	1 238
Kalimantan Timur	12 066	10 156	90 373	106 737

Lanjutan Tabel/Continued Table 5.2.13

Kabupaten/Kota Regency/Municipality	Duku/Langsat Lanzons		Jambu Biji Guava	
	2017	2018	2017	2018
(1)	(18)	(19)	(20)	(21)
Kabupaten/Regency				
1. Paser	623	1 087	1 583	1 102
2. Kutai Barat	1 190	812	609	262
3. Kutai Kartanegara	2 594	7 107	3 896	4 524
4. Kutai Timur	155	618	13 180	12 709
5. Berau	1 589	11 173	457	1 510
6. Penajam Paser Utara	30	197	920	1 122
7. Mahakam Ulu	15	123	-	-
Kota/Municipality				
1. Balikpapan	-	9	848	544
2. Samarinda	162	333	561	949
3. Bontang	-	389	30	37
Kalimantan Timur	6 358	21 848	22 084	22 759

Lanjutan Tabel/Continued Table 5.2.13

Kabupaten/Kota Regency/Municipality	Jambu Air Watery Rose Apples		Sawo Sapodillas	
	2017	2018	2017	2018
(1)	(22)	(23)	(24)	(25)
Kabupaten/Regency				
1. Paser	537	332	1 138	1 162
2. Kutai Barat	592	177	410	180
3. Kutai Kartanegara	1 941	3 952	7 100	10 893
4. Kutai Timur	2 975	1 801	3 198	1 969
5. Berau	802	974	962	1 092
6. Penajam Paser Utara	222	389	2 265	4 742
7. Mahakam Ulu	-	-	-	-
Kota/Municipality				
1. Balikpapan	1 065	1 178	1 891	2 067
2. Samarinda	289	362	570	1 547
3. Bontang	31	50	61	110
Kalimantan Timur	8 454	9 215	17 595	23 762

Lanjutan Tabel/Continued Table 5.2.13

Kabupaten/Kota Regency/Municipality	Nenas Pineapple		Buah-buahan lainnya Other Fruits	
	2017	2018	2017	2018
(1)	(26)	(27)	(28)	(29)
Kabupaten/Regency				
1. Paser	563	585	7 086	7 229
2. Kutai Barat	662	407	3 250	3 326
3. Kutai Kartanegara	295 735	243 004	78 943	121 056
4. Kutai Timur	885	1 527	66 474	52 688
5. Berau	1 109	1 216	23 351	58 347
6. Penajam Paser Utara	824	734	8 458	10 505
7. Mahakam Ulu	-	-	-	425
Kota/Municipality				
1. Balikpapan	4 619	951	13 256	10 532
2. Samarinda	474	868	16 064	16 959
3. Bontang	22	21	608	1 647
Kalimantan Timur	304 893	249 313	217 490	282 714

Sumber/Source : BPS, Statistik Pertanian Hortikultura SPH-TH/ BPS-Statistics Indonesia, Agricultural Statistic for Horticulture SPH-TH

Tabel 5.2.14 Produksi Buah–Buahan dan Sayuran Tahunan Menurut Jenis Tanaman di Provinsi Kalimantan Timur (kuintal), 2015–2018

Table

Production of Annual Fruits and Vegetables by Kind of Plant in Kalimantan Timur Province (quintal), 2015–2018

Jenis Tanaman Kind of Plants	2015	2016	2017	2018
(1)	(2)	(3)	(4)	(5)
Buah–Buahan				
<i>Fruits</i>				
Alpukat Avocado	5 019	5 847	12 066	10 156
Belimbing Star Fruit	10 642	13 334	13 318	13 851
Duku/Langsat Kokosan/ Duku	32 223	22 724	6 358	21 848
Durian Durian	101 731	90 783	71 664	91 922
Jambu Biji Guava	17 014	20 847	22 084	22 759
Jambu Air Rose Apple	8 370	9 550	8 454	9 215
Jeruk Siam/Kepron Tangerine/Orange	129 824	156 844	143 320	219 611
Jeruk Besar Pomelo	5 936	12 566	9 953	6 274
Jeruk Orange (Tangerine + Pomelo)	135 760	169 410	153 273	225 885
Mangga Mango	65 398	51 805	54 231	63 850
Manggis Mangosteen	5 039	5 114	1 818	3 368
Nangka/Cempedak Jack Fruit	108 619	162 985	141 955	210 239
Nenas Pineapple	81 835	93 734	304 893	249 313

Lanjutan Tabel/Continued Table 5.2.14

Jenis Tanaman <i>Kind of Plants</i>	2015	2016	2017	2018
(1)	(2)	(3)	(4)	(5)
Pepaya <i>Papaya</i>	91 090	145 714	161 557	183 172
Pisang <i>Banana</i>	721 439	793 431	1 025 976	982 678
Rambutan <i>Rambutan</i>	192 906	149 287	90 373	106 737
Salak <i>Salacca</i>	37 370	70 231	22 333	99 303
Sawo/Sapodilla <i>Star Apple</i>	17 467	17 543	17 595	23 762
Markisa <i>Marquisa</i>	171	102	148	22
Sirsak <i>Soursop</i>	5 422	6 528	7 205	7 498
Sukun <i>Bread Fruit</i>	25 996	16 828	17 401	18 387
Sayuran <i>Vegetables</i>				
Melinjo <i>Melinjo</i>	8 821	12 195	7 945	6 891
Petai <i>Twisted Cluster Bean</i>	7 919	7 272	5 116	7 724

Sumber/Source : BPS, Statistik Pertanian Hortikultura SPH-TH/ BPS-Statistics Indonesia, Agricultural Statistic for Horticulture SPH-TH

Tabel 5.2.15 Produktifitas Tanaman Sayuran Menurut Jenis Tanaman Menurut Kabupaten/Kota di Provinsi Kalimantan Timur (kuintal/ha), 2017 dan 2018
Table
Productivity of Vegetables by Kind of Plant by Regency/ Municipality in Kalimantan Timur Province (quintal/ha), 2017 and 2018

Kabupaten/Kota Regency/Municipality	Bawang Merah Shallot		Cabai Chili		Kentang Potato	
	2017	2018	2017	2018	2017	2018
(1)	(2)	(3)	(4)	(5)	(6)	(7)
Kabupaten/Regency						
1. Paser	68,3	35,2	32,6	30,6	-	-
2. Kutai Barat	-	-	16,8	14,0	-	-
3. Kutai Kartanegara	48,6	43,4	65,3	61,0	-	-
4. Kutai Timur	2,0	2,0	8,0	42,9	-	-
5. Berau	85,0	48,0	21,9	18,3	-	-
6. Penajam Paser Utara	52,8	111,5	39,1	47,7	-	-
7. Mahakam Ulu	-	-	4,5	32,9	-	-
Kota/Municipality						
1. Balikpapan	81,0	91,6	133,5	159,6	-	-
2. Samarinda	-	-	27,4	34,1	-	-
3. Bontang	-	-	22,4	36,8	-	-
Kalimantan Timur	72,3	55,6	45,9	51,5	-	-

Lanjutan Tabel/Continued Table 5.2.15

Kabupaten/Kota Regency/Municipality	Petsai Chinese Cabbage		Tomat Tomato		Wortel Carrot	
	2017	2018	2017	2018	2017	2018
(1)	(8)	(9)	(10)	(11)	(12)	(13)
Kabupaten/Regency						
1. Paser	16,1	18,2	45,1	27,7	-	-
2. Kutai Barat	3,1	5,7	13,8	13,0	-	-
3. Kutai Kartanegara	29,6	29,0	116,4	93,4	-	-
4. Kutai Timur	4,3	14,9	6,8	50,9	-	-
5. Berau	53,3	46,5	13,1	17,1	-	-
6. Penajam Paser Utara	24,4	16,8	117,8	86,7	-	-
7. Mahakam Ulu	1,3	1,8	1,3	-	-	-
Kota/Municipality						
1. Balikpapan	122,6	149,3	180,2	173,3	-	-
2. Samarinda	81,5	94,6	38,5	130,0	-	-
3. Bontang	13,4	13,7	30,3	46,0	-	-
Kalimantan Timur	55,6	61,1	82,3	79,6	-	-

Lanjutan Tabel/Continued Table 5.2.15

Kabupaten/Kota Regency/Municipality	Bawang Daun Onion Leaves		Kacang Panjang Long beans		Terong Eggplant	
	2017	2018	2017	2018	2017	2018
(1)	(14)	(15)	(16)	(17)	(18)	(19)
Kabupaten/Regency						
1. Paser	-	-	27,9	24,6	45,5	25,1
2. Kutai Barat	7,5	-	8,0	12,7	13,9	27,2
3. Kutai Kartanegara	12,2	14,1	62,8	60,2	132,1	112,5
4. Kutai Timur	3,4	7,6	8,8	45,0	13,8	64,8
5. Berau	21,6	12,9	14,1	14,9	15,4	17,6
6. Penajam Paser Utara	34,8	42,3	88,8	117,7	77,0	64,2
7. Mahakam Ulu	-	-	2,0	14,1	2,2	70,5
Kota/Municipality						
1. Balikpapan	94,0	-	187,9	209,3	266,6	294,1
2. Samarinda	3,0	-	26,9	61,3	86,9	141,0
3. Bontang	11,4	11,7	22,7	20,2	17,1	26,5
Kalimantan Timur	18,1	13,8	52,5	61,8	86,5	96,6

Lanjutan Tabel/Continued Table 5.2.15

Kabupaten/Kota Regency/Municipality	Buncis Bean		Ketimun Cucumber		Labu Siam Chayote	
	2017	2018	2017	2018	2017	2018
(1)	(20)	(21)	(22)	(23)	(24)	(25)
Kabupaten/Regency						
1. Paser	42,9	36,2	32,1	34,3	31,7	20,0
2. Kutai Barat	8,8	16,5	12,8	20,7	13,3	28,3
3. Kutai Kartanegara	72,5	74,7	109,2	109,2	85,0	10,0
4. Kutai Timur	4,1	65,1	13,3	48,9	3,4	75,0
5. Berau	17,5	17,9	15,9	20,0	-	19,4
6. Penajam Paser Utara	32,6	42,1	277,2	282,2	90,0	-
7. Mahakam Ulu	-	-	5,6	27,5	-	-
Kota/Municipality						
1. Balikpapan	153,8	200,0	232,4	248,1	-	-
2. Samarinda	70,2	114,8	84,7	196,3	-	-
3. Bontang	19,7	14,3	18,5	36,8	-	-
Kalimantan Timur	63,3	81,2	94,4	117,3	18,0	26,8

Lanjutan Tabel/Continued Table 5.2.15

Kabupaten/Kota Regency/Municipality	Kangkung Kale		Bayam Spinach	
	2017	2018	2017	2018
(1)	(26)	(27)	(28)	(29)
Kabupaten/Regency				
1. Paser	35,1	27,1	26,5	32,7
2. Kutai Barat	5,4	11,9	5,0	3,4
3. Kutai Kartanegara	53,5	56,3	25,3	26,1
4. Kutai Timur	4,3	17,8	4,1	17,7
5. Berau	23,4	21,3	9,5	18,5
6. Penajam Paser Utara	26,9	32,9	18,3	27,6
7. Mahakam Ulu	4,0	10,5	3,1	6,1
Kota/Municipality				
1. Balikpapan	132,0	144,6	100,0	92,0
2. Samarinda	76,5	67,6	13,8	15,4
3. Bontang	12,6	15,5	11,1	11,7
Kalimantan Timur	62,8	63,9	29,8	32,2

Sumber/Source : BPS, Statistik Pertanian Hortikultura SPH-TH/ BPS-Statistics Indonesia, Agricultural Statistic for Horticulture SPH-TH

Tabel 5.2.16 Produktifitas Tanaman Sayuran dan Buah–Buahan Semusim Menurut Jenis Tanaman di Provinsi Kalimantan Timur (kuintal/ha), 2015-2018
Productivity of Seasonal Vegetables and Fruits by Kind of Plant in Kalimantan Timur Province (quintal/ha), 2015-2018

Jenis Tanaman <i>Kind of Plants</i>	2015	2016	2017	2018
(1)	(2)	(3)	(4)	(5)
Sayuran <i>Vegetables</i>				
Bawang Daun <i>Wlech Onion</i>	42,3	28,7	18,1	13,8
Bawang Merah <i>Shallot</i>	74,9	81,4	72,3	55,6
Bawang Putih <i>Garlic</i>	-	-	-	-
Bayam <i>Spinach</i>	31,3	26,4	29,8	32,2
Buncis <i>Green Bean</i>	58,4	48,5	63,3	81,2
Cabai Besar <i>Chili (Capsicum Annum)</i>	60,0	47,8	48,2	51,5
Cabai Rawit <i>Chili (Capsicum Frutescens)</i>	48,5	46,8	44,7	51,5
Cabai <i>Chili</i>	53,3	47,2	45,9	51,5
Jamur <i>Mushroom *)</i>	10,1	8,9	5,3	6,3
Kacang Merah <i>Red Bean</i>	-	-	-	-
Kacang Panjang <i>Yarldlong Bean</i>	49,8	54,6	52,5	61,8
Kangkung <i>Kangkong</i>	57,2	56,0	62,8	63,9
Kembang Kol <i>Cauliflower</i>	50,6	3,7	30,3	46,5

Lanjutan Tabel/Continued Table 5.2.16

Jenis Tanaman Kind of Plants	2015	2016	2017	2018
(1)	(2)	(3)	(4)	(5)
Kentang Potato	-	-	-	-
Ketimun Cucumber	83,8	84,7	94,4	117,3
Labu Siam Chayote	91,5	53,7	18,0	26,8
Lobak Radish	-	-	-	-
Petsai Chinese Cabbage	84,0	49,3	55,6	61,1
Terung Eggplant	94,1	74,1	86,5	96,6
Tomat Tomato	102,0	75,9	82,3	79,6
Wortel Carrot				
Buah-buahan Fruits				
Blewah Cantaloupe	25,8	83,2	30,3	64,8
Melon Melon	71,7	92,6	81,7	76,7
Semangka Watermelon	192,1	153,8	143,4	128,1

Catatan/Note : *) satuan dalam kg/m² /unit in kg/m²

Sumber/Source : BPS, Statistik Pertanian Hortikultura SPH-TH/ BPS-Statistics Indonesia, Agricultural Statistic for Horticulture SPH-TH

Tabel 5.2.17 Produktifitas Tanaman Biofarmaka Menurut Jenis Tanaman Menurut Kabupaten/Kota di Provinsi Kalimantan Timur (kuintal/ha), 2017 dan 2018
Table
Productivity of Medicinal Plants by Kind of Plant by Regency/ Municipality in Kalimantan Timur Province (kuintal/ha), 2017 and 2018

Kabupaten/Kota Regency/Municipality	Jahe Ginger		Laos/Lengkuas Galanga	
	2017	2018	2017	2018
(1)	(2)	(3)	(4)	(5)
Kabupaten/Regency				
1. Paser	0,56	2,53	1,37	1,38
2. Kutai Barat	0,28	0,30	0,78	0,54
3. Kutai Kartanegara	2,46	4,02	4,06	4,04
4. Kutai Timur	4,77	4,32	7,38	5,37
5. Berau	2,26	2,06	2,35	2,89
6. Penajam Paser Utara	3,15	4,44	4,64	3,61
7. Mahakam Ulu	-	-	-	-
Kota/Municipality				
1. Balikpapan	5,06	3,47	4,32	4,74
2. Samarinda	2,34	0,82	1,38	0,70
3. Bontang	2,48	3,31	2,51	2,92
Kalimantan Timur	0,98	1,04	2,75	2,18

Lanjutan Tabel/Continued Table 5.2.17

Kabupaten/Kota Regency/Municipality	Kencur East Indian Galangal		Kunyit Turmeric	
	2017	2018	2017	2018
(1)	(6)	(7)	(8)	(9)
Kabupaten/Regency				
1. Paser	1,11	1,12	0,97	1,17
2. Kutai Barat	0,82	0,59	0,91	0,55
3. Kutai Kartanegara	3,09	3,03	2,84	4,30
4. Kutai Timur	3,44	3,20	6,13	4,25
5. Berau	1,93	2,11	2,14	2,52
6. Penajam Paser Utara	2,61	4,01	6,32	3,69
7. Mahakam Ulu	-	-	-	-
Kota/Municipality				
1. Balikpapan	1,17	2,95	4,93	7,35
2. Samarinda	4,23	0,56	1,48	0,85
3. Bontang	2,09	2,00	2,77	3,00
Kalimantan Timur	1,63	1,72	2,62	1,58

Sumber/Source : BPS, Statistik Pertanian Hortikultura SPH-TH/ BPS-Statistics Indonesia, Agricultural Statistic for Horticulture SPH-TH

Tabel 5.2.18 Produktifitas Tanaman Biofarmaka Menurut Jenis Tanaman di Provinsi Kalimantan Timur (kuintal/ha), 2015-2018
Productivity of Medicinal Plants by Kind of Plant in Kalimantan Timur Province (quintal/ha), 2015-2018

Jenis Tanaman <i>Kind of Plants</i>	2015	2016	2017	2018
(1)	(2)	(3)	(4)	(5)
Dringo <i>Sweet Root/Calamus</i>	8,57	4,75	0,76	3,45
Jahe <i>Ginger</i>	1,44	1,98	0,98	1,04
Kapulaga <i>Java Cardamon</i>	2,54	8,86	28,44	2,80
Kencur <i>East Indian Galangal</i>	2,33	1,86	1,63	1,72
Kunyit <i>Turmeric</i>	2,35	2,81	2,62	1,58
Laos <i>Lengkuas/ Galanga</i>	3,05	2,01	2,75	2,18
Lempuyang <i>Zingiber Aromaticum</i>	4,23	2,54	1,37	1,90
Lidah Buaya <i>Oliviera</i>	1,72	4,28	4,06	4,08
Mengkudu <i>Indian Mulberry</i>	8,51	3,66	3,26	8,96
Temuireng <i>Black Turmeric</i>	2,08	2,25	2,04	3,33
Temukunci <i>Chinese Keys</i>	1,66	3,69	1,70	2,65
Temulawak <i>Java Turmeric</i>	2,58	2,73	2,59	3,24
Sambiloto <i>King of Bitter</i>	4,33	2,78	1,82	2,55

Sumber/Source : BPS, Statistik Pertanian Hortikultura SPH-TH/ BPS-Statistics Indonesia, Agricultural Statistic for Horticulture SPH-TH

Tabel 5.2.19 Produktifitas Tanaman Hias Menurut Jenis Tanaman Menurut Kabupaten/Kota di Provinsi Kalimantan Timur (kuintal/ha), 2017 dan 2018
Table Productivity of Ornamental Plants by Kind of Plant by Regency/ Municipality in Kalimantan Timur Province (quintal/ha), 2017 dan 2018

Kabupaten/Kota Regency/Municipality	Anggrek Orchid		Krisan Chrysantemum	
	2017	2018	2017	2018
(1)	(2)	(3)	(4)	(5)
Kabupaten/Regency				
1. Paser	-	-	-	-
2. Kutai Barat	-	-	-	-
3. Kutai Kartanegara	-	10,00	-	-
4. Kutai Timur	6,39	13,95	20,00	8,73
5. Berau	-	-	-	-
6. Penajam Paser Utara	-	-	-	-
7. Mahakam Ulu	-	-	-	-
Kota/Municipality				
1. Balikpapan	11,48	4,99	-	-
2. Samarinda	10,51	5,19	-	-
3. Bontang	-	-	-	-
Kalimantan Timur	11,41	5,75	20,00	8,73

Lanjutan Tabel/Continued Table 5.2.19

Kabupaten/Kota Regency/Municipality	Mawar Rose		Sedap Malam Tuberose	
	2017	2018	2017	2018
(1)	(6)	(7)	(8)	(9)
Kabupaten/Regency				
1. Paser	-	-	-	-
2. Kutai Barat	-	-	-	-
3. Kutai Kartanegara	-	-	-	-
4. Kutai Timur	20,00	17,00	7,59	16,67
5. Berau	-	-	-	-
6. Penajam Paser Utara	-	-	-	-
7. Mahakam Ulu	-	-	-	-
Kota/Municipality				
1. Balikpapan	11,86	4,57	5,77	4,00
2. Samarinda	17,39	62,52	15,75	1,00
3. Bontang	-	-	-	-
Kalimantan Timur	17,13	58,15	5,97	4,20

Sumber/Source : BPS, Statistik Pertanian Hortikultura SPH-TH/ BPS-Statistics Indonesia, Agricultural Statistic for Horticulture SPH-TH

Tabel 5.2.20 Produktifitas Tanaman Hias Menurut Jenis Tanaman di Provinsi Kalimantan Timur (kuintal/ha), 2015-2018
Table
Productivity of Ornamental Plants by Kind of Plant in Kalimantan Timur Province (quintal/ha), 2015-2018

Jenis Tanaman <i>Kind of Plants</i>	2015	2016	2017	2018
(1)	(2)	(3)	(4)	(5)
Anggrek <i>Orchid</i>	7,82	5,61	11,41	5,75
Anthurium Bunga <i>Flamingo Lily Flower</i>	10,14	4,03	5,42	4,06
Anyelir <i>Carnation</i>	4,34	41,27	5,93	3,31
Dracaena <i>Dracaena</i>	-	2,00	4,50	9,33
Gladiol <i>Gladiol</i>	21,00	-	4,25	6,88
Herbras <i>Gerbera</i>	8,67	-	-	-
Krisan <i>Chrysantemum</i>	8,37	8,86	20,00	8,73
Mawar <i>Rose</i>	12,04	8,04	17,13	58,15
Melati <i>Jasmine</i>	0,55	0,51	0,50	0,50
Palem <i>Palm</i>	5,90	3,63	3,36	6,51
Pisang-pisangan <i>Heliconia</i>	4,12	3,46	3,98	2,96
Sedap Malam <i>Tuberose</i>	26,25	33,00	5,97	4,20

Sumber/Source : BPS, Statistik Pertanian Hortikultura SPH-TH/ BPS-Statistics Indonesia, Agricultural Statistic for Horticulture SPH-TH

5.3 PERKEBUNAN
ESTATE CROPS

Tabel 5.3.1 Luas Areal Tanaman Perkebunan Menurut Kabupaten/Kota dan Jenis Tanaman di Provinsi Kalimantan Timur (ha), 2017 dan 2018
Planted Area of Estate Crops by Regency/ Municipality and Type of Crops in Kalimantan Timur Province (ha), 2017 dan 2018

Kabupaten/Kota <i>Regency/Municipality</i>	Kelapa Sawit <i>Oil Palm</i>		Kelapa <i>Coconut</i>	
	2017	2018	2017	2018
(1)	(2)	(3)	(4)	(5)
Kabupaten/Regency				
1. Paser	182 586	182 724	2 640	2 443
2. Kutai Barat	142 053	142 321	1 019	1 005
3. Kutai Kartanegara	217 285	219 988	8 643	8 462
4. Kutai Timur	453 556	453 490	1 353	1 296
5. Berau	126 011	127 762	2 495	2 560
6. Penajam Paser Utara	49 451	49 822	4 758	4 745
7. Mahakam Ulu	19 962	21 863	41	41
Kota/Municipality				
1. Balikpapan	34	34	1 036	999
2. Samarinda	1 332	1 331	265	262
3. Bontang	72	72	39	27
Kalimantan Timur	1 192 342	1 199 407	22 289	21 840

AGRICULTURE, FORESTRY, LIVESTOCK, AND FISHERY

Lanjutan Tabel/Continued Table 5.3.1

Kabupaten/Kota <i>Regency/ Municipality</i>	Karet <i>Rubber</i>		Kopi <i>Coffee</i>		Kakao <i>Cocoa</i>	
	2017	2018	2017	2018	2017	2018
(1)	(6)	(7)	(8)	(9)	(10)	(11)
Kabupaten/ <i>Regency</i>						
1. Paser	13 750	13 750	876	876	125	125
2. Kutai Barat	44 525	44 723	965	943	521	507
3. Kutai Kartanegara	21 464	21 398	551	501	147	143
4. Kutai Timur	13 545	13 291	121	99	4 009	3 415
5. Berau	4 266	4 543	173	104	2 091	1 677
6. Penajam Paser Utara	10 404	10 304	19	16	16	13
7. Mahakam Ulu	1 839	1 763	-	-	854	1 405
Kota/<i>Municipality</i>						
1. Balikpapan	4 498	4 510	17	11	9	7
2. Samarinda	834	765	-	-	5	5
3. Bontang	35	35	3	-	1	1
Kalimantan Timur	115 160	115 082	2 725	2 550	7 778	7 298

Lanjutan Tabel/Continued Table 5.3.1

Kabupaten/Kota Regency/Municipality	Tebu Sugar Cane		Teh Tea		Tembakau Tobacco		Lada Pepper	
	2017	2018	2017	2018	2017	2018	2017	2018
(1)	(12)	(13)	(14)	(15)	(16)	(17)	(18)	(19)
Kabupaten/ Regency								
1. Paser	-	-	-	-	-	-	92	92
2. Kutai Barat	-	-	-	-	-	-	38	38
3. Kutai Kartanegara	-	-	-	-	-	-	4 534	4 419
4. Kutai Timur	-	-	-	-	-	-	407	419
5. Berau	-	-	-	-	-	-	2 433	2 568
6. Penajam Paser Utara	-	-	-	-	-	-	1 344	1 325
7. Mahakam Ulu	-	1	-	-	-	-	25	3
Kota/Municipality								
1. Balikpapan	-	-	-	-	-	-	85	98
2. Samarinda	-	-	-	-	-	-	54	57
3. Bontang	-	-	-	-	-	-	-	2
Kalimantan Timur	-	1	-	-	-	-	9 012	9 021

Sumber/Source : Dinas Perkebunan Provinsi Kalimantan Timur/Regional Plantation Office of Kalimantan Timur Province

Tabel 5.3.2 Produksi Perkebunan Menurut Kabupaten/Kota dan Jenis Tanaman di Provinsi Kalimantan Timur (ton), 2017 dan 2018
Table Production of Estate by Regency/Municipality and Kind of Crops in Kalimantan Timur Province (tons), 2017 and 2018

Kabupaten/Kota <i>Regency/Municipality</i>	Kelapa Sawit <i>Oil Palm</i>		Kelapa <i>Coconut</i>	
	2017	2018	2017	2018
(1)	(2)	(3)	(4)	(5)
Kabupaten/Regency				
1. Paser	2 029 319	1 979 831	1 010	957
2. Kutai Barat	690 269	717 999	201	201
3. Kutai Kartanegara	2 682 025	2 977 713	7 413	6 686
4. Kutai Timur	5 874 981	5 272 945	1 094	912
5. Berau	1 512 003	2 007 824	1 678	1 499
6. Penajam Paser Utara	367 373	430 810	1 856	1 843
7. Mahakam Ulu	-	-	4	4
Kota/Municipality				
1. Balikpapan	176	196	216	455
2. Samarinda	7 639	10 992	169	172
3. Bontang	525	53	6	17
Kalimantan Timur	13 164 310	13 398 363	13 647	12 746

Lanjutan Tabel/Continued Table 5.3.2

Kabupaten/Kota Regency/Municipality	Karet Rubber		Kopi Coffee		Kakao Cocoa	
	2017	2018	2017	2018	2017	2018
(1)	(6)	(7)	(8)	(9)	(10)	(11)
Kabupaten/Regency						
1. Paser	9 550	7 815	210	204	28	27
2. Kutai Barat	34 964	35 306	23	22	15	15
3. Kutai Kartanegara	9 711	8 557	23	6	45	32
4. Kutai Timur	971	907	49	46	1 468	1 372
5. Berau	197	211	12	10	602	661
6. Penajam Paser Utara	4 505	1 743	6	6	3	3
7. Mahakam Ulu	-	-	-	-	272	281
Kota/Municipality						
1. Balikpapan	3 132	2 445	2	3	1	1
2. Samarinda	475	405	-	-	1	1
3. Bontang	5	-	-	-	-	-
Kalimantan Timur	63 510	57 389	325	297	2 435	2 393

Lanjutan Tabel/Continued Table 5.3.2

Kabupaten/Kota Regency/Municipality	Tebu Sugar Cane		Teh Tea		Tembakau Tobacco		Lada Pepper	
	2017	2018	2017	2018	2017	2018	2017	2018
(1)	(12)	(13)	(14)	(15)	(16)	(17)	(18)	(19)
Kabupaten/Regency								
1. Paser	-	-	-	-	-	-	16	15
2. Kutai Barat	-	-	-	-	-	-	1	1
3. Kutai Kartanegara	-	-	-	-	-	-	3 587	3 984
4. Kutai Timur	-	-	-	-	-	-	127	119
5. Berau	-	-	-	-	-	-	943	1 029
6. Penajam Paser Utara	-	-	-	-	-	-	1 351	1 300
7. Mahakam Ulu	-	-	-	-	-	-	-	-
Kota/Municipality								
1. Balikpapan	-	-	-	-	-	-	17	24
2. Samarinda	-	-	-	-	-	-	15	12
3. Bontang	-	-	-	-	-	-	-	-
Kalimantan Timur	-	-	-	-	-	-	6 057	6 484

Catatan/Note : * Satuan dalam TBS, bukan CPO/ Unit in FFB, not CPO

Sumber/Source : Dinas Perkebunan Provinsi Kalimantan Timur/Regional Plantation Office of Kalimantan Timur Province

Tabel 5.3.3 Luas Area Tanaman Perkebunan Besar Pemerintah Menurut Jenis Tanaman dan Kabupaten/Kota di Provinsi Kalimantan Timur (ha), 2018
Table *Planted Area of Large States Estates by Type of Crops and Regency/Municipality in Kalimantan Timur Province (ha), 2018*

Kabupaten/Kota <i>Regency/Municipality</i>	Karet <i>Rubber</i>	Kelapa Sawit <i>Palm Oil</i>	Jumlah <i>Total</i>
(1)	(2)	(3)	(4)
Kabupaten/Regency			
1. Paser	399	14 402	14 801
2. Kutai Barat	-	-	-
3. Kutai Kartanegara	-	-	-
4. Kutai Timur	-	-	-
5. Berau	-	-	-
6. Penajam Paser Utara	-	-	-
7. Mahakam Ulu	-	-	-
Kota/Municipality			
1. Balikpapan	-	-	-
2. Samarinda	-	-	-
3. Bontang	-	-	-
Kalimantan Timur	399	14 402	14 801
2017	399	14 402	14 801
2016	399	14 402	14 801
2015	399	22 342	22 741
2014	399	22 342	22 741

Sumber/Source : Dinas Perkebunan Provinsi Kalimantan Timur/Regional Plantation Office of Kalimantan Timur Province

Tabel 5.3.4 **Produksi Tanaman Perkebunan Besar Pemerintah Menurut Jenis Tanaman dan Kabupaten/Kota di Provinsi Kalimantan Timur (ha), 2018**
Table *Production of Large States Estates by Type of Crops and Regency/Municipality in Kalimantan Timur Province (ha), 2018*

Kabupaten/Kota <i>Regency/Municipality</i>	Karet <i>Rubber</i>	Kelapa Sawit <i>Palm Oil</i>	Jumlah <i>Total</i>
(1)	(2)	(3)	(4)
Kabupaten/Regency			
1. Paser	345	195 371	195 716
2. Kutai Barat	-	-	-
3. Kutai Kartanegara	-	-	-
4. Kutai Timur	-	-	-
5. Berau	-	-	-
6. Penajam Paser Utara	-	-	-
7. Mahakam Ulu	-	-	-
Kota/Municipality			
1. Balikpapan	-	-	-
2. Samarinda	-	-	-
3. Bontang	-	-	-
Kalimantan Timur	345	195 371	195 716
2017	539	231 792	232 331
2016	543	230 643	231 186
2015	488	275 030	275 518
2014	490	275 025	275 515

Catatan/Note : * Satuan dalam TBS, bukan CPO/ Unit in FFB, not CPO

Sumber/Source : Dinas Perkebunan Provinsi Kalimantan Timur/Regional Plantation Office of Kalimantan Timur Province

Tabel 5.3.5 Luas Area Tanaman Perkebunan Besar Swasta Menurut Jenis Tanaman dan Kabupaten/Kota di Provinsi Kalimantan Timur (ha), 2018
Planted Area of Large Private Estates by Type of Crops and Regency/Municipality in Kalimantan Timur Province (ha), 2018

Kabupaten/Kota Regency/Municipality	Karet Rubber	Kelapa Sawit Palm Oil	Jumlah Total
(1)	(2)	(3)	(4)
Kabupaten/Regency			
1. Paser	60	86 714	86 774
2. Kutai Barat	9 766	121 226	130 992
3. Kutai Kartanegara	3 183	192 619	195 802
4. Kutai Timur	4 021	353 364	357 385
5. Berau	1 665	92 835	94 500
6. Penajam Paser Utara	3 634	30 406	34 040
7. Mahakam Ulu	-	21 763	21 763
Kota/Municipality			
1. Balikpapan	-	-	-
2. Samarinda	-	-	-
3. Bontang	-	20	20
Kalimantan Timur	22 329	898 947	921 276
2017	21 952	893 417	915 369
2016	22 562	858 642	881 204
2015	20 079	811 788	831 867
2014	22 604	761 119	783 723

Sumber/Source : Dinas Perkebunan Provinsi Kalimantan Timur/Regional Plantation Office of Kalimantan Timur Province

Tabel 5.3.6 Produksi Perkebunan Besar Swasta Menurut Jenis Tanaman dan Kabupaten/Kota di Provinsi Kalimantan Timur (ton), 2018
Table Production of Large Private Estate by Type of Crops and Regency/Municipality in Kalimantan Timur Province (tons), 2018

Kabupaten/Kota Regency/Municipality	Karet Rubber	Kelapa Sawit* Palm Oil	Jumlah Total
(1)	(2)	(3)	(4)
Kabupaten/Regency			
1. Paser	37	1 165 737	1 165 774
2. Kutai Barat	204	680 410	680 614
3. Kutai Kartanegara	1 532	2 680 780	2 682 312
4. Kutai Timur	-	4 332 787	4 332 787
5. Berau	-	1 682 607	1 682 607
6. Penajam Paser Utara	-	281 442	281 442
7. Mahakam Ulu	-	-	-
Kota/Municipality			
1. Balikpapan	-	-	-
2. Samarinda	-	-	-
3. Bontang	-	38	38
Kalimantan Timur	1 773	10 823 801	10 825 574
2017	4 191	10 566 235	10 570 426
2016	5 354	9 028 083	9 033 437
2015	6 988	8 590 397	8 597 385
2014	9 467	7 698 710	7 708 177

Catatan/Note : * Satuan dalam TBS, bukan CPO/ Unit in FFB, not CPO

Sumber/Source : Dinas Perkebunan Provinsi Kalimantan Timur/Regional Plantation Office of Kalimantan Timur Province

Tabel 5.3.7 Luas Area Tanaman Perkebunan Rakyat Menurut Kabupaten/Kota dan Jenis Tanaman di Provinsi Kalimantan Timur (ha), 2018
Planted Area of Smallholders Estates by Regency/Municipality and Kind of Crop in Kalimantan Timur Province (ha), 2018

Kabupaten/Kota <i>Regency/ Municipality</i>	Karet <i>Rubber</i>	Kelapa Coconut	Kelapa Sawit <i>Oil Palm</i>	Kopi Coffee	Lada Pepper	Kakao Cocoa	Lainnya <i>Others</i>
(1)	(2)	(3)	(4)	(5)	(6)	(7)	(8)
Kabupaten/ Regency							
1. Paser	13 291	2 443	81 608	876	92	125	204
2. Kutai Barat	34 957	1 005	21 095	943	38	507	1 315
3. Kutai Kartanegara	18 215	8 462	27 369	501	4 419	143	365
4. Kutai Timur	9 270	1 296	100 126	99	419	3 415	356
5. Berau	2 878	2 560	34 927	104	2 568	1 677	187
6. Penajam Paser Utara	6 670	4 745	19 416	16	1 325	13	-
7. Mahakam Ulu	1 763	41	100	-	3	1 405	1
Kota/ Municipality							
1. Balikpapan	4 510	999	34	11	98	7	48
2. Samarinda	765	262	1 331	-	57	5	263
3. Bontang	35	27	52	-	2	1	9
Kalimantan Timur	92 354	21 840	286 058	2 550	9 021	7 298	2 748
2017	92 809	22 289	284 523	2 725	9 012	7 778	2 757
2016	93 908	22 897	277 034	3 049	9 382	7 931	2 771
2015	93 261	22 887	255 976	3 567	9 606	8 296	3 012
2014	90 482	26 674	236 952	4 823	9 497	9 514	3 015

Sumber/Source : Dinas Perkebunan Provinsi Kalimantan Timur/*Regional Plantation Office of Kalimantan Timur Province*

AGRICULTURE, FORESTRY, LIVESTOCK, AND FISHERY

Tabel 5.3.8 Produksi Tanaman Perkebunan Rakyat Menurut Kabupaten/Kota dan Jenis Tanaman di Provinsi Kalimantan Timur (ton), 2018

Table

Production of Smallholders Estate by Regency/Municipality and Kind of Crop in Kalimantan Timur Province (tons), 2018

Kabupaten/Kota <i>Regency/ Municipality</i>	Karet <i>Rubber</i>	Kelapa <i>Coconut</i>	Kelapa Sawit* <i>Oil Palm</i>	Kopi <i>Coffee</i>	Lada <i>Pepper</i>	Kakao <i>Cocoa</i>	Lainnya <i>Others</i>
(1)	(2)	(3)	(4)	(5)	(6)	(7)	(8)
Kabupaten/ Regency							
1. Paser	7 433	957	618 723	204	15	27	66
2. Kutai Barat	35 102	201	37 589	22	1	15	141
3. Kutai Kartanegara	7 025	6 686	296 933	6	3 984	32	284
4. Kutai Timur	907	912	940 158	46	119	1 372	37
5. Berau	211	1 499	325 217	10	1 029	661	3
6. Penajam Paser Utara	1 743	1 843	149 368	6	1 300	3	-
7. Mahakam Ulu	-	4	-	-	-	281	-
Kota/ Municipality							
1. Balikpapan	2 445	455	196	3	24	1	23
2. Samarinda	405	172	10 992	-	12	1	36
3. Bontang	-	17	15	-	-	-	1
Kalimantan Timur	55 271	12 746	2 379 191	297	6 484	2 393	591
2017	58 780	13 647	2 366 283	325	6 057	2 435	494
2016	56 209	11 078	2 159 384	392	4 727	2 751	490
2015	58 262	12 457	1 947 466	399	6 923	3 948	418
2014	53 324	11 424	1 654 337	562	6 704	4 053	347

Catatan/Note : * Satuan dalam TBS, bukan CPO/ Unit in FFB, not CPO

Sumber/Source : Dinas Perkebunan Provinsi Kalimantan Timur/Regional Plantation Office of Kalimantan Timur Province

5.4 KEHUTANAN

FORESTRY

Tabel 5.4.1 Luas Kawasan Hutan dan Perairan Menurut Kabupaten/Kota di Provinsi Kalimantan Timur (ha), 2018
Extent of Forest Area, Inland Water, Coastal, and Marine Ecosystem by Regency/Municipality in Kalimantan Timur Province (ha), 2018

Kabupaten/Kota Regency/Municipality	Tahun SK Year of Decree	Luas Kawasan Hutan dan Perairan Extent of Forest Area, Inland Water, Coastal, and Marine Ecosystem		
		Hutan Lindung Protection Forest	Suaka Alam dan Pelestarian Alam Sanctuary Reserve and Nature Conservation Area	Hutan Produksi Terbatas Limited Production Forest
(1)	(2)	(3)	(4)	(5)
Kabupaten/Regency				
1. Paser	2014	115 036,80	107 318,81	145 725,82
2. Kutai Barat	2014	56 673,65	4 785,23	247 252,30
3. Kutai Kartanegara	2014	201 646,91	134 284,49	486 116,71
4. Kutai Timur	2014	329 919,46	183 834,47	705 095,40
5. Berau	2014	362 806,48	-	624 643,39
6. Penajam Paser Utara	2014	0,59	6 965,60	28 209,77
7. Mahakam Ulu	2014	757 724,90	-	668 721,25
Kota/Municipality				
1. Balikpapan	2014	15 971,40	-	-
2. Samarinda	2014	-	-	-
3. Bontang	2014	4 535,49	694,11	-
Kalimantan Timur		1 844 315,68	437 882,71	2 905 764,64
2016		1 844 969,00	438 390,00	2 908 256,00

Lanjutan Tabel/Continued Table 5.4.1

Kabupaten/Kota Regency/Municipality	Luas Kawasan Hutan dan Perairan Extent of Forest Area, Inland Water, Coastal, and Marine Ecosystem		
	Hutan Produksi Tetap Permanent Production Forest	Hutan Produksi yang dapat Dikonversi Convertible Production Forest	Jumlah Luas Hutan dan Perairan Total Forest Area and Water Area
(1)	(6)	(7)	(8)
Kabupaten/Regency			
1. Paser	239 284,06	9 777,45	1 107 883,05
2. Kutai Barat	308 081,64	11 836,76	1 370 963,91
3. Kutai Kartanegara	760 537,44	22 737,99	2 631 998,20
4. Kutai Timur	851 927,04	39 270,49	3 110 989,26
5. Berau	537 112,53	33 927,08	2 161 720,36
6. Penajam Paser Utara	111 006,75	90,66	299 807,63
7. Mahakam Ulu	214 686,34	2 806,05	1 944 567,52
Kota/Municipality			
1. Balikpapan	1 617,68	-	56 904,31
2. Samarinda	544,45	-	72 612,61
3. Bontang	-	87,40	16 434,95
Kalimantan Timur	3 024 797,93	120 533,88	12 773 881,80
2016	3 027 099,00	120 437,00	-

Sumber/Source : Dinas Kehutanan Provinsi Kalimantan Timur/Regional Forestry Office of Kalimantan Timur Province

Tabel 5.4.2 Produksi Kayu Hutan Menurut Jenis Produksi di Provinsi Kalimantan Timur (m³), 2009-2018

Table

Timber Production by Type of Product in Kalimantan Timur Province (m³), 2009-2018

Tahun Year	Kayu Bulat Log	Kayu Gergajian Sawn Timber	Kayu Lapis Plywood
(1)	(2)	(3)	(4)
2009	...	155 517,98	604 913,34
2010	...	149 140,71	610 005,88
2011	...	126 357,95	514 242,01
2012	...	128 086,14	531 715,17
2013	...	130 809,01	506 147,89
2014	...	142 468,87	558 654,97
2015	...	108 888,78	458 177,99
2016	...	73 434,01	473 296,34
2017	...	94 513,32	387 487,91
2018	...	79 429,97	443 623,48

Sumber/Source : Dinas Kehutanan Provinsi Kalimantan Timur/Regional Forestry Office of Kalimantan Timur Province

AGRICULTURE, FORESTRY, LIVESTOCK, AND FISHERY

Tabel 5.4.3 Jumlah Perusahaan dan Luas IUPHHK-HA dan IUPHHK-HT Menurut Kabupaten/Kota di Provinsi Kalimantan Timur, 2018

Table

Number of Establishment and IUPHHK-HA and IUPHHK-HT Areas by Regency/Municipality in Kalimantan Timur Province, 2018

Kabupaten/Kota Regency/Municipality	IUPHHK-HA (HPH)		IUPHHK-HT (HTI)	
	Jumlah Perusahaan Quantities of Companies	Luas (Ha) Area	Jumlah Perusahaan Quantities of Companies	Luas (Ha) Area
(1)	(2)	(3)	(4)	(5)
Kabupaten/Regency				
1. Paser	-	-	2	30 216
2. Kutai Barat	10	452 605	7	143 035
3. Kutai Kartanegara	4	232 810	9	494 681
4. Kutai Timur	12	883 115	15	409 806
5. Berau	16	885 765	6	279 752
6. Penajam Paser Utara	-	-	-	-
7. Mahakam Ulu	13	1 022 660	-	-
Kota/Municipality				
1. Balikpapan	-	-	-	-
2. Samarinda	-	-	-	-
3. Bontang	-	-	-	-
Lintas Kabupaten/Cross Regency				
	5	447 615	5	263 322
Kalimantan Timur	60	3 924 570	44	1 620 813
2016	59	3 856 141	42	1 590 184
2015	58	3 856 141	42	1 590 184
2014	63	4 193 354	38	1 489 147

Sumber/Source : Dinas Kehutanan Provinsi Kalimantan Timur/Regional Forestry Office of Kalimantan Timur Province

Tabel 5.4.4 Jumlah Pohon yang Direboisasi dan Direhabilitasi di Wilayah Hutan Provinsi Kalimantan Timur, 2014-2018

Table

Number of Reforested and Rehabilitated Trees in Forest Area of Kalimantan Timur Province, 2014-2018

Kegiatan Activity	2014	2015	2016	2017	2018
(1)	(2)	(3)	(4)	(5)	(6)
Penanaman dan Perayaan <i>Plantation</i>	30 711 171	101 884	2 837 170	3 383 059	2 018 971
Hutan Tanaman Industri <i>Forest Estate</i>	36 068 559	43 121 995	40 432 811	15 138 324	5 169 043
Reboisasi <i>Plantation</i>	24 265 715	11 307 444	17 595 114	1 069 211	...
Penghijauan <i>Afforestation</i>	608 800	1 210 760	4 400	138 889	...
Jumlah Total	91 654 245	55 742 083	60 869 495	19 729 483	7 188 014

Sumber/Source : Dinas Kehutanan Provinsi Kalimantan Timur/*Regional Forestry Office of Kalimantan Timur Province*

Tabel 5.4.5 Produksi Kayu Olahan Menurut Jenis dan Kabupaten/Kota di Provinsi Kalimantan Timur, 2018

Table

Production of Processed Logs by Kind of Product and Regency/Municipality in Kalimantan Timur Province, 2018

Kabupaten/Kota Regency/Municipality	Plywood (m ³)	Veneer (m ³)	Sawn Timber (m ³)	Block Board (m ³)
(1)	(2)	(3)	(4)	(5)
Kabupaten/Regency				
1. Paser	-	-	608,25	-
2. Kutai Barat	-	-	1 835,70	-
3. Kutai Kartanegara	3 630,46	9 262,98	1 574,29	-
4. Kutai Timur	-	-	14 234,75	-
5. Berau	-	-	9 525,58	-
6. Penajam Paser Utara	98 109,93	-	3 684,73	-
7. Mahakam Ulu	-	-	-	-
Kota/Municipality				
1. Balikpapan	-	-	16 296,17	-
2. Samarinda	341 883,10	280,97	31 670,51	1 178,09
3. Bontang	-	-	-	-
Kalimantan Timur	443 623,49	9 543,95	79 429,98	1 178,09
2017				
2016	473 296,34	-	67 773,63	6 134,99
2015	458 178,00	215,66	84 645,01	14 685,65
2014	312 497,32	7,61	70 431,27	7 619,84

Lanjutan Tabel/Continued Table 5.4.5

Kabupaten/Kota Regency/Municipality	Wood Chip/Pulp (m ³)	Moulding (m ³)	Flouring/ Parquet Flooring (m ³)	Lain-lain/ Others
(1)	(6)	(7)	(8)	(9)
Kabupaten/Regency				
1. Paser
2. Kutai Barat
3. Kutai Kartanegara
4. Kutai Timur
5. Berau
6. Penajam Paser Utara
7. Mahakam Ulu
Kota/Municipality				
1. Balikpapan
2. Samarinda
3. Bontang
Kalimantan Timur
2017				
2016	910 478,32	1 246,88	-	9 713,17
2015	1 208 952,73	2 046,16	11,95	16 107,59
2014	982 536,86	569,01	94,24	-

Sumber/Source : Dinas Kehutanan Provinsi Kalimantan Timur/Regional Forestry Office of Kalimantan Timur Province

5.5 PETERNAKAN

LIVESTOCK

Tabel 5.5.1 Populasi Ternak Menurut Kabupaten/Kota dan Jenis Ternak di Provinsi Kalimantan Timur (Ekor), 2017 dan 2018
Livestock Population by Regency/Municipality and Kind of Livestock in Kalimantan Timur Province (Heads), 2017 and 2018

Kabupaten/Kota Regency/Municipality	Sapi Perah Dairy Cattle		Sapi Potong Beef Cattle		Kerbau Buffalo	
	2017	2018	2017	2018	2017	2018
(1)	(2)	(3)	(4)	(5)	(6)	(7)
Kabupaten/Regency						
1. Paser	-	-	21 984	21 790	834	842
2. Kutai Barat	-	-	9 197	7 580	1 048	1 003
3. Kutai Kartanegara	-	-	29 466	28 604	3 421	2 441
4. Kutai Timur	71	70	17 785	18 357	414	539
5. Berau	-	-	14 485	14 656	572	618
6. Penajam Paser Utara	17	17	16 888	17 062	623	594
7. Mahakam Ulu	-	-	510	562	-	-
Kota/Municipality						
1. Balikpapan	-	-	1 993	1 586	49	37
2. Samarinda	6	8	5 683	6 013	84	83
3. Bontang	13	15	1 132	1 294	10	-
Kalimantan Timur	107	110	119 123	117 504	7 055	6 157

Lanjutan Tabel/Continued Table 5.5.1

Kabupaten/Kota Regency/Municipality	Kuda Horse		Kambing Goat	
	2017	2018	2017	2018
(1)	(8)	(9)	(10)	(11)
Kabupaten/Regency				
1. Paser	-	-	9 044	10 481
2. Kutai Barat	-	-	6 215	7 787
3. Kutai Kartanegara	-	-	8 585	10 468
4. Kutai Timur	51	55	9 761	8 826
5. Berau	15	15	12 402	13 493
6. Penajam Paser Utara	-	-	4 749	4 645
7. Mahakam Ulu	-	-	266	263
Kota/Municipality				
1. Balikpapan	5	5	1 226	1 290
2. Samarinda	15	17	8 283	7 939
3. Bontang	5	5	995	1 186
Kalimantan Timur	91	97	61 526	66 378

Lanjutan Tabel/Continued Table 5.5.1

Kabupaten/Kota Regency/Municipality	Domba Sheep		Babi Pig	
	2017	2018	2017	2018
(1)	(12)	(13)	(14)	(15)
Kabupaten/Regency				
1. Paser	109	109	4 666	4 898
2. Kutai Barat	-	-	41 607	35 824
3. Kutai Kartanegara	-	-	5 217	3 553
4. Kutai Timur	-	-	9 679	9 924
5. Berau	6	6	3 230	3 382
6. Penajam Paser Utara	-	-	1 068	865
7. Mahakam Ulu	-	-	4 149	4 142
Kota/Municipality				
1. Balikpapan	5	124	769	807
2. Samarinda	84	104	11 058	11 599
3. Bontang	77	96	4 306	3 974
Kalimantan Timur	281	439	85 749	78 968

Sumber/Source : Dinas Peternakan dan Kesehatan Hewan Provinsi Kalimantan Timur/Regional Animal Health and Husbandry Office of Kalimantan Timur Province

Tabel 5.5.2 Populasi Unggas Menurut Kabupaten/kota dan Jenis Unggas di Provinsi Kalimantan Timur (Ekor), 2017 dan 2018
Poultry Population by Regency/Municipality and Kind of Poultry in Kalimantan Timur Province (Heads), 2017 and 2018

Kabupaten/Kota Regency/Municipality	Ayam Kampung Native Chicken		Ayam Petelur Layer	
	2017	2018	2017	2018
(1)	(2)	(3)	(4)	(5)
Kabupaten/Regency				
1. Paser	1 673 062	1 617 526	-	-
2. Kutai Barat	210 306	210 306	-	-
3. Kutai Kartanegara	1 460 100	815 397	282 000	205 085
4. Kutai Timur	399 090	300 044	45 045	45 845
5. Berau	279 051	281 365	58 087	87 591
6. Penajam Paser Utara	393 449	406 487	104 681	80 981
7. Mahakam Ulu	42 854	39 825	-	-
Kota/Municipality				
1. Balikpapan	79 124	76 006	66 000	361 210
2. Samarinda	721 274	715 574	266 720	274 720
3. Bontang	159 776	106 639	-	-
Kalimantan Timur	5 418 086	4 569 169	822 533	1 055 432

Lanjutan Tabel/Continued Table 5.5.2

Kabupaten/Kota Regency/ Municipality	Ayam Pedaging Broiler		Itik Duck		Itik Manila Manila ducks	
	2017	2018	2017	2018	2017	2018
(1)	(6)	(7)	(8)	(9)	(10)	(11)
Kabupaten/Regency						
1. Paser	2 623 507	2 820 883	42 737	42 737	-	-
2. Kutai Barat	2 963 800	3 010 836	17 085	20 425	-	-
3. Kutai Kartanegara	9 844 000	10 834 156	43 625	78 094	-	-
4. Kutai Timur	3 933 894	3 153 491	16 066	16 970	16 149	17 215
5. Berau	3 467 500	3 964 032	39 815	32 672	8 524	8 889
6. Penajam Paser Utara	1 825 000	2 023 175	20 525	20 359	1 871	1 968
7. Mahakam Ulu	182 500	166 400	4 684	840	-	-
Kota/Municipality						
1. Balikpapan	16 607 500	17 590 892	5 171	7 755	1 995	7 755
2. Samarinda	18 798 000	17 980 350	26 979	28 479	4 649	4 416
3. Bontang	6 022 500	6 116 477	2 462	647	2 746	2 608
Kalimantan Timur	66 268 201	67 660 692	219 149	248 978	35 934	42 851

Sumber/Source : Dinas Peternakan dan Kesehatan Hewan Provinsi Kalimantan Timur/Regional Animal Health and Husbandry Office of Kalimantan Timur Province

Tabel 5.5.3 Produksi Daging Ternak Menurut Kabupaten/Kota dan Jenis Ternak di Provinsi Kalimantan Timur (kg), 2017 dan 2018

Table

Meat Production by Regency/Municipality and Kind of Livestock in Kalimantan Timur Province (kg), 2017 and 2018

Kabupaten/Kota Regency/Municipality	Sapi Beef Cattle		Kerbau Buffalo	
	2017	2018	2017	2018
(1)	(2)	(3)	(4)	(5)
Kabupaten/Regency				
1. Paser	645 276,26	566 251,36	207,02	207,02
2. Kutai Barat	201 648,83	568 068,02	17 183,02	-
3. Kutai Kartanegara	728 842,45	721 757,03	14 077,65	26 706,13
4. Kutai Timur	709 767,56	545 904,83	6 003,70	-
5. Berau	647 637,92	493 403,50	-	414,05
6. Penajam Paser Utara	220 360,39	204 737,02	207,02	-
7. Mahakam Ulu	1 453,32	20 891,53	-	-
Kota/Municipality				
1. Balikpapan	1 964 350,29	1 891 319,52	7 866,92	7 659,90
2. Samarinda	2 447 217,50	2 227 764,03	5 796,68	5 796,68
3. Bontang	674 706,09	703 953,81	6 831,80	6 831,80
Kalimantan Timur	8 241 260,62	7 944 050,65	58 173,83	47 615,59

Lanjutan Tabel/Continued Table 5.5.3

Kabupaten/Kota Regency/Municipality	Kuda Horse		Kambing Goat	
	2017	2018	2017	2018
(1)	(6)	(7)	(8)	(9)
Kabupaten/Regency				
1. Paser	-	-	22 270,96	12 055,23
2. Kutai Barat	-	-	16 071,83	15 436,58
3. Kutai Kartanegara	-	-	35 970,28	21 660,21
4. Kutai Timur	495,00	-	63 001,55	58 560,98
5. Berau	-	-	54 598,29	52 440,25
6. Penajam Paser Utara	-	-	2 372,51	2 401,25
7. Mahakam Ulu	-	-	-	1 355,81
Kota/Municipality				
1. Balikpapan	990,00	-	241 536,57	265 499,29
2. Samarinda	-	-	118 579,46	130 343,66
3. Bontang	-	-	30 383,40	105 279,08
Kalimantan Timur	1 485,00	-	584 784,83	665 032,32

Lanjutan Tabel/Continued Table 5.5.3

Kabupaten/Kota Regency/Municipality	Domba Sheep		Babi Pig	
	2017	2018	2017	2018
(1)	(10)	(11)	(12)	(13)
Kabupaten/Regency				
1. Paser	-	-	-	-
2. Kutai Barat	-	-	233 153,12	236 173,54
3. Kutai Kartanegara	-	-	84 223,23	23 872,93
4. Kutai Timur	423,08	-	309 651,04	314 297,84
5. Berau	-	-	48 152,45	1 510,21
6. Penajam Paser Utara	-	-	-	-
7. Mahakam Ulu	-	-	-	89 102,36
Kota/Municipality				
1. Balikpapan	-	-	-	-
2. Samarinda	-	-	93 400,65	497 149,37
3. Bontang	535,90	112,82	62 731,78	52 799,25
Kalimantan Timur	958,97	112,82	831 312,28	1 214 905,50

Sumber/Source : Dinas Peternakan dan Kesehatan Hewan Provinsi Kalimantan Timur/Regional Animal Health and Husbandry Office of Kalimantan Timur Province

AGRICULTURE, FORESTRY, LIVESTOCK, AND FISHERY

Tabel 5.5.4 Produksi Daging Unggas Menurut Kabupaten/kota dan Jenis Unggas di Provinsi Kalimantan Timur (kg), 2017 dan 2018

Table

Poultry Meat Production by Regency/Municipality and Kind of Poultry in Kalimantan Timur Province (kg), 2017 and 2018

Kabupaten/Kota Regency/Municipality	Ayam Kampung Native Chicken		Ayam Petelur Layer	
	2017	2018	2017	2018
(1)	(2)	(3)	(4)	(5)
Kabupaten/Regency				
1. Paser	1 849 570,04	1 788 174,99	-	-
2. Kutai Barat	232 493,28	232 493,28	-	-
3. Kutai Kartanegara	1 614 140,55	901 421,38	127 182,00	92 493,34
4. Kutai Timur	441 194,00	331 698,64	20 315,30	20 676,10
5. Berau	308 490,88	311 049,01	26 197,24	39 503,54
6. Penajam Paser Utara	434 957,87	449 371,38	47 211,13	36 522,43
7. Mahakam Ulu	47 375,10	44 026,54	-	-
Kota/Municipality				
1. Balikpapan	87 471,58	84 024,63	29 766,00	162 905,71
2. Samarinda	797 368,41	791 067,06	120 290,72	123 898,72
3. Bontang	176 632,37	117 889,41	-	-
Kalimantan Timur	5 989 694,07	5 051 216,33	370 962,38	475 999,83

Lanjutan Tabel/Continued Table 5.5.4

Kabupaten/Kota Regency/Municipality	Ayam Pedaging Broiler		Itik Duck	
	2017	2018	2017	2018
(1)	(6)	(7)	(8)	(9)
Kabupaten/Regency				
1. Paser	2 441 435,61	2 625 113,72	17 629,01	17 629,01
2. Kutai Barat	2 758 112,28	2 801 883,98	7 047,56	8 425,31
3. Kutai Kartanegara	9 160 826,40	10 082 265,57	17 995,31	32 213,78
4. Kutai Timur	3 660 881,76	2 934 638,72	6 627,23	7 000,13
5. Berau	3 226 855,50	3 688 928,18	16 423,69	13 477,20
6. Penajam Paser Utara	1 698 345,00	1 882 766,66	8 466,56	8 398,09
7. Mahakam Ulu	169 834,50	154 851,84	1 932,15	346,50
Kota/Municipality				
1. Balikpapan	15 454 939,50	16 370 084,10	2 133,04	3 198,94
2. Samarinda	17 493 418,80	16 732 513,71	11 128,84	11 747,59
3. Bontang	5 604 538,50	5 691 993,50	1 015,58	266,89
Kalimantan Timur	61 669 187,85	62 965 039,98	90 398,96	102 703,43

Lanjutan Tabel/Continued Table 5.5.4

Kabupaten/Kota Regency/Municipality	Itik Manila Manila Ducks	
	2017	2018
(1)	(8)	(9)
Kabupaten/Regency		
1. Paser	-	-
2. Kutai Barat	-	-
3. Kutai Kartanegara	-	-
4. Kutai Timur	10 658,34	11 361,90
5. Berau	5 625,84	5 866,74
6. Penajam Paser Utara	1 234,86	1 298,88
7. Mahakam Ulu	-	-
Kota/Municipality		
1. Balikpapan	1 316,70	5 118,30
2. Samarinda	3 068,34	2 914,56
3. Bontang	1 812,36	1 721,28
Kalimantan Timur	23 716,44	28 281,66

Sumber/Source : Dinas Peternakan dan Kesehatan Hewan Provinsi Kalimantan Timur/Regional Animal Health and Husbandry Office of Kalimantan Timur Province

Tabel 5.5.5 Produksi Telur Unggas dan Susu Sapi Menurut Kabupaten/kota di Provinsi Kalimantan Timur (ton), 2017 dan 2018
Table Production of Poultry Eggs and Cow Milk by Regency/Municipality in Kalimantan Timur Province (tons), 2017 and 2018

Kabupaten/Kota Regency/Municipality	Ayam Kampung Native Chicken		Ayam Petelur Layer	
	2017	2018	2017	2018
(1)	(2)	(3)	(4)	(5)
Kabupaten/Regency				
1. Paser	1 071,60	1 036,03	-	-
2. Kutai Barat	134,70	134,70	-	-
3. Kutai Kartanegara	935,19	522,26	2 174,22	1 581,21
4. Kutai Timur	255,62	192,18	347,30	353,46
5. Berau	178,73	180,21	447,85	675,33
6. Penajam Paser Utara	252,00	260,35	807,09	624,36
7. Mahakam Ulu	27,45	25,51	-	-
Kota/Municipality				
1. Balikpapan	50,68	48,68	508,86	2 784,93
2. Samarinda	461,98	458,33	2 056,41	2 118,09
3. Bontang	102,34	68,30	-	-
Kalimantan Timur	3 470,28	2 926,55	6 341,73	8 137,38

Lanjutan Tabel/Continued Table 5.5.5

Kabupaten/Kota Regency/Municipality	Itik Duck		Sapi Perah Dairy Cattle	
	2017	2018	2017	2018
(1)	(6)	(7)	(8)	(9)
Kabupaten/Regency				
1. Paser	234,63	234,63	-	-
2. Kutai Barat	93,80	112,13	-	-
3. Kutai Kartanegara	239,50	428,74	-	-
4. Kutai Timur	88,20	93,17	108,63	107,10
5. Berau	218,58	179,37	-	-
6. Penajam Paser Utara	112,68	111,77	26,01	26,01
7. Mahakam Ulu	25,72	4,61	-	-
Kota/Municipality				
1. Balikpapan	28,39	42,57	-	-
2. Samarinda	148,11	156,35	9,18	12,24
3. Bontang	13,52	3,55	19,89	22,95
Kalimantan Timur	1 203,13	1 366,89	163,71	168,30

Sumber/Source : Dinas Peternakan dan Kesehatan Hewan Provinsi Kalimantan Timur/Regional Animal Health and Husbandry Office of Kalimantan Timur Province

Tabel 5.5.6 Jumlah Ternak Potong yang Masuk Menurut Jenisnya dan Kabupaten/Kota di Provinsi Kalimantan Timur (Ekor), 2018
Imports of Slaughtered Livestock by Kinds and Regency/Municipality in Kalimantan Timur Province (Head), 2018

Kabupaten/Kota Regency/Municipality	Sapi Potong Beef Cattle	Kerbau Buffalo	Kambing Goat	Domba Sheep	Babi Pig	Kuda Horse
(1)	(2)	(3)	(4)	(5)	(6)	(7)
Kabupaten/Regency						
1. Paser	2 559	-	718	-	-	-
2. Kutai Barat	1 952	-	-	-	-	-
3. Kutai Kartanegara	4 918	-	-	-	-	-
4. Kutai Timur	3 392	-	-	-	-	-
5. Berau	2 414	-	-	-	-	-
6. Penajam Paser Utara	1 461	-	-	-	-	-
7. Mahakam Ulu	19	-	-	-	-	-
Kota/Municipality						
1. Balikpapan	12 915	4	32 523	-	-	15
2. Samarinda	14 254	6	5 707	-	-	-
3. Bontang	3 973	-	-	-	-	-
Kalimantan Timur	47 857	10	38 948	-	-	15
2017	46 344	-	35 153	-	-	-
2016	46 523	19	33 877	28	-	14
2015	59 323	149	36 580	-	-	41
2014	59 216	160	32 491	-	-	-
2013	56 887	374	34 311	-	4 891	-

Sumber/Source : Dinas Peternakan dan Kesehatan Hewan Provinsi Kalimantan Timur/Regional Animal Health and Husbandry Office of Kalimantan Timur Province

Tabel 5.5.7 Jumlah Ternak yang di Potong di Rumah Potong Hewan Menurut Jenis Ternak dan Kabupaten/Kota di Provinsi Kalimantan Timur (Ekor), 2018
Number of Livestock Slaughtered (Outside Slaughter houses) by Kinds and Regency/Municipality in Kalimantan Timur Province (Head), 2018

Kabupaten/Kota Regency/ Municipality	Sapi Potong Beef Cattle	Kerbau Buffalo	Babi Pig
(1)	(2)	(3)	(4)
Kabupaten/Regency			
1. Paser	1 609	-	-
2. Kutai Barat	-	-	-
3. Kutai Kartanegara	1 239	-	-
4. Kutai Timur	1 277	-	-
5. Berau	986	-	-
6. Penajam Paser Utara	496	-	-
7. Mahakam Ulu	-	-	-
Kota/Municipality			
1. Balikpapan	7 387	23	-
2. Samarinda	8 767	6	3 084
3. Bontang	2 989	-	-
Kalimantan Timur	24 750	29	3 084
2017	29 561	53	1 608
2016	35 206	41	1 658
2015	37 587	73	1 825
2014	40 306	209	2 021
2013	38 937	184	1 231

Sumber/Source : Dinas Peternakan dan Kesehatan Hewan Provinsi Kalimantan Timur/Regional Animal Health and Husbandry Office of Kalimantan Timur Province

Tabel 5.5.8 Jumlah Ternak yang di Potong di Luar Rumah Potong Hewan Menurut Jenis Ternak dan Kabupaten/Kota di Provinsi Kalimantan Timur (Ekor), 2018
Number of Livestock Slaughtered (At Slaughter houses) by Kinds and Regency/Municipality in Kalimantan Timur Province (Head), 2018

Kabupaten/Kota Regency/Municipality	Sapi Potong Beef Cattle	Kerbau Buffalo	Kambing Goat	Domba Sheep	Babi Pig	Kuda Horse
(1)	(2)	(3)	(4)	(5)	(6)	(7)
Kabupaten/Regency						
1. Paser	1 508	1	738	-	-	-
2. Kutai Barat	3 127	-	945	-	4 066	-
3. Kutai Kartanegara	2 734	129	1 326	-	411	-
4. Kutai Timur	1 728	-	3 585	-	5 411	-
5. Berau	1 730	2	3 210	-	26	-
6. Penajam Paser Utara	631	-	147	-	-	-
7. Mahakam Ulu	115	-	83	-	1 534	-
Kota/Municipality						
1. Balikpapan	3 024	14	16 253	-	-	-
2. Samarinda	3 496	22	7 979	-	5 475	-
3. Bontang	886	33	6 445	8	909	-
Kalimantan Timur	18 979	201	40 712	8	17 832	-
2017	15 804	328	38 205	68	12 704	-
2016	15 711	193	37 350	72	12 889	6
2015	19 934	115	32 693	30	13 895	9
2014	15 475	122	41 754	144	20 551	15
2013	15 559	75	37 562	263	18 720	34

Sumber/Source : Dinas Peternakan dan Kesehatan Hewan Provinsi Kalimantan Timur/Regional Animal Health and Husbandry Office of Kalimantan Timur Province

Tabel 5.5.9 Produksi Kulit Menurut Kabupaten/Kota di Provinsi Kalimantan Timur, 2018
Table Production of Leather by Regency/Municipality in Kalimantan Timur Province, 2018

Kabupaten/Kota <i>Regency/Municipality</i>	Kulit (lembar) <i>Leather (sheet)</i>		
	Sapi <i>Cow</i>	Kerbau <i>Buffalo</i>	Kambing/Domba <i>Goat/Sheep</i>
(1)	(2)	(3)	(4)
Kabupaten/Regency			
1. Paser	3 585	1	893
2. Kutai Barat	3 596	-	1 143
3. Kutai Kartanegara	4 569	138	1 604
4. Kutai Timur	3 456	-	4 338
5. Berau	3 123	2	3 884
6. Penajam Paser Utara	1 296	-	178
7. Mahakam Ulu	132	-	100
Kota/Municipality			
1. Balikpapan	11 973	40	19 667
2. Samarinda	14 102	30	9 655
3. Bontang	4 456	35	7 798
Kalimantan Timur	50 288	246	49 262
2017	50 743	413	46 091
2016	53 464	213	37 041
2015	57 791	188	32 783
2014	55 781	331	41 898
2013	54 504	259	37 562

Sumber/Source : Dinas Peternakan dan Kesehatan Hewan Provinsi Kalimantan Timur/Regional Animal Health and Husbandry Office of Kalimantan Timur Province

Tabel 5.5.10 Jumlah Unggas Bibit dan Potong yang Masuk Menurut Jenisnya dan Kabupaten/Kota di Provinsi Kalimantan Timur (Ekor), 2018
Imports of Seed And Slaughtered Poultry by Kind and Regency/Municipality in Kalimantan Timur Province (Head), 2018

Kabupaten/Kota Regency/Municipality	Unggas Bibit Poultry Seed		Unggas Potong Poultry Slaughter	
	Ayam Petelur Layer	Ayam Pedaging Broiler	Ayam Kampung Native Chicken	Itik Ducks
(1)	(2)	(3)	(4)	(5)
Kabupaten/Regency				
1. Paser	-	-	-	-
2. Kutai Barat	-	-	-	-
3. Kutai Kartanegara	-	-	-	-
4. Kutai Timur	-	-	-	-
5. Berau	-	-	-	-
6. Penajam Paser Utara	-	-	-	-
7. Mahakam Ulu	-	-	-	-
Kota/Municipality				
1. Balikpapan	644 166	192 560	331 700	22 760
2. Samarinda	-	-	-	-
3. Bontang	-	-	-	-
Kalimantan Timur	644 166	192 560	331 700	22 760
2017	433 790	1 265 820	216 500	26 080
2016	344 170	2 497 337	600	825
2015	586 303	4 160 685	394 890	152 873
2014	315 664	4 783 359	664 685	9 600
2013	428 500	3 168 200	366 718	18 886

Sumber/Source : Dinas Peternakan dan Kesehatan Hewan Provinsi Kalimantan Timur/Regional Animal Health and Husbandry Office of Kalimantan Timur Province

Tabel 5.5.11 Populasi Ternak yang Keluar Menurut Jenisnya dan Kabupaten/Kota di Provinsi Kalimantan Timur (Ekor), 2018
Exports of Livestock by Kinds and Regency/Municipality in Kalimantan Timur Province (Head), 2018

Kabupaten/Kota Regency/Municipality	Sapi Cow	Kerbau Buffalo	Kambing Goat	Babi Pig
(1)	(2)	(3)	(4)	(5)
Kabupaten/Regency				
1. Paser	-	-	-	-
2. Kutai Barat	-	-	-	-
3. Kutai Kartanegara	-	-	-	-
4. Kutai Timur	-	-	-	-
5. Berau	-	-	-	-
6. Penajam Paser Utara	-	-	-	-
7. Mahakam Ulu	-	-	-	-
Kota/Municipality				
1. Balikpapan	4	49	255	-
2. Samarinda	2	-	19	-
3. Bontang	-	-	-	-
Kalimantan Timur	6	49	274	-

Sumber/Source : Dinas Peternakan dan Kesehatan Hewan Provinsi Kalimantan Timur/Regional Animal Health and Husbandry Office of Kalimantan Timur Province

5.6 PERIKANAN

FISHERY

Tabel 5.6.1 Produksi dan Nilai Produksi Perikanan Tangkap Menurut Kabupaten/Kota dan Jenis Penangkapan di Provinsi Kalimantan Timur, 2018
Production and Production Value of Fish Capture by Regency/Municipality and Type of Captures in Kalimantan Timur Province, 2018

Kabupaten/Kota Regency/Municipality	Perikanan Tangkap di Laut Marine Capture Fisheries		Perikanan Perairan Umum Daratan Inland Open Water Capture Fisheries	
	Volume Volume (Ton)	Nilai Value (000 Rp)	Volume Volume (Ton)	Nilai Value (000 Rp)
(1)	(2)	(3)	(4)	(5)
Kabupaten/Regency				
1. Paser	11 308	261 907 131	117	5 017 225
2. Kutai Barat	-	-	1 251	20 160 000
3. Kutai Kartanegara	35 461	706 271 163	33 983	549 620 468
4. Kutai Timur	6 716	168 871 342	966	24 102 310
5. Berau	17 735	369 268 658	1 337	47 834 685
6. Penajam Paser Utara	4 927	109 820 515	300	6 882 142
7. Mahakam Ulu
Kota/Municipality				
1. Balikpapan	5 022	106 026 606	-	-
2. Samarinda	15 550	187 068 013	5 184	144 798 353
3. Bontang	17 438	671 299 328	-	-
Kalimantan Timur	114 157	2 580 532 756	43 138	798 415 183

Sumber/Source : Dinas Kelautan dan Perikanan Provinsi Kalimantan Timur/Regional Marine and Fishery Office of Kalimantan Timur Province

Lanjutan Tabel/Continued Table 5.6.1

Kabupaten/Kota Regency/Municipality	Perikanan Tangkap Fish Capture	
	Volume Volume (Ton)	Nilai Value (000 Rp)
(1)	(6)	(7)
Kabupaten/Regency		
1. Paser	11 425	266 924 356
2. Kutai Barat	1 251	20 160 000
3. Kutai Kartanegara	69 444	1 255 891 631
4. Kutai Timur	7 682	192 973 652
5. Berau	19 072	417 103 343
6. Penajam Paser Utara	5 227	116 702 657
7. Mahakam Ulu
Kota/Municipality		
1. Balikpapan	5 022	106 026 606
2. Samarinda	20 734	331 866 366
3. Bontang	17 438	671 299 328
Kalimantan Timur	157 295	3 378 947 939

Tabel 5.6.2 Produksi dan Nilai Produksi Perikanan Tangkap di Laut Menurut Kabupaten/Kota dan Komoditas Utama di Provinsi Kalimantan Timur, 2018

Production and Production Value of Marine Capture Fisheries by Regency/Municipality and Main Commodity in Kalimantan Timur Province, 2018

Kabupaten/Kota <i>Regency/ Municipality</i>	Cakalang <i>Skipjack Tuna</i>		Tongkol <i>Eastern Little Tuna</i>		Tuna <i>Tuna</i>	
	Volume <i>Volume</i> (Ton)	Nilai <i>Value</i> (000 Rp)	Volume <i>Volume</i> (Ton)	Nilai <i>Value</i> (000 Rp)	Volume <i>Volume</i> (Ton)	Nilai <i>Value</i> (000 Rp)
(1)	(2)	(3)	(4)	(5)	(6)	(7)
Kabupaten/ Regency						
1. Paser	-	-	405	6 079 500	-	-
2. Kutai Barat	-	-	-	-	-	-
3. Kutai Kartanegara	745	15 296 000	568	11 364 000	-	-
4. Kutai Timur	77	1 912 500	359	6 463 800	-	-
5. Berau	581	7 551 700	1 459	18 965 700	-	-
6. Penajam Paser Utara	170	3 058 200	205	3 682 800	-	-
7. Mahakam Ulu
Kota/ Municipality						
1. Balikpapan	75	1 490 000	692	13 836 000	65	1 941 000
2. Samarinda	516	10 314 000	929	13 930 500	168	5 862 500
3. Bontang	1 434	57 364 000	3 129	125 140 000	422	15 912 000
Kalimantan Timur	3 598	96 986 400	7 746	199 462 300	655	23 715 500

Lanjutan Tabel/Continued Table 5.6.2

Kabupaten/Kota <i>Regency/ Municipality</i>	Udang <i>Shrimp</i>		Lainnya <i>Others</i>		Tangkap di Laut <i>Marine Capture</i>	
	Volume <i>Volume</i> (Ton)	Nilai <i>Value</i> (000 Rp)	Volume <i>Volume</i> (Ton)	Nilai <i>Value</i> (000 Rp)	Volume <i>Volume</i> (Ton)	Nilai <i>Value</i> (000 Rp)
(1)	(8)	(9)	(10)	(11)	(12)	(13)
Kabupaten/ <i>Regency</i>						
1. Paser	2 175	80 926 970	8 722	174 900 661	11 308	261 907 131
2. Kutai Barat	-	-	-	-	-	-
3. Kutai Kartanegara	6 700	169 571 142	27 428	510 040 021	35 461	706 271 163
4. Kutai Timur	829	41 552 677	5 452	118 942 365	6 716	168 871 342
5. Berau	3 396	78 533 287	12 299	264 217 971	17 735	369 268 658
6. Penajam Paser Utara	728	37 801 705	3 825	65 277 810	4 927	109 820 515
7. Mahakam Ulu
Kota/ <i>Municipality</i>						
1. Balikpapan	551	12 884 048	3 639	75 875 558	5 022	106 026 606
2. Samarinda	1 679	28 824 527	69 997	128 136 486	15 550	187 068 013
3. Bontang	1 413	18 080 735	11 040	454 802 593	17 438	671 299 328
Kalimantan Timur	17 471	468 175 091	142 402	1 792 193 465	114 1572	580 532 756

Sumber/Source : Dinas Kelautan dan Perikanan Provinsi Kalimantan Timur/*Regional Marine and Fishery Office of Kalimantan Timur Province*

Tabel 5.6.3 Produksi dan Nilai Produksi Perikanan Tangkap di Perairan Umum Menurut Kabupaten/Kota dan Komoditas Utama di Provinsi Kalimantan Timur, 2018

Production and Production Value of Inland Open Water Capture Fisheries by Regency/Municipality and Main Commodity in Kalimantan Timur Province, 2018

Kabupaten/Kota Regency/Municipality	Udang Shrimp		Ikan Fish	
	Volume Volume (Ton)	Nilai Value (000 Rp)	Volume Volume (Ton)	Nilai Value (000 Rp)
1	2	3	4	5
Kabupaten/Regency				
1. Paser	9	546 000	108	4 471 225
2. Kutai Barat	102	6 114 000	1 149	14 046 000
3. Kutai Kartanegara	2 768	166 056 000	31 215	383 564 468
4. Kutai Timur	79	4 716 000	887	19 386 310
5. Berau	109	6 534 000	1 228	41 300 685
6. Penajam Paser Utara	23	1 392 000	2 766	5 490 142
7. Mahakam Ulu
Kota/Municipality				
1. Balikpapan	-	-	-	-
2. Samarinda	421	25 260 000	4 763	119 538 353
3. Bontang	-	-	-	-
Kalimantan Timur	3 511	210 618 000	42 116	587 797 183

Lanjutan Tabel/Continued Table 5.6.3

Kabupaten/Kota Regency/Municipality	Lainnya Others		Tangkap di Perairan Umum Inland Open Water Capture	
	Volume Volume (Ton)	Nilai Value (000 Rp)	Volume Volume (Ton)	Nilai Value (000 Rp)
1	6	7	8	9
Kabupaten/Regency				
1. Paser	-	-	117	5 017 225
2. Kutai Barat	-	-	1 251	20 160 000
3. Kutai Kartanegara	-	-	33 983	549 620 468
4. Kutai Timur	-	-	966	24 102 310
5. Berau	-	-	1 337	47 834 685
6. Penajam Paser Utara	-	-	300	6 882 142
7. Mahakam Ulu
Kota/Municipality				
1. Balikpapan	-	-	-	-
2. Samarinda	-	-	5 184	144 798 353
3. Bontang	-	-	-	-
Kalimantan Timur	-	-	43 138	798 415 183

Sumber/Source : Dinas Kelautan dan Perikanan Provinsi Kalimantan Timur/Regional Marine and Fishery Office of Kalimantan Timur Province

Tabel 5.6.4 Produksi dan Nilai Produksi Perikanan Tangkap di Perairan Umum Menurut Kabupaten/Kota dan Lokasi di Provinsi Kalimantan Timur, 2018

Table

Production and Production Value of Inland Open Water Capture Fisheries by Regency/Municipality and Location in Kalimantan Timur Province, 2018

Kabupaten/Kota Regency/Municipality	Waduk Reservoir		Sungai River		Danau Lake	
	Volume Volume (Ton)	Nilai Value (000 Rp)	Volume Volume (Ton)	Nilai Value (000 Rp)	Volume Volume (Ton)	Nilai Value (000 Rp)
(1)	(2)	(3)	(4)	(5)	(6)	(7)
Kabupaten/ Regency						
1. Paser	-	-	116 994	5 017 225	-	-
2. Kutai Barat	-	-	1 251	20 160 000	-	-
3. Kutai Kartanegara	-	-	33 983	549 620 468	-	-
4. Kutai Timur	-	-	966	24 102 310	-	-
5. Berau	-	-	1 337	47 834 685	-	-
6. Penajam Paser Utara	-	-	299 676	6 882 142	-	-
7. Mahakam Ulu
Kota/Municipality						
1. Balikpapan	-	-	-	-	-	-
2. Samarinda	-	-	5 184	144 798 353	-	-
3. Bontang	-	-	-	-	-	-
Kalimantan Timur	-	-	459 391	798 415 183	-	-

Lanjutan Tabel/Continued Table 5.6.4

Kabupaten/Kota Regency/Municipality	Rawa Swamp		Genangan Air Puddle	
	Volume Volume (Ton)	Nilai Value (000 Rp)	Volume Volume (Ton)	Nilai Value (000 Rp)
(1)	(8)	(9)	(10)	(11)
Kabupaten/Regency				
1. Paser	-	-	-	-
2. Kutai Barat	-	-	-	-
3. Kutai Kartanegara	-	-	-	-
4. Kutai Timur	-	-	-	-
5. Berau	-	-	-	-
6. Penajam Paser Utara	-	-	-	-
7. Mahakam Ulu
Kota/Municipality				
1. Balikpapan	-	-	-	-
2. Samarinda	-	-	-	-
3. Bontang	-	-	-	-
Kalimantan Timur	-	-	-	-

Sumber/Source : Dinas Kelautan dan Perikanan Provinsi Kalimantan Timur/Regional Marine and Fishery Office of Kalimantan Timur Province

Tabel 5.6.5 Produksi dan Nilai Produksi Perikanan Budidaya Menurut Kabupaten/Kota dan Jenis Kegiatan di Provinsi Kalimantan Timur (Ton), 2018
Table Production and Production Value of Aquaculture by Regency/Municipality and Type of Activity in Kalimantan Timur Province (Ton), 2018

Kabupaten/Kota Regency/Municipality	Pembesaran Aquaculture	Pembenihan Hatchery	Ikan Hias Ornament Fish
(1)	(2)	(3)	(4)
Kabupaten/Regency			
1. Paser	14 352	11 434	...
2. Kutai Barat	1 632	1 423	...
3. Kutai Kartanegara	103 033	794 145	...
4. Kutai Timur	7 385		...
5. Berau	1 978	1 015	...
6. Penajam Paser Utara	16 514	522	...
7. Mahakam Ulu
Kota/Municipality			
1. Balikpapan	353	396 086	...
2. Samarinda	1 249	29 250	...
3. Bontang	5 417	3 665	...
Kalimantan Timur	151 914	1 237 538	...

Sumber/Source : Dinas Kelautan dan Perikanan Provinsi Kalimantan Timur/Regional Marine and Fishery Office of Kalimantan Timur Province

Tabel 5.6.6 Produksi dan Nilai Produksi Perikanan Budidaya Menurut Kabupaten/Kota dan Jenis Budidaya di Provinsi Kalimantan Timur, 2018
Production and Production Value of Aquaculture by Regency/Municipality and Type of Culture in Kalimantan Timur Province, 2018

Kabupaten/Kota Regency/Municipality	Jaring Apung Laut Marine Floating Net		Jaring Apung Tawar Freshwater Floating Net	
	Volume Volume (Ton)	Nilai Value (000 Rp)	Volume Volume (Ton)	Nilai Value (000 Rp)
(1)	(2)	(3)	(4)	(5)
Kabupaten/Regency				
1. Paser	-	-	-	-
2. Kutai Barat	-	-	13	336 600
3. Kutai Kartanegara	-	-	-	-
4. Kutai Timur	1	53 950	4	73 568 250
5. Berau	131	13 623 000	-	-
6. Penajam Paser Utara	3	1 072 275	-	-
7. Mahakam Ulu
Kota/Municipality				
1. Balikpapan	-	-	-	-
2. Samarinda	-	-	196	5 471 624
3. Bontang	43	3 646 553	-	-
Kalimantan Timur	178	18 395 778	214	79 376 474

Lanjutan Tabel/Continued Table 5.6.6

Kabupaten/Kota Regency/Municipality	Jaring Tancap Tawar Freshwater Pen Culture		Karamba Cage	
	Volume Volume (Ton)	Nilai Value (000 Rp)	Volume Volume (Ton)	Nilai Value (000 Rp)
(1)	(6)	(7)	(8)	(9)
Kabupaten/Regency				
1. Paser	-	-	5	147 000
2. Kutai Barat	-	-	1 337	34 738 768
3. Kutai Kartanegara	-	-	63 178	2 115 785 513
4. Kutai Timur	-	-	-	-
5. Berau	-	-	25	983 970
6. Penajam Paser Utara	-	-	-	-
7. Mahakam Ulu
Kota/Municipality				
1. Balikpapan	-	-	-	-
2. Samarinda	-	-	-	-
3. Bontang	-	-	18	38 871
Kalimantan Timur	-	-	64 562	2 151 694 122

AGRICULTURE, FORESTRY, LIVESTOCK, AND FISHERY

Lanjutan Tabel/Continued Table 5.6.6

Kabupaten/Kota <i>Regency/Municipality</i>	Kolam Air Deras <i>Running Freshwater Pond</i>		Kolam Air Tenang <i>Quiet Freshwater Pond</i>		Laut Lainnya <i>Other Marine Culture</i>	
	Volume <i>Volume</i> (Ton)	Nilai <i>Value</i> (000 Rp)	Volume <i>Volume</i> (Ton)	Nilai <i>Value</i> (000 Rp)	Volume <i>Volume</i> (Ton)	Nilai <i>Value</i> (000 Rp)
(1)	(10)	(11)	(12)	(13)	(14)	(15)
Kabupaten/Regency						
1. Paser	-	-	224	6 309 500	-	-
2. Kutai Barat	-	-	281	7 345 272	-	-
3. Kutai Kartanegara	-	-	1 542	3 757 760	-	-
4. Kutai Timur	-	-	16	474 600	-	-
5. Berau	-	-	304	35 228 344	-	-
6. Penajam Paser Utara	-	-	41	780 341	-	-
7. Mahakam Ulu
Kota/Municipality						
1. Balikpapan	-	-	167	3 040 775	-	-
2. Samarinda	-	-	1 053	30 031 841	-	-
3. Bontang	-	-	36	930 510	-	-
Kalimantan Timur	-	-	3 664	87 898 943	-	-

Lanjutan Tabel/Continued Table 5.6.6

Kabupaten/Kota <i>Regency/Municipality</i>	Minapadi Sawah <i>Rice Fish</i>		Rumput Laut <i>Sea Weed</i>	
	Volume <i>Volume</i> (Ton)	Nilai <i>Value</i> (000 Rp)	Volume <i>Volume</i> (Ton)	Nilai <i>Value</i> (000 Rp)
(1)	(16)	(17)	(18)	(19)
Kabupaten/Regency				
1. Paser	-	-	183	366 000
2. Kutai Barat	-	-	-	-
3. Kutai Kartanegara	29	998 000	19	768 000
4. Kutai Timur	-	-	7 195	19 426 500
5. Berau	-	-	-	-
6. Penajam Paser Utara	-	-	61	213 500
7. Mahakam Ulu
Kota/Municipality				
1. Balikpapan	-	-	5	20 000
2. Samarinda	-	-	-	-
3. Bontang	-	-	5 307	10 614 000
Kalimantan Timur	29	998 000	12 770	31 408 000

Lanjutan Tabel/Continued Table 5.6.6

Kabupaten/Kota Regency/Municipality	Tambak Intensif Intensive Brackishwater Pond		Tambak Sederhana Traditional Brackishwater Pond	
	Volume Volume (Ton)	Nilai Value (000 Rp)	Volume Volume (Ton)	Nilai Value (000 Rp)
(1)	(20)	(21)	(22)	(23)
Kabupaten/Regency				
1. Paser	-	-	13 940	474 284 220
2. Kutai Barat	-	-	-	-
3. Kutai Kartanegara	-	-	38 265	1 963 367 845
4. Kutai Timur	-	-	169	14 643 200
5. Berau	-	-	1 519	84 082 870
6. Penajam Paser Utara	-	-	16 409	101 243 240
7. Mahakam Ulu
Kota/Municipality				
1. Balikpapan	-	-	-	-
2. Samarinda	-	-	-	-
3. Bontang	-	-	13	615 036
Kalimantan Timur	-	-	70 315	2 638 236 411

Lanjutan Tabel/Continued Table 5.6.6

Kabupaten/Kota Regency/Municipality	Tambah Semi Intensif Semi Intensive Brackishwater Pond		Jumlah Total	
	Volume Volume (Ton)	Nilai Value (000 Rp)	Volume Volume (Ton)	Nilai Value (000 Rp)
(1)	(24)	(25)	(26)	(27)
Kabupaten/Regency				
1. Paser	-	-	14 352	481 106 720
2. Kutai Barat	-	-	1 632	42 420 640
3. Kutai Kartanegara	-	-	103 033	4 084 677 118
4. Kutai Timur	-	-	7 385	108 166 500
5. Berau	-	-	1 978	133 918 184
6. Penajam Paser Utara	-	-	16 514	103 309 356
7. Mahakam Ulu
Kota/Municipality				
1. Balikpapan	181	13 694 295	353	16 755 070
2. Samarinda	-	-	1 249	35 503 465
3. Bontang	-	-	5 417	15 844 970
Kalimantan Timur	181	13 694 295	151 914	5 021 702 023

Tabel 5.6.7 Produksi dan Nilai Produksi Perikanan Budidaya Menurut Kabupaten/Kota dan Komoditas Utama di Provinsi Kalimantan Timur, 2018
Production and Production Value of Aquaculture by Regency/Municipality and Main Commodity in Kalimantan Timur Province, 2018

Kabupaten/Kota <i>Regency/Municipality</i>	Gurame <i>Giant Gouramy</i>		Baug <i>Mystus Sp</i>	
	Volume <i>Volume</i> (Ton)	Nilai <i>Value</i> (000 Rp)	Volume <i>Volume</i> (Ton)	Nilai <i>Value</i> (000 Rp)
(1)	(2)	(3)	(4)	(5)
Kabupaten/Regency				
1. Paser	1	42 000	-	-
2. Kutai Barat	-	-	107	3 222 000
3. Kutai Kartanegara	9	400 050	3 182	127 283 600
4. Kutai Timur	-	-	-	-
5. Berau	-	-	-	-
6. Penajam Paser Utara	-	-	-	-
7. Mahakam Ulu
Kota/Municipality				
1. Balikpapan	-	-	-	-
2. Samarinda	6	234 400	-	-
3. Bontang	2	138 000	-	-
Kalimantan Timur	18	814 450	3 289	130 505 600

Lanjutan Tabel/Continued Table 5.6.7

Kabupaten/Kota <i>Regency/Municipality</i>	Bawal <i>Bramidae sp</i>		Jelawat <i>Leptobarbus hoevenii</i>		Mujair <i>Oreochromis mossambicus</i>	
	Volume <i>Volume</i> (Ton)	Nilai <i>Value</i> (000 Rp)	Volume <i>Volume</i> (Ton)	Nilai <i>Value</i> (000 Rp)	Volume <i>Volume</i> (Ton)	Nilai <i>Value</i> (000 Rp)
(1)	(6)	(7)	(8)	(9)	(10)	(11)
Kabupaten/ <i>Regency</i>						
1. Paser	1	10 000	-	-	-	-
2. Kutai Barat			141	4 515 200	-	-
3. Kutai Kartanegara	7	256 200	79	1 981 000	1 310	19 647 765
4. Kutai Timur	-	-	-	-	-	-
5. Berau	-	-	-	-	-	-
6. Penajam Paser Utara	-	-	-	-	3	63 580
7. Mahakam Ulu
Kota/<i>Municipality</i>						
1. Balikpapan	-	-	-	-	-	-
2. Samarinda	-	-	-	-	-	-
3. Bontang	-	-	-	-	-	-
Kalimantan Timur	8	266 200	220	6 496 200	1 313	19 711 345

Lanjutan Tabel/Continued Table 5.6.7

Kabupaten/Kota Regency/Municipality	Sidat <i>Anguilliformes sp</i>		Toman <i>Channa micropeltes</i>	
	Volume Volume (Ton)	Nilai Value (000 Rp)	Volume Volume (Ton)	Nilai Value (000 Rp)
(1)	(12)	(13)	(14)	(15)
Kabupaten/Regency				
1. Paser	-	-	-	-
2. Kutai Barat	-	-	246	4 926 660
3. Kutai Kartanegara	18	4 565 000	7 294	255 291 400
4. Kutai Timur	-	-	-	-
5. Berau	-	-	-	-
6. Penajam Paser Utara	-	-	-	-
7. Mahakam Ulu
Kota/Municipality				
1. Balikpapan	-	-	-	-
2. Samarinda	-	-	-	-
3. Bontang	-	-	-	-
Kalimantan Timur	18	4 565 000	7 540	260 218 060

<https://kaltim.bps.go.id>

Lanjutan Tabel/Continued Table 5.6.7

Kabupaten/Kota Regency/Municipality	Patin <i>Pangasius Catfish</i>		Lele <i>Torpedo Shaped Catfish</i>	
	Volume Volume (Ton)	Nilai Value (000 Rp)	Volume Volume (Ton)	Nilai Value (000 Rp)
(1)	(16)	(17)	(18)	(19)
Kabupaten/Regency				
1. Paser	37	1 122 000	105	2 620 000
2. Kutai Barat	265	6 621 875	144	3 030 300
3. Kutai Kartanegara	9 818	314 184 000	501	12 014 520
4. Kutai Timur	-	-	8	203 520
5. Berau	37	1 124 400	83	2 001 840
6. Penajam Paser Utara			29	489 260
7. Mahakam Ulu
Kota/Municipality				
1. Balikpapan			165	2 976 120
2. Samarinda	82	2 220 750	821	22 177 260
3. Bontang	0	4 500	47	1 027 400
Kalimantan Timur	10 241	325 277 525	1 904	46 540 220

Lanjutan Tabel/Continued Table 5.6.7

Kabupaten/Kota Regency/Municipality	Nilai Nile Tilapia		Betutu Oxyeleotris marmorata	
	Volume Volume (Ton)	Nilai Value (000 Rp)	Volume Volume (Ton)	Nilai Value (000 Rp)
(1)	(20)	(21)	(22)	(23)
Kabupaten/Regency				
1. Paser	65	1 959 000	-	-
2. Kutai Barat	268	6 165 058	-	-
3. Kutai Kartanegara	27 422	932 338 174	159	19 886 250
4. Kutai Timur	12	414 750	-	-
5. Berau	141	4 947 600	-	-
6. Penajam Paser Utara	8	212 800	-	-
7. Mahakam Ulu
Kota/Municipality				
1. Balikpapan	2	64 800	-	-
2. Samarinda	192	6 131 840	-	-
3. Bontang	3	108 500	-	-
Kalimantan Timur	28 112	952 342 522	159	19 886 250

Lanjutan Tabel/Continued Table 5.6.7

Kabupaten/Kota Regency/Municipality	Gabus <i>Channa striata</i>		Ikan Mas <i>Common Carp</i>	
	Volume Volume (Ton)	Nilai Value (000 Rp)	Volume Volume (Ton)	Nilai Value (000 Rp)
(1)	(24)	(25)	(26)	(27)
Kabupaten/Regency				
1. Paser	-	-	20	703 500
2. Kutai Barat	219	5 908 464	241	6 744 724
3. Kutai Kartanegara	3 531	123 587 800	12 642	442 463 700
4. Kutai Timur	-	-	-	-
5. Berau	-	-	66	3 304 000
6. Penajam Paser Utara	-	-	2	46 170
7. Mahakam Ulu
Kota/Municipality				
1. Balikpapan	-	-	-	-
2. Samarinda	-	-	148	4 739 200
3. Bontang	-	-	1	60 200
Kalimantan Timur	3 750	129 496 264	13 120	458 061 494

Lanjutan Tabel/Continued Table 5.6.7

Kabupaten/Kota Regency/Municipality	Baronang <i>Siganus, Sp</i>		Kakap <i>Barramundi</i>	
	Volume Volume (Ton)	Nilai Value (000 Rp)	Volume Volume (Ton)	Nilai Value (000 Rp)
(1)	(28)	(29)	(30)	(31)
Kabupaten/Regency				
1. Paser	107	3 745 000	615	12 300 000
2. Kutai Barat	-	-	-	-
3. Kutai Kartanegara			423	21 170 000
4. Kutai Timur	-	-	-	-
5. Berau				
6. Penajam Paser Utara			5	143 925
7. Mahakam Ulu
Kota/Municipality				
1. Balikpapan	-	-	-	-
2. Samarinda	-	-	-	-
3. Bontang	-	-	9	505 750
Kalimantan Timur	107	3 745 000	1 052	34 119 675

Lanjutan Tabel/Continued Table 5.6.7

Kabupaten/Kota Regency/Municipality	Bandeng Milkfish		Kuwe Giant Trevalli	
	Volume Volume (Ton)	Nilai Value (000 Rp)	Volume Volume (Ton)	Nilai Value (000 Rp)
(1)	(32)	(33)	(34)	(35)
Kabupaten/Regency				
1. Paser	7 760	93 119 280	-	-
2. Kutai Barat	-	-	-	-
3. Kutai Kartanegara	4 246	118 893 320	-	-
4. Kutai Timur	110	1 650 300	-	-
5. Berau	747	11 207 700	-	-
6. Penajam Paser Utara	448	8 061 120	-	-
7. Mahakam Ulu
Kota/Municipality				
1. Balikpapan	39	780 600	-	-
2. Samarinda	-	-	-	-
3. Bontang	6	106 200	8	441 051
Kalimantan Timur	13 356	233 818 520	8	441 051

Lanjutan Tabel/Continued Table 5.6.7

Kabupaten/Kota Regency/Municipality	Rumput Laut <i>Eucheuma Cottoni</i>		Rumput Laut <i>Gracilaria V</i>	
	Volume Volume (Ton)	Nilai Value (000 Rp)	Volume Volume (Ton)	Nilai Value (000 Rp)
(1)	(36)	(37)	(38)	(39)
Kabupaten/Regency				
1. Paser	183	366 800	1 250	1 875 000
2. Kutai Barat	-	-	-	-
3. Kutai Kartanegara	1 015	2 029 640	8 614	12 920 985
4. Kutai Timur	7 195	14 389 200	-	-
5. Berau	-	-	-	-
6. Penajam Paser Utara	61	213 500	14 450	39 015 000
7. Mahakam Ulu
Kota/Municipality				
1. Balikpapan	5	18 960		
2. Samarinda	-	-	-	-
3. Bontang	5 307	10 613 800		
Kalimantan Timur	13 765	27 631 900	24 314	53 810 985

Lanjutan Tabel/Continued Table 5.6.7

Kabupaten/Kota <i>Regency/Municipality</i>	Kerapu <i>Groupers</i>		Belanak <i>Moolgarda seheli</i>	
	Volume <i>Volume</i> (Ton)	Nilai <i>Value</i> (000 Rp)	Volume <i>Volume</i> (Ton)	Nilai <i>Value</i> (000 Rp)
(1)	(40)	(41)	(42)	(43)
Kabupaten/Regency				
1. Paser	-	-	300	2 100 000
2. Kutai Barat	-	-	-	-
3. Kutai Kartanegara	-	-	1 327	35 830 890
4. Kutai Timur	1	53 950	-	-
5. Berau	112	8 980 000	-	-
6. Penajam Paser Utara	1	52 700	4	35 200
7. Mahakam Ulu
Kota/Municipality				
1. Balikpapan	-	-	-	-
2. Samarinda	-	-	-	-
3. Bontang	27	2 700 000	-	-
Kalimantan Timur	141	11 786 650	1 631	37 966 090

Lanjutan Tabel/Continued Table 5.6.7

Kabupaten/Kota Regency/Municipality	Kepiting Crab		Udang Putih/Vaname Shrimp	
	Volume Volume (Ton)	Nilai Value (000 Rp)	Volume Volume (Ton)	Nilai Value (000 Rp)
(1)	(44)	(45)	(46)	(47)
Kabupaten/Regency				
1. Paser	201	4 824 000	1 393	69 316 200
2. Kutai Barat	-	-	-	-
3. Kutai Kartanegara	1 959	97 963 000	9 990	349 861 350
4. Kutai Timur	-	-	-	-
5. Berau	-	-	313	6 450 700
6. Penajam Paser Utara	1 143	28 567 000	307	10 715 720
7. Mahakam Ulu
Kota/Municipality				
1. Balikpapan	139	12 510 000	1	27 000
2. Samarinda	-	-	-	-
3. Bontang	-	-	3	161 700
Kalimantan Timur	3 442	143 864 000	12 007	436 532 670

Lanjutan Tabel/Continued Table 5.6.7

Kabupaten/Kota Regency/Municipality	Udang Windu Tiger Prawn		Lobster Air Laut Lobster	
	Volume Volume (Ton)	Nilai Value (000 Rp)	Volume Volume (Ton)	Nilai Value (000 Rp)
(1)	(48)	(49)	(50)	(51)
Kabupaten/Regency				
1. Paser	2 315	289 378 750	-	-
2. Kutai Barat	-	-	-	-
3. Kutai Kartanegara	9 486	1 185 778 750	-	-
4. Kutai Timur	59	7 422 500	-	-
5. Berau	458	66 424 500	19	4 642 500
6. Penajam Paser Utara	54	9 640 800	3	1 020 000
7. Mahakam Ulu
Kota/Municipality				
1. Balikpapan	3	376 500	-	-
2. Samarinda	-	-	-	-
3. Bontang	4	373 450	-	-
Kalimantan Timur	12 379	1 559 395 250	21	5 662 500

Sumber/Source : Dinas Kelautan dan Perikanan Provinsi Kalimantan Timur/Regional Marine and Fishery Office of Kalimantan Timur Province

AGRICULTURE, FORESTRY, LIVESTOCK, AND FISHERY

Tabel 5.6.8 Produksi dan Nilai Produksi Perikanan Menurut Sub Sektor di Provinsi Kalimantan Timur, 2018

Table

Fishery Production and Production Value by Sub Sector in Kalimantan Timur Province, 2018

Subsektor Subsector	Produksi Production (Ton)	Nilai Produksi Production Value (000 Rp)
(1)	(2)	(3)
Perikanan Tangkap/Capture Fisheries		
Perikanan Laut/Marine Capture Fisheries	114 157	2 580 532 756
Perairan Umum/Inland Open Water Capture Fisheries	43 138	798 415 183
Sub Jumlah/Sub Total	157 295	3 378 947 939
Perikanan Budidaya/Aquaculture		
Jaring Apung Laut/Marine Floating Net	178	18 395 778
Jaring Apung Tawar/Freshwater Floating Net	214	79 376 474
Jaring Tancap Tawar/Freshwater Pen Culture	-	-
Karamba/Cage	64 562	2 151 694 122
Kolam Air Deras/Running Freshwater Pond	-	-
Kolam Air Tenang/Quiet Freshwater Pond	3 664	87 898 943
Laut Lainnya/Other Marine Culture	-	-
Minapadi Sawah/Rice Fish	29	998 000
Rumput Laut/Seaweed	12 770	31 408 000
Tambak Intensif/Intensive Brackishwater Pond	-	-
Tambak Sederhana/Traditional Brackishwater Pond	70 315	2 638 236 411
Tambak Semi Intensif/Semi Intensive Brackishwater Pond	181	13 694 295
Sub Jumlah/Sub Total	151 914	5 021 702 023
Jumlah/Total	309 209	8 400 649 962

Sumber/Source : Dinas Kelautan dan Perikanan Provinsi Kalimantan Timur/Regional Marine and Fishery Office of Kalimantan Timur Province

Tabel 5.6.9 Jumlah Rumah Tangga Perikanan Tangkap Menurut Kabupaten/Kota dan Subsektor di Provinsi Kalimantan Timur, 2017 dan 2018
Number of Fish Capture Households by Regency/Municipality and Subsector in Kalimantan Timur Province, 2017 and 2018

Kabupaten/Kota Regency/Municipality	Perikanan Laut Marine Fisheries		Perikanan Darat Inland Fishery		Jumlah Total	
	2017	2018	2017	2018	2017	2018
(1)	(2)	(3)	(4)	(5)	(6)	(7)
Kabupaten/Regency						
1 Paser	10 825	3 338	13 153	491	23 978	3 829
2 Kutai Barat	-	-	12 107	7 811	12 107	7 811
3 Kutai Kartanegara	7 218	6 650	11 634	12 279	18 852	18 929
4 Kutai Timur	4 112	4 241	1 061	972	5 173	5 213
5 Berau	2 450	2 749	456	464	2 906	3 213
6 Penajam Paser Utara	3 501	3 824	317	952	3 818	4 776
7 Mahakam Ulu	-	...	100	...	100	...
Kota/Municipality						
8 Balikpapan	1 114	1 014	100	79	1 214	1 093
9 Samarinda	12 146	647	6 601	554	18 747	1 201
10 Bontang	3 181	1 412	-	-	3 181	1 412
Kalimantan Timur	44 547	23 875	45 529	23 602	90 076	47 477

Sumber/Source : Dinas Kelautan dan Perikanan Provinsi Kalimantan Timur/Regional Marine and Fishery Office of Kalimantan Timur Province

Tabel 5.6.10 Jumlah Rumah Tangga Perikanan Laut Menurut Fasilitas Perahu/Kapal dan Kabupaten/Kota di Provinsi Kalimantan Timur, 2018
Number of Fishing Household by Boat Facilities and Regency/Municipality in Kalimantan Timur Province, 2018

Kabupaten/Kota <i>Regency/Municipality</i>	Tanpa Perahu <i>Without Boats</i>	Perahu Tanpa Motor <i>Non Powered Boats</i>	Perahu Motor Tempel <i>Outboard Motorboat</i>	Kapal Motor <i>Inboard Motorboat</i>	Jumlah Total
(1)	(2)	(3)	(4)	(5)	(6)
Kabupaten/Regency					
1. Paser	140	-	-	3 198	3 338
2. Kutai Barat	-	-	-	-	-
3. Kutai Kartanegara	14	38	556	5 956	6 564
4. Kutai Timur	288	1 114	542	1 556	3 500
5. Berau	-	18	822	1 910	2 750
6. Penajam Paser Utara	108	122	544	2 926	3 700
7. Mahakam Ulu
Kota/Municipality					
1. Balikpapan	-	-	38	1 038	1 076
2. Samarinda	-	-	144	564	708
3. Bontang	84	64	650	616	1 414
Kalimantan Timur	634	1 356	3 296	17 764	23 050
2017	343	227	3 234	18 296	22 100
2016	586	1 642	3 167	17 510	22 905
2015	1 172	1 708	3 318	16 992	22 018
2014	520	2 021	2 790	16 982	22 313

Sumber/Source : Dinas Kelautan dan Perikanan Provinsi Kalimantan Timur/*Regional Marine and Fishery Office of Kalimantan Timur Province*

Tabel 5.6.11 Jumlah Perahu/Kapal Penangkap Ikan Laut Menurut Jenis dan Kabupaten/Kota di Provinsi Kalimantan Timur, 2018
Number of Fishing Boats by Type and Regency/Municipality in Kalimantan Timur Province, 2018

Kabupaten/Kota <i>Regency/Municipality</i>	Perahu Tanpa Motor <i>Non Powered Boats</i>	Perahu Motor Tempel <i>Outboard Motorboat</i>	Kapal Motor Inboard <i>Motorboat</i>	Jumlah Total
(1)	(2)	(3)	(4)	(5)
Kabupaten/Regency				
1. Paser	-	-	3 198	3 198
2. Kutai Barat	-	-	-	-
3. Kutai Kartanegara	38	556	5 958	6 552
4. Kutai Timur	1 184	680	1 632	3 496
5. Berau	18	822	1 944	2 784
6. Penajam Paser Utara	134	544	2 926	3 604
7. Mahakam Ulu
Kota/Municipality				
1. Balikpapan	-	38	1 038	1 076
2. Samarinda	-	141	586	727
3. Bontang	64	648	624	1 336
Kalimantan Timur	1 438	3 429	17 906	22 773
2017	1 741	3 741	18 061	23 543
2016	1 686	3 334	17 725	22 745
2015	1 708	3 318	16 992	22 018
2014	1 958	3 407	18 686	24 051

Sumber/Source : Dinas Kelautan dan Perikanan Provinsi Kalimantan Timur/Regional Marine and Fishery Office of Kalimantan Timur Province

AGRICULTURE, FORESTRY, LIVESTOCK, AND FISHERY

Tabel 5.6.12 Jumlah Alat Penangkapan Ikan Laut Menurut Jenis dan Kabupaten/Kota di Provinsi Kalimantan Timur, 2018
Number of Fishing Apparals by Kind and Regency/Municipality in Kalimantan Timur Province, 2018

Kabupaten/Kota Regency/Municipality	Pancing Fishing Roll	Perangkap Trap	Alat Pengumpul Penangkap Catch Collector Tool	Lainnya Other	Jumlah Total
(1)	(2)	(3)	(4)	(5)	(6)
Kabupaten/Regency					
1. Paser	254	535	-	-	1 722
2. Kutai Barat	-	-	-	-	-
3. Kutai Kartanegara	1 369	1 443	100	628	13 603
4. Kutai Timur	921	180	91	-	3 364
5. Berau	1 029	638	284	4 972	9 081
6. Penajam Paser Utara	1 011	1 096	265	-	4 973
7. Mahakam Ulu
Kota/Municipality					
1. Balikpapan	800	1 269	-	-	3 550
2. Samarinda	271	30	30	-	3 487
3. Bontang	552	789	46	-	5 226
Kalimantan Timur	6 207	5 980	816	5 600	45 006
2017	7 757	5 907	1 018	2 468	46 903
2016	2 986	4 826	272	701	26 750
2015	9 713	12 182	5 638	-	50 081
2014	7 782	4 666	2 535	466	33 403

Sumber/Source : Dinas Kelautan dan Perikanan Provinsi Kalimantan Timur/Regional Marine and Fishery Office of Kalimantan Timur Province

Tabel 5.6.13 Jumlah Rumah Tangga Perikanan Umum Menurut Fasilitas Perahu/Kapal dan Kabupaten/Kota di Provinsi Kalimantan Timur, 2018
Number of Inland Water Fishing Household by Boat Facilities and Regency/Municipality in Kalimantan Timur Province, 2018

Kabupaten/Kota <i>Regency/Municipality</i>	Tanpa Perahu <i>Without Boats</i>	Perahu Tanpa Motor <i>Non Powered Boats</i>	Perahu Motor Tempel <i>Outboard Motorboat</i>	Kapal Motor <i>Inboard Motorboat</i>	Jumlah <i>Total</i>
(1)	(2)	(3)	(4)	(5)	(6)
Kabupaten/Regency					
1. Paser	110	178	206	-	494
2. Kutai Barat	-	994	6 818	-	7 812
3. Kutai Kartanegara	108	550	11 197	-	11 855
4. Kutai Timur	216	352	406	-	974
5. Berau	-	60	242	-	302
6. Penajam Paser Utara	130	148	564	2 659	3 501
7. Mahakam Ulu
Kota/Municipality					
1. Balikpapan	-	-	-	1 038	1 038
2. Samarinda	50	306	112	-	468
3. Bontang	-	-	-	-	-
Kalimantan Timur	614	2 588	19 545	3 697	26 444
2017	1 052	844	14 103	3 520	19 519
2016	434	3 131	18 892	-	22 457
2015	432	3 156	1 917	-	5 505
2014	540	3 427	19 058	-	23 025

Sumber/Source : Dinas Kelautan dan Perikanan Provinsi Kalimantan Timur/*Regional Marine and Fishery Office of Kalimantan Timur Province*

AGRICULTURE, FORESTRY, LIVESTOCK, AND FISHERY

Tabel 5.6.14 Jumlah Perahu/Kapal Penangkap Ikan di Perairan Umum Menurut Jenis dan Kabupaten/Kota di Provinsi Kalimantan Timur, 2018
Number of Fishing Boats on Inland Water by Kind and Regency/Municipality in Kalimantan Timur Province, 2018

Kabupaten/Kota Regency/Municipality	Perahu Tanpa Motor Non Powered Boats	Perahu Motor Tempel Outboard Motorboat	Kapal Motor Inboard Motorboat	Jumlah Total
(1)	(2)	(3)	(4)	(5)
Kabupaten/Regency				
1. Paser	164	190	-	354
2. Kutai Barat	994	6 823	-	7 817
3. Kutai Kartanegara	476	550	11 197	12 223
4. Kutai Timur	356	412	-	768
5. Berau	64	242	-	306
6. Penajam Paser Utara	92	554	2 926	3 572
7. Mahakam Ulu
Kota/Municipality				
1. Balikpapan	-	-	1 038	1 038
2. Samarinda	312	252	-	564
3. Bontang	-	-	-	-
Kalimantan Timur	2 458	9 023	15 161	26 642
2017	1 303	2 412	12 489	16 924
2016	3 430	20 230	-	23 660
2015	4 141	1 932	-	6 073
2014	3 590	20 476	-	24 066

Sumber/Source : Dinas Kelautan dan Perikanan Provinsi Kalimantan Timur/Regional Marine and Fishery Office of Kalimantan Timur Province

Tabel 5.6.15 Jumlah Alat Penangkap Ikan Perairan Umum Menurut Jenis dan Kabupaten/Kota di Provinsi Kalimantan Timur, 2018
Number of Fishing Apparels on Inland Water by Kind and Regency/Municipality in Kalimantan Timur Province, 2018

Kabupaten/Kota Regency/Municipality	Jaring Insang Grill Net	Jaring Angkat Sline Net	Pancing Fishing Rol	Perang- kap Trap	Lainnya* Other	Jumlah Total
(1)	(2)	(3)	(4)	(5)	(6)	(7)
Kabupaten/Regency						
1. Paser	2 839	-	2 859	2 343	1 708	9 749
2. Kutai Barat	39	4	27	24	10	104
3. Kutai Kartanegara	12 771	1 053	10 349	13 500	2 288	39 961
4. Kutai Timur	30	3	21	19	8	81
5. Berau	189	68	153	89	127	626
6. Penajam Paser Utara	7 273	-	7 324	6 002	4 374	24 973
7. Mahakam Ulu
Kota/Municipality						
1. Balikpapan	-	-	-	-	-	-
2. Samarinda	160	15	177	135	48	535
3. Bontang	-	-	-	-	-	-
Kalimantan Timur	23 301	1 143	20 910	22 112	8 563	76 029
2017	32 113	3 046	18 711	16 678	4 265	74 811
2016	26 812	2 740	22 051	22 852	6 414	80 869
2015	10 484	2 610	8 517	16 062	3 189	40 862
2014	25 528	2 791	22 540	22 360	7 078	80 297

Sumber/Source : Dinas Kelautan dan Perikanan Provinsi Kalimantan Timur/Regional Marine and Fishery Office of Kalimantan Timur Province

AGRICULTURE, FORESTRY, LIVESTOCK, AND FISHERY

Tabel 5.6.16 Jumlah Rumah Tangga Perikanan Budidaya Menurut Jenis Budidaya dan Kabupaten/Kota di Provinsi Kalimantan Timur, 2018

Table

Number of Cultured Fishing Household by Kind of Cultured and Regency/Municipality, 2018

Kabupaten/Kota <i>Regency/Municipality</i>	Tambak Air Payau <i>Brackish Water Pond</i>	Kolam/Air Tawar <i>Freshwater Pond</i>	Karamba <i>Cage</i>	Sawah Paddy Field	Budidaya Pantai/Laut <i>Marine Culture</i>	Jumlah Total
(1)	(2)	(3)	(4)	(5)	(6)	(7)
Kabupaten/Regency						
1. Paser	5 539	2 621	24	-	101	8 285
2. Kutai Barat	-	1 159	3 330	-	-	4 489
3. Kutai Kartanegara	7 854	3 033	6 965	16	-	17 868
4. Kutai Timur	270	542	35	-	115	962
5. Berau	642	701	29	-	27	1 399
6. Penajam Paser Utara	475	705	-	-	554	1 734
7. Mahakam Ulu
Kota/Municipality						
1. Balikpapan	34	39	-	-	6	79
2. Samarinda	-	631	95	-	-	726
3. Bontang	35	82	111	-	123	351
Kalimantan Timur	14 849	9 513	10 589	16	926	35 893
2017	14 609	11 750	10 953	16	1 167	38 495
2016	13 968	7 953	14 145	26	1 047	37 139
2015	14 528	8 223	21 867	26	1 119	45 763
2014	16 536	5 114	15 072	26	758	37 506

Sumber/Source : Dinas Kelautan dan Perikanan Provinsi Kalimantan Timur/*Regional Marine and Fishery Office of Kalimantan Timur Province*

Tabel 5.6.17 Luas Usaha Pemeliharaan Ikan Budidaya Menurut Jenis Budidaya dan Kabupaten/Kota di Provinsi Kalimantan Timur (Ha), 2018
Total Fish Culture Areas by Kind of Cultures and Regency/Municipality in Kalimantan Timur Province (Ha), 2018

Kabupaten/Kota Regency/Municipality	Tambak <i>Brackish Water Pond</i>		Kolam <i>Fresh Water Pond</i>		Karamba <i>Cage</i>		
	Luas Kotor <i>Gross Area</i>	Luas Bersih Air <i>Net Area/Water</i>	Luas Kotor <i>Gross Area</i>	Luas Bersih Air <i>Net Area/Water</i>	Luas Kotor <i>Gross Area</i>	Luas Bersih Air <i>Net Area/Water</i>	
							(1)
Kabupaten/Regency							
1. Paser	32 750	15 766	706	120	23	23	
2. Kutai Barat	-	-	75	73	90	47	
3. Kutai Kartanegara	76 673	58 869	-	1 702	34 533	34 533	
4. Kutai Timur	522	220	3 147	37	224	14	
5. Berau	9 028	5 431	45	45	-	-	
6. Penajam Paser Utara	9 539	4 261	1 013	402	-	-	
7. Mahakam Ulu	
Kota/Municipality							
1. Balikpapan	905	206	100	51	-	-	
2. Samarinda	-	-	96	88	5 400	4 500	
3. Bontang	74	74	64	29	14	14	
Kalimantan Timur	129 491	84 827	5 246	2 547	40 284	39 131	
2017	127 010	84 717	2 362	2 814	5 637	39 896	
2016	109 264	82 753	3 986	1 617	21 134	12 581	
2015	112 879	82 954	8 339	2 579	12 241	19 552	
2014	129 309	81 980	8 301	2 580	5 306	18 060	

Lanjutan Tabel/Continued Table 5.6.17

Kabupaten/Kota Regency/Municipality	Sawah Paddy Field		Budidaya Laut/Pantai Marine Culture	
	Luas Kotor Gross Area	Luas Bersih Air Net Area/ Water	Luas Kotor Gross Area	Luas Bersih Air Net Area/ Water
(1)	(8)	(9)	(10)	(11)
Kabupaten/Regency				
1. Paser	-	-	30	30
2. Kutai Barat	-	-	-	-
3. Kutai Kartanegara	10	10	-	-
4. Kutai Timur	-	-	141	75
5. Berau	-	-	80	80
6. Penajam Paser Utara	-	-	1 940	-
7. Mahakam Ulu
Kota/Municipality				
1. Balikpapan	-	-	200	89
2. Samarinda	-	-	-	-
3. Bontang	-	-	272	272
Kalimantan Timur	10	10	2 663	546
2017	20	16	723	761
2016	20	13	4 883	3 211
2015	20	13	111 329	3 678
2014	20	13	109 832	3 611

Sumber/Source : Dinas Kelautan dan Perikanan Provinsi Kalimantan Timur/Regional Marine and Fishery Office of Kalimantan Timur Province

Total Produksi

Batubara

tahun 2017

total coal production

249 juta ton
million tons



Total Produksi

Gas Bumi

tahun 2018

total gas production

296 juta MMBTU
million MMBTU

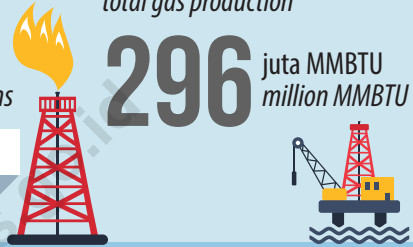

Rasio Desa Berlistrik
Electrified Villages Ratio

98,94 persen
percent

Rasio Elektrifikasi
Electrification Ratio

85,75 persen
percent

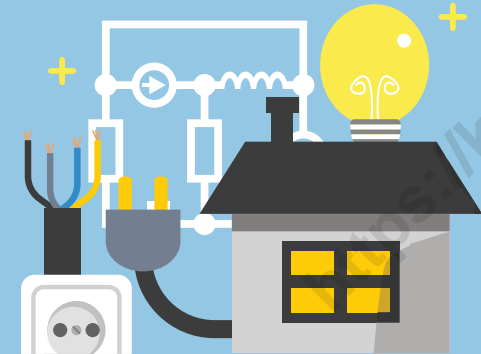

Jumlah Pelanggan Listrik
5,7 juta
million

Number of Electricity Customers

dengan total Listrik Terjual
Electricity Sold

2,4 milyar KWh
billion KWh

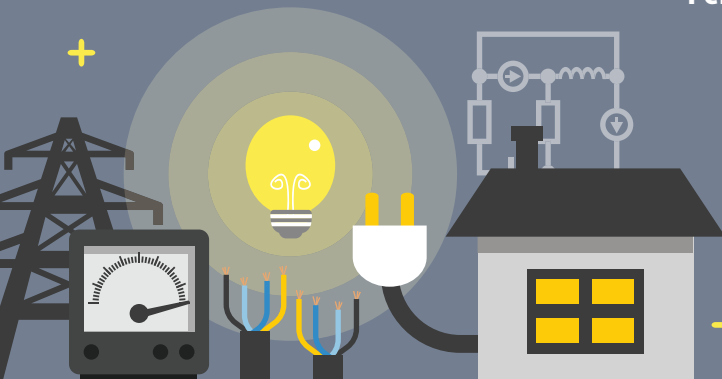

PENJELASAN TEKNIS	TECHNICAL NOTES
<p>1. Pengumpulan data industri besar dan sedang dilakukan melalui Survei Industri Besar dan Sedang yang dilaksanakan setiap tahun secara lengkap (sensus) sejak tahun 1975. Survei Industri Besar dan Sedang mencakup semua perusahaan industri yang mempunyai tenaga kerja 20 orang atau lebih dengan menggunakan kuesioner II A.</p>	<p>1. <i>Data collection of large and medium scale manufacturing is conducted through The Large and Medium Manufacturing Establishment Survey that has been done annually for all industries (census) since 1975. Large and Medium Manufacturing Establishment Survey covers all manufactures/industries with 20 workers or more by questionnaire II A.</i></p>
<p>2. Klasifikasi industri yang digunakan dalam survei ini berdasar kepada Klasifikasi Baku Lapangan Usaha Indonesia (KBLI). KBLI adalah klasifikasi lapangan usaha yang berdasar kepada International Standard Industrial Classification of All Economic Activities (ISIC) revisi 4 yang telah disesuaikan dengan kondisi Indonesia.</p>	<p>2. <i>The industrial classification adopted in this survey refers to the Klasifikasi Baku Lapangan Usaha Indonesia (KBLI). KBLI is classification of economic activities based on the International Standard Industrial Classification of All Economic Activities (ISIC rev 4) that has been modified according to the local condition in Indonesia.</i></p>
<p>3. Industri manufaktur adalah suatu kegiatan ekonomi yang melakukan kegiatan mengubah suatu barang dasar secara mekanis, kimia, atau dengan tangan sehingga menjadi barang jadi/setengah jadi, dan atau barang yang kurang nilainya menjadi barang yang lebih tinggi nilainya, dan sifatnya lebih dekat kepada pemakai akhir. Termasuk dalam kegiatan ini adalah jasa industri dan pekerjaan perakitan.</p>	<p>3. <i>Manufacturing industry is defined as an economic activity processing basic goods mechanically, chemicals or manually into final or intermediate goods. It is also defined as processing of lower value goods into higher value goods as final or intermediate products. The activities also include services for manufacturing and assembling.</i></p>
<p>4. Jasa industri adalah kegiatan industri yang melayani keperluan pihak lain. Pada kegiatan ini bahan baku disediakan oleh pihak lain sedangkan pihak pengolah hanya melakukan pengolahannya dengan mendapat imbalan sebagai balas jasa (upah maklon).</p>	<p>4. <i>Services for manufacturing is defined as a manufacturing activity which serving other manufacturing establishments. In this case, raw materials are supplied by others while the workers are paid as a compensation for processing raw materials.</i></p>

PENJELASAN TEKNIS	TECHNICAL NOTES
<p>5. Perusahaan atau usaha industri adalah suatu unit (kesatuan) usaha yang melakukan kegiatan ekonomi, bertujuan menghasilkan barang atau jasa, terletak pada suatu bangunan atau lokasi tertentu, dan mempunyai catatan administrasi tersendiri mengenai produksi dan struktur biaya serta ada seorang atau lebih yang bertanggung jawab atas usaha tersebut.</p>	<p>5. <i>A manufacturing establishment is defined as a production unit engaged in economic activity, producing goods or services, located in a building or in a certain location, keeping a business record concerning the production and cost structure, and having a person or more that are responsible to those activities.</i></p>
<p>6. Industri manufaktur dikelompokkan ke dalam 4 golongan berdasarkan Jumlah pekerja, yaitu: industri besar (100 orang pekerja atau lebih), industri sedang/menengah (20–99 orang pekerja), industri kecil (5–19 orang pekerja), dan industri mikro (1–4 orang pekerja).</p>	<p>6. <i>Manufacturing industries are categorized into four groups, based on the number of employees: large scale manufacturing (100 employees or more), medium scale manufacturing (20–99 employees), small scale manufacturing (5–19 employees), and micro industry (1–4 employees).</i></p>
<p>7. Pelanggan adalah individu atau kelompok, baik rumah tangga, perusahaan atau institusi non profit yang membeli air bersih dari perusahaan air bersih.</p>	<p>7. <i>Customers are individuals or groups, whether household, company or non-profit institutions that buy water supply from water supply establishment.</i></p>
<p>8. Air disalurkan adalah volume air bersih dari perusahaan air bersih</p>	<p>8. <i>Distributed water is the volume of water supply from water supply establishment.</i></p>

ULASAN	DESCRIPTION
<p>PERTAMBANGAN</p> <p>Provinsi Kalimantan Timur termasuk salah satu provinsi penghasil batubara, minyak bumi dan gas bumi di Indonesia. Pada tahun 2018, Kalimantan Timur menghasilkan 23.717,95 ribu barrel minyak bumi dan 296.832,49 ribu MMBTU gas bumi. Namun, dalam kurun waktu 5 tahun terakhir produksi minyak dan gas bumi Kalimantan Timur cenderung menurun.</p> <p>ENERGI</p> <p>Produksi listrik Kalimantan Timur pada tahun 2018 didominasi dari pembangkit yang ada di Balikpapan dan Samarinda yang mencapai 85,59 persen dari total keseluruhan produksi listrik di Kalimantan Timur. Pada tahun 2018, jumlah total pelanggan listrik di Kalimantan Timur ada sebanyak 5.732.499 pelanggan. Jumlah ini menunjukkan peningkatan di tiap tahunnya.</p>	<p>MINING</p> <p><i>Kalimantan Timur Province is one of the provinces producing coal, oil, and gas in Indonesia. In 2018, Kalimantan Timur produced 23,717.95 thousand barrels of oil and 296,832.49 thousand MMBTU of natural gas. However, in the last 5 years, the production of oil and gas in Kalimantan Timur has tended to decline.</i></p> <p>ENERGY</p> <p><i>Kalimantan Timur's electricity production in 2018 is dominated by power plants in Balikpapan and Samarinda, which account for 85.59 percent of the total electricity production in Kalimantan Timur. In 2018, the total number of electricity customers in Kalimantan Timur was 5,732,499. This number shows an increase in each year.</i></p>

Gambar 6.1 Produksi Minyak Bumi (ribu barrel) dan Gas Bumi (ribu MMBTU) di Provinsi Kalimantan Timur, 2009-2018
Figure
 Production of Oil (Thousand barrels) and Gas (Thousand MMBTU) in Kalimantan Timur Province, 2009 – 2018

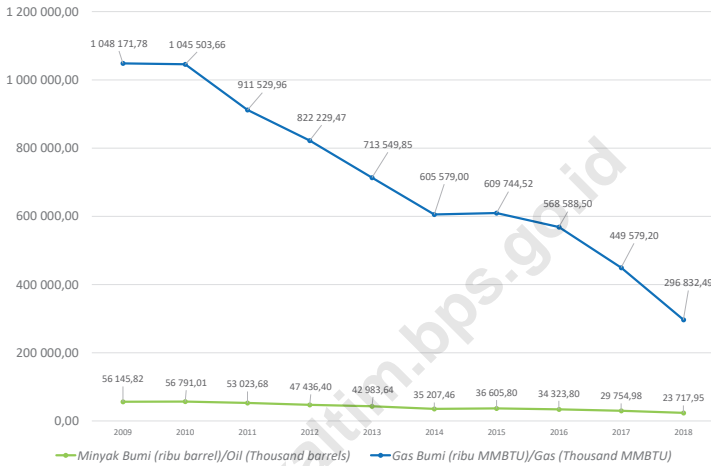

Sumber/Source : Dinas Energi dan Sumber Daya Mineral Provinsi Kalimantan Timur/Regional Energy and Mineral Resources Office of Kalimantan Timur Province

Gambar 6.2 Jumlah Pelanggan Listrik Menurut Kabupaten/Kota di Provinsi Kalimantan Timur, 2015-2018
Figure
 Number of Electricity Customers by Regency/Municipality in Kalimantan Timur Province, 2015-2018

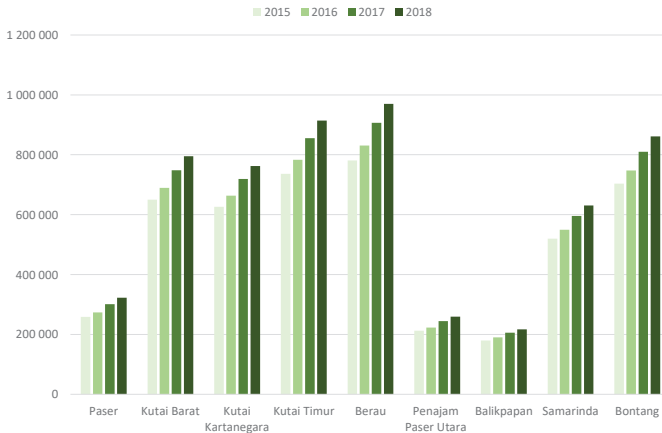

Sumber/Source : PT PLN (PERSERO) Unit Induk Wilayah Kaltimra/Regional PT PLN (PERSERO) of Kalimantan Timur and Kalimantan Utara Province

Tabel 6.1 Daya Terpasang, Produksi, dan Distribusi Listrik PT. PLN (Persero) pada Cabang/Ranting PLN Menurut Kabupaten/Kota di Provinsi Kalimantan Timur, 2018

Installed Electricity Power, Production, and Distribution of PT. PLN (Persero) at PLN Branch by Regency/Municipality in Kalimantan Timur Province, 2018

Kabupaten/ Kota <i>Regency/ Municipality</i>	Daya Terpasang <i>Installed Electricity Power (KW)</i>	Produksi Listrik <i>Electricity Production (KWh)</i>	Listrik Terjual <i>Electricity Sold (KWh)</i>	Dipakai Sendiri <i>Own Used (KWh)</i>	Susut/Hilang <i>Shrinkage/ Lost (KWh)</i>
(1)	(2)	(3)	(4)	(5)	(6)
1. Sektor Mahakam	598 226
2. Sektor Balikpapan	495 956
3. Samarinda	...	1 162 167 017	1 081 088 037	700 063	80 923 688
4. Balikpapan	...	1 014 242 289	973 759 683	...	40 482 606
5. Berau	...	170 076 088	162 934 286	...	7 141 802
6. Bontang	...	196 358 375	189 774 745	...	6 583 630
Kalimantan Timur	1 094 182	2 542 843 769	2 407 556 751	700 063	135 131 726

Sumber/Source : PT PLN (PERSERO) Unit Induk Wilayah Kaltimra/Regional PT PLN (PERSERO) of Kalimantan Timur and Kalimantan Utara Province

Tabel 6.2 Jumlah Pelanggan Listrik Menurut Kabupaten/Kota di Provinsi Kalimantan Timur, 2015-2018
Table Number of Electricity Customers by Regency/Municipality in Kalimantan Timur Province, 2015-2018

Kabupaten/Kota Regency/Municipality	2015	2016	2017	2018
(1)	(2)	(3)	(4)	(5)
Kabupaten/Regency				
1. Paser	258 683	273 432	301 262	322 892
2. Kutai Barat	650 276	689 254	748 146	795 482
3. Kutai Kartanegara	626 385	663 514	718 905	762 103
4. Kutai Timur	736 343	783 288	855 053	914 145
5. Berau	780 801	830 469	906 954	970 203
6. Penajam Paser Utara	212 550	222 992	244 590	259 239
7. Mahakam Ulu
Kota/Municipality				
1. Balikpapan	179 728	190 170	205 448	216 621
2. Samarinda	519 774	549 370	595 638	630 630
3. Bontang	703 942	747 243	809 673	861 184
Kalimantan Timur	4 668 482	4 949 732	5 385 669	5 732 499

Sumber/Source : PT PLN (PERSERO) Unit Induk Wilayah Kaltimra/Regional PT PLN (PERSERO) of Kalimantan Timur and Kalimantan Utara Province

Tabel 6.3 Jumlah Pelanggan dan Air yang Disalurkan Menurut Kabupaten/Kota di Provinsi Kalimantan Timur, 2017
Number of Customers and Distributed Water by Regency/Municipality in Kalimantan Timur Province, 2017

Kabupaten/Kota <i>Regency/Municipality</i>		Pelanggan <i>Customers</i>	Air Disalurkan (000 m ³) <i>Distributed Water</i> (000 m ³)	Nilai (000 rupiah) <i>Value (000</i> <i>Rupiah)</i>
(1)		(2)	(3)	(4)
Kabupaten/Regency				
1	Paser	20 375	8 733	30 357 416
2	Kutai Barat	10 004	4 652	17 519 187
3	Kutai Kartanegara	72 619	23 129	105 084 279
4	Kutai Timur	23 349	10 872	35 618 188
5	Berau	17 369	10 512	40 888 027
6	Penajam Paser Utara	6 455	2 211	5 320 754
7	Mahakam Ulu
Kota/Municipality				
1	Balikpapan	98 111	37 951	204 992 324
2	Samarinda	149 397	75 427	272 196 209
3	Bontang	24 740	10 518	31 239 480
Kalimantan Timur		422 419	184 005	743 215 864
2016		407 537	152 473	659 192 255
2015		379 734	174 585	580 294 982

Sumber/Source : Survei Tahunan Perusahaan Air Bersih/Annual Water Company Survey

Tabel 6.4 **Produksi Batubara Menurut Jenis Perusahaan di Provinsi Kalimantan Timur (ton), 2009-2017**
Coal Production by Kind of Company in Kalimantan Timur Province (ton), 2009-2017

Tahun <i>Year</i>	Perusahaan PKP2B <i>PKP2B Company</i>	Perusahaan IUP <i>IUP Company</i>	Jumlah Produksi Batubara <i>Total of Coal Production</i>
(1)	(2)	(3)	(4)
2009	118 240 983,68	28 224 008,00	146 464 983,68
2010	136 409 794,11	42 040 230,00	178 450 024,11
2011	136 409 784,11	42 958 505,38	179 368 289,49
2012	150 756 690,82	58 956 159,53	209 712 850,35
2013 ^r	172 437 475,66	82 936 745,16	255 374 220,82
2014 ^r	171 966 004,38	81 215 397,09	253 101 401,47
2015 ^r	162 608 720,31	75 000 990,56	237 609 710,87
2016 ^r	149 699 736,26	72 052 946,99	221 752 683,25
2017	163 166 376,15	86 101 658,68	249 268 034,83

Sumber/Source : Dinas Energi dan Sumber Daya Mineral Provinsi Kalimantan Timur/*Regional Energy and Mineral Resources Office of Kalimantan Timur Province*

Tabel 6.5 Produksi Minyak Bumi dan Gas Bumi di Provinsi Kalimantan Timur, 2009-2018
Table Production of Oil and Gas in Kalimantan Timur Province, 2009 – 2018

Tahun Year	Minyak Bumi (ribu barrel) Oil (Thousand barrels)	Gas Bumi (ribu MMBTU) Gas (Thousand MMBTU)
(1)	(2)	(3)
2009	56 145,82	1 048 171,78
2010	56 791,01	1 045 503,66
2011	53 023,68	911 529,96
2012	47 436,40	822 229,47
2013	42 983,64	713 549,85
2014	35 207,46	605 579,00
2015	36 605,80	609 744,52
2016	34 323,80	568 588,50
2017	29 754,98	449 579,20
2018	23 717,95	296 832,49

Sumber/Source : Dinas Energi dan Sumber Daya Mineral Provinsi Kalimantan Timur/*Regional Energy and Mineral Resources Office of Kalimantan Timur Province*

Tabel 6.6 Produksi Minyak Bumi (MBBL) dan Gas Bumi (MMBTU) Menurut Kabupaten/Kota di Provinsi Kalimantan Timur, 2018
Petroleum Production (MBBL) and Natural Gas (MMBTU) by Regency/ Municipality in Kalimantan Timur Province, 2018

Kabupaten/Kota <i>Regency/ Municipality</i>	Minyak Bumi (ribu barrel) <i>Oil</i>	Gas Bumi (ribu MMBTU) <i>Gas</i>
(1)	(2)	(3)
Kabupaten/Regency		
1. Paser	-	-
2. Kutai Barat	-	-
3. Kutai Kartanegara	13 993,76	138 028,65
4. Kutai Timur	264,08	
5. Berau	-	-
6. Penajam Paser Utara	675,22	10 380,94
7. Mahakam Ulu	-	-
Kota/Municipality		
1. Balikpapan	-	-
2. Samarinda	223,41	551,70
3. Bontang	395,39	1 877,29
Provinsi/Province		
Kalimantan Timur	8 166,09	145 993,91
Jumlah	23 717,95	296 832,49

Sumber/Source : Dinas Energi dan Sumber Daya Mineral Provinsi Kalimantan Timur/*Regional Energy and Mineral Resources Office of Kalimantan Timur Province*

Tabel 6.7 Rasio Desa Berlistrik dan Rasio Elektrifikasi Menurut Kabupaten/Kota di Provinsi Kalimantan Timur (%), 2018
Number of Electrified Village Ratio and Electrification Ratio by Regency/Municipality in Kalimantan Timur Province (%), 2018

Kabupaten/Kota <i>Regency/ Municipality</i>	Rasio Desa Berlistrik <i>Electrified Villages Ratio</i>	Rasio Elektrifikasi <i>Electrification Ratio</i>
(1)	(2)	(3)
Kabupaten/Regency		
1. Paser	99,31	75,60
2. Kutai Barat	97,94	85,88
3. Kutai Kartanegara	99,58	81,70
4. Kutai Timur	100,00	78,23
5. Berau	100,00	79,57
6. Penajam Paser Utara	100,00	78,51
7. Mahakam Ulu	90,00	47,38
Kota/Municipality		
1. Balikpapan	100,00	88,46
2. Samarinda	100,00	99,02
3. Bontang	100,00	83,60
Kalimantan Timur	98,94	85,75

Sumber/Source : Dinas Energi dan Sumber Daya Mineral Provinsi Kalimantan Timur/*Regional Energy and Mineral Resources Office of Kalimantan Timur Province*

Tabel 6.8 Jumlah Perusahaan Air Minum, Kapasitas Produksi Sumber Air Baku dan Tenaga Kerja di Provinsi Kalimantan Timur, 2016-2017
Number of Water Supply Establishments, Production Capacity, Water sources, and Workers Engaged in Kalimantan Timur Province, 2016-2017

Uraian Description	2015	2016	2017
(1)	(2)	(3)	(4)
1. Jumlah Perusahaan <i>Number of Establishment</i>	9	9	9
2. Status Perusahaan <i>Establishment Status</i>			
2.1. Pemerintah/ <i>Government</i>	9	9	9
2.2. Swasta/ <i>Private</i>	-	-	-
3. Kapasitas Produksi/Capacity			
3.1. Potensial(ltr/dtk) <i>Potensial (ltr/sec)</i>	6 985	7 185	7 354
3.2. Efektif (ltr/dtk) <i>Effective(ltr/sec)</i>	6 520	6 445	6 743
3.3. Efektivitas Produksi (%) <i>Production effectivity (%)</i>	91,91	89,7	91,69

Lanjutan Tabel/Continued Table 6.7

Uraian Description	2015	2016	2017
(1)	(2)	(3)	(4)
4. Sumber Air/Water source			
4.1. Sungai/River	7	7	7
4.2. Danau/Lake	2	2	2
4.3. Mata Air/Well	-	-	-
4.4. Waduk/Dam	3	3	3
4.5. Rawa/Swamp	-	-	-
4.6. Artesis/Artesian	2	2	2
4.7. Lainnya/Others	-	-	-
5. Jumlah Tenaga Kerja Number of Workers	-	-	-
5.1. Pekerja Teknis Technical Workers	881	1 013	955
5.2. Pekerja Adm. Dll Administration Workers And others	747	681	752

Sumber/Source : Survei Tahunan Perusahaan Air Bersih/Annual Water Company Survey

Tabel 6.9 Jumlah Air Minum yang Disalurkan Perusahaan Air Minum Menurut Klasifikasi Pelanggan di Provinsi Kalimantan Timur (000 m³), 2015-2017

Quantity of Water Supply by Water Supply Establishments by Client Classification in Kalimantan Timur Province (000 m³), 2015-2017

Klasifikasi Pelanggan <i>Client Classification</i>	2015	2016	2017
(1)	(2)	(3)	(4)
1. Sosial/Social	2 672	2 654	3 407
2. Non Niaga/Non Commercial	125 666	134 233	115 442
3. Niaga/Commercial	7 411	7 610	9 543
4. Industri/Industri	641	690	794
5. Khusus/Specials	2 510	984	834
6. Susut/Depreciation	35 685	6 302	53 985
Jumlah/Total	174 585	152 473	184 005

Sumber/Source : Survei Tahunan Perusahaan Air Bersih/Annual Water Company Survey

Tabel 6.10 Nilai Air Minum yang Disalurkan Perusahaan Air Minum Menurut Klasifikasi Pelanggan di Provinsi Kalimantan Timur (Ribu Rp), 2015-2017
Table *Value of Water Supplied by Water Supply Establishments by Client Classification in Kalimantan Timur Province (Thousand Rp), 2015-2017*

Klasifikasi Pelanggan <i>Client Classification</i>	2015	2016	2017
(1)	(2)	(3)	(4)
1. Sosial/ <i>Social</i>	7 212 534	9 757 866	9 729 082
2. Non Niaga/ <i>Non Commercial</i>	491 188 876	573 445 846	612 493 915
3. Niaga/ <i>Commercial</i>	61 640 002	57 266 877	87 943 549
4. Industri/ <i>Industri</i>	7 720 367	8 153 255	25 693 558
5. Khusus/ <i>Specials</i>	12 830 526	10 568 412	7 355 761
Jumlah/<i>Total</i>	580 592 305	659 192 255	743 215 865

Sumber/*Source* : Survei Tahunan Perusahaan Air Bersih/*Annual Water Company Survey*

Tabel 6.11 Pendapatan/Penerimaan Perusahaan Air Minum di Provinsi Kalimantan Timur (Ribu Rp), 2015-2017
Main Income of Water Supply Establishments in Kalimantan Timur Province (Thousand Rp), 2015-2017

Rincian Description	2015	2016	2017
(1)	(2)	(3)	(4)
1. Pendapatan/Penerimaan dari Kegiatan Utama <i>Main Income</i>	580 592 305	659 192 255	743 215 864
2. Pendapatan/Penerimaan Dari Kegiatan Lainnya <i>Revenue from Other Activities</i>	80 976 635	85 522 011	92 235 585
a. Penerimaan dari Pemasangan Baru <i>Reinstallation</i>	47 431 594	71 015 303	46 113 196
b. Penerimaan dari Penyambungan Kembali <i>New Installation</i>	7 503 480	205 249	18 531 341
c. Penerimaan dari Denda <i>Revenue from Fines</i>	11 483 147	1 010 650	18 161 842
d. Penerimaan Kotor dari Menyewakan Gedung, Mesin, dll <i>Rent for building, vehicle. etc</i>	-	-	-
e. Selisih Penjualan <i>Sales Difference</i>	-	-	-
f. Pendapatan Lainnya <i>Others</i>	14 558 414	13 290 809	9 428 206
Jumlah/Total	661 568 940	744 714 266	835 451 449

Sumber/Source : Survei Tahunan Perusahaan Air Bersih/Annual Water Company Survey

Tabel 6.12 Biaya Input Perusahaan Air Minum di Provinsi Kalimantan Timur (Ribu Rp), 2015-2017
Input Cost of Water Supply Establishments in Kalimantan Timur Province (Thousand Rp), 2015-2017

Rincian Description	2015	2016	2017
(1)	(2)	(3)	(4)
1. Bahan Kimia <i>Chemicals</i>	65 627 879	72 335 998	82 929 302
2. Tenaga Listrik yang Dibeli <i>Electricity Purchased</i>	98 227 943	108 288 422	115 827 828
3. Bahan Bakar dan Minyak Pelumas <i>Fuels and Lubricants</i>	38 255 414	29 730 298	26 908 871
4. Suku Cadang dan Bahan Untuk Pemeliharaan dan Perbaikan Kecil <i>Spare Parts and Materials For Repairs and Maintenance</i>	10 895 282	25 858 689	15 476 958
5. Alat Tulis Dan Keperluan Kantor <i>Stationery</i>	5 111 238	3 801 457	2 603 627
6. Biaya Pemeliharaan Dan Perbaikan Kecil Barang Modal <i>Repair and Maintenance Costs</i>	-	-	-
7. Sewa Gedung. Mesin Alat-alat dan Kendaraan <i>Rent for Building Machinery and Equipment</i>	1 552 204	5 820 502	2 383 559
8. Jasa Lainnya <i>Other Service</i>	33 319 279	72 712 864	76 060 246
Jumlah/Total	252 989 239	318 548 230	322 190 394

Sumber/Source : Survei Tahunan Perusahaan Air Bersih/Annual Water Company Survey

Tabel 6.13 Nilai Tambah Perusahaan Air Minum di Provinsi Kalimantan Timur (Ribu Rp), 2015-2017

Table

Value Added of Water Supply Establishments in Kalimantan Timur Province (Thousand Rp), 2015-2017

Rincian	2015	2016	2017
<i>Description</i>			
(1)	(2)	(3)	(4)
1. Nilai Output <i>Value of Output</i>	661 568 940	675 105 050	835 451 449
2. Biaya Input <i>Input Cost</i>	468 236 185	531 534 567	575 444 718
3. Penyusutan <i>Reduction</i>	66 752 306	113 542 497	127 179 748
4. Nilai Tambah Atas Dasar Harga Pasar <i>Value Added at Market Price</i>	126 580 449	99 637 203	132 826 983

Sumber/Source : Survei Tahunan Perusahaan Air Bersih/Annual Water Company Survey

Statistik Industri Besar dan Sedang Provinsi Kalimantan Timur

The Annual Large and Medium Manufacturing
Establishment Statistics of Kalimantan Timur Province

2018



(10) Industri Makanan
Food Industry

 12.474

 83



(16) Industri Kayu
Wood Industry

 9.154

 13



(19) Industri Pengilangan
Refining Industry

 3.972

 3



(20) Industri Bahan Kimia
Chemical Industry

 3.176

 10



(33) Industri Reparasi
Service Industry

 1.745

 26



Jumlah Tenaga Kerja (jiwa)
Number of Employees (persons)



Jumlah Perusahaan
Number of Companies

PENJELASAN TEKNIS	TECHNICAL NOTES
<p>1. Sistem pencatatan Statistik Ekspor dan Impor adalah “General Trade” dengan wilayah pencatatan meliputi seluruh wilayah kepabeanan Indonesia.</p>	<p>1. <i>The recording of export and import statistics is based on General Trade System covering all Indonesian customs areas.</i></p>
<p>2. Pengesahan dokumen kepabeanan ekspor dan impor dilakukan oleh Bea dan Cukai berdasarkan Persetujuan Muat/ Bongkar Barang.</p>	<p>2. <i>The legalization of customs export and import documents is conducted by the Customs and Excise Office.</i></p>
<p>3. Data ekspor berasal dari dokumen kepabeanan BC 3.0 atau yang disebut dokumen Pemberitahuan Ekspor Barang (PEB) yang diisi oleh eksportir.</p>	<p>3. <i>The export data are compiled based on customs export documents BC 3.0 or known as Export Declarations (PEB), filled by exporters.</i></p>
<p>4. Data impor berasal dari dokumen kepabeanan BC 2.0 atau yang disebut dokumen Pemberitahuan Impor Barang (PIB), Pemberitahuan Impor Barang Khusus (PIBK), Pemberitahuan Pabean Free Trade Zone (PPFTZ) dan dokumen kepabeanan BC 2.3 yang mencatat impor barang dari Luar Negeri ke Kawasan Berikat.</p>	<p>4. <i>The import data are compiled based on customs import documents BC 2.0 or known as Import Declarations Form (PIB), Import Declarations Form for Special Commodity (PIBK), Customs Declaration Form for Free Trade Zone (PPFTZ), and customs import documents BC 2.3 which records import goods from foreign country to Bound-ed Zones Area.</i></p>
<p>5. Barang-barang yang dikirim ke luar negeri untuk diolah dicatat sebagai ekspor, sedangkan hasil olahan yang dikembalikan ke Indonesia dicatat sebagai impor.</p>	<p>5. <i>Goods send abroad for processing purposes are recorded as export while its product sent to Indonesia are recorded as import.</i></p>
<p>6. Barang-barang luar negeri yang diolah di dalam negeri dicatat sebagai barang impor meskipun barang olahan tersebut akan kembali ke luar negeri.</p>	<p>6. <i>Foreign goods processed in Indonesia are still recorded as imports although the products will be sent to abroad.</i></p>

PENJELASAN TEKNIS	TECHNICAL NOTES
<p>7. Barang-barang yang tidak dicakup dalam pencatatan :</p> <ol style="list-style-type: none"> Pakaian dan barang-barang perhiasan penumpang. Barang-barang bawaan penumpang dari/ke luar negeri untuk dipakai sendiri, kecuali lemari es, pesawat televisi, dan sebagainya. Barang-barang untuk keperluan perwakilan kedutaan suatu negara. Barang-barang ekspedisi dan ekshibisi atau pameran. Barang-barang untuk militer yang diimpor langsung oleh angkatan bersenjata. Pembungkus/peti kemas untuk diisi kembali. Uang dan surat-surat berharga. Barang-barang contoh 	<p>7. <i>The following goods are not included in the statistics :</i></p> <ol style="list-style-type: none"> <i>Clothings and passengers' jewelry.</i> <i>Luggage of passengers for own use, except refrigerators, television sets, etc.</i> <i>Goods imported/exported for the use of foreign representative countries/ embassies.</i> <i>Goods for expeditions, and shows or exhibitions.</i> <i>Military goods directly imported by the Armed Forces.</i> <i>Packings/containers to be refilled.</i> <i>Bank Notes and securities</i> <i>Sample goods</i>
<p>8. Sistem pengolahan dokumen impor/ ekspor Indonesia adalah sistem "Carry Over" yaitu dokumen ditunggu selama satu bulan, setelah bulan berjalan, sedangkan dokumen-dokumen yang terlambat akan diolah pada bulan berikutnya. Dengan demikian dokumen bulan-bulan sebelumnya yang terlambat diterima dan masuk pada bulan berjalan, diperlakukan sebagai dokumen bulan pengolahan.</p>	<p>8. <i>The carry-over system is used in processing Indonesian export and import documents. Documents are processed one month after the current month, while those received later will be processed for the succeeding month. This means previous documents received in the current month will be treated as processed documents.</i></p>
<p>9. Pelabuhan Muat adalah pelabuhan darimana barang diangkut ke luar negeri atau diekspor.</p>	<p>9. <i>Port of loading is port where the goods are transported out of the country or exported.</i></p>
<p>10. Negara tujuan adalah negara tujuan akhir yang diketahui untuk barang ekspor yang dikirim ke luar negeri.</p>	<p>10. <i>Country of destination is country that is known to export goods sent abroad.</i></p>
<p>11. Jenis komoditi adalah barang ekspor yang dicatat sesuai kode Harmonized System (HS).</p>	<p>11. <i>Type commodity is exported goods recorded based on Harmonized System (HS) code.</i></p>

ULASAN	DESCRIPTION
<p>INDUSTRI BESAR DAN SEDANG</p> <p>Pada tahun 2018, di Kalimantan Timur tercatat terdapat 188 industri besar dan sedang. Bila dirinci lebih lanjut, 78 perusahaan berstatus industri besar dan 110 perusahaan berstatus industri sedang. Di Provinsi Kalimantan Timur, klasifikasi industri dengan jumlah perusahaan terbanyak adalah industri dengan kategori 10, industri makanan. Industri makanan juga merupakan industri dengan tenaga kerja terbanyak, yakni 12.474 orang. Bila dirinci berdasarkan kabupaten/kota, industri besar dan sedang masih terpusat di Balikpapan dan Samarinda, dengan masing-masing 64 perusahaan dan 35 perusahaan. Sementara, jika dirinci hanya industri besar, Kutai Timur memiliki perusahaan industri besar paling banyak, dengan 19 perusahaan, diikuti oleh Balikpapan dan Samarinda dengan masing-masing 15 perusahaan.</p>	<p>LARGE AND MEDIUM MANUFACTURING INDUSTRY</p> <p><i>In 2018, there were 188 large and medium manufacturing industries in Kalimantan Timur. When further specified, 78 companies have large industrial status and 110 companies have medium industrial status. In Kalimantan Timur Province, the industry with the highest number of companies is the industry with category 10, the food industry. The food industry is also the industry with the most employees, which is 12,474 people. When broken down by regency/municipality, large and medium manufacturing industries are still concentrated in Balikpapan and Samarinda, with 64 companies and 35 companies respectively. Meanwhile, if specified only as large industries, Kutai Timur has the highest number of industrial companies, with 19 companies, followed by Balikpapan and Samarinda with 15 companies each.</i></p>

Gambar 7.1 Jumlah Perusahaan pada Industri Besar dan Sedang Menurut Kabupaten/Kota di Provinsi Kalimantan Timur, 2018
Number of Companies in Large and Medium Industries by Regency/Municipality in Kalimantan Timur Province, 2018

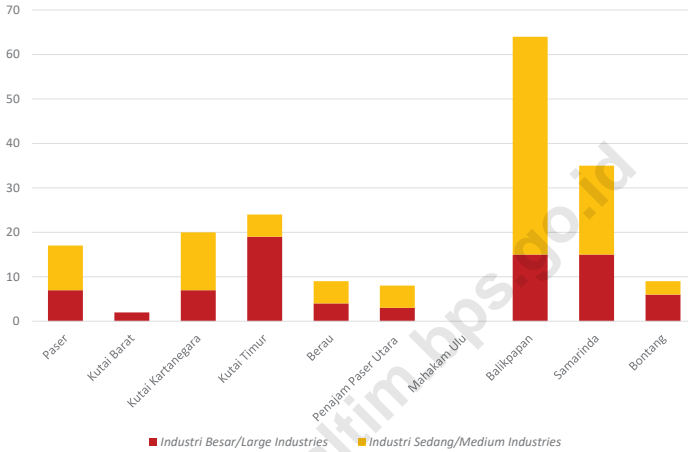

Sumber/Source : BPS, Survei Industri Besar dan Sedang tahunan/BPS-Statistics Indonesia, *The Annual Large and Medium Manufacturing Establishment Survey*

Gambar 7.2 Jumlah Perusahaan Menurut Klasifikasi Industri pada Industri Besar dan Sedang di Provinsi Kalimantan Timur, 2018
Number of Companies by Industrial Classification in Large and Medium Industries in Kalimantan Timur Province, 2018

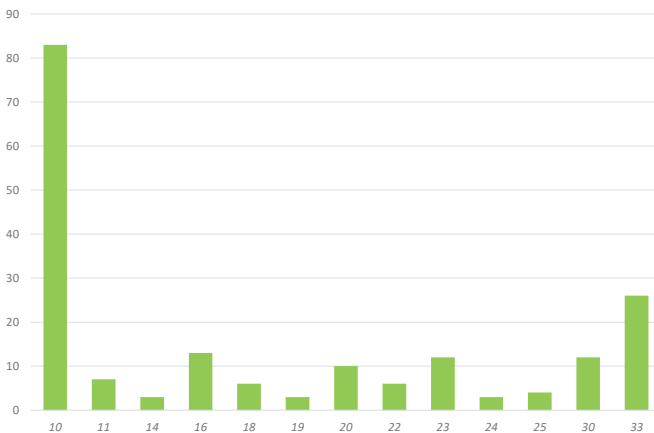

Sumber/Source : BPS, Survei Industri Besar dan Sedang tahunan/BPS-Statistics Indonesia, *The Annual Large and Medium Manufacturing Establishment Survey*

Tabel 7.1 Jumlah Perusahaan dan Tenaga Kerja Menurut Klasifikasi Industri pada Industri Besar dan Sedang di Provinsi Kalimantan Timur, 2018
Number of Companies and Employees by Industrial Classification in Large and Medium Industries in Kalimantan Timur Province, 2018

Klasifikasi Industri <i>Industrial Classification</i>	Perusahaan <i>Number of Companies</i>	Tenaga Kerja <i>Number of Employees</i>
(1)	(2)	(3)
10 Makanan/ <i>Food</i>	83	12 474
11 Minuman/ <i>Beverages</i>	7	378
12 Pengolahan Tembakau/ <i>Tobacco Products</i>	-	-
13 Tekstil/ <i>Textiles</i>	-	-
14 Pakaian Jadi/ <i>Wearing Apparels</i>	3	122
15 Kulit, barang dari kulit dan alas kaki/ <i>Leather and Related Products, and Footwear</i>	-	-
16 Kayu, barang dari kayu dan gabus (tidak termasuk furnitur) dan barang anyaman dari bambu, rotan dan sejenisnya/ <i>Wood, Products of Wood and Cork (Except Furniture), manufacture of Articles of Straw and Plaiting Materials, Bamboo, Rattan and Kinds</i>	13	9 154
17 Kertas dan barang dari kertas/ <i>Paper and Paper Products</i>	-	-
18 Pencetakan dan reproduksi media rekaman/ <i>Printing and Reproduction of Recorded Media</i>	6	279
19 Produk dari batu bara dan pengilangan minyak bumi/ <i>Coke and Refined Petroleum Products</i>	3	3 972
20 Bahan kimia dan barang dari bahan kimia/ <i>Chemicals and Chemical Products</i>	10	3 176
21 Farmasi, produk obat kimia dan obat tradisional/ <i>Pharmaceuticals, Medicinal Chemical and Botanical Products</i>	-	-
22 Karet, barang dari karet dan plastic/ <i>Rubber and Plastic Products</i>	6	532
23 Barang galian bukan logam/ <i>Other Non Metallic Mineral Products</i>	12	842

Lanjutan Tabel/Continued Table 7.1

Klasifikasi Industri <i>Industrial Classification</i>	Perusahaan <i>Number of Companies</i>	Tenaga Kerja <i>Number of Employees</i>
(1)	(2)	(3)
24 Logam dasar/ <i>Basic Metals</i>		
28 Mesin dan perlengkapan ytdl/ <i>Machinery and Equipment N.E.C</i>	3	377
29 Kendaraan bermotor, trailer dan semi trailer		
25 Barang logam, bukan mesin dan peralatannya/ <i>Fabricated Metal Products, Except Machinery and Equipment</i>	4	407
26 Komputer, barang elektronik dan optik/ <i>Computers, Electronic and Optical Products</i>		
27 Peralatan listrik/ <i>Electrical Equipment</i>		
30 Alat angkutan lainnya/ <i>Other Transport Equipment</i>	12	965
31 Furnitur/ <i>Furniture</i>		
32 Pengolahan lainnya/ <i>Other Manufacturing</i>		
33 Jasa reparasi dan pemasangan mesin dan peralatan/ <i>Repair and Installation of Machinery and Equipment</i>	26	1 745
Jumlah/Total	188	34 423

Sumber/Source : BPS, Survei Industri Besar dan Sedang tahunan/*BPS-Statistics Indonesia, The Annual Large and Medium Manufacturing Establishment Survey*

Tabel 7.2 Jumlah Perusahaan, Tenaga Kerja, Investasi, dan Nilai Produksi pada Industri Besar dan Sedang Menurut Kabupaten/Kota di Provinsi Kalimantan Timur, 2018

Number of Companies, Employees, Investment, and Production Value in Large and Medium Industries by Regency/Municipality in Kalimantan Timur Province, 2018

Kabupaten/ Kota <i>Regency/ Municipality</i>	Industri Besar TK ≥ 100 <i>Large Industries</i>		Industri Sedang TK (20 s/d 99) <i>Medium Industries</i>		Jumlah Perusahaan <i>Total of Companies</i>	Jumlah Tenaga kerja <i>Total of Employees</i>
	Perusahaan <i>Number of Companies</i>	Tenaga Kerja <i>Number of Employees</i>	Perusahaan <i>Number of Companies</i>	Tenaga Kerja <i>Number of Employees</i>		
(1)	(2)	(3)	(4)	(5)	(6)	(7)
Kabupaten/ Regency						
1. Paser	7	998	10	634	17	1 632
2. Kutai Barat	2	204	-	-	2	204
3. Kutai Kartanegara	7	1 453	13	529	20	1 982
4. Kutai Timur	19	6 772	5	287	24	7 059
5. Berau	4	530	5	312	9	842
6. Penajam Paser Utara	3	757	5	242	8	999
7. Mahakam Ulu	-	-	-	-	-	-
Kota/ Municipality						
1. Balikpapan	15	5 151	49	2 224	64	7 375
2. Samarinda	15	9 505	20	911	35	10 416
3. Bontang	6	3 818	3	96	9	3 914
Kalimantan Timur	78	29 188	110	5 235	188	34 423

Sumber/Source : BPS, Survei Industri Besar dan Sedang tahunan/BPS-Statistics Indonesia, The Annual Large and Medium Manufacturing Establishment Survey

Statistik Hotel Berbintang Provinsi Kalimantan Timur

Classified Hotel Statistics Kalimantan Timur Province December 2018

DESEMBER 2018

Jumlah Hotel
Number of hotels

66
hotel
hotel

Jumlah Kamar
Number of rooms

7287

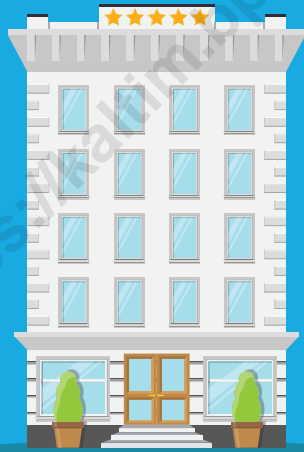

Tingkat Penghunian Kamar (TPK)
Occupancy Rate

56,79
persen
percent

Rata-rata Lama Menginap Tamu Asing
Length Average of Stay of Foreign Guest

2,78
hari
day

PENJELASAN TEKNIS	TECHNICAL NOTES
<p>1. Wisatawan mancanegara (wisman) ialah setiap pengunjung yang mengunjungi suatu negara di luar tempat tinggalnya, didorong oleh satu atau beberapa keperluan tanpa bermaksud memperoleh penghasilan di tempat yang dikunjungi dan lamanya kunjungan tersebut tidak lebih dari satu tahun (12 bulan).</p>	<p>1. <i>An International Visitor is any person visiting a country other than his usual place of residence for any reason other than for earning income in the country visited, and the length of stay is no more than one year (12 months).</i></p>
<p>2. Wisatawan (turis) ialah setiap pengunjung seperti definisi di atas yang tinggal paling sedikit 24 jam, akan tetapi tidak lebih dari 1 (satu) tahun di tempat yang dikunjungi, dengan maksud antara lain: berlibur, rekreasi, olah raga, bisnis, menghadiri pertemuan, studi, dan kunjungan dengan alasan kesehatan.</p>	<p>2. <i>“Tourist” is any visitor staying for at least 24 hours, but no more than one year, in the country visited, with the intention of visiting, and for any of these purposes: Pleasure, recreation and sports, Business, visiting friends and relatives, missions, attending meetings, conferences, visit for health reasons and study.</i></p>
<p>3. Excursionist ialah setiap pengunjung seperti definisi di atas yang tinggal kurang dari 24 jam di tempat yang dikunjungi (termasuk “Cruise passengers”). Cruise Passengers ialah setiap pengunjung yang tiba di suatu negara di mana mereka tidak menginap di akomodasi yang tersedia di negara tersebut, misalnya dengan kapal laut.</p>	<p>3. <i>“Excursionist” is any visitor staying less than 24 hours in the country visited including, “Cruise Passengers”, i.e. visitors arriving in a country without staying in any accommodation available in the visited country.</i></p>
<p>4. Rata-rata lama tinggal adalah rata-rata waktu tinggal wisatawan mancanegara di Indonesia untuk satu kali kunjungan.</p>	<p>4. <i>Average length of stay is the average stay duration of foreign visitor in Indonesia for one trip.</i></p>
<p>5. Usaha penyediaan akomodasi adalah usaha yang menyediakan pelayanan penginapan yang dapat dilengkapi dengan pelayanan pariwisata lainnya. Usaha penyediaan akomodasi dapat berupa hotel, villa, pondok wisata, bumi perkemahan, persinggahan karavan, dan akomodasi lainnya yang digunakan untuk tujuan pariwisata.</p>	<p>5. <i>The business of providing accommodation is a business that provides speciality services that can be equipped with other Culture and Tourism Services. It includes hotel, villa, cottage, camping, caravan stop, and other accommodation that are used for tourism purposes.</i></p>

PENJELASAN TEKNIS	TECHNICAL NOTES
<p>6. Hotel adalah penyediaan akomodasi secara harian berupa kamar-kamar di dalam satu bangunan yang dapat dilengkapi dengan jasa pelayanan makan dan minum, kegiatan hiburan dan atau fasilitas lainnya. Hotel terdiri dari hotel berbintang dan hotel non-bintang.</p>	<p>6. <i>Hotel is a daily supply of accommodation rooms within a building which can be equipped with eating and drinking services, entertainment activities and/ or other facilities. Hotel consists of a classified hotel and a non-classified hotel.</i></p>
<p>7. Hotel bintang adalah usaha penyediaan jasa pelayanan penginapan, makan minum serta jasa lainnya bagi umum dengan menggunakan sebagian atau seluruh bangunan. Usaha ini dikelola secara komersial serta memenuhi ketentuan persyaratan sebagai hotel bintang (termasuk berlian) yang ditetapkan dalam surat keputusan instansi yang membinanya. Misalnya hotel bintang lima, hotel bintang empat dan seterusnya.</p>	<p>7. <i>Star hotel is the business of providing an accommodation, eating and drinking as well as other services for the public by using a building or a part of a building. It is managed commercially and meets specified requirements as a star hotel (including diamonds) set forth in the decree of fostering agency. For example, five star hotel, four star hotel, and so on.</i></p>
<p>8. Tingkat penghunian kamar hotel adalah persentase Jumlah malam kamar yang dihuni terhadap Jumlah malam kamar yang tersedia.</p>	<p>8. <i>Room occupancy rate is the number of room-nights occupied divided by the number of room-nights available, multiplied by 100 percent.</i></p>
<p>9. Rata-rata lamanya tamu menginap adalah Jumlah malam tempat tidur yang terpakai (malam tamu) dengan Jumlah tamu yang menginap di hotel atau akomodasi lainnya</p>	<p>9. <i>Average length of stay is the number of bed-nights used (guest night) divided by the number of guests coming to spend the night at the accommodation</i></p>

ULASAN	DESCRIPTION
<p>HOTEL</p> <p>Pada tahun 2018, Kalimantan Timur memiliki jumlah akomodasi sebanyak 66 hotel bintang dan 611 hotel non bintang. Hotel non bintang tersedia di seluruh kabupaten/kota di Kalimantan Timur, sedangkan hotel bintang hanya ada di Balikpapan, Samarinda, Bontang, Paser, Kutai Kartanegara, dan Kutai Timur.</p>	<p>HOTEL</p> <p><i>In 2018, Kalimantan Timur had a total of 66 star-hotels and 611 non-star-hotels. Non-star hotels are available in all regencies/municipalities in Kalimantan Timur, while star hotels only exist in Balikpapan, Samarinda, Bontang, Paser, Kutai Kartanegara, and Kutai Timur.</i></p>
<p>PARIWISATA</p> <p>Berdasarkan survei yang dilakukan oleh BPS, pada tahun 2018 rata-rata lama menginap tamu asing berkisar antara 2,13 hari pada bulan November hingga 3,82 hari pada bulan Mei. Sementara rata-rata lama menginap untuk tamu domestik berkisar antara 1,70 hari pada bulan Desember hingga 1,84 pada bulan November. Adapun tingkat hunian kamar pada hotel berbintang berkisar antara 43,13 persen pada bulan Juni hingga 56,79 persen pada bulan Desember.</p>	<p>TOURISM</p> <p><i>Based on a survey conducted by BPS-Statistics Indonesia, in 2018 the average length of stay of foreign guests ranged from 2.13 days in November to 3.82 days in May. While the average length of stay for domestic guests ranges from 1.70 days in December to 1.84 in November. The room occupancy rate at star hotels ranges from 43.13 percent in June to 56.79 percent in December.</i></p>
<p>Tercatat, pada tahun 2018 Kalimantan Timur memiliki 234 wisata alam, 143 wisata buatan, 115 wisata budaya, 62 wisata taman laut, dan masih banyak lainnya. Salah satu destinasi terkenal di Kalimantan Timur adalah destinasi Pulau Derawan dan Pulau Maratua di Kabupaten Berau. Panorama birunya air laut dengan biota lautnya membuat tempat ini menjadi salah satu destinasi wisata yang terkenal hingga mancanegara. Masih di lokasi yang sama, ada juga Pulau Kakaban yang memberikan pengalaman berbeda, yakni berenang di Danau Kakaban dengan ubur-ubur yang tidak menyengat.</p>	<p><i>Recorded in 2018, Kalimantan Timur has 234 natural attractions, 143 artificial tourism, 115 cultural tourism, 62 marine park tourism, and many others. One of the famous destinations in Kalimantan Timur is the destinations of Derawan Island and Maratua Island in Berau Regency. The bluish scene dominated by seawater and its marine life makes this place one of the famous tourist destinations worldwide. Also in the same location, there is Kakaban Island which provides a different experience, with swimming in Lake Kakaban with jellyfish that don't sting.</i></p>

Gambar 8.1 Panjang Jalan dan Luas Wilayah Menurut Kabupaten/Kota di Provinsi Kalimantan Timur, 2018
Figure
 Length of Roads and Area by Regency/Municipality in Kalimantan Timur Province, 2018

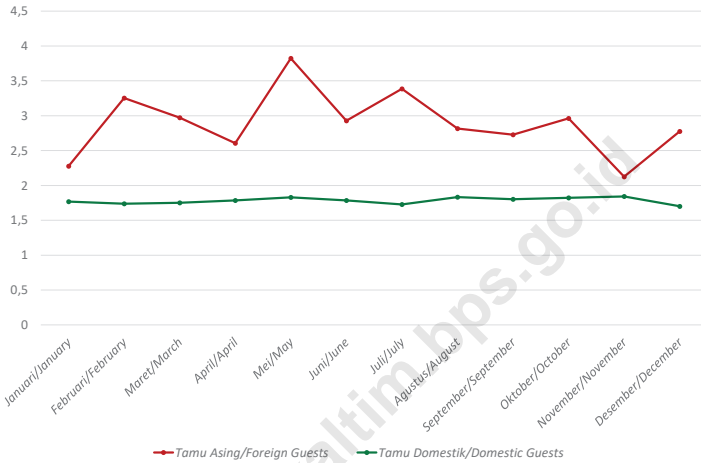

Sumber/Source : BPS, Survei Hotel Tahunan (VHTL)/BPS-Statistics Indonesia Hotels Survey

Gambar 8.2 Panjang Jalan dan Luas Wilayah Menurut Kabupaten/Kota di Provinsi Kalimantan Timur, 2018
Figure
 Length of Roads and Area by Regency/Municipality in Kalimantan Timur Province, 2018

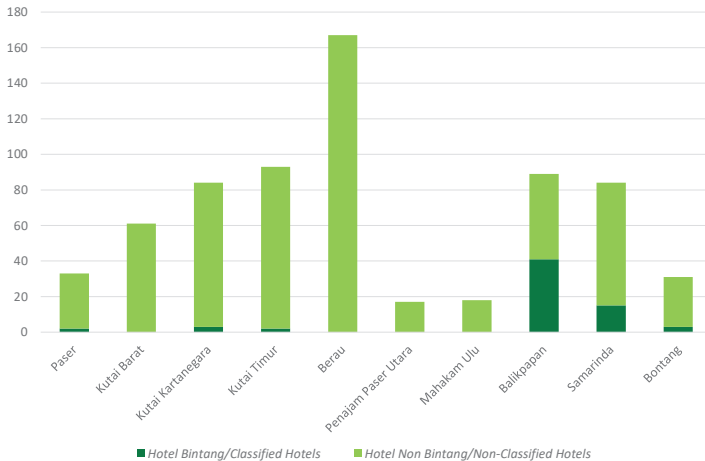

Sumber/Source : BPS, Survei Hotel Tahunan (VHTL)/BPS-Statistics Indonesia Hotels Survey

Tabel 8.1 Jumlah Akomodasi, Kamar, dan Tempat Tidur yang Tersedia pada Hotel Bintang Menurut Kabupaten/Kota di Provinsi Kalimantan Timur, 2016 dan 2018

Table

Number of Accomodations, Available Rooms and Beds in Classified Hotel by Regency/Municipality in Kalimantan Timur Province, 2016 and 2018

Kabupaten/Kota Regency/Municipality	2016			2018		
	Akomo- dasi Accomo- dations	Kamar Rooms	Tempat Tidur Beds	Akomo- dasi Accomo- dations	Kamar Rooms	Tempat Tidur Beds
(1)	(2)	(3)	(4)	(8)	(9)	(10)
Kabupaten/Regency						
1. Paser	2	159	238	2	149	232
2. Kutai Barat	-	-	-	-	-	-
3. Kutai Kartanegara	4	193	241	3	193	265
4. Kutai Timur	1	80	118	2	113	156
5. Berau	-	-	-	-	-	-
6. Penajam Paser Utara	-	-	-	-	-	-
7. Mahakam Ulu	-	-	-	-	-	-
Kota/Municipality						
1. Balikpapan	26	3 153	4 698	41	4 646	6 322
2. Samarinda	13	1 523	2 288	15	1 936	2 856
3. Bontang	3	306	607	3	250	229
Kalimantan Timur	49	5 414	8 190	66	7 287	10 060

Sumber/Source : BPS, Survei Hotel Tahunan (VHTL)/BPS-Statistics Indonesia Hotels Survey

Tabel 8.2 Jumlah Akomodasi, Kamar, dan Tempat Tidur yang Tersedia pada Hotel Nonbintang dan Akomodasi Lainnya Menurut Kabupaten/Kota di Provinsi Kalimantan Timur, 2018

Number of Accomodations, Available Rooms and Beds in Non-Classified Hotel and Other Accomodations by Regency/Municipality in Kalimantan Timur Province, 2018

Kabupaten/Kota Regency/Municipality	2018		
	Akomodasi Accomodations	Kamar Rooms	Tempat Tidur Beds
(1)	(5)	(6)	(7)
Kabupaten/Regency			
1. Paser	31	620	965
2. Kutai Barat	61	787	974
3. Kutai Kartanegara	81	1 142	1 643
4. Kutai Timur	91	1 796	2 383
5. Berau	167	1 931	2 691
6. Penajam Paser Utara	17	339	493
7. Mahakam Ulu	18	179	239
Kota/Municipality			
1. Balikpapan	48	1 262	1 481
2. Samarinda	69	1 754	2 257
3. Bontang	28	555	809
Kalimantan Timur	611	10 365	13 935

Sumber/Source : BPS, Survei Hotel Tahunan (VHTL)/BPS-Statistics Indonesia Hotels Survey

Tabel 8.3 Rata-rata Lama Menginap Tamu Asing dan Tamu Domestik Menurut Bulan di Hotel Berbintang Provinsi Kalimantan Timur (hari), 2018
Table Length Average of Stay of Foreign and Domestic Guests by Month in Classified Hotel of Kalimantan Timur Province (day), 2018

Bulan Month	Tamu Asing Foreign Guests	Tamu Domestik Domestic Guests
(1)	(2)	(3)
Januari/January	2,28	1,77
Februari/February	3,25	1,74
Maret/March	2,97	1,75
April/April	2,61	1,79
Mei/May	3,82	1,83
Juni/June	2,93	1,78
Juli/July	3,39	1,73
Agustus/August	2,82	1,83
September/September	2,73	1,80
Oktober/October	2,96	1,82
November/November	2,13	1,84
Desember/December	2,78	1,70
Jumlah/Total	36,66	24,38

Sumber/Source : BPS, Survei Hotel Tahunan (VHTL)/BPS-Statistics Indonesia Hotels Survey

Tabel 8.4 Persentase Tingkat Penghunian Kamar Hotel dan Akomodasi Lainnya Menurut Jenis Hotel dan Bulan di Provinsi Kalimantan Timur, 2018
Occupancy Rate of Hotel and Other Accomodation Room by Hotel Type and Month in Kalimantan Timur Province, 2018

Bulan Month	Hotel Berbintang Classified Hotel	Hotel Nonbintang Non-Classified Hotel
(1)	(2)	(3)
Januari/January	48,28	...
Februari/February	52,59	...
Maret/March	52,48	...
April/April	54,14	...
Mei/May	46,80	...
Juni/June	43,13	...
Juli/July	54,80	...
Agustus/August	51,10	...
September/September	51,84	...
Oktober/October	52,15	...
November/November	53,38	...
Desember/December	56,79	...

Sumber/Source : BPS, Survei Hotel Tahunan (VHTL)/BPS-Statistics Indonesia Hotels Survey

Tabel 8.5 Jumlah Restoran Menurut Kabupaten/Kota di Provinsi Kalimantan Timur, 2014-2018
Number of Restaurants by Regency/Municipality in Kalimantan Timur Province, 2014-2018

Kabupaten/Kota <i>Regency/Municipality</i>	2014	2015	2016	2017	2018
(1)	(2)	(3)	(4)	(5)	(6)
Kabupaten/Regency					
1. Paser	2	3	3	4	4
2. Kutai Barat	-	-	1	2	2
3. Kutai Kartanegara	3	4	4	5	5
4. Kutai Timur	2	2	3	3	4
5. Berau	3	4	4	6	6
6. Penajam Paser Utara	1	1	2	2	2
7. Mahakam Ulu	-	-	-	-	-
Kota/Municipality					
1. Balikpapan	7	9	9	12	12
2. Samarinda	6	8	10	12	14
3. Bontang	2	3	3	6	6
Kalimantan Timur	136	168	242	253	259

Sumber/*Source* : Dinas Kebudayaan dan Pariwisata Provinsi Kalimantan Timur/*Culture and Tourism Service of Kalimantan Timur Province*

Tabel 8.6 Jumlah Rumah Makan Menurut Kabupaten/Kota di Provinsi Kalimantan Timur, 2014-2018
Table Number of Diners by Regency/Municipality in Kalimantan Timur Province, 2014-2018

Kabupaten/Kota Regency/Municipality	2014	2015	2016	2017	2018
(1)	(2)	(3)	(4)	(5)	(6)
Kabupaten/Regency					
1. Paser	25	24	28	27	29
2. Kutai Barat	17	27	42	41	42
3. Kutai Kartanegara	114	118	120	121	124
4. Kutai Timur	24	34	35	35	38
5. Berau	84	93	95	93	106
6. Penajam Paser Utara	22	27	29	29	30
7. Mahakam Ulu	12	18	20	23	23
Kota/Municipality					
1. Balikpapan	325	340	353	387	400
2. Samarinda	271	274	326	345	348
3. Bontang	67	73	80	77	79
Kalimantan Timur	851	864	925	977	1 015

Sumber/Source : Dinas Kebudayaan dan Pariwisata Provinsi Kalimantan Timur/Culture and Tourism Service of Kalimantan Timur Province

Tabel 8.7 Jumlah Tenaga Kerja Restoran Menurut Kabupaten/Kota di Provinsi Kalimantan Timur, 2014-2018

Table

Number of Restaurants Workforce by Regency/Municipality in Kalimantan Timur Province, 2014-2018

Kabupaten/Kota Regency/Municipality	2014	2015	2016	2017	2018
(1)	(2)	(3)	(4)	(5)	(6)
Kabupaten/Regency					
1. Paser	8	12	12	16	16
2. Kutai Barat	3	6	9	9	12
3. Kutai Kartanegara	12	16	16	20	20
4. Kutai Timur	8	8	12	12	16
5. Berau	12	16	16	24	24
6. Penajam Paser Utara	4	4	8	8	8
7. Mahakam Ulu	-	-	-	-	-
Kota/Municipality					
1. Balikpapan	28	36	36	48	48
2. Samarinda	24	32	40	48	56
3. Bontang	8	12	12	24	24
Kalimantan Timur	107	142	161	209	224

Sumber/Source : Dinas Kebudayaan dan Pariwisata Provinsi Kalimantan Timur/Culture and Tourism Service of Kalimantan Timur Province

Tabel 8.8 Jumlah Tenaga Kerja Rumah Makan Menurut Kabupaten/Kota di Provinsi Kalimantan Timur, 2014-2018
Table Number of Diners Workfoce by Regency/Municipality in Kalimantan Timur Province, 2014-2018

Kabupaten/Kota Regency/Municipality	2014	2015	2016	2017	2018
(1)	(2)	(3)	(4)	(5)	(6)
Kabupaten/Regency					
1. Paser	73	69	81	77	83
2. Kutai Barat	48	75	120	120	120
3. Kutai Kartanegara	339	350	356	358	367
4. Kutai Timur	70	70	102	102	110
5. Berau	249	275	281	273	312
6. Penajam Paser Utara	65	80	85	77	88
7. Mahakam Ulu	36	54	60	69	23
Kota/Municipality					
1. Balikpapan	968	1 011	1 050	1 149	1 188
2. Samarinda	783	782	928	975	918
3. Bontang	199	216	237	225	231
Kalimantan Timur	2 854	3 014	3 340	3 410	3 598

Sumber/Source : Dinas Kebudayaan dan Pariwisata Provinsi Kalimantan Timur/Culture and Tourism Service of Kalimantan Timur Province

Tabel 8.9 Jumlah Biro Perjalanan Wisata Menurut Kabupaten/Kota di Provinsi Kalimantan Timur, 2014-2018
Number of Travel Agent by Regency/Municipality in Kalimantan Timur Province, 2014-2018

Kabupaten/Kota Regency/Municipality	2014r	2015	2016	2017 ^r	2018
(1)	(2)	(3)	(4)	(5)	(6)
Kabupaten/Regency					
1. Paser	12	15	15	15	15
2. Kutai Barat	5	5	5	4	4
3. Kutai Kartanegara	56	59	59	59	59
4. Kutai Timur	19	22	22	22	22
5. Berau	11	13	13	13	13
6. Penajam Paser Utara	2	2	2	2	2
7. Mahakam Ulu	-	-	-	-	-
Kota/Municipality					
1. Balikpapan	192	195	195	195	195
2. Samarinda	169	173	173	173	173
3. Bontang	19	23	23	23	23
Kalimantan Timur	485	507	507	506	506

Sumber/Source : Dinas Kebudayaan dan Pariwisata Provinsi Kalimantan Timur/Culture and Tourism Service of Kalimantan Timur Province

Tabel 8.10 Jumlah Agen Travel Wisata Menurut Kabupaten/Kota di Provinsi Kalimantan Timur, 2014-2018
Table Number of Travel Agent by Regency/Municipality in Kalimantan Timur Province, 2014-2018

Kabupaten/Kota Regency/Municipality	2014r ^e	2015	2016	2017 ^e	2018
(1)	(2)	(3)	(4)	(5)	(6)
Kabupaten/Regency					
1. Paser	12	15	15	15	15
2. Kutai Barat	5	5	5	4	4
3. Kutai Kartanegara	56	59	59	59	59
4. Kutai Timur	19	22	22	22	22
5. Berau	11	13	13	13	13
6. Penajam Paser Utara	2	2	2	2	2
7. Mahakam Ulu	-	-	-	-	1
Kota/Municipality					
1. Balikpapan	192	195	195	195	195
2. Samarinda	169	173	173	173	173
3. Bontang	19	23	23	23	23
Kalimantan Timur	485	507	507	506	507

Sumber/Source : Dinas Kebudayaan dan Pariwisata Provinsi Kalimantan Timur/Culture and Tourism Service of Kalimantan Timur Province

Tabel 8.11 Jumlah Obyek Wisata Menurut Jenis/Kategori dan Kabupaten/Kota di Provinsi Kalimantan Timur, 2018
Number of Tourism Objects by Type/Category and Regency/Municipality in Kalimantan Timur Province, 2018

Kabupaten/Kota <i>Regency/Municipality</i>	Wisata Alam <i>Natural Tourism</i>	Wisata Buatan <i>Artificial Tourism</i>	Wisata Sungai/Tirta <i>River Tourism</i>	Wisata Bahari/Marina <i>Marine Tourism</i>	Wisata Religi <i>Religious Tourism</i>
(1)	(2)	(3)	(4)	(5)	(6)
Kabupaten/Regency					
1. Paser	29	19	1	3	2
2. Kutai Barat	32	2	1	-	2
3. Kutai Kartanegara	29	19	5	5	12
4. Kutai Timur	15	11	-	11	1
5. Berau	63	14	2	17	10
6. Penajam Paser Utara	8	11	-	5	1
7. Mahakam Ulu	29	-	1	-	-
Kota/Municipality					
1. Balikpapan	18	17	1	9	14
2. Samarinda	5	39	3	-	6
3. Bontang	6	11	-	11	1
Kalimantan Timur	234	143	14	61	49
2017 ^r	234	140	13	61	49
2016 ^r	234	140	12	61	49
2015 ^r	234	140	12	61	49
2014 ^r	234	112	12	61	49
2013 ^r	198	99	11	61	41
2012	160	91	10	61	39

Lanjutan Tabel/Continued Table 8.11

Kabupaten/Kota <i>Regency/Municipality</i>	Wisata Belanja <i>Shopping Tourism</i>	Wisata Olahraga <i>Sports Tourism</i>	Wisata Budaya <i>Culture Tourism</i>	Wisata Arung Jeram <i>Rafting Tourism</i>	Wisata Kuliner <i>Culinary Tourism</i>
(1)	(7)	(8)	(9)	(10)	(11)
Kabupaten/Regency					
1. Paser	2	2	6	-	2
2. Kutai Barat	-	1	6	-	1
3. Kutai Kartanegara	2	2	62	1	10
4. Kutai Timur	2	1	4	-	1
5. Berau	2	2	13	-	3
6. Penajam Paser Utara	1	1	1	-	1
7. Mahakam Ulu	-	1	4	2	-
Kota/Municipality					
1. Balikpapan	14	9	9	-	14
2. Samarinda	10	5	10	-	4
3. Bontang	2	2	-	-	2
Kalimantan Timur	35	26	115	3	38
2017 ^r	32	25	115	3	28
2016 ^r	32	25	119	3	30
2015 ^r	32	25	119	3	30
2014 ^r	32	25	115	3	28
2013 ^r	27	24	115	3	28
2012	27	23	102	3	26

<https://kaltim.bps.go.id>

Lanjutan Tabel/Continued Table 8.11

Kabupaten/Kota Regency/Municipality	Hutan Raya Great Forest	Hutan Mangrove Forest	Taman Wisata Laut Sea Tourism Park	Taman Buru Wildlife Park
(1)	(12)	(13)	(14)	(15)
Kabupaten/Regency				
1. Paser	-	1	3	-
2. Kutai Barat	-	-	-	-
3. Kutai Kartanegara	1	2	11	1
4. Kutai Timur	1	-	11	2
5. Berau	-	1	17	3
6. Penajam Paser Utara	-	1	5	1
7. Mahakam Ulu	-	-	-	-
Kota/Municipality				
1. Balikpapan	2	8	4	-
2. Samarinda	1	-	-	-
3. Bontang	-	2	11	-
Kalimantan Timur	5	15	62	7
2017 ^r	4	14	62	7
2016 ^r	4	13	62	7
2015 ^r	4	13	62	7
2014 ^r	4	13	62	7
2013 ^r	4	13	62	7
2012	4	10	62	7

Sumber/Source : Dinas Kebudayaan dan Pariwisata Provinsi Kalimantan Timur/Culture and Tourism Service of Kalimantan Timur Province

Statistik Panjang Jalan 2018

Road Length Statistics

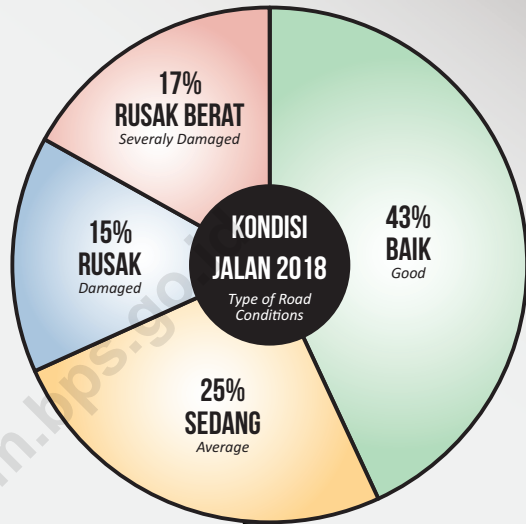

0,9

PANJANG JALAN PROVINSI
(RIBU/thousand KM)
Length of Province Road

12,8

PANJANG JALAN KABUPATEN/KOTA
(RIBU/thousand KM)
Length of Regency Road

1,7

PANJANG JALAN NEGARA
(RIBU/thousand KM)
Length of State Road

15,4

TOTAL PANJANG JALAN
(RIBU/thousand KM)
Total Road Length

PENJELASAN TEKNIS	TECHNICAL NOTES
<p>1. Kendaraan bermotor adalah setiap kendaraan yang digerakkan oleh peralatan teknik yang ada pada kendaraan tersebut, biasanya digunakan untuk angkutan orang atau barang di atas jalan raya selain kendaraan yang berjalan di atas rel. Kendaraan bermotor yang dicatat adalah semua jenis kendaraan kecuali kendaraan bermotor TNI/Polri dan Korps Diplomatik.</p>	<p>1. <i>Motor vehicles are any kind of vehicles motorized by machine set up in those vehicles, they are usually used for transporting peoples or goods on roads except vehicles moving along a railway line. The data cover all kinds of motor vehicles except those belong to Indonesia Army Force Indonesian State Police and Diplomatic Corps.</i></p>
<p>2. Mobil penumpang adalah setiap kendaraan bermotor yang dilengkapi dengan tempat duduk untuk sebanyak-jumlah delapan orang, tidak termasuk tempat duduk untuk pengemudi, baik dilengkapi atau tidak dilengkapi bagasi.</p>	<p>2. <i>Passenger cars are any motor vehicles with no more than eight seats, excluding seat for driver, it can be with or without hoot.</i></p>
<p>3. Mobil bis adalah setiap kendaraan bermotor yang dilengkapi dengan tempat duduk untuk lebih dari delapan orang, tidak termasuk tempat duduk untuk pengemudi, baik dilengkapi atau tidak dilengkapi bagasi.</p>	<p>3. <i>Buses are large passenger cars having seats for more than eight passengers, excluding seat for driver, it can be with or without hoot.</i></p>
<p>4. Mobil truk adalah setiap kendaraan bermotor yang digunakan untuk angkutan barang, selain mobil penumpang, mobil bis dan kendaraan bermotor roda dua.</p>	<p>4. <i>Trucks are any motor vehicles used to transport goods excluding passenger cars, buses, and motorcycles.</i></p>
<p>5. Kereta api adalah kendaraan dengan tenaga gerak (listrik, diesel atau tenaga uap) yang berjalan sendiri maupun dirangkaikan dengan kendaraan lain, yang akan atau sedang bergerak di atas rel, terdiri dari kereta penumpang dan kereta barang.</p>	<p>5. <i>Train is a coach or a number of coaches joined together, moving along a railway line. It can be passenger train or freight train.</i></p>
<p>6. Kilometer penumpang adalah jumlah kilometer dari semua penumpang yang berangkat. Besaran ini merupakan penjumlahan jarak asal tujuan masing-masing penumpang.</p>	<p>6. <i>Passenger kilometer is total kilometers of all departing passenger. This measurement is the sum of distance between the place of origin and the place of destination taken by all passengers.</i></p>

PENJELASAN TEKNIS	TECHNICAL NOTES
<p>7. Rata-rata jarak perjalanan per penumpang adalah rata-rata yang ditempuh oleh setiap penumpang, atau jumlah kilometer penumpang dibagi dengan jumlah penumpang berangkat.</p>	<p>7. <i>Mean distance of journey per passenger is mean distance taken by each passenger or total of passenger-kilometer divided by the number of departing passengers.</i></p>
<p>8. Kilometer ton adalah jumlah kilometer semua ton yang diangkut. Besaran ini merupakan hasil penjumlahan jarak asal tujuan masing-masing barang dalam ton.</p>	<p>8. <i>Ton-kilometer is total kilometer of all cargoes carried. This is the sum of distance from area of origin to area of destination for each ton of cargoes.</i></p>
<p>9. Rata-rata jarak angkut barang adalah rata-rata jarak yang ditempuh oleh setiap ton barang atau jumlah kilometer ton dibagi dengan ton dimuat.</p>	<p>9. <i>Mean distance of cargoes loaded is mean distance of each ton of cargoes loaded or total ton-kilometer divided by total ton of cargoes loaded.</i></p>
<p>10. Kunjungan kapal adalah kapal yang datang di pelabuhan baik untuk berlabuh di perairan maupun bersandar di dermaga.</p>	<p>10. <i>Ship call is a ship arriving at a port either for mooring or berthing.</i></p>
<p>11. Gross Ton (GT) adalah volume ruangan kapal dalam m3, kecuali terowongan, lubang poros baling-baling, tempat jangkar, dan alas ganda.</p>	<p>11. <i>Gross Ton (GT) is total volume of all room in a ship (m3), excluding the volume of tunnel, the axle of propellers, the anchor, and the chain locker.</i></p>
<p>12. Sertifikat Operator Pesawat Udara adalah tanda bukti terpenuhinya standar dan prosedur dalam pengoperasian pesawat udara oleh perusahaan angkutan udara niaga.</p>	<p>12. <i>Aircraft Operator Certificate (AOC) is clearance of compliance to the standards and procedures in aircraft operations by the commercial air transport companies.</i></p>
<p>13. Sertifikat Pengoperasian Pesawat Udara adalah tanda bukti terpenuhinya standar dan prosedur dalam pengoperasian pesawat udara untuk kegiatan angkutan udara bukan niaga.</p>	<p>13. <i>Operating Certificate (OC) is clearance of compliance to the standards and procedures in aircraft operations for non commercial air transport activities.</i></p>

PENJELASAN TEKNIS	TECHNICAL NOTES
<p>14. Kantor Pos adalah tempat pemberi pelayanan komunikasi tertulis dan atau surat elektronik, layanan paket, layanan logistik, layanan transaksi keuangan, dan layanan keagenan pos untuk kepentingan umum. Rumah pos berfungsi sama seperti kantor pos dan kantor pos pembantu, bedanya rumah pos biasanya terletak di daerah terpencil.</p>	<p><i>14. Post Office is a service provider facility of written communication and or electronic mail, parcel service, logistics services, financial transaction services, and postal services to the public. Postal house has the same function as the post office and subsidiary of post office, the difference is that postal house is usually located in remote areas</i></p>
<p>15. Telekomunikasi adalah setiap pemancaran, pengiriman dan atau penerimaan dari setiap informasi dalam bentuk tanda-tanda, isyarat, tulisan, gambar, suara dan bunyi melalui sistem kawat, optik, radio atau sistem elektromagnetik lainnya.</p>	<p><i>15. Telecommunication includes every transmitting, delivering and or receiving from every information of marking, signal, article, Figure, sound and voice through strand of wire system, optic, radio or other electromagnetic system.</i></p>
<p>16. Jaringan telekomunikasi adalah rangkaian perangkat telekomunikasi dan kelengkapannya yang digunakan dalam bertelekomunikasi.</p>	<p><i>16. Telecommunication network is peripheral network of telecommunication and its equipment used in the means of telecommunication.</i></p>
<p>17. Telepon tetap kabel dalam Susenas disebut telepon rumah adalah jaringan telekomunikasi menggunakan perangkat telepon tetap dengan kabel yang secara umum diatur oleh standar-standar teknis dengan menggunakan suatu nomor telepon, dikenal pula sebagai Public Switched Telephone Network (PSTN). Pada umumnya dimanfaatkan untuk telepon rumah dan jaringan internet, memiliki kemampuan menghantarkan sinyal dengan kuat dan jelas dengan biaya yang relatif lebih murah.</p>	<p><i>17. Fixed line telephone based on Susenas called home phone is a telecommunication network using fixed line telephone device which is generally regulated by technical standards, using a phone number, also known as the Public Switched Telephone Network (PSTN). It is generally used for home phone and Internet networks, has the ability to deliver a strong and clear signal with a relatively low cost.</i></p>

PENJELASAN TEKNIS	TECHNICAL NOTES
<p>18. Telepon bergerak seluler adalah perangkat telekomunikasi elektronik yang mempunyai kemampuan dasar yang sama dengan telepon tetap kabel, namun dapat dibawa ke mana-mana (portable, mobile) dan tidak perlu disambungkan dengan jaringan telekomunikasi kabel. Selain berfungsi sebagai telepon, telepon selular modern biasanya mendukung layanan tambahan seperti Short Messages Services (SMS), Multimedia Messages Service (MMS), e-mail dan akses Internet, aplikasi bisnis dan permainan, serta fotografi. Saat ini, Indonesia mempunyai dua sistem jaringan telepon bergerak seluler yaitu Global System for Mobile Telecommunications (GSM) dan CDMA</p>	<p>18. Cellular mobile phone is an electronic telecommunication device which has the same basic capabilities with fixed cables, but can be taken anywhere (portable, mobile) and does not need to be connected to the wired telecommunications networks. In addition to functioning as a telephone, modern mobile phone typically supports additional services such as Short Messages Services (SMS), Multimedia Messages Service (MMS), e-mail and access to the Internet, business applications and games, as well as photography. Currently, Indonesia has two cellular mobile telephone network system that are GSM (Global System for Mobile Telecommunications) and Code Division Multiple Access (CDMA).</p>
<p>19. Internet adalah sebuah jaringan komputer publik di seluruh dunia. Internet menyediakan akses ke sejumlah layanan komunikasi termasuk World Wide Web dan membawa email, berita, hiburan dan file data.</p>	<p>19. The internet is a worldwide public computer network. It provides access to a number of communication services including the World Wide Web and carries e-mail, news, entertainment and data files.</p>
<p>20. Penyiaran Radio mencakup penyiaran sinyal suara melalui studio penyiaran radio dan fasilitas untuk transmisi program yang berhubungan dengan masyarakat, termasuk mengumpulkan dan menyalurkan program melalui kabel atau satelit, internet (stasiun radio internet), termasuk penyiaran data yang terintegrasi dengan penyiaran radio.</p>	<p>20. Radio broadcasting includes voice signals broadcasting through radio broadcasting studios and facilities for the programs transmission related to community, including collecting and distributing programs via cable or satellite, internet (internet radio station), including integrated data broadcasting with radio broadcasting.</p>

PENJELASAN TEKNIS	TECHNICAL NOTES
<p>21. Penyiaran dan pemrograman televisi mencakup pembuatan program saluran televisi lengkap dari komponen program yang dibeli (seperti film, dokumenter, dan lain-lain), komponen program yang dihasilkan sendiri (seperti berita lokal, laporan langsung) atau kombinasi keduanya, pemrograman dari saluran video atas dasar permintaan, dan penyiaran data yang diintegrasikan dengan siaran televisi. Program televisi lengkap dapat disiarkan sendiri atau melalui distribusi pihak ke tiga, seperti perusahaan kabel atau provider televisi satelit. Pemrograman dapat bersifat umum atau khusus (misalnya format terbatas seperti program berita, olah raga, pendidikan atau program yang ditujukan untuk anak muda), dapat dibuat dengan bebas tersedia untuk pemakai atau dapat hanya tersedia atas dasar langganan.</p>	<p>21. <i>Broadcasting and television programming includes the manufacture of a complete television channel program from purchased program components (such as films, documentaries, etc.), own produced program components (such as local news, live reports) or a combination of both, the programming of the video channel on the basis of demand, and data broadcasting integrated with television broadcasting. Complete television program can broadcast their own or through a third party distribution, such as cable companies or satellite television providers. Programming can be general or specific (e.g. limited formats such as news programs, sports, education or programs aimed at young people), can be made freely available to users or can only available on a subscription basis.</i></p>
<p>22. Penerbitan surat kabar, jurnal, dan buletin/Majalah mencakup usaha penerbitan surat kabar dan surat kabar iklan, jurnal, buletin, majalah umum dan teknis, komik termasuk penerbitan jadwal radio dan televisi, dan sebagainya.</p>	<p>22. <i>Newspapers, journals, and bulletin/magazine publishing include newspapers and newspaper advertisements, journals, bulletin, general and technical magazines, comic, including radio and television schedule publishing, and so on.</i></p>

PENJELASAN TEKNIS

TECHNICAL NOTES

23. Koran atau surat kabar adalah suatu penerbitan yang ringan dan mudah dibuang, biasanya dicetak pada kertas berbiaya rendah yang disebut kertas koran, yang berisi berita-berita terkini dalam berbagai topik. Topiknya bisa berupa even politik, kriminalitas, olahraga, tajuk rencana, dan cuaca. Jenis surat kabar umum biasanya diterbitkan setiap hari, kecuali pada hari-hari libur. Surat kabar sore juga umum di beberapa negara. Selain itu, juga terdapat surat kabar mingguan yang biasanya lebih kecil dan kurang prestisius dibandingkan dengan surat kabar harian dan isinya biasanya lebih bersifat hiburan.

24. Tabloid adalah istilah suatu format surat kabar yang lebih kecil (597 mm × 375 mm) dari ukuran standar koran harian. Istilah ini biasanya dikaitkan dengan penerbitan surat kabar reguler non harian (bisa mingguan, dwimingguan, dll), yang terfokus pada hal-hal yang lebih “tidak serius”, terutama masalah selebritas, olah raga, kriminal, dll.

25. Jurnal adalah majalah yang khusus memuat artikel dalam suatu bidang ilmu tertentu.

23. Newspaper is a lightweight publication but easily disposed of, usually printed on low-cost paper called newsprint, containing the latest news on various topics. Topics can include political events, crime, sports, editorials, and weather. Common types of newspapers are usually published daily, except on holidays. Afternoon newspapers are also common in some countries. In addition, there is also a weekly newspaper that is usually smaller and less prestigious than the daily newspaper and its contents are usually more entertainment.

24. Tabloid is a smaller term format of newspaper (597 mm × 375 mm) than a standard size daily newspaper. This term is usually associated with the publishing of non-daily regular newspapers (can be weekly, biweekly, etc.), which focus on the things that are “not too serious”, especially the problem of celebrity, sports, crime, etc.

25. Journal is a special magazine that publish an article in a particular field of science.

PENJELASAN TEKNIS	TECHNICAL NOTES
<p>26. Buletin adalah publikasi organisasi yang mengangkat perkembangan suatu topik atau aspek tertentu dan diterbitkan/dipublikasikan secara teratur (berkala) dalam waktu yang relatif singkat (harian hingga bulanan). Buletin ditujukan kepada khalayak yang lebih sempit, yang berkaitan dengan bidang tertentu saja. Tulisan dalam buletin umumnya singkat dan padat (mirip berita), menggunakan bahasa yang formal, dan banyak istilah teknis berkaitan dengan bidang tersebut.</p>	<p>26. <i>Bulletin is a publication of an organization that raised the development of a particular topic or aspect and issued/published regularly (periodically) in a relatively short time (daily to monthly). Bulletin is addressed to a narrower audience, which relates to a particular field. Posts in bulletin are generally short and concise (similar to news), using formal language and a lot of technical terms related to the field.</i></p>
<p>27. Majalah adalah penerbitan berkala yang berisi bermacam-macam artikel dalam subyek yang bervariasi. Majalah biasa diterbitkan mingguan, dwimingguan atau bulanan. Majalah biasanya memiliki artikel mengenai topik populer yang ditujukan kepada masyarakat umum dan ditulis dengan gaya bahasa yang mudah dimengerti oleh banyak orang.</p>	<p>27. <i>Magazine is a periodical publication containing a variety of articles on varied subjects. Regular magazine published weekly, biweekly or monthly. Magazines usually have articles on popular topics which are addressed to the general public and written in a style that is easily understood by many people.</i></p>
<p>28. Oplah adalah jumlah barang yang ter-cetak dalam satuan eksemplar.</p>	<p>28. <i>The circulation is the number of items printed in units of copies.</i></p>
<p>29. Bioskop adalah pertunjukkan yang diperlihatkan dengan gambar (film) yang disorot sehingga dapat bergerak. Bioskop juga diartikan sebagai tempat untuk menonton pertunjukkan film dengan menggunakan layar lebar, dimana gambar film diproyeksikan ke layar menggunakan proyektor.</p>	<p>29. <i>Cinema is a show that is shown with the image (film) highlighted so it can move. Cinema also be interpreted as a place to watch the shows using a wide screen movies, where the film images projected onto a screen using a projector.</i></p>

ULASAN	DESCRIPTION
<p>TRANSPORTASI</p> <p>Jalan merupakan prasarana pengangkutan yang penting untuk memperlancar kegiatan perekonomian. Peningkatan kualitas dan kuantitas jalan dapat memudahkan mobilitas penduduk dan memperlancar lalu lintas barang dari satu daerah ke daerah lain.</p> <p>Panjang jalan di seluruh wilayah Provinsi Kalimantan Timur pada tahun 2018 sepanjang 15.359,80 km. Jika dipilah menurut wewenangnya, ada tiga jenis jalan, yakni jalan yang dikelola dibawah wewenang negara sepanjang 1.710,91 km, dibawah wewenang provinsi sepanjang 895,09 km, dan dibawah wewenang kabupaten/kota sepanjang 12.753,80 km.</p> <p>Jalan menurut jenisnya terbagi ke dalam tiga jenis permukaan, aspal, tidak diaspal, dan lainnya. Pada tahun 2018, di Kalimantan Timur, panjang jalan aspal tercatat sepanjang 5.191,08 km; jalan tidak diaspal 7.157,57 km; dan jalan lainnya 2.111,03 km. Sementara, menurut kondisinya, jalan di Kalimantan Timur yang memiliki kondisi Baik dan Sedang ada 10.482,41 km, sementara jalan dengan kondisi Rusak dan Rusak Berat ada 4.877,39 km.</p> <p>Kendaraan bermotor yang ada di Kalimantan Timur didominasi oleh sepeda motor, dengan jumlah 2.241.279 unit (79,26 persen) dari total 2.827.814 unit kendaraan bermotor yang ada di Kalimantan Timur.</p>	<p>TRANSPORTATION</p> <p><i>Roads are an important infrastructure to facilitate economic activities. Increasing the quality and quantity of roads can facilitate population mobility and promote the movement of goods and services from one place to another.</i></p> <p><i>The length of roads in all regions of Kalimantan Timur Province in 2018 was 15,359.80 km. If disaggregated according to their authority, there are three types of roads, specifically roads that are managed under state authority with 1,710.91 km, under the authority of the province with 895.09 km, and the road under the authority of regencies/municipalities with 12,753.80 km.</i></p> <p><i>Roads by type are divided into three types of surfaces: asphalt, unpaved, and others. In 2018, in Kalimantan Timur, asphalt road length was listed at 5,191.08 km; the road is not paved 7,157.57 km, and other roads 2,111.03 km. Meanwhile, according to the conditions, roads in Kalimantan Timur that have Good and Medium conditions are 10,482.41 km, while roads with Damaged and Heavily Damaged conditions are 4,877.39 km.</i></p> <p><i>Motorized vehicles in Kalimantan Timur are dominated by motorcycles, with 2,241,279 units (79.26 percent) of the total 2,827,814 motorized vehicles in Kalimantan Timur.</i></p>
<p>KOMUNIKASI</p> <p>Pada tahun 2018 di Kalimantan Timur terdapat 78 kantor pos pembantu dan</p>	<p>COMMUNICATION</p> <p><i>In 2018 in Kalimantan Timur there were 78 post offices and 219 post agents</i></p>

ULASAN	DESCRIPTION
<p>219 agen pos yang terdapat di seluruh Kabupaten/Kota di Kalimantan Timur, kecuali Mahakam Ulu. Namun, jumlah agen pos yang ada masih cenderung terkonsentrasi di wilayah Balikpapan, Samarinda, Kutai Kartanegara, dan Bontang.</p> <p>Menara BTS di Kalimantan Timur pada tahun 2018 tercatat ada sebanyak 1.268 menara. Balikpapan tercatat memiliki paling banyak BTS, dengan 314 menara; diikuti oleh Kutai Kartanegara dan Samarinda, dengan masing-masing 251 dan 240 menara.</p>	<p><i>located in all regencies/municipalities in Kalimantan Timur, except Mahakam Ulu. However, the number of existing post agents still tends to be concentrated in the regions around Balikpapan, Samarinda, Kutai Kartanegara, and Bontang.</i></p> <p><i>The number of BTS towers in Kalimantan Timur in 2018 was 1,268 towers. Balikpapan has the most BTS, with 314 towers; followed by Kutai Kartanegara and Samarinda, with 251 and 240 towers respectively.</i></p>

Gambar 9.1 Panjang Jalan dan Luas Wilayah Menurut Kabupaten/Kota di Provinsi Kalimantan Timur, 2018
Figure
 Length of Roads and Area by Regency/Municipality in Kalimantan Timur Province, 2018

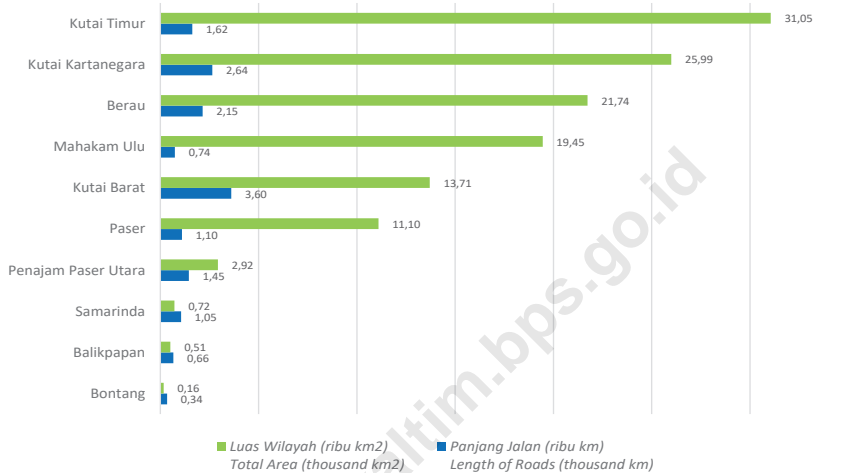

Sumber/Source : Dinas PUPR dan Perumahan Rakyat Provinsi Kalimantan Timur/*Public Works Department Spatial Planning and Housing of Kalimantan Timur Province*

Gambar 9.2 Persentase Kendaraan Bermotor Menurut Jenis Kendaraan di Provinsi Kalimantan Timur (unit), 2018
Figure
 Percentage of Registered Motor Vehicles by Type of Motor Vehicles in Kalimantan Timur Province (units), 2018

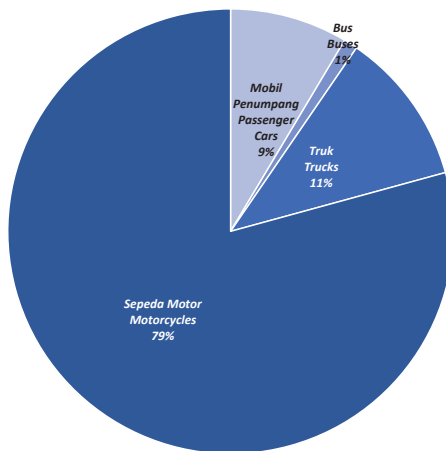

Sumber/Source : Kepolisian Daerah Provinsi Kalimantan Timur/*Police Office of Kalimantan Timur Province*

9.1 TRANSPORTASI

TRANSPORTATION

Tabel 9.1.1 Panjang Jalan Menurut Kabupaten/Kota dan Tingkat Kewenangan Pemerintahan di Provinsi Kalimantan Timur (km), 2016-2018
Length of Roads by Regency/Municipality and Level of Government Authority in Kalimantan Timur Province (km), 2016-2018

Kabupaten/Kota Regency/Municipality	Akhir Tahun End of Year	Panjang Jalan (Km) Length of Road (Km)				Jumlah Total
		Negara ² State ²	Provinsi Province	Kabupaten/Kota Regency/ Municipality		
(1)	(2)	(3)	(4)	(5)	(6)	
Kabupaten/Regency						
1. Paser	2018	84,33	14,45	1 005,19	1 103,97	
2. Kutai Barat	2018	408,07	-	3 196,21	3 604,28	
3. Kutai Kartanegara	2018	205,90	240,99	2 193,02	2 639,91	
4. Kutai Timur	2018	360,83	154,30	1 109,76	1 624,89	
5. Berau	2018	203,01	256,68	1 686,08	2 145,77	
6. Penajam Paser Utara	2018	132,10	79,08	1 240,99	1 452,17	
7. Mahakam Ulu*	2017	-	-	737,59	737,59	
Kota/Municipality						
1. Balikpapan*	2017	121,69	31,61	505,33	658,63	
2. Samarinda	2018	52,38	117,98	882,30	1 052,66	
3. Bontang	2018	142,60	-	197,33	339,93	
Kalimantan Timur	2018	1 710,91	895,09	12 753,80	15 359,80	
	2017	1 710,91	883,68	12 004,80	14 599,39	
	2016	1 710,90	1 661,59	10 437,16	13 809,65	

Catatan/Note : Data belum diterima dari Kabupaten/Kota jadi menggunakan data 2017/ *Data has not been received from the Regency/Municipality so it uses the data 2017*

Sumber/Source : Dinas Pekerjaan Umum Penataan Ruang dan Perumahan Rakyat Provinsi Kalimantan Timur/*Public Works Department Spatial Planning and Housing of Kalimantan Timur Province*

TRANSPORTATION AND COMMUNICATION

Tabel 9.1.2 Jumlah Kendaraan Bermotor Menurut Kabupaten/Kota dan Jenis Kendaraan di Provinsi Kalimantan Timur (unit), 2016-2018
Number of Registered Motor Vehicles by Regency/Municipality and Type of Motor Vehicles in Kalimantan Timur Province (units), 2016-2018

Kabupaten/Kota Regency/Municipality	Mobil Penumpang Passenger Cars	Bus Buses	Truk Trucks	Sepeda Motor Motorcycles	Jumlah Total
(1)	(3)	(4)	(5)	(6)	(7)
Kabupaten/Regency					
1. Paser	9 237	1 209	12 832	156 049	179 327
2. Kutai Barat	4 543	68	22 970	78 868	106 449
3. Kutai Kartanegara	21 917	3 919	117 071	376 119	519 026
4. Kutai Timur	9 943	359	13 396	164 226	187 924
5. Berau	6 853	217	18 722	116 856	142 648
6. Penajam Paser Utara	7 980	455	12 117	102 467	123 019
7. Mahakam Ulu
Kota/Municipality					
1. Balikpapan	68 334	14 647	48 662	465 508	597 151
2. Samarinda	96 144	6 630	60 635	648 505	811 914
3. Bontang	17 091	825	9 759	132 681	160 356
Kalimantan Timur	242 042	28 329	316 164	2 241 279	2 827 814
2017
2016	234 992	28 131	...	2 301 866	...

Catatan/Note : Data Mahakam Ulu masih bergabung dengan Kutai Barat/Mahakam Ulu still join Kutai Barat

Sumber/Source : Kepolisian Daerah Provinsi Kalimantan Timur/Police Office of Kalimantan Timur Province

Tabel 9.1.3 Panjang Jalan Menurut Kabupaten/Kota dan Jenis Permukaan Jalan di Provinsi Kalimantan Timur (km), 2018
Length of Road by Regency/Municipality and Type of Road Surface in Kalimantan Timur Province (km), 2018

Kabupaten/Kota Regency/Municipality	Jenis Permukaan Jalan Type of Road Surface			Jumlah Total
	Aspal Paved	Tidak Diaspal Not Paved	Lainnya Others	
(1)	(2)	(3)	(4)	(5)
Kabupaten/Regency				
1. Paser	336,88	752,32	14,77	1 103,97
2. Kutai Barat	1 901,11	1 486,91	216,26	3 604,28
3. Kutai Kartanegara	703,05	994,63	942,23	2 639,91
4. Kutai Timur	591,05	822,94	210,90	1 624,89
5. Berau	758,47	1 287,38	99,92	2 145,77
6. Penajam Paser Utara	433,29	967,59	51,29	1 452,17
7. Mahakam Ulu	...	737,59	...	737,59
Kota/Municipality				
1. Balikpapan	499,65	51,15	0,19	550,99
2. Samarinda	265,98	159,67	498,61	924,26
3. Bontang	72,96	14,78	118,63	206,37
Kalimantan Timur	5 191,08	7 157,57	2 111,03	14 459,68

Sumber/Source : Dinas Pekerjaan Umum Penataan Ruang dan Perumahan Rakyat Provinsi Kalimantan Timur/Public Works Department Spatial Planning and Housing of Kalimantan Timur Province

Tabel 9.1.4 Panjang Jalan Menurut Kabupaten/Kota dan Kondisi Jalan di Provinsi Kalimantan Timur (km), 2018
Length of Road by Regency/Municipality and Type of Road Conditions in Kalimantan Timur Province (km), 2018

Kabupaten/Kota Regency/Municipality	Kondisi Jalan Road Condition				Jumlah Total
	Baik Good	Sedang Average	Rusak Damaged	Rusak Berat Severely Damaged	
(1)	(2)	(3)	(4)	(5)	(6)
Kabupaten/Regency					
1. Paser	168,61	102,41	309,93	523,02	1 103,97
2. Kutai Barat	2 568,27	537,77	209,20	289,04	3 604,28
3. Kutai Kartanegara	1 288,13	552,89	438,07	360,82	2 639,91
4. Kutai Timur	231,88	710,45	373,23	309,33	1 624,89
5. Berau	696,41	706,31	528,83	214,22	2 145,77
6. Penajam Paser Utara	507,84	610,69	160,46	173,18	1 452,17
7. Mahakam Ulu	...	50,62	179,18	507,79	737,59
Kota/Municipality					
1. Balikpapan	435,75	198,57	10,74	13,57	658,63
2. Samarinda	533,99	256,37	60,59	201,71	1 052,66
3. Bontang	187,42	138,03	9,84	4,64	339,93
Kalimantan Timur	6 618,30	3 864,11	2 280,07	2 597,32	15 359,80

Sumber/Source : Dinas Pekerjaan Umum Penataan Ruang dan Perumahan Rakyat Provinsi Kalimantan Timur/Public Works Department Spatial Planning and Housing of Kalimantan Timur Province

Tabel 9.1.5 Panjang Jalan Negara Menurut Jenis Permukaan Jalan dan Kabupaten/Kota di Provinsi Kalimantan Timur (km), 2018
Table Length of State Roads by Type of Surface and Regency/Municipality in Kalimantan Timur Province (km), 2018

Kabupaten/Kota <i>Regency/Municipality</i>	Jenis Permukaan Jalan <i>Type of Surface</i>				Jumlah <i>Total</i>
	Aspal <i>Asphalted</i>	Tanah <i>Agregat</i>	Burda	Rigid	
(1)	(2)	(3)	(4)	(5)	(6)
Kabupaten/Regency					
1. Paser	84,33	-	-	-	84,33
2. Kutai Barat	369,50	3,90	-	34,67	408,07
3. Kutai Kartanegara	171,90	0,41	-	33,59	205,90
4. Kutai Timur	257,63	-	-	103,20	360,83
5. Berau	192,31	-	-	10,70	203,01
6. Penajam Paser Utara	104,96	-	-	27,14	132,10
7. Mahakam Ulu	-	-	-	-	-
Kota/Municipality					
1. Balikpapan	121,50	-	-	0,19	121,69
2. Samarinda	49,08	-	-	3,30	52,38
3. Bontang	139,29	-	-	3,31	142,60
Kalimantan Timur	1 490,50	4,31	-	216,10	1 710,91
2017	1 490,60	4,30	-	216,10	1 711,00
2016	1 505,00	7,60	-	197,34	1 709,94
2015	1 357,25	73,16	-	63,27	1 493,68
2014	1 357,25	73,16	-	63,27	1 493,68
2013	1 357,25	21,95	75,21	63,27	1 517,68

Sumber/*Source* : Dinas Pekerjaan Umum Penataan Ruang dan Perumahan Rakyat Provinsi Kalimantan Timur/*Public Works Department Spatial Planning and Housing of Kalimantan Timur Province*

TRANSPORTATION AND COMMUNICATION

Tabel 9.1.6 Panjang Jalan Negara Menurut Kondisi Jalan dan Kabupaten/Kota di Provinsi Kalimantan Timur (km), 2018
Length of State Roads by Road Condition and Regency/Municipality in Kalimantan Timur Province (km), 2018

Kabupaten/Kota Regency/Municipality	Kondisi Jalan Condition of Road				Jumlah Total
	Baik Good	Sedang Moderate	Rusak Damage	Rusak Berat Heavy Damage	
(1)	(2)	(3)	(4)	(5)	(6)
Kabupaten/Regency					
1. Paser	4,54	79,06	0,63	0,10	84,33
2. Kutai Barat	25,24	336,15	25,50	21,18	408,07
3. Kutai Kartanegara	10,74	192,56	2,10	0,50	205,90
4. Kutai Timur	0,80	334,63	15,00	10,40	360,83
5. Berau	11,72	177,62	12,20	1,47	203,01
6. Penajam Paser Utara	0,10	127,00	4,60	0,40	132,10
7. Mahakam Ulu	-	-	-	-	-
Kota/Municipality					
1. Balikpapan	8,79	112,50	0,40	-	121,69
2. Samarinda	13,02	37,67	1,48	0,21	52,38
3. Bontang	6,64	132,46	3,50	-	142,60
Kalimantan Timur	81,59	1 529,65	65,41	34,26	1 710,91
2017	81,59	1 529,65	65,41	34,26	1 710,91
2016	840,41	751,52	79,37	39,59	1 710,89
2015	912,89	525,53	41,23	14,01	1 493,66
2014	1 062,66	285,03	83,51	62,48	1 493,68
2013	847,24	436,44	136,64	73,35	1 493,67

Sumber/Source : Dinas Pekerjaan Umum Penataan Ruang dan Perumahan Rakyat Provinsi Kalimantan Timur/*Public Works Department Spatial Planning and Housing of Kalimantan Timur Province*

Tabel 9.1.7 Panjang Jalan Provinsi Menurut Jenis Permukaan Jalan dan Kabupaten/Kota di Provinsi Kalimantan Timur (km), 2018
Length of Provincial Roads by Type of Surface and Regency/Municipality in Kalimantan Timur Province (km), 2018

Kabupaten/Kota <i>Regency/Municipality</i>	Jenis Permukaan Jalan <i>Type of Surface</i>				Jumlah <i>Total</i>
	Aspal <i>Asphalted</i>	Tanah <i>Agregat</i>	Burda	Rigid	
(1)	(2)	(3)	(4)	(5)	(6)
Kabupaten/Regency					
1. Paser	14,45	-	-	-	14,45
2. Kutai Barat	-	-	-	-	0,00
3. Kutai Kartanegara	158,51	1,02	22,59	58,86	240,99
4. Kutai Timur	101,80	52,50	0,00	0,00	154,30
5. Berau	209,57	40,56	0,00	6,55	256,68
6. Penajam Paser Utara	54,93	-	-	24,15	79,08
7. Mahakam Ulu	-	-	-	-	0,00
Kota/Municipality					
1. Balikpapan	30,47	-	-	1,14	31,61
2. Samarinda	42,38	0,23	14,99	60,38	117,98
3. Bontang	-	-	-	-	0,00
Kalimantan Timur	612,12	94,31	37,58	151,08	895,09
2017	595,10	52,53	-	236,07	883,70
2016	1 081,02	306,40	117,60	156,57	1 661,59
2015	1 022,46	281,58	182,80	101,85	1 588,69
2014	1 063,45	282,58	185,10	65,25	1 596,38
2013	954,34	246,05	369,60	26,40	1 596,39

Sumber/*Source* : Dinas Pekerjaan Umum Penataan Ruang dan Perumahan Rakyat Provinsi Kalimantan Timur/*Public Works Department Spatial Planning and Housing of Kalimantan Timur Province*

Tabel 9.1.8 Panjang Jalan Provinsi Menurut Kondisi Jalan dan Kabupaten/Kota di Provinsi Kalimantan Timur (km), 2018
Length of State Provincial Roads by Road Condition and Regency/Municipality in Kalimantan Timur Province (km), 2018

Kabupaten/Kota Regency/Municipality	Kondisi Jalan Condition of Road				Jumlah Total
	Baik Good	Sedang Moderate	Rusak Damage	Rusak Berat Heavy Damage	
(1)	(2)	(3)	(4)	(5)	(6)
Kabupaten/Regency					
1. Paser	4,22	1,13	-	9,10	14,45
2. Kutai Barat	-	0,00	-	-	0,00
3. Kutai Kartanegara	118,22	53,56	25,78	43,43	240,99
4. Kutai Timur	56,27	0,34	40,76	56,93	154,30
5. Berau	135,65	3,80	79,72	37,51	256,68
6. Penajam Paser Utara	36,48	3,89	8,25	30,46	79,08
7. Mahakam Ulu	-	-	-	-	-
Kota/Municipality					
1. Balikpapan	20,81	3,70	7,10	-	31,61
2. Samarinda	72,79	2,91	17,16	25,12	117,98
3. Bontang	-	-	-	-	-
Kalimantan Timur	444,44	69,33	178,77	202,55	895,09
2017	426,16	29,85	224,28	203,39	883,68
2016	152,94	728,99	510,84	268,82	1 661,59
2015	912,89	525,53	41,23	14,03	1 493,68
2014	1 062,66	285,03	83,52	62,47	1 493,68
2013	847,24	436,44	136,64	73,36	1 493,68

Sumber/Source : Dinas Pekerjaan Umum Penataan Ruang dan Perumahan Rakyat Provinsi Kalimantan Timur/Public Works Department Spatial Planning and Housing of Kalimantan Timur Province

Tabel 9.1.9 Panjang Jalan Kabupaten/Kota Menurut Kabupaten/Kota dan Jenis Permukaan Jalan di Provinsi Kalimantan Timur (km), 2018
Length of Roads of Regency/Municipality by Regency/Municipality and Type of Road Surface in Kalimantan Timur Province (km), 2018

Kabupaten/Kota <i>Regency/ Municipality</i>	Jenis Permukaan Jalan <i>Type of Road Surface</i>			Jumlah <i>Total</i>
	Aspal <i>Pavement</i>	Tidak Diaspal <i>Not Paved</i>	Lainnya <i>Other</i>	
(1)	(2)	(3)	(4)	(5)
Kabupaten/Regency				
1 Paser	238,10	752,32	14,77	1 005,19
2 Kutai Barat	1 531,61	1 483,01	181,59	3 196,21
3 Kutai Kartanegara	372,64	970,60	849,78	2 193,02
4 Kutai Timur	231,62	766,44	111,70	1 109,76
5 Berau	356,59	1 246,82	82,67	1 686,08
6 Penajam Paser Utara	273,40	967,59	-	1 240,99
7 Mahakam Ulu	-	737,59	-	737,59
Kota/Municipality				
1 Balikpapan	454,18	51,15	-	505,33
2 Samarinda	225,02	159,67	497,61	882,30
3 Bontang	63,92	14,78	118,63	197,33
Jumlah/Total	3 747,08	7 149,97	1 856,75	12 753,80
2017	3 059,36	1 804,08	6 872,03	11 560,97

Sumber/Source : Dinas Pekerjaan Umum Penataan Ruang dan Perumahan Rakyat Provinsi Kalimantan Timur/*Public Works Department Spatial Planning and Housing of Kalimantan Timur Province*

Tabel 9.1.10 Panjang Jalan Kabupaten/Kota Menurut Kabupaten/Kota dan Kondisi Jalan di Provinsi Kalimantan Timur (km), 2018
Length of Roads of Regency/Municipality by Regency/Municipality and Road Condition in Kalimantan Timur Province (km), 2018

Kabupaten/Kota <i>Regency/Municipality</i>	Jenis Permukaan Jalan <i>Type of Road Surface</i>				Jumlah <i>Total</i>
	Baik <i>Good</i>	Sedang <i>Moderate</i>	Rusak <i>Damaged</i>	Rusak Berat <i>Severely Damaged</i>	
(1)	(2)	(3)	(4)	(5)	(6)
Kabupaten/Regency					
1 Paser	159,85	22,22	309,30	513,82	1 005,19
2 Kutai Barat	2 543,03	201,62	183,70	267,86	3 196,21
3 Kutai Kartanegara	1 159,17	306,77	410,19	316,89	2 193,02
4 Kutai Timur	174,81	375,48	317,47	242,00	1 109,76
5 Berau	549,04	524,89	436,91	175,24	1 686,08
6 Penajam Paser Utara	471,26	479,80	147,61	142,32	1 240,99
7 Mahakam Ulu	-	50,62	179,18	507,79	737,59
Kota/Municipality					
1 Balikpapan	406,15	82,37	3,24	13,57	505,33
2 Samarinda	448,18	215,79	41,95	176,38	882,30
3 Bontang	180,78	5,57	6,34	4,64	197,33
Jumlah/Total	6 092,27	2 265,13	2 035,89	2 360,51	12 753,80
2017	6 217,39	1 850,67	1 964,04	1 972,70	12 004,80

Sumber/Source : Dinas Pekerjaan Umum Penataan Ruang dan Perumahan Rakyat Provinsi Kalimantan Timur/*Public Works Department Spatial Planning and Housing of Kalimantan Timur Province*

Tabel 9.1.11 Banyak dan Panjang Jembatan Menurut Tingkat Pemerintahan yang Berwenang di Provinsi Kalimantan Timur, 2018

Table

Number and Length of Bridges by Level of Government Responsibility in Kalimantan Timur Province, 2018

Kabupaten/Kota Regency/Municipality	Negara State		Provinsi Provincial		Kabupaten/Kota Regency/Municipality	
	Jumlah Number of Bridge	Panjang Length (M)	Jumlah Number of Bridge	Panjang Length (M)	Jumlah Number of Bridge	Panjang Length (M)
(1)	(2)	(3)	(4)	(5)	(6)	(7)
Kabupaten/Regency						
1. Paser	98	2 356,80	27	877,11	1 120	...
2. Kutai Barat	45	1 354,40	27	838,15	345	9 394,00
3. Kutai Kartanegara	40	740,40	29	586,65	252	4 266,00
4. Kutai Timur	37	1 069,70	54	1 165,80	45	2 950,00
5. Berau	37	1 288,70	24	887,26	37	...
6. Penajam Paser Utara	-	-	-	-	44	669,00
7. Mahakam Ulu	-	-	6	126,00
Kota/Municipality						
1. Balikpapan	8	246,40	23	1 079,70
2. Samarinda	10	66,10	12	1 614,80	13	...
3. Bontang	11	282,00	-	-	57	851,00
Kalimantan Timur	286	7 404,50	202	7 175,47	1 913	18 130,00
2017	286	7 404,50	196	7 046,47	661	15 593,97
2016	301	8 035,20	435	6 992,70	853	16 616,90
2015	624	8 389,80	203	7 192,07	431	16 839,87
2014	624	8 389,80	182	5 238,98	625	15 059,78
2013	623	8 245,67	424	6 356,70	1 047	16 696,37

Sumber/Source : Dinas Pekerjaan Umum Penataan Ruang dan Perumahan Rakyat Provinsi Kalimantan Timur/*Public Works Department Spatial Planning and Housing of Kalimantan Timur Province*

Tabel 9.1.12 Jumlah Kendaraan Bermotor Menurut Jenis Kendaraan (Unit) di Provinsi Kalimantan Timur, 2018
Number of Motor Vehicles by Type (units) in Kalimantan Timur Province, 2018

Jenis Kendaraan Type of Motor Vehicles	Tidak Umum Non Public	Umum/ Perusahaan Public	Pemerintah Government	Jumlah Total
(1)	(2)	(3)	(4)	(5)
1. Mobil Penumpang/ Passenger Cars				
Sedan / <i>Sedan</i>	13 667	2 582	1 820	18 069
Jeep / <i>Jeep</i>	60 970	2 416	3 136	66 522
Station Wagon / <i>Station Wagon</i>	41 385	5 692	2 843	49 920
Mini Bus / <i>Mini Bus</i>	96 872	5 269	4 595	106 736
Lain-lain / <i>Others</i>	470	166	157	793
2. Mobil Barang/Goods Vehicles				
Pick Up / <i>Pick Up</i>	198 222	11 804	3 480	213 506
Deliver Van / <i>Deliver Van</i>	1 963	862	582	3 407
Truck / <i>Truck</i>	60	12	4	76
Tangki / <i>Tank</i>	6	2	712	8
Double Cabin / <i>Double Cabin</i>	9	4	2	15
Lain-lain / <i>Others</i>	311	46	57	414
3. Mobil Bus / Buses				
Bus Biasa / <i>Regular Bus</i>	4	2	404	6
Micro Bus / <i>Micro Bus</i>	19	1	2	22
Lain-lain / <i>Others</i>	260	120	19	399

Lanjutan Tabel/Continued Table 9.1.12

Jenis Kendaraan <i>Type of Motor Vehicles</i>	Tidak Umum <i>Non Public</i>	Umum/ Perusahaan <i>Public</i>	Pemerintah <i>Government</i>	Jumlah <i>Total</i>
(1)	(2)	(3)	(4)	(5)
4. Sepeda Motor/Motorcycle				
Sepeda Motor Solo / <i>Solo Motorcycle</i>	1 968 356	11 882	43 841	2 024 079
Sepeda Motor dan Kereta Samping / <i>Motorcycles and Side Trains</i>	993	585	505	2 083
Scooter / <i>Scooter</i>	155	7	5	167
Trail / <i>Trail</i>	35	7	5	47
Lain-lain / <i>Others</i>	-	-	-	-
5. Kendaraan Khusus/Special Vehicles				
Mobil Pemadam Kebakaran / <i>Fire Trucks</i>	191	133	255	579
Mobil Ambulance / <i>Ambulance</i>	357	110	690	1 157
Mobil Jenasah / <i>Hearse</i>	104	96	68	268
Fork Lift / <i>Fork Lifts</i>	46	50	43	139
Lain-lain / <i>Others</i>	1	1	-	2
Jumlah/Total	2 384 455	41 849	63 225	2 489 529
2017	2 570 324	63 382	75 989	2 709 695
2016	2 629 692	59 697	81 530	2 770 919
2015	2 501 475	50 116	109 608	2 661 199
2014	2 302 077	45 608	66 739	2 413 874

Sumber/Source : Kepolisian Daerah Provinsi Kalimantan Timur/Police Office of Kalimantan Timur Province

TRANSPORTATION AND COMMUNICATION

Tabel 9.1.13 Jumlah Kendaraan Bermotor Menurut Kabupaten/Kota (Unit), 2015 – 2018
Table – 2018
Number of Registered Motor Vehicles by Regency/Municipality (Units), 2015 – 2018

Kabupaten/Kota <i>Regency/Municipality</i>	2015	2016	2017	2018
(1)	(2)	(3)	(4)	(5)
Kabupaten/Regency				
1. Paser	159 844	164 864	171 432	179 444
2. Kutai Barat	98 001	100 773	105 370	106 453
3. Kutai Kartanegara	380 379	391 402	595 276	519 549
4. Kutai Timur	159 279	166 158	172 227	187 958
5. Berau	108 276	114 147	133 229	142 721
6. Penajam Paser Utara	108 258	111 988	118 183	123 096
7. Mahakam Ulu
Kota/Municipality				
1. Balikpapan	533 380	553 528	572 976	598 249
2. Samarinda	683 420	743 349	776 562	812 072
3. Bontang	145 196	149 734	154 440	160 378
Kalimantan Timur	2 376 033	2 495 943	2 799 695	2 829 920

Catatan/Note : Data Mahakam Ulu masih bergabung dengan Kutai Barat/Mahakam Ulu still join Kutai Barat

Sumber/Source : Kepolisian Daerah Provinsi Kalimantan Timur/Police Office of Kalimantan Timur Province

Tabel 9.1.14 Jumlah Kecelakaan Lalu Lintas Menurut Kabupaten/Kota di Provinsi Kalimantan Timur, 2018
Number of Traffic Accidents by Regency/Municipality in Kalimantan Timur Province, 2018

Kabupaten/Kota <i>Regency/Municipality</i>	Jumlah Kecelakaan <i>Accidents</i>	Jumlah Korban <i>Number of Victim</i>			Kerugian Material <i>Material Loss</i> (Ribu Rp)	
		Mati Died	Luka Berat Badly Injured	Luka Ringan Lightly Injured		Jumlah Total
(1)	(2)	(3)	(4)	(5)	(6)	(7)
Kabupaten/Regency						
1. Paser	68	33	9	94	136	483 400
2. Kutai Barat	41	17	13	46	76	272 200
3. Kutai Kartanegara	117	20	53	157	230	2 059 200
4. Kutai Timur	39	19	29	10	58	346 300
5. Berau	80	38	15	54	107	263 520
6. Penajam Paser Utara	49	23	28	33	84	358 050
7. Mahakam Ulu
Kota/Municipality						
1. Balikpapan	124	3	39	126	168	1 276 400
2. Samarinda	143	53	85	76	214	575 650
3. Bontang	62	9	10	70	89	998 500
Kalimantan Timur	723	215	281	666	1 162	6 633 220
2017	864	209	325	659	1 193	5 104 850
2016	551	324	303	324	951	3 692 350
2015	736	306	437	416	736	5 130 650
2014	1 041	365	486	774	1 625	6 641 875

Catatan/Note : Data Mahakam Ulu masih bergabung dengan Kutai Barat/Mahakam Ulu still join Kutai Barat

Sumber/Source : Kepolisian Daerah Provinsi Kalimantan Timur/Police Office of Kalimantan Timur Province

9.2 KOMUNIKASI

COMMUNICATION

Tabel 9.2.1 Jumlah Kantor Pos Pembantu Menurut Kabupaten/Kota di Provinsi Kalimantan Timur, 2015-2018
Table Number of Post Offices Subsidiaries by Regency/Municipality in Kalimantan Timur Province, 2015-2018

Kabupaten/Kota Regency/Municipality	2015	2016	2017	2018
(1)	(2)	(3)	(4)	(5)
Kabupaten/Regency				
1. Paser	6	6	6	6
2. Kutai Barat	7	7	7	7
3. Kutai Kartanegara	13	13	13	13
4. Kutai Timur	8	8	8	8
5. Berau	10	10	10	10
6. Penajam Paser Utara	4	4	4	4
7. Mahakam Ulu	-	-	-	-
Kota/Municipality				
1. Balikpapan	12	12	12	12
2. Samarinda	14	14	15	15
3. Bontang	3	3	3	3
Kalimantan Timur	77	77	78	78

Sumber/Source : Kantor Pos Samarinda/Samarinda Post Office

Tabel 9.2.2 Jumlah Agen Pos Menurut Kabupaten/Kota di Provinsi Kalimantan Timur, 2015-2018

Number of Post Agent by Regency/Municipality in Kalimantan Timur Province, 2015-2018

Kabupaten/Kota Regency/Municipality	2015	2016	2017	2018
(1)	(2)	(3)	(4)	(5)
Kabupaten/Regency				
1. Paser	-	-	-	2
2. Kutai Barat	-	-	1	1
3. Kutai Kartanegara	-	7	15	37
4. Kutai Timur	-	-	-	1
5. Berau	-	-	1	8
6. Penajam Paser Utara	-	-	-	2
7. Mahakam Ulu	-	-	-	-
Kota/Municipality				
1. Balikpapan	-	3	27	63
2. Samarinda	-	18	54	89
3. Bontang	-	1	5	16
Kalimantan Timur	-	29	103	219

Sumber/Source : Kantor Pos Samarinda/Samarinda Post Office

Tabel 9.2.3 Jumlah Kantor Pos Pembantu Menurut Kabupaten/Kota di Provinsi Kalimantan Timur, 2015-2018
Number of Post Offices Subsidiaries by Regency/Municipality in Kalimantan Timur Province, 2015-2018

Kabupaten/Kota <i>Regency/Municipality</i>	Menara BTS <i>BTS Tower</i>	Website Daerah <i>Regional Website</i>
(1)	(2)	(3)
Kabupaten/Regency		
1. Paser	82	3
2. Kutai Barat	73	8
3. Kutai Kartanegara	251	29
4. Kutai Timur	117	30
5. Berau	76	20
6. Penajam Paser Utara	62	6
7. Mahakam Ulu	17	5
Kota/Municipality		
1. Balikpapan	314	27
2. Samarinda	240	94
3. Bontang	36	28
Provinsi/Province		
Kalimantan Timur		9
Kalimantan Timur	1 268	259
2017	892	...
2016	892	73
2015	848	...
2014	1 024	...

Sumber/Source : Dinas Komunikasi dan Informatika Provinsi Kalimantan Timur/*Regional Communciation and Informatics Office of Kalimantan Timur Province*

BAB 10 PERBANKAN, INVESTASI, DAN KOPERASI

Chapter **10** BANKING, INVESTMENT, AND COOPERATIVE

Sektor Pertambangan dan Industri Makanan banyak diincar oleh **investor asing** total modal investasi

4,3 Triliun Rupiah atau **52%**

56% Penanaman modal dari **investor asing**

dilakukan untuk proyek di

KUTAI TIMUR **3,2** Triliun Rupiah

dan **SAMARINDA**

1,4 Triliun Rupiah

56% of investment from foreign investors was carried out for projects in Kutai Timur 3.2 trillion rupiahs and for projects in Samarinda 1.4 trillion rupiahs

The mining and food industry sector are mostly targeted by foreign investors with investment capital of 4.3 trillion rupiah or 52%

52%

Penanaman modal dari **investor domestik**

dilakukan untuk proyek di

PASER 7,9 Triliun Rupiah dan

KUTAI KARTANEGARA **5,4** Triliun Rupiah

52% of investment from domestic investors is done for projects in Paser (7.9 trillion rupiah) and Kutai Kartanegara (5.4 trillion rupiah)

Sektor Pertambangan

banyak diincar oleh **investor domestik** dengan modal investasi sebesar

12,6 Triliun Rupiah

atau **48%**

The Mining Sector is targeted by many domestic investors with investment capital of 12.6 trillion rupiah or 48%



ULASAN	DESCRIPTION
<p>BANK</p> <p>Menurut Undang-Undang Republik Indonesia Nomor 10 Tahun 1998, perbankan didefinisikan sebagai segala sesuatu yang menyangkut tentang bank, mencakup kelembagaan, kegiatan usaha, serta cara dan proses dalam melaksanakan kegiatan usahanya. Lebih lanjut, bank adalah badan usaha yang menghimpun dana dari masyarakat dalam bentuk simpanan dan menyalurkannya kepada masyarakat dalam bentuk kredit dan atau bentuk-bentuk lainnya dalam rangka meningkatkan taraf hidup rakyat banyak.</p> <p>Pada tahun 2018, di Kalimantan Timur terdapat 619 bank, yang terdiri dari satu kantor pusat, 97 kantor cabang, 388 kantor cabang pembantu, dan 133 kantor kas. Sementara itu, jika dirinci berdasarkan statusnya, terdapat 249 bank pemerintah, 178 bank pembangunan daerah, 186 bank swasta, dan 6 bank asing. Jika dirinci berdasarkan kabupaten/kota, Samarinda dan Balikpapan memiliki jumlah bank terbanyak di Kalimantan Timur dengan masing-masing sebanyak 238 dan 177 bank. Sementara di kabupaten/kota lainnya hanya terdapat 10 bank (Penasjam Paser Utara) hingga 42 bank (Kutai Kartanegara).</p> <p>Salah satu fungsi bank adalah penyaluran dana dalam bentuk kredit. Berdasarkan sektornya, posisi kredit bank umum dan bank perkreditan rakyat pada tahun 2018 di Kalimantan Timur yang tertinggi ada di sektor jasa lainnya dengan nilai kredit sebesar 18.571.854 miliar rupiah. Selanjutnya, sektor perdagangan besar dan eceran; reparasi mobil dan sepeda motor berada pada posisi tertinggi kedua dengan nilai 14.083.174 miliar rupiah.</p>	<p>BANK</p> <p><i>According to the laws of the republic of indonesia number 10, 1998, banking defined as everything related to, on the bank includes institutions, business activities, and how and processes in carrying out their business activities. Further, banks are business entity which collect saving fund from people in the form of saving and distribute it to their people in the form of credit and to increase or any other living standard many people.</i></p> <p><i>In 2018, Kalimantan timur had 619 bank, consisting of one headquarters, 97 offices, 388 assistant branch office, and 133 office cash. Meanwhile, according by status, there were 249 state banks, 178 regional development bank, 186 private banks, and 6 a foreign bank. Samarinda and Balikpapan have the highest number of banks, which is 238 and 177 banks respectively. While in other regencys / cities there are only 10 banks (Penasjam Paser Utara) to 42 banks (Kutai Kartanegara).</i></p> <p><i>One of the functions of banks is the distribution of funds in the form of credit. Based on the sector, the credit position of commercial banks and people's credit banks, in 2018 the highest in other service sectors with a credit value of 18,571,854 billion rupiah. Furthermore, the wholesale and retail trade sector; car and motorcycle repair is in the second highest position with 14,083,174 billion rupiah.</i></p>

ULASAN	DESCRIPTION
<p>INVESTASI</p> <p>Investasi, atau penanaman modal, merupakan segala bentuk kegiatan menanam modal, baik oleh penanam modal dalam negeri maupun penanam modal asing untuk melakukan usaha di wilayah tersebut. Pada tahun 2018 di Kalimantan Timur, realisasi penanaman modal dalam negeri adalah sebesar 25.941.962,10 juta rupiah dengan 520 proyek, dari rencana modal sebesar 25.457.095,45 juta rupiah untuk 419 proyek. Dari jumlah tersebut, bidang usaha pertambangan memperoleh realisasi investasi terbesar dengan nilai 12.559.385,40 juta rupiah.</p> <p>Sementara itu, pada tahun yang sama, realisasi penanaman modal asing adalah sebesar 587.501,60 ribu dolar Amerika dengan 513 proyek, dari rencana modal sebesar 595.318,13 ribu dolar Amerika dengan 36 proyek. Sama seperti pada realisasi penanaman modal dalam negeri, pada realisasi penanaman modal asing pun bidang usaha pertambangan memperoleh realisasi investasi terbesar dengan nilai 188.736,00 ribu dolar Amerika.</p> <p>KOPERASI</p> <p>Pada tahun 2018, di Kalimantan Timur terdapat 5.342 koperasi, dengan jumlah koperasi aktif sebanyak 3.464 koperasi. Kota Samarinda memiliki koperasi aktif terbanyak dengan 847 koperasi aktif, diikuti oleh Kutai Timur dan Kutai Kartanegara dengan masing-masing 583 dan 495 koperasi aktif. Sementara itu, Mahakam Ulu memiliki jumlah koperasi aktif paling sedikit, baik secara absolut maupun persentase, dengan 46 koperasi aktif dari total 119 koperasi (38,40%).</p>	<p>INVESTATION</p> <p><i>Investment, or investment, is any form of investment activity, both by domestic investors and foreign investors to do business in the region. In 2018 in Kalimantan Timur, the domestic investment plan was 25,941,962.10 million with 520 projects, out of a planned capital of 25,457,095.45 million for 419 projects. Of these, the mining business sector obtained the largest investment with 12,559,385.40 million rupiahs.</i></p> <p><i>Meanwhile, in the same year, the realization of foreign investment amounted to 587,501.60 thousand US dollars with 513 projects, out of a planned capital of 595,318.13 thousand US dollars with 36 projects. Either domestic and foreign investment, the mining sector was the largest investment with 188,736.00 thousand US dollars.</i></p> <p>COOPERATIVE</p> <p><i>In 2018, there were 5,342 cooperatives in Kalimantan Timur, with 3,464 active cooperatives. Samarinda had 847 active cooperatives, second place by Kutai Timur and Kutai Kartanegara with 583 and 495 active cooperatives respectively. Meanwhile, Mahakam Ulu had the smallest number of cooperatives, both absolute numbers and percentages, with 46 active cooperatives from 119 cooperatives (38.40%).</i></p>

Gambar 10.1 Realisasi PMDN dan PMA Menurut Kabupaten/Kota di Provinsi Kalimantan Timur (triliun rupiah), 2018
Figure
 Domestic and Foreign Investment Realization by Regency/Municipality in Kalimantan Timur Province (trillion rupiah), 2018

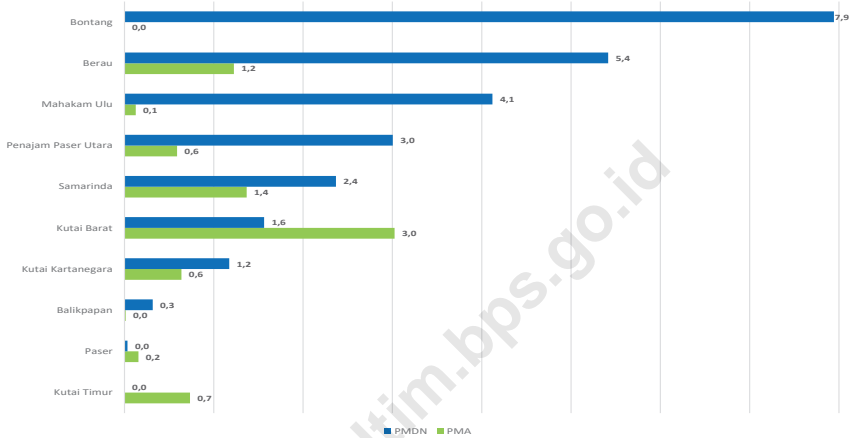

Sumber/Source : Dinas Penanaman Modal dan Pelayanan Terpadu Satu Pintu Provinsi Kalimantan Timur/Investment and One Stop Integrated Services Office of Kalimantan Timur Province

Gambar 10.2 Jumlah Kantor Bank dan Koperasi Aktif Menurut Kabupaten/Kota di Provinsi Kalimantan Timur, 2018
Figure
 Number of Bank Offices and Active Cooperatives by Regency/Municipality in Kalimantan Timur Province, 2018

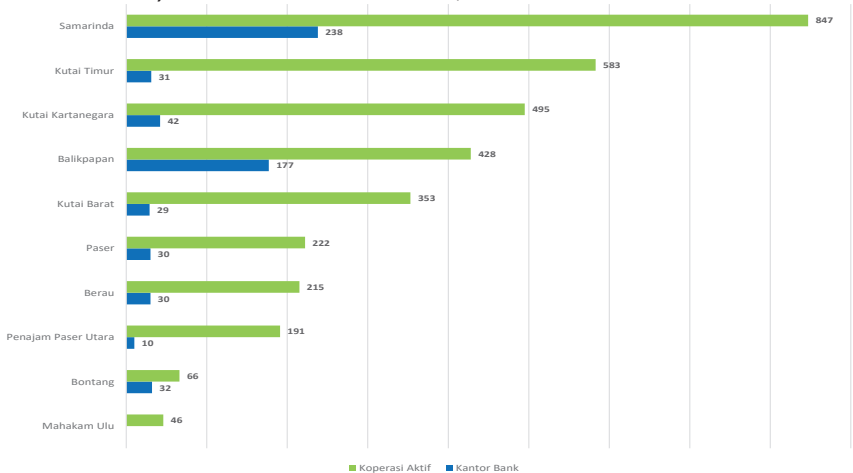

Sumber/Source : LBU dan LBUS, Kantor Perwakilan Bank Indonesia Provinsi Kalimantan Timur/Representative Office of Bank Indonesia of Kalimantan Timur Province

10.1 PERBANKAN

BANKING

Tabel 10.1.1 Jumlah Kantor Bank Umum Menurut Status di Provinsi Kalimantan Timur, 2018
Number of Bank Offices by Offices Status in Kalimantan Timur Province, 2018

Status Kantor <i>Offices Status</i>	Kantor Pusat <i>Head Office</i>	Kantor Cabang <i>Branch Office</i>	Cabang Pembantu <i>Sub-Branch Office</i>	Kantor Kas <i>Cash Office</i>	Jumlah <i>Total</i>
(1)	(2)	(3)	(4)	(5)	(6)
Pemerintah	-	21	195	33	249
Bank Pembangunan Daerah	1	12	75	90	178
Bank Swasta	-	58	118	10	186
Bank Asing	-	6	-	-	6
Jumlah/Total	1	97	388	133	619
2017	1	92	392	122	607
2016	1	94	380	124	599
2015	1	109	434	122	666
2014	1	99	346	90	536
2013	1	94	331	74	500

Sumber/Source : LBU dan LBUS, Kantor Perwakilan Bank Indonesia Provinsi Kalimantan Timur/
Representative Office of Bank Indonesia of Kalimantan Timur Province

Tabel 10.1.2 Jumlah Kantor Bank Menurut Kabupaten/Kota di Provinsi Kalimantan Timur, 2014-2018
Number of Bank Offices by Regency/Municipality in Kalimantan Timur Province, 2014-2018

Kabupaten/Kota Regency/Municipality	2014	2015	2016	2017	2018
(1)	(2)	(3)	(4)	(5)	(6)
Kabupaten/Regency					
1. Paser	25	26	26	26	30
2. Kutai Barat	9	11	16	25	29
3. Kutai Kartanegara	39	45	39	41	42
4. Kutai Timur	25	25	27	26	31
5. Berau	23	23	27	28	30
6. Penajam Paser Utara	7	7	9	9	10
7. Mahakam Ulu	-	-	-	-	-
Kota/Municipality					
1. Balikpapan	175	186	186	178	177
2. Samarinda	195	238	236	241	238
3. Bontang	38	33	33	32	32
Kalimantan Timur	536	594	599	606	619

Catatan/Note : Kutai Barat termasuk Mahakam Ulu; Data bank termasuk: Kantor Pusat (KP), Kantor Cabang (KC), Kantor Cabang Pembantu (KCP), dan Kantor Kas (KK); Data bank termasuk: Bank Umum Konvensional dan Bank Umum Syariah/Unit Usaha Syariah/Kutai Barat includes Mahakam Ulu; Bank data including: Head Office (KP), Branch Office (KC), Sub-Branch Office (KCP), and Cash Office (KK); Bank data include: Conventional Commercial Bank and Sharia (Islamic) Commercial Bank / Sharia Business Unit

Sumber/Source : LBU dan LBUS, Kantor Perwakilan Bank Indonesia Provinsi Kalimantan Timur / Representative Office of Bank Indonesia of Kalimantan Timur Province

Tabel 10.1.3 Jumlah Bank Umum dan BPR Menurut Kabupaten/Kota di Provinsi Kalimantan Timur, 2018
Number of Commercial Banks and Rural Banks by Regency /Municipality in Kalimantan Timur Province, 2018

Kabupaten/Kota Regency/Municipality	Bank Umum Commercial Banks		BPR Rural Banks	
	Konvensional Conventional	Syariah Sharia	Konvensional Conventional	Syariah Sharia
(1)	(2)	(3)	(4)	(5)
Kabupaten/Regency				
1 Paser	30	-	-	-
2 Kutai Barat *)	29	-	1	-
3 Kutai Kartanegara	41	1	3	-
4 Kutai Timur	31	-	2	-
5 Berau	30	-	1	-
6 Penajam Paser Utara	10	-	-	1
7 Mahakam Ulu	-	-	-	-
Kota/Municipality				
1 Balikpapan	150	27	3	1
2 Samarinda	200	38	7	-
3 Bontang	31	1	3	-
Kalimantan Timur	552	67	20	2
2017	519	76	21	2
2016	525	74	42	2
2015	509	85	42	2

Catatan/Note : Kutai Barat termasuk Mahakam Ulu; Data bank termasuk: Kantor Pusat (KP), Kantor Cabang (KC), Kantor Cabang Pembantu (KCP), dan Kantor Kas (KK); Data bank termasuk: Bank Umum Konvensional dan Bank Umum Syariah/Unit Usaha Syariah/Kutai Barat includes Mahakam Ulu; Bank data including: Head Office (KP), Branch Office (KC), Sub-Branch Office (KCP), and Cash Office (KK); Bank data include: Conventional Commercial Bank and Sharia (Islamic) Commercial Bank / Sharia Business Unit

Sumber/Source : LBU dan LBUS, Kantor Perwakilan Bank Indonesia Provinsi Kalimantan Timur/ Representative Office of Bank Indonesia of Kalimantan Timur Province

Tabel 10.1.4 Posisi Kredit Bank Umum dan BPR Menurut Sektor Ekonomi berdasarkan Lokasi Proyek di Provinsi Kalimantan Timur (Miliar Rp), 2017-2018
Outstanding of Bank Credits by Economic Sector in Kalimantan Timur Province (Billion Rps), 2017 – 2018

Sektor Ekonomi <i>Economic Sector</i>	2017	2018
(1)	(2)	(3)
Pertanian, Kehutanan, dan Perikanan <i>Agriculture, Forestry and Fishing</i>	849 450	745 260
Pertambangan dan Penggalian <i>Mining and Quarrying</i>	2 809 712	4 198 635
Industri Pengolahan <i>Manufacturing</i>	5 103 770	6 046 773
Pengadaan Listrik dan Gas <i>Electricity and Gas</i>	1 588 605	1 670 785
Pengadaan Air, Pengelolaan Sampah, Limbah dan Daur Ulang <i>Water supply, Sewerage, Waste Management and Remediation Activities</i>	26 322	36 129
Konstruksi <i>Construction</i>	4 731 896	5 868 948
Perdagangan Besar dan Eceran; Reparasi Mobil dan Sepeda Motor <i>Wholesale and Retail Trade; Repair of Motor Vehicles and Motorcycles</i>	13 760 193	14 083 174
Transportasi dan Pergudangan <i>Transportation and Storage</i>	3 096 446	3 598 602
Penyediaan Akomodasi dan Makan Minum <i>Accommodation and Food Service Activities</i>	1 949 748	1 962 645
Informasi dan Komunikasi <i>Information and Communication</i>	131 685	114 308
Jasa Keuangan dan Asuransi <i>Financial and Insurance Activities</i>	639 992	871 802
Real Estat <i>Real Estate Activities</i>	2 186 762	2 207 861
Jasa Perusahaan <i>Business Activities</i>	1 907 572	2 118 185

Lanjutan Tabel/Continued Table 10.1.4

Sektor Ekonomi <i>Economic Sector</i>	2017	2018
(1)	(2)	(3)
Administrasi Pemerintahan, Pertahanan dan Jaminan Sosial Wajib <i>Public Administration and Defence; Compulsory Social Security</i>	9 216	23 681
Jasa Pendidikan <i>Education</i>	93 923	82 354
Jasa Kesehatan dan Kegiatan Sosial <i>Human Health and Social Work Activities</i>	162 486	201 189
Jasa lainnya <i>Other Services Activities</i>	16 207 558	18 571 854

Catatan/Note : Mulai bulan Februari 2018, sektor ekonomi mengalami penambahan menjadi 17 sektor dari sebelumnya 10 sektor/*Beginning in February 2018, the economic sector expanded to 17 sectors from the previous 10 sectors*

Sumber/Source : Statistik Ekonomi Keuangan Daerah Kaltim (SEKDA), Kantor Perwakilan Bank Indonesia Provinsi Kalimantan Timur/*Regional Economic Finance Statistics of Kalimantan Timur, Representative Office of Bank Indonesia of Kalimantan Timur Province*

https://www.bps.go.id

Tabel 10.1.5 Posisi Kredit Bank Umum dan BPR Menurut Kabupaten/Kota berdasarkan Lokasi Proyek di Provinsi Kalimantan Timur (Miliar Rp), 2014-2018
Outstanding of Bank Credits by Regency/Municipality in Kalimantan Timur Province (Billion Rp), 2014 – 2018

Kabupaten/Kota Regency/Municipality	2014	2015	2016	2017	2018
(1)	(2)	(3)	(4)	(5)	(6)
Kabupaten/Regency					
1. Paser	2 505	2 717	3 218	3 186	3 672
2. Kutai Barat	3 286	2 373	1 893	1 952	2 944
3. Kutai Kartanegara	12 864	13 118	12 905	11 721	15 837
4. Kutai Timur	6 247	6 771	9 007	9 582	9 062
5. Berau	5 867	5 699	5 944	4 876	7 852
6. Penajam Paser Utara	1 724	2 140	1 615	1 597	2 055
7. Mahakam Ulu	-	-	-	-	-
Kota/Municipality					
1. Balikpapan	28 645	29 128	29 439	28 815	34 241
2. Samarinda	25 908	25 778	26 091	25 108	25 857
3. Bontang	13 590	10 716	10 349	8 289	9 251

Catatan/Note : Kutai Barat termasuk Mahakam Ulu/*Kutai Barat includes Mahakam Ulu*

Sumber/Source : Statistik Ekonomi Keuangan Daerah Kaltim (SEKDA), Kantor Perwakilan Bank Indonesia Provinsi Kalimantan Timur/*Regional Economic Finance Statistics of Kalimantan Timur, Representative Office of Bank Indonesia of Kalimantan Timur Province*

Tabel 10.1.6 Posisi Akhir Tahun Deposito Berjangka Bank Umum dan BPR menurut Kabupaten/Kota berdasarkan lokasi Kantor Penghimpun Dana di Provinsi Kalimantan Timur (Miliar Rp) di Provinsi Kalimantan Timur, 2015-2018
Outstanding of Time Deposits and Certificates by Regency/Municipality in Kalimantan Timur Province (Billion Rp) di Kalimantan Timur Province, 2015-2018

Kabupaten/Kota Regency/Municipality	2015	2016	2017	2018
(1)	(2)	(3)	(4)	(5)
Kabupaten/Regency				
1. Paser	767	701	736	1 079
2. Kutai Barat	-	-	241	252
3. Kutai Kartanegara	1 036	1 156	1 027	1 076
4. Kutai Timur	471	722	902	1 012
5. Berau	1 425	1 150	1 303	1 411
6. Penajam Paser Utara	-	-	70	89
7. Mahakam Ulu	-	-	-	-
Kota/Municipality				
1. Balikpapan	7 254	7 679	7 429	8 758
2. Samarinda	11 818	11 394	11 636	13 889
3. Bontang	1 372	1 124	1 242	1 311
Kalimantan Timur	24 143	23 926	24 586	28 876

Catatan/Note : Kutai Kartanegara termasuk Kutai Barat dan Mahakam Hulu; Balikpapan termasuk Penajam Paser Utara/Kutai Kartanegara includes Kutai Barat and Mahakam Hulu; Balikpapan including Penajam Paser Utara

Sumber/Source : Statistik Ekonomi Keuangan Daerah Kaltim (SEKDA), Kantor Perwakilan Bank Indonesia Provinsi Kalimantan Timur/Regional Economic Finance Statistics of Kalimantan Timur, Representative Office of Bank Indonesia of Kalimantan Timur Province

Tabel 10.1.7 Posisi Tabungan (Tabanas) Pada Akhir Tahun Bank Umum dan BPR Menurut Kabupaten/Kota berdasarkan Lokasi Kantor Penghimpun Dana di Provinsi Kalimantan Timur, 2017-2018
Position of Deposits (Tabanas) At the End of the Year Commercial Banks and Rural Banks by Regency / Municipality by Location of Fund Holders Office in Kalimantan Timur Province, 2017-2018

Kabupaten/Kota Regency/Municipality	Desember 2017 December 2017		Desember 2018 December 2018	
	Penabung Savers	Nilai (Juta Rp) Amount (Million Rps)	Penabung Savers	Nilai (Juta Rp) Amount (Million Rps)
(1)	(2)	(3)	(4)	(5)
Kabupaten/Regency				
1. Paser	1 471	1 567 321	1 631	1 752 308
2. Kutai Barat	113 828	802 836	129 541	1 042 646
3. Kutai Kartanegara	563 848	3 150 379	635 050	3 286 444
4. Kutai Timur	305 414	2 126 511	351 858	2 598 792
5. Berau	232 945	1 867 024	292 736	2 424 256
6. Penajam Paser Utara	110 713	441 784	126 464	523 088
7. Mahakam Ulu	-	-	-	-
Kota/Municipality				
1. Balikpapan	1 047 953	11 110 409	1 134 600	14 863 405
2. Samarinda	1 246 099	14 024 182	1 354 227	14 863 405
3. Bontang	250 202	2 485 480	271 572	2 737 579
Kalimantan Timur	3 872 473	37 575 926	4 297 679	44 091 924

Catatan/Note : Kutai Kartanegara termasuk Kutai Barat dan Mahakam Hulu; Balikpapan termasuk Penajam Paser Utara/Kutai Kartanegara includes Kutai Barat and Mahakam Hulu; Balikpapan including Penajam Paser Utara

Sumber/Source : Statistik Ekonomi Keuangan Daerah Kaltim (SEKDA), Kantor Perwakilan Bank Indonesia Provinsi Kalimantan Timur/Regional Economic Finance Statistics of Kalimantan Timur, Representative Office of Bank Indonesia of Kalimantan Timur Province

10.2 INVESTASI
INVESTMENT

Tabel 10.2.1 Rencana Penanaman Modal Dalam Negeri di Provinsi Kalimantan Timur, 2010-2018
Table Approved Domestic Investment in Kalimantan Timur Province, 2010 – 2018

Tahun Year	Jumlah Proyek Projects	Modal Capital (Juta Rp)	Tenaga Kerja/Workers	
			Indonesia Indonesian	Asing Foreign
(1)	(2)	(3)	(4)	(5)
2010	15	163 812,38	4 095	-
2011	78	71 229 379,88	52 888	298
2012	36	9 007 225,70	17 802	-
2013	236	34 110 240,30	55 716	-
2014	48	41 671 586,67	3 063	-
2015	124	23 935 504,40	23 741	1
2016	317	56 221 706,80	24 526	92
2017	625	50 052 325,60	23 492	28
2018	419	25 457 095,45	12 259	5

Catatan/Note : 2010 - 2013 adalah IPMK 14 Kabupaten/Kota/based IPMK 14 Regencies/Municipalities; 2014 - 2018 adalah IPMK 10 Kabupaten/Kota/based IPMK 10 Regencies/Municipalities; Di luar investasi Migas, Perbankan, Lembaga Keuangan Non Bank, Asuransi, Sewa Guna Usaha, dan Industri Rumah Tangga/ Beyond Oil and Gas investment, Banking, Non-Bank Financial Institutions, Insurance, Leasing, and Home Industry

Sumber/Source : Dinas Penanaman Modal dan Pelayanan Terpadu Satu Pintu Provinsi Kalimantan Timur/Investment and One Stop Integrated Services Office of Kalimantan Timur Province

Tabel 10.2.2 Realisasi Penanaman Modal Dalam Negeri di Provinsi Kalimantan Timur, 2010-2018
Domestic Investment Realization in Kalimantan Timur Province, 2010 – 2018

Tahun Year	Jumlah Proyek Projects	Modal Capital (Juta Rp)	Tenaga Kerja/Workers	
			Indonesia Indonesian	Asing Foreign
(1)	(2)	(3)	(4)	(5)
2010	49	7 881 289,78	6 049	-
2011	56	16 196 330,39	12 227	14
2012	44	7 709 270,00	50 240	114
2013	103	18 441 377,30	36 552	6
2014	60	12 983 049,70	9 505	41
2015	143	9 611 313,10	24 825	25
2016	243	6 885 124,60	29 023	30
2017	357	10 980 216,40	9 236	58
2018	520	25 941 962,10	12 935	298

Catatan/Note : 2010 - 2013 adalah IPMK 14 Kabupaten/Kota/based IPMK 14 Regencies/Municipalities; 2014 - 2018 adalah IPMK 10 Kabupaten/Kota/based IPMK 10 Regencies/Municipalities; Di luar investasi Migas, Perbankan, Lembaga Keuangan Non Bank, Asuransi, Sewa Guna Usaha, dan Industri Rumah Tangga/ Beyond Oil and Gas investment, Banking, Non-Bank Financial Institutions, Insurance, Leasing, and Home Industry

Sumber/Source : Dinas Penanaman Modal dan Pelayanan Terpadu Satu Pintu Provinsi Kalimantan Timur/Investment and One Stop Integrated Services Office of Kalimantan Timur Province

Tabel 10.2.3 Rencana Penanaman Modal Dalam Negeri Menurut Sektor Ekonomi di Provinsi Kalimantan Timur, 2018
Domestic Investment Plan by Economic Sector in Kalimantan Timur Province, 2018

Bidang Usaha <i>Line of Bussiness</i>	Jumlah Proyek <i>Projects</i>	Rencana Investasi <i>Plan of Investment</i> (Juta Rp)	Tenaga Kerja/ <i>Workers</i>	
			Indonesia <i>Indonesian</i>	Asing <i>Foreign</i>
(1)	(2)	(3)	(4)	(5)
I. SEKTOR PRIMER				
1. Tanaman Pangan & Perkebunan	22	11 342 374,24	5 168	-
2. Peternakan	3	227 079,88	106	-
3. Kehutanan	12	446 018,00	787	-
4. Perikanan	1	31 049,04	-	-
5. Pertambangan	64	8 343 819,06	2 245	2
II. SEKTOR SEKUNDER				
1. Industri Makanan	16	1 254 001,64	689	-
2. Industri Tekstil	-	-	-	-
3. Industri Barang dari Kulit & Alas Kaki	-	-	-	-
4. Industri Kayu	6	1 040 957,73	107	-
5. Industri Kertas & Pencetakan	-	-	-	-
6. Industri Kimia & Farmasi	2	282 442,43	133	-
7. Industri Karet & Plastik	-	-	-	-
8. Industri Mineral Non Logam	1	160 000,00	20	-
9. Industri Logam, Mesin & Elektronik	5	20 201,10	77	-
10. Industri Instrumen Kedokteran, Presisi, Optik dan Jam	-	-	-	-

Lanjutan Tabel/Continued Table 10.2.3

Bidang Usaha <i>Line of Bussiness</i>	Jumlah Proyek <i>Projects</i>	Rencana Investasi <i>Plan of Investment</i> (Juta Rp)	Tenaga Kerja/ <i>Workers</i>	
			Indonesia <i>Indonesian</i>	Asing <i>Foreign</i>
(1)	(2)	(3)	(4)	(5)
11. Industri Kendaraan Bermotor & Alat Transportasi Lain	8	30 660,00	54	-
12. Industri Lainnya	4	31 643,38	218	-
III. SEKTOR TERSIER				
1. Listrik, Gas dan Air	1	261 815,87	-	1
2. Konstruksi	50	545 317,07	174	50
3. Perdagangan & Reparasi	129	321 886,48	1 241	129
4. Hotel & Restoran	11	42 776,83	12	11
5. Transportasi, Gudang & Komunikasi	39	632 498,60	574	39
6. Perumahan, Kawasan Industri & Perkantoran	12	162 606,80	149	12
7. Jasa Lainnya	33	279 947,29	505	33
Jumlah/Total	419	25 457 095,45	12 259	5
2017	625	50 052 325,60	23 492	28

Catatan/Note : IPMK 10 Kabupaten/Kota/based IPMK 10 Regencies/Municipalities; Di luar investasi Migas, Perbankan, Lembaga Keuangan Non Bank, Asuransi, Sewa Guna Usaha, dan Industri Rumah Tangga/ Beyond Oil and Gas investment, Banking, Non-Bank Financial Institutions, Insurance, Leasing, and Home Industry

Sumber/Source : Dinas Penanaman Modal dan Pelayanan Terpadu Satu Pintu Provinsi Kalimantan Timur/Investment and One Stop Integrated Services Office of Kalimantan Timur Province

Tabel 10.2.4 Realisasi Proyek Penanaman Modal Dalam Negeri Menurut Sektor Ekonomi di Provinsi Kalimantan Timur, 2018
Domestic Investment Project Realization by Economic Sector in Kalimantan Timur Province, 2018

Bidang Usaha <i>Line of Bussiness</i>	Jumlah Proyek <i>Projects</i>	Realisasi Investasi <i>Realization of Investment (Juta Rp)</i>	Tenaga Kerja/ <i>Workers</i>	
			Indonesia <i>Indonesian</i>	Asing <i>Foreign</i>
(1)	(2)	(3)	(4)	(5)
I. SEKTOR PRIMER				
1. Tanaman Pangan & Perkebunan	125	3 747 269,70	4 601	3
2. Peternakan	1	-	-	-
3. Kehutanan	5	602 835,40	151	-
4. Perikanan	-	-	-	-
5. Pertambangan	73	12 559 385,40	3 568	12
II. SEKTOR SEKUNDER				
1. Industri Makanan	68	1 687 495,70	1 454	-
2. Industri Tekstil	-	-	-	-
3. Industri Barang dari Kulit & Alas Kaki	-	-	-	-
4. Industri Kayu	12	264 104,30	21	-
5. Industri Kertas & Pencetakan	-	-	-	-
6. Industri Kimia & Farmasi	17	1 034,70	192	-
7. Industri Karet & Plastik	2	-	-	-
8. Industri Mineral Non Logam	12	17 919,90	29	-
9. Industri Logam, Mesin & Elektronik	-	-	-	-
10. Industri Instrumen Kedokteran, Presisi, Optik dan Jam	-	-	-	-

Lanjutan Tabel/Continued Table 10.2.4

Bidang Usaha <i>Line of Bussiness</i>	Jumlah Proyek <i>Projects</i>	Realisasi Investasi <i>Realization of Investment (Juta Rp)</i>	Tenaga Kerja/ <i>Workers</i>	
			Indonesia <i>Indonesian</i>	Asing <i>Foreign</i>
(1)	(2)	(3)	(4)	(5)
11. Industri Kendaraan Bermotor & Alat Transportasi Lain	12	7 620,00	50	-
12. Industri Lainnya	-	-	-	-
III. SEKTOR TERSIER				
1. Listrik, Gas dan Air	30	2 559 556,90	725	282
2. Konstruksi	14	3 204 289,50	1 193	-
3. Perdagangan & Reparasi	59	82 557,40	251	-
4. Hotel & Restoran	14	480,00	29	-
5. Transportasi, Gudang & Komunikasi	32	165 403,80	270	-
6. Perumahan, Kawasan Industri & Perkantoran	17	26 874,40	86	-
7. Jasa Lainnya	27	1 015 135,00	315	1
Jumlah/Total	520	25 941 962,10	12 935	298
2017	357	10 980 216,40	9 236	58

Catatan/Note : IPMK 10 Kabupaten/Kota/based IPMK 10 Regencies/Municipalities; Di luar investasi Migas, Perbankan, Lembaga Keuangan Non Bank, Asuransi, Sewa Guna Usaha, dan Industri Rumah Tangga/ *Beyond Oil and Gas investment, Banking, Non-Bank Financial Institutions, Insurance, Leasing, and Home Industry*

Sumber/Source : Dinas Penanaman Modal dan Pelayanan Terpadu Satu Pintu Provinsi Kalimantan Timur/*Investment and One Stop Integrated Services Office of Kalimantan Timur Province*

Tabel 10.2.5 Rencana Penanaman Modal Dalam Negeri Menurut Kabupaten/Kota di Provinsi Kalimantan Timur, 2018
Domestic Investment Plan by Regency/Municipality in Kalimantan Timur Province, 2018

Kabupaten/Kota <i>Regency/Municipality</i>	Jumlah Proyek <i>Projects</i>	Rencana Investasi <i>Plan of Investment</i> (Juta Rp)	Tenaga Kerja/ <i>Workers</i>	
			Indonesia <i>Indonesian</i>	Asing <i>Foreign</i>
(1)	(2)	(3)	(4)	(5)
Kabupaten/Regency				
1. Paser	3	556 731,75	-	-
2. Kutai Barat	7	1 259 038,50	80	-
3. Kutai Kartanegara	124	12 471 761,46	5 320	-
4. Kutai Timur	15	1 972 848,67	2 669	-
5. Berau	28	4 429 535,18	1 014	-
6. Penajam Paser Utara	50	1 293 273,41	1 120	-
7. Mahakam Ulu	-	-	-	-
Kota/Municipality				
1. Balikpapan	15	1 344 105,11	285	2
2. Samarinda	153	1 326 550,00	1 421	3
3. Bontang	24	803 251,37	350	-
Kalimantan Timur	419	25 457 095,45	12 259	5
2017	625	50 052 325,60	23 492	28

Catatan/Note : IPMK 10 Kabupaten/Kota/based IPMK 10 Regencies/Municipalities; Di luar investasi Migas, Perbankan, Lembaga Keuangan Non Bank, Asuransi, Sewa Guna Usaha, dan Industri Rumah Tangga/ Beyond Oil and Gas investment, Banking, Non-Bank Financial Institutions, Insurance, Leasing, and Home Industry

Sumber/Source : Dinas Penanaman Modal dan Pelayanan Terpadu Satu Pintu Provinsi Kalimantan Timur/Investment and One Stop Integrated Services Office of Kalimantan Timur Province

Tabel 10.2.6 Realisasi Proyek Penanaman Modal Dalam Negeri Menurut Kabupaten/Kota di Provinsi Kalimantan Timur, 2018
Domestic Investment Project Realization by Regency/Municipality in Kalimantan Timur Province, 2018

Kabupaten/Kota <i>Regency/Municipality</i>	Jumlah Proyek Projects	Realisasi Investasi <i>Realization of Investment (Juta Rp)</i>	Tenaga Kerja/ <i>Workers</i>	
			Indonesia <i>Indonesian</i>	Asing <i>Foreign</i>
(1)	(2)	(3)	(4)	(5)
Kabupaten/Regency				
1. Paser	37	7 944 240,90	1 843	1
2. Kutai Barat	31	3 004 858,10	1 512	10
3. Kutai Kartanegara	118	5 416 185,30	2 887	284
4. Kutai Timur	92	1 563 296,50	2 293	-
5. Berau	69	4 120 756,00	2 419	3
6. Penajam Paser Utara	36	315 473,80	83	-
7. Mahakam Ulu	5	33 826,50	-	-
Kota/Municipality				
1. Balikpapan	40	1 172 455,60	578	-
2. Samarinda	72	2 367 884,70	1 208	-
3. Bontang	20	2 984,70	112	-
Kalimantan Timur	520	25 941 962,10	12 935	298
2017	357	10 980 216,40	9 236	58

Catatan/Note : IPMK 10 Kabupaten/Kota/based IPMK 10 Regencies/Municipalities; Di luar investasi Migas, Perbankan, Lembaga Keuangan Non Bank, Asuransi, Sewa Guna Usaha, dan Industri Rumah Tangga/ *Beyond Oil and Gas investment, Banking, Non-Bank Financial Institutions, Insurance, Leasing, and Home Industry*

Sumber/Source : Dinas Penanaman Modal dan Pelayanan Terpadu Satu Pintu Provinsi Kalimantan Timur/*Investment and One Stop Integrated Services Office of Kalimantan Timur Province*

Tabel 10.2.7 Rencana Penanaman Modal Asing di Provinsi Kalimantan Timur, 2010-2018

Table

Foreign Investment Plan in Kalimantan Timur Province, 2010-2018

Tahun Year	Jumlah Proyek Projects	Modal Capital (Ribu US\$)	Tenaga Kerja/Workers	
			Indonesia Indonesian	Asing Foreign
(1)	(2)	(3)	(4)	(5)
2010	76	44 848 379,58	13 065	-
2011	53	12 876 750,92	85 343	106
2012	124	5 771 255,50	16 594	-
2013	313	7 000 051,40	53 482	-
2014	54	3 146 114,70	4 828	1
2015	36	5 396 492,70	5 936	45
2016	43	7 876 807,30	33 249	24
2017	62	2 260 536,80	11 248	39
2018	36	595 318,13	1 913	1

Catatan/Note : 2010 - 2013 adalah IPMK 14 Kabupaten/Kota/based IPMK 14 Regencies/Municipalities; 2014 - 2018 adalah IPMK 10 Kabupaten/Kota/based IPMK 10 Regencies/Municipalities; Di luar investasi Migas, Perbankan, Lembaga Keuangan Non Bank, Asuransi, Sewa Guna Usaha, dan Industri Rumah Tangga/ Beyond Oil and Gas investment, Banking, Non-Bank Financial Institutions, Insurance, Leasing, and Home Industry

Sumber/Source : Dinas Penanaman Modal dan Pelayanan Terpadu Satu Pintu Provinsi Kalimantan Timur/Investment and One Stop Integrated Services Office of Kalimantan Timur Province

Tabel 10.2.8 Realisasi Penanaman Modal Asing di Provinsi Kalimantan Timur, 2010-2018
Table Foreign Investment Realization in Kalimantan Timur Province, 2010 – 2018

Tahun Year	Jumlah Proyek Projects	Modal Capital (Ribu US\$)	Tenaga Kerja/Workers	
			Indonesia Indonesian	Asing Foreign
(1)	(2)	(3)	(4)	(5)
2010	56	988 710,14	15 082	-
2011	172	1 348 060,81	9 001	24
2012	167	2 529 900,00	35 579	398
2013	351	1 385 409,00	70 446	561
2014	297	2 145 665,10	27 055	110
2015	420	2 381 442,30	66 230	442
2016	471	1 181 859,20	22 204	350
2017	566	1 285 215,20	15 508	153
2018	513	587 501,60	12 500	68

Catatan/Note : 2010 - 2013 adalah IPMK 14 Kabupaten/Kota/based IPMK 14 Regencies/Municipalities; 2014 - 2018 adalah IPMK 10 Kabupaten/Kota/based IPMK 10 Regencies/Municipalities; Di luar investasi Migas, Perbankan, Lembaga Keuangan Non Bank, Asuransi, Sewa Guna Usaha, dan Industri Rumah Tangga/ Beyond Oil and Gas investment, Banking, Non-Bank Financial Institutions, Insurance, Leasing, and Home Industry

Sumber/Source : Dinas Penanaman Modal dan Pelayanan Terpadu Satu Pintu Provinsi Kalimantan Timur/Investment and One Stop Integrated Services Office of Kalimantan Timur Province

Tabel 10.2.9 Rencana Penanaman Modal Asing Menurut Sektor Ekonomi di Provinsi Kalimantan Timur, 2018
Foreign Investment Plan by Economic Sector in Kalimantan Timur Province, 2018

Bidang Usaha <i>Line of Bussiness</i>	Jumlah Proyek <i>Projects</i>	Rencana Investasi <i>Plan of Investment (Ribu US\$)</i>	Tenaga Kerja/ <i>Workers</i>	
			Indonesia <i>Indonesian</i>	Asing <i>Foreign</i>
(1)	(2)	(3)	(4)	(5)
I. SEKTOR PRIMER				
1. Tanaman Pangan & Perkebunan	8	222 360,43	1 077	-
2. Peternakan	-	-	-	-
3. Kehutanan	-	-	-	-
4. Perikanan	-	-	-	-
5. Pertambangan	8	139 018,80	72	-
II. SEKTOR SEKUNDER				
1. Industri Makanan	10	105 485,18	454	1
2. Industri Tekstil	-	-	-	-
3. Industri Barang dari Kulit & Alas Kaki	-	-	-	-
4. Industri Kayu	3	10 387,10	-	-
5. Industri Kertas & Pencetakan	-	-	-	-
6. Industri Kimia & Farmasi	1	1 000,00	-	-
7. Industri Karet & Plastik	-	-	-	-
8. Industri Mineral Non Logam	-	-	-	-
9. Industri Logam, Mesin & Elektronik	2	22 908,20	60	-
10. Industri Instrumen Kedokteran, Presisi, Optik dan Jam	-	-	-	-

Lanjutan Tabel/Continued Table 10.2.9

Bidang Usaha <i>Line of Bussiness</i>	Jumlah Proyek <i>Projects</i>	Rencana Investasi <i>Plan of Investment</i> (Ribu US\$)	Tenaga Kerja/ <i>Workers</i>	
			Indonesia <i>Indonesian</i>	Asing <i>Foreign</i>
(1)	(2)	(3)	(4)	(5)
11. Industri Kendaraan Bermotor & Alat Transportasi Lain	-	-	-	-
12. Industri Lainnya	-	-	-	-
III. SEKTOR TERSIER				
1. Listrik, Gas dan Air	-	-	-	-
2. Konstruksi	-	-	-	-
3. Perdagangan & Reparasi	-	-	-	-
4. Hotel & Restoran	1	1 621,10	-	-
5. Transportasi, Gudang & Komunikasi	1	18 656,72	50	-
6. Perumahan, Kawasan Industri & Perkantoran	2	73 880,60	200	-
7. Jasa Lainnya	-	-	-	-
Jumlah/Total	36	595 318,13	1 913	1
2017	62	2 260 536,80	11 248	39

Catatan/Note : IPMK 10 Kabupaten/Kota/based IPMK 10 Regencies/Municipalities; Di luar investasi Migas, Perbankan, Lembaga Keuangan Non Bank, Asuransi, Sewa Guna Usaha, dan Industri Rumah Tangga/ Beyond Oil and Gas investment, Banking, Non-Bank Financial Institutions, Insurance, Leasing, and Home Industry

Sumber/Source : Dinas Penanaman Modal dan Pelayanan Terpadu Satu Pintu Provinsi Kalimantan Timur/Investment and One Stop Integrated Services Office of Kalimantan Timur Province

Tabel 10.2.10 Realisasi Proyek Penanaman Modal Asing Menurut Sektor Ekonomi di Provinsi Kalimantan Timur, 2018
Foreign Investment Realization by Economic Sector in Kalimantan Timur Province, 2018

Bidang Usaha <i>Line of Bussiness</i>	Jumlah Proyek <i>Projects</i>	Realisasi Investasi <i>Realization of Investment (Ribu US\$)</i>	Tenaga Kerja/ <i>Workers</i>	
			Indonesia <i>Indonesian</i>	Asing <i>Foreign</i>
(1)	(2)	(3)	(4)	(5)
I. SEKTOR PRIMER				
1. Tanaman Pangan & Perkebunan	98	63 157,80	1 396	4
2. Peternakan	8	956,30	74	-
3. Kehutanan	13	657,10	3 082	1
4. Perikanan	3	135,50	-	-
5. Pertambangan	109	188 763,00	4 928	25
II. SEKTOR SEKUNDER				
1. Industri Makanan	73	118 386,60	1 463	7
2. Industri Tekstil	-	-	-	-
3. Industri Barang dari Kulit & Alas Kaki	-	-	-	-
4. Industri Kayu	5	6,60	176	-
5. Industri Kertas & Pencetakan	-	-	-	-
6. Industri Kimia & Farmasi	19	760,70	42	1
7. Industri Karet & Plastik	8	256,70	18	-
8. Industri Mineral Non Logam	10	-	7	-
9. Industri Logam, Mesin & Elektronik	7	22,60	2	1
10. Industri Instrumen Kedokteran, Presisi, Optik dan Jam	4	253,20	3	-

Lanjutan Tabel/Continued Table 10.2.10

Bidang Usaha <i>Line of Bussiness</i>	Jumlah Proyek <i>Projects</i>	Realisasi Investasi <i>Realization of Investment (Ribu US\$)</i>	Tenaga Kerja/ <i>Workers</i>	
			Indonesia <i>Indonesian</i>	Asing <i>Foreign</i>
(1)	(2)	(3)	(4)	(5)
11. Industri Kendaraan Bermotor & Alat Transportasi Lain	6	-	49	2
12. Industri Lainnya	3	526,10	670	-
III. SEKTOR TERSIER				
1. Listrik, Gas dan Air	20	53 012,00	32	1
2. Konstruksi	10	5 093,10	1	-
3. Perdagangan & Reparasi	41	3 738,70	159	14
4. Hotel & Restoran	26	2 245,80	67	4
5. Transportasi, Gudang & Komunikasi	17	86 566,00	7	1
6. Perumahan, Kawasan Industri & Perkantoran	6	301,20	-	-
7. Jasa Lainnya	27	62 662,60	324	7
Jumlah/Total	513	587 501,60	12 500	68
2017	566	1 285 215,20	15 508	153

Catatan/Note : IPMK 10 Kabupaten/Kota/based IPMK 10 Regencies/Municipalities; Di luar investasi Migas, Perbankan, Lembaga Keuangan Non Bank, Asuransi, Sewa Guna Usaha, dan Industri Rumah Tangga/ Beyond Oil and Gas investment, Banking, Non-Bank Financial Institutions, Insurance, Leasing, and Home Industry

Sumber/Source : Dinas Penanaman Modal dan Pelayanan Terpadu Satu Pintu Provinsi Kalimantan Timur/Investment and One Stop Integrated Services Office of Kalimantan Timur Province

Tabel 10.2.11 Rencana Penanaman Modal Asing Menurut Kabupaten/Kota di Provinsi Kalimantan Timur, 2018
Foreign Investment Plan by Regency/Municipality in Kalimantan Timur Province, 2018

Kabupaten/Kota <i>Regency/Municipality</i>	Jumlah Proyek <i>Projects</i>	Rencana Investasi <i>Plan of Investment</i> (Ribu US\$)	Tenaga Kerja/ <i>Workers</i>	
			Indonesia <i>Indonesian</i>	Asing <i>Foreign</i>
(1)	(2)	(3)	(4)	(5)
Kabupaten/Regency				
1. Paser	1	22 210,20	-	-
2. Kutai Barat	8	142 763,99	900	-
3. Kutai Kartanegara	9	112 211,00	202	-
4. Kutai Timur	5	160 639,41	75	-
5. Berau	5	38 127,59	220	1
6. Penajam Paser Utara	1	1 000,00	-	-
7. Mahakam Ulu	-	-	-	-
Kota/Municipality				
1. Balikpapan	6	66 649,52	386	-
2. Samarinda	1	51 716,42	130	-
3. Bontang	-	-	-	-
Kalimantan Timur	36	595 318,13	1 913	1
2017	62	2 260 536,80	11 248	39

Catatan/Note : IPMK 10 Kabupaten/Kota/based IPMK 10 Regencies/Municipalities; Di luar investasi Migas, Perbankan, Lembaga Keuangan Non Bank, Asuransi, Sewa Guna Usaha, dan Industri Rumah Tangga/ *Beyond Oil and Gas investment, Banking, Non-Bank Financial Institutions, Insurance, Leasing, and Home Industry*

Sumber/Source : Dinas Penanaman Modal dan Pelayanan Terpadu Satu Pintu Provinsi Kalimantan Timur/*Investment and One Stop Integrated Services Office of Kalimantan Timur Province*

Tabel 10.2.12 Realisasi Proyek Penanaman Modal Asing Menurut Kabupaten/Kota di Provinsi Kalimantan Timur, 2018
Foreign Investment Realization by Regency/Municipality in Kalimantan Timur Province, 2018

Kabupaten/Kota <i>Regency/Municipality</i>	Jumlah Proyek Projects	Realisasi Investasi <i>Realization of Investment (Ribu US\$)</i>	Tenaga Kerja/ <i>Workers</i>	
			Indonesia <i>Indonesian</i>	Asing <i>Foreign</i>
(1)	(2)	(3)	(4)	(5)
Kabupaten/Regency				
1. Paser	22	6,40	11	2
2. Kutai Barat	31	43 957,60	768	-
3. Kutai Kartanegara	106	91 441,70	2 118	4
4. Kutai Timur	87	225 675,80	2 628	7
5. Berau	69	9 383,60	2 672	11
6. Penajam Paser Utara	15	989,20	1 395	4
7. Mahakam Ulu	6	11 623,30	784	-
Kota/Municipality				
		0,00		
1. Balikpapan	111	47 549,80	859	25
2. Samarinda	36	102 099,10	1 162	14
3. Bontang	30	54 775,10	103	1
Kalimantan Timur	513	587 501,60	12 500	68
2017	566	1 285 215,20	15 508	153

Catatan/Note : IPMK 10 Kabupaten/Kota/based IPMK 10 Regencies/Municipalities; Di luar investasi Migas, Perbankan, Lembaga Keuangan Non Bank, Asuransi, Sewa Guna Usaha, dan Industri Rumah Tangga/ *Beyond Oil and Gas investment, Banking, Non-Bank Financial Institutions, Insurance, Leasing, and Home Industry*

Sumber/Source : Dinas Penanaman Modal dan Pelayanan Terpadu Satu Pintu Provinsi Kalimantan Timur/*Investment and One Stop Integrated Services Office of Kalimantan Timur Province*

Tabel 10.2.13 Jumlah Proyek PMDN dan PMA di Provinsi Kalimantan Timur, 2009-2018
Table Number of Domestic and Foreign Investment Project in Kalimantan Timur Province, 2009-2018

Tahun Year	Jumlah Proyek Number of Project	
	Rencana Plan	Realisasi Realization
(1)	(2)	(3)
2009	112	38
2010	91	105
2011	131	228
2012	160	211
2013	549	454
2014	102	357
2015	160	563
2016	360	714
2017	687	923
2018	455	1 033

Catatan/Note : 2010 - 2013 adalah IPMK 14 Kabupaten/Kota/based IPMK 14 Regencies/Municipalities; 2014 - 2018 adalah IPMK 10 Kabupaten/Kota/based IPMK 10 Regencies/Municipalities; Di luar investasi Migas, Perbankan, Lembaga Keuangan Non Bank, Asuransi, Sewa Guna Usaha, dan Industri Rumah Tangga/ Beyond Oil and Gas investment, Banking, Non-Bank Financial Institutions, Insurance, Leasing, and Home Industry

Sumber/Source : Dinas Penanaman Modal dan Pelayanan Terpadu Satu Pintu Provinsi Kalimantan Timur/Investment and One Stop Integrated Services Office of Kalimantan Timur Province

Tabel 10.2.14 Jumlah Investasi PMDN dan PMA di Provinsi Kalimantan Timur, 2009 – 2018

Table

Number of Domestic and Foreign Investment in Kalimantan Timur Province, 2009-2018

Tahun Year	Nilai Investasi (Rupiah) Investment Value (Rupiahs)	
	Rencana Plan	Realisasi Realization
(1)	(2)	(3)
2009	67 982 124 908 280	4 145 615 355 200
2010	407 790 734 341 916	16 867 676 220 313
2011	187 120 138 171 521	28 328 877 631 462
2012	60 948 525 200 000	30 478 370 000 000
2013	108 310 785 140 000	33 096 712 700 000
2014	78 166 517 196 239	37 872 764 871 600
2015	91 391 663 150 000	39 379 341 850 000
2016	165 709 328 270 000	23 312 967 480 000
2017	80 343 518 720 000	28 202 100 080 000
2018	33 434 358 352 229	33 814 483 540 000

Catatan/Note : Kurs US\$ Tahun 2010 : Rp. 9 089,-
 Kurs US\$ Tahun 2011 : Rp. 9 000,-
 Kurs US\$ Tahun 2012 : Rp. 9 000,-
 Kurs US\$ Tahun 2013 : Rp. 10 600,-
 Kurs US\$ Tahun 2014 : Rp. 11 600,-
 Kurs US\$ Tahun 2015 : Rp. 12 500,-
 Kurs US\$ Tahun 2016 : Rp. 13 900,-
 Kurs US\$ Tahun 2017 : Rp. 13 400,-
 Kurs US\$ Tahun 2018 : Rp. 13 400,-
 2010 - 2013 adalah IPMK 14 Kabupaten/Kota/based IPMK 14 Regencies/
 Municipalities; 2014 - 2018 adalah IPMK 10 Kabupaten/Kota/based IPMK 10
 Regencies/Municipalities; Di luar investasi Migas, Perbankan, Lembaga Keuangan
 Non Bank, Asuransi, Sewa Guna Usaha, dan Industri Rumah Tangga/ Beyond
 Oil and Gas investment, Banking, Non-Bank Financial Institutions, Insurance,
 Leasing, and Home Industry

Sumber/Source : Dinas Penanaman Modal dan Pelayanan Terpadu Satu Pintu Provinsi Kalimantan
 Timur/Investment and One Stop Integrated Services Office of Kalimantan Timur
 Province

Tabel 10.2.15 Rasio Daya Serap Tenaga Kerja di Provinsi Kalimantan Timur, 2009 – 2018
Table Employment Capacity Ratio in Kalimantan Timur Province, 2009 – 2018

Tahun Year	Jumlah Tenaga Kerja yang Bekerja pada Perusahaan PMA dan PMDN <i>Number of Employment Who Working in Domestic and Foreign Investment Companies</i>	Jumlah Proyek PMA dan PMDN <i>Number of Domestic and Foreign Investment Project</i>	Rasio Daya Serap Tenaga Kerja <i>Employment Capacity Ratio</i>
(1)	(2)	(3)	(4)
2009	2 639	38	69,45
2010	21 131	105	201,25
2011	21 266	228	93,27
2012	86 331	211	409,15
2013	107 565	454	236,93
2014	36 711	357	102,83
2015	91 522	563	162,56
2016	51 607	714	72,28
2017	24 955	923	27,04
2018	25 801	1 033	24,98

Catatan/Note : 2010 - 2013 adalah IPMK 14 Kabupaten/Kota/based IPMK 14 Regencies/Municipalities; 2014 - 2018 adalah IPMK 10 Kabupaten/Kota/based IPMK 10 Regencies/Municipalities; Di luar investasi Migas, Perbankan, Lembaga Keuangan Non Bank, Asuransi, Sewa Guna Usaha, dan Industri Rumah Tangga/ Beyond Oil and Gas investment, Banking, Non-Bank Financial Institutions, Insurance, Leasing, and Home Industry

Sumber/Source : Dinas Penanaman Modal dan Pelayanan Terpadu Satu Pintu Provinsi Kalimantan Timur/Investment and One Stop Integrated Services Office of Kalimantan Timur Province

10.3 KOPERASI

COOPERATIVE

Tabel 10.3.1 Persentase Koperasi Aktif Provinsi Kalimantan Timur, 2018
Table Percentage of Active Cooperatives of Kalimantan Timur Province, 2018

Kabupaten/Kota Regency/Municipality	Koperasi Aktif Active Cooperative	Jumlah Koperasi Number of Cooperatives	Persentase Percentage (%)
(1)	(2)	(3)	(4)
Kabupaten/Regency			
1. Paser	222	283	78,40
2. Kutai Barat	353	760	46,40
3. Kutai Kartanegara	495	656	75,50
4. Kutai Timur	583	1 069	54,50
5. Berau	215	280	76,80
6. Penajam Paser Utara	191	241	79,30
7. Mahakam Ulu	46	119	38,40
Kota/Municipality			
1. Balikpapan	428	535	80,00
2. Samarinda	847	1 233	63,70
3. Bontang	66	132	50,00
Provinsi/Province			
Binaan Kalimantan Timur	18	34	52,90

Sumber/Source : Dinas Perindustrian, Perdagangan, Koperasi, Usaha Kecil dan Menengah Provinsi Kalimantan Timur/ *Regional Office of Industry, Trade, Cooperatives, Small and Medium Enterprises of Kalimantan Timur Province*

Tabel 10.3.2 Persentase Koperasi Aktif Provinsi Kalimantan Timur, 2018
Table Percentage of Active Cooperatives of Kalimantan Timur Province, 2018

Uraian <i>Description</i>	2014	2015	2016	2017	2018
(1)	(2)	(3)	(4)	(5)	(6)
1. Jumlah KUD <i>Number of Village Cooperatives</i>	214	214	212	210	212
2. Anggota Koperasi Unit Desa <i>Member of Village Cooperatives</i>	27 459	27 459	15 411	7 364	5 068
3. Volume Usaha <i>Volume of Business (Juta Rp)</i>	112 653	112 653	134 271	4 435	7 675
4. Modal <i>Capital¹⁾ (000.000 Rp.)</i>	187 213	187 213	43 608	12 996	16 665
5. Sisa Hasil Usaha <i>Surplus (000.000 Rp.)</i>	3 782	3 782	4 935	760	725

Catatan/Note : ¹ Terdiri dari Modal Sendiri dan Modal Luar/*Consisting of its own capital and outside capital*

Sumber/Source : Dinas Perindustrian, Perdagangan, Koperasi, Usaha Kecil dan Menengah Provinsi Kalimantan Timur/*Regional Office of Industry, Trade, Cooperatives, Small and Medium Enterprises of Kalimantan Timur Province*

Tabel 10.3.3 Realisasi Pembayaran Jaminan BPJS Ketenagakerjaan Menurut Wilayah Operasional dan Jenis Jaminan di Provinsi Kalimantan Timur, 2018

Actual Payment of BPJS Guarantee Employment by Operational Area and Type of Warranty in Kalimantan Timur Province, 2018

Wilayah Operasi Operation Region	Jaminan Kecelakaan Kerja (JKK) Accident Insurance		Jaminan Kematian (JK) Life Insurance	
	Kasus Case	Nominal (Rp) Total	Kasus Case	Nominal (Rp) Total
	(1)	(2)	(3)	(4)
1. Samarinda	1 379	17 128 955	286	8 045 400
2. Balikpapan	532	5 883 357	259	7 053 000
3. Bontang	222	2 077 967	89	2 592 000
4. Berau	82	2 524 810	52	1 365 000
Kalimantan Timur	2 215	27 615 089	686	19 055 400
2017	1 118	20 438 966	602	16 165 800
2016	1 040	22 704 926	676	17 766 000

Lanjutan Tabel/Continued Table 10.3.3

Wilayah Operasi Operation Region	Jaminan Hari Tua (JHT) Pension Plan		Jaminan Pensiun (JP) Pension Guarantee	
	Kasus Case	Nominal (Rp) Total	Kasus Case	Nominal (Rp) Total
(1)	(6)	(7)	(8)	(9)
1. Samarinda	18 612	173 497 985	1 665	1 533 421
2. Balikpapan	18 407	220 930 672	2 094	2 243 708
3. Bontang	6 145	116 786 706	925	2 189 303
4. Berau	2 293	18 488 853	288	260 270
Kalimantan Timur	45 457	529 704 216	4 972	6 226 702
2017	48 947	541 095 806	1 121	2 098 169
2016	71 892	685 544 996	599	646 608

Catatan/Note : Samarinda mencakup Samarinda, Kutai Kertanegara dan Kutai Barat; Balikpapan mencakup: Balikpapan, Paser, dan PPU; Bontang mencakup: Bontang dan Kutai Timur; Berau mencakup: Berau/Samarinda covers Samarinda, Kutai Kertanegara and Kutai Barat; Balikpapan includes: Balikpapan, Paser, and PPU; Bontang includes: Bontang and Kutai Timur; Berau includes: Berau

Sumber/Source : BPJS Ketenagakerjaan Kantor Wilayah Kalimantan/BPJS Employment Regional Office Kalimantan

Inflasi terbesar selama tahun 2018

The biggest inflation in 2018

0,92 % Juli

July inflation of 0.92%

0,82 % Juni

June inflation of 0.82%

2018 Inflasi Provinsi Kalimantan Timur

3,24 % lebih tinggi daripada Inflasi Nasional

Inflation in Kalimantan Timur Province in 2018 was 3.24%, higher than national inflation

Inflasi Nasional

3,13 % National inflation 3.13%

Andil Inflasi menurut Kelompok Pengeluaran, 2018

Share of Inflation by Expenditures Group, 2018



0,61%

Bahan Makanan
Foodstuff



0,59%

Makanan Jadi, minuman, Rokok dan Tembakau

Prepared food, Beverages, Cigarette and Tobacco



0,69%

Perumahan, Air, Listrik, Gas dan Bahan bakar

Housing, Water, Electricity, Gas and Fuel



0,15%

Sandang
Clothing



0,17%

Kesehatan
Health



0,27%

Pendidikan, Rekreasi dan Olahraga
Education, Recreation and Sport



0,76%

Transpor, Komunikasi dan jasa Keuangan
Transportation, Communication and Financial Services

PENJELASAN TEKNIS	TECHNICAL NOTES
<p>1. Realisasi Penerimaan dan Pengeluaran Pemerintah Provinsi adalah realisasi/perhitungan APBD Provinsi pada tiap tahun anggaran.</p>	<p>1. <i>Actual revenue and expenditure of Provincial Government is the realization/provincial budget calculations for every fiscal year.</i></p>
<p>2. Pendapatan Asli Daerah (PAD) adalah pendapatan yang diperoleh daerah yang dipungut berdasarkan peraturan daerah sesuai dengan peraturan perundang-undangan, guna keperluan daerah yang bersangkutan dalam membiayai kegiatannya.</p>	<p>2. <i>Original Local Government Revenue is revenue that withheld based on local regulations in accordance with the legislation, for the purposes of financing their activities.</i></p>
<p>3. Dana Perimbangan adalah dana yang bersumber dari pendapatan APBN yang dialokasikan kepada Daerah untuk mendanai kebutuhan daerah dalam rangka pelaksanaan desentralisasi.</p>	<p>3. <i>Balanced Budget is the fund coming from the state budget that allocated to regions to fund their needs in the context of decentralization.</i></p>
<p>4. Lain-lain pendapatan yang sah adalah pendapatan lainnya dari pemerintah pusat dan atau dari instansi pusat, serta dari daerah lainnya.</p>	<p>4. <i>Other legal revenue is other income that coming from the central government and or from the central agencies, as well as from other local government.</i></p>

ULASAN	DESCRIPTION
<p>Pada tahun 2018, Kalimantan Timur mengalami inflasi sebesar 3,24 persen. Angka ini lebih tinggi daripada angka inflasi nasional yang berada pada 3,13 persen. Bila dirinci berdasarkan kota inflasinya, inflasi Balikpapan sebesar 3,13 persen dan inflasi Samarinda sebesar 3,32 persen.</p>	<p><i>In 2018, Kalimantan Timur inflation was 3.24 percent. This inflation rate is higher than the national inflation rate which is at 3.13 percent. Inflation by Municipalities, Balikpapan had inflation at 3.13 percent; and Samarinda inflation at 3.32 percent.</i></p>
<p>Jika dirinci menurut bulan, inflasi terbesar terjadi pada bulan Juni-Juli, dengan masing-masing sebesar 0,82 dan 0,92 persen, dimana pada saat itu bertepatan dengan momen hari raya Idul Fitri dan tahun ajaran baru. Bila dirinci menurut kelompok pengeluarannya, bulan Juni, inflasi terbesar terjadi pada kelompok pengeluaran bahan makanan dan kelompok pengeluaran transportasi, komunikasi, dan jasa keuangan; masing-masing sebesar 2,32 persen dan 1,29 persen. Sementara bulan Juli, inflasi terbesar terjadi pada kelompok pengeluaran transportasi, komunikasi, dan jasa keuangan dan kelompok pengeluaran pendidikan, rekreasi, dan olahraga; masing-masing sebesar 2,38 persen dan 2,12 persen.</p>	<p><i>By month, the biggest inflation occurred in June-July, with 0.82 and 0.92 percent, which at that time coincided with the moment of Eid al-Fitr and the new school year. By expenditure group, in June, the biggest inflation occurred in the food expenditure group and the transportation, communication and financial services expenditure group; respectively 2.32 percent and 1.29 percent. While in July, the biggest inflation occurred in the transportation, communication and financial services expenditure group and the education, recreation and sports expenditure group; with 2.38 percent and 2.12 percent, respectively.</i></p>
<p>Nilai tukar petani (NTP) merupakan perbandingan antara Indeks harga yg diterima petani (It) dengan Indeks harga yg dibayar petani (Ib). Nilai ini dapat digunakan sebagai indikator proxy kesejahteraan petani. Jika nilai NTP sama dengan 100, berarti petani mengalami impas. NTP lebih dari 100 berarti petani mengalami surplus, dan nilai NTP kurang dari 100 berarti petani mengalami defisit. Sepanjang tahun 2018, nilai tukar petani gabungan di Kalimantan Timur selalu berada di bawah nilai 100, yang nilainya berkisar antara 94,48 hingga 97,74. Jika dirinci berdasarkan subsektor, hanya NTP subsektor peternakan dan NTP subsektor perikanan yang nilainya diatas 100.</p>	<p><i>Farmer exchange rate (NTP) is a comparison between the price index received by farmers (It) and the price index paid by farmers (Ib). This value can be used as a proxy indicator of farmer welfare. If the NTP value is equal to 100, it means the farmers break even. A NTP of more than 100 means a farmer has a surplus, and a NTP value of less than 100 means a farmer has a deficit. Throughout 2018, the combined farmer exchange rate in Kalimantan Timur has always been below 100, with values ranging from 94.48 to 97.74. By subsector, only the NTP of the livestock subsector and the NTP of the fishery subsector have a value above 100.</i></p>

Gambar 11.1 Laju Inflasi Harga Konsumen Balikpapan, Samarinda, Provinsi Kalimantan Timur dan Indonesia menurut Bulan (2012=100), 2018
Figure
 Consumer Price Inflation Rate Balikpapan, Samarinda, Kalimantan Timur Province, and Indonesia by Month (2012=100), 2018

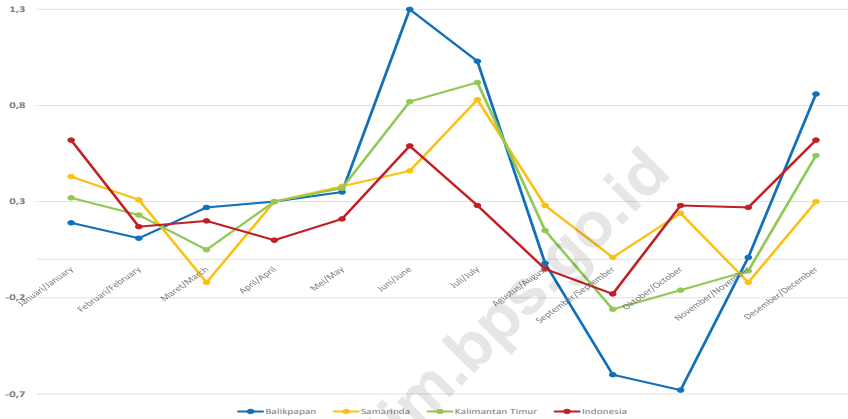

Sumber/Source : BPS-Survei Harga Konsumen/BPS-Statistics Indonesia, Consumer Price Survey

Gambar 11.2 NTP Gabungan, NTP Subsektor Tanaman perkebunan Rakyat dan NTP Subsektor Peternakan di Provinsi Kalimantan Timur, 2018
Figure
 NTP, NTP of Subsector Food Crops, and NTP of Subsector Animal Husbandry in Kalimantan Timur Province, 2018

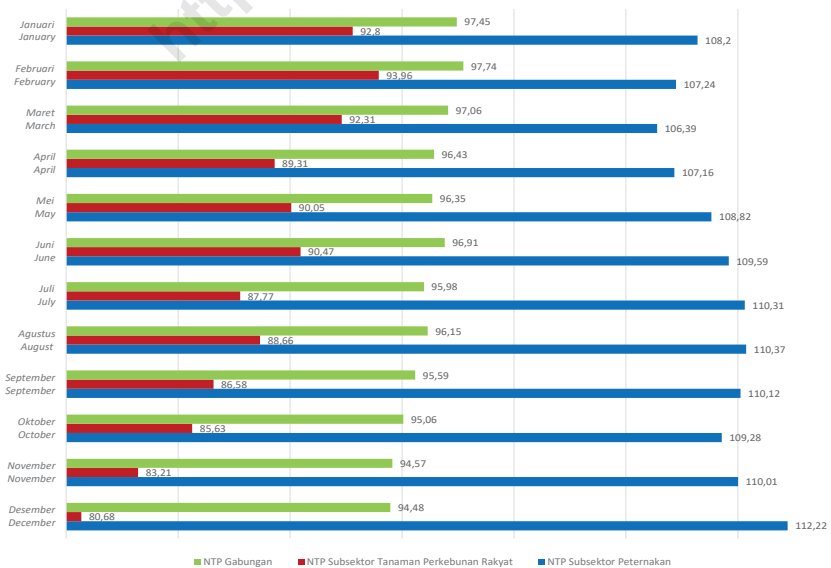

Sumber/Source : BPS-Survei Harga Perdesaan/BPS-Statistics Indonesia, Rural Price Survey

PRICES

Tabel 11.1 Indeks Harga Konsumen per bulan Menurut Kelompok Pengeluaran di Provinsi Kalimantan Timur (2012=100), 2018
Table Consumer Price Index per Month by Expenditure Group in Kalimantan Timur Province (2012=100), 2018

Bulan Month	Bahan Makanan Groceries	Makanan Jadi, Minuman, Rokok, dan Tembakau Food, Drinks, Cigarettes and Tobacco	Perumahan, Air, Listrik, Gas, dan Bahan Bakar Housing, Water, Electricity, Gas, and Fuel
(1)	(2)	(3)	(4)
Januari/January	137,66	146,91	131,10
Februari/February	138,56	147,14	131,52
Maret/March	138,37	147,20	131,55
April/April	139,65	147,52	131,69
Mei/May	141,17	147,78	131,99
Juni/June	144,44	148,41	132,01
Juli/July	145,79	148,77	132,60
Agustus/August	144,63	149,03	132,74
September/September	141,27	149,43	133,81
Oktober/October	141,24	150,42	134,06
November/November	138,78	150,49	134,13
Desember/December	139,76	150,75	134,20

Lanjutan Tabel/Continued Table 11.1

Bulan <i>Month</i>	Sandang <i>Clothing</i>	Kesehatan <i>Health</i>	Pendidikan, Rekreasi, dan Olahraga <i>Education, Recreation, and Sports</i>
(1)	(5)	(6)	(7)
Januari/January	113,62	132,12	127,59
Februari/February	113,93	132,44	127,63
Maret/March	114,19	132,89	127,65
April/April	114,34	133,18	127,65
Mei/May	114,55	133,67	127,83
Juni/June	114,65	134,55	127,83
Juli/July	114,57	134,96	130,55
Agustus/August	115,33	135,00	131,14
September/September	115,52	135,15	132,11
Oktober/October	115,98	135,35	132,19
November/November	116,24	135,13	132,56
Desember/December	116,30	135,99	132,47

Lanjutan Tabel/Continued Table 11.1

Bulan Month	Transportasi, Komunikasi, dan Jasa Keuangan Transportation, Communication, and Financial Services	Umum General
(1)	(8)	(9)
Januari/January	134,20	134,54
Februari/February	133,84	134,85
Maret/March	134,06	134,91
April/April	134,27	135,31
Mei/May	134,44	135,81
Juni/June	136,17	136,92
Juli/July	139,42	138,18
Agustus/August	140,91	138,38
September/September	139,87	138,02
Oktober/October	137,02	137,80
November/November	138,86	137,71
Desember/December	141,42	138,45

Sumber/Source : BPS-Survei Harga Konsumen/BPS-Statistics Indonesia, Consumer Price Survey

Tabel 11.2 Laju Inflasi Harga Konsumen per bulan Menurut Kelompok Pengeluaran di Provinsi Kalimantan Timur (2012=100), 2018
Consumer Price Inflation Rate per Month by Expenditure Group in Kalimantan Timur Province (2012=100), 2018

Bulan Month	Bahan Makanan Groceries	Makanan Jadi, Minuman, Rokok, dan Tembakau Food, Drinks, Cigarettes and Tobacco	Perumahan, Air, Listrik, Gas, dan Bahan Bakar Housing, Water, Electricity, Gas, and Fuel
(1)	(2)	(3)	(4)
Januari/January	1,76	0,30	0,26
Februari/February	0,65	0,16	0,32
Maret/March	-0,14	0,04	0,02
April/April	0,93	0,22	0,11
Mei/May	1,09	0,18	0,23
Juni/June	2,32	0,42	0,01
Juli/July	0,94	0,24	0,45
Agustus/August	-0,79	0,18	0,11
September/September	-2,33	0,27	0,81
Oktober/October	-0,02	0,66	0,19
November/November	-1,75	0,05	0,05
Desember/December	0,71	0,17	0,05

PRICES

Lanjutan Tabel/Continued Table 11.2

Bulan Month	Sandang Clothing	Kesehatan Health	Pendidikan, Rekreasi, dan Olahraga Education, Recreation, and Sports
(1)	(5)	(6)	(7)
Januari/January	0,41	0,31	0,14
Februari/February	0,27	0,24	0,03
Maret/March	0,23	0,34	0,01
April/April	0,14	0,22	0,00
Mei/May	0,18	0,36	0,15
Juni/June	0,09	0,66	0,00
Juli/July	-0,06	0,31	2,12
Agustus/August	0,66	0,03	0,45
September/September	0,17	0,11	0,74
Oktober/October	0,39	0,15	0,06
November/November	0,22	-0,17	0,28
Desember/December	0,05	0,64	-0,06

Lanjutan Tabel/*Continued Table 11.2*

Bulan Month	Transportasi, Komunikasi, dan Jasa Keuangan <i>Transportation, Communication, and Financial Services</i>	Umum General
(1)	(8)	(9)
Januari/ <i>January</i>	-1,04	0,32
Februari/ <i>February</i>	-0,27	0,23
Maret/ <i>March</i>	0,17	0,05
April/ <i>April</i>	0,15	0,30
Mei/ <i>May</i>	0,13	0,37
Juni/ <i>June</i>	1,29	0,82
Juli/ <i>July</i>	2,38	0,92
Agustus/ <i>August</i>	1,07	0,15
September/ <i>September</i>	-0,74	-0,26
Oktober/ <i>October</i>	-2,03	-0,16
November/ <i>November</i>	1,34	-0,06
Desember/ <i>December</i>	1,84	0,54

Sumber/*Source* : BPS-Survei Harga Konsumen/*BPS-Statistics Indonesia, Consumer Price Survey*

Tabel 11.3 Laju Inflasi Harga Konsumen Balikpapan, Samarinda, Provinsi Kalimantan Timur dan Indonesia menurut Bulan (2012=100), 2018
Table Consumer Price Inflation Rate Balikpapan, Samarinda, Kalimantan Timur Province, and Indonesia by Month (2012=100), 2018

Bulan Month	Balikpapan	Samarinda	Kalimantan Timur	Indonesia
(1)	(2)	(3)	(4)	(5)
Januari/January	0,19	0,43	0,32	0,62
Februari/February	0,11	0,31	0,23	0,17
Maret/March	0,27	-0,12	0,05	0,20
April/April	0,30	0,30	0,30	0,10
Mei/May	0,35	0,38	0,37	0,21
Juni/June	1,30	0,46	0,82	0,59
Juli/July	1,03	0,83	0,92	0,28
Agustus/August	-0,02	0,28	0,15	-0,05
September/September	-0,60	0,01	-0,26	-0,18
Oktober/October	-0,68	0,24	-0,16	0,28
November/November	0,01	-0,12	-0,06	0,27
Desember/December	0,86	0,30	0,54	0,62
Laju Inflasi Inflation Rate	3,13	3,32	3,24	3,13
2017	2,45	3,69	3,15	3,61
2016	4,13	2,83	3,39	3,02
2015	6,26	4,24	4,89	3,35
2014	7,43	6,74	7,66	8,36
2013	8,56	10,37	9,65	8,38

Sumber/Source : BPS-Survei Harga Konsumen/BPS-Statistics Indonesia, Consumer Price Survey

Tabel 11.4 Indeks Harga yang Diterima (It), Indeks Harga yang Dibayar (Ib) dan Nilai Tukar Petani (NTP) Gabungan di Provinsi Kalimantan Timur, 2017-2018

Table

Index of Prices Received by Farmers (It), Index of Prices Paid by Farmers (Ib) and Farmers Terms of Trade (NTP) in Kalimantan Timur Province, 2017-2018

Bulan Month	2017			2018		
	It	Ib	NTP	It	Ib	NTP
(1)	(2)	(3)	(4)	(5)	(6)	(7)
Januari/January	122,43	124,43	98,40	123,22	126,45	97,45
Februari/February	123,28	124,54	98,99	123,76	126,62	97,74
Maret/March	122,77	124,95	98,25	123,49	127,23	97,06
April/April	121,71	125,21	97,21	123,30	127,87	96,43
Mei/May	121,00	125,65	96,30	123,78	128,48	96,35
Juni/June	121,32	125,99	96,29	124,77	128,75	96,91
Juli/July	121,36	126,15	96,20	124,70	129,93	95,98
Agustus/August	121,84	126,11	96,61	124,85	129,85	96,15
September/September	121,18	126,01	96,17	124,02	129,75	95,59
Oktober/October	121,75	125,89	96,71	123,46	129,87	95,06
November/November	122,37	125,60	97,43	122,75	129,80	94,57
Desember/December	122,51	125,94	97,28	123,16	130,36	94,48

Sumber/Source : BPS-Survei Harga Perdesaan/BPS-Statistics Indonesia, Rural Price Survey

Tabel 11.5 Indeks Harga yang Diterima (It), Indeks Harga yang Dibayar (Ib) dan Nilai Tukar Petani (NTP) Subsektor Tanaman Pangan di Provinsi Kalimantan Timur, 2017-2018

Table Index of Prices Received by Farmers (It), Index of Prices Paid by Farmers (Ib) and Farmers Terms of Trade (NTP) Subsector Food Crops in Kalimantan Timur Province, 2017-2018

Bulan Month	2017			2018		
	It	Ib	NTP	It	Ib	NTP
(1)	(2)	(3)	(4)	(5)	(6)	(7)
Januari/January	123,76	125,81	98,37	123,62	127,95	96,62
Februari/February	123,58	126,02	98,07	123,83	128,15	96,63
Maret/March	123,11	126,47	97,34	123,32	128,77	95,77
April/April	121,38	126,76	95,76	122,93	129,57	94,87
Mei/May	120,43	127,24	94,64	121,87	130,25	93,56
Juni/June	119,57	127,61	93,70	122,34	130,53	93,72
Juli/July	119,67	127,85	93,60	122,08	131,73	92,67
Agustus/August	119,00	127,70	93,19	122,15	131,62	92,81
September/September	119,18	127,54	93,45	123,32	131,51	93,77
Oktober/October	119,87	127,30	94,16	123,38	131,56	93,78
November/November	120,80	127,06	95,07	124,86	131,54	94,92
Desember/December	120,79	127,40	94,81	126,66	132,12	95,86

Sumber/Source : BPS-Survei Harga Perdesaan/BPS-Statistics Indonesia, Rural Price Survey

Tabel 11.6 Indeks Harga yang Diterima (It), Indeks Harga yang Dibayar (Ib) dan Nilai Tukar Petani (NTP) Subsektor Hortikultura di Provinsi Kalimantan Timur, 2017-2018

Table

Index of Prices Received by Farmers (It), Index of Prices Paid by Farmers (Ib) and Farmers Terms of Trade (NTP) Subsector Horticulture in Kalimantan Timur Province, 2017-2018

Bulan Month	2017			2018		
	It	Ib	NTP	It	Ib	NTP
(1)	(2)	(3)	(4)	(5)	(6)	(7)
Januari/January	115,08	124,27	92,60	116,73	126,63	92,18
Februari/February	116,49	124,51	93,56	117,65	126,79	92,79
Maret/March	116,98	125,01	93,58	118,84	127,39	93,29
April/April	116,21	125,28	92,76	121,55	127,97	94,99
Mei/May	115,67	125,74	92,00	120,45	128,60	93,66
Juni/June	116,17	126,16	92,08	122,20	128,94	94,78
Juli/July	117,56	126,32	93,06	122,89	130,14	94,43
Agustus/August	116,70	126,29	92,40	121,98	130,00	93,83
September/September	116,07	126,16	92,00	120,77	129,92	92,96
Oktober/October	115,48	126,01	91,65	120,05	129,97	92,37
November/November	115,17	125,79	91,56	118,24	129,86	91,05
Desember/December	116,22	126,13	92,14	118,72	130,36	91,08

Sumber/Source : BPS-Survei Harga Perdesaan/BPS-Statistics Indonesia, Rural Price Survey

PRICES

Tabel 11.7 Indeks Harga yang Diterima (It), Indeks Harga yang Dibayar (Ib) dan Nilai Tukar Petani (NTP) Subsektor Tanaman Perkebunan Rakyat, 2017-2018

Table

Index of Prices Received by Farmers (It), Index of Prices Paid by Farmers (Ib) and Farmers Terms of Trade (NTP) Subsector Plantation Crops in Kalimantan Timur Province, 2017-2018

Bulan Month	2017			2018		
	It	Ib	NTP	It	Ib	NTP
(1)	(2)	(3)	(4)	(5)	(6)	(7)
Januari/January	124,28	125,88	98,73	118,69	127,90	92,80
Februari/February	125,30	126,05	99,41	120,39	128,13	93,96
Maret/March	123,39	126,44	97,59	118,96	128,87	92,31
April/April	122,14	126,68	96,42	115,68	129,52	89,31
Mei/May	121,92	127,11	95,92	117,18	130,13	90,05
Juni/June	122,03	127,49	95,71	118,04	130,48	90,47
Juli/July	119,64	127,54	93,81	115,69	131,81	87,77
Agustus/August	122,07	127,52	95,73	116,72	131,65	88,66
September/September	119,58	127,42	93,85	113,89	131,54	86,58
Oktober/October	122,67	127,27	96,38	112,73	131,65	85,63
November/November	123,14	126,96	96,99	109,43	131,50	83,21
Desember/December	120,91	127,35	94,94	106,53	132,04	80,68

Sumber/Source : BPS-Survei Harga Perdesaan/BPS-Statistics Indonesia, Rural Price Survey

Tabel 11.8 Indeks Harga yang Diterima (It), Indeks Harga yang Dibayar (Ib) dan Nilai Tukar Petani (NTP) Subsektor Peternakan di Provinsi Kalimantan Timur, 2017-2018

Index of Prices Received by Farmers (It), Index of Prices Paid by Farmers (Ib) and Farmers Terms of Trade (NTP) Subsector Animal Husbandry in Kalimantan Timur Province, 2017-2018

Bulan Month	2017			2018		
	It	Ib	NTP	It	Ib	NTP
(1)	(2)	(3)	(4)	(5)	(6)	(7)
Januari/January	125,21	121,55	103,01	133,01	122,93	108,20
Februari/February	126,90	121,40	104,53	131,86	122,96	107,24
Maret/March	127,01	121,57	104,47	131,46	123,56	106,39
April/April	125,56	121,88	103,02	133,08	124,18	107,16
Mei/May	123,88	122,27	101,31	135,89	124,88	108,82
Juni/June	125,98	122,44	102,89	137,00	125,01	109,59
Juli/July	127,55	122,55	104,08	138,96	125,97	110,31
Agustus/August	128,16	122,58	104,56	138,96	125,91	110,37
September/September	127,95	122,50	104,45	138,54	125,80	110,12
Oktober/October	126,21	122,30	103,20	137,64	125,95	109,28
November/November	127,88	122,11	104,72	138,61	126,00	110,01
Desember/December	130,12	122,41	106,30	142,09	126,62	112,22

Sumber/Source : BPS-Survei Harga Perdesaan/BPS-Statistics Indonesia, Rural Price Survey

PRICES

Tabel 11.9 Indeks Harga yang Diterima (It), Indeks Harga yang Dibayar (Ib) dan Nilai Tukar Petani (NTP) Subsektor Perikanan di Provinsi Kalimantan Timur, 2017-2018

Table Index of Prices Received by Farmers (It), Index of Prices Paid by Farmers (Ib) and Farmers Terms of Trade (NTP) Subsector Fishery in Kalimantan Timur Province, 2017-2018

Bulan Month	2017			2018		
	It	Ib	NTP	It	Ib	NTP
(1)	(2)	(3)	(4)	(5)	(6)	(7)
Januari/January	123,56	122,80	100,62	128,73	124,97	103,01
Februari/February	124,04	122,82	101,00	129,16	125,17	103,19
Maret/March	123,95	123,35	100,49	129,81	125,55	103,39
April/April	124,73	123,47	101,02	129,53	125,90	102,89
Mei/May	124,53	123,93	100,48	130,12	126,21	103,10
Juni/June	124,89	124,24	100,52	131,04	126,45	103,63
Juli/July	125,77	124,54	100,98	132,24	127,54	103,69
Agustus/August	126,26	124,56	101,36	132,52	127,71	103,77
September/September	127,15	124,57	102,07	132,05	127,66	103,44
Oktober/October	127,16	124,48	102,15	132,25	127,99	103,32
November/November	127,56	124,39	102,55	132,17	127,89	103,34
Desember/December	128,64	124,60	103,24	132,45	128,46	103,11

Sumber/Source : BPS-Survei Harga Perdesaan/BPS-Statistics Indonesia, Rural Price Survey

Tabel 11.10 Rata-Rata Nilai Tukar Petani menurut Subsektor di Provinsi Kalimantan Timur, 2016-2018
Average Farmer Exchange Rate by Subsector in Kalimantan Timur Province, 2016-2018

Rincian	2016	2017	2018
(1)	(2)	(3)	(4)
Gabungan			
Indeks Harga yang Diterima Petani	120,03	121,96	123,77
Indeks Harga yang Dibayar Petani	122,3	125,54	128,75
Nilai Tukar Petani (NTP)	98,14	97,15	96,15
Nilai Tukar Usaha Pertanian (NTUP)	107,7	108,36	107,91
Tanaman Pangan			
Indeks Harga yang Diterima Petani	119,21	120,93	123,36
Indeks Harga yang Dibayar Petani	123,39	127,06	130,44
Nilai Tukar Petani (NTP)	96,61	95,18	94,58
Nilai Tukar Usaha Pertanian (NTUP)	105,84	105,59	105,10
Tanaman Hortikultura			
Indeks Harga yang Diterima Petani	112,42	116,15	120,01
Indeks Harga yang Dibayar Petani	122,15	125,64	128,88
Nilai Tukar Petani (NTP)	92,03	92,45	93,12
Nilai Tukar Usaha Pertanian (NTUP)	103,3	104,7	106,38

Lanjutan Tabel/Continued Table 11.10

Rincian	2016	2017	2018
(1)	(5)	(6)	(7)
Tanaman Perkebunan Rakyat			
Indeks Harga yang Diterima Petani	122,33	122,26	115,33
Indeks Harga yang Dibayar Petani	123,55	126,98	130,44
Nilai Tukar Petani (NTP)	99,01	96,29	88,45
Nilai Tukar Usaha Pertanian (NTUP)	107,77	106,93	98,68
Peternakan			
Indeks Harga yang Diterima Petani	125,27	126,87	136,43
Indeks Harga yang Dibayar Petani	119,55	122,13	124,98
Nilai Tukar Petani (NTP)	104,78	103,88	109,14
Nilai Tukar Usaha Pertanian (NTUP)	114,67	115,47	122,44
Perikanan			
Indeks Harga yang Diterima Petani	121,43	125,69	131,01
Indeks Harga yang Dibayar Petani	121,56	123,98	126,79
Nilai Tukar Petani (NTP)	99,89	101,37	103,32
Nilai Tukar Usaha Pertanian (NTUP)	108,52	113,17	116,70

Sumber/Source : BPS-Survei Harga Perdesaan/BPS-Statistics Indonesia, Rural Price Survey



Bukan Makanan
Non Food

55 %

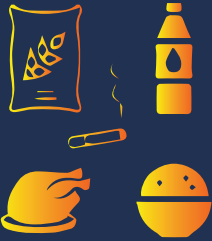

Makanan
Food

45 %

“ Pengeluaran per kapita sebulan untuk **bukan makanan** sedikit lebih besar daripada untuk **makanan**

Monthly per capita expenditure for nonfood is slightly greater than for food ”

“ Pengeluaran per kapita sebulan untuk **ROKOK** sebanding dengan **DUA KALI** lipat pengeluaran untuk **DAGING**

Monthly per capita expenditure for cigarettes is equal to double the expenditure for meats ”

Rp 74.830,-

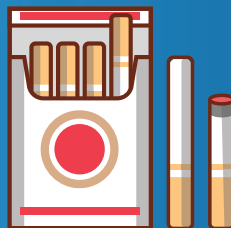

Rp 32.718,-

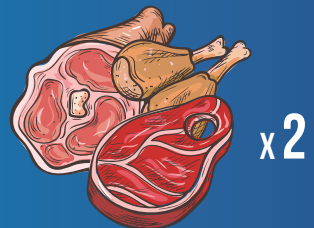

PENJELASAN TEKNIS	TECHNICAL NOTES
<p>1. Pengeluaran rata-rata per kapita adalah biaya yang dikeluarkan untuk konsumsi semua anggota rumah tangga selama sebulan baik yang berasal dari pembelian, pemberian maupun produksi sendiri dibagi dengan Jumlah anggota rumah tangga dalam rumah tangga tersebut.</p>	<p>1. <i>Per capita Average Expenditure is the cost spent for all household members consumption during the month, whether from purchasing, giving or own production, divided by the number of household members in the household.</i></p>

<https://kaltim.bps.go.id>

ULASAN	DESCRIPTION
<p>Berdasarkan hasil Survei Sosial Ekonomi Nasional, sebagian besar (54,95 persen) pengeluaran penduduk di Kalimantan Timur pada tahun 2018 digunakan untuk memenuhi kebutuhan konsumsi bukan makanan seperti Perumahan dan Fasilitas Rumah Tangga; Aneka Barang dan Jasa; Pakaian, Alas Kaki, dan Tutup Kepala; Barang yang Tahan Lama; Pajak, Pungutan, dan Asuransi; serta Keperluan Pesta dan Upacara. Sementara sisanya (45,05 persen) digunakan untuk makanan. Rata-rata Pengeluaran Per Kapita Sebulan di Provinsi Kalimantan Timur Tahun 2018 adalah sebesar Rp. 1.560.354,-. Dimana sebesar Rp. 702.905,- digunakan untuk memenuhi konsumsi makanan dan Rp. 857.449,- untuk memenuhi kebutuhan konsumsi bukan makanan.</p> <p>Dari total Rata-rata Pengeluaran Per Kapita Sebulan tahun 2018 untuk konsumsi makanan; 33,38 persen digunakan untuk konsumsi makanan dan minuman jadi; 10,80 persen digunakan untuk konsumsi ikan / udang / cumi/ kerang; 10,65 persen digunakan untuk konsumsi rokok; dan 45,17 persen untuk konsumsi makanan lainnya. Sedangkan pengeluaran konsumsi bukan makanan paling besar digunakan untuk Perumahan dan Fasilitas Rumah Tangga sebesar 55,44 persen dan aneka barang/jasa sebesar 21,81 persen., dan 22,75 persen digunakan untuk konsumsi bukan makanan lainnya.</p>	<p><i>Based on the National Sosio-Economy Survey 2018, the majority (54.95 percent) expenditure of the in Kalimantan Timur used to meet consumption not food such as residential and associated facilities owned households; multifarious goods and services; garments , footwear , and headgear; durable goods such as tax , charges , and insurance needs; as well as the party and ceremonies .While the rest (45.05 percent) used for food. By Monthly spending per capita a month average in Kalimantan Timur is 1,560,354 rupiahs , where 702,905 rupiahs used to food consumption and 857,449 rupiahs, to others consumption non food .</i></p> <p><i>By the total monthly spending per capita a month for food consumption 2018; 33.38 percent which is used for food consumption and drink; 0.49 percent is used to fish consumption /shrimp / cephalopods / shells; 10.65 percent is used to cigarette consumption; and 45.17 percent for others food consumption. By non food consumption most largely used for housing and facilities by households 55.44 percent and many goods /services at 21.81 percent , and 22.75 percent is used for consumption others non food.</i></p>

Gambar 12.1 Persentase Rata-rata Pengeluaran Per Kapita Sebulan Kelompok Komoditas Makanan di Provinsi Kalimantan Timur, 2018
Figure
 Percentage of Monthly Average Expenditure per Capita of Food Commodity Group in Kalimantan Timur Province, 2018

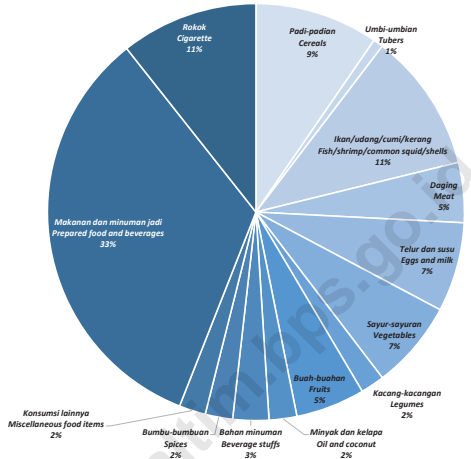

Sumber/Source : BPS, Survei Sosial Ekonomi Nasional (Susenas)/BPS-Statistics Indonesia, National Socio Economic Survey

Gambar 12.2 Persentase Rata-rata Pengeluaran Per Kapita Sebulan Kelompok Komoditas Bukan Makanan di Provinsi Kalimantan Timur, 2018
Figure
 Percentage of Monthly Average Expenditure per Capita of Non-food Commodity Group in Kalimantan Timur Province, 2018

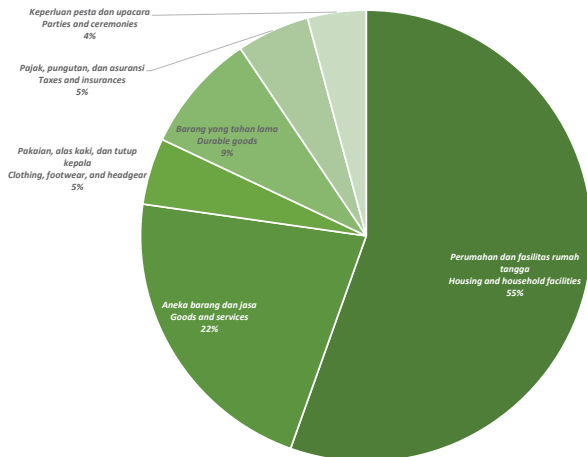

Sumber/Source : BPS, Survei Sosial Ekonomi Nasional (Susenas)/BPS-Statistics Indonesia, National Socio Economic Survey

POPULATION EXPENDITURE

Tabel 12.1 Rata-rata Pengeluaran Per Kapita Sebulan Menurut Kelompok Komoditas di Provinsi Kalimantan Timur (rupiah), 2017 dan 2018
Table Monthly Average Expenditure per Capita by Commodity Group in Kalimantan Timur Province (rupiahs), 2017 and 2018

Kelompok Komoditas <i>Commodity Group</i>	2017	2018
(1)	(2)	(3)
Makanan/Food		
Padi-padian/ <i>Cereals</i>	64 197	67 390
Umbi-umbian/ <i>Tubers</i>	5 507	5 478
Ikan/udang/cumi/kerang <i>Fish/shrimp/ common squid/shells</i>	74 143	75 921
Daging/ <i>Meat</i>	34 089	32 718
Telur dan susu/ <i>Eggs and milk</i>	42 380	48 790
Sayur-sayuran/ <i>Vegetables</i>	57 153	48 235
Kacang-kacangan/ <i>Legumes</i>	13 519	13 030
Buah-buahan/ <i>Fruits</i>	27 424	37 725
Minyak dan kelapa/ <i>Oil and coconut</i>	15 781	15 131
Bahan minuman/ <i>Beverage stuffs</i>	20 549	19 616
Bumbu-bumbuan/ <i>Spices</i>	13 837	14 945
Konsumsi lainnya/ <i>Miscellaneous food items</i>	15 497	14 470
Makanan dan minuman jadi/ <i>Prepared food and beverages</i>	205 780	234 626
Rokok/ <i>Cigarette</i>	73 678	74 830
Jumlah makanan/Total food	663 535	702 905

Lanjutan Tabel/*Continued Table 12.1*

Kelompok Komoditas <i>Commodity Group</i>	2017	2018
(1)	(2)	(3)
Bukan makanan/<i>Non-food</i>		
Perumahan dan fasilitas rumah tangga/ <i>Housing and household facilities</i>	441 325	475 388
Aneka barang dan jasa/ <i>Goods and services</i>	170 291	187 010
Pakaian, alas kaki, dan tutup kepala/ <i>Clothing, footwear, and headgear</i>	38 943	40 908
Barang yang tahan lama/ <i>Durable goods</i>	54 240	73 432
Pajak, pungutan, dan asuransi/ <i>Taxes and insurances</i>	49 848	44 773
Keperluan pesta dan upacara/ <i>Parties and ceremonies</i>	25 746	35 938
Jumlah bukan makanan/<i>Total non-food</i>	780 393	857 449
Jumlah/<i>Total</i>	1 443 928	1 560 354

Sumber/*Source* : BPS, Survei Sosial Ekonomi Nasional (Susesnas)/*BPS-Statistics Indonesia, National Socio Economic Survey*

POPULATION EXPENDITURE

Tabel 12.2 Persentase Pengeluaran Per Kapita Sebulan Menurut Kelompok Komoditas di Provinsi Kalimantan Timur, 2017 dan 2018
Table Percentage of Monthly Expenditure per Capita by Commodity Group in Kalimantan Timur Province, 2017 and 2018

Kelompok Komoditas Commodity Group	2017	2018
(1)	(2)	(3)
Makanan/Food		
Padi-padian/Cereals	9,67	9,59
Umbi-umbian/Tubers	0,83	0,78
Ikan/udang/cumi/kerang <i>Fish/shrimp/ common squid/shells</i>	11,17	10,80
Daging/Meat	5,14	4,65
Telur dan susu/Eggs and milk	6,39	6,94
Sayur-sayuran/Vegetables	8,61	6,86
Kacang-kacangan/Legumes	2,04	1,85
Buah-buahan/Fruits	4,13	5,37
Minyak dan kelapa/Oil and coconut	2,38	2,15
Bahan minuman/Beverage stuffs	3,10	2,79
Bumbu-bumbuan/Spices	2,09	2,13
Konsumsi lainnya/Miscellaneous food items	2,34	2,06
Makanan dan minuman jadi/Prepared food and beverages	31,01	33,38
Rokok/Cigarette	11,10	10,65
Jumlah makanan/Total food	100,00	100,00

Lanjutan Tabel/*Continued Table 12.2*

Kelompok Komoditas <i>Commodity Group</i>	2017	2018
(1)	(2)	(3)
Bukan makanan/<i>Non-food</i>		
Perumahan dan fasilitas rumah tangga/ <i>Housing and household facilities</i>	56,55	55,44
Aneka barang dan jasa/ <i>Goods and services</i>	21,82	21,81
Pakaian, alas kaki, dan tutup kepala/ <i>Clothing, footwear, and headgear</i>	4,99	4,77
Barang yang tahan lama/ <i>Durable goods</i>	6,95	8,56
Pajak, pungutan, dan asuransi/ <i>Taxes and insurances</i>	6,39	5,22
Keperluan pesta dan upacara/ <i>Parties and ceremonies</i>	3,30	4,19
Jumlah bukan makanan/<i>Total non-food</i>	100,00	100,00

Sumber/*Source* : BPS, Survei Sosial Ekonomi Nasional (Susenas)/*BPS-Statistics Indonesia, National Socio Economic Survey*

POPULATION EXPENDITURE

Tabel 12.3 Rata-Rata Pengeluaran Perkapita Sebulan Makanan dan Bukan Makanan Menurut Kabupaten/Kota di Provinsi Kalimantan Timur (ribu rupiah), 2017 dan 2018
Monthly Average of Food and Non-Food Expenditure per Capita by Regency/Municipality (thousand rupiahs) in Kalimantan Timur Province, 2017 dan 2018

Kabupaten/Kota Regency/Municipality	Makanan Food		Bukan Makanan Non Food		Jumlah Total	
	2017	2018	2017	2018	2017	2018
(1)	(2)	(3)	(4)	(5)	(6)	(7)
Kabupaten/Regency						
1. Paser	552,7	626,5	448,2	582,4	1 000,9	1 208,9
2. Kutai Barat	646,5	631,5	513,8	666,9	1 160,3	1 298,5
3. Kutai Kartanegara	560,7	594,7	565,4	614,3	1 126,1	1 209,0
4. Kutai Timur	738,9	789,2	697,5	886,1	1 436,4	1 675,3
5. Berau	720,6	782,6	779,0	915,1	1 499,7	1 697,6
6. Penajam Paser Utara	548,8	599,0	566,2	644,4	1 115,1	1 243,4
7. Mahakam Ulu	558,9	627,8	490,8	582,7	1 049,7	1 210,5
Kota/Municipality						
1. Balikpapan	770,6	881,4	1 072,5	1 204,0	1 843,1	2 085,5
2. Samarinda	671,8	649,4	938,8	892,4	1 610,6	1 541,8
3. Bontang	765,2	789,8	1 033,4	1 179,7	1 798,7	1 969,5
Kalimantan Timur	663,5	702,9	780,4	857,4	1 443,9	1 560,4

Sumber/Source : BPS, Survei Sosial Ekonomi Nasional (Susenas)/BPS-Statistics Indonesia, National Socio Economic Survey

Tabel 12.4 Persentase Pengeluaran per Kapita Sebulan Makanan dan Bukan Makanan di Menurut Kabupaten/Kota di Provinsi Kalimantan Timur (ribu rupiah), 2017 dan 2018
Percentage of Monthly Food and Non-Food Expenditure per Capita by Regency/Municipality in Kalimantan Timur Province (thousand rupiahs), 2017 dan 2018

Kabupaten/Kota Regency/Municipality	Makanan Food		Bukan Makanan Non Food	
	2017	2018	2017	2018
(1)	(2)	(3)	(4)	(5)
Kabupaten/Regency				
1. Paser	55,22	51,83	44,78	48,17
2. Kutai Barat	55,72	48,64	44,28	51,36
3. Kutai Kartanegara	49,79	49,19	50,21	50,81
4. Kutai Timur	51,44	47,11	48,56	52,89
5. Berau	48,05	46,10	51,95	53,90
6. Penajam Paser Utara	49,22	48,17	50,78	51,83
7. Mahakam Ulu	53,24	51,86	46,76	48,14
Kota/Municipality				
1. Balikpapan	41,81	42,27	58,19	57,73
2. Samarinda	41,71	42,12	58,29	57,88
3. Bontang	42,54	40,10	57,46	59,90
Kalimantan Timur	45,95	45,05	54,05	54,95

Sumber/Source : BPS, Survei Sosial Ekonomi Nasional (Susenas)/BPS-Statistics Indonesia, National Socio Economic Survey

**Statistik
Ekspor Impor
2018**

3 Negara Terbesar
Tujuan Ekspor

The 3 biggest export destination countries



CHINA

US\$ 4,3 Miliar



INDIA

US\$ 3,5 Miliar



JEPANG

US\$ 3,1 Miliar

**Pelabuhan utama
dengan nilai ekspor terbesar**

Main Port with the largest export value

Pelabuhan Samarinda

Samarinda Port : US\$ 5,1 billion

US\$ 5,1 miliar

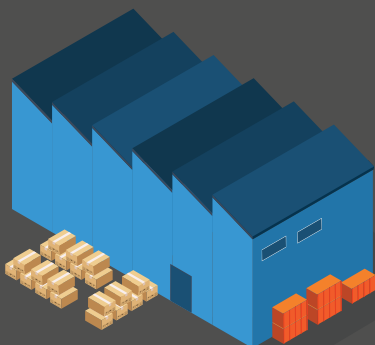

**Pelabuhan utama
dengan nilai impor terbesar**

Main port with the largest import value

Pelabuhan Balikpapan

Samarinda Port : US\$ 3,2 billion

US\$ 3,2 miliar



2018

Neraca Perdagangan

Trade Balance - US\$ 13,8 billion

US\$ 13,8 miliar

ULASAN	DESCRIPTION
<p>EKSPOR</p> <p>Ditinjau berdasarkan Provinsi Muat Kalimantan Timur, pada tahun 2018 Kalimantan Timur mengekspor 239,03 juta ton komoditas dengan nilai FOB sebesar 18,38 miliar dolar Amerika. Berdasarkan volume, India menjadi negara terbesar tujuan ekspor Kalimantan Timur dengan volume sebesar 65,18 juta ton. Berdasarkan nilai FOB, China menjadi negara terbesar tujuan ekspor Kalimantan Timur dengan nilai sebesar 4,26 miliar dolar Amerika. Berdasarkan pelabuhan muat, pelabuhan muat Samarinda menjadi pelabuhan yang memiliki nilai terbesar, baik secara volume maupun nilai FOB, dengan volume sebesar 86,88 juta ton dan nilai FOB sebesar 5,10 miliar dolar Amerika.</p>	<p>EXPORT</p> <p><i>Based on Loading Port by Provinces, in 2018 Kalimantan Timur exported 239.03 million tons of commodities with FOB value of 18.38 billion US dollars. By volume, India is the largest export destination country with 65,18 million tons. Meanwhile, based on the FOB, China became the largest export destination country with 4,26 billion US dollars. Based on the loading port, Samarinda's port is has the largest value, both in volume and FOB, with 86,88 million tons and 5.10 billion US dollars.</i></p>
<p>IMPOR</p> <p>Pada tahun 2018, Kalimantan Timur mengimpor 6,28 juta ton komoditas dengan nilai CIF sebesar 4,55 miliar dolar Amerika. Berdasarkan negara asalnya, Kalimantan Timur paling banyak melakukan impor dari negara Nigeria, dengan volumen sebesar 2,44 juta ton komoditas dan nilai CIF sebesar 1,27 miliar dolar Amerika. Pelabuhan bongkar Balikpapan menjadi pelabuhan dengan volume dan nilai FOB impor terbesar, dengan volume sebesar 5,14 juta ton komoditas dan nilai FOB sebesar 3,15 dolar Amerika.</p>	<p>IMPORT</p> <p><i>In 2018, Kalimantan Timur imported 6.28 million tons of commodities with CIF 4,55 billion US dollars. Based on its home country, with a volume of 2.44 million tons of commodities and CIF 1.27 billion US dollars. The loading port of Balikpapan became the largest port with a volume of 5.14 million tons of commodities and a value of CIF 3.15 US dollars.</i></p>

Gambar 13.1 Nilai Ekspor Impor Migas dan Non Migas Provinsi Kalimantan Timur (miliar US\$), 2005-2018

Exports Imports Value of Oil and gas and Non-Oil/gas Products of Kalimantan Timur Province (billion US\$), 2005-2018

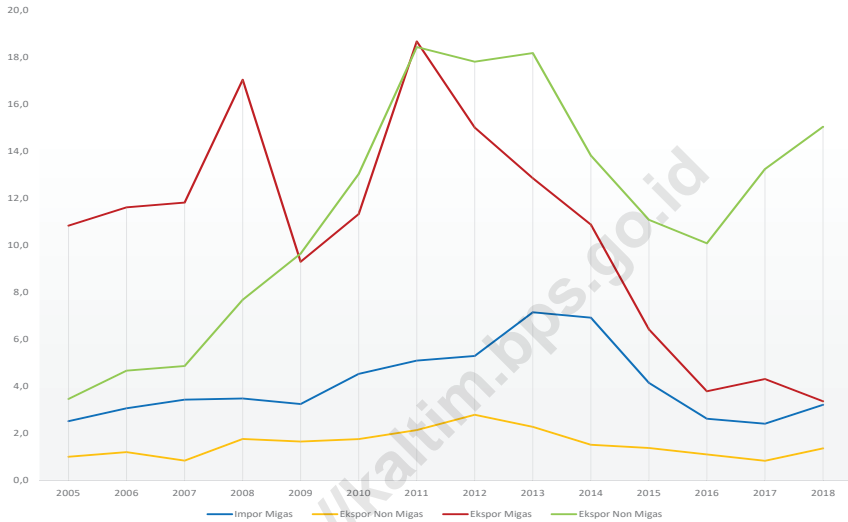

Sumber/Source : Dokumen PEB, kantor POS, catatan instansi, survei perdagangan lintas batas laut/ PEB document, Post office, Note agency, cross-border trade survey

Gambar 13.2 Nilai Ekspor Menurut Pelabuhan Muat dan Nilai Impor Menurut Pelabuhan Bongkar di Provinsi Muat Kalimantan Timur (miliar US\$), 2018

Value of Exports by Loading Port and Value of Import by Unloading Port in Kalimantan Timur Loading Province (billion US\$), 2018

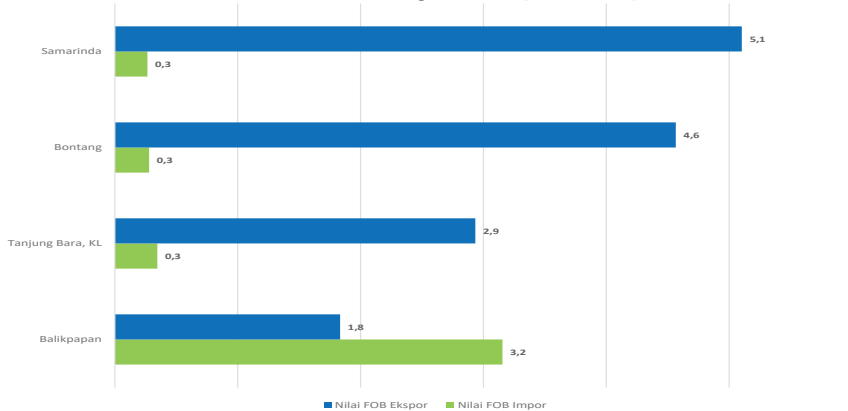

Sumber/Source : Dokumen PEB, kantor POS, catatan instansi, survei perdagangan lintas batas laut/ PEB document, Post office, Note agency, cross-border trade survey

13.1 EKSPOR
EXPORT

13.1.1 Volume dan Nilai Ekspor Dirinci Menurut Jenis Komoditi di Provinsi Asal Kalimantan Timur, 2017 dan 2018
Volume and Value of Exports by Type of Commodity at Province of Origin Kalimantan Timur, 2017 and 2018

Jenis Komoditi Comodity	Volume Volume (Ton)		Nilai FOB FOB Value (US \$)	
	2017	2018	2017	2018
(1)	(2)	(3)	(4)	(5)
27011900 <i>Coal, whether or not pulverised, but not agglomerated ,other coal</i>	113 328 978	145 400 806	5 592 997 661	7 827 517 288
27011210 <i>Coal, whether or not pulverised, but not agglomerated ,bituminous coal ,coking coal</i>	59 837 278	33 086 961	4 088 184 114	2 831 141 096
27111100 <i>Liquefied,natural gas</i>	8 127 197	6 857 629	3 139 890 967	2 957 056 803
27011290 <i>Other coal, whether or not pulverised, but not agglomerated ,bituminous coal</i>	27 084 669	28 233 827	1 665 921 277	2 047 718 104
27090010 <i>Crude petroleum oils</i>	1 437 212	534 811	617 259 941	271 653 418
27021000 <i>Lignite, whether or not pulverised, but not agglomerated</i>	14 754 347	20 711 596	596 631 411	845 163 509
27090020 <i>Condensates</i>	659 663	162 542	357 172 249	91 919 373
15119037 <i>Liquid fractions of refined palm oil, with iodine value 55 or more but less than 60</i>	404 119	604 537	270 057 283	364 813 796
28141000 <i>Anhydrous ammonia</i>	944 793	973 129	267 823 759	310 426 944
27139000 <i>Other residues of petroleum oils or of oils obtained from bituminous minerals Lainnya/ Others</i>	2 693 469	2 005 353	1 098 671 277	1 044 617 752
Jumlah/Total	229 271 726	238 571 192	17 694 609 938	18 592 028 082

Sumber/Source : Dokumen PEB, kantor POS, catatan instansi, survei perdagangan lintas batas laut/
PEB document, Post office, Note agency, cross-border trade survey

FOREIGN TRADE

Tabel 13.1.2 Volume dan Nilai Ekspor Menurut Negara Tujuan di Provinsi Muat Kalimantan Timur, 2017 dan 2018

Table

Volume and Value of Exports by Destination Country in Kalimantan Timur Loading Province, 2017 and 2018

Negara Tujuan <i>Destination Country</i>	Volume <i>Volume (Ton)</i>		Nilai FOB <i>FOB Value (US \$)</i>	
	2017	2018	2017	2018
(1)	(2)	(3)	(4)	(5)
1 Japan	21 856 850	17 919 953	3 127 400 437	3 060 973 224
2 China	51 805 023	60 227 365	3 030 703 830	4 269 614 085
3 India	59 745 917	65 185 075	3 088 066 222	3 470 086 637
4 Republic of Korea	33 035 872	27 379 171	2 194 486 010	1 756 676 120
5 Taiwan	14 692 775	13 975 190	1 690 749 180	1 262 576 395
6 Thailand	11 987 103	10 237 426	773 764 472	645 402 174
7 Philippines	10 420 159	12 637 299	784 008 588	1 005 297 505
8 Malaysia	11 081 369	12 503 603	895 762 234	1 065 180 565
9 Singapore	1 372 564	658 101	396 623 200	141 781 944
10 Australia	791 138	460 471	314 993 931	218 013 241
11 Lainnya/ <i>Others</i>	13 188 167	17 854 251	1 236 296 516	1 490 132 528
Jumlah/<i>Total</i>	229 976 938	239 037 905	17 532 854 620	18 385 734 417

Sumber/*Source* : Dokumen PEB, kantor POS, catatan instansi, survei perdagangan lintas batas laut/
PEB document, Post office, Note agency, cross-border trade survey

Tabel 13.1.3 Volume dan Nilai Ekspor Menurut Pelabuhan Muat di Provinsi Muat Kalimantan Timur, 2017 dan 2018

Table

Volume and Value of Exports by Loading Port in Kalimantan Timur Loading Province, 2017 and 2018

Pelabuhan Muat Loading Port	Volume Volume (Ton)		Nilai FOB FOB Value (US \$)	
	2017	2018	2017	2018
(1)	(2)	(3)	(4)	(5)
1 Bontang	23 080 484	22 243 347	4 478 886 200	4 565 269 522
2 Samarinda	82 563 211	86 882 236	4 768 540 709	5 103 255 563
3 Tanjung Bara, Kl	46 196 241	41 280 380	3 063 388 372	2 934 357 149
4 Tanjung Redeb	33 419 369	35 145 076	1 799 939 092	2 059 670 507
5 Balikpapan	14 496 268	19 009 772	1 618 107 453	1 833 872 934
6 Adang Bay	21 736 721	24 176 560	1 027 493 490	1 271 684 878
7 Senipah	881 309	98 295	440 473 709	52 647 204
8 Sangkulirang	6 840 779	9 470 509	263 118 927	342 381 514
9 Tanjung Sangata	761 284	367 770	43 063 614	21 118 975
10 Sepinggang (U)	661	293	3 793 975	3 108 471
11 Lainnya/Others	610	363 669	609 940	198 367 700
Jumlah/Total	229 978 957	239 037 905	17 507 417 503	18 385 734 417

Sumber/Source : Dokumen PEB, kantor POS, catatan instansi, survei perdagangan lintas batas laut/
PEB document, Post office, Note agency, cross-border trade survey

FOREIGN TRADE

Tabel 13.1.4 Volume dan Nilai Ekspor Dirinci Menurut Jenis Komoditi di Provinsi Muat Kalimantan Timur, 2017 dan 2018
Volume and Value of Exports by Commodity at Loading Province, 2017 and 2018

Jenis Komoditi Comodity	Volume Volume (Ton)		Nilai FOB FOB Value (US \$)	
	2017	2018	2017	2018
(1)	(2)	(3)	(4)	(5)
27011900 <i>Coal, whether or not pulverised, but not agglomerated ,other coal</i>	113 492 382	145 675 417	5 599 278 893	7 832 878 693
27011210 <i>Coal, whether or not pulverised, but not agglomerated ,bituminous coal ,coking coal</i>	59 837 278	33 086 961	4 088 184 114	2 831 141 096
27111100 <i>Liquefied,natural gas</i>	8 127 197	6 927 048	3 139 890 967	2 979 661 974
27011290 <i>Other coal, whether or not pulverised, but not agglomerated ,bituminous coal</i>	27 070 639	28 462 171	1 664 620 065	2 066 264 311
27090010 <i>Crude petroleum oils</i>	1 437 212	534 811	617 259 941	271 653 418
27021000 <i>Lignite, whether or not pulverised, but not agglomerated</i>	15 439 364	20 781 982	606 694 504	846 417 327
27090020 <i>Condensates</i>	659 663	162 542	357 172 249	91 919 373
15119037 <i>Liquid fractions of refined palm oil, with iodine value 55 or more but less than 60</i>	404 119	604 537	270 057 283	364 813 796
28141000 <i>Anhydrous ammonia</i>	944 793	973 129	267 823 759	310 426 944
27139000 <i>Other residues of petroleum oils or of oils obtained from bituminous minerals Lainnya/Others</i>	2 564 292	1 829 307	921 872 847	790 557 486
Jumlah/Total	229 976 938	239 037 905	17 532 854 620	18 385 734 417

Sumber/Source : Dokumen PEB, kantor POS, catatan instansi, survei perdagangan lintas batas laut/
 PEB document, Post office, Note agency, cross-border trade survey

Tabel 13.1.5 Nilai Ekspor Migas dan Non Migas Provinsi Kalimantan Timur (Ribu US\$), 2005-2018

Table

Exports Value of Oil and gas and Non-Oil/gas Products of Kalimantan Timur Province (Thousand US\$), 2005-2018

Tahun Year	Migas Oil & Gas	Non Migas Non Oil & Gas	Jumlah Total
(1)	(2)	(3)	(4)
2005*	10 822 025	3 455 521	14 277 546
2006*	11 604 954	4 657 304	16 262 258
2007*	11 805 897	4 856 840	16 662 737
2008*	17 025 364	7 674 679	24 700 043
2009*	9 290 597	9 632 129	18 922 726
2010*	11 319 283	13 023 575	24 342 858
2011*	18 655 697	18 417 768	37 073 465
2012	14 994 499	17 796 685	32 791 184
2013	12 843 495	18 159 588	31 003 083
2014	10 867 284	13 805 898	24 673 182
2015	6 414 166	11 069 108	17 483 274
2016	3 781 666	10 072 707	13 854 373
2017	4 302 825	13 230 030	17 532 855
2018	3 356 377	15 029 357	18 385 734

Catatan/Note : *) Termasuk Kalimantan Utara/Include Kalimantan Utara

Sumber/Source : Dokumen PEB, kantor POS, catatan instansi, survei perdagangan lintas batas laut/
PEB document, Post office, Note agency, cross-border trade survey

FOREIGN TRADE

13.2 IMPOR

IMPORT

Tabel 13.2.1 Volume dan Nilai Impor Menurut Negara Asal di Provinsi Kalimantan Timur, 2017 dan 2018

Table Volume and Value of Import by Country of Origin in Kalimantan Timur Province, 2017 and 2018

Negara Asal Country of Origin	Volume Volume (Ton)		Nilai FOB FOB Value (US \$)	
	2017	2018	2017	2018
(1)	(2)	(3)	(4)	(5)
1Malaysia	983 654	545 216	378 899 041	370 805 974
2Nigeria	2 017 561	2 447 773	726 904 879	1 277 878 108
3Azerbaijan	1 060 923	884 204	408 368 081	436 958 117
4Republic of Korea	613 232	613 444	320 301 326	409 520 210
5Singapore	217 291	562 501	218 683 037	482 253 506
6Algeria	127 762	0	54 720 355	689
7United States	4 953	11 799	92 284 311	192 038 221
8China	164 605	154 648	121 358 585	326 476 945
9United Kingdom	828	1 185	17 740 324	19 009 054
10Japan	11 210	9 872	123 792 652	119 501 305
11Lainnya	1 166 682	1 052 341	765 253 183	924 178 955
Jumlah/Total	6 368 702	6 282 983	3 228 305 774	4 558 621 084

Sumber/Source : Dokumen PEB, kantor POS, catatan instansi, survei perdagangan lintas batas laut/
PEB document, Post office, Note agency, cross-border trade survey

Tabel 13.2.2 Volume dan Nilai Impor Menurut Pelabuhan Bongkar di Provinsi Muat Kalimantan Timur, 2017 dan 2018
Volume and Value of Import by Unloading Port in Kalimantan Timur Loading Province, 2017 and 2018

Pelabuhan Bongkar Unloading Port	Volume Volume (Ton)		Nilai FOB FOB Value (US \$)	
	2017	2018	2017	2018
(1)	(2)	(3)	(4)	(5)
1Balikpapan	5 362 236	5 148 178	2 327 343 266	3 154 104 569
2Tanjung Bara, KL	311 107	441 805	226 281 171	345 095 909
3Samarinda	238 277	140 772	162 011 068	264 618 310
4Sepingan (U)	6 232	13 086	216 078 458	315 551 425
5Bontang	231 837	401 468	110 179 069	279 037 143
6Kariangau	13 513	18 166	44 729 007	59 658 248
7Berau (U)	13 866	6 424	9 375 578	5 094 175
8Tanah Grogot	181	2 978	197 126	3 106 684
9Lainnya/Others	191 452	110 104	132 111 031	132 354 621
Jumlah/Total	6 368 702	6 282 983	3 228 305 774	4 558 621 084

Sumber/Source : Dinas Perindustrian, Perdagangan, Koperasi, Usaha Kecil dan Menengah Provinsi Kalimantan Timur/ Regional Office of Industry, Trade, Cooperatives, Small and Medium Enterprises of Kalimantan Timur Province

FOREIGN TRADE

Tabel 13.2.3 Volume dan Nilai Impor Menurut Jenis Komoditi (HS) 8 Digit di Provinsi Kalimantan Timur, 2017 dan 2018
Volume and Value of Import by Commodity in Kalimantan Timur Province, 2017 and 2018

Jenis Komoditi Comodity	Volume Volume (Ton)		Nilai FOB FOB Value (US \$)	
	2017	2018	2017	2018
(1)	(2)	(3)	(4)	(5)
27090010 <i>Crude petroleum oils</i>	5 020 428	4 694 916	1 864 216 717	2 427 862 670
27101971 <i>Automotive diesel fuel</i>	917 770	1 068 219	460 985 311	677 732 352
84314990 <i>Oth parts suitable use of oth moving, grading, levelling, scraping, excavating, tamping, compacting</i>	4 850	5 507	53 209 661	67 400 844
85447010 <i>Optical fibre cable of telephone, telegraph, radio relay cables, submarine</i>	3 881	78	32 438 340	533 557
36030090 <i>Other than semifuses, elemented caps, signal tubes, safety fuses, detonating fuses</i>	724	548	24 505 985	22 191 254
31053000 <i>Diammonium hydrogenorthophosphate (diammonium phosphate)</i>	61 127	58 855	22 239 983	25 424 174
40118029 <i>Oth kind use on tractors, machinery of head 8429-8430, forklifts/oth industrial vehicles&machines, rim size excee 61 cm</i>	3 110	6 762	21 133 658	52 775 277
84295200 <i>Machinery shovels with a 360° revolving superstructure</i>	3 147	5 863	20 571 317	40 124 148
31052000 <i>Mineral or chemical fertilisers containing the three fertilising elements nitrogen, phosphorus & potassium</i>	57 981	59 707	16 865 645	19 349 363
27101943 <i>Other lubricating oils Lainnya/ Others</i>	295 684	382 528	712 139 157	1 225 227 445
Jumlah/Total	6 368 702	6 282 983	3 228 305 774	4 558 621 084

Sumber/Source : Dokumen PEB, kantor POS, catatan instansi, survei perdagangan lintas batas laut/ PEB document, Post office, Note agency, cross-border trade survey

Tabel 13.2.4 Nilai Impor Migas dan Non Migas Provinsi Kalimantan Timur (Ribu US\$), 2005-2018
Table Value of Imports Oil and Non Oil of Kalimantan Timur Province (Thousand US\$), 2005-2018

Tahun Year	Migas Oil & Gas	Non Migas Non Oil & Gas	Jumlah Total
(1)	(2)	(3)	(4)
2005*	2 507 925	999 565	3 507 490
2006*	3 059 157	1 195 156	4 254 313
2007*	3 424 968	835 371	4 260 339
2008*	3 477 317	1 755 532	5 232 849
2009*	3 241 026	1 643 277	4 884 303
2010*	4 522 486	1 746 524	6 269 010
2011*	5 084 063	2 132 674	7 216 737
2012	5 285 622	2 782 335	8 067 957
2013	7 139 869	2 268 171	9 408 040
2014	6 912 324	1 509 131	8 421 455
2015	4 136 585	1 369 641	5 506 226
2016	2 613 008	1 098 072	3 711 080
2017	2 402 633	825 673	3 228 306
2018	3 206 179	1 352 442	4 558 621

Catatan/Note : *) Termasuk Kalimantan Utara/Include Kalimantan Utara

Sumber/Source : Dokumen PEB, kantor POS, catatan instansi, survei perdagangan lintas batas laut/
PEB document, Post office, Note agency, cross-border trade survey

FOREIGN TRADE

Tabel 13.2.5 Neraca Perdagangan Luar Negeri Provinsi Kalimantan Timur (Ribu US\$), 2005-2018
Table Foreign Trade Balance of Kalimantan Timur Province (Thousand US\$), 2005-2018

Tahun Year	Nilai Ekspor Exports Value	Nilai Impor Imports Value	Surplus Surplus
(1)	(2)	(3)	(4)
2005*	14 277 546	3 507 490	10 770 056
2006*	16 262 258	4 254 313	12 007 945
2007*	16 662 737	4 260 339	12 402 398
2008*	24 700 043	5 232 849	19 467 194
2009*	18 922 726	4 884 303	14 038 423
2010*	24 342 858	6 269 010	18 073 848
2011*	37 073 465	7 216 737	29 856 728
2012	32 791 184	8 067 957	24 723 227
2013	31 003 083	9 408 040	21 595 043
2014	24 673 182	8 421 455	16 251 727
2015	17 483 274	5 506 226	11 977 048
2016	13 854 373	3 711 080	10 143 293
2017	17 532 855	3 228 306	14 304 549
2018	18 385 734	4 558 621	13 827 113

Catatan/Note : *) Termasuk Kalimantan Utara/Include Kalimantan Utara

Sumber/Source : Dokumen PEB, kantor POS, catatan instansi, survei perdagangan lintas batas laut/
PEB document, Post office, Note agency, cross-border trade survey

PDRB ADHB 2018 mencapai **628** Triliun rupiah

GDRB 2018 reached 628 trillion rupiah

Pertumbuhan Ekonomi 2018

2,67 %

Economic Growth in 2018 reached 2.67%

Lapangan Usaha

Pertambangan dan Pengalihan

masih dominan, dengan kontribusi sebesar **46 %**

Mining and quarrying sectors are still dominant with a contribution of 46%

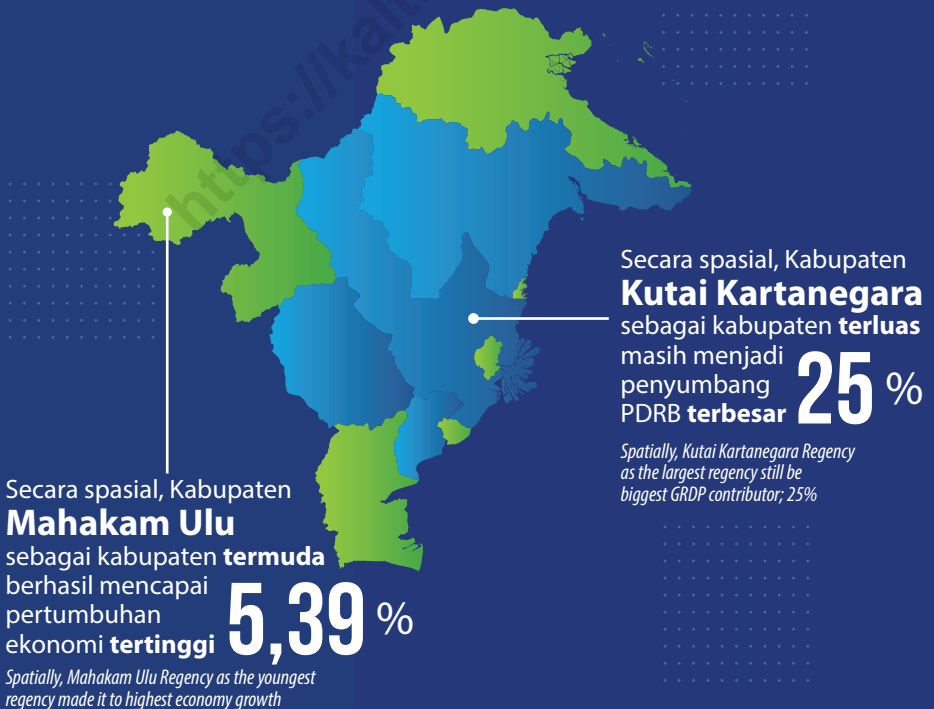

PENJELASAN TEKNIS	TECHNICAL NOTES
<p>1. Penghitungan statistik neraca nasional mengikuti buku petunjuk yang diterbitkan oleh Perserikatan Bangsa Bangsa (PBB) dikenal sebagai Sistem Neraca Nasional (SNN). SNN adalah rekomendasi internasional tentang bagaimana menyusun ukuran aktivitas ekonomi yang sesuai dengan standar neraca baku yang didasarkan pada prinsip-prinsip ekonomi. Rekomendasi yang dimaksud dinyatakan dalam sekumpulan konsep, definisi, klasifikasi, dan aturan neraca yang disepakati secara internasional dalam mengukur indikator tertentu seperti Produk Domestik Regional Bruto (PDB). Salah satu bentuk adaptasi pencatatan statistik nasional adalah melakukan perubahan tahun dasar PDB Indonesia dari tahun 2000 ke 2010. Perubahan tahun dasar PDB dilakukan seiring dengan mengadopsi rekomendasi PBB yang tertuang dalam Sistem Neraca Nasional 2008 (SNA 2008).</p>	<p>1. <i>The method used to estimate national accounts statistics is based on the standard guidelines formed by United Nation known as System of National Accounts (SNA). SNA is the internationally agreed standard set of recommendations on how to compile measures of economic activity in accordance with strict accounting conventions based on economic principles. The recommendations are expressed in term of a set of concepts, definitions, classifications and accounting rules that comprise the internationally agreed standard for measuring indicators such as Gross Regional Domestic Product (GDP). One of the improvement in the national statistical system is to rebase GDP form base year 2000 to 2010 in order to capture current economic condition. It is in line with the United Nations (UN) recommendation on 2008 SNA.</i></p>

PENJELASAN TEKNIS

2. PDB pada tingkat nasional serta PDRB pada tingkat regional (provinsi) menggambarkan kemampuan suatu wilayah untuk menciptakan nilai tambah pada suatu waktu tertentu. Untuk menyusun PDB maupun PDRB digunakan 2 pendekatan, yaitu lapangan usaha dan pengeluaran. Keduanya menyajikan komposisi data nilai tambah dirinci menurut sumber kegiatan ekonomi (lapangan usaha) dan menurut komponen penggunaannya. PDB maupun PDRB dari sisi lapangan usaha merupakan penjumlahan seluruh komponen nilai tambah bruto yang mampu diciptakan oleh sektor-sektor ekonomi atas berbagai aktivitas produksinya. Sedangkan dari sisi pengeluaran menjelaskan tentang penggunaan dari nilai tambah tersebut.

3. PDRB menurut lapangan usaha mengalami perubahan klasifikasi dari 9 lapangan usaha menjadi 17 lapangan usaha. PDRB menurut lapangan usaha dirinci menurut total nilai tambah dari seluruh sektor ekonomi yang mencakup lapangan usaha Pertanian, Kehutanan, dan Perikanan; Pertambangan dan Penggalian; Industri Pengolahan; Pengadaan Listrik dan Gas; Pengadaan Air, Pengelolaan Sampah, Limbah dan Daur Ulang; Konstruksi; Perdagangan Besar dan Eceran, Reparasi Mobil dan Sepeda Motor; Transportasi dan Pergudangan; Penyediaan Akomodasi dan Makan Minum; Informasi dan Komunikasi; Jasa Keuangan dan Asuransi; Real Estat; Jasa Perusahaan; Administrasi Pemerintahan, Pertahanan dan Jaminan Sosial Wajib; Jasa Pendidikan; Jasa Kesehatan dan Kegiatan Sosial; dan Jasa lainnya.

TECHNICAL NOTES

2. *The basic measure of the value added arising from economic activity is known as Gross Regional Domestic Product at the national level and Gross Regional Domestic Product (GRDP) at the regional level (provinces/regencies/municipalities). To compile these statistics, two approaches have been used, i.e. "production approach" and "expenditure approach". The first approach is to measure value added produced by various kinds of economic activities, while the second approach is to measure final uses of the country's output. In other words, GDP/GRDP is the sum of total value added produced by all economic industries (activities) and the way of using it.*

3. *GRDP by industry classification changes from 9 sectors to 17 industries. GRDP by industry is classified by types of economic activities such as Agriculture, Forestry and Fishing; Mining and Quarrying; Manufacturing; Electricity and Gas; Water supply, Sewerage, Waste Management and Remediation Activities; Construction; Wholesale and Retail Trade; Repair of Motor Vehicles and Motorcycles; Transportation and Storage; Accommodation and Food Service Activities; Information and Communication; Financial and Insurance Activities; Real Estate Activities; Business Activities; Public Administration; Defence and Compulsory Social Security; Education; Human Health and Social Work Activities; and Other Services Activities.*

PENJELASAN TEKNIS	TECHNICAL NOTES
<p>4. PDRB menurut pengeluaran mengalami perubahan klasifikasi dimana pengeluaran konsumsi Lembaga Non Profit yang Melayani Rumah Tangga (LNPRT) yang sebelumnya termasuk bagian dari pengeluaran konsumsi rumah tangga menjadi komponen terpisah. Sehingga klasifikasi PDRB menurut pengeluaran dirinci menjadi 7 komponen yaitu komponen pengeluaran konsumsi rumah tangga, pengeluaran konsumsi LNPRT, pengeluaran konsumsi pemerintah, pembentukan modal tetap bruto, perubahan inventori, ekspor barang dan jasa, dan impor barang dan jasa.</p> <p>5. Pengeluaran konsumsi rumah tangga mencakup berbagai pengeluaran konsumsi akhir rumah tangga atas barang dan jasa untuk memenuhi kebutuhan individu ataupun kelompok secara langsung. Pengeluaran rumah tangga di sini mencakup makanan dan minuman selain restoran; pakaian, alas kaki dan jasa perawatannya; perumahan dan perlengkapan rumah tangga; kesehatan dan pendidikan; transportasi dan komunikasi; restoran dan hotel serta lainnya.</p>	<p>4. <i>GRDP by expenditure classification changes where consumption expenditure Non-profit Institutions Serving Households (NPISH) previously included as part of household consumption expenditure is taken out into separate component. So that, GRDP by type of expenditures is classified into: household consumption expenditure, NPISH consumption expenditure, government consumption expenditure, gross fixed capital formation, changes in inventories, exports of goods and services, and imports of goods and services.</i></p> <p>5. <i>Household consumption expenditures consist of expenditures incurred by households, which are used for both individual or collective needs. Household consumptions are classified into food and beverages other than restaurants; clothing, footwear, and related maintenance services; housing and household equipment; health and education; transport and communication; restaurants and hotels; and others.</i></p>

PENJELASAN TEKNIS	TECHNICAL NOTES
<p>6. Pembentukan Modal Tetap Bruto (PMTB) mencakup pengadaan, pembuatan, dan pembelian barang modal. Barang modal dimaksud adalah barang-barang yang digunakan untuk proses produksi, tahan lama atau yang mempunyai umur pemakaian lebih dari satu tahun seperti bangunan, mesin-mesin dan alat angkutan. Termasuk pula di sini perbaikan besar (berat) yang sifatnya memperpanjang umur atau mengubah bentuk atau kapasitas barang modal tersebut. Pengeluaran barang modal untuk keperluan militer juga dicakup sebagai PMTB. Klasifikasi komponen PMTB dibagi menjadi 6 sub komponen yaitu Konstruksi; Mesin dan Peralatan; Kendaraan; Peralatan Lainnya; Cultivated Biological Resources (CBR) dan Produk Kekayaan Intelektual.</p>	<p>7. Pembentukan Modal Tetap Bruto (PMTB) mencakup pengadaan, pembuatan, dan pembelian barang modal. Barang modal dimaksud adalah barang-barang yang digunakan untuk proses produksi, tahan lama atau yang mempunyai umur pemakaian lebih dari satu tahun seperti bangunan, mesin-mesin dan alat angkutan. Termasuk pula di sini perbaikan besar (berat) yang sifatnya memperpanjang umur atau mengubah bentuk atau kapasitas barang modal tersebut. Pengeluaran barang modal untuk keperluan militer juga dicakup sebagai PMTB. Klasifikasi komponen PMTB dibagi menjadi 6 sub komponen yaitu Konstruksi; Mesin dan Peralatan; Kendaraan; Peralatan Lainnya; Cultivated Biological Resources (CBR) dan Produk Kekayaan Intelektual.</p>

<https://infotimor.gov.id>

PENJELASAN TEKNIS	TECHNICAL NOTES
<p>8. Pengeluaran Konsumsi Pemerintah terdiri dari Pengeluaran Konsumsi Individu dan Pengeluaran Konsumsi Kolektif. Barang dan jasa individu merupakan barang dan jasa privat, dimana ciri-ciri barang privat adalah a) Scarcity, yaitu ada kelangkaan/keterbatasan dalam jumlah; b) Excludable consumption, yaitu konsumsi suatu barang dapat dibatasi hanya pada mereka yang memenuhi persyaratan tertentu (biasanya harga); c) Rivalrous competition, yaitu konsumsi oleh satu konsumen akan mengurangi atau menghilangkan kesempatan pihak lain untuk melakukan hal serupa. Contoh barang dan jasa yang dihasilkan pemerintah dan tergolong sebagai barang dan jasa individu adalah jasa pelayanan kesehatan pemerintah di rumah sakit/puskesmas dan jasa pendidikan di sekolah/universitas negeri. Sedangkan barang dan jasa kolektif ekuivalen dengan barang publik yang memiliki ciri a) Non rivalry, yaitu penggunaan satu konsumen terhadap suatu barang tidak mengurangi kesempatan konsumen lain untuk juga mengkonsumsi barang tersebut; b) Non excludable, yaitu apabila suatu barang publik tersedia, maka tidak ada yang dapat menghalangi siapapun untuk memperoleh manfaat dari barang tersebut atau dengan kata lain setiap orang memiliki akses ke barang tersebut. Contoh barang dan jasa yang dihasilkan pemerintah dan tergolong sebagai barang dan jasa kolektif adalah jasa pertahanan yang dilakukan TNI dan keamanan yang dilakukan kepolisian.</p>	<p>6. <i>Government consumption expenditure consists of Individual Consumption Expenditure and Collective Consumption Expenditure. Individual goods and services are private goods and services, which the characteristics of private goods is a) Scarcity, that there is a scarcity/limited in number; b) Excludable consumption, the consumption of goods can be limited only to those who meet certain requirements (usually the price); c) Rivalrous competition, ie consumption by the consumer will reduce or eliminate the chance of another party to do so. Examples of goods and services produced by government and classified as goods and services of individuals is the government health services in hospitals/health centers and education services in schools/universities. Collective goods and services equivalent to public goods characterized by a) Non-rivalry, namely the use of a consumer for an item does not reduce the chance of another consumer to also consume goods; b) Non-excludable, i.e. when a public good available, then nothing can hinder anyone to benefit from the goods or in other words everyone has access to the goods. Examples of goods and services produced by government and classified as collective goods and services is carried military defense services and the police's security.</i></p>

PENJELASAN TEKNIS

TECHNICAL NOTES

9. Ekspor barang dan jasa merupakan transaksi perdagangan barang dan jasa dari penduduk (residen) ke bukan penduduk (nonresiden). Impor barang dan jasa adalah transaksi perdagangan dari bukan penduduk ke penduduk. Ekspor atau impor barang terjadi pada saat terjadi perubahan hak kepemilikan barang antara penduduk dengan bukan penduduk (dengan atau tanpa perpindahan fisik barang tersebut). Pada PDB dengan tahun dasar 2010, ekspor dan impor barang dirinci menjadi nonmigas dan migas.

10. Produk Domestik Regional Bruto maupun agregat turunannya disajikan dalam 2 (dua) versi penilaian, yaitu atas dasar "harga berlaku" dan atas dasar "harga konstan". Disebut sebagai harga berlaku karena seluruh agregat dinilai dengan menggunakan harga pada tahun berjalan, sedangkan harga konstan penilaiannya didasarkan kepada harga satu tahun dasar tertentu, dalam publikasi ini digunakan harga tahun 2010.

11. Laju pertumbuhan produk domestik regional bruto diperoleh dari perhitungan pdrb atas dasar harga konstan. Diperoleh dengan cara mengurangi nilai pdrb pada tahun ke-n terhadap nilai pada tahun ke n-1 (tahun sebelumnya), dibagi dengan nilai pada tahun ke n-1, dikalikan dengan 100 persen. Laju pertumbuhan menunjukkan perkembangan agregat pendapatan dari satu waktu tertentu terhadap waktu sebelumnya.

7. Exports of goods and services consist of transactions of goods and services from residents to non-residents. Imports of goods and services consist of transaction of goods and services from non-residents to residents. Exports and imports of goods occur when there are changes in ownership of goods between residents and non-residents (with or without physical movements of goods across frontiers). On the GDP at 2010 basic year, exports and imports of goods specified into non oil and gas and oil and gas.

8. GRDP and its aggregations are presented in two forms: at current market prices and at constant base year market prices. In presenting current market prices, all aggregates are valued at current market prices, while base year constant market prices are shown by valuing all aggregates at fixed base year prices. Year of 2010 is used as the base year in this publication.

9. Growth rate of gross regional domestic product is derived from grdp at constant market prices. It is obtained by subtracting the value of grdp year n with the value of grdp year n-1, divided by the value of grdp year n-1 then multiplied by 100 percent. The growth rate of grdp explains the income growth during the given period.

ULASAN	DESCRIPTION
<p>PRODUK DOMESTIK REGIONAL BRUTO PROVINSI KALIMANTAN TIMUR</p> <p>Nilai PDRB Kalimantan Timur atas dasar harga berlaku pada tahun 2018 mencapai 638,11 triliun rupiah, naik dari tahun 2017 sebesar 592,27 triliun rupiah. Sedangkan jika ditinjau berdasarkan harga konstan 2010, angka PDRB Kalimantan Timur tahun 2018 juga mengalami kenaikan, dari 452,74 triliun rupiah pada tahun 2017 menjadi 464,82 triliun rupiah pada tahun 2018. Hal tersebut menunjukkan bahwa selama periode 2017-2018 terjadi pertumbuhan ekonomi sebesar 2,67 persen, lebih rendah jika dibandingkan dengan pertumbuhan ekonomi periode sebelumnya yang tumbuh sebesar 3,13 persen.</p> <p>Dari 17 lapangan usaha ekonomi yang ada, seluruhnya mengalami pertumbuhan yang positif. Lapangan Usaha Pengadaan Listrik dan Gas yang tumbuh sebesar 9,76 persen merupakan lapangan usaha dengan pertumbuhan ekonomi tertinggi pada periode 2017-2018; disusul oleh Lapangan Usaha Penyediaan Akomodasi Makan dan Minum yang tumbuh sebesar 9,14 persen; dan Lapangan Usaha Jasa Lainnya yang tumbuh sebesar 9,02 persen.</p> <p>Besarnya peranan berbagai lapangan usaha ekonomi dalam memproduksi barang dan jasa sangat menentukan struktur ekonomi suatu daerah. Struktur ekonomi yang terbentuk dari nilai tambah yang diciptakan oleh setiap lapangan usaha menggambarkan seberapa besar ketergantungan suatu daerah terhadap kemampuan memproduksi dari setiap lapangan usaha.</p>	<p>GROSS REGIONAL DOMESTIC PRODUCT KALIMANTAN TIMUR OF PROVINCE</p> <p><i>GRDP Kalimantan Timur based on current prices in 2018 reached 638.11 trillion rupiah, increased by 2017 at 59.27 trillion rupiah. By constant prices in 2010, Kalimantan Timur GDRP 2018, also has increase, from 452.74 trillion rupiah in 2017 to 464.82 trillion rupiah in 2018. This shows that during the 2017-2018 period there was economic growth of 2.67 percent, lower than the previous period's economic growth which grew by 3.13 percent.</i></p> <p><i>From 17 sectors, all sectors had positive growth. Electricity and Gas Procurement sector that grew by 9.76 percent were the highest economic growth in the 2017-2018 period; followed by the Food and Drink Accommodations sector which grew by 9.14 percent; and Other Service sector that grew by 9.02 percent.</i></p> <p><i>The magnitude of the role of various economic business fields in producing goods and services largely determines the economic structure of a region. The economic structure that is formed from the added value created by each sectors illustrates how much dependence of an area on the ability to produce from each sector.</i></p>

ULASAN	DESCRIPTION
<p>Selama lima tahun terakhir (2014-2018) struktur perekonomian Kalimantan Timur didominasi oleh 5 (lima) kategori lapangan usaha. Peranan terbesar dalam pembentukan PDRB Kalimantan Timur pada tahun 2018 dihasilkan oleh lapangan usaha Pertambangan dan Penggalian, yaitu mencapai 46,35 persen. Selanjutnya lapangan usaha Industri Pengolahan sebesar 18,27 persen, dan disusul oleh lapangan usaha Konstruksi sebesar 8,50 persen. Berikutnya lapangan usaha Pertanian, Kehutanan, dan Perikanan sebesar 7,88 persen dan lapangan usaha Perdagangan Besar dan Eceran, dan Reparasi Mobil dan Sepeda Motor sebesar 5,59 persen.</p>	<p><i>During the last five years (2014-2018) the economic structure of Kalimantan Timur was dominated by 5 (five) categories. The biggest role in the formation GRDP of Kalimantan Timur was generated by the mining and quarrying, which reached 46.35 percent. Furthermore, the Manufacturing Industry sector was 18.27 percent, and followed by the Construction business sector, which was 8.50 percent. Next is the Agriculture, Forestry and Fisheries business sector at 7.88 percent and the Wholesale and Retail Trade business sector, and Car and Motorcycle Repair at 5.59 percent.</i></p>
<p>PRODUK DOMESTIK REGIONAL BRUTO KABUPATEN/KOTA</p> <p>Pada tahun 2018, Kutai Kartanegara memiliki nilai PDRB atas dasar harga berlaku terbesar di Kalimantan Timur dengan nilai 160,59 triliun rupiah, disusul oleh Kutai Timur dengan 125,51 triliun rupiah, dan Balikpapan dengan 95,16 triliun rupiah. Adapun mayoritas kabupaten/kota di Kalimantan Timur mencatatkan pertumbuhan positif pada periode 2017-2018, dengan Mahakam Ulu mencatatkan laju pertumbuhan tertinggi dengan 5,39 persen, disusul oleh Kutai Barat dan Samarinda dengan masing-masing 4,98 persen, serta Balikpapan dengan 4,97 persen. Hanya Bontang yang mengalami pertumbuhan negatif -4,18 persen pada periode ini. Ditinjau berdasarkan PDRB per kapita tahun 2018, Kutai Timur memiliki PDRB per kapita tertinggi di Kalimantan Timur dengan nilai 347,04 juta rupiah; disusul oleh Bontang dengan 337,95 juta rupiah dan Kutai Kartanegara dengan 208,75 juta rupiah.</p>	<p>REGIONAL DOMESTIC PRODUCTS OF BRUTO MUNICIPALITIES/REGENCIES</p> <p><i>In 2018, Kutai Kartanegara had the largest GDP based on current prices in Kalimantan Timur with a value of 160.59 trillion rupiahs, followed by Kutai Timur with 125.51 trillion rupiahs, and Balikpapan with 95.16 trillion rupiahs. The Majority of municipalities/regencies in Kalimantan Timur had positive growth during 2017-2018 period, with Mahakam Ulu recording the highest growth rate of 5.39 percent, followed by West Kutai and Samarinda with 4.98 percent each, and Balikpapan with 4.97 percent. Only Bontang had negative growth with -4.18 percent in this period. In terms of GDP per capita in 2018, Kutai Timur has the highest GDP per capita in Kalimantan Timur with 347.04 million rupiah; followed by Bontang with 337.95 million rupiahs and Kutai Kartanegara with 208.75 million rupiahs.</i></p>

Gambar 14.1 Distribusi Persentase PDRB ADHB Menurut Lapangan Usaha di Provinsi Kalimantan Timur (persen), 2018
Figure
 Percentage Distribution of GDP at Current Market Prices by Industry in Kalimantan Timur Province (percent), 2018

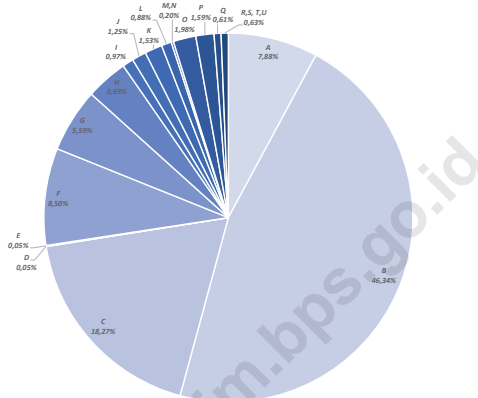

Sumber/Source : Diolah dari Hasil Sensus, Survei, dan Berbagai Sumber Lainnya/Based on Census, Surveys, and Other sources

Gambar 14.2 PDRB ADHB Menurut Kabupaten/Kota di Provinsi Kalimantan Timur (triliun rupiah), 2017-2018
Figure
 GRDP at Current Market Prices by Regency/Municipality in Kalimantan Timur Province (trillion rupiahs), 2017-2018

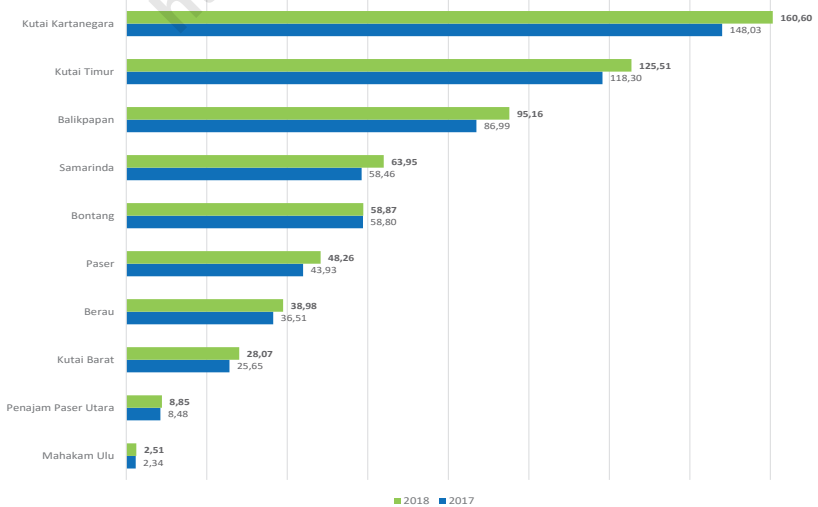

Sumber/Source : Diolah dari Hasil Sensus, Survei, dan Berbagai Sumber Lainnya/Based on Census, Surveys, and Other sources

14.1 PRODUK DOMESTIK REGIONAL BRUTO PROVINSI

GROSS REGIONAL DOMESTIC PRODUCT OF PROVINCE

Tabel 14.1.1 Produk Domestik Regional Bruto Atas Dasar Harga Berlaku Menurut Lapangan Usaha di Provinsi Kalimantan Timur (miliar rupiah), 2014–2018

Gross Domestic Regional Bruto at Current Market Prices by Industry in Kalimantan Timur Province (billion rupiahs), 2014–2018

Lapangan Usaha Industry	2014	2015	2016 ^r	2017 [*]	2018 ^{**}
(1)	(2)	(3)	(4)	(5)	(6)
A Pertanian, Kehutanan, dan Perikanan/ <i>Agriculture, Forestry, and Fishing</i>	36 948,24	38 979,24	41 847,44	47 195,14	50 262,61
B Pertambangan dan Penggalian/ <i>Mining and Quarrying</i>	264 883,36	227 448,00	219 761,31	274 361,57	295 764,88
C Industri Pengolahan/ <i>Manufacturing</i>	101 933,50	103 998,50	104 969,95	112 988,76	116 553,43
D Pengadaan Listrik dan Gas/ <i>Electricity and Gas</i>	127,55	205,23	232,81	280,20	315,11
E Pengadaan Air; Pengelolaan Sampah, Limbah, dan Daur Ulang/ <i>Water Supply; Sewerage, Waste Management, and Remediation Activities</i>	197,65	208,72	236,98	275,21	293,95
F Konstruksi/ <i>Construction</i>	39 537,94	41 871,57	42 120,58	47 174,14	54 232,42
G Perdagangan Besar dan Eceran; Reparasi Mobil dan Sepeda Motor/ <i>Wholesale and Retail Trade; Repair of Motor Vehicles and Motorcycles</i>	24 151,88	25 844,88	28 254,18	31 921,57	35 649,55
H Transportasi dan Pergudangan/ <i>Transportation and Storage</i>	15 758,99	17 451,84	18 860,33	21 433,89	23 517,88
I Penyediaan Akomodasi dan Makan Minum/ <i>Accommodation and Food Service Activities</i>	3 826,88	4 361,98	4 851,07	5 489,50	6 161,79

Lanjutan Tabel/Continued Table 14.1.1

Lapangan Usaha Industry	2014	2015	2016 ^r	2017 [*]	2018 ^{**}
(1)	(2)	(3)	(4)	(5)	(6)
J Informasi dan Komunikasi/ <i>Information and Communication</i>	5 662,42	6 075,45	6 628,93	7 440,26	7 989,99
K Jasa Keuangan dan Asuransi/ <i>Financial and Insurance Activities</i>	7 906,88	8 386,36	8 762,59	9 052,24	9 776,48
L Real Estat/Real Estate <i>Activities</i>	4 421,93	4 803,76	4 869,80	5 218,43	5 617,37
M,N Jasa Perusahaan/ <i>Business Activities</i>	1 088,75	1 085,81	1 116,07	1 215,39	1 305,62
O Administrasi Pemerintahan, Pertahanan, dan Jaminan Sosial Wajib/ <i>Public Administration and Defence; Compulsory Social Security</i>	10 229,68	11 609,14	11 807,58	12 033,45	12 617,16
P Jasa Pendidikan/ <i>Education</i>	6 245,46	7 288,30	8 215,11	9 127,63	10 133,79
Q Jasa Kesehatan dan Kegiatan Sosial/ <i>Human Health and Social Work Activities</i>	2 320,46	2 781,30	3 191,96	3 506,04	3 911,00
R,S, Jasa Lainnya/ T,U <i>Other Services Activities</i>	2 273,69	2 705,00	3 153,54	3 566,51	4 013,87
Produk Domestik Regional Bruto <i>Gross Regional Domestic Product</i>	527 515,26	505 105,06	508 880,24	592 279,94	638 116,90

Sumber/Source : Diolah dari Hasil Sensus, Survei, dan Berbagai Sumber Lainnya/Based on Census, Surveys, and Other sources

Tabel 14.1.2 Produk Domestik Regional Bruto Atas Dasar Harga Konstan 2010 Menurut Lapangan Usaha di Provinsi Kalimantan Timur (miliar rupiah), 2014–2018

Gross Domestic Regional Bruto at 2010 Constant Market Prices by Industry in Kalimantan Timur Province (billion rupiahs), 2014–2018

Lapangan Usaha Industry	2014	2015	2016 ^r	2017 [*]	2018 ^{**}
(1)	(2)	(3)	(4)	(5)	(6)
A Pertanian, Kehutanan, dan Perikanan/ <i>Agriculture, Forestry, and Fishing</i>	27 267,20	28 506,91	28 639,40	30 302,26	32 201,13
B Pertambangan dan Penggalian/ <i>Mining and Quarrying</i>	231 725,33	220 405,12	212 649,63	215 214,21	217 605,41
C Industri Pengolahan/ <i>Manufacturing</i>	86 590,09	88 889,32	93 740,63	96 989,99	97 499,09
D Pengadaan Listrik dan Gas/ <i>Electricity and Gas</i>	158,12	206,24	223,40	238,53	261,80
E Pengadaan Air; Pengelolaan Sampah, Limbah, dan Daur Ulang/ <i>Water Supply; Sewerage, Waste Management, and Remediation Activities</i>	184,56	189,29	201,72	219,98	228,06
F Konstruksi/ <i>Construction</i>	30 987,51	30 696,16	29 510,46	31 404,41	33 718,90
G Perdagangan Besar dan Eceran; Reparasi Mobil dan Sepeda Motor/ <i>Wholesale and Retail Trade; Repair of Motor Vehicles and Motorcycles</i>	21 142,44	21 442,37	22 129,06	23 876,25	25 652,60
H Transportasi dan Pergudangan/ <i>Transportation and Storage</i>	11 694,98	12 017,84	12 384,34	13 258,94	14 099,44
I Penyediaan Akomodasi dan Makan Minum/ <i>Accommodation and Food Service Activities</i>	3 010,52	3 243,58	3 463,69	3 781,31	4 127,10

Lanjutan Tabel/Continued Table 14.1.2

Lapangan Usaha Industry	2014	2015	2016 ^r	2017 ^x	2018 ^{**}
(1)	(2)	(3)	(4)	(5)	(6)
J Informasi dan Komunikasi/ Information and Communication	5 604,48	6 034,02	6 483,81	7 049,90	7 405,13
K Jasa Keuangan dan Asuransi/ Financial and Insurance Activities	6 324,32	6 454,21	6 572,95	6 532,01	6 817,47
L Real Estat/Real Estate Activities	3 798,44	3 934,65	3 901,89	4 032,55	4 227,27
M,N Jasa Perusahaan/ Business Activities	894,76	861,22	824,64	853,81	896,17
O Administrasi Pemerintahan, Pertahanan, dan Jaminan Sosial Wajib/ Public Administration and Defence; Compulsory Social Security	7 818,06	8 102,30	7 837,74	7 808,71	8 019,42
P Jasa Pendidikan/ Education	5 040,44	5 538,44	5 929,25	6 360,43	6 835,42
Q Jasa Kesehatan dan Kegiatan Sosial/ Human Health and Social Work Activities	1 924,96	2 127,64	2 325,82	2 492,46	2 693,00
R,S, Jasa Lainnya/ Other T,U Services Activities	1 862,85	2 027,05	2 185,41	2 326,15	2 536,07
Produk Domestik Regional Bruto Gross Regional Domestic Product	446 029,05	440 676,36	439 003,83	452 741,91	464 823,49

Sumber/Source : Diolah dari Hasil Sensus, Survei, dan Berbagai Sumber Lainnya/Based on Census, Surveys, and Other sources

Tabel 14.1.3 Distribusi Persentase Produk Domestik Regional Bruto Atas Dasar Harga Berlaku Menurut Lapangan Usaha di Provinsi Kalimantan Timur (persen), 2014–2018
Percentage Distribution of Gross Domestic Regional Bruto at Current Market Prices by Industry in Kalimantan Timur Province (percent), 2014–2018

	Lapangan Usaha Industry	2014	2015	2016 ^r	2017 ^x	2018 ^{xx}
	(1)	(2)	(3)	(4)	(5)	(6)
A	Pertanian, Kehutanan, dan Perikanan/ Agriculture, Forestry, and Fishing	7,00	7,72	8,22	7,97	7,88
B	Pertambangan dan Penggalian/ Mining and Quarrying	50,21	45,03	43,19	46,32	46,35
C	Industri Pengolahan/ Manufacturing	19,32	20,59	20,63	19,08	18,27
D	Pengadaan Listrik dan Gas/ Electricity and Gas	0,02	0,04	0,05	0,05	0,05
E	Pengadaan Air; Pengelolaan Sampah, Limbah, dan Daur Ulang/ Water Supply; Sewerage, Waste Management, and Remediation Activities	0,04	0,04	0,05	0,05	0,05
F	Konstruksi/ Construction	7,50	8,29	8,28	7,96	8,50
G	Perdagangan Besar dan Eceran; Reparasi Mobil dan Sepeda Motor/ Wholesale and Retail Trade; Repair of Motor Vehicles and Motorcycles	4,58	5,12	5,55	5,39	5,59
H	Transportasi dan Pergudangan/ Transportation and Storage	2,99	3,46	3,71	3,62	3,69
I	Penyediaan Akomodasi dan Makan Minum/ Accommodation and Fods Service Activities	0,73	0,86	0,95	0,93	0,97

Lanjutan Tabel/Continued Table 14.1.3

Lapangan Usaha Industry		2014	2015	2016 ^r	2017 ^x	2018 ^{xx}
(1)		(2)	(3)	(4)	(5)	(6)
J	Informasi dan Komunikasi/ <i>Information and Communication</i>	1,07	1,20	1,30	1,26	1,25
K	Jasa Keuangan dan Asuransi/ <i>Financial and Insurance Activities</i>	1,50	1,66	1,72	1,53	1,53
L	Real Estat/Real Estate <i>Activities</i>	0,84	0,95	0,96	0,88	0,88
M,N	Jasa Perusahaan/ <i>Business Activities</i>	0,21	0,21	0,22	0,21	0,20
O	Administrasi Pemerintahan, Pertahanan, dan Jaminan Sosial Wajib/ <i>Public Administration and Defence; Compulsory Social Security</i>	1,94	2,30	2,32	2,03	1,98
P	Jasa Pendidikan/ <i>Education</i>	1,18	1,44	1,61	1,54	1,59
Q	Jasa Kesehatan dan Kegiatan Sosial/ <i>Human Health and Social Work Activities</i>	0,44	0,55	0,63	0,59	0,61
R,S, T,U	Jasa Lainnya/ <i>Other Services Activities</i>	0,43	0,54	0,62	0,60	0,63
Produk Domestik Regional Bruto <i>Gross Regional Domestic Product</i>		100,00	100,00	100,00	100,00	100,00

Sumber/Source : Diolah dari Hasil Sensus, Survei, dan Berbagai Sumber Lainnya/Based on Census, Surveys, and Other sources

Tabel 14.1.4 Laju Pertumbuhan Produk Domestik Regional Bruto Atas Dasar Harga Konstan 2010 Menurut Lapangan Usaha di Provinsi Kalimantan Timur (persen), 2015–2018
Growth Rate of Gross Domestic Regional Bruto at 2010 Constant Market Prices by Industry in Kalimantan Timur Province (percent), 2015–2018

Lapangan Usaha Industry	2014	2015	2016 ^r	2017 ^x	2018 ^{xx}
(1)	(2)	(3)	(4)	(5)	(6)
A Pertanian, Kehutanan, dan Perikanan/ Agriculture, Forestry, and Fishing	6,78	4,55	0,46	5,81	6,27
B Pertambangan dan Penggalian/ Mining and Quarrying	-0,40	-4,89	-3,52	1,21	1,11
C Industri Pengolahan/ Manufacturing	0,45	2,66	5,46	3,47	0,52
D Pengadaan Listrik dan Gas/ Electricity and Gas	21,24	30,43	8,32	6,78	9,76
E Pengadaan Air; Pengelolaan Sampah, Limbah, dan Daur Ulang/ Water Supply; Sewerage, Waste Management, and Remediation Activities	4,55	2,56	6,57	9,05	3,67
F Konstruksi/ Construction	6,33	-0,94	-3,86	6,42	7,37
G Perdagangan Besar dan Eceran; Reparasi Mobil dan Sepeda Motor/ Wholesale and Retail Trade; Repair of Motor Vehicles and Motorcycles	5,13	1,42	3,20	7,90	7,44
H Transportasi dan Pergudangan/ Transportation and Storage	7,26	2,76	3,05	7,06	6,34
I Penyediaan Akomodasi dan Makan Minum/ Accomodation and Foos Service Activities	5,65	7,74	6,79	9,17	9,14

Lanjutan Tabel/Continued Table 14.1.4

Lapangan Usaha Industry	2014	2015	2016 ^r	2017 ^x	2018 ^{xx}
(1)	(2)	(3)	(4)	(5)	(6)
J Informasi dan Komunikasi/ <i>Information and Communication</i>	8,45	7,66	7,45	8,73	5,04
K Jasa Keuangan dan Asuransi/ <i>Financial and Insurance Activities</i>	2,41	2,05	1,84	-0,62	4,37
L Real Estat/Real Estate <i>Activities</i>	8,29	3,59	-0,83	3,35	4,83
M,N Jasa Perusahaan/ Business <i>Activities</i>	8,29	-3,75	-4,25	3,54	4,96
O Administrasi Pemerintahan, Pertahanan, dan Jaminan Sosial Wajib/ Public Administration and Defence; Compulsory Social Security	9,29	3,64	-3,27	-0,37	2,70
P Jasa Pendidikan/ Education	12,23	9,88	7,06	7,27	7,47
Q Jasa Kesehatan dan Kegiatan Sosial/ Human Health and Social Work Activities	9,03	10,53	9,31	7,16	8,05
R,S, Jasa Lainnya/ Other Services T,U <i>Activities</i>	7,38	8,81	7,81	6,44	9,02
Produk Domestik Regional Bruto <i>Gross Regional Domestic Product</i>	1,71	-1,20	-0,38	3,13	2,67

Sumber/Source : Diolah dari Hasil Sensus, Survei, dan Berbagai Sumber Lainnya/Based on Census, Surveys, and Other sources

Tabel 14.1.5 Indeks Harga Implisit Produk Domestik Regional Bruto Menurut Lapangan Usaha di Provinsi Kalimantan Timur (2010=100), 2015–2018
Implicit Price Index of Gross Regional Domestic Product by Industry in Kalimantan Timur Province, 2015–2018

Lapangan Usaha Industry	2014	2015	2016 ^r	2017 ^x	2018 ^{xx}
(1)	(2)	(3)	(4)	(5)	(6)
A Pertanian, Kehutanan, dan Perikanan/ <i>Agriculture, Forestry, and Fishing</i>	135,50	136,74	146,12	155,75	156,09
B Pertambangan dan Penggalian/ <i>Mining and Quarrying</i>	114,31	103,20	103,34	127,48	135,92
C Industri Pengolahan/ <i>Manufacturing</i>	117,72	117,00	111,98	116,50	119,54
D Pengadaan Listrik dan Gas/ <i>Electricity and Gas</i>	80,67	99,51	104,21	117,47	120,36
E Pengadaan Air; Pengelolaan Sampah, Limbah, dan Daur Ulang/ <i>Water Supply; Sewerage, Waste Management, and Remediation Activities</i>	107,09	110,26	117,48	125,11	128,89
F Konstruksi/ <i>Construction</i>	127,59	136,41	142,73	150,22	160,84
G Perdagangan Besar dan Eceran; Reparasi Mobil dan Sepeda Motor/ <i>Wholesale and Retail Trade; Repair of Motor Vehicles and Motorcycles</i>	114,23	120,53	127,68	133,70	138,97
H Transportasi dan Pergudangan/ <i>Transportation and Storage</i>	134,75	145,22	152,29	161,66	166,80
I Penyediaan Akomodasi dan Makan Minum/ <i>Accommodation and Foes Service Activities</i>	127,12	134,48	140,05	145,17	149,30

Lanjutan Tabel/Continued Table 14.1.5

Lapangan Usaha Industry	2014	2015	2016 ^r	2017 ^x	2018 ^{xx}
(1)	(2)	(3)	(4)	(5)	(6)
J Informasi dan Komunikasi/ <i>Information and Communication</i>	101,03	100,69	102,24	105,54	107,90
K Jasa Keuangan dan Asuransi/ <i>Financial and Insurance Activities</i>	125,02	129,94	133,31	138,58	143,40
L Real Estat/ <i>Real Estate Activities</i>	116,41	122,09	124,81	129,41	132,88
M,N Jasa Perusahaan/ <i>Business Activities</i>	121,68	126,08	135,34	142,35	145,69
O Administrasi Pemerintahan, Pertahanan, dan Jaminan Sosial Wajib/ <i>Public Administration and Defence; Compulsory Social Security</i>	130,85	143,28	150,65	154,10	157,33
P Jasa Pendidikan/ <i>Education</i>	123,91	131,59	138,55	143,51	148,25
Q Jasa Kesehatan dan Kegiatan Sosial/ <i>Human Health and Social Work Activities</i>	120,55	130,72	137,24	140,67	145,23
R,S, Jasa Lainnya/ <i>Other T,U Services Activities</i>	122,05	133,45	144,30	153,32	158,27
Produk Domestik Regional Bruto <i>Gross Regional Domestic Product</i>	118,27	114,62	115,92	130,82	137,28

Sumber/Source : Diolah dari Hasil Sensus, Survei, dan Berbagai Sumber Lainnya/Based on Census, Surveys, and Other sources

Tabel 14.1.6 Laju Implisit Produk Domestik Regional Bruto Menurut Lapangan Usaha di Provinsi Kalimantan Timur (persen), 2015–2018

Table

Implicit Rate of Gross Regional Domestic Product by Industry in Kalimantan Timur Province (percent), 2015–2018

Lapangan Usaha Industry	2014	2015	2016 ^r	2017 ^x	2018 ^{xx}
(1)	(2)	(3)	(4)	(5)	(6)
A Pertanian, Kehutanan, dan Perikanan/ Agriculture, Forestry, and Fishing	17,90	0,91	6,86	6,59	0,22
B Pertambangan dan Penggalian/ Mining and Quarrying	-7,22	-9,72	0,14	23,36	6,62
C Industri Pengolahan/ Manufacturing	8,74	-0,61	-4,29	4,03	2,62
D Pengadaan Listrik dan Gas/ Electricity and Gas	-2,13	23,35	4,73	12,72	2,46
E Pengadaan Air; Pengelolaan Sampah, Limbah, dan Daur Ulang/ Water Supply; Sewerage, Waste Management, and Remediation Activities	2,21	2,96	6,54	6,49	3,02
F Konstruksi/ Construction	6,65	6,91	4,64	5,24	7,07
G Perdagangan Besar dan Eceran; Reparasi Mobil dan Sepeda Motor/ Wholesale and Retail Trade; Repair of Motor Vehicles and Motorcycles	3,06	5,51	5,93	4,71	3,95
H Transportasi dan Pergudangan/ Transportation and Storage	9,71	7,77	4,87	6,15	3,18
I Penyediaan Akomodasi dan Makan Minum/ Accomodation and Fooks Service Activities	5,82	5,79	4,15	3,66	2,84

Lanjutan Tabel/Continued Table 14.1.6

Lapangan Usaha Industry	2014	2015	2016 ^r	2017 ^x	2018 ^{xx}
(1)	(2)	(3)	(4)	(5)	(6)
J Informasi dan Komunikasi/ Information and Communication	0,68	-0,34	1,54	3,23	2,24
K Jasa Keuangan dan Asuransi/ Financial and Insurance Activities	4,19	3,93	2,60	3,95	3,48
L Real Estat/Real Estate Activities	5,56	4,87	2,23	3,69	2,69
M,N Jasa Perusahaan/ Business Activities	4,83	3,61	7,35	5,18	2,35
O Administrasi Pemerintahan, Pertahanan, dan Jaminan Sosial Wajib/ Public Administration and Defence; Compulsory Social Security	5,65	9,50	5,14	2,29	2,10
P Jasa Pendidikan/ Education	5,12	6,20	5,29	3,58	3,31
Q Jasa Kesehatan dan Kegiatan Sosial/ Human Health and Social Work Activities	4,94	8,44	4,99	2,50	3,24
R,S, T,U Jasa Lainnya/ Other Services Activities	7,93	9,33	8,13	6,25	3,23
Produk Domestik Regional Bruto Gross Regional Domestic Product	-0,09	-3,09	1,13	12,86	4,94

Sumber/Source : Diolah dari Hasil Sensus, Survei, dan Berbagai Sumber Lainnya/Based on Census, Surveys, and Other sources

Tabel 14.1.7 Produk Domestik Regional Bruto Atas Dasar Harga Berlaku Menurut Pengeluaran di Provinsi Kalimantan Timur (miliar rupiah), 2014–2018
Gross Domestic Regional Bruto Current Market Prices by Type of Expenditure in Kalimantan Timur Province (billion rupiahs), 2014–2018

Jenis Pengeluaran Type of Expenditure	2014	2015	2016 ^f	2017 ^x	2018 ^{xx}
(1)	(2)	(3)	(4)	(5)	(6)
Pengeluaran Konsumsi Rumah Tangga/Household Consumption Expenditure	80 180,29	86 786,22	91 536,85	96 785,58	103 435,77
a.Makanan dan Minuman, Selain Restoran/Food and Beverages other than restaurants	27 605,87	31 169,91	34 630,70	37 354,58	41 516,15
b.Pakaian, Alas Kaki, dan Jasa Perawatannya/Clothing, Footwear, and Related Maintenance Services	2 219,48	2 475,86	2 415,56	2 390,50	2 458,96
c.Perumahan dan Perlengkapan Rumah Tangga/Housing and Household Equipment	14 348,61	15 585,74	15 788,69	16 055,44	16 711,29
d.Kesehatan dan Pendidikan/Health and Education	7 227,16	7 585,12	7 877,50	8 284,86	8 536,04
e.Transportasi dan Komunikasi/Transportation and Communication	14 966,07	14 958,00	15 412,52	16 445,77	17 218,98
f.Restoran dan Hotel/Restaurants and Hotels	9 670,67	10 743,94	10 981,21	11 630,86	12 285,77
g.Lainnya/Others	4 142,44	4 267,66	4 430,66	4 623,57	4 708,58
Pengeluaran Konsumsi LNPRT/NPISH Consumption Expenditure	2 090,68	2 460,19	2 439,03	2 629,57	2 973,20
Pengeluaran Konsumsi Pemerintah/Government Consumption Expenditure	23 523,17	25 949,72	23 578,34	21 092,79	23 195,23
a.Konsumsi Kolektif/Collective Consumption	16 460,79	18 987,64	16 792,65	14 895,99	16 486,79
b.Konsumsi Individu/Individual Consumption	7 062,38	6 962,07	6 785,69	6 196,79	6 708,44
Pembentukan Modal Tetap Bruto/Gross Fixed Capital Formation	139 830,35	145 766,48	144 654,38	154 503,23	173 413,13
a.Bangunan/Construction	87 783,13	89 908,12	87 330,37	94 542,17	106 782,93
b.Non-Bangunan/Non-Construction	52 047,22	55 858,36	57 324,01	59 961,06	66 630,20

Lanjutan Tabel/Continued Table 14.1.7

Jenis Pengeluaran Type of Expenditure	2014	2015	2016 [†]	2017 [*]	2018 ^{**}
(1)	(2)	(3)	(4)	(5)	(6)
Perubahan Inventori/Changes in Inventories	12 344,42	5 771,87	1 922,89	1 757,93	1 610,95
Ekspor Barang dan Jasa/Exports of Goods and Services	350 299,17	256 979,36	197 483,43	239 454,92	254 778,03
a.Barang/Goods	348 339,00	254 957,41	195 449,26	237 455,17	252 706,11
b.Jasa/Services	1 960,17	2 021,94	2 034,18	1 999,75	2 071,91
Impor Barang dan Jasa/Import of Goods and Services	119 093,44	88 717,19	65 089,94	69 188,55	79 397,60
a.Barang/Goods	110 644,03	78 750,12	54 415,16	57 898,72	68 474,03
b.Jasa/Services	8 449,41	9 967,06	10 674,78	11 289,84	10 923,57
Net Ekspor Antar Daerah/Net Inter-Regional Export	38 340,61	70 108,41	112 355,26	145 244,48	158 108,19
a.Ekspor/Export	206 759,05	284 451,86	356 448,13	417 656,40	451 011,62
b.Impor/Import	168 418,44	214 343,45	244 092,87	272 411,92	292 903,43
Produk Domestik Bruto Gross Domestic Product	527 515,26	505 105,06	508 880,24	592 279,94	638 116,90

Sumber/Source : Diolah dari Hasil Sensus, Survei, dan Berbagai Sumber Lainnya/Based on Census, Surveys, and Other sources

Tabel 14.1.8 Produk Domestik Regional Bruto Atas Dasar Harga Konstan 2010 Menurut Pengeluaran di Provinsi Kalimantan Timur (miliar rupiah), 2014–2018
Gross Domestic Regional Bruto 2010 Constant Market Prices by Type of Expenditure in Kalimantan Timur Province (billion rupiahs), 2014–2018

Jenis Pengeluaran Type of Expenditure	2014	2015	2016 ^r	2017 ^x	2018 ^{xx}
(1)	(2)	(3)	(4)	(5)	(6)
Pengeluaran Konsumsi Rumah Tangga/Household Consumption Expenditure	63 242,82	64 164,14	65 167,54	66 777,74	68 655,81
a.Makanan dan Minuman, Selain Restoran/ <i>Food and Beverages other than restaurants</i>	21 140,98	21 932,53	22 894,23	23 700,91	24 805,90
b.Pakaian, Alas Kaki, dan Jasa Perawatannya/ <i>Clothing, Footwear, and Related Maintenance Services</i>	1 898,78	2 073,19	1 970,84	1 917,64	1 941,25
c.Perumahan dan Perlengkapan Rumah Tangga/ <i>Housing and Household Equipment</i>	11 408,75	11 698,54	11 667,81	11 655,12	11 850,52
d.Kesehatan dan Pendidikan/ <i>Health and Education</i>	5 358,70	5 351,64	5 496,12	5 603,18	5 591,69
e.Transportasi dan Komunikasi/ <i>Transportation and Communication</i>	12 927,12	12 301,93	12 346,14	12 818,07	13 152,06
f.Restoran dan Hotel/ <i>Restaurants and Hotels</i>	7 119,38	7 431,87	7 362,36	7 609,16	7 853,27
g.Lainnya/ <i>Others</i>	3 389,11	3 374,44	3 430,04	3 473,66	3 461,12
Pengeluaran Konsumsi LNPRT/NPISH Consumption Expenditure	1 634,57	1 770,23	1 698,70	1 781,78	1 949,45
Pengeluaran Konsumsi Pemerintah/ Government Consumption Expenditure	17 562,26	16 697,10	14 522,27	12 759,05	13 807,07
a.Konsumsi Kolektif/ <i>Collective Consumption</i>	11 878,57	11 957,83	10 165,87	8 966,20	9 767,69
b.Konsumsi Individu/ <i>Individual Consumption</i>	5 683,69	4 739,27	4 356,40	3 792,85	4 039,39
Pembentukan Modal Tetap Bruto/ Gross Fixed Capital Formation	117 106,16	115 380,24	108 405,55	111 386,67	119 779,85
a.Bangunan/ <i>Construction</i>	68 746,01	66 826,17	63 174,74	65 697,07	70 931,34
b.Non-Bangunan/ <i>Non-Construction</i>	48 360,14	48 554,07	45 230,81	45 689,59	48 848,51

Lanjutan Tabel/*Continued Table* 14.1.8

Jenis Pengeluaran <i>Type of Expenditure</i>	2014	2015	2016 ^r	2017 ^x	2018 ^{xx}
(1)	(2)	(3)	(4)	(5)	(6)
Perubahan Inventori/Changes in Inventories	5 836,97	3 742,19	1 302,84	1 096,37	930,47
Ekspor Barang dan Jasa/Exports of Goods and Services	299 360,40	251 249,53	226 417,67	232 187,15	223 564,15
a.Barang/Goods	297 935,49	249 862,04	225 085,70	230 893,33	222 246,06
b.Jasa/Services	1 424,91	1 387,49	1 331,97	1 293,82	1 318,09
Impor Barang dan Jasa/Import of Goods and Services	80 791,31	83 607,15	72 988,24	74 817,84	81 842,55
a.Barang/Goods	74 817,98	77 089,59	66 413,25	68 206,65	75 366,79
b.Jasa/Services	5 973,33	6 517,55	6 574,99	6 611,19	6 475,76
Net Ekspor Antar Daerah/Net Inter-Regional Export	22 077,19	71 280,08	94 477,50	101 570,99	117 979,24
a.Ekspor/Export	175 791,21	222 170,34	255 321,33	270 667,72	292 954,03
b.Import/Import	153 714,02	150 890,26	160 843,83	169 096,73	174 974,79
Produk Domestik Bruto Gross Domestic Product	446 029,05	440 676,36	439 003,83	452 741,91	464 823,49

Sumber/*Source* : Diolah dari Hasil Sensus, Survei, dan Berbagai Sumber Lainnya/*Based on Census, Surveys, and Other sources*

Tabel 14.1.9 Distribusi Persentase Produk Domestik Regional Bruto Atas Dasar Harga Berlaku Menurut Pengeluaran di Provinsi Kalimantan Timur (persen), 2015–2018
Percentage Distribution of Gross Regional Domestic Product at Current Market Prices by Type of Expenditure in Kalimantan Timur Province (percent), 2015–2018

Jenis Pengeluaran Type of Expenditure	2014	2015	2016 ^r	2017 ^x	2018 ^{xx}
(1)	(2)	(3)	(4)	(5)	(6)
Pengeluaran Konsumsi Rumah Tangga/Household Consumption Expenditure	15,20	17,18	17,99	16,34	16,21
a.Makanan dan Minuman, Selain Restoran/Food and Beverages other than restaurants	5,23	6,17	6,81	6,31	6,51
b.Pakaian, Alas Kaki, dan Jasa Perawatannya/Clothing, Footwear, and Related Maintenance Services	0,42	0,49	0,47	0,40	0,39
c.Perumahan dan Perlengkapan Rumah Tangga/Housing and Household Equipment	2,72	3,09	3,10	2,71	2,62
d.Kesehatan dan Pendidikan/Health and Education	1,37	1,50	1,55	1,40	1,34
e.Transportasi dan Komunikasi/ Transportation and Communication	2,84	2,96	3,03	2,78	2,70
f.Restoran dan Hotel/Restaurants and Hotels	1,83	2,13	2,16	1,96	1,93
g.Lainnya/Others	0,79	0,84	0,87	0,78	0,74
Pengeluaran Konsumsi LNPRT/NPISH Consumption Expenditure	0,40	0,49	0,48	0,44	0,47
Pengeluaran Konsumsi Pemerintah/ Government Consumption Expenditure	4,46	5,14	4,63	3,56	3,63
a.Konsumsi Kolektif/Collective Consumption	3,12	3,76	3,30	2,52	2,58
b.Konsumsi Individu/Individual Consumption	1,34	1,38	1,33	1,05	1,05
Pembentukan Modal Tetap Bruto/ Gross Fixed Capital Formation	26,51	28,86	28,43	26,09	27,18
a.Bangunan/Construction	16,64	17,80	17,16	15,96	16,73
b.Non-Bangunan/Non-Construction	9,87	11,06	11,26	10,12	10,44

Lanjutan Tabel/*Continued Table* 14.1.9

Jenis Pengeluaran <i>Type of Expenditure</i>	2014	2015	2016 [*]	2017 [*]	2018 ^{**}
(1)	(2)	(3)	(4)	(5)	(6)
Perubahan Inventori/<i>Changes in Inventories</i>	2,34	1,14	0,38	0,30	0,25
Ekspor Barang dan Jasa/<i>Exports of Goods and Services</i>	66,41	50,88	38,81	40,43	39,93
a.Barang/ <i>Goods</i>	66,03	50,48	38,41 [*]	40,09	39,60
b.Jasa/ <i>Services</i>	0,37	0,40	0,40	0,34	0,32
Impor Barang dan Jasa/<i>Import of Goods and Services</i>	22,58	17,56	12,79	11,68	12,44
a.Barang/ <i>Goods</i>	20,97	15,59	10,69	9,78	10,73
b.Jasa/ <i>Services</i>	1,60	1,97	2,10	1,91	1,71
Net Ekspor Antar Daerah/<i>Net Inter-Regional Export</i>	7,27	13,88	22,08	24,52	24,78
a.Ekspor/ <i>Export</i>	39,19	56,32	70,05	70,52	70,68
b.Impor/ <i>Import</i>	31,93	42,44	47,97	45,99	45,90
Produk Domestik Bruto <i>Gross Domestic Product</i>	100,00	100,00	100,00	100,00	100,00

Sumber/*Source* : Diolah dari Hasil Sensus, Survei, dan Berbagai Sumber Lainnya/*Based on Census, Surveys, and Other sources*

Tabel 14.1.10 Laju Pertumbuhan Produk Domestik Regional Bruto Atas Dasar Harga Konstan 2010 Menurut Pengeluaran di Provinsi Kalimantan Timur (persen), 2015–2018
Growth Rate of Gross Regional Domestic Product at 2010 Constant Market Prices by Type of Expenditure in Kalimantan Timur Province (percent), 2015–2018

Jenis Pengeluaran Type of Expenditure	2014	2015	2016 ^r	2017 ^x	2018 ^{xx}
(1)	(2)	(3)	(4)	(5)	(6)
Pengeluaran Konsumsi Rumah Tangga/Household Consumption Expenditure	3,63	1,46	1,56	2,47	2,81
a.Makanan dan Minuman, Selain Restoran/Food and Beverages other than restaurants	2,74	3,74	4,38	3,52	4,66
b.Pakaian, Alas Kaki, dan Jasa Perawatannya/Clothing, Footwear, and Related Maintenance Services	2,28	9,19	- 4,94	- 2,70	1,23
c.Perumahan dan Perlengkapan Rumah Tangga/Housing and Household Equipment	2,36	2,54	- 0,26	- 0,11	1,68
d.Kesehatan dan Pendidikan/Health and Education	4,05	- 0,13	2,70	1,95	- 0,20
e.Transportasi dan Komunikasi/ Transportation and Communication	5,77	- 4,84	0,36	3,82	2,61
f.Restoran dan Hotel/Restaurants and Hotels	3,79	4,39	- 0,94	3,35	3,21
g.Lainnya/Others	5,45	- 0,43	1,65	1,27	- 0,36
Pengeluaran Konsumsi LNPRT/NPISH Consumption Expenditure	10,90	8,30	- 4,04	4,89	9,41
Pengeluaran Konsumsi Pemerintah/ Government Consumption Expenditure	0,17	- 4,93	- 13,03	- 12,14	8,21
a.Konsumsi Kolektif/Collective Consumption	0,07	0,67	- 14,99	- 11,80	8,94
b.Konsumsi Individu/Individual Consumption	0,38	- 16,62	- 8,08	- 12,94	6,50
Pembentukan Modal Tetap Bruto/ Gross Fixed Capital Formation	4,70	- 1,47	- 6,04	2,75	7,54
a.Bangunan/Construction	6,22	- 2,79	- 5,46	3,99	7,97
b.Non-Bangunan/Non-Construction	2,62	0,40	- 6,84	1,01	6,91

Lanjutan Tabel/*Continued Table 14.1.10*

Jenis Pengeluaran <i>Type of Expenditure</i>	2014	2015	2016 ^r	2017 ^x	2018 ^{xx}
(1)	(2)	(3)	(4)	(5)	(6)
Perubahan Inventori/Changes in Inventories	29,35	- 35,89	- 65,19	- 15,85	- 15,13
Ekspor Barang dan Jasa/Exports of Goods and Services	- 7,71	- 16,07	- 9,88	2,55	- 3,71
a.Barang/Goods	- 7,63	- 16,14	- 9,92	2,58	- 3,75
b.Jasa/Services	- 21,19	- 2,63	- 4,00	- 2,86	1,88
Impor Barang dan Jasa/Import of Goods and Services	0,63	3,49	- 12,70	2,51	9,39
a.Barang/Goods	1,41	3,04	- 13,85	2,70	10,50
b.Jasa/Services	- 8,27	9,11	0,88	0,55	- 2,05
Net Ekspor Antar Daerah/Net Inter-Regional Export	- 1 238,31	222,87	32,54	7,51	16,15
a.Ekspor/Export	23,21	26,38	14,92	6,01	8,23
b.Impor/Import	6,29	- 1,84	6,60	5,13	3,48
Produk Domestik Bruto Gross Domestic Product	1,71	- 1,20	- 0,38	3,13	2,67

Sumber/*Source* : Diolah dari Hasil Sensus, Survei, dan Berbagai Sumber Lainnya/*Based on Census, Surveys, and Other sources*

Tabel 14.1.11 Indeks Harga Implisit Produk Domestik Regional Bruto Menurut Pengeluaran di Provinsi Kalimantan Timur, 2015–2018
Implicit Price Index of Gross Regional Domestic Product by Type of Expenditure in Kalimantan Timur Province, 2015–2018

Jenis Pengeluaran Type of Expenditure	2014	2015	2016 [†]	2017 [*]	2018 ^{**}
(1)	(2)	(3)	(4)	(5)	(6)
Pengeluaran Konsumsi Rumah Tangga/ Household Consumption Expenditure	126,78	135,26	140,46	144,94	150,66
a.Makanan dan Minuman, Selain Restoran/ <i>Food and Beverages other than restaurants</i>	130,58	142,12	151,26	157,61	167,36
b.Pakaian, Alas Kaki, dan Jasa Perawatannya/ <i>Clothing, Footwear, and Related Maintenance Services</i>	116,89	119,42	122,57	124,66	126,67
c.Perumahan dan Perlengkapan Rumah Tangga/ <i>Housing and Household Equipment</i>	125,77	133,23	135,32	137,75	141,02
d.Kesehatan dan Pendidikan/ <i>Health and Education</i>	134,87	141,73	143,33	147,86	152,66
e.Transportasi dan Komunikasi/ <i>Transportation and Communication</i>	115,77	121,59	124,84	128,30	130,92
f.Restoran dan Hotel/ <i>Restaurants and Hotels</i>	135,84	144,57	149,15	152,85	156,44
g.Lainnya/ <i>Others</i>	122,23	126,47	129,17	133,10	136,04
Pengeluaran Konsumsi LNPRT/NPISH Consumption Expenditure	127,90	138,98	143,58	147,58	152,51
Pengeluaran Konsumsi Pemerintah/ Government Consumption Expenditure	133,94	155,41	162,36	165,32	168,00
a.Konsumsi Kolektif/ <i>Collective Consumption</i>	138,58	158,79	165,19	166,13	168,79
b.Konsumsi Individu/ <i>Individual Consumption</i>	124,26	146,90	155,76	163,38	166,08
Pembentukan Modal Tetap Bruto/Gross Fixed Capital Formation	119,40	126,34	133,44	138,71	144,78
a.Bangunan/ <i>Construction</i>	127,69	134,54	138,24	143,91	150,54
b.Non-Bangunan/ <i>Non-Construction</i>	107,62	115,04	126,74	131,24	136,40

Lanjutan Tabel/*Continued Table 14.1.11*

Jenis Pengeluaran <i>Type of Expenditure</i>	2014	2015	2016 ^r	2017 ^x	2018 ^{xx}
(1)	(2)	(3)	(4)	(5)	(6)
Perubahan Inventori/Changes in Inventories	211,49	154,24	147,59	160,34	173,13
Ekspor Barang dan Jasa/Exports of Goods and Services	117,02	102,28	87,22	103,13	113,96
a.Barang/Goods	116,92	102,04	86,83	102,84	113,71
b.Jasa/Services	137,56	145,73	152,72	154,56	157,19
Impor Barang dan Jasa/Import of Goods and Services	147,41	106,11	89,18	92,48	97,01
a.Barang/Goods	147,88	102,15	81,93	84,89	90,85
b.Jasa/Services	141,45	152,93	162,35	170,77	168,68
Net Ekspor Antar Daerah/Net Inter-Regional Export	173,67	98,36	118,92	143,00	134,01
a.Ekspor/Export	117,62	128,03	139,61	154,31	153,95
b.Impor/Import	109,57	142,05	151,76	161,10	167,40
Produk Domestik Bruto Gross Domestic Product	118,27	114,62	115,92	130,82	137,28

Sumber/*Source* : Diolah dari Hasil Sensus, Survei, dan Berbagai Sumber Lainnya/*Based on Census, Surveys, and Other sources*

Tabel 14.1.12 Laju Implisit Produk Domestik Regional Bruto Menurut Pengeluaran di Provinsi Kalimantan Timur (persen), 2015–2018
Table **Implicit Growth Rate of Gross Regional Domestic Product by Type of Expenditure in Kalimantan Timur Province (percent), 2015–2018**

Jenis Pengeluaran <i>Type of Expenditure</i>	2014	2015	2016 ^r	2017 [*]	2018 ^{**}
(1)	(2)	(3)	(4)	(5)	(6)
Pengeluaran Konsumsi Rumah Tangga/ <i>Household Consumption Expenditure</i>	5,41	6,68	3,85	3,18	3,95
a. Makanan dan Minuman, Selain Restoran/ <i>Food and Beverages other than restaurants</i>	4,69	8,84	6,44	4,19	6,19
b. Pakaian, Alas Kaki, dan Jasa Perawatannya/ <i>Clothing, Footwear, and Related Maintenance Services</i>	2,74	2,17	2,63	1,71	1,61
c. Perumahan dan Perlengkapan Rumah Tangga/ <i>Housing and Household Equipment</i>	6,80	5,93	1,57	1,80	2,37
d. Kesehatan dan Pendidikan/ <i>Health and Education</i>	7,54	5,09	1,12	3,16	3,24
e. Transportasi dan Komunikasi/ <i>Transportation and Communication</i>	4,83	5,03	2,67	2,78	2,04
f. Restoran dan Hotel/ <i>Restaurants and Hotels</i>	7,77	6,43	3,17	2,48	2,35
g. Lainnya/ <i>Others</i>	0,96	3,47	2,14	3,04	2,21
Pengeluaran Konsumsi LNPRT/NPISH <i>Consumption Expenditure</i>	6,73	8,66	3,31	2,79	3,34
Pengeluaran Konsumsi Pemerintah/ <i>Government Consumption Expenditure</i>	15,79	16,03	4,47	1,82	1,62
a. Konsumsi Kolektif/ <i>Collective Consumption</i>	19,51	14,59	4,03	0,57	1,60
b. Konsumsi Individu/ <i>Individual Consumption</i>	7,96	18,22	6,03	4,89	1,65
Pembentukan Modal Tetap Bruto/ <i>Gross Fixed Capital Formation</i>	3,46	5,80	5,62	3,95	4,37
a. Bangunan/ <i>Construction</i>	5,51	5,36	2,75	4,10	4,61
b. Non-Bangunan/ <i>Non-Construction</i>	-0,07	6,89	10,16	3,55	3,94

Lanjutan Tabel/*Continued Table 14.1.12*

Jenis Pengeluaran <i>Type of Expenditure</i>	2014	2015	2016 ^r	2017 ^x	2018 ^{**}
(1)	(2)	(3)	(4)	(5)	(6)
Perubahan Inventori/ <i>Changes in Inventories</i>	-3,04	-27,07	-4,31	8,64	7,98
Ekspor Barang dan Jasa/ <i>Exports of Goods and Services</i>	2,08	-12,59	-14,72	18,24	10,50
a.Barang/ <i>Goods</i>	2,03	-12,73	-14,90	18,44	10,56
b.Jasa/ <i>Services</i>	11,41	5,93	4,80	1,21	1,70
Impor Barang dan Jasa/ <i>Import of Goods and Services</i>	7,19	-28,02	-15,96	3,70	4,91
a.Barang/ <i>Goods</i>	6,49	-30,92	-19,79	3,60	7,03
b.Jasa/ <i>Services</i>	15,73	8,11	6,17	5,18	-1,22
Net Ekspor Antar Daerah/ <i>Net Inter-Regional Export</i>	-114,44	-43,36	20,91	20,24	-6,28
a.Ekspor/ <i>Export</i>	-8,21	8,86	9,04	10,53	-0,23
b.Impor/ <i>Import</i>	-0,65	29,65	6,83	6,15	3,91
Produk Domestik Bruto <i>Gross Domestic Product</i>	-0,09	-3,09	1,13	12,86	4,94

Sumber/*Source* : Diolah dari Hasil Sensus, Survei, dan Berbagai Sumber Lainnya/*Based on Census, Surveys, and Other sources*

14.2 PRODUK DOMESTIK REGIONAL BRUTO KABUPATEN/KOTA

GROSS REGIONAL DOMESTIC PRODUCT OF REGENCY/MUNICIPALITY

Tabel 14.2.1 Produk Domestik Regional Bruto Atas Dasar Harga Berlaku Menurut Kabupaten/Kota di Provinsi Kalimantan Timur (miliar rupiah), 2015-2018

Table

Gross Regional Domestic Product at Current Market Prices by Regency/Municipality in Kalimantan Timur Province (billion rupiahs), 2015-2018

Kabupaten/Kota Regency/Municipality	2015	2016 ^f	2017 ^x	2018 ^{xx}
(1)	(2)	(3)	(4)	(5)
Kabupaten/Regency				
1. Paser	38 309,28	37 289,69	43 931,75	48 264,56
2. Kutai Barat	21 298,29	22 021,13	25 652,60	28 068,65
3. Kutai Kartanegara	127 151,49	127 869,34	148 028,26	160 596,04
4. Kutai Timur	93 539,10	95 186,30	118 301,60	125 512,19
5. Berau	30 077,88	30 814,34	36 507,14	38 977,18
6. Penajam Paser Utara	7 452,31	7 681,67	8 480,81	8 850,91
7. Mahakam Ulu	1 980,62	2 142,12	2 337,19	2 510,51
Kota/Municipality				
1. Balikpapan	74 346,44	80 201,92	86 988,96	95 162,06
2. Samarinda	50 799,59	52 647,37	58 461,90	63 947,54
3. Bontang	58 600,86	55 239,31	58 797,04	58 873,09

Sumber/Source : Diolah dari Hasil Sensus, Survei, dan Berbagai Sumber Lainnya/Based on Census, Surveys, and Other sources

Tabel 14.2.2 Produk Domestik Regional Bruto Atas Dasar Harga Konstan 2010 Menurut Kabupaten/Kota di Provinsi Kalimantan Timur (miliar rupiah), 2015-2018
Gross Regional Domestic Product at Constant 2010 Prices by Regency/Municipality in Kalimantan Timur Province (billion rupiahs), 2015-2018

Kabupaten/Kota Regency/Municipality	2015	2016 ^r	2017 ^x	2018 ^{xx}
(1)	(2)	(3)	(4)	(5)
Kabupaten/Regency				
1. Paser	34 472,88	32 755,52	33 143,05	34 365,83
2. Kutai Barat	18 623,40	18 468,16	19 136,86	20 088,97
3. Kutai Kartanegara	119 388,78	117 035,58	118 904,73	121 420,92
4. Kutai Timur	84 689,77	83 771,69	86 480,39	88 482,45
5. Berau	25 902,53	25 461,37	26 232,00	26 766,14
6. Penajam Paser Utara	6 382,22	6 351,93	6 506,78	6 587,18
7. Mahakam Ulu	1 473,86	1 524,14	1 589,18	1 674,88
Kota/Municipality				
1. Balikpapan	69 785,74	73 221,46	76 010,36	79 786,08
2. Samarinda	39 523,55	39 744,72	41 239,08	43 294,33
3. Bontang	43 437,18	42 835,51	43 057,85	41 258,38

Sumber/Source : Diolah dari Hasil Sensus, Survei, dan Berbagai Sumber Lainnya/*Based on Census, Surveys, and Other sources*

Tabel 14.2.3 Laju Pertumbuhan Produk Domestik Regional Bruto Atas Dasar Harga Konstan 2010 Menurut Kabupaten/Kota di Provinsi Kalimantan Timur (persen), 2015-2018
Growth Rate of Gross Regional Domestic Product at 2010 Constant Market Prices by Regency/Municipality in Kalimantan Timur Province (percent), 2015-2018

Kabupaten/Kota <i>Regency/Municipality</i>	2015	2016^r	2017^x	2018^{xx}
(1)	(2)	(3)	(4)	(5)
Kabupaten/Regency				
1. Paser	-0,89	-4,98	1,18	3,69
2. Kutai Barat	-1,50	-0,83	3,62	4,98
3. Kutai Kartanegara	-7,17	-1,97	1,60	2,12
4. Kutai Timur	1,43	-1,08	3,23	2,32
5. Berau	5,94	-1,70	3,03	2,04
6. Penajam Paser Utara	0,14	-0,47	2,44	1,24
7. Mahakam Ulu	3,32	3,41	4,27	5,39
Kota/Municipality				
1. Balikpapan	1,19	4,92	3,81	4,97
2. Samarinda	0,04	0,56	3,76	4,98
3. Bontang	4,36	-1,39	0,52	-4,18

Sumber/Source : Diolah dari Hasil Sensus, Survei, dan Berbagai Sumber Lainnya/*Based on Census, Surveys, and Other sources*

Table 14.2.4 **Persentase Kontribusi Terhadap Jumlah Produk Domestik Regional Bruto Seluruh Kabupaten/Kota di Provinsi Kalimantan Timur, 2015-2018**

Percentage of Contribution to the Total Gross Regional Domestic Product by Regency/Municipality in Kalimantan Timur Province, 2015-2018

Kabupaten/Kota <i>Regency/Municipality</i>	2015	2016^r	2017^x	2018^{xx}
(1)	(2)	(3)	(4)	(5)
Kabupaten/Regency				
1. Paser	7,61	7,30	7,48	7,65
2. Kutai Barat	4,23	4,31	4,37	4,45
3. Kutai Kartanegara	25,25	25,02	25,20	25,46
4. Kutai Timur	18,58	18,62	20,14	19,90
5. Berau	5,97	6,03	6,21	6,18
6. Penajam Paser Utara	1,48	1,50	1,44	1,40
7. Mahakam Ulu	0,39	0,42	0,40	0,40
Kota/Municipality				
1. Balikpapan	14,76	15,69	14,81	15,09
2. Samarinda	10,09	10,30	9,95	10,14
3. Bontang	11,64	10,81	10,01	9,33

Sumber/Source : Diolah dari Hasil Sensus, Survei, dan Berbagai Sumber Lainnya/*Based on Census, Surveys, and Other sources*

Tabel 14.2.5 Laju Indeks Implisit Produk Domestik Regional Bruto Atas Dasar Harga Berlaku 2010 Menurut Kabupaten/Kota di Provinsi Kalimantan Timur (persen), 2015–2018
Implicit Growth Rate Gross Regional Domestic Product at 2010 Current Market Prices by Regency/Municipality in Kalimantan Timur Province (percent), 2015–2018

Kabupaten/Kota <i>Regency/Municipality</i>	2015	2016[†]	2017^x	2018^{xx}
(1)	(2)	(3)	(4)	(5)
Kabupaten/Regency				
1. Paser	-1,52	2,44	16,43	5,95
2. Kutai Barat	0,84	4,26	12,42	4,23
3. Kutai Kartanegara	-12,60	2,59	13,95	6,24
4. Kutai Timur	-2,96	2,88	20,39	3,69
5. Berau	-3,32	4,22	14,99	4,64
6. Penajam Paser Utara	-1,95	3,57	7,78	3,09
7. Mahakam Ulu	-7,79	4,59	4,64	1,92
Kota/Municipality				
1. Balikpapan	2,58	2,81	4,48	4,22
2. Samarinda	5,19	3,06	7,02	4,19
3. Bontang	-4,92	-4,41	5,89	4,50

Sumber/Source : Diolah dari Hasil Sensus, Survei, dan Berbagai Sumber Lainnya/*Based on Census, Surveys, and Other sources*

Tabel 14.2.6 Produk Domestik Regional Bruto Perkapita Menurut Kabupaten/
Kota di Provinsi Kalimantan Timur (Juta Rupiah), 2015–2018
*Gross Regional Domestic Product Percapita by Regency/Municipality in
Kalimantan Timur Province (Million Rupiahs), 2015–2018*

Kabupaten/Kota Regency/Municipality	2015	2016 ^r	2017 ^x	2018 ^{xx}
(1)	(2)	(3)	(4)	(5)
Kabupaten/Regency				
1. Paser	146,05	139,01	160,21	172,39
2. Kutai Barat	146,04	150,51	174,51	190,17
3. Kutai Kartanegara	177,14	173,97	196,82	208,75
4. Kutai Timur	292,20	285,34	340,47	347,04
5. Berau	143,99	143,44	165,49	172,08
6. Penajam Paser Utara	48,32	49,24	53,77	55,53
7. Mahakam Ulu	76,27	82,11	88,85	95,29
Kota/Municipality				
1. Balikpapan	120,78	128,12	136,77	147,37
2. Samarinda	62,52	63,56	69,31	74,52
3. Bontang	358,80	331,04	344,63	337,95

Sumber/Source : Diolah dari Hasil Sensus, Survei, dan Berbagai Sumber Lainnya/*Based on Census, Surveys, and Other sources*

Kalimantan Timur

adalah **Provinsi Terluas** ke-**4** dengan

Indeks Pembangunan Manusia (IPM) Tertinggi ke-**3**

se-**Indonesia** (Data tahun 2018)

Kalimantan Timur is the 4th largest province with the 3rd highest human development index in Indonesia (2018)

PERBANDINGAN STATISTIK DI BEBERAPA PROVINSI

Statistics Comparison on Selected Provinces

JUMLAH PENDUDUK
Population

KALIMANTAN TIMUR
3,6 Juta jiwa
Million people

JAWA BARAT
48,7 Juta jiwa
Million people

PERTUMBUHAN EKONOMI
Economic Growth

KALIMANTAN TIMUR
2,67 Persen
Percent

MALUKU UTARA
7,92 Persen
Percent

TINGKAT PENGANGGURAN
Unemployment Rate

KALIMANTAN TIMUR
6,60 Persen
Percent

BALI
1,37 Persen
Percent

ULASAN	DESCRIPTION
<p>Jumlah penduduk Indonesia tahun 2018 berkisar 265,01 juta jiwa atau mengalami kenaikan sebesar 1,19 persen dari tahun 2017. Provinsi dengan jumlah penduduk terbanyak adalah Provinsi Jawa Barat dengan 48,68 juta jiwa, diikuti Jawa Timur 39,50 juta jiwa dan Jawa Tengah 34,49 juta jiwa. Sementara provinsi dengan penduduk paling sedikit adalah Provinsi Kalimantan Utara dengan 716,4 ribu penduduk.</p>	<p><i>The total population of Indonesia in 2018 is around 265.01 million people or increase of 1.19 percent from 2017. The province with the most population is Jawa Barat with 48.68 million, followed by Jawa Timur with 39.50 million and Jawa Tengah 34.49 million people. Meanwhile, Province with the least population is Kalimantan Utara with 716.4 thousand people.</i></p>
<p>Laju pertumbuhan PDRB atas dasar harga konstan 2010 pada tahun 2018 mayoritas menunjukkan angka positif, dengan pertumbuhan tertinggi diraih oleh Provinsi Maluku Utara dengan 7,92 persen. Hanya Provinsi Nusa Tenggara Barat yang menunjukkan pertumbuhan negatif dengan -4,56 persen.</p>	<p><i>The majority of GRDP growth rate based on constant 2010 prices in 2018 showed a positive number, with the highest growth achieved by Maluku Utara Province with 7.92 percent. Only West Nusa Tenggara Province showed negative growth with -4.56 percent.</i></p>
<p>Inflasi tahunan yang dicatat di 82 kota IHK di Indonesia menghasilkan angka inflasi nasional sebesar 3,13 persen pada tahun 2018. Adapun inflasi tertinggi terjadi di Jayapura dengan 6,70 persen dan inflasi terendah terjadi di Meulaboh, dengan nilai 0,96 persen.</p>	<p><i>Annual inflation recorded in 82 CPI cities in Indonesia produced a national inflation rate of 3.13 percent in 2018. The highest inflation occurred in Jayapura with 6.70 percent and the lowest inflation occurred in Meulaboh, with 0.96 percent.</i></p>
<p>Indeks Pembangunan Manusia (IPM) di Indonesia pada tahun 2018 adalah sebesar 71,39. Provinsi dengan IPM tertinggi adalah Provinsi DKI Jakarta sebesar 80,47, kemudian DI Yogyakarta sebesar 79,53 dan Kalimantan Timur sebesar 75,83. Adapun provinsi dengan IPM terendah adalah Provinsi Papua dengan nilai IPM 60,06.</p>	<p><i>The Human Development Index (HDI) in Indonesia in 2018 is 71.39. The provinces with the highest HDI were DKI Jakarta at 80.47, then DI Yogyakarta at 79.53 and Kalimantan Timur at 75.83. The province with the lowest HDI is Papua Province with 60.06 poin.</i></p>

PROVINCE COMPARISON

ULASAN	DESCRIPTION
<p>Tingkat Pengangguran Terbuka Indonesia pada Agustus 2018 berada pada posisi 5,34 persen. Provinsi dengan TPT tertinggi pada Agustus 2018 adalah Provinsi Banten dengan 8,52 persen dan Provinsi Jawa Barat dengan 8,17 persen. Sementara provinsi dengan TPT terendah pada Agustus 2018 adalah Provinsi Bali dengan 1,37 persen.</p>	<p><i>Indonesia's Open Unemployment Rate in August 2018 stands at 5.34 percent. The provinces with the highest TPT in August 2018 were Banten Province with 8.52 percent and Jawa Barat Province with 8.17 percent. While the province with the lowest TPT in August 2018 was Bali with 1.37 percent.</i></p>
<p>Indeks Demokrasi Indonesia (IDI) pada tahun 2018 mengalami kenaikan dari 70,09 pada tahun 2017 menjadi 72,11 pada tahun 2018. Pada tahun 2018, provinsi dengan Indeks Demokrasi terbesar adalah provinsi DKI Jakarta dengan 84,73. Sementara provinsi Papua memiliki Indeks Demokrasi terendah dengan 61,34.</p>	<p><i>Indonesian Democracy Index (IDI) increased from 70,09 in 2017 to 72.11 in 2018. In 2018, the province with the largest Democracy Index was DKI Jakarta with 84,73. While Papua province has the lowest Democracy Index with 61.34.</i></p>

<https://kaltimadaily.id>

Gambar 15.1 Persentase Penduduk Miskin, Tingkat Pengangguran Terbuka (TPT), dan Pertumbuhan Ekonomi Menurut Provinsi (persen), 2018
Figure
 Percentage of Poor People, Labor Force Participation Rate (LFPRs) and Economic Growth by Province (percent), 2018

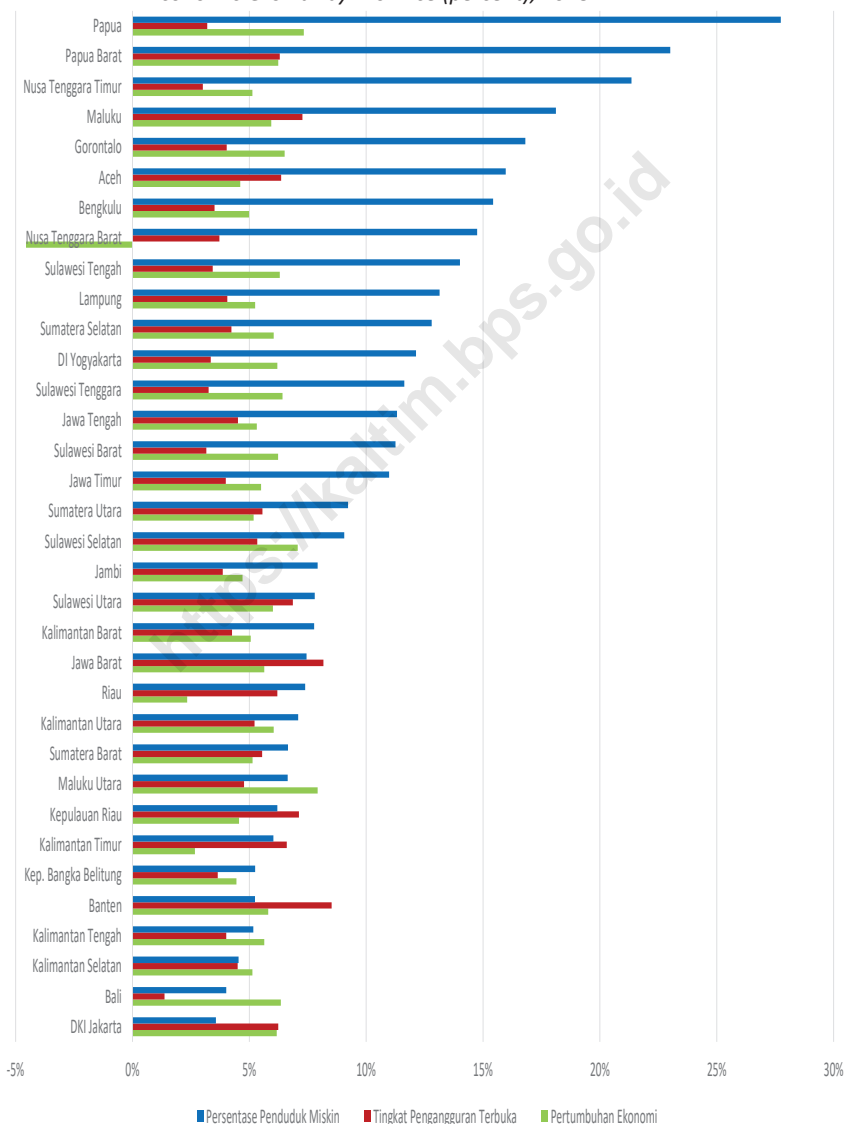

Sumber/Source : BPS, Statistik Indonesia 2015-2019/BPS, Statistic Yearbook of Indonesia 2015-2019

PROVINCE COMPARISON

Tabel 15.1 Jumlah Penduduk Menurut Provinsi di Indonesia (ribu), 2014-2018
Table Population by Province in Indonesia (thousand), 2014-2018

Provinsi Province		2014	2015	2016	2017	2018
(1)		(2)	(3)	(4)	(5)	(6)
1	Aceh	4 906,8	5 002,0	5 096,2	5 189,5	5 281,3
2	Sumatera Utara	13 766,9	13 937,8	14 102,9	14 262,1	14 415,4
3	Sumatera Barat	5 131,9	5 196,3	5 259,5	5 321,5	5 382,1
4	Riau	6 188,4	6 344,4	6 501,0	6 657,9	6 814,9
5	Jambi	3 344,4	3 402,1	3 458,9	3 515,0	3 570,3
6	Sumatera Selatan	7 941,5	8 052,3	8 160,9	8 267,0	8 370,3
7	Bengkulu	1 844,8	1 874,9	1 904,8	1 934,3	1 963,3
8	Lampung	8 026,2	8 117,3	8 205,1	8 289,6	8 370,5
9	Kep. Bangka Belitung	1 343,9	1 372,8	1 401,8	1 430,9	1 459,9
10	Kepulauan Riau	1 917,4	1 973,0	2 028,2	2 082,7	2 136,5
11	DKI Jakarta	10 075,3	10 177,9	10 277,6	10 374,2	10 467,6
12	Jawa Barat	46 029,6	46 709,6	47 379,4	48 037,6	48 683,7
13	Jawa Tengah	33 522,7	33 774,1	34 019,1	34 257,9	34 490,8
14	DI Yogyakarta	3 637,1	3 679,2	3 720,9	3 762,2	3 802,9
15	Jawa Timur	38 610,2	38 847,6	39 075,3	39 293,0	39 500,9
16	Banten	11 704,9	11 955,2	12 203,1	12 448,2	12 689,7
17	Bali	4 104,9	4 152,8	4 200,1	4 246,5	4 292,2
18	Nusa Tenggara Barat	4 773,8	4 835,6	4 896,2	4 955,6	5 013,7
19	Nusa Tenggara Timur	5 036,9	5 120,1	5 203,5	5 287,3	5 371,5

Lanjutan Tabel/Continued Table 15.1

Provinsi Province	2014	2015	2016	2017	2018
(1)	(2)	(3)	(4)	(5)	(6)
20 Kalimantan Barat	4 716,1	4 789,6	4 861,7	4 932,5	5 001,7
21 Kalimantan Tengah	2 439,9	2 495,0	2 550,2	2 605,3	2 660,2
22 Kalimantan Selatan	3 922,8	3 989,8	4 055,5	4 119,8	4 182,7
23 Kalimantan Timur	3 351,4	3 426,7	3 501,3	3 575,4	3 648,8
24 Kalimantan Utara	618,2	641,9	666,3	691,1	716,4
25 Sulawesi Utara	2 386,6	2 412,1	2 436,9	2 461,0	2 484,4
26 Sulawesi Tengah	2 831,3	2 876,7	2 921,7	2 966,3	3 010,4
27 Sulawesi Selatan	8 432,2	8 520,3	8 606,4	8 690,3	8 772,0
28 Sulawesi Tenggara	2 448,1	2 499,5	2 551,0	2 602,4	2 653,7
29 Gorontalo	1 115,6	1 133,2	1 150,8	1 168,2	1 185,5
30 Sulawesi Barat	1 258,1	1 282,2	1 306,5	1 331,0	1 355,6
31 Maluku	1 657,4	1 686,5	1 715,5	1 744,7	1 773,8
32 Maluku Utara	1 138,7	1 162,3	1 185,9	1 209,3	1 232,6
33 Papua Barat	849,8	871,5	893,4	915,4	937,5
34 Papua	3 091,0	3 149,4	3 207,4	3 265,2	3 322,5
Indonesia	252 164,8	255 461,7	258 705,0	261 890,9	265 015,3

Sumber/Source : BPS, Statistik Indonesia 2015-2019/BPS, *Statistic Yearbook of Indonesia 2015-2019*

PROVINCE COMPARISON

Tabel 15.2 Laju Pertumbuhan Produk Domestik Regional Bruto Atas Dasar Harga Konstan 2010 Menurut Provinsi di Indonesia (persen), 2014-2018
Rate of Growth of Gross Regional Domestic Products at Constant 2010 Prices by Province in Indonesia (percent), 2014-2018

Provinsi Province	2014	2015	2016	2017 ^x	2018 ^{xx}
(1)	(2)	(3)	(4)	(5)	(6)
1 Aceh	1,55	-0,73 ^r	3,29 ^r	4,18	4,61
2 Sumatera Utara	5,23	5,10	5,18	5,12	5,18
3 Sumatera Barat	5,88	5,53	5,27	5,29	5,14
4 Riau	2,71	0,22	2,18	2,68	2,34
5 Jambi	7,36	4,21	4,37	4,64	4,71
6 Sumatera Selatan	4,79	4,42	5,04	5,51	6,04
7 Bengkulu	5,48	5,13	5,28	4,98	4,99
8 Lampung	5,08	5,13	5,14	5,16	5,25
9 Kep. Bangka Belitung	4,67	4,08	4,10	4,47	4,45
10 Kepulauan Riau	6,60	6,02	4,98	2,00	4,56
11 DKI Jakarta	5,91	5,91	5,87	6,20	6,17
12 Jawa Barat	5,09	5,05	5,66	5,35	5,64
13 Jawa Tengah	5,27	5,47	5,25	5,26	5,32
14 DI Yogyakarta	5,17	4,95	5,05	5,26	6,20
15 Jawa Timur	5,86	5,44	5,57	5,46	5,50
16 Banten	5,51	5,45	5,28	5,73	5,81
17 Bali	6,73	6,03	6,33	5,57	6,35
18 Nusa Tenggara Barat	5,17	21,76	5,81	0,12	-4,56
19 Nusa Tenggara Timur	5,05	4,92	5,12	5,11	5,13

Lanjutan Tabel/Continued Table 15.2

Provinsi Province	2014	2015	2016	2017 ^x	2018 ^{xx}
(1)	(2)	(3)	(4)	(5)	(6)
20 Kalimantan Barat	5,03	4,88	5,20	5,17	5,06
21 Kalimantan Tengah	6,21	7,01	6,35	6,72	5,64
22 Kalimantan Selatan	4,84	3,82	4,40	5,28	5,13
23 Kalimantan Timur	1,71	-1,20	-0,38	3,13	2,67
24 Kalimantan Utara	8,18	3,40	3,75	6,59	6,04
25 Sulawesi Utara	6,31	6,12	6,16	6,31	6,01
26 Sulawesi Tengah	5,07	15,50	9,94	7,10	6,30
27 Sulawesi Selatan	7,54	7,19	7,42	7,21	7,07
28 Sulawesi Tenggara	6,26	6,88	6,51	6,76	6,42
29 Gorontalo	7,27	6,22	6,52	6,73	6,51
30 Sulawesi Barat	8,86	7,31	6,01	6,62	6,23
31 Maluku	6,64	5,48	5,73	5,82	5,94
32 Maluku Utara	5,49	6,10	5,77	7,67	7,92
33 Papua Barat	5,38	4,15	4,52	4,01	6,24
34 Papua	3,65	7,35	9,14	4,64	7,33
Jumlah 34 Provinsi <i>Total of 34 Provinces</i>	5,21	4,99	5,16	5,23	5,31
Indonesia	5,01	4,88	5,03	5,07	5,17

Sumber/Source : BPS, Survei Sosial Ekonomi Nasional (Susenas)/BPS-Statistics Indonesia, National Socio Economic Survey

PROVINCE COMPARISON

Tabel 15.3 Indeks Harga Konsumen Menurut Provinsi di Indonesia (2012=100), 2014-2018
Table Consumer Price Index by Province in Indonesia (2012=100), 2014-2018

Provinsi Province	2014	2015	2016	2017	2018
(1)	(2)	(3)	(4)	(5)	(6)
1 Meulaboh	115,25	120,00	123,49	128,54	132,10
2 Banda Aceh	109,72	114,91	117,79	122,38	126,45
3 Lhokseumawe	110,00	115,45	119,98	124,77	129,13
4 Sibolga	113,46	120,36	127,34	132,96	138,88
5 Pematang Siantar	115,80	122,47	128,51	133,84	137,50
6 Medan	114,23	121,63	128,59	133,70	137,58
7 Padangsidempuan	112,46	118,01	122,61	127,46	131,28
8 Padang	116,65	123,72	129,69	134,44	138,24
9 Bukittinggi	112,04	117,83	123,43	126,47	129,50
10 Tembilahan	118,86	124,79	128,41	132,93	137,71
11 Pekanbaru	113,41	120,16	124,08	130,85	134,99
12 Dumai	113,73	120,80	125,07	131,69	134,83
13 Bungo	112,51	118,13	122,51	127,58	131,09
14 Jambi	113,61	119,44	124,01	127,67	132,42
15 Palembang	110,44	117,41	122,52	126,81	130,48
16 Lubuklinggau	109,49	117,14	121,92	126,55	130,81
17 Bengkulu	116,17	125,27	131,83	137,96	142,22
18 Bandar Lampung	112,21	120,53	124,78	129,92	134,08
19 Metro	122,42	128,00	132,24	136,07	138,44
20 Tanjung Pandan	118,86	126,49	130,61	137,13	141,38

Lanjutan Tabel/Continued Table 15.3

Provinsi Province	2014	2015	2016	2017	2018
(1)	(2)	(3)	(4)	(5)	(6)
21 Pangkal Pinang	113,42	120,53	127,94	135,40	139,30
22 Batam	111,23	119,20	124,21	129,30	134,56
23 Tanjung Pinang	114,09	120,65	124,32	128,29	131,50
24 Dki Jakarta	113,37	121,06	124,64	129,16	133,27
25 Bogor	113,63	119,72	123,94	129,66	134,54
26 Sukabumi	113,85	120,19	123,44	128,36	132,53
27 Bandung	112,00	119,19	123,32	127,60	132,31
28 Cirebon	112,60	117,69	120,08	124,48	128,71
29 Bekasi	112,16	118,30	121,27	125,48	130,23
30 Depok	113,54	119,15	122,85	127,63	131,47
31 Tasikmalaya	111,90	118,40	122,93	127,44	131,50
32 Cilacap	115,79	122,25	126,25	131,67	136,17
33 Purwokerto	112,71	118,11	121,65	126,38	130,24
34 Kudus	118,49	125,32	129,49	135,11	139,42
35 Surakarta	111,62	117,43	121,16	124,89	128,16
36 Semarang	112,94	119,40	122,99	127,49	131,32
37 Tegal	110,04	116,39	121,08	125,55	129,74
38 Yogyakarta	112,51	118,22	121,84	126,35	130,09
39 Jember	112,13	118,31	121,14	125,43	128,98
40 Banyuwangi	113,07	118,33	121,46	124,74	128,02
41 Sumenep	111,68	118,09	121,54	125,55	129,13

PROVINCE COMPARISON

Lanjutan Tabel/Continued Table 15.3

Provinsi Province	2014	2015	2016	2017	2018
(1)	(2)	(3)	(4)	(5)	(6)
42 Kediri	113,54	119,24	121,48	125,48	127,93
43 Malang	113,36	120,69	124,54	129,72	133,22
44 Probolinggo	113,88	119,61	122,08	125,56	128,35
45 Madiun	111,83	118,03	121,36	126,91	130,76
46 Surabaya	112,63	119,79	123,86	129,30	133,34
47 Tangerang	117,72	126,85	131,51	136,15	140,66
48 Cilegon	114,37	122,84	128,24	135,31	139,93
49 Serang	115,86	125,10	131,16	137,31	142,95
50 Singaraja	117,86	126,85	132,31	137,38	141,36
51 Denpasar	111,32	117,71	121,19	125,67	129,96
52 Mataram	112,52	118,89	122,87	127,03	130,93
53 Bima	116,16	121,84	128,14	131,38	136,05
54 Maumere	110,89	114,63	118,26	122,82	125,30
55 Kupang	114,03	121,38	126,56	129,83	133,12
56 Pontianak	116,38	127,01	132,75	138,90	143,10
57 Singkawang	112,31	120,16	124,03	129,69	135,54
58 Sampit	112,35	119,99	124,82	130,00	135,53
59 Palangkaraya	112,10	118,13	121,42	126,17	129,53
60 Tanjung	111,89	119,93	125,11	129,02	132,92
61 Banjarmasin	111,08	118,16	124,25	129,35	132,74

Lanjutan Tabel/Continued Table 15.3

Provinsi Province	2014	2015	2016	2017	2018
(1)	(2)	(3)	(4)	(5)	(6)
62 Balikpapan	114,22	123,51	128,43	133,36	137,44
63 Samarinda	115,28	122,26	127,02	132,05	136,22
64 Tarakan	118,66	128,40	134,54	139,46	143,57
65 Manado	111,30	120,43	124,54	128,49	131,41
66 Palu	114,29	120,77	125,22	130,85	136,13
67 Bulukumba	119,41	126,04	128,36	134,51	140,12
68 Watampone	111,99	116,70	119,24	125,06	131,10
69 Makassar	110,74	119,28	124,90	129,88	134,63
70 Pare-Pare	110,53	117,52	120,77	124,36	127,91
71 Palopo	111,14	118,07	122,34	126,77	132,49
72 Kendari	109,84	116,19	120,80	125,01	127,74
73 Bau-Bau	114,11	123,72	128,36	131,03	134,51
74 Gorontalo	109,82	116,18	120,85	125,29	128,28
75 Mamuju	111,22	118,68	123,41	128,48	131,76
76 Ambon	111,59	120,44	123,33	126,94	127,81
77 Tual	116,89	132,72	137,15	148,50	152,57
78 Ternate	115,45	123,93	128,88	132,05	136,40
79 Manokwari	108,57	113,51	118,74	123,33	127,35
80 Sorong	111,81	120,07	125,38	128,53	133,18
81 Merauke	115,40	124,63	129,96	133,75	138,09
82 Jayapura	113,68	121,18	126,12	129,54	135,63
Indonesia	113,22	120,42	124,67	129,42	133,56

Sumber/Source : BPS, Indikator Ekonomi Edisi Desember 2018/BPS, *Economic Indicators, December 2018 edition*

PROVINCE COMPARISON

Tabel 15.4 Inflasi Tahunan 82 Kota IHK di Indonesia (2012=100), 2014-2018
Table Annual Inflation 82 CPI Cities in Indonesia (2012=100), 2014-2018

Provinsi Province	2014	2015	2016	2017	2018
(1)	(2)	(3)	(4)	(5)	(6)
1 Meulaboh	8,20	0,58	3,77	4,76	0,96
2 Banda Aceh	7,83	1,27	3,13	4,86	1,93
3 Lhokseumawe	8,53	2,44	5,60	2,87	2,05
4 Sibolga	8,36	3,34	7,39	3,08	2,86
5 Pematang Siantar	7,94	3,36	4,76	3,10	2,15
6 Medan	8,24	3,32	6,60	3,18	1,00
7 Padangsidempuan	7,38	1,66	4,28	3,82	2,22
8 Padang	11,90	0,85	5,02	2,11	2,55
9 Bukittinggi	9,24	2,79	3,93	1,37	2,99
10 Tembilahan	10,06	2,06	2,58	4,27	2,64
11 Pekanbaru	8,53	2,71	4,19	4,07	2,54
12 Dumai	8,53	2,63	3,98	4,85	1,85
13 Bungo	8,99	1,29	3,11	4,25	2,46
14 Jambi	8,72	1,37	4,54	2,68	3,02
15 Palembang	8,38	3,05	3,68	2,85	2,78
16 Lubuklinggau	9,34	3,47	2,74	3,94	2,42
17 Bengkulu	10,85	3,25	5,00	3,56	2,35
18 Bandar Lampung	8,36	4,65	2,75	3,14	2,92
19 Metro	6,50	2,67	2,92	2,32	1,64
20 Tanjung Pandan	13,14	0,88	4,92	3,97	2,72

Lanjutan Tabel/Continued Table 15.4

Provinsi Province	2014	2015	2016	2017	2018
(1)	(2)	(3)	(4)	(5)	(6)
21 Pangkal Pinang	6,81	4,66	7,78	2,66	3,45
22 Batam	7,61	4,73	3,61	4,13	3,65
23 Tanjung Pinang	7,49	2,46	3,06	3,37	2,36
24 Dki Jakarta	8,95	3,30	2,37	3,72	3,27
25 Bogor	6,83	2,70	3,60	4,59	3,69
26 Sukabumi	8,38	2,20	2,57	4,10	2,95
27 Bandung	7,76	3,93	2,93	3,46	3,76
28 Cirebon	7,08	1,56	1,87	4,36	2,80
29 Bekasi	7,68	2,22	2,47	3,01	4,23
30 Depok	7,49	1,87	2,60	3,93	2,86
31 Tasikmalaya	8,09	3,53	2,75	3,88	2,30
32 Cilacap	8,19	2,63	2,77	4,41	3,21
33 Purwokerto	7,09	2,52	2,42	3,91	2,98
34 Kudus	8,59	3,28	2,32	4,17	3,11
35 Surakarta	8,01	2,56	2,15	3,10	2,45
36 Semarang	8,53	2,56	2,32	3,64	2,76
37 Tegal	7,40	3,95	2,71	4,03	3,08
38 Yogyakarta	6,59	3,09	2,29	4,20	2,66
39 Jember	7,52	2,31	1,93	3,52	2,95
40 Banyuwangi	6,59	2,15	1,91	3,17	2,04
41 Sumenep	8,04	2,62	2,19	3,40	2,82

PROVINCE COMPARISON

Lanjutan Tabel/Continued Table 15.4

Provinsi Province	2014	2015	2016	2017	2018
(1)	(2)	(3)	(4)	(5)	(6)
42 Kediri	7,49	1,71	1,30	3,44	1,97
43 Malang	8,14	3,32	2,62	3,75	2,98
44 Probolinggo	6,79	2,11	1,53	3,18	2,18
45 Madiun	7,40	2,75	2,25	4,78	2,71
46 Surabaya	7,90	3,43	3,22	4,37	3,03
47 Tangerang	10,03	4,28	2,65	3,50	3,46
48 Cilegon	9,93	3,94	4,22	5,24	2,73
49 Serang	11,27	4,67	3,26	5,17	3,78
50 Singaraja	10,32	2,97	4,57	3,38	1,88
51 Denpasar	8,03	2,70	2,94	3,31	3,40
52 Mataram	7,18	3,25	2,47	3,59	3,15
53 Bima	7,37	4,11	3,11	4,08	3,22
54 Maumere	4,00	3,89	3,62	1,70	2,00
55 Kupang	8,32	5,07	2,31	2,05	3,23
56 Pontianak	9,38	6,17	3,88	3,86	3,99
57 Singkawang	9,66	4,00	2,58	5,23	3,18
58 Sampit	7,90	5,72	2,46	3,29	6,02
59 Palangkaraya	6,63	4,20	1,91	3,11	3,68
60 Tanjung	8,80	6,69	2,18	2,40	2,60
61 Banjarmasin	7,16	5,03	3,68	3,82	2,63

Lanjutan Tabel/Continued Table 15.4

Provinsi Province	2014	2015	2016	2017	2018
(1)	(2)	(3)	(4)	(5)	(6)
62 Balikpapan	7,43	6,26	4,13	2,45	3,13
63 Samarinda	6,74	4,24	2,83	3,69	3,32
64 Tarakan	11,91	3,42	4,31	2,77	5,00
65 Manado	9,67	5,56	0,35	2,44	3,83
66 Palu	8,85	4,17	1,49	4,33	6,46
67 Bulukumba	9,45	2,17	1,48	4,66	3,85
68 Watampone	8,22	0,97	1,50	5,54	4,69
69 Makassar	8,51	5,18	3,18	4,48	3,48
70 Pare-Pare	9,38	1,58	2,11	3,43	1,96
71 Palopo	8,95	3,38	2,74	3,95	4,19
72 Kendari	7,40	1,64	3,07	2,96	2,55
73 Bau-Bau	11,37	3,95	1,71	3,00	2,92
74 Gorontalo	6,14	4,30	1,30	4,34	2,15
75 Mamuju	7,88	5,07	2,23	3,79	1,80
76 Ambon	6,81	5,92	3,28	- 0,05	3,53
77 Tual	11,48	8,58	2,97	9,41	1,62
78 Ternate	9,34	4,52	1,91	1,97	4,12
79 Manokwari	5,70	2,77	5,75	1,78	6,02
80 Sorong	6,83	6,17	2,95	1,33	4,95
81 Merauke	12,31	5,76	0,82	1,25	5,42
82 Jayapura	7,98	2,79	4,13	2,41	6,70
Indonesia	8,36	3,35	3,02	3,61	3,13

Sumber/Source : BPS, Indikator Ekonomi Edisi Desember 2018/BPS, Economic Indicators, December 2018 edition

PROVINCE COMPARISON

Tabel 15.5 Jumlah Penduduk Miskin¹ Menurut Provinsi di Indonesia (Ribu), 2014–2018

Table

Number of Poor People¹ by Province in Indonesia (Thousand), 2014–2018

Provinsi Province	2014	2015	2016	2017	2018
(1)	(2)	(3)	(4)	(5)	(6)
1 Aceh	837,42	859,41	841,31	829,80	831,50
2 Sumatera Utara	1 360,60	1 508,14	1 452,55	1 326,57	1 291,99
3 Sumatera Barat	354,74	349,53	376,51	359,99	353,24
4 Riau	498,28	562,92	501,59	496,39	494,26
5 Jambi	281,75	311,56	290,81	278,61	281,47
6 Sumatera Selatan	1 085,80	1 112,53	1 096,50	1 086,76	1 076,40
7 Bengkulu	316,50	322,83	325,60	302,62	303,55
8 Lampung	1 143,93	1 100,68	1 139,78	1 083,74	1 091,60
9 Kep. Bangka Belitung	67,23	66,62	71,07	76,20	69,93
10 Kepulauan Riau	124,17	114,83	119,14	128,43	125,36
11 DKI Jakarta	412,79	368,67	385,84	393,13	372,26
12 Jawa Barat	4 238,96	4 485,65	4 168,11	3 774,41	3 539,40
13 Jawa Tengah	4 561,82	4 505,78	4 493,75	4 197,49	3 867,42
14 DI Yogyakarta	532,59	485,56	488,83	466,33	450,25
15 Jawa Timur	4 748,42	4 775,97	4 638,53	4 405,27	4 292,15
16 Banten	649,19	690,67	657,74	699,83	668,74
17 Bali	195,95	218,79	174,94	176,48	168,34
18 Nusa Tenggara Barat	816,62	802,29	786,58	748,12	735,62
19 Nusa Tenggara Timur	991,88	1 160,53	1 150,08	1 134,74	1 134,11

Lanjutan Tabel/Continued Table 15.5

Provinsi Province	2014	2015	2016	2017	2018
(1)	(2)	(3)	(4)	(5)	(6)
20 Kalimantan Barat	381,92	405,51	390,32	388,81	369,73
21 Kalimantan Tengah	148,82	148,13	137,46	137,88	136,45
22 Kalimantan Selatan	189,50	189,16	184,16	194,56	195,01
23 Kalimantan Timur	252,68	209,99	211,24	218,67	222,39
24 Kalimantan Utara	-	40,93	47,03	48,56	49,59
25 Sulawesi Utara	197,56	217,15	200,35	194,85	189,05
26 Sulawesi Tengah	387,06	406,34	413,15	423,27	413,49
27 Sulawesi Selatan	806,35	864,51	796,81	825,97	779,64
28 Sulawesi Tenggara	314,09	345,02	327,29	313,16	301,85
29 Gorontalo	195,10	206,51	203,69	200,91	188,30
30 Sulawesi Barat	154,69	153,21	146,90	149,47	152,83
31 Maluku	307,02	327,78	331,79	320,42	317,84
32 Maluku Utara	84,79	72,65	76,40	78,28	81,93
33 Papua Barat	225,46	225,54	223,60	212,86	213,67
34 Papua	864,11	898,21	914,87	910,42	915,22
Indonesia	27 727,78	28 513,57	27 764,32	26 582,99	25 674,58

Catatan/Note : ¹Referensi waktu adalah September/Time Reference applied is September
 Sumber/Source : BPS, Statistik Indonesia 2019/BPS, Statistical Yearbook of Indonesia 2019

PROVINCE COMPARISON

Tabel 15.6 Indeks Pembangunan Manusia Menurut Provinsi di Indonesia, 2014-2018

Table

Human Development Index by Province in Indonesia, 2014-2018

Provinsi Province	2014	2015	2016	2017	2018
(1)	(2)	(3)	(4)	(5)	(6)
1 Aceh	68,81	69,45	70,00	70,60	71,19
2 Sumatera Utara	68,87	69,51	70,00	70,57	71,18
3 Sumatera Barat	69,36	69,98	70,73	71,24	71,73
4 Riau	70,33	70,84	71,20	71,79	72,44
5 Jambi	68,24	68,89	69,62	69,99	70,65
6 Sumatera Selatan	66,75	67,46	68,24	68,86	69,39
7 Bengkulu	68,06	68,59	69,33	69,95	70,64
8 Lampung	66,42	66,95	67,65	68,25	69,02
9 Kep. Bangka Belitung	68,27	69,05	69,55	69,99	70,67
10 Kepulauan Riau	73,40	73,75	73,99	74,45	74,84
11 DKI Jakarta	78,39	78,99	79,60	80,06	80,47
12 Jawa Barat	68,80	69,50	70,05	70,69	71,30
13 Jawa Tengah	68,78	69,49	69,98	70,52	71,12
14 DI Yogyakarta	76,81	77,59	78,38	78,89	79,53
15 Jawa Timur	68,14	68,95	69,74	70,27	70,77
16 Banten	69,89	70,27	70,96	71,42	71,95
17 Bali	72,48	73,27	73,65	74,30	74,77
18 Nusa Tenggara Barat	64,31	65,19	65,81	66,58	67,30
19 Nusa Tenggara Timur	62,26	62,67	63,13	63,73	64,39

Lanjutan Tabel/Continued Table 15.6

Provinsi Province	2014	2015	2016	2017	2018
(1)	(2)	(3)	(4)	(5)	(6)
20 Kalimantan Barat	64,89	65,59	65,88	66,26	66,98
21 Kalimantan Tengah	67,77	68,53	69,13	69,79	70,42
22 Kalimantan Selatan	67,63	68,38	69,05	69,65	70,17
23 Kalimantan Timur	73,82	74,17	74,59	75,12	75,83
24 Kalimantan Utara	68,64	68,76	69,20	69,84	70,56
25 Sulawesi Utara	69,96	70,39	71,05	71,66	72,20
26 Sulawesi Tengah	66,43	66,76	67,47	68,11	68,88
27 Sulawesi Selatan	68,49	69,15	69,76	70,34	70,90
28 Sulawesi Tenggara	68,07	68,75	69,31	69,86	70,61
29 Gorontalo	65,17	65,86	66,29	67,01	67,71
30 Sulawesi Barat	62,24	62,96	63,60	64,30	65,10
31 Maluku	66,74	67,05	67,60	68,19	68,87
32 Maluku Utara	65,18	65,91	66,63	67,20	67,76
33 Papua Barat	61,28	61,73	62,21	62,99	63,74
34 Papua	56,75	57,25	58,05	59,09	60,06
Indonesia	68,90	69,55	70,18	70,81	71,39

Sumber/Source : BPS, Statistik Indonesia 2019/BPS, Statistical Yearbook of Indonesia 2019

PROVINCE COMPARISON

Tabel 15.7 Pembagian Daerah Administrasi di Indonesia, 2018
Table Number of Administrative Unite by Province in Indonesia, 2018

Provinsi <i>Province</i>	Kabupaten <i>Regency</i>	Kota <i>Municipality</i>	Kecamatan <i>Sub Districts</i>	Desa/ Kelurahan <i>Village</i>
(1)	(2)	(3)	(4)	(5)
1 Aceh	18	5	289	6 514
2 Sumatera Utara	25	8	450	6 136
3 Sumatera Barat	12	7	179	1 159
4 R i a u	10	2	169	1 875
5 Jambi	9	2	141	1 562
6 Sumatera Selatan	13	4	239	3 266
7 Bengkulu	9	1	128	1 514
8 Lampung	13	2	228	2 653
9 Kepulauan Bangka Belitung	6	1	47	391
10 Kepulauan Riau	5	2	70	416
Sumatera	120	34	1 940	25 486
11 DKI Jakarta	1	5	44	267
12 Jawa Barat	18	9	627	5 957
13 Jawa Tengah	29	6	576	8 559
14 DI Yogyakarta	4	1	78	438
15 Jawa Timur	29	9	666	8 501
16 Banten	4	4	155	1 552
Jawa	85	34	2 146	25 274
17 B a l i	8	1	57	716
18 Nusa Tenggara Barat	8	2	117	1 143
19 Nusa Tenggara Timur	21	1	309	3 353
Bali dan Nusa Tenggara	37	4	483	5 212

Lanjutan Tabel/Continued Table 15.7

Provinsi Province	Kabupaten Regency	Kota Municipality	Kecamatan Sub Districts	Desa/ Kelurahan Village
(1)	(2)	(3)	(4)	(5)
20 Kalimantan Barat	12	2	174	2 132
21 Kalimantan Tengah	13	1	136	1 576
22 Kalimantan Selatan	11	2	153	2 008
23 Kalimantan Timur	7	3	103	1 038
24 Kalimantan Utara	4	1	53	482
Kalimantan	47	9	619	7 236
25 Sulawesi Utara	11	4	171	1 838
26 Sulawesi Tengah	12	1	175	2 020
27 Sulawesi Selatan	21	3	310	3 049
28 Sulawesi Tenggara	15	2	222	2 356
29 Gorontalo	5	1	77	734
30 Sulawesi Barat	6	-	69	650
Sulawesi	70	11	1 024	10 647
31 Maluku	9	2	118	1 240
32 Maluku Utara	8	2	116	1 195
33 Papua Barat	12	1	218	1 878
34 Papua	28	1	576	5 538
Maluku dan Papua	57	6	1 028	9 851
Indonesia	592	127	9 915	111 445

Sumber/Source : BPS, Statistik Indonesia 2019/BPS, Statistical Yearbook of Indonesia 2019

PROVINCE COMPARISON

Tabel 15.8 Ibu Kota Provinsi, Luas Wilayah, dan Jumlah Pulau menurut Provinsi di Indonesia, 2018
Table Capital City of Province, Area, and Number of Islands by Province in Indonesia, 2018

	Provinsi <i>Province</i>	Ibu Kota Provinsi <i>Provincial Capital</i>	Luas Wilayah Area <i>(Km²/sq.km)</i>	Jumlah Pulau <i>Number of</i> <i>Islands</i>
	(1)	(2)	(3)	(4)
1	Aceh	Banda Aceh	57 956,00	331
2	Sumatera Utara	Medan	72 981,23	232
3	Sumatera Barat	Padang	42 012,89	211
4	R i a u	Pekanbaru	87 023,66	161
5	Jambi	Jambi	50 058,16	15
6	Sumatera Selatan	Palembang	91 592,43	23
7	Bengkulu	Bengkulu	19 919,33	10
8	Lampung	Bandar Lampung	34 623,80	132
9	Kepulauan Bangka Belitung	Pangkal Pinang	16 424,06	556
10	Kepulauan Riau	Tanjung Pinang	8 201,72	1 994
11	DKI Jakarta	Jakarta	664,01	110
12	Jawa Barat	Bandung	35 377,76	30
13	Jawa Tengah	Semarang	32 800,69	72
14	DI Yogyakarta	Yogyakarta	3 133,15	33
15	Jawa Timur	Surabaya	47 799,75	431
16	Banten	Serang	9 662,92	81
17	B a l i	Denpasar	5 780,06	33
18	Nusa Tenggara Barat	Mataram	18 572,32	407
19	Nusa Tenggara Timur	Kupang	48 718,10	532

Lanjutan Tabel/Continued Table 15.8

Provinsi Province	Ibu Kota Provinsi Provincial Capital	Luas Wilayah Area (Km ² /sq.km)	Jumlah Pulau Number of Islands
(1)	(2)	(3)	(4)
20 Kalimantan Barat	Pontianak	147 307,00	243
21 Kalimantan Tengah	Palangka Raya	153 564,50	64
22 Kalimantan Selatan	Banjarmasin	38 744,23	172
23 Kalimantan Timur	Samarinda	129 066,64	419
24 Kalimantan Utara	Bulungan	75 467,70	34
25 Sulawesi Utara	Manado	13 851,64	287
26 Sulawesi Tengah	Palu	61 841,29	1 632
27 Sulawesi Selatan	Makassar	46 717,48	314
28 Sulawesi Tenggara	Kendari	38 067,70	527
29 Gorontalo	Gorontalo	11 257,07	123
30 Sulawesi Barat	Mamuju	16 787,18	41
31 Maluku	Ambon	46 914,03	1 286
32 Maluku Utara	Ternate	31 982,50	856
33 Papua Barat	Manokwari	102 955,15	4 108
34 Papua	Jayapura	319 036,05	556
Indonesia		1 916 862,20	16 056

Sumber/Source : BPS, Statistik Indonesia 2019/BPS, Statistical Yearbook of Indonesia 2019

PROVINCE COMPARISON

Tabel 15.9 Jumlah Penduduk dan Kepadatan Penduduk menurut Provinsi di Indonesia, 2018
Table Number of Population and Population Density by Province in Indonesia, 2018

Provinsi <i>Province</i>	Jumlah Penduduk <i>Population</i> (ribu jiwa)	Kepadatan Penduduk Per <i>Population</i> Km ² <i>Density</i> /Sq.Km	Persentase thd. <i>Percentage of</i> Penduduk <i>Total Population</i> Indonesia
(1)	(5)	(6)	(7)
1 Aceh	5 281,3	91	1,99
2 Sumatera Utara	14 415,4	198	5,44
3 Sumatera Barat	5 382,1	128	2,03
4 R i a u	6 814,9	78	2,57
5 Jambi	3 570,3	71	1,35
6 Sumatera Selatan	8 370,3	91	3,16
7 Bengkulu	1 963,3	99	0,74
8 Lampung	8 370,5	242	3,16
9 Kepulauan Bangka Belitung	1 459,9	89	0,55
10 Kepulauan Riau	2 136,5	260	0,81
11 DKI Jakarta	10 467,6	15 764	3,95
12 Jawa Barat	48 683,7	1 376	18,37
13 Jawa Tengah	34 490,8	1 052	13,01
14 DI Yogyakarta	3 802,9	1 214	1,43
15 Jawa Timur	39 500,9	826	14,91
16 Banten	12 689,7	1 313	4,79
17 B a l i	4 292,2	743	1,62
18 Nusa Tenggara Barat	5 013,7	270	1,89
19 Nusa Tenggara Timur	5 371,5	110	2,03

Lanjutan Tabel/Continued Table 15.9

Provinsi Province	Jumlah Penduduk Population (ribu jiwa)	Kepadatan Penduduk Per Km ² Population Density /Sq.Km	Persentase thd. Penduduk Indonesia Percentage of Total Population
(1)	(5)	(6)	(7)
20 Kalimantan Barat	5 001,7	34	1,89
21 Kalimantan Tengah	2 660,2	17	1,00
22 Kalimantan Selatan	4 182,7	108	1,58
23 Kalimantan Timur	3 648,8	28	1,38
24 Kalimantan Utara	716,4	9	0,27
25 Sulawesi Utara	2 484,4	179	0,94
26 Sulawesi Tengah	3 010,4	49	1,14
27 Sulawesi Selatan	8 772,0	188	3,31
28 Sulawesi Tenggara	2 653,7	70	1,00
29 Gorontalo	1 185,5	105	0,45
30 Sulawesi Barat	1 355,6	81	0,51
31 Maluku	1 773,8	38	0,67
32 Maluku Utara	1 232,6	39	0,47
33 Papua Barat	937,5	9	0,35
34 Papua	3 322,5	10	1,25
Indonesia	265 015,3	138	100,00

Sumber/Source : BPS, Statistik Indonesia 2019/BPS, Statistical Yearbook of Indonesia 2019

PROVINCE COMPARISON

Tabel 15.10 Rumah Tangga dan Rata-Rata Banyaknya Anggota Rumah Tangga Menurut Provinsi di Indonesia (Orang), 2010, 2017 dan 2018
Number of Household and Average Household Size by Province in Indonesia (People), 2010, 2017 dan 2018

Provinsi Province	Rumah Tangga/Household (Ribu/Thousand)			Rata-Rata Banyaknya Anggota Rumah Tangga Average Household Size		
	2010	2017	2018	2010	2017	2018
(1)	(2)	(3)	(4)	(5)	(6)	(7)
1 Aceh	1 073,30	1 230,90	1 252,60	4,2	4,2	4,2
2 Sumatera Utara	3 048,60	3 331,30	3 366,30	4,3	4,3	4,3
3 Sumatera Barat	1 156,90	1 263,60	1 277,70	4,2	4,2	4,2
4 R i a u	1 337,40	1 598,20	1 636,10	4,2	4,2	4,2
5 Jambi	774,60	874,90	888,50	4,0	4,0	4,0
6 Sumatera Selatan	1 821,20	2 011,00	2 035,90	4,1	4,1	4,1
7 Bengkulu	434,60	487,70	494,90	4,0	4,0	4,0
8 Lampung	1 941,10	2 102,60	2 122,30	3,9	3,9	3,9
9 Kep. Bangka Belitung	313,00	364,40	371,90	3,9	3,9	3,9
10 Kepulauan Riau	445,40	550,40	565,00	3,8	3,8	3,8
11 DKI Jakarta	2 518,50	2 710,60	2 735,10	3,8	3,8	3,8
12 Jawa Barat	11 540,00	12 751,70	12 915,30	3,7	3,8	3,8
13 Jawa Tengah	8 721,00	9 190,90	9 250,80	3,7	3,7	3,7
14 DI Yogyakarta	1 041,00	1 131,00	1 143,40	3,3	3,3	3,3
15 Jawa Timur	10 405,80	10 852,90	10 905,70	3,6	3,6	3,6
16 Banten	2 610,40	3 048,10	3 108,80	4,1	4,1	4,1
17 B a l i	1 032,70	1 125,30	1 137,80	3,8	3,8	3,8
18 Nusa Tenggara Barat	1 257,00	1 376,50	1 392,20	3,6	3,6	3,6
19 Nusa Tenggara Timur	1 018,80	1 144,70	1 163,00	4,6	4,6	4,6

Lanjutan Tabel/Continued Table 15.10

Provinsi Province	Rumah Tangga/Household (Ribu/Thousand)			Rata-Rata Banyaknya Anggota Rumah Tangga Average Household Size		
	2010	2017	2018	2010	2017	2018
(1)	(2)	(3)	(4)	(5)	(6)	(7)
20 Kalimantan Barat	1 026,70	1 147,20	1 163,10	4,30	4,30	4,30
21 Kalimantan Tengah	575,10	675,60	690,00	3,90	3,90	3,90
22 Kalimantan Selatan	979,60	1 107,10	1 123,90	3,70	3,70	3,70
23 Kalimantan Timur	876,70	889,10	907,30	4,10	4,00	4,00
24 Kalimantan Utara	-	155,60	161,30	-	4,40	4,40
25 Sulawesi Utara	583,70	629,50	635,30	3,90	3,90	3,90
26 Sulawesi Tengah	623,20	698,40	708,80	4,20	4,20	4,20
27 Sulawesi Selatan	1 853,90	1 994,30	2 012,40	4,30	4,40	4,40
28 Sulawesi Tenggara	504,60	585,70	597,20	4,40	4,40	4,40
29 Gorontalo	245,10	274,30	278,40	4,30	4,30	4,30
30 Sulawesi Barat	259,90	297,30	302,80	4,50	4,50	4,50
31 Maluku	318,40	361,90	368,20	4,80	4,80	4,80
32 Maluku Utara	215,50	249,80	254,60	4,80	4,80	4,80
33 Papua Barat	169,20	202,10	207,00	4,50	4,50	4,50
34 Papua	664,30	758,80	771,80	4,30	4,30	4,30
Indonesia	61 390,30	67 173,40	67 945,40	3,90	3,90	3,90

Sumber/Source : BPS, Statistik Indonesia 2018 dan 2019/BPS, Statistical Yearbook of Indonesia 2018 and 2019

PROVINCE COMPARISON

Tabel 15.11 Penduduk Berumur 15 Tahun Ke Atas Menurut Provinsi dan Kegiatan Selama Seminggu Yang Lalu (Orang), 2018
Population Aged 15 and Over by Province and Type of Activity During the Previous Week (People), 2018

Provinsi Province	Angkatan Kerja / Economically Active			
	Bekerja Working	Pengangguran Terbuka / Unemployed		Jumlah Total
		Pernah Bekerja Ever Worked	Tidak Pernah Bekerja / Never Worked	
(1)	(2)	(3)	(4)	(5)
1 Aceh	2 203 717	36 176	113 547	149 723
2 Sumatera Utara	6 728 431	153 847	242 180	396 027
3 Sumatera Barat	2 410 450	49 311	92 369	141 680
4 R i a u	2 915 597	76 978	115 823	192 801
5 Jambi	1 721 362	25 225	43 850	69 075
6 Sumatera Selatan	3 963 870	71 424	103 663	175 087
7 Bengkulu	963 463	15 352	19 709	35 061
8 Lampung	4 060 377	86 096	85 593	171 689
9 Kep. Bangka Belitung	701 366	14 649	11 903	26 552
10 Kep. Riau	901 019	38 290	30 823	69 113
11 DKI Jakarta	4 726 779	138 511	176 330	314 841
12 Jawa Barat	20 779 888	918 640	929 594	1 848 234
13 Jawa Tengah	17 245 548	472 352	341 995	814 347
14 DI Yogyakarta	2 118 392	43 004	30 346	73 350
15 Jawa Timur	20 449 949	422 282	428 192	850 474
16 Banten	5 332 496	221 613	275 119	496 732
17 B a l i	2 490 870	17 349	17 136	34 485
18 Nusa Tenggara Barat	2 154 124	44 012	39 245	83 257
19 Nusa Tenggara Timur	2 411 533	20 238	54 510	74 748

Lanjutan Tabel/Continued Table 15.11

Provinsi <i>Province</i>	Angkatan Kerja / <i>Economically Active</i>			
	Bekerja <i>Working</i>	Pengangguran Terbuka / <i>Unemployed</i>		Jumlah <i>Total</i>
		Pernah Bekerja <i>Ever Worked</i>	Tidak Pernah Bekerja / <i>Never Worked</i>	
(1)	(2)	(3)	(4)	(5)
20 Kalimantan Barat	2 346 881	48 770	55 748	104 518
21 Kalimantan Tengah	1 301 002	26 006	28 391	54 397
22 Kalimantan Selatan	2 021 666	48 952	46 326	95 278
23 Kalimantan Timur	1 618 285	55 372	58 941	114 313
24 Kalimantan Utara	323 400	9 168	8 629	17 797
25 Sulawesi Utara	1 095 145	28 193	52 471	80 664
26 Sulawesi Tengah	1 451 491	24 092	27 389	51 481
27 Sulawesi Selatan	3 774 924	83 858	129 247	213 105
28 Sulawesi Tenggara	1 207 488	20 711	20 013	40 724
29 Gorontalo	555 533	6 982	16 365	23 347
30 Sulawesi Barat	619 395	9 732	10 495	20 227
31 Maluku	700 143	8 280	46 611	54 891
32 Maluku Utara	515 615	4 841	20 990	25 831
33 Papua Barat	417 544	6 909	21 177	28 086
34 Papua	1 777 207	10 730	48 026	58 756
Indonesia	124 004 950	3 257 945	3 742 746	7 000 691

PROVINCE COMPARISON

Lanjutan Tabel/Continued Table 15.11

Provinsi <i>Province</i>	Angkatan Kerja/ <i>Economically Active</i>	Bukan Angkatan Kerja <i>Non Economically Active</i>	Jumlah <i>Total</i>
(1)	(6)	(7)	(8)
1 Aceh	2 353 440	1 309 810	3 663 250
2 Sumatera Utara	7 124 458	2 795 206	9 919 664
3 Sumatera Barat	2 552 130	1 242 268	3 794 398
4 R i a u	3 108 398	1 657 038	4 765 436
5 Jambi	1 790 437	824 853	2 615 290
6 Sumatera Selatan	4 138 957	1 886 949	6 025 906
7 Bengkulu	998 524	426 706	1 425 230
8 Lampung	4 232 066	1 842 623	6 074 689
9 Kep. Bangka Belitung	727 918	345 943	1 073 861
10 Kep. Riau	970 132	528 927	1 499 059
11 DKI Jakarta	5 041 620	2 842 399	7 884 019
12 Jawa Barat	22 628 122	13 335 063	35 963 185
13 Jawa Tengah	18 059 895	8 281 649	26 341 544
14 DI Yogyakarta	2 191 742	795 588	2 987 330
15 Jawa Timur	21 300 423	9 404 062	30 704 485
16 Banten	5 829 228	3 351 506	9 180 734
17 B a l i	2 525 355	763 553	3 288 908
18 Nusa Tenggara Barat	2 237 381	1 157 057	3 394 438
19 Nusa Tenggara Timur	2 486 281	1 056 838	3 543 119

Lanjutan Tabel/Continued Table 15.11

Provinsi Province	Angkatan Kerja/ Economically Active	Bukan Angkatan Kerja Non Economically Active	Jumlah Total
(1)	(6)	(7)	(8)
20 Kalimantan Barat	2 451 399	1 119 383	3 570 782
21 Kalimantan Tengah	1 355 399	579 921	1 935 320
22 Kalimantan Selatan	2 116 944	895 453	3 012 397
23 Kalimantan Timur	1 732 598	933 311	2 665 909
24 Kalimantan Utara	341 197	161 950	503 147
25 Sulawesi Utara	1 175 809	690 246	1 866 055
26 Sulawesi Tengah	1 502 972	658 898	2 161 870
27 Sulawesi Selatan	3 988 029	2 340 550	6 328 579
28 Sulawesi Tenggara	1 248 212	540 663	1 788 875
29 Gorontalo	578 880	280 721	859 601
30 Sulawesi Barat	639 622	294 659	934 281
31 Maluku	755 034	445 360	1 200 394
32 Maluku Utara	541 446	288 861	830 307
33 Papua Barat	445 630	210 887	656 517
34 Papua	1 835 963	484 899	2 320 862
Indonesia	131 005 641	63 773 800	194 779 441

Sumber/Source : BPS, Statistik Indonesia 2019/BPS, Statistical Yearbook of Indonesia 2019

PROVINCE COMPARISON

Tabel 15.12 Penduduk Berumur 15 Tahun ke atas yang Bekerja Selama Seminggu yang Lalu Menurut Provinsi dan Lapangan Pekerjaan Utama (Orang), 2018

Who Worked During the Previous Week by Province and Main Industry (People), 2018

Provinsi Province	Lapangan Pekerjaan Utama/ Main Industry					
	A	B	C	D	E	F
(1)	(2)	(3)	(4)	(5)	(6)	(7)
1 Aceh	865 803	17 702	171 870	8 250	3 523	166 824
2 Sumatera Utara	2 390 797	40 835	687 491	19 032	27 969	353 259
3 Sumatera Barat	836 071	39 617	210 052	4 916	9 238	146 766
4 R i a u	1 140 824	34 958	217 092	3 978	10 031	170 418
5 Jambi	815 049	44 410	85 674	3 238	4 620	92 368
6 Sumatera Selatan	1 844 251	55 283	308 661	4 804	6 649	202 956
7 Bengkulu	474 705	15 270	52 647	1 841	6 480	50 766
8 Lampung	1 731 718	26 416	365 766	11 178	6 294	250 333
9 Kepulauan Bangka Belitung	217 325	95 721	49 462	2 211	1 485	35 619
10 Kepulauan Riau	72 615	10 465	210 563	6 443	5 081	85 073
11 DKI.Jakarta	15 762	26 291	616 293	11 827	27 360	161 229
12 Jawa Barat	2 869 492	122 945	4 349 675	57 132	117 808	1 560 645
13 Jawa Tengah	4 204 249	107 647	3 756 317	47 295	38 918	1 508 556
14 DI Yogyakarta	432 057	18 772	346 919	6 028	5 283	160 636
15 Jawa Timur	6 643 543	174 812	3 247 537	52 886	74 149	1 444 376
16 Banten	704 057	25 039	1 267 797	19 528	52 488	348 997
17 B a l i	501 235	6 073	364 685	5 989	5 754	158 190
18 Nusa Tenggara Barat	721 283	35 210	266 677	7 586	13 465	148 826
19 Nusa Tenggara Timur	1 319 772	29 922	216 175	5 930	5 165	106 751

Lanjutan Tabel/Continued Table 15.12

Provinsi Province	Lapangan Pekerjaan Utama/ Main Industry					
	A	B	C	D	E	F
(1)	(2)	(3)	(4)	(5)	(6)	(7)
20 Kalimantan Barat	1 195 545	36 230	150 714	6 730	3 494	151 211
21 Kalimantan Tengah	499 137	81 662	71 912	3 263	2 696	78 437
22 Kalimantan Selatan	683 195	78 053	178 084	5 764	7 260	92 536
23 Kalimantan Timur	347 901	144 717	115 908	6 763	8 344	84 908
24 Kalimantan Utara	85 193	10 752	27 530	1 804	873	17 178
25 Sulawesi Utara	269 884	29 055	99 228	4 762	2 189	96 915
26 Sulawesi Tengah	639 023	23 061	109 919	4 593	5 771	80 868
27 Sulawesi Selatan	1 426 501	24 283	341 716	9 217	9 586	254 738
28 Sulawesi Tenggara	427 659	31 387	108 336	4 733	1 893	77 222
29 Gorontalo	167 142	15 474	62 332	1 332	463	35 103
30 Sulawesi Barat	323 280	5 400	46 390	874	837	39 739
31 Maluku	257 643	10 663	59 222	2 831	2 695	43 255
32 Maluku Utara	235 800	13 471	28 365	1 535	819	25 393
33 Papua Barat	140 447	6 434	27 814	919	1 564	24 881
34 Papua	1 204 116	16 226	32 633	3 235	823	45 325
Indonesia	35 703 074	1 454 256	18 251 456	338 447	471 067	8 300 297

Catatan/Note : A. Pertanian, Kehutanan, Perikanan/Agriculture, Forestry and Fishing
 B. Pertambangan dan Penggalian/Mining and Quarrying
 C. Industri Pengolahan/Manufacturing
 D. Pengadaan Listrik dan Gas/Electricity and Gas
 F. Kontruksi/Construction

PROVINCE COMPARISON

Lanjutan Tabel/Continued Table 15.12

Provinsi Province	Lapangan Pekerjaan Utama/ Main Industry					
	G	H	I	J	K	L
(1)	(8)	(9)	(10)	(11)	(12)	(13)
1 Aceh	312 471	81 737	99 556	7 949	16 715	233
2 Sumatera Utara	1 210 486	329 664	415 764	43 330	73 744	8 623
3 Sumatera Barat	455 916	86 367	181 356	14 744	20 283	599
4 R i a u	509 061	99 998	178 648	14 175	35 046	2 726
5 Jambi	265 575	51 933	64 480	6 521	14 649	1 679
6 Sumatera Selatan	626 390	172 939	154 647	17 446	29 956	6 377
7 Bengkulu	151 809	23 364	33 376	2 882	9 257	942
8 Lampung	779 395	169 561	150 851	17 917	32 968	1 627
9 Kepulauan Bangka Belitung	131 935	12 219	27 324	4 199	6 053	1 307
10 Kepulauan Riau	174 358	58 060	54 914	8 111	15 958	4 063
11 DKI Jakarta	1 169 925	504 457	475 779	115 309	198 272	106 121
12 Jawa Barat	4 620 828	1 135 330	1 595 733	233 338	368 386	126 479
13 Jawa Tengah	3 223 971	567 371	1 215 125	83 296	242 628	14 047
14 DI Yogyakarta	393 305	76 344	207 788	16 217	34 382	1 956
15 Jawa Timur	3 696 514	599 402	1 279 771	112 411	236 427	36 014
16 Banten	1 031 459	366 110	310 239	65 981	145 002	49 438
17 B a l i	502 064	72 194	318 574	7 566	60 987	3 193
18 Nusa Tenggara Barat	437 913	73 027	91 245	5 923	23 066	-
19 Nusa Tenggara Timur	232 586	98 633	19 783	5 752	16 217	-

Lanjutan Tabel/Continued Table 15.12

Provinsi Province	Lapangan Pekerjaan Utama/ Main Industry					
	G	H	I	J	K	L
(1)	(8)	(9)	(10)	(11)	(12)	(13)
20 Kalimantan Barat	299 072	65 698	95 158	8 883	20 966	4 413
21 Kalimantan Tengah	230 829	41 620	46 025	6 515	9 334	1 307
22 Kalimantan Selatan	369 166	84 754	149 336	16 212	21 936	4 149
23 Kalimantan Timur	325 374	73 682	109 491	14 513	27 923	3 140
24 Kalimantan Utara	54 711	16 487	15 426	3 733	8 820	-
25 Sulawesi Utara	200 383	83 110	53 759	9 484	21 492	939
26 Sulawesi Tengah	195 999	42 833	50 245	6 863	13 864	-
27 Sulawesi Selatan	720 352	156 019	134 126	20 069	47 853	8 594
28 Sulawesi Tenggara	212 023	38 653	43 559	6 116	11 528	594
29 Gorontalo	92 277	36 667	19 551	2 545	5 223	154
30 Sulawesi Barat	86 502	15 091	10 755	693	3 334	NA
31 Maluku	103 582	48 470	18 189	5 102	5 778	NA
32 Maluku Utara	60 304	29 596	8 883	3 361	6 037	-
33 Papua Barat	62 863	27 785	11 490	1 660	5 402	216
34 Papua	134 117	59 407	21 290	5 857	7 427	816
Indonesia	23 073 515	5 398 582	7 662 236	894 673	1 796 913	389 925

Catatan/Note : G. Perdagangan Besar dan Eceran; Reparasi Mobil dan Sepeda Motor/
Wholesale and Retail Trade; Repair of Motor Vehicles and Motorcycles
H. Transportasi dan Pergudangan/*Transportation and Storage*
I. Penyediaan Akomodasi dan Makan Minum/*Accommodation and Food Service Activities*
J. Informasi dan Komunikasi/*Information and Communication*
K. Jasa Keuangan dan Asuransi/*Financial and Insurance Activities*
L. Real Estat/*Real Estate Activities*

PROVINCE COMPARISON

Lanjutan Tabel/Continued Table 15.12

Provinsi Province	Lapangan Pekerjaan Utama/ Main Industry					Jumlah Total
	M,N	O	P	Q	R,S,T,U	
(1)	(14)	(15)	(16)	(17)	(18)	(19)
1. Aceh	18 203	147 331	148 798	60 010	76 742	2 203 717
2. Sumatera Utara	60 999	257 231	345 472	115 391	348 344	6 728 431
3. Sumatera Barat	33 643	123 233	141 796	44 878	60 975	2 410 450
4. R i a u	33 598	122 204	187 918	44 339	110 583	2 915 597
5. Jambi	15 315	85 236	96 610	27 323	46 682	1 721 362
6. Sumatera Selatan	28 821	129 217	195 533	50 411	129 529	3 963 870
7. Bengkulu	8 254	51 955	46 561	13 549	19 805	963 463
8. Lampung	29 732	132 575	161 432	49 424	143 190	4 060 377
9. Kepulauan Bangka Belitung	6 819	44 388	27 769	10 768	26 762	701 366
10. Kepulauan Riau	15 914	53 566	46 209	15 424	64 202	901 019
11. DKI Jakarta	195 408	204 498	219 501	112 800	565 947	4 726 779
12. Jawa Barat	362 688	630 453	1 034 765	299 757	1 294 434	20 779 888
13. Jawa Tengah	164 277	373 745	706 400	222 487	769 219	17 245 548
14. DI Yogyakarta	49 970	73 888	118 129	35 184	141 534	2 118 392
15. Jawa Timur	213 934	471 550	909 899	229 091	1 027 633	20 449 949
16. Banten	155 644	139 795	233 493	82 819	334 610	5 332 496
17. B a l i	57 901	137 796	116 739	50 097	121 833	2 490 870
18. Nusa Tenggara Barat	13 054	85 980	118 243	21 462	91 164	2 154 124
19. Nusa Tenggara Timur	16 591	123 411	131 811	35 616	47 418	2 411 533

Lanjutan Tabel/Continued Table 15.12

Provinsi Province	Lapangan Pekerjaan Utama/ Main Industry					Jumlah Total
	M,N	O	P	Q	R,S,T,U	
(1)	(14)	(15)	(16)	(17)	(18)	(19)
20. Kalimantan Barat	19 990	88 778	106 748	25 038	68 213	2 346 881
21. Kalimantan Tengah	11 253	87 406	72 282	19 831	37 493	1 301 002
22. Kalimantan Selatan	22 457	79 667	118 028	29 609	81 460	2 021 666
23. Kalimantan Timur	37 665	114 392	103 380	28 555	71 629	1 618 285
24. Kalimantan Utara	3 187	39 097	21 482	8 423	8 704	323 400
25. Sulawesi Utara	10 957	82 766	58 750	21 201	50 271	1 095 145
26. Sulawesi Tengah	11 828	109 546	86 114	26 625	44 339	1 451 491
27. Sulawesi Selatan	35 023	207 003	207 913	68 630	103 301	3 774 924
28. Sulawesi Tenggara	6 772	99 522	85 559	26 868	25 064	1 207 488
29. Gorontalo	4 490	41 079	34 660	10 014	27 027	555 533
30. Sulawesi Barat	3 005	37 672	29 794	7 185	8 751	619 395
31. Maluku	3 967	54 752	51 450	13 235	19 223	700 143
32. Maluku Utara	3 035	47 083	36 149	5 430	10 354	515 615
33. Papua Barat	3 848	61 857	20 492	10 147	9 725	417 544
34. Papua	6 549	142 608	46 999	26 839	22 940	1 777 207
Indonesia	1 664 791	4 681 280	6 066 878	1 848 460	6 009 100	124 004 950

Catatan/Note : M, N. Jasa Perusahaan/*Business Activities*
 O. Administrasi Pemerintahan, Pertahanan, dan Jaminan Sosial Wajib/*Public Administration and Defence; Compulsory Social Security*
 P. Jasa Pendidikan/*Education*
 Q. Jasa Kesehatan dan Kegiatan Sosial/*Human Health and Social Work Activities*
 R, S, T, U. Jasa Lainnya/*Other Services Activities*

Sumber/Source : BPS, Statistik Indonesia 2019/*BPS, Statistical Yearbook of Indonesia 2019*

PROVINCE COMPARISON

Tabel 15.13 Persentase Penduduk Berumur 7 - 24 Tahun Ke Atas Menurut Provinsi dan Status Pendidikan, 2018

Table

Percentage of Population Aged 7-24 Years by Province and Education Status, 2018

Provinsi <i>Province</i>	Tidak/Belum Pernah Sekolah <i>Never/not yet attended school</i>	Yang Masih Sekolah <i>Attending School</i>	Tidak Bersekolah Lagi <i>Not Attending School Anymore</i>	Jumlah <i>Total</i>
(1)	(2)	(3)	(4)	(5)
1 Aceh	0,25	76,21	23,54	100,00
2 Sumatera Utara	0,45	74,08	25,47	100,00
3 Sumatera Barat	0,44	77,52	22,04	100,00
4 R i a u	0,47	73,58	25,95	100,00
5 Jambi	0,28	71,04	28,69	100,00
6 Sumatera Selatan	0,31	69,07	30,62	100,00
7 Bengkulu	0,16	74,81	25,03	100,00
8 Lampung	0,36	70,63	29,01	100,00
9 Kepulauan Bangka Belitung	0,23	67,02	32,76	100,00
10 Kepulauan Riau	0,32	74,10	25,58	100,00
11 DKI Jakarta	0,24	70,51	29,25	100,00
12 Jawa Barat	0,25	68,25	31,50	100,00
13 Jawa Tengah	0,35	68,89	30,76	100,00
14 DI Yogyakarta	0,09	80,46	19,45	100,00
15 Jawa Timur	0,37	69,19	30,44	100,00
16 Banten	0,42	68,26	31,32	100,00
17 B a l i	0,47	73,14	26,39	100,00
18 Nusa Tenggara Barat	0,39	73,15	26,46	100,00
19 Nusa Tenggara Timur	1,23	75,46	23,30	100,00

Lanjutan Tabel/Continued Table 15.13

Provinsi Province	Tidak/Belum Pernah Sekolah Never/not yet attended school	Yang Masih Sekolah Attending School	Tidak Bersekolah Lagi Not Attending School Anymore	Jumlah Total
(1)	(2)	(3)	(4)	(5)
20 Kalimantan Barat	0,57	69,65	29,78	100,00
21 Kalimantan Tengah	0,53	69,71	29,76	100,00
22 Kalimantan Selatan	0,71	70,37	28,93	100,00
23 Kalimantan Timur	0,31	74,46	25,23	100,00
24 Kalimantan Utara	1,27	71,74	26,99	100,00
25 Sulawesi Utara	0,46	69,69	29,85	100,00
26 Sulawesi Tengah	0,78	72,77	26,45	100,00
27 Sulawesi Selatan	0,60	73,33	26,07	100,00
28 Sulawesi Tenggara	0,75	74,69	24,56	100,00
29 Gorontalo	0,58	70,16	29,26	100,00
30 Sulawesi Barat	0,94	70,16	28,90	100,00
31 Maluku	0,22	78,11	21,67	100,00
32 Maluku Utara	0,57	76,41	23,02	100,00
33 Papua Barat	1,64	74,99	23,37	100,00
34 Papua	16,40	62,22	21,38	100,00
Indonesia	0,63	70,70	28,67	100,00

Sumber/Source : BPS, Statistik Kesejahteraan Rakyat 2018/ BPS, Welfare Statistics 2018

PROVINCE COMPARISON

Tabel 15.14 Tingkat Pengangguran Terbuka (TPT) Menurut Provinsi, 2017 - 2018
Table Labor Force Participation Rate (LFPRs) by Province, 2017 - 2018

Provinsi Province	TPT/UR			
	2017		2018	
	Feb.	Agust.	Feb.	Agust.
(1)	(2)	(3)	(4)	(5)
1. Aceh	7,39	6,57	6,55	6,36
2. Sumatera Utara	6,41	5,60	5,59	5,56
3. Sumatera Barat	5,80	5,58	5,55	5,55
4. R i a u	5,76	6,22	5,72	6,20
5. Jambi	3,67	3,87	3,65	3,86
6. Sumatera Selatan	3,80	4,39	4,02	4,23
7. Bengkulu	2,81	3,74	2,70	3,51
8. Lampung	4,43	4,33	4,33	4,06
9. Kepulauan Bangka Belitung	4,46	3,78	3,61	3,65
10. Kepulauan Riau	6,44	7,16	6,43	7,12
11. DKI Jakarta	5,36	7,14	5,34	6,24
12. Jawa Barat	8,49	8,22	8,16	8,17
13. Jawa Tengah	4,15	4,57	4,23	4,51
14. DI Yogyakarta	2,84	3,02	3,06	3,35
15. Jawa Timur	4,10	4,00	3,85	3,99
16. Banten	7,75	9,28	7,77	8,52
17. B a l i	1,28	1,48	0,86	1,37
18. Nusa Tenggara Barat	3,86	3,32	3,38	3,72
19. Nusa Tenggara Timur	3,21	3,27	2,98	3,01

Lanjutan Tabel/Continued Table 15.14

Provinsi Province	TPT/UR			
	2017		2018	
	Feb.	Agust.	Feb.	Agust.
(1)	(2)	(3)	(4)	(5)
20. Kalimantan Barat	4,22	4,36	4,15	4,26
21. Kalimantan Tengah	3,13	4,23	3,18	4,01
22. Kalimantan Selatan	3,53	4,77	3,86	4,50
23. Kalimantan Timur	8,55	6,91	6,90	6,60
24. Kalimantan Utara	5,17	5,54	4,68	5,22
25. Sulawesi Utara	6,12	7,18	6,09	6,86
26. Sulawesi Tengah	2,97	3,81	3,19	3,43
27. Sulawesi Selatan	4,77	5,61	5,39	5,34
28. Sulawesi Tenggara	3,14	3,30	2,79	3,26
29. Gorontalo	3,65	4,28	3,62	4,03
30. Sulawesi Barat	2,98	3,21	2,45	3,16
31. Maluku	7,77	9,29	7,38	7,27
32. Maluku Utara	4,82	5,33	4,65	4,77
33. Papua Barat	7,52	6,49	5,67	6,30
34. Papua	3,96	3,62	2,91	3,20
Indonesia	5,33	5,50	5,13	5,34

Sumber/Source : BPS, Statistik Indonesia 2019/BPS, Statistical Yearbook of Indonesia 2019

PROVINCE COMPARISON

Tabel 15.15 Tingkat Partisipasi Angkatan Kerja (TPAK) Menurut Provinsi, 2017 - 2018

Table Labor Force Participation Rate (LFPRs) by Province, 2017 - 2018

Provinsi Province	TPAK/LFPR			
	2017		2018	
	Feb.	Agust.	Feb.	Agust.
(1)	(2)	(3)	(4)	(5)
1. Aceh	65,59	63,74	64,98	64,24
2. Sumatera Utara	69,13	68,88	73,36	71,82
3. Sumatera Barat	70,42	66,29	72,80	67,26
4. R i a u	68,42	64,00	70,07	65,23
5. Jambi	70,84	67,52	71,26	68,46
6. Sumatera Selatan	72,12	69,50	73,04	68,69
7. Bengkulu	74,59	69,30	73,12	70,06
8. Lampung	71,63	67,83	72,84	69,67
9. Kepulauan Bangka Belitung	70,35	66,72	71,34	67,79
10. Kepulauan Riau	73,47	66,41	71,85	64,72
11. DKI Jakarta	70,18	61,97	69,27	63,95
12. Jawa Barat	64,60	63,34	63,82	62,92
13. Jawa Tengah	70,20	69,11	69,58	68,56
14. DI Yogyakarta	72,00	71,52	72,21	73,37
15. Jawa Timur	68,93	68,78	68,71	69,37
16. Banten	67,23	62,32	67,06	63,49
17. B a l i	76,87	75,24	79,83	76,78
18. Nusa Tenggara Barat	72,62	68,49	69,83	65,91
19. Nusa Tenggara Timur	72,82	69,09	73,00	70,17

Lanjutan Tabel/Continued Table 15.15

Provinsi Province	TPAK/LFPR			
	2017		2018	
	Feb.	Agust.	Feb.	Agust.
(1)	(2)	(3)	(4)	(5)
20. Kalimantan Barat	72,03	68,63	72,35	68,65
21. Kalimantan Tengah	73,64	67,74	72,97	70,03
22. Kalimantan Selatan	73,41	70,06	73,41	70,27
23. Kalimantan Timur	65,45	63,75	68,87	64,99
24. Kalimantan Utara	68,33	68,24	70,06	67,81
25. Sulawesi Utara	68,78	60,85	67,63	63,01
26. Sulawesi Tengah	73,87	67,14	73,28	69,52
27. Sulawesi Selatan	64,28	60,98	66,36	63,02
28. Sulawesi Tenggara	73,05	68,70	72,73	69,78
29. Gorontalo	70,44	64,78	72,90	67,34
30. Sulawesi Barat	70,68	66,96	71,53	68,46
31. Maluku	66,08	60,18	65,02	62,90
32. Maluku Utara	69,48	63,65	71,49	65,21
33. Papua Barat	70,20	67,47	70,99	67,88
34. Papua	77,30	76,94	79,38	79,11
Indonesia	69,02	66,67	69,20	67,26

Sumber/Source : BPS, Statistik Indonesia 2019/BPS, Statistical Yearbook of Indonesia 2019

PROVINCE COMPARISON

Tabel 15.16 Persentase Wanita Berumur 15 - 49 Tahun dan Berstatus Kawin yang Sedang Menggunakan/ Memakai Alat KB Menurut Provinsi, 2014 - 2018

Proportion of Married Women Aged 15 - 49 Years Who Currently Used Contraceptive by Province, 2014 - 2018

Provinsi Province	2014	2015	2016	2017	2018
(1)	(2)	(3)	(4)	(5)	(6)
1. Aceh	52,09	46,92	48,91	47,91	46,92
2. Sumatera Utara	51,87	49,06	48,65	47,61	47,84
3. Sumatera Barat	53,20	48,53	50,77	47,39	46,86
4. R i a u	56,29	54,42	55,09	54,07	53,50
5. Jambi	67,50	64,16	64,56	61,26	62,04
6. Sumatera Selatan	66,47	68,06	68,46	66,21	65,58
7. Bengkulu	70,61	67,83	68,10	64,89	65,01
8. Lampung	69,36	67,35	69,70	66,72	66,60
9. Kepulauan Bangka Belitung	67,06	64,99	67,08	63,78	64,94
10. Kepulauan Riau	47,19	47,05	46,93	46,46	47,56
11. DKI Jakarta	55,14	54,75	52,46	50,99	50,93
12. Jawa Barat	65,36	64,67	61,65	62,28	63,63
13. Jawa Tengah	63,88	62,15	61,48	60,90	61,10
14. DI Yogyakarta	61,41	59,33	58,70	56,40	56,38
15. Jawa Timur	65,33	63,79	63,93	63,64	62,80
16. Banten	62,71	61,16	60,96	60,40	61,41
17. B a l i	64,64	60,03	61,37	60,38	61,48
18. Nusa Tenggara Barat	58,79	59,07	58,36	55,09	54,65
19. Nusa Tenggara Timur	44,92	42,08	44,86	43,84	43,47

Lanjutan Tabel/Continued Table 15.16

Provinsi Province	2014	2015	2016	2017	2018
(1)	(2)	(3)	(4)	(5)	(6)
20. Kalimantan Barat	69,07	65,76	65,01	65,69	64,04
21. Kalimantan Tengah	72,07	68,50	65,31	67,21	65,66
22. Kalimantan Selatan	70,80	70,13	69,78	67,59	67,42
23. Kalimantan Timur	60,74	59,86	57,02	57,85	57,01
24. Kalimantan Utara	-	52,67	51,06	50,27	49,46
25. Sulawesi Utara	68,29	66,67	65,96	64,07	63,13
26. Sulawesi Tengah	60,38	57,55	56,69	57,71	57,04
27. Sulawesi Selatan	53,04	48,38	48,75	48,05	48,02
28. Sulawesi Tenggara	54,10	48,66	53,42	51,48	51,84
29. Gorontalo	66,83	64,78	64,13	62,26	60,90
30. Sulawesi Barat	49,00	47,69	49,97	50,08	50,53
31. Maluku	41,71	43,21	40,80	42,17	42,00
32. Maluku Utara	52,93	51,73	52,18	53,61	52,52
33. Papua Barat	42,12	43,96	42,74	35,09	35,69
34. Papua	27,88	23,37	23,56	25,13	23,82
Indonesia	61,75	59,98	59,39	58,70	58,73

Sumber/Source : BPS, Statistik Indonesia 2019/BPS, Statistical Yearbook of Indonesia 2019

PROVINCE COMPARISON

Tabel 15.17 Banyaknya Perguruan Tinggi¹, Mahasiswa dan Tenaga Edukatif (Negeri dan Swasta) di Bawah Kementerian Riset, Teknologi dan Pendidikan Tinggi Menurut Provinsi, 2017/2018
Number of State and Private Universities, Students and Lecturers (State and Private) Under the Ministry of Research, Technology and High Education by Province, 2017/2018

Provinsi Province	Jumlah Perguruan Tinggi/Akademi Number of Univercity/Academy		Jumlah Mahasiswa Number of Student		Jumlah Tenaga Edukatif Number of Teacher	
	Negeri State	Swasta Private	Negeri State	Swasta Private	Negeri State	Swasta Private
(1)	(2)	(3)	(4)	(5)	(6)	(7)
1. Aceh	7	111	69 607	64 382	3 387	4 919
2. Sumatera Utara	3	273	75 804	331 321	2 903	12 627
3. Sumatera Barat	5	100	81 001	93 107	3 348	4 273
4. R i a u	2	78	38 428	94 254	1 369	3 290
5. Jambi	1	40	34 002	33 859	957	1 496
6. Sumatera Selatan	2	104	33 683	100 037	1 774	4 879
7. Bengkulu	2	16	20 261	27 489	863	1 320
8. Lampung	3	81	38 901	76 929	1 802	3 422
9. Kepulauan Bangka Belitung	2	16	5 019	7 015	253	411
10. Kepulauan Riau	2	31	9 745	33 916	342	1 464
11. DKI Jakarta	5	315	677 335	615 236	4 464	23 612
12. Jawa Barat	12	385	175 261	653 271	7 999	23 703
13. Jawa Tengah	9	271	155 635	399 511	6 355	13 488
14. DI Yogyakarta	4	106	123 418	253 911	4 542	7 958
15. Jawa Timur	17	320	301 160	521 475	10 367	21 809
16. Banten	1	121	18 512	239 205	689	8 477
17. B a l i	4	63	54 203	79 842	2 842	3 663
18. Nusa Tenggara Barat	1	55	26 906	62 414	1 081	3 562
19. Nusa Tenggara Timur	4	52	49 015	62 908	1 389	2 844

Lanjutan Tabel/Continued Table 15.17

Provinsi Province	Jumlah Perguruan Tinggi/Akademi Number of University/Academy		Jumlah Mahasiswa Number of Student		Jumlah Tenaga Edukatif Number of Teacher	
	Negeri State	Swasta Private	Negeri State	Swasta Private	Negeri State	Swasta Private
(1)	(2)	(3)	(4)	(5)	(6)	(7)
20. Kalimantan Barat	4	44	47 997	42 184	1 428	1 524
21. Kalimantan Tengah	1	23	15 263	17 234	802	981
22. Kalimantan Selatan	3	46	35 895	52 452	1 416	2 434
23. Kalimantan Timur	5	51	42 430	51 779	1 664	2 306
24. Kalimantan Utara	1	7	6 216	4 183	267	183
25. Sulawesi Utara	4	49	61 477	32 528	2 876	1 807
26. Sulawesi Tengah	1	34	40 782	48 883	1 413	2 010
27. Sulawesi Selatan	4	209	72 719	264 000	3 217	9 952
28. Sulawesi Tenggara	2	37	60 941	43 838	1 635	1 943
29. Gorontalo	1	13	22 067	23 048	750	969
30. Sulawesi Barat	1	16	6 509	15 608	268	733
31. Maluku	3	27	22 996	21 173	1 410	1 136
32. Maluku Utara	1	17	17 659	23 517	603	1 299
33. Papua Barat	2	19	13 388	25 095	544	981
34. Papua	3	41	37 868	43 417	873	1 665
Indonesia	122	3 171	2 492 103	4 459 021	75 892	177 140

Catatan/Note : ¹Termasuk Institut, Sekolah Tinggi, Akademi, dan Politeknik/Including Institute College, Academy, and Polytechnic

Sumber/Source : BPS, Statistik Indonesia 2019/BPS, Statistical Yearbook of Indonesia 2019

PROVINCE COMPARISON

Tabel 15.18 Upah Minimum Provinsi (UMP) per Bulan Menurut Provinsi (Rupiah) 2015-2018
Table
Provincial Minimum Wages per Month by Province (rupiahs), 2015-2018

Provinsi Province	Upah Minuman Provinsi (UMP) Provincial Minimum Wages			
	2015	2016	2017	2018
(1)	(2)	(3)	(4)	(5)
1. SUMATERA				
Aceh	1 900 000	2 118 500	2 500 000	2 700 000
Sumatera Utara	1 625 000	1 811 875	1 961 355	2 132 189
Sumatera Barat	1 615 000	1 800 725	1 949 285	2 119 067
R i a u	1 878 000	2 093 970	2 266 723	2 464 154
J a m b i	1 710 000	1 906 650	2 063 949	2 243 719
Sumatera Selatan	1 974 346	2 206 000	2 388 000	2 595 995
Bengkulu	1 500 000	1 605 000	1 737 413	1 888 741
Lampung	1 581 000	1 763 000	1 908 448	2 074 673
Bangka Belitung	2 100 000	2 341 500	2 534 674	2 755 444
Kepulauan Riau	1 954 000	2 178 710	2 358 454	2 563 875
2. J A W A				
DKI Jakarta	2 700 000	3 100 000	3 355 750	3 648 036
Jawa Barat	1 000 000	2 250 000	1 420 624	1 544 361
Jawa Tengah	910 000	- ¹	1 367 000	1 486 065
DI Yogyakarta	988 500	- ¹	1 337 645	1 454 154
Jawa Timur	1 000 000	- ¹	1 388 000	1 508 895
Banten	1 600 000	1 784 000	1 931 180	2 099 385
3. BALI DAN NUSA TENGGARA				
Bali	1 621 172	1 087 600	1 956 727	2 127 157
Nusa Tenggara Barat	1 330 000	1 482 950	1 631 245	1 825 000
Nusa Tenggara Timur	1 250 000	1 425 000	1 525 000	1 660 000

Lanjutan Tabel/Continued Table 15.18

Provinsi Province	Upah Minuman Provinsi (UMP) Provincial Minimum Wages			
	2015	2016	2017	2018
(1)	(2)	(3)	(4)	(5)
4. KALIMANTAN				
Kalimantan Barat	1 560 000	1 739 400	1 882 900	2 046 900
Kalimantan Tengah	1 896 367	2 057 558	2 227 307	2 421 305
Kalimantan Selatan	1 870 000	2 085 050	2 258 000	2 454 671
Kalimantan Timur	2 026 126	2 161 253	2 339 556	2 543 332
Kalimantan Utara	2 026 126	2 175 340	2 354 800	2 559 903
5. SULAWESI				
Sulawesi Utara	2 150 000	2 400 000	2 598 000	2 824 286
Sulawesi Tengah	1 500 000	1 670 000	1 807 775	1 965 232
Sulawesi Selatan	2 000 000	2 250 000	2 435 625	2 647 767
Sulawesi Tenggara	1 652 000	1 850 000	2 002 625	2 177 052
Gorontalo	1 600 000	1 875 000	2 030 000	2 206 813
Sulawesi Barat	1 655 500	1 864 000	2 017 780	2 193 530
6. MALUKU, PAPUA				
Maluku	1 650 000	1 775 000	1 925 000	2 222 220
Maluku Utara	1 577 617	1 681 266	1 975 152	2 320 803
Papua	2 015 000	2 237 000	2 421 500	2 667 000
Papua Barat	2 193 000	2 435 000	2 663 647	3 000 000
Indonesia	1 790 342	1 997 819	2 142 855	2 268 874

Catatan/Note : ¹ Provinsi Jawa Tengah, DI Yogyakarta, dan Jawa Timur tidak menetapkan UMP Tahun 2016/ *Jawa Tengah, DI Yogyakarta, dan Jawa Timur don't set the provincial minimum wages in 2016*

Sumber/Source : BPS, Statistik Indonesia 2019/BPS, *Statistical Yearbook of Indonesia 2019*

PROVINCE COMPARISON

Tabel 15.19 Indeks Demokrasi Indonesia Menurut Provinsi di Indonesia, 2014-2018
Table
Statistic of Foreign Direct Investment Realization by Province in Indonesia, 2014-2018

Provinsi Province	2013	2014	2015	2016	2017
(1)	(2)	(3)	(4)	(5)	(6)
1. SUMATERA					
Nanggroe Aceh Darussalam	63,56	72,29	67,78	72,48	70,93
Sumatera Utara	58,80	68,02	69,01	67,37	68,08
Sumatera Barat	54,11	63,99	67,46	54,41	69,50
R i a u	68,37	68,40	65,83	71,89	73,41
J a m b i	64,41	71,15	70,68	68,89	74,12
Sumatera Selatan	67,12	74,82	79,81	80,95	74,04
Bengkulu	59,17	71,70	73,60	74,23	72,73
Lampung	63,13	71,62	65,95	61,00	72,01
Bangka Belitung	68,79	75,32	72,31	83,00	80,11
Kepulauan Riau	66,50	68,39	70,26	72,84	76,33
2. J A W A					
DKI Jakarta	71,18	84,70	85,32	70,85	84,73
Jawa Barat	65,18	71,52	73,04	66,82	68,78
Jawa Tengah	60,84	77,44	69,75	66,71	70,85
DI Yogyakarta	72,36	82,71	83,19	85,58	83,61
Jawa Timur	59,32	70,36	76,90	72,24	70,92
Banten	69,79	75,50	68,46	71,36	73,72
3. BALI DAN NUSA TENGGARA					
Bali	72,22	76,13	79,83	78,95	78,80
Nusa Tenggara Barat	57,22	62,62	65,08	65,41	76,04
Nusa Tenggara Timur	73,29	68,81	78,47	82,49	75,51

Lanjutan Tabel/Continued Table 15.19

Provinsi Province	2013	2014	2015	2016	2017
(1)	(2)	(3)	(4)	(5)	(6)
4. KALIMANTAN					
Kalimantan Barat	67,52	80,58	76,40	75,28	79,13
Kalimantan Tengah	64,15	79,00	73,46	74,77	76,12
Kalimantan Selatan	63,71	70,84	74,76	73,43	76,25
Kalimantan Timur	68,13	77,77	81,24	73,64	72,86
Kalimantan Utara	-	-	80,16	76,98	81,06
5. SULAWESI					
Sulawesi Utara	73,11	83,94	79,40	76,34	75,76
Sulawesi Tengah	64,50	74,36	76,67	72,20	69,79
Sulawesi Selatan	65,20	75,30	67,90	68,53	70,79
Sulawesi Tenggara	52,61	70,13	69,44	71,13	68,51
Gorontalo	67,21	73,82	76,77	77,48	73,92
Sulawesi Barat	64,02	76,69	68,25	72,37	67,74
6. MALUKU, PAPUA					
Maluku	66,23	72,72	65,90	78,20	77,45
Maluku Utara	64,06	67,90	61,52	73,27	70,73
Papua	60,70	65,65	59,97	60,35	62,76
Papua Barat	60,92	62,15	57,55	61,02	61,34
Indonesia	63,72	73,04	72,82	70,09	72,11

Sumber/Source : BPS, Statistik Indonesia 2019/BPS, Statistical Yearbook of Indonesia 2019

PROVINCE COMPARISON

Tabel 15.20 Nilai Ekspor Menurut Pelabuhan Utama (Nilai FOB: juta US\$), 2014 - 2018

Table

Value of Exports by Major Ports (FOB value: million US\$), 2014 - 2018

Provinsi Province	Pelabuhan Utama Major Ports	Ekspor/Export				
		2014	2015	2016	2017	2018
(1)	(2)	(3)	(4)	(5)	(6)	(7)
Aceh	Biang Lancang (Arun)	501,2	38,8	0,0	0,0	0,8
Sumatera Utara	Belawan	7 808,1	6 618,1	6 768,7	8 111,3	7 733,8
Sumatera Barat	Padang/Teluk Bayur	2 105,4	1 753,1	1 708,1	2 045,5	1 598,1
Riau	Dumai	14 020,8	11 415,9	10 889,4	12 972,8	12 497,7
Sumatera Selatan	Palembang - Plaju	594,4	362,0	118,2	239,9	370,5
Sumatera Selatan	Musi River/Boom Baru	2 353,4	1 883,8	1 665,0	2 702,6	3 186,4
Lampung	Panjang	3 856,7	2 315,9	1 873,6	2 123,2	1 714,2
Kepulauan Riau	Batu Ampar	3 686,4	3 278,1	3 537,8	3 438,7	4 202,3
Kepulauan Riau	Sekupang	2 923,8	2 342,2	2 096,6	2 095,0	2 214,1
Kepulauan Riau	Kabil/Panau	2 265,6	1 911,1	1 757,9	1 772,0	1 447,1
Sumatera Lainnya/Rest of Sumatera		15 603,6	12 476,3	11 269,6	14 339,7	14 832,1
DKI Jakarta	Tanjung Priok	42 599,4	40 681,2	40 461,5	45 311,3	48 068,2
DKI Jakarta	Soekarno Hatta ¹	5 418,6	5 674,1	5 531,7	6 364,6	6 415,7
Jawa Barat	Balongan	316,4	177,2	116,2	207,1	230,7
Jawa Tengah	Tanjung Emas	5 232,3	5 242,9	5 248,3	5 740,6	6 407,6
Jawa Tengah	Cilacap	394,6	126,9	136,3	241,7	171,4
Jawa Timur	Tuban	581,9	371,5	768,5	821,5	756,0
Jawa Timur	Tanjung Perak	13 946,8	12 784,9	13 225,6	14 916,2	16 229,6
Banten	Merak	533,2	297,2	383,2	581,7	563,7
Banten	Cigading	362,6	294,0	352,1	517,2	685,8
Jawa Lainnya/Rest of Java		5 835,2	4 950,4	6 099,8	5 003,4	4 567,7
Bali	Benoa/Loloan	40,0	1,8	2,2	0,4	0,5
Bali	Ngurah Rai ¹	256,4	252,2	256,5	279,1	306,8
NTB	Bima	307,1	0,0	0,0	0,0	8,0
NTT	Atapupu	16,1	21,2	19,9	20,4	17,7
NTT	Tenau	4,7	2,7	13,2	2,2	0,1
Bali dan Nusa Tenggara Lainnya/ Rest of Bali and Nusa Tenggara		2,6	1 473,5	1 575,5	1 100,1	449,4

Lanjutan Tabel/Continued Table 15.20

Provinsi Province	Pelabuhan Utama Major Ports	Ekspor/Export				
		2014	2015	2016	2017	2018
(1)	(2)	(3)	(4)	(5)	(6)	(7)
Kalimantan Barat	Pontianak	596,5	495,8	459,0	431,3	367,5
Kalimantan Selatan	Banjarmasin	4 047,2	3 379,2	3 077,5	4 154,1	4 734,6
Kalimantan Selatan	Kotabaru	3 884,0	185,2	249,7	219,2	319,6
Kalimantan Timur	Balikapan	2 933,7	1 889,3	1 121,2	1 618,1	1 833,9
Kalimantan Timur	Samarinda	4 698,4	4 161,3	3 525,4	4 768,5	5 103,3
Kalimantan Timur	Tanjung Santan	569,3	0,0	0,0	0,0	0,0
Kalimantan Timur	Tanjung Sangata	2 897,0	31,4	26,5	43,1	21,1
Kalimantan Timur	Bontang	9 485,4	6 013,3	4 095,7	4 478,9	4 565,3
Kalimantan Timur	Senipah	892,2	450,7	406,7	440,5	52,6
Kalimantan Utara	Lingkas Tarakan	809,7	892,8	606,2	683,9	780,7
Kalimantan Lainnya/ <i>Rest of Kalimantan</i>		4 493,0	8 144,9	7 720,9	10 928,2	12 040,6
Sulawesi Utara	Bitung	833,2	676,7	693,4	627,9	520,3
Sulawesi Tengah	Pantolan	118,6	340,2	364,4	404,7	457,8
Sulawesi Selatan	Ujung Pandang	680,4	550,7	491,6	251,9	160,3
Sulawesi Selatan	Malili	1 038,3	0,0	0,0	3,4	230,9
Sulawesi Selatan	Hasanuddin ¹	17,4	17,7	22,0	9,8	4,6
Sulawesi Tenggara	Kolaka	6,0	0,0	0,0	0,0	0,0
Sulawesi Tenggara	Pomalaa	272,3	128,9	107,1	141,0	286,1
Sulawesi Barat	Mamuju	152,0	0,0	0,0	0,2	0,0
Sulawesi Lainnya/ <i>Rest of Sulawesi</i>		306,3	1 469,5	2 345,3	3 938,8	6 480,5
Maluku	Ambon	111,6	2,8	85,0	0,3	0,0
Maluku Utara	Ternate	11,8	0,0	0,0	5,6	1,8
Papua Barat	Teluk Kasim/Salawati	-	0,0	0,0	0,0	0,0
Papua Barat	Sorong	156,1	86,3	54,2	15,5	0,0
Papua	Amamapare	1 380,4	1 832,2	1 908,2	2 349,6	3 760,0
Papua	Bade, Irian Jaya	72,2	68,5	44,6	43,9	50,4
Maluku dan Papua Lainnya/ <i>Rest of Maluku and Papua</i>		3 949,7	2 801,9	1 906,2	2 321,6	3 564,8
Jumlah/Total		175 980,0	150 366,3	145 186,2	168 828,2	180 012,7

Sumber/Source : BPS, Statistik Indonesia 2019/BPS, Statistical Yearbook of Indonesia 2019

PROVINCE COMPARISON

Tabel 15.21 Nilai Impor Menurut Pelabuhan Utama (Nilai CIF: juta US\$), 2014 - 2018
Table Value of Imports by Major Ports (CIF value: million US\$), 2014 - 2018

Provinsi Province	Pelabuhan Utama Major Ports	2014	2015	2016	2017	2018
(1)	(2)	(3)	(4)	(5)	(6)	(7)
Sumatera Utara	Belawan	4 777,7	3 771,1	3 669,9	4 392,7	5 206,3
Riau	Dumai	778,1	641,0	597,3	498,5	557,6
Kepulauan Riau	Pulau Sambu	223,5	28,4	201,4	230,0	381,0
Kepulauan Riau	Tanjung Uban	2 072,7	988,6	743,5	998,8	1 232,6
Sumatera Selatan	Musi River/Boom Baru	740,0	1 435,5	977,7	398,7	718,7
Lampung	Kota Agung	1 393,1	476,1	0,0	0,0	0,0
Sumatera Lainnya <i>Rest of Sumatera</i>		13 189,9	11 220,2	10 772,0	12 174,6	15 632,8
DKI Jakarta	Tanjung Priok	72 616,2	58 738,8	58 168,8	66 822,0	77 090,5
DKI Jakarta	Soekarno Hatta	11 663,4	12 160,5	12 902,0	14 488,5	16 482,9
Banten	Merak	7 257,8	4 732,7	3 748,0	5 478,9	6 423,5
Banten	Cigading	3 347,7	2 852,9	2 807,5	2 656,3	2 902,5
Jawa Tengah	Tanjung Emas	5 949,5	5 484,8	5 315,9	6 056,1	8 039,8
Jawa Tengah	Cilacap	9 818,4	5 232,2	3 453,2	4 401,2	6 227,0
Jawa Timur	Tanjung Perak	17 449,7	13 841,2	13 593,1	15 472,2	17 652,6
Jawa Lainnya <i>Rest of Java</i>		11 533,2	9 810,0	9 429,8	13 140,7	16 101,8
Bali	Ngurah Rai ¹	83,3	93,9	90,7	107,1	159,2
Bali	Benoa/Loloan	161,9	33,4	45,9	7,0	82,5
NTB	Bima	97,9	1,0	0,4	0,0	31,8
NTT	Waingapu	2,3	0,4	0,6	0,0	6,8
Bali dan Nusa Tenggara Lainnya <i>Rest of Bali and Nusa Tenggara</i>		182,4	178,1	210,0	157,9	366,1

Lanjutan Tabel/Continued Table 15.21

Provinsi Province	Pelabuhan Utama Major Ports	2014	2015	2016	2017	2018
(1)	(2)	(3)	(4)	(5)	(6)	(7)
Kalimantan Barat	Pontianak	428,7	267,0	255,7	222,0	281,0
Kalimantan Selatan	Kotabaru	2 127,9	47,5	555,1	846,1	860,5
Kalimantan Timur	Balikpapan	6 557,7	4 319,4	2 963,5	2 327,3	3 154,1
Kalimantan Timur	Samarinda	533,8	248,4	162,0	162,0	264,6
Kalimantan Timur	Tanjung Sangata	699,8	360,4	302,4	131,9	65,5
Kalimantan Utara	Lingkas Tarakan	33,0	7,2	3,9	0,7	8,0
Kalimantan Lainnya <i>Rest of Kalimantan</i>		1 192,6	2 379,1	841,6	1 377,8	2 389,8
Sulawesi Utara	Bitung	117,7	68,9	122,1	65,6	98,5
Sulawesi Tengah	Pantolan	42,1	28,4	9,4	3,1	4,4
Sulawesi Selatan	Ujung Pandang	570,1	345,6	250,2	190,8	62,7
Sulawesi Selatan	Malili, Sulawesi	243,5	0,0	0,0	21,5	143,5
Sulawesi Lainnya <i>Rest of Sulawesi</i>		847,3	1 798,7	2 226,9	3 089,5	4 691,6
Maluku	Ambon	387,0	256,6	204,2	394,3	486,2
Papua Barat	Sorong	27,5	30,8	2,5	6,9	37,0
Papua	Amamapare	1 011,1	653,0	614,0	261,1	241,9
Maluku dan Papua Lainnya/ <i>Rest of Maluku and Papua</i>		20,3	163,0	411,7	403,7	626,1
Jumlah/Total		178 178,8	142 694,8	135 652,9	156 985,5	188 711,4

Sumber/Source : BPS, Statistik Indonesia 2019/BPS, Statistical Yearbook of Indonesia 2019

PROVINCE COMPARISON

Tabel 15.22 Luas Panen, Produktivitas dan Produksi Padi¹ Menurut Provinsi, 2018
Table Area Harvested, Productivity and Production of Paddy¹ by Province, 2018

Provinsi Province	Luas Panen Area Harvested (Ha)	Produktivitas (Ku/Ha) Productivity (Qu/Ha)	Produksi Production ² (Ton)	Persentase Produksi Thd. Total/ Percentage of Total Production (%)
(1)	(2)	(3)	(4)	(5)
1. Aceh	297 294	57,11	1 697 756	3,00
2. Sumatera Utara	360 716	52,89	1 907 725	3,37
3. Sumatera Barat	318 579	47,45	1 511 538	2,67
4. R i a u	93 755	38,96	365 293	0,65
5. Jambi	118 408	42,23	500 021	0,88
6. Sumatera Selatan	513 209	51,57	2 646 566	4,68
7. Bengkulu	59 455	42,76	254 218	0,45
8. Lampung	397 435	47,83	1 901 041	3,36
9. Kepulauan Bangka Belitung	8 618	21,99	18 951	0,03
10. Kepulauan Riau	355	23,46	833	0,00
11. DKI Jakarta	690	57,83	3 990	0,01
12. Jawa Barat	1 691 725	56,39	9 539 330	16,87
13. Jawa Tengah	1 680 406	56,61	9 512 434	16,82
14. DI Yogyakarta	92 035	54,07	497 599	0,88
15. Jawa Timur	1 828 700	57,63	10 537 922	18,64
16. Banten	331 444	48,38	1 603 550	2,84
17. B a l i	108 794	59,77	650 245	1,15
18. Nusa Tenggara Barat	281 013	49,80	1 399 495	2,48
19. Nusa Tenggara Timur	200 877	39,87	800 980	1,42

Lanjutan Tabel/Continued Table 15.22

Provinsi Province	Luas Panen Area Harvested (Ha)	Produktivitas (Ku/Ha) Productivity (Qu/ Ha)	Produksi Production ² (Ton)	Persentase Produksi Thd. Total/ Percentage of Total Production (%)
(1)	(2)	(3)	(4)	(5)
20. Kalimantan Barat	214 877	28,95	622 041	1,10
21. Kalimantan Tengah	202 142	36,74	742 758	1,31
22. Kalimantan Selatan	278 853	40,76	1 136 511	2,01
23. Kalimantan Timur	58 151	41,51	241 398	0,43
24. Kalimantan Utara	14 133	32,07	45 323	0,08
25. Sulawesi Utara	82 051	44,69	366 722	0,65
26. Sulawesi Tengah	204 158	46,77	954 794	1,69
27. Sulawesi Selatan	1 145 319	50,12	5 740 730	10,15
28. Sulawesi Tenggara	131 399	37,98	499 007	0,88
29. Gorontalo	51 765	46,74	241 948	0,43
30. Sulawesi Barat	67 835	48,08	326 169	0,58
31. Maluku	23 317	38,98	90 892	0,16
32. Maluku Utara	10 343	34,19	35 360	0,06
33. Papua Barat	4 851	28,69	13 916	0,02
34. Papua	31 133	41,99	130 718	0,23
Indonesia	10 903 835	51,85	56 537 774	100,00

Sumber/Source : BPS, Statistik Indonesia 2019/BPS, Statistical Yearbook of Indonesia 2019

PROVINCE COMPARISON

Tabel 15.23 Produk Domestik Regional Bruto Atas Dasar Harga Berlaku Menurut Provinsi (Miliar Rupiah), 2014- 2018
Gross Regional Domestic Product at Current Price by Province (Billion Rupiahs), 2014- 2018

Provinsi Province	2014	2015 ^r	2016 ^r	2017 ^x	2018 ^{xx}
(1)	(2)	(3)	(4)	(5)	(6)
1. Aceh	127 897	129 093	136 844	145 807	155 912
2. Sumatera Utara	521 955	571 722	626 063	684 275	741 193
3. Sumatera Barat	164 944	179 952	196 099	213 890	230 529
4. R i a u	679 396	652 762	681 699	704 798	755 274
5. Jambi	144 814	155 066	171 199	189 868	208 379
6. Sumatera Selatan	306 422	331 766	353 867	382 886	419 723
7. Bengkulu	45 390	50 334	55 384	60 658	66 413
8. Lampung	230 795	252 883	279 418	306 700	333 681
9. Kepulauan Bangka Belitung	56 374	60 987	65 048	69 861	73 069
10. Kepulauan Riau	180 880	199 570	216 008	227 763	249 077
Sumatera	2 458 866	2 584 135	2 781 629	2 986 506	3 233 250
11. DKI Jakarta	1 762 316	1 989 089	2 159 074	2 365 363	2 599 174
12. Jawa Barat	1 385 825	1 524 975	1 653 238	1 788 381	1 962 232
13. Jawa Tengah	922 471	1 010 987	1 087 317	1 172 400	1 268 701
14. DI Yogyakarta	92 843	101 441	109 962	119 131	129 877
15. Jawa Timur	1 537 948	1 691 477	1 855 738	2 012 918	2 189 784
16. Banten	428 740	479 300	517 898	563 463	614 907
Jawa	6 130 143	6 797 268	7 383 227	8 021 656	8 764 675
17. B a l i	156 396	176 413	194 090	213 550	234 431
18. Nusa Tenggara Barat	81 621	105 665	116 465	123 862	123 872
19. Nusa Tenggara Timur	68 500	76 121	83 743	90 758	99 087
Bali, Nusa Tenggara	306 517	358 198	394 298	428 170	457 390

Lanjutan Tabel/Continued Table 15.23

Provinsi Province	2014	2015 ^r	2016 ^r	2017 ^x	2018 ^{xx}
(1)	(2)	(3)	(4)	(5)	(6)
20. Kalimantan Barat	132 345	146 654	161 364	177 491	194 033
21. Kalimantan Tengah	89 890	100 064	111 967	125 824	138 741
22. Kalimantan Selatan	127 882	137 056	146 090	159 181	171 936
23. Kalimantan Timur	527 515	505 105	508 880	592 280	638 117
24. Kalimantan Utara ¹	59 184	61 722	66 042	76 928	86 059
Kalimantan	936 817	950 601	994 343	1 131 704	1 228 886
25. Sulawesi Utara	80 668	91 146	100 514	110 121	119 544
26. Sulawesi Tengah	90 246	107 574	120 030	133 951	150 636
27. Sulawesi Selatan	298 034	340 390	377 109	415 745	462 342
28. Sulawesi Tenggara	78 622	87 715	96 995	107 424	118 093
29. Gorontalo	25 194	28 493	31 698	34 538	37 736
30. Sulawesi Barat	29 458	32 988	35 945	39 584	43 545
Sulawesi	602 222	688 305	762 291	841 363	931 896
31. Maluku	31 657	34 346	37 054	39 882	43 065
32. Maluku Utara	24 042	26 638	29 151	32 273	36 498
33. Papua Barat	58 181	62 888	66 631	71 791	79 644
34. Papua	133 330	150 307	173 209	188 945	210 660
Maluku dan Papua	247 210	274 180	306 045	332 891	369 867
Jumlah 34 Provinsi <i>Total of 34 Provinces</i>	10 681 774	11 652 686	12 621 833	13 742 287	14 985 962
INDONESIA (PDB)/(GDP)	10 569 705	11 526 333	12 401 729	13 587 213	14 837 358

Sumber/Source : BPS, Statistik Indonesia 2019/BPS, Statistical Yearbook of Indonesia 2019

PROVINCE COMPARISON

Tabel 15.24 Produk Domestik Regional Bruto Atas Dasar Harga Konstan 2010 Menurut Provinsi (Miliar Rupiah), 2014- 2018
Gross Regional Domestic Product at 2010 Constant Market Price by Province (Billion Rupiahs), 2014- 2018

Provinsi Province	2014	2015	2016 ^r	2017 ^x	2018 ^{xx}
(1)	(2)	(3)	(4)	(5)	(6)
1. Aceh	113 490	112 666	116 374	121 241	126 824
2. Sumatera Utara	419 573	440 956	463 775	487 531	512 766
3. Sumatera Barat	133 341	140 719	148 134	155 976	163 995
4. R i a u	447 987	448 992	458 769	471 082	482 087
5. Jambi	119 991	125 037	130 501	136 557	142 995
6. Sumatera Selatan	243 298	254 045	266 857	281 571	298 569
7. Bengkulu	36 207	38 066	40 077	42 074	44 171
8. Lampung	189 798	199 537	209 794	220 626	232 214
9. Kepulauan Bangka Belitung	44 159	45 962	47 848	49 987	52 212
10. Kepulauan Riau	146 325	155 131	162 853	166 111	173 689
Sumatera	1 894 170	1 961 111	2 044 982	2 132 756	2 229 522
11. DKI Jakarta	1 373 389	1 454 564	1 539 917	1 635 367	1 736 196
12. Jawa Barat	1 149 216	1 207 232	1 275 619	1 343 864	1 419 689
13. Jawa Tengah	764 959	806 765	849 099	893 750	941 283
14. DI Yogyakarta	79 536	83 474	87 686	92 302	98 027
15. Jawa Timur	1 262 685	1 331 376	1 405 564	1 482 300	1 563 756
16. Banten	349 351	368 377	387 835	410 046	433 884
Jawa	4 979 136	5 251 788	5 545 720	5 857 629	6 192 835
17. B a l i	121 788	129 127	137 296	144 945	154 151
18. Nusa Tenggara Barat	73 373	89 338	94 524	94 640	90 323
19. Nusa Tenggara Timur	54 108	56 771	59 678	62 725	65 941
Bali, Nusa Tenggara	249 269	275 236	291 498	302 310	310 415

Lanjutan Tabel/Continued Table 15.24

Provinsi Province	2014	2015	2016 ^r	2017 [*]	2018 ^{**}
(1)	(2)	(3)	(4)	(5)	(6)
20. Kalimantan Barat	107 115	112 347	118 183	124 294	130 584
21. Kalimantan Tengah	73 725	78 891	83 900	89 541	94 596
22. Kalimantan Selatan	106 779	110 863	115 744	121 856	128 106
23. Kalimantan Timur	446 029	440 676	439 004	452 742	464 823
24. Kalimantan Utara	47 696	49 316	51 165	54 535	57 826
Kalimantan	781 344	792 093	807 996	842 968	875 935
25. Sulawesi Utara	66 361	70 425	74 765	79 485	84 259
26. Sulawesi Tengah	71 678	82 787	91 015	97 475	103 618
27. Sulawesi Selatan	233 988	250 803	269 401	288 814	309 244
28. Sulawesi Tenggara	68 292	72 993	77 746	83 002	88 329
29. Gorontalo	20 776	22 069	23 507	25 090	26 723
30. Sulawesi Barat	24 196	25 964	27 525	29 347	31 177
Sulawesi	485 290	525 041	563 959	603 213	643 350
31. Maluku	23 568	24 859	26 284	27 814	29 465
32. Maluku Utara	19 209	20 380	21 557	23 211	25 050
33. Papua Barat	50 260	52 346	54 711	56 903	60 454
34. Papua	121 391	130 312	142 225	148 823	159 729
Maluku dan Papua	214 428	227 897	244 777	256 751	274 698
Jumlah 34 Provinsi <i>Total of 34 Provinces</i>	8 603 636	9 033 169	9 498 933	10 395 625	10 526 756
INDONESIA (PDB)/(GDP)	8 564 867	8 982 517	9 434 613	9 912 704	10 425 316

Sumber/Source : BPS, Statistik Indonesia 2019/BPS, Statistical Yearbook of Indonesia 2019

PROVINCE COMPARISON

Tabel 15.25 Produk Domestik Regional Bruto Per Kapita Atas Dasar Harga Berlaku Menurut Provinsi (Ribu Rupiah), 2014- 2018
Per capita Gross Regional Domestic Product at Current Price by Province (Thousand Rupiahs), 2014- 2018

Provinsi Province	2014	2015	2016 ^f	2017 ^x	2018 ^{xx}
(1)	(2)	(3)	(4)	(5)	(6)
1. Aceh	26 065	25 808	26 852	28 097	29 522
2. Sumatera Utara	37 914	41 020	44 392	47 978	51 417
3. Sumatera Barat	32 141	34 631	37 285	40 194	42 833
4. R i a u	109 785	102 888	104 861	105 859	110 827
5. Jambi	43 300	45 580	49 495	54 016	58 365
6. Sumatera Selatan	38 585	41 201	43 361	46 315	50 114
7. Bengkulu	24 604	26 846	29 076	31 359	33 827
8. Lampung	28 755	31 154	34 054	36 998	39 864
9. Kep. Bangka Belitung	41 948	44 425	46 402	48 825	50 052
10. Kep. Riau	94 335	101 149	106 504	109 360	116 581
11. DKI Jakarta	174 914	195 432	210 075	228 004	248 306
12. Jawa Barat	30 107	32 648	34 894	37 229	40 306
13. Jawa Tengah	27 518	29 934	31 962	34 223	36 784
14. DI Yogyakarta	25 526	27 572	29 553	31 666	34 152
15. Jawa Timur	39 833	43 541	47 492	51 228	55 436
16. Banten	36 629	40 091	42 440	45 265	48 457
17. B a l i	38 100	42 480	46 211	50 288	54 618
18. Nusa Tenggara Barat	17 098	21 852	23 787	24 994	24 707
19. Nusa Tenggara Timur	13 600	14 867	16 094	17 165	18 447

Lanjutan Tabel/Continued Table 15.25

Provinsi Province	2014	2015	2016 ^r	2017 ^x	2018 ^{xx}
(1)	(2)	(3)	(4)	(5)	(6)
20. Kalimantan Barat	28 062	30 619	33 191	35 984	38 794
21. Kalimantan Tengah	36 842	40 105	43 905	48 296	52 154
22. Kalimantan Selatan	32 600	34 352	36 023	38 638	41 106
23. Kalimantan Timur	157 400	147 405	145 343	165 652	174 882
24. Kalimantan Utara	95 735	96 150	99 112	111 320	120 126
25. Sulawesi Utara	33 800	37 787	41 246	44 746	48 118
26. Sulawesi Tengah	31 875	37 395	41 082	45 157	50 038
27. Sulawesi Selatan	35 345	39 950	43 817	47 840	52 707
28. Sulawesi Tenggara	32 116	35 092	38 022	41 279	44 502
29. Gorontalo	22 583	25 143	27 545	29 565	31 832
30. Sulawesi Barat	23 415	25 728	27 513	29 741	32 124
31. Maluku	19 100	20 366	21 599	22 859	24 278
32. Maluku Utara	21 114	22 918	24 581	26 686	29 610
33. Papua Barat	68 464	72 160	74 585	78 429	84 958
34. Papua	43 134	47 726	54 002	57 866	63 404
Jumlah 34 Provinsi Total of 34 Provinces	42 360	45 614	48 789	52 473	56 548
INDONESIA (PDB)/ (GDP)	41 916	45 120	47 938	51 881	55 987

Sumber/Source : BPS, Statistik Indonesia 2019/BPS, Statistical Yearbook of Indonesia 2019



Sensus
Penduduk
2020

#MencatatIndonesia

DATA

MENCERDASKAN BANGSA
Enlighten The Nation

<https://kaltim.bps.go.id>



BADAN PUSAT STATISTIK
PROVINSI KALIMANTAN TIMUR
BPS - Statistics of Kalimantan Timur Province

Jalan Kemakmuran No.04 Samarinda 75117
Telp. : (0541) 732793, 743372, Fax : (0541) 201121
Email : bps6400@bps.go.id, Homepage : <https://kaltim.bps.go.id>

ISSN 0215-2266

