

PROVINSI KALIMANTAN BARAT DALAM ANGKA

KALIMANTAN BARAT PROVINCE IN FIGURES

2020



**BADAN PUSAT STATISTIK
PROVINSI KALIMANTAN BARAT**
BPS - Statistics of Kalimantan Barat Province

PROVINSI KALIMANTAN BARAT DALAM ANGKA

KALIMANTAN BARAT PROVINCE IN FIGURES

2020



PROVINSI KALIMANTAN BARAT DALAM ANGKA
KALIMANTAN BARAT PROVINCE IN FIGURES
2020

Penyediaan Data untuk Perencanaan Pembangunan
Delivering Data to Inform Development Planning

ISBN: 978-602-0929-33-0

No. Publikasi/*Publication Number*: 61560.2004

Katalog /*Catalog*: 1102001.61

Ukuran Buku/*Book Size*: 14,8 cm x 21 cm

Jumlah Halaman/*Number of Pages* : lxii + 581 hal/*pages*

Naskah/*Manuscript*:

Bidang Integrasi Pengolahan dan Diseminasi Statistik
Division of Integration Processing and Statistics Dissemination

Penyunting/*Editor*:

Bidang Integrasi Pengolahan dan Diseminasi Statistik
Division of Integration Processing and Statistics Dissemination

Gambar Kover/*Cover Design*:

Bidang Integrasi Pengolahan dan Diseminasi Statistik
Division of Integration Processing and Statistics Dissemination

Ilustrasi Kover/*Cover Illustration*:

Bidang Integrasi Pengolahan dan Diseminasi Statistik
Division of Integration Processing and Statistics Dissemination

Diterbitkan oleh/*Published by*:

©BPS Provinsi Kalimantan Barat/*BPS-Statistics of Kalimantan Barat Province*

Dicetak oleh/*Printed by*:

Badan Pusat Statistik Provinsi Kalimantan Barat
BPS-Statistics of Kalimantan Barat Province

Dilarang mengumumkan, mendistribusikan, mengomunikasikan, dan/atau menggandakan sebagian atau seluruh isi buku ini untuk tujuan komersil tanpa izin tertulis dari Badan Pusat Statistik.

Prohibited to announce, distribute, communicate, and/or copy part or all of this book for commercial purpose without permission from BPS-Statistics Indonesia.

TIM PENYUSUN TEAM MEMBERS

Pengarah/ <i>Director</i>	: Moh. Wahyu Yulianto
Koordinator Teknis/ <i>Technical Coordinator</i>	: Ulah Tri Wibowo
Naskah/ <i>Manuscript</i>	: Dara Septika Natalia Anggraeni Angga Fajar Sukma Alfariz
Tata Letak/ <i>Layout</i>	: Dara Septika Natalia Anggraeni Angga Fajar Sukma Alfariz
Gambar Kulit/ <i>Cover Design</i>	: Argo Wahyu Utomo
Infografis/ <i>Infographics</i>	: Fazlia Maulida
Penyunting/ <i>Editor</i>	: Heny Sucihati

PETA WILAYAH PROVINSI KALIMANTAN BARAT MAP OF KALIMANTAN BARAT PROVINCE



KEPALA BPS PROVINSI KALIMANTAN BARAT
CHIEF STATISTICIAN OF KALIMANTAN BARAT
PROVINCE



Moh. Wahyu Yulianto



KATA PENGANTAR

Penerbitan buku “Kalimantan Barat Dalam Angka 2020”, merupakan kelanjutan dari publikasi sebelumnya yang diterbitkan Badan Pusat Statistik (BPS) Provinsi Kalimantan Barat. Publikasi ini memuat data/informasi statistik tentang hasil-hasil pembangunan di Wilayah Kalimantan Barat selama tahun 2019.

Data yang disajikan dalam publikasi terdiri dari data sekunder yang bersumber dari berbagai instansi/dinas/lembaga pemerintah, dan data primer hasil sensus/survei yang dilakukan BPS Provinsi Kalimantan Barat.

Kepada semua pihak yang telah membantu kegiatan penyusunan dan penerbitan buku ini, kami mengucapkan terima kasih. Akhirnya saran dan kritik yang membangun untuk perbaikan dan penyempurnaan publikasi ini dimasa mendatang sangat kami harapkan. Semoga buku ini bermanfaat.

Pontianak, April 2020
KEPALA BADAN PUSAT STATISTIK
PROVINSI KALIMANTAN BARAT

Moh. Wahyu Yulianto



PREFACE

"Kalimantan Barat in Figures 2020" is an annual publication by BPS-Statistics of Kalimantan Barat. This publication contains some data/statistics about development implementing in Region Kalimantan Barat during 2019 period.

It consists of secondary data collected from various government institutions and primary data from census/survey which are done by BPS of Kalimantan Barat.

We are very appreciative to those who have helped in the preparation and issuance of this publication. Finally, suggestions and criticisms from users for improvement of the next issues are welcome, may this book useful.

*Pontianak, April 2020
Chief Statistician of
Kalimantan Barat Province*

Moh. Wahyu Yulianto

DAFTAR ISI/CONTENTS

halaman
pages

Peta Wilayah Provinsi Kalimantan Barat Map of Kalimantan Barat Province.....v	
Kepala BPS Provinsi Kalimantan Barat Chief Statistician of Kalimantan Barat Province..... vii	
Kata Pengantar.....ix	
<i>Preface</i>X	
Daftar Isi/ <i>Contents</i>xi	
Daftar Tabel/ <i>List of Tables</i> xv	
Daftar singkatan/ <i>List of Abbereviations</i>lxii	
Statistik Kunci, 2017–2019/ <i>Key Statistics, 2017–2019</i> lxiii	
1 Geografi dan Iklim	
<i>Geography and Climate</i> 1	
1.1 Keadaan Geografi/ <i>Geography Condition</i> 17	
1.2 Keadaan Iklim/ <i>Climate condition</i> 29	
2 Pemerintahan	
<i>Government</i> 49	
2.1 Wilayah Administratif/ <i>Administrative Area</i> 59	
2.2 Dewan Perwakilan Rakyat Daerah/ <i>Regional House of Representative</i> 63	
2.3 Sumber Daya Manusia/ <i>Human Resources</i> 67	
2.4 Keuangan Daerah/ <i>Government finance</i> 77	
3 Kependudukan dan Ketenagakerjaan	
<i>Population and Employment</i> 91	
3.1 Penduduk/ <i>Population</i>105	
3.2 Ketenagakerjaan/ <i>Employment</i> 120	
4 Sosial	
<i>Social</i> 157	
4.1 Pendidikan/ <i>Education</i>169	
4.2 Kesehatan/ <i>Health</i>183	
4.3 Perumahan dan Lingkungan/ <i>Housing and environment</i>237	
4.4 Kriminalitas/ <i>Crime</i>256	

4.5	Agama dan Sosial Lainnya/ <i>Religion and Other Social Affairs</i>	273
4.6	Kemiskinan dan Pembangunan manusia/ <i>Poverty and Human Development</i>	297
5	Pertanian, kehutanan, peternakan, dan perikanan <i>Agriculture, forestry, livestock and fishery</i>	307
5.1	Tanaman Pangan/ <i>Food Crops</i>	321
5.2	Hortikultura/ <i>Horticulture</i>	325
5.3	Perkebunan/ <i>Estate Crops</i>	354
5.4	Kehutanan/ <i>Forestry</i>	363
5.5	Peternakan/ <i>Livestock</i>	369
5.6	Perikanan/ <i>Fishery</i>	379
6	Industri, Energi, dan Pertambangan <i>Industry, Energy, and Mining</i>	405
7	Perdagangan, Koperasi, dan Logistik <i>Trade, Cooperative, and Logistic</i>	427
7.1	Industri besar dan sedang/ <i>Large and Medium Manufacturing Industry</i>	433
7.2	Industri Mikro dan Kecil/ <i>Micro and Small Manufacturing Industry</i>	438
8	Wisatawan, Hotel, dan Pariwisata <i>Tourist, Hotel, and Tourism</i>	423
9	Transportasi, Pos, dan Komunikasi <i>Transportation, Post, and Communication</i>	439
9.1	Transportasi/ <i>Transportation</i>	449
9.2	Komunikasi/ <i>Communication</i>	463
10	Keuangan Daerah, Pegadaian, dan Perbankan <i>Local Finance, Pawnshop, and Banking</i>	467
11	Pengeluaran Penduduk dan Konsumsi Makanan <i>Population Expenditure and Food Consumption</i>	501
12	Perdagangan Luar Negeri <i>Foreign Trade</i>	521

12.1	Ekspor/ <i>Export</i>	527
12.2	Impor/ <i>Import</i>	530
13	Sistem Neraca Nasional <i>System of National Accounts</i>	533
13.1	Pendapatan Domestik Regional Bruto Provinsi/ <i>Provincial Gross Regional Domestic Product</i>	541
13.2	Produk Domestik regional Bruto/ <i>Gross Regional Domestic Product</i>	571
14	Perbandingan Regional <i>Regional Comparison</i>	577
14.1	Penduduk/ <i>Population</i>	581
14.2	Produk Domestik Regional Bruto/ <i>Gross Regional Domestic Product</i>	586
14.3	Inflasi/ <i>Inflation</i>	592
14.4	Kemiskinan/ <i>Poverty</i>	598
14.5	Indeks Pembangunan Manusia/ <i>Human Development Index</i>	601

DAFTAR TABEL/LIST OF TABLES

halaman
pages

1 Geografi dan Iklim *Geography and Climate*

1.1 Keadaan Geografi/*Geography Condition*

- 1.1.1 Luas Daerah dan Jumlah Pulau Menurut Kabupaten/Kota di Provinsi Kalimantan Barat Tahun 2019
Total Area and Number of Islands by Regency/Municipality in Kalimantan Barat Province, 2019 17
- 1.1.2 Tinggi Wilayah dan Jarak ke Ibukota, 2019 (km)
Altitude and Distance to the Capital, 2019 (km) 19
- 1.1.3 Letak Geografi Kabupaten/Kota di Wilayah Kalimantan Barat Menurut Garis Lintang dan Bujur, 2019
Geographical Location of Regency/ Municipality at Kalimantan Barat Region by Latitude and Longitude, 2019 20
- 1.1.4 Batas-Batas Wilayah Kalimantan Barat, 2019
Regional Boundary of Kalimantan Barat, 2019..... 21
- 1.1.5 Penggunaan Tanah Menurut Kabupaten/Kota di Provinsi Kalimantan Barat (Ha) Tahun 2019
Land Utilization by Regency/ Municipality in Kalimantan Barat Province (Ha), 2019 23

1.2 Keadaan Iklim/*Climate condition*

- 1.2.1 Pengamatan Unsur Iklim di Stasiun Pengamatan Badan Meteorologi Klimatologi dan Geofisika (BMKG) di Provinsi Kalimantan Barat Tahun 2019
Monitoring Climate Elements at Meteorological, Climatological, and Geophysical Agency (BMKG) Monitoring Station in Kalimantan Barat Province, 2019..... 29
- 1.2.2 Penyinaran Matahari di Beberapa Stasiun Meteorologi/ Klimatologi (%) Tahun 2019
Sunshine Spread Out at Selected Meteorological/ Climatological Station (%), 2019..... 34

1.2.3	Rata-Rata Tekanan Udara di Beberapa Stasiun Meteorologi/ Klimatologi di Provinsi Kalimantan Barat (milibar) Tahun 2019 <i>Average Atmosphere at Selected Meteorological Station, Kalimantan Barat Province (miibar), 2019</i>	36
1.2.4	Rata-Rata Lembab Nisbi di Beberapa Stasiun Meteorologi/ Klimatologi (%), 2019 <i>Average Relatively Moisture at Selected Metereological Station (%), 2019</i>	38
1.2.5	Jumlah Hari Hujan di Beberapa Stasiun Meteorologi /Klimatologi (hari) Tahun 2019 <i>Number of Rainday at Selected Meteorological/Climatological Station (day), 2019</i>	40
1.2.6	Jumlah Curah Hujan di Beberapa Stasiun Meteorologi/Klimatologi (milimeter) Tahun 2019 <i>Number of Rainfall at Selected Meteorological/Climatological Station (milimetre), 2019</i>	42
1.2.7	Arah Angin Terbanyak di Beberapa Stasiun Meteorologi/ Klimatologi di Provinsi Kalimantan Barat Tahun 2019 <i>Most Wind Direction at Selected Meteorological/Climatological Station in Kalimantan Barat Province, 2019</i>	44
1.2.8	Penguapan Air di Beberapa Stasiun Meteorologi/Klimatologi di Provinsi Kalimantan Barat (milimeter/hari) Tahun 2019 <i>Water Evaporation at Selected Meteorological/Climatological Station in Kalimantan Barat (milimetre/day), 2019</i>	46

2 Pemerintahan Government

2.1 WILAYAH ADMINISTRATIF/ADMINISTRATIVE AREA

2.1.1	Jumlah Kecamatan Menurut Kabupaten/Kota, 2015-2019 <i>Number of Subdistric and Villages by Regency/ Municipality, 2015-2019</i> 59	
2.1.2	Jumlah Desa ¹ /Kelurahan Menurut Kabupaten/Kota, 2015-2019 <i>Number of Villages¹ by Regency/Municipality, 2015-2019</i>	60
2.1.3	Nama-Nama Gubernur Kalimantan Barat Hingga Tahun 2019 <i>Names of Governors Kalimantan Barat until 2019</i>	61

2.1.4	Nama Ibukota Kabupaten/Kota dan Kepala Daerah Kabupaten/ Kota di Provinsi Kalimantan Barat Tahun 2019 <i>Name of Capital City and Regent/Major of Regency/ Municipality in Kalimantan Barat Province, 2019</i>	62
-------	---	----

2.2 DEWAN PERWAKILAN RAKYAT DAERAH/REGIONAL HOUSE OF REPRESENTATIVE

2.2.1	Jumlah Anggota Dewan Perwakilan Rakyat Daerah Menurut Partai Politik dan Jenis Kelamin di Provinsi Kalimantan Barat Tahun 2019 <i>Number of Regional House of Representatives's Members by Political Parties and Sex in Kalimantan Barat Province, 2019</i>	63
2.2.2	Jumlah Anggota Dewan Perwakilan Rakyat Daerah Menurut Kabupaten/Kota dan Jenis Kelamin di Provinsi Kalimantan Barat Tahun 2019 <i>Number of Regional House of Representatives's Members by Regency/ Municipality and Sex in Kalimantan Barat Province, 2019</i> ...	64
2.2.3	Jumlah Pemilih Terdaftar dan Tempat Pemungutan Suara pada Pemilihan Umum Legislatif di Kalimantan Barat, 2019 <i>Amount of Registered Electors and Polling Station at Legislative Election in Kalimantan Barat, 2019</i>	65
2.2.4	Jumlah Perolehan Suara, Calon Legistalif dan Anggota Legislatif Menurut Partai pada Pemilu Legislatif di Provinsi Kalimantan Barat, 2019-2024 <i>Number of Votes, Candidates, and Legislative Members by Partij in Legislative Election in Kalimantan Barat Province, 2019-2024</i>	66

2.3 Sumber Daya Manusia/Human Resources

2.3.1	Jumlah Pegawai Negeri Sipil Menurut Kabupaten/Kota dan Jenis Kelamin, 2018 dan 2019 <i>Number of Civil Servants by Regency/Municipality and Sex, 2018 and 2019</i>	67
2.3.2	Jumlah Pegawai Negeri Sipil Provinsi Kalimantan Barat Menurut Jabatan dan Jenis Kelamin, 2018 dan 2019 <i>Number of Kalimantan Barat Province's Civil Servants by Occupation and Sex, 2018 and 2019</i>	68
2.3.3	Jumlah Pegawai Negeri Sipil Menurut Tingkat Pendidikan dan Jenis Kelamin Tahun 2018 dan 2019 <i>Number of Civil Servants by Occupation and Sex, 2018 and 2019</i>	69

2.3.4	Jumlah Pegawai Negeri Sipil Menurut Tingkat Kepangkatan dan Jenis Kelamin di Provinsi Kalimantan Barat Tahun 2018 dan 2019 <i>Number of Civil Servants by Hierarchy and Sex in Kalimantan Barat Province, 2018 and 2019</i>	70
2.3.5	Jumlah Pegawai Negeri Sipil Menurut Dinas/Instansi Pemerintah dan Jenis Kelamin di Provinsi Kalimantan Barat Tahun 2018 dan 2019 <i>Number of Civil Servants by Work Period and Sex in Kalimantan Barat Province, 2018 and 2019</i>	72
2.3.6	Jumlah Pegawai Negeri Sipil (PNS)/ Calon Pegawai Negeri Sipil (CPNS) Menurut Instansi dan Golongan Pemerintah Provinsi Kalimantan Barat Tahun 2019 <i>Number of Civil Servant/ Civil Servant Candidates by Institution and Classification in Kalimantan Barat Province Government, 2019...</i>	74
2.3.7	Jumlah Peserta Tabungan Sosial Pegawai Negeri Sipil (Taspen) Menurut Instansi dan Golongan di Provinsi Kalimantan Barat Tahun 2019 <i>Number of Taspen Partisipant by Institution and Classification in Kalimantan Barat Province, 2019</i>	76
2.4	Keuangan Daerah/Government finance	
2.4.1	Realisasi Pendapatan Pemerintah Provinsi Menurut Jenis Pendapatan (ribu rupiah) di Provinsi Kalimantan Barat, 2016-2019 <i>Actual Provincial Government Revenues by Kind of Revenues (thousand rupiahs) in Kalimantan Barat Province, 2016-2019</i>	77
2.4.2	Realisasi Belanja Pemerintah Provinsi Menurut Jenis Belanja (ribu rupiah) di Provinsi Kalimantan Barat 2016-2019 <i>Actual Provincial Government Expenditures by Kind of Expenditures (thousand rupiahs) in Kalimantan Barat Province, 2016-2019</i>	79
2.4.3	Realisasi Pendapatan dan Belanja Pemerintah Provinsi (ribu rupiah) Menurut Kabupaten/Kota di Provinsi Kalimantan Barat Tahun 2017 dan 2018 <i>Actual Provincial Government Revenues and Expenditures (thousand rupiahs) by Regency/Municipality, 2017 dan 2018</i>	81

2.4.4	Alokasi Dana Anggaran Pendapatan dan Belanja Negara (APBN) Menurut Departemen/Lembaga/Instansi di Provinsi Kalimantan Barat (ribu rupiah) Tahun 2019 <i>Budgeting Allocation of Full Sectoral by Departement in Kalimantan Barat Province (thousand rupiahs), 2019</i>	82
2.4.5	Realisasi Anggaran Pendapatan dan Belanja Negara (APBN) Dialokasikan Menurut Departemen/Lembaga/Instansi di Provinsi Kalimantan Barat (ribu rupiah) Tahun 2019 <i>Budgeting Realization of Full Sectoral by Departement in Kalimantan Barat Province (thousand rupiahs), 2019</i>	86

3 Kependudukan dan Ketenagakerjaan Population and Employment

3.1 PENDUDUK/POPULATION

3.1.1	Penduduk, Laju Pertumbuhan Penduduk, Distribusi Persentase Penduduk, Kepadatan Penduduk, Rasio Jenis Kelamin Penduduk Menurut Kabupaten/Kota 2010 dan 2019 <i>Population, Population Growth Rate, Percentage Distribution of Population, Population Density, and Population Sex Ratio by Regency/Municipality, 2010 and 2019</i>	105
3.1.2	Jumlah Penduduk Menurut Kelompok Umur dan Jenis Kelamin Tahun 2019 <i>Population by Age Group and Sex, 2019</i>	107
3.1.3	Rumah Tangga dan Rata-rata Banyaknya Anggota Rumah Tangga menurut Kabupaten/Kota di Provinsi Kalimantan Barat, 2010 dan 2019 <i>Number of Households and Average Household Size by Regency/ Municipality, 2010 and 2019</i>	108
3.1.4	Penduduk Laki-Laki Menurut Kelompok Umur di Kalimantan Barat (jiwa) Tahun 2000, 2005, 2010, dan 2019 <i>Male Population by Age Group of Kalimantan Barat (person), 2000, 2005, 2010 and 2019</i>	109
3.1.5	Penduduk Perempuan Menurut Kelompok Umur di Provinsi Kalimantan Barat (jiwa) Tahun 2000, 2010, 2016 dan 2019 <i>Female Population by Age Group of Kalimantan Barat Province (person), 2000, 2005, 2010 and 2019</i>	110

3.1.6	Penduduk Laki-Laki dan Perempuan Menurut Kelompok Umur di Provinsi Kalimantan Barat (jiwa) Tahun 2000, 2005, 2010 dan 2019 <i>Male and Female Population by Age Group of Kalimantan Barat Province (person), 2000, 2005, 2010 and 2019</i>	111
3.1.7	Penduduk Laki-Laki dan Perempuan Menurut Kabupaten/Kota di Provinsi Kalimantan Barat (jiwa) Tahun 2000, 2005, 2010 dan 2019 <i>Male and Female Population by Regency/ Municipality of Kalimantan Barat Province (person), 2000, 2005, 2010 and 2019</i>	112
3.1.8	Penduduk Laki-Laki Menurut Kabupaten/Kota di Provinsi Kalimantan Barat (jiwa) Tahun 2000, 2005, 2010 dan 2019 <i>Male Population by Regency/ Municipality of Kalimantan Barat Province (person), 2000, 2005, 2010 and 2019</i>	113
3.1.9	Penduduk Perempuan Menurut Kabupaten/Kota di Provinsi Kalimantan Barat (jiwa) Tahun 2000, 2005 dan 2010, 2019 <i>Female Population by Regency/Municipality of Kalimantan Barat Province (person), 2000, 2005, 2010 and 2019</i>	114
3.1.10	Penduduk Menurut Kabupaten/Kota di Provinsi Kalimantan Barat (jiwa) Tahun 2005, 2010 dan 2019 <i>Population by Regency/Municipality of Kalimantan Barat Province (person), 2005, 2010 and 2019</i>	115
3.1.11	Jumlah dan Laju Pertumbuhan Penduduk Menurut Kabupaten/Kota di Provinsi Kalimantan Barat 1990-2019 <i>Number and Growth Rate of Population by Regency/ Municipality in Kalimantan Barat Province, 1990-2019</i>	117
3.1.12	Penduduk Menurut Status Daerah dan Kepadatan Per Kabupaten/ Kota di Provinsi Kalimantan Barat Tahun 2019 <i>Population by Region Status and Density by Regency/ Municipality in Kalimantan Barat Province, 2019</i>	118
3.1.13	Jumlah Kepala Keluarga Menurut Kabupaten/Kota dan Jenis Kelamin di Provinsi Kalimantan Barat, Semester 2 Tahun 2019 <i>Number of Heads of Household by Regency/Municipality and Sex in Kalimantan Barat Province, Semester 2 of 2019</i>	119

3.2 Ketenagakerjaan/Employment

- 3.2.1 Penduduk Berumur 15 Tahun ke Atas Menurut Kelompok Umur dan Jenis Kegiatan Selama Seminggu yang Lalu di Provinsi Kalimantan Barat Tahun 2019
Population of 15 Years of Age and Over by Age Group and Type of Activity During the Previous Week, in Kalimantan Barat Province, 2019..... 120
- 3.2.2 Penduduk Berumur 15 Tahun Ke Atas Menurut Kabupaten/ Kota dan Jenis Kegiatan Selama Seminggu yang Lalu di Provinsi Kalimantan Barat Tahun 2019
Population 15 Years of Age and Over by Regency/Municipality and Type of Activity in Kalimantan Barat Province, 2019..... 123
- 3.2.3 Jumlah Penduduk Berumur 15 Tahun Keatas Menurut Jenis Kegiatan Selama Seminggu yang Lalu dan Jenis Kelamin di Provinsi Kalimantan Barat Tahun 2019
Population Aged 15 Years and Over by Type of Activity During The Previous Week and Sex in Kalimantan Barat Province, 2019 126
- 3.2.4 Penduduk Berumur 15 Tahun Ke Atas Menurut Pendidikan Tertinggi yang Ditamatkan dan Jenis Kegiatan di Provinsi Kalimantan Barat (jiwa), 2019
Population 15 Years of Age and Over by Educational Attainment and Type of Activity in Kalimantan Barat Province (person), 2019 127
- 3.2.5 Penduduk Berumur 15 Tahun Ke Atas Yang Bekerja Selama Seminggu yang Lalu Menurut Status Pekerjaan Utama dan Lapangan Pekerjaan di Provinsi Kalimantan Barat Tahun 2019
Population 15 Years of Age and Over who Worked During The Previous Week by Main Employment Status and Main Industry in Kalimantan Barat Province, 2019 130
- 3.2.6 Penduduk Berumur 15 Tahun Ke Atas yang Bekerja Selama Seminggu yang lalu Menurut Menurut Status Pekerjaan Utama dan Jenis Kelamin di Provinsi Kalimantan Barat Tahun 2019
Population Aged 15 Years of Age and Over who Worked During the Previous Week by Main Employment Status and Sex in Kalimantan Barat Province, 2019 131

3.2.7	Penduduk Berumur 15 Tahun Ke Atas Yang Bekerja Selama Seminggu yang Lalu Menurut Jumlah Jam Kerja pada Pekerjaan Utama dan Lapangan Pekerjaan Utama di Provinsi Kalimantan Barat Tahun 2019 <i>Population 15 Years of Age and Over who Worked During The Previous Week by Total Working Hours on Main Job and Main Industry in Kalimantan Barat Province, 2019</i>	132
3.2.8	Penduduk Berumur 15 Tahun ke Atas yang Bekerja Selama Seminggu yang Lalu Menurut Lapangan Pekerjaan Utama dan Pendidikan Tertinggi yang Ditamatkan di Provinsi Kalimantan Barat Tahun 2019 <i>Population 15 Years of Age and Over who Worked During The Previous Week by Main Industry and Educational Attainment in Kalimantan Barat Province, 2019</i>	133
3.2.9	Penduduk Berumur 15 Tahun Ke Atas yang Bekerja Selama Seminggu yang Lalu Menurut Jumlah Jam Kerja pada pekerjaan Utama dan Jenis Kelamin di Provinsi Kalimantan Barat Tahun 2019 <i>Population 15 Years Age and Over Who Worked During The Previous Week by Total Working Hours on Main Job and Sex in Kalimantan Barat Province, 2019</i>	134
3.2.10	Penduduk Berumur 15 Tahun Ke Atas yang Bekerja Selama Seminggu yang Lalu Menurut Jumlah Jam Kerja Seluruhnya dan Jenis Kelamin di Provinsi Kalimantan Barat Tahun 2019 <i>Population 15 Years Age and Over Who Worked During The Previous Week by Total Working Hours and Sex in Kalimantan Barat Province, 2019</i>	135
3.2.11	Penduduk Berumur 15 Tahun ke Atas yang Bekerja Selama Seminggu yang Lalu Menurut Kelompok Umur dan Jumlah Jam Kerja Seluruhnya di Provinsi Kalimantan Barat Tahun 2019 <i>Population 15 Years Age and Over who Worked During The Previous Week by Age Group and Total Working Hours in Kalimantan Barat Province, 2019</i>	136
3.2.12	Penduduk Berumur 15 Tahun Ke Atas yang Bekerja Selama Seminggu yang Lalu Menurut Kelompok Umur dan Jenis Kelamin di Provinsi Kalimantan Barat Tahun 2019 <i>Population 15 Years Age and Over who Worked During The Previous Week by Age Group and Sex in Kalimantan Barat Province, 2019</i>	137

3.2.13	Penduduk Berumur 15 Tahun Ke Atas yang Bekerja Selama Seminggu yang lalu Menurut Menurut Status Pekerjaan Utama dan Pendidikan Tertinggi yang Ditamatkan di Provinsi Kalimantan Barat Tahun 2019 <i>Population Aged 15 Years of Age and Over who Worked During the Previous Week by Main Employment Status and Educational Attainment in Kalimantan Barat Province, 2019</i>	138
3.2.14	Penduduk Berumur 15 Tahun Ke Atas yang Bekerja Selama Seminggu yang Lalu Menurut Kabupaten/Kota dan Lapangan Pekerjaan Utama di Provinsi Kalimantan Barat, 2019 <i>Population 15 Years of Age and Over who Worked During The Previous Week by Regency/Municipality and Main Industry in Kalimantan Barat Province, 2019</i>	139
3.2.15	Penduduk Berumur 15 Tahun ke Atas yang Bekerja Selama Seminggu yang Lalu Menurut Lapangan Pekerjaan Utama dan Jenis Kelamin di Provinsi Kalimantan Barat Tahun 2019 <i>Population 15 Years of Age and Over who Worked During The Previous Week by Main Industry and Sex in Kalimantan Barat Province, 2019</i>	140
3.2.16	Tingkat Pengangguran Terbuka (TPT) dan Tingkat Partisipasi Angkatan Kerja (TPAK) Menurut Kabupaten/Kota di Provinsi Kalimantan Barat 2017-2019 <i>Unemployment Rate (UR) and Labor Force Participation Rate (LFPR) by Regency/ Municipality in Kalimantan Barat Province, 2017-2019</i>	141
3.2.17	Jumlah Pencari Kerja Terdaftar, Lowongan Kerja Terdaftar, dan Penempatan/Pemenuhan Tenaga Kerja Menurut Kabupaten/ Kota dan Jenis Kelamin di Provinsi Kalimantan Barat Tahun 2019 <i>Number of Registered Job Applicants, Registered Job Vacancies, and Placement of Workers by Regency/Municipality and Sex in Kalimantan Barat Province, 2019</i>	142
3.2.18	Pencari Kerja Terdaftar Menurut Pendidikan Tertinggi yang Ditamatkan dan Jenis Kelamin di Provinsi Kalimantan Barat Tahun 2019 <i>Number of Registered Job Applicants by Educational Attainment and Sex in Kalimantan Barat Province, 2019</i>	144

3.2.19 Rata-rata Upah/Gaji Bersih Pekerja Formal ¹ Menurut Kabupaten/Kota dan Lapangan Pekerjaan Utama (rupiah) di Provinsi Kalimantan Barat Tahun 2019 <i>Average of Net Wage/ Salary per Month of Formal Employee¹ by Regency/ Municipality and Main Industry (rupiahs) in Kalimantan Barat Province, 2019</i>	145
3.2.20 Rata-rata Upah/Gaji Bersih Pekerja Formal ¹ Menurut Kabupaten/Kota dan Lapangan Pekerjaan Utama (rupiah) di Provinsi Kalimantan Barat Tahun 2019 <i>Average of Net Wage/ Salary per Month of Formal Employee¹ by Regency/ Municipality and Main Industry (rupiahs) in Kalimantan Barat Province, 2019</i>	146
3.2.21 Rata-rata Pendapatan Bersih Sebulan Pekerja Informal ¹ Menurut Kabupaten/Kota dan Lapangan Pekerjaan Utama (rupiah) di Provinsi Kalimantan Barat Tahun 2019 <i>Average of Net Wage/ Salary per Month of Informal Employee¹ by Regency/ Municipality and Main Industry (rupiahs) in Kalimantan Barat Province, 2019</i>	147
3.2.22 Rata-rata Pendapatan Bersih Sebulan Pekerja Informal ¹ Menurut Kabupaten/Kota dan Pendidikan Tertinggi yang Ditamatkan (rupiah) di Provinsi Kalimantan Barat Tahun 2019 <i>Average of Net Wage/ Salary per Month of Informal Employee¹ by Regency/ Municipality and Educational Attainment (rupiahs) in Kalimantan Barat Province, 2019</i>	148
3.2.23 Rata-Rata Kebutuhan Hidup Layak (KHL) Menurut Kabupaten/ Kota di Provinsi Kalimantan Barat (rupiah) 2015-2019 <i>Provincial Minimum Wage and District Minimum Wage in Kalimantan Barat Province (rupiahs), 2015-2019</i>	149
3.2.24 Ikhtisar Statistik Antar Kerja Kalimantan Barat Menurut Jenis Kegiatan, 2015-2019 <i>Brief Statistic of Job Seeking by Description in Kalimantan Barat, 2015-2019</i>	150
3.2.25 Jumlah Tenaga Kerja Indonesia (TKI) Asal Kalimantan Barat Antar Tahun Menurut Jenis Kelamin, 2003-2019 <i>Number of Indonesian Workers Original Province Kalimantan Barat Inter Year by Sex, 2003-2019</i>	151

3.2.26	Jumlah Tenaga Kerja Indonesia (TKI) Transit di Kalimantan Barat Antar Tahun Menurut Jenis Kelamin, 2001-2019 <i>Number of Indonesian Workers Transits via Kalimantan Barat Inter Year by Sex, 2001-2019</i>	152
3.2.27	Pekerja Migran Indonesia (PMI) Transit Melalui Kalimantan Barat Menurut Jenis Kelamin dan Daerah Asal, 2015-2019 <i>Number of Indonesian Migrant Workers Who Transits Via Kalimantan Barat by Sex and Original Province of Residence, 2015-2019</i>	153
3.2.28	Data Penempatan Pekerja Migran Indonesia (PMI) di Wilayah BP3TKI Pontianak di Kalimantan Barat Tahun 2019 <i>Number of Indonesian Migrant Workers of BP3TKI Pontianak in Kalimantan Barat, 2019</i>	154

4 Sosial

Social

4.1 Pendidikan/Education

4.1.1	Jumlah Sekolah, Guru, dan Murid Taman Kanak-Kanak (TK) di Bawah Kementerian Pendidikan dan Kebudayaan Menurut Kabupaten/Kota di Provinsi Kalimantan Barat, 2018/2019 dan 2019/2020 <i>Number of Schools, Teachers, and Pupils in Kindergarten Under The Ministry of Education and Culture by Regency/ Municipality in Kalimantan Barat Province, 2018/2019 and 2019/2020</i>	169
4.1.2	Jumlah Sekolah, Guru, dan Murid Raudatul Athfal (RA) di Bawah Kementerian Agama Menurut Kabupaten/Kota di Provinsi Kalimantan Barat, 2018/2019 dan 2019/2020 <i>Number of Schools, Teachers, and Pupils in Raudatul Athfal (RA) Under The Ministry of Religious Affairs by Regency/Municipality in Kalimantan Barat Province, 2018/2019 and 2019/2020</i>	172
4.1.3	Jumlah Sekolah, Guru, dan Murid Sekolah Dasar (SD) di Bawah Kementerian Pendidikan dan Kebudayaan Menurut Kabupaten/Kota di Provinsi Kalimantan Barat, 2018/2019 dan 2019/2020 <i>Number of Schools, Teachers, and Pupils in Primary Schools Under The Ministry of Education and Culture by Regency/ Municipality in Kalimantan Barat Province, 2018/2019 and 2019/2020</i>	173

4.1.4	<p>Jumlah Sekolah, Guru, dan Murid Madrasah Ibtidaiyah (MI) di Bawah Kementerian Agama Menurut Kabupaten/Kota di Provinsi Kalimantan Barat, 2018/2019 dan 2019/2020 <i>Number of Schools, Teachers, and Pupils in Madrasah Ibtidaiyah (MI) Under The Ministry of Religious Affairs by Regency/ Municipality in Kalimantan Barat Province, 2018/2019 and 2019/2020</i>.....</p>	176
4.1.5	<p>Jumlah Sekolah, Guru, dan Murid Sekolah Menengah Pertama (SMP) di Bawah Kementerian Pendidikan dan Kebudayaan Menurut Kabupaten/ Kota di Provinsi Kalimantan Barat, 2018/2019 dan 2019/2020 <i>Number of Schools, Teachers, and Pupils in Junior High Schools Under The Ministry of Education and Culture by Regency/ Municipality in Kalimantan Barat Province, 2018/2019 and 2019/2020</i>.....</p>	179
4.1.6	<p>Jumlah Sekolah, Guru, dan Murid Madrasah Tsanawiyah (MTs) di Bawah Kementerian Agama Menurut Kabupaten/Kota di Provinsi Kalimantan Barat, 2018/2019 dan 2019/2020 <i>Number of Schools, Teachers, and Pupils in Madrasah Tsanawiyah (MTs) Under The Ministry of Religious Affairs by Regency/ Municipality in Kalimantan Barat Province, 2018/2019 dan 2019/2020</i>.....</p>	182
4.1.7	<p>Jumlah Sekolah, Guru, dan Murid Sekolah Menengah Atas (SMA) di Bawah Kementerian Pendidikan dan Kebudayaan Menurut Kabupaten/Kota di Provinsi Kalimantan Barat, 2018/2019 dan 2019/2020 <i>Number of Schools, Teachers, and Pupils in Senior High Schools Under The Ministry of Education and Culture by Regency/ Municipality in Kalimantan Barat Province, 2018/2019 and 2019/2020</i>.....</p>	185
4.1.8	<p>Jumlah Sekolah, Guru, dan Murid Sekolah Menengah Kejuruan (SMK) di Bawah Kementerian Agama Menurut Kabupaten/Kota di Provinsi Kalimantan Barat, 2018/2019 dan 2019/2020 <i>Number of Schools, Teachers, and Pupils in Vocational High Schools Under The Ministry of Religious Affairs by Regency/ Municipality in Kalimantan Barat Province, 2018/2019 and 2019/2020</i>.....</p>	160

4.1.9	Jumlah Sekolah, Guru, dan Murid Madrasah Aliyah (MA) di Bawah Kementerian Agama Menurut Kabupaten/Kota di Provinsi Kalimantan Barat, 2018/2019 dan 2019/2020 <i>Number of Schools, Teachers, and Pupils in Madrasah Aliyah (MA) Under The Ministry of Education and Culture by Regency/ Municipality in Kalimantan Barat Province, 2018/2019 and 2019/2020</i>	163
4.1.10	Jumlah Perguruan Tinggi ¹ , Mahasiswa ² , dan Tenaga Edukatif (Negeri dan Swasta) di Bawah Kementerian Riset, Teknologi dan Pendidikan Tinggi Menurut Kabupaten/Kota di Provinsi Kalimantan Barat, 2018 dan 2019 <i>Number of Universities¹, Students², and Lectures (State and Private) Under The Ministry of Research, Technology and High Education by Regency/ Municipality in Kalimantan Barat Province, 2018 and 2019</i>	166
4.1.11	Jumlah Perguruan Tinggi ¹ , Mahasiswa, dan Tenaga Edukatif (Negeri dan Swasta) di Bawah Kementerian Agama Menurut Kabupaten/Kota di Provinsi Kalimantan Barat, 2018 dan 2019 <i>Number of Universities¹, Students, and Lectures (State and Private) Under The Ministry of Religious Affairs by Regency/ Municipality in Kalimantan Barat Province, 2018 and 2019</i>	169
4.1.12	Persentase Penduduk Usia 7-24 Tahun Menurut Jenis Kelamin, Kelompok Umur Sekolah, dan Partisipasi Sekolah ¹ di Provinsi Kalimantan Barat, 2017-2019 <i>Percentage of Population Aged 7-24 Years by Sex, School Age Group, and School Participation¹ in Kalimantan Barat Province, 2017-2019</i>	172
4.1.13	Angka Partisipasi Murni (APM) dan Angka Partisipasi Kasar (APK) Menurut Jenjang Pendidikan di Provinsi Kalimantan Barat, 2018-2019 <i>Net Participation Rates and Gross Participation Rates by Educational Level in Kalimantan Barat Province, 2018-2019</i>	175
4.1.14	Persentase Penduduk Berumur 15 Tahun ke Atas yang Melek Huruf Menurut Golongan Umur dan Tempat Tinggal di Provinsi Kalimantan Barat, 2018-2019 <i>Percentage of Literate People Aged 15 Years and Over by Age Group and Urban Rural Classification in Kalimantan Barat Province, 2018-2019</i>	176

4.1.15	Jumlah Desa ¹ /Kelurahan yang Memiliki Fasilitas Sekolah Menurut Kabupaten/Kota dan Tingkat Pendidikan, di Provinsi Kalimantan Barat, 2014-2019 <i>Number of Villages¹ Having Educational Facilities by Province and Educational Level in Kalimantan Barat Province, 2014-2019.....</i>	177
4.1.16	Paritas Jender Angka Partisipasi Sekolah (APS) Menurut Jenjang Pendidikan Dasar dan Melek Huruf Per Kabupaten/Kota di Provinsi Kalimantan Barat Tahun 2019 <i>Parity of Gender APS by Ladder Education Primary and Literacy Rate by Regency / Municipality in Kalimantan Barat Province, 2019 .</i>	182
4.2 Kesehatan/Health		
4.2.1	Jumlah Desa ¹ /Kelurahan Yang Memiliki Sarana Kesehatan Menurut Kabupaten/Kota di Provinsi Kalimantan Barat, 2014-2019 <i>Number of Villages¹ Having Health Facilities by Regency/ Municipality in Kalimantan Barat Province, 2014-2019.....</i>	183
4.2.2	Distribusi Persentase Wanita Berumur 15-49 Tahun yang Pernah Kawin dan Melahirkan Hidup dalam Dua Tahun Terakhir Menurut Kabupaten/Kota dan Penolong Persalinan di Provinsi Kalimantan Barat, 2018 dan 2019 <i>Percentage Distribution of Ever Married Women Aged 15-49 Years Who Had Live Birth in The Two Years Preceding The Survey by Regency/Municipality in Kalimantan Barat Province, 2018 and 2019.....</i>	189
4.2.3	Jumlah Tenaga Kesehatan Menurut Kabupaten/Kota di Provinsi Kalimantan Barat Tahun 2019 <i>Number of Medical Personnel by Regency/Municipality in Kalimantan Barat Province, 2019</i>	191
4.2.4	Persentase Penduduk yang Mempunyai Keluhan Kesehatan Selama Sebulan Terakhir Menurut Kabupaten/Kota di Provinsi Kalimantan Barat 2014-2019 <i>Percentage of People Who Had Health Complaint During a Month Prior to The Survey by Regency/Municipality in Kalimantan Barat Province, 2014-2019.....</i>	193
4.2.5	Jumlah Kasus Penyakit Menurut Kabupaten/Kota dan Jenis Penyakit di Provinsi Kalimantan Barat Tahun 2019 <i>Number of Disease Cases by Regency/Municipality and Type of Disease in Kalimantan Barat Province, 2019</i>	194

4.2.6	Jumlah Rumah Sakit Umum, Rumah Sakit Khusus, dan Puskesmas Menurut Kabupaten/Kota di Provinsi Kalimantan Barat, 2018 dan 2019 <i>Number of General Hospital, Special Hospital, and Public Health Center by Regency/Municipality in Kalimantan Barat Province, 2018 and 2019</i>	197
4.2.7	Persentase Penduduk yang Mempunyai Keluhan Kesehatan dan Berobat Jalan Selama Sebulan Terakhir Menurut Kabupaten/Kota di Provinsi Kalimantan Barat 2015-2019 <i>Percentage of People Who Had Health Complaint and Had Outpatient During a Month Prior to the Survey by Regency/ Municipality in Kalimantan Barat Province, 2015-2019</i>	200
4.2.8	Distribusi Persentase Penduduk yang Mempunyai Keluhan Kesehatan Selama Sebulan terakhir dan Tidak Berobat Jalan Menurut Kabupaten/Kota dan Alasan Utama Tidak Berobat Jalan di Provinsi Kalimantan Barat Tahun 2019 <i>Percentage Distribution of People Who Had Health Complaint During a Month Prior to The Survey and Had Not Outpatient by Regency/ Municipality and Main Reason for Not Outpatient in Kalimantan Barat Province, 2019</i>	201
4.2.9	Persentase Penduduk Usia 15 Tahun Ke Atas yang Merokok dalam Sebulan Terakhir Menurut Kabupaten/Kota di Provinsi Kalimantan Barat Tahun 2019 <i>Percentage of People Aged 15 Years and Above Who are Smoking During a Month Prior to The Survey by Regency/ Municipality in Kalimantan Barat Province, 2019</i>	204
4.2.10	Persentase Penduduk yang Memiliki Jaminan Kesehatan Menurut Kabupaten/Kota dan Jenis Jaminan di Provinsi Kalimantan Barat, 2018-2019 <i>Percentage of Population Who Has Health Insurance by Regency/ Municipality and Types of Health Insurance in Kalimantan Barat Province, 2018-2019</i>	205
4.2.11	Jumlah Dokter Spesialis, Dokter Umum, dan Dokter Gigi Menurut Sarana Pelayanan Kesehatan di Provinsi Kalimantan Barat Tahun 2019 <i>Number of Medical Specialist, General Practitioners, and Dentists by Health Facilities, 2019</i>	207

4.2.12	Jumlah Kasus IMS, DBD, Diare, TB, dan Malaria Menurut Kabupaten/Kota di Provinsi Kalimantan Barat Tahun 2019 <i>Number of Sexually Transmitted Infection, Dengue Fever, Diarrhea, Tuberculosis (TB) and Malaria by Regency/ Municipality in Kalimantan Barat Province, 2019</i>	208
4.2.13	Jumlah Ibu Hamil, Melakukan Kunjungan K1, Melakukan Kunjungan K4, Kurang Energi Kronis (KEK), dan Mendapat Tablet Zat Besi (Fe) di Provinsi Kalimantan Barat, 2016-2019 <i>Number of Pregnant Women, Conducting K1 Visits, Conducting K4 Visits, Chronic Energy Lack, and Getting Iron Supplements in Kalimantan Barat Province, 2016-2019</i>	209
4.2.14	Jumlah Klinik/Balai Kesehatan, Posyandu, Puskesmas Pembantu dan Pondok Bersalin Desa (Polindes) Menurut Kabupaten/Kota 2019 <i>Number of Medical Clinic, Integrated Services Post, and Village Maternity Cottage by Regency/Municipality 2019</i>	210
4.2.15	Jumlah Klinik Keluarga Berencana (KKB) dan Pos Pelayanan Keluarga Berencana Desa (PPKBD) Menurut Kabupaten/Kotadi Provinsi Kalimantan Barat Tahun 2019 <i>Number of Family Planning Clinics (KKB) and Village Family Planning Service Posts (PPKBD) by Regency/Municipality in Kalimantan Barat Province, 2019</i>	211
4.2.16	Jumlah Pasangan Usia Subur (PUS) dan Peserta KB Aktif Menurut Kabupaten/Kota di Provinsi Kalimantan Barat Tahun 2019 <i>Number of Fertile Age Couples and Active Family Planning Participants by Regency/Municipality in Kalimantan Barat Province, 2019</i>	212
4.2.17	Persentase Balita Yang Pernah Mendapat Imunisasi Menurut Kabupaten/Kota dan Jenis Imunisasi di Provinsi Kalimantan Barat Tahun 2019 <i>Percentage of Children Under Five Years Who Had Immunization by Regency/Municipality and Type of Immunization in Kalimantan Barat Province, 2019</i>	213
4.2.18	Jumlah Puskesmas, Puskesmas Pembantu dan Puskesmas Keliling Menurut Kabupaten/Kota di Provinsi Kalimantan Barat Tahun 2019 <i>Number of Public Health Center, Public Health Sub Center and Moving Public Health Center by Regency/ Municipality, 2019</i>	215

4.2.19	Jumlah Rumah Sakit dan Tempat Tidur Menurut Kabupaten/ Kota di Provinsi Kalimantan Barat Tahun 2019 <i>Number of Hospital and Beds by Regency/ Municipality in Kalimantan Barat Province, 2019</i>	216
4.2.20	Jumlah Pasien Jiwa Rawat Inap yang Masuk dan Keluar Menurut Jenis Kelamin di Rumah Sakit Jiwa Daerah Sungai Bangkong Provinsi Kalimantan Barat Tahun 2019 <i>Number of Patient Who Come and Out by Sex in Kalimantan Barat Psychiatric Hospital, 2019</i>	217
4.2.21	Jumlah Pasien Jiwa Rawat Inap yang Masuk dan Keluar Menurut Kelas Yang Dihuni di Rumah Sakit Jiwa Daerah Sungai Bangkong Provinsi Kalimantan Barat Tahun 2019 <i>Number of Patient Who Come and Out by Rehabilitation Class in Kalimantan Barat Psychiatric Hospital, 2019</i>	218
4.2.22	Jumlah Pasien Yang Dirawat Menurut Jenis Penyakit di Rumah Sakit Jiwa Daerah Sungai Bangkong Provinsi Kalimantan Barat 2017-2019 <i>Number of Patient Carrying by Type of Illnes in Kalimantan Barat Psychiatric Hospital, 2017-2019</i>	219
4.2.23	Jumlah Pasien Jiwa Rawat Jalan Menurut Jenis Kelamin di Rumah Sakit Jiwa Daerah Sungai Bangkong Provinsi Kalimantan Barat Tahun 2019 <i>Number of Patient Who Come and Out by Sex in Kalimantan Barat Psychiatric Hospital, 2019</i>	221
4.2.24	Jumlah Pasien Narkoba, Psikotropika dan Zat Aditif (NAPZA) Rawat Inap yang Masuk dan Keluar Menurut Jenis Kelamin di Rumah Sakit Jiwa Daerah Sungai Bangkong Provinsi Kalimantan Barat Tahun 2019 <i>Number of Patient Who Come and Out by Sex in Sungai Bangkong Kalimantan Barat Psychiatric Hospital, 2019</i>	222
4.2.25	Jumlah Pasien Narkoba, Psikotropika dan Zat Aditif (NAPZA) Rawat Inap yang Masuk dan Keluar Menurut Kelas yang dihuni di Rumah Sakit Jiwa Daerah Sungai Bangkong Provinsi Kalimantan Barat Tahun 2019 <i>Number of Patient Who Come and Out by Rehabilitation Class in Sungai Bangkong Kalimantan Barat Psychiatric Hospital, 2019</i>	223

4.2.26	Jumlah Pasien Narkoba, Psikotropika dan Zat Aditif (NAPZA) yang Dirawat Menurut Jenis Penyakit di Rumah Sakit Jiwa Daerah Sungai Bangkong Provinsi Kalimantan Barat 2017-2019 <i>Number of Patient Carrying by Type of Illnes in Psychiatric Hospital Sungai Bangkong Kalimantan Barat , 2017-2019</i>	224
4.2.27	Data Peserta BPJS Kesehatan Terdaftar di Fasilitas Kesehatan Tingkat Pertama Per Kabupaten/Kota Per 31 Desember di Provinsi Kalimantan Barat Tahun 2019 <i>Number of Compulsory Partisipant on BPJS of Public Servent/ Pension by Regency/Municipality in Kalimantan Barat Province, 2019</i>	225
4.2.28	Data Peserta BPJS Kesehatan di Provinsi Kalimantan Barat per Jenis Kepesertaan per Desember 2019 <i>Number of Civil Servant BPJS Kesehatan Member by Regency/ Municipality in Kalimantan Barat Province and Status, 2019</i>	226
4.2.29	Jumlah Akseptor Keluarga Berencana Baru Menurut Kabupaten/Kota dan Metode Kontrasepsi di Provinsi Kalimantan Barat Tahun 2019 <i>Number of New Acceptors Family Planning by Regency/ Municipality and Contraseptive Methods in Kalimantan Barat Province, 2019</i>	227
4.2.30	Jumlah Akseptor Keluarga Berencana Aktif Menurut Kabupaten/Kota dan Metode Kontrasepsi di Provinsi Kalimantan Barat Tahun 2019 <i>Number of Active Acceptors Family Planning by Regency/ Municipality and Contraseptive Methods in Kalimantan Barat Province, 2019</i>	229
4.2.31	Jumlah Pasangan Usia Subur (PUS) Menurut Aktivitas Penggunaan Alat/Cara KB Per Kabupaten/Kota di Provinsi Kalimantan Barat Tahun 2019 <i>Number of Fertile Couple By Activity of Contraceptive and Regency/ Municipality in Kalimantan Barat Province, 2019</i>	231
4.2.32	Jumlah Puskesmas Per 500.000 dan Puskesmas Keliling Menurut Kabupaten/ Kota di Provinsi Kalimantan Barat Tahun 2018 <i>Number of Public Health Center, Public Health Sub Center and Moving Public Health Center by Regency/Municipality, Kalimantan Barat, 2018</i>	232

4.2.33	Jumlah Ibu Bersalin dan Jumlah Persalinan Ditolong oleh Tenaga Medis Menurut Kabupaten/Kota di Provinsi Kalimantan Barat Tahun 2019 <i>Number of Birth Mothers and Born Process Helped by Medical by Regency/Municipality, Kalimantan Barat, 2019.....</i>	233
4.2.34	Jumlah Penderita HIV (+) dan AIDS Menurut Kabupaten/Kota di Provinsi Kalimantan Barat, Kumulatif 1993-2019 <i>Number of Sufferer HIV (+) and AID by Regency/ Municipality in Kalimantan Barat Province, Cumulative 1993-2019.....</i>	234
4.2.35	Jumlah Ibu Hamil dan Ibu yang Telah Melaksanakan Program K4 Menurut Kabupaten/ Kota di Provinsi Kalimantan Barat Tahun 2019 <i>Number of Pregnant Women and Mothers Who Have Implemented the K4 Program by Regency/ Municipality in Kalimantan Barat Province, 2019</i>	235
4.2.36	Jumlah Kasus 10 Besar Penyakit di Puskesmas di Provinsi Kalimantan Barat Tahun 2019 <i>Number of Cases of the 10 Most Diseases in Kalimantan Barat Province, 2019.....</i>	236
4.3 Perumahan dan Lingkungan/Housing and environment		
4.3.1	Distribusi Persentase Rumah Tangga Menurut Kabupaten/ Kota dan Luas Lantai di Provinsi Kalimantan Barat (m ²) Tahun 2019 <i>Percentage Distribution of Household Population by Regency/ Municipality and Floor Area in Kalimantan Barat Province (m²), 2019.....</i>	237
4.3.2	Distribusi Persentase Rumah Tangga Menurut Kabupaten/Kota dan Sumber Air Minum di Provinsi Kalimantan Barat Tahun 2019 <i>Percentage Distribution of Household Population by Regency/ Municipality and Source of Drinking Water in Kalimantan Barat Province, 2019.....</i>	238
4.3.3	Distribusi Persentase Rumah Tangga Menurut Kabupaten/Kota dan Sumber Penerangan di Provinsi Kalimantan Barat Tahun 2019 <i>Percentage Distribution of Household Population by Regency/ Municipality and Lighting Source in Kalimantan Barat Province, 2019.....</i>	241

4.3.4	Distribusi Persentase Rumah Tangga Menurut Kabupaten/Kota dan Penggunaan Fasilitas Tempat Buang Air Besar di Provinsi Kalimantan Barat Tahun 2019 <i>Percentage Distribution of Household Population by Regency/ Municipality and Type of Toilet Facility Used by The Household in Kalimantan Barat Province, 2019</i>	242
4.3.5	Distribusi Persentase Rumah Tangga Menurut Kabupaten/Kota dan Bahan Bakar Utama untuk Memasak di Provinsi Kalimantan Barat Tahun 2019 <i>Percentage Distribution of Household Population by Regency/ Municipality and Type of Cooking Fuel in Kalimantan Barat Province, 2019</i>	243
4.3.6	Distribusi Persentase Rumah Tangga Menurut Kabupaten/Kota dan Status Penguasaan Bangunan Tempat Tinggal di Provinsi Kalimantan Barat Tahun 2019 <i>Percentage Distribution of Household Population by Regency/ Municipality and Dwelling Ownership Status in Kalimantan Barat Province, 2019</i>	245
4.3.7	Distribusi Persentase Rumah Tangga Menurut Kabupaten/Kota dan Jenis Lantai Terluas di Provinsi Kalimantan Barat Tahun 2019 <i>Percentage Distribution of Household Population by Regency/ Municipality and Main Material of Dwelling Floor in Kalimantan Barat Province, 2019</i>	246
4.3.8	Persentase Rumah Tangga yang Memiliki Akses Terhadap Sanitasi Layak Menurut Kabupaten/Kota di Provinsi Kalimantan Barat 2015-2019 <i>Percentage of Household Population by Regency/Municipality and Improved Sanitation in Kalimantan Barat Province, 2015-2019</i> .	247
4.3.9	Persentase Rumah Tangga yang Memiliki Akses Terhadap Sumber Air Minum Layak Menurut Kabupaten/Kota di Provinsi Kalimantan Barat 2015-2019 <i>Percentage of Household Population by Regency/Municipality and Improved Drinking Water in Kalimantan Barat Province, 2015-2019</i>	248

4.3.10	Persentase Rumahtangga Menurut Kabupaten/Kota dan Jenis Atap Terluas di Provinsi Kalimantan Barat Tahun 2019 <i>Percentage of Households by Regency/ Municipality and Roof Main Material in Kalimantan Barat Province, 2019</i>	249
4.3.11	Persentase Rumahtangga Menurut Kabupaten/Kota dan Jenis Dinding Terluas di Provinsi Kalimantan Barat Tahun 2019 <i>Percentage of Households by Regency/ Municipality and Outer Wall Main Material in Kalimantan Barat Province, 2019</i>	251
4.3.12	Realisasi Pembangunan Perumahan oleh Perumnas Menurut Tipe Rumah di Provinsi Kalimantan Barat, 2007-2019 <i>Realization of Perumnas Housing Construction by House Type in Kalimantan Barat Province, 2007-2019</i>	252
4.3.13	Realisasi Kumulatif Kredit Pemilikan Rumah Melalui Bank Tabungan Negara di Provinsi Kalimantan Barat, 2013-2019 <i>Number of Housing Units Constructed Through Mortgage Finance of State Saving Bank in Kalimantan Barat Province, 2013-2019</i>	253
4.3.14	Realisasi Kumulatif Kredit Pemilikan Rumah Non Subsidi Melalui Bank Tabungan Negara di Provinsi Kalimantan Barat Tahun 2019 <i>Number of Housing Units Constructed Through Non Subsidy of State Saving Bank in Kalimantan Barat Province, 2019</i>	254
4.3.15	Realisasi Kumulatif Kredit Pemilikan Rumah Subsidi dan Non Subsidi Melalui Bank Tabungan Negara di Provinsi Kalimantan Barat Tahun 2019 <i>Number of Housing Units Constructed Subsidy and Through Non Subsidy of State Saving Bank in Kalimantan Barat Province, 2019</i>	255
4.4	Kriminalitas/Crime	
4.4.1	Jumlah Tindak Pidana, Risiko Penduduk Terjadi Tindak Pidana per 100.000 Penduduk, Persentase Penyelesaian Tindak Pidana, dan Selang Waktu Terjadinya Tindak Pidana Menurut Kepolisian Resort di Provinsi Kalimantan Barat 2017 - 2019 <i>Number of Crime, Crime Rate per 100,000 Population, Percentage of Chrime Clearance, and Time Interval of Crime Occurance by Departmental (Resort) Police Office in Kalimantan Barat Province, 2017- 2019</i>	256

4.4.2	Jumlah Kejahatan yang Dilaporkan Menurut Jenis Kejahatan di Provinsi Kalimantan Barat Tahun 2016-2019 <i>Number of Crimes/Offences which Reports by Type in Kalimantan Barat Province, 2016-2019</i>	260
4.4.3	Jumlah Kejahatan yang Dilaporkan Menurut Jenis Kejahatan dan Kabupaten/ Kota di Provinsi Kalimantan Barat Tahun 2019 <i>Number of Crimes/Offences which Reports by Type and Regency/ Municipality, Kalimantan Barat Province, 2019</i>	261
4.4.4	Jumlah Kejahatan yang Diselesaikan Menurut Jenis Kejahatan dan Kabupaten/ Kota di Provinsi Kalimantan Barat Tahun 2019 <i>Number of Crimes/Offences which Reports by Type and Regency/ Municipality, Kalimantan Barat Province, 2019</i>	265
4.4.5	Jumlah Kebakaran Yang Terjadi Menurut Wilayah Kesatuan Kepolisian di Provinsi Kalimantan Barat 2015-2019 <i>Number of Fires by Police Union Teritory in Kalimantan Barat Province, 2015-2019</i>	269
4.4.6	Jumlah Tindak Pidana Menurut Kepolisian Resort di Provinsi Kalimantan Barat 2017-2019 <i>Number of Reported Criminal Cases by District Police Office in Kalimantan Barat Province, 2017-2019</i>	270
4.4.7	Persentase Penyelesaian Tindak Pidana Menurut Kepolisian Resort di Provinsi Kalimantan Barat 2017-2019 <i>Percentage of Crime Clearance Rate by District Police Office in Kalimantan Barat Province, 2017-2019</i>	271
4.4.8	Data Perkara yang Diterima dan Diputus Pengadilan Tinggi Agama Provinsi Kalimantan Barat, 2018-2019 <i>Case That Received and Finished by Religion Regional Justice of Kalimantan Barat Province, 2018-2019</i>	272
4.5	Agama dan Sosial Lainnya/Religion and Other Social Affairs	
4.5.1	Jumlah Jemaah Haji yang Diberangkatkan ¹ ke Tanah Suci Mekah Menurut Kabupaten/Kota di Provinsi Kalimantan Barat 2017-2019 <i>Number of Hajj Pilgrims Departured¹ to the Holyland of Mecca by Regency/Municipality in Kalimantan Barat Province, 2017-2019</i>	273
4.5.2	Jumlah Nikah, Talak dan Cerai, 2017-2019 <i>Number of Marriages and Divorces, 2017-2019</i>	274

4.5.3	Jumlah Perceraian Menurut Faktor dan Kabupaten/Kota di Provinsi Kalimantan Barat Tahun 2019 <i>Number of Divorces by Factors and Regency/Municipality in Kalimantan Barat Province, 2019</i>	277
4.5.4	Jumlah Penduduk Menurut Kabupaten/Kota dan Agama yang Dianut di Provinsi Kalimantan Barat Tahun 2019 <i>Population by Regency/Municipality and Religion in Kalimantan Barat Province, 2019</i>	280
4.5.5	Jumlah Tempat Peribadatan Menurut Kabupaten/Kota di Provinsi Kalimantan Barat Tahun 2019 <i>Number of Places of Worship by Regency/Municipality and Religion in Kalimantan Barat Province, 2019</i>	281
4.5.6	Jumlah Kejadian Bencana Alam Menurut Kabupaten/Kota di Provinsi Kalimantan Barat Tahun 2019 <i>Number of Natural Disaster Events by Regency/Municipality in Kalimantan Barat Province, 2019</i>	282
4.5.7	Jumlah Korban yang Diakibatkan Bencana Alam Menurut Kabupaten/Kota di Provinsi Kalimantan Barat Tahun 2019 <i>Number of Victims Due to Natural Disaster by Regency/Municipality in Kalimantan Barat Province, 2019</i>	284
4.5.8	Jumlah Kerusakan Rumah yang Diakibatkan Bencana Alam Menurut Kabupaten/Kota di Provinsi Kalimantan Barat Tahun 2019 <i>Number of Damaged Houses Due to Natural Disaster by Regency/Municipality in Kalimantan Barat Province, 2019</i>	289
4.5.9	Jumlah Desa ¹ /Kelurahan yang Mengalami Bencana Alam ² Menurut Kabupaten/Kota di Provinsi Kalimantan Barat, 2011, 2014, dan 2018 <i>Number of Villages¹ that Had Natural Disaster² by Regency/Municipality in Kalimantan Barat Province, 2011, 2014, and 2018</i>	291
4.5.10	Jumlah Penerima Bantuan (Kepala Keluarga) dan Anggaran Bantuan Sosial Pangan Menurut Kabupaten/Kota di Provinsi Kalimantan Barat Tahun 2018 <i>Number of Aid Recipients (Head of Household) and Food Social Assistance Budget by Regency/Municipality in Kalimantan Barat Province, 2018</i>	293

4.5.11	Realisasi Kesejahteraan Sosial dan Wanita Tuna Susila Menurut Kabupaten/Kota di Provinsi Kalimantan Barat Tahun 2018 <i>Actual of The Poor Social Welfare and Prostitute by Regency/ Municipality, Kalimantan Barat, 2018</i>	294
4.5.12	Jumlah Panti Asuhan dan Anak Asuh Menurut Kabupaten/Kota di Provinsi Kalimantan Barat Tahun 2019 <i>Number of Orphanage and Cared Child by Regency/ Municipality, Kalimantan Barat Province, 2019</i>	295
4.5.13	Jumlah Penyuluh Agama Menurut Kabupaten/Kota dan Agama di Provinsi Kalimantan Barat Tahun 2019 <i>Number of Missionaries by Regency/ Municipality and Religion, Kalimantan Barat Province, 2019</i>	296

4.6 Kemiskinan dan Pembangunan manusia/Poverty and Human Development

4.6.1	Garis Kemiskinan, Jumlah, dan Persentase Penduduk Miskin di Provinsi Kalimantan Barat, 2011-2019 <i>Poverty Line, Number, and Percentage of Poor People in Kalimantan Barat Province, 2011-2019</i>	297
4.6.2	Jumlah dan Persentase Penduduk Miskin Menurut Kabupaten/ Kota di Provinsi Kalimantan Barat, 2018 dan 2019 <i>Number and Percentage of Poor People by Regency/Municipality in Kalimantan Barat Province, 2018 and 2019</i>	299
4.6.3	Indeks Kedalaman Kemiskinan dan Indeks Keparahan Kemiskinan Menurut Daerah dan Kabupaten/Kota di Provinsi Kalimantan Barat, 2019 <i>Poverty Gap Index and Poverty Severity Index by Region and Regency/Municipality in Kalimantan Barat Province, 2019</i>	300
4.6.4	Indeks Pembangunan Manusia menurut Kabupaten/Kota di Provinsi Kalimantan Barat, 2015- 2019 <i>Human Development Index by Regency/Municipality in Kalimantan Barat Province, 2015-2019</i>	302
4.6.5	Gini Rasio Menurut Kabupaten/Kota di Provinsi Kalimantan Barat, Maret 2015-2019 <i>Gini Ratio by Regency/ Municipality in Kalimantan Barat Province, on March 2015-2019</i>	303

4.6.6	Indeks Pembangunan Manusia (IPM) dan Komponennya Menurut Kabupaten/ Kota di Provinsi Kalimantan Barat tahun 2019 <i>Human Development Index (HDI) and The Components by Regency/ Municipality in Kalimantan Barat Province, 2019</i>	304
4.6.7	Indeks Pembangunan Gender (IPG) dan Komponennya Menurut Kabupaten/ Kota di Provinsi Kalimantan Barat Tahun 2019 <i>Gender Development Index (GDI) and The Components by Regency/ Municipality in Kalimantan Barat Province, 2019</i>	305

5 Pertanian, kehutanan, peternakan, dan perikanan *Agriculture, forestry, livestock and fishery*

5.1 Tanaman Pangan/*Food Crops*

5.1.1	Luas Panen, Produktivitas, dan Produksi Padi ¹ Menurut Kabupaten/Kota di Provinsi Kalimantan Barat, 2019 <i>Harvested Area, Productivity, and Production of Paddy¹ by Regency/Municipality in Kalimantan Barat Province, 2019</i>	321
5.1.2	Produksi Padi ¹ dan Beras Menurut Kabupaten/Kota di Provinsi Kalimantan Barat, 2019 <i>Paddy and Rice Production¹ by Regency/Municipality in Kalimantan Barat Province, 2019</i>	322
5.1.3	Produksi Jagung ¹ dan Kedelai ¹ Menurut Kabupaten/Kota di Provinsi Kalimantan Barat (ha), 2015 <i>Production of Maize¹ and Soybeans¹ by Regency /Municipality (ha), 2015</i>	323
5.1.4	Luas Lahan Sawah Menurut Kabupaten/Kota dan Jenis Pengairan di Provinsi Kalimantan Barat (hektar) Tahun 2019 <i>Area of Wetland by Regency/ Municipality and Type of irrigation in Kalimantan Barat Province (hectare), 2019</i>	324
5.2.1	Luas Panen Tanaman Sayuran Menurut Kabupaten/Kota dan Jenis Tanaman di Provinsi Kalimantan Barat (ha) 2018 dan 2019 <i>Harvested Area of Vegetables by Regency/Municipality and Kind of Plant in Kalimantan Barat Province (ha), 2018 and 2019</i>	325

5.2 Hortikultura/Horticulture

- 5.2.2 Produksi Tanaman Sayuran Menurut Kabupaten/Kota dan Jenis Tanaman di Provinsi Kalimantan Barat (kuintal) 2018 dan 2019
Harvested Area of Vegetables by Regency/Municipality and Kind of Plant in Kalimantan Barat Province (quintal), 2018 and 2019..... 327
- 5.2.3 Luas Panen Tanaman Sayuran dan Buah–Buahan Semusim Menurut Jenis Tanaman di Provinsi Kalimantan Barat (ha), 2016–2019
Harvested Area of Seasonal Vegetables and Fruits by Kind of Plant in Kalimantan Barat Province (ha), 2016–2019..... 329
- 5.2.4 Produksi Tanaman Sayuran dan Buah–Buahan Semusim Menurut Jenis Tanaman di Provinsi Kalimantan Barat (kuintal) 2016–2019
Production of Seasonal Vegetables and Fruits by Type of Plants in West Kalimantan Province (quintal) 2016–2019..... 330
- 5.2.5 Luas Panen Tanaman Biofarmaka Menurut Kabupaten/Kota dan Jenis Tanaman di Provinsi Kalimantan Barat (m²) 2018 dan 2019
Harvested Area of Medicinal Plants by Regency/Municipality and Kind of Plant in Kalimantan Barat Province (m²), 2018 and 2019..... 331
- 5.2.6 Produksi Tanaman Biofarmaka Menurut Kabupaten/Kota dan Jenis Tanaman di Provinsi Kalimantan Barat (kg) 2018 dan 2019
Production of Medicinal Plants by Regency/Municipality and Kind of Plant in Kalimantan Barat Province (kg), 2018 and 2019 333
- 5.2.7 Luas Panen Tanaman Biofarmaka Menurut Jenis Tanaman di Provinsi Kalimantan Barat (m²) 2016–2019
Harvested Area of Medicinal Plants by Kind of Plant in Kalimantan Barat Province (m²), 2016–2019..... 335
- 5.2.8 Produksi Tanaman Biofarmaka Menurut Jenis Tanaman di Provinsi Kalimantan Barat (kg) 2016–2019
Production of Medicinal Plants by Kind of Plant in Kalimantan Barat Province (kg), 2016–2019..... 336
- 5.2.9 Luas Panen Tanaman Hias Menurut Kabupaten/Kota dan Jenis Tanaman di Provinsi Kalimantan Barat (m²) 2018 dan 2019
*Harvested Area of Ornamental Plants by Regency/Municipality and Kind of Plant in Kalimantan Barat Province (m²), 2018 and 2019*337

5.2.10	Produksi Tanaman Hias Menurut Kabupaten/Kota dan Jenis Tanaman di Provinsi Kalimantan Barat (tangkai) 2018 dan 2019 <i>Production of Ornamental Plants by Regency/Municipality and Kind of Plant in Kalimantan Barat Province (stalk), 2018 and 2019....</i>	339
5.2.11	Luas Panen Tanaman Hias Menurut Jenis Tanaman di Provinsi Kalimantan Barat (m ²) 2016–2019 <i>Harvested Area of Ornamental Plants by Kind of Plant in Kalimantan Barat Province (m²), 2016–2019.....</i>	341
5.2.12	Produksi Tanaman Hias Menurut Jenis Tanaman di Provinsi Kalimantan Barat (tangkai) 2016–2019 <i>Production of Ornamental Plants by Kind of Plant in Kalimantan Barat Province (stalk), 2016–2019</i>	342
5.2.13	Produksi Buah–Buahan Menurut Kabupaten/Kota dan Jenis Tanaman di Provinsi Kalimantan Barat (kuintal) 2018 dan 2019 <i>Production of Fruits by Regency/Municipality and Kind of Plant in Kalimantan Barat Province (quintal), 2018 and 2019.....</i>	343
5.2.14	Produksi Buah–Buahan dan Sayuran Tahunan Menurut Jenis Tanaman di Provinsi Kalimantan Barat (kuintal) 2016–2019 <i>Production of Annual Fruits and Vegetables by Kind of Plant in Kalimantan Barat Province (quintal), 2016–2019</i>	345
5.2.15	Luas Panen, Produksi dan Rata–Rata Produksi Tanaman Sayuran Menurut Kabupaten/Kota di Provinsi Kalimantan Barat Tahun 2019 <i>Harvested Area, Production and Average Yield of Vegetables by Regency/ Municipality in Kalimantan Barat Province, 2019.....</i>	346
5.2.16	Produksi Buah–Buahan Menurut Kabupaten/Kota di Provinsi Kalimantan Barat (ton) Tahun 2019 <i>Fruit Production by Regency/ Municipality in Kalimantan Barat Province (ton), 2019.....</i>	351
5.3 Perkebunan/Estate Crops		
5.3.1	Luas Areal Tanaman Perkebunan Menurut Kabupaten/Kota dan Jenis Tanaman di Provinsi Kalimantan Barat (ha) 2018 dan 2019 <i>Planted Area of Estate Crops by Regency/Municipality and Type of Crops in Kalimantan Barat Province (ha), 2018 and 2019</i>	354

5.3.2	Produksi Tanaman Perkebunan Menurut Kabupaten/Kota dan Jenis Tanaman di Provinsi Kalimantan Barat (ton) 2018 dan 2019 <i>Production of Estate Plant by Regency/Municipality and Type of Crops in Kalimantan Barat Province (ton), 2018 and 2019.....</i>	356
5.3.3	Luas Tanaman dan Produksi Perkebunan Besar Menurut Kabupaten/Kota dan Jenis Tanaman di Provinsi Kalimantan Barat Tahun 2019 <i>Planted Areas and Production of Large Estates by Regency/Municipality and Type of Crops in Kalimantan Barat Province, 2019.</i>	358
5.3.4	Luas Tanaman dan Produksi Perkebunan Rakyat Menurut Kabupaten/Kota dan Jenis Tanaman di Provinsi Kalimantan Barat Tahun 2019 <i>Planted Areas and Production of Smallholders Estates by Regency/ Municipality and Type of Crops in Kalimantan Barat Province, 2019.....</i>	359
5.4	Kehutanan/Forestry	
5.4.1	Luas Kawasan Hutan dan Perairan ¹ Menurut Kabupaten/Kota di Provinsi Kalimantan Barat (ha) Tahun 2019 <i>Extent of Forest Area, Inland Water, Coastal, and Marine Ecosystem ¹ by Regency/ Municipality in Kalimantan Barat Province (ha), 2019.....</i>	363
5.4.2	Luas Kegiatan Reboisasi di Provinsi Kalimantan Barat (ha), 2015–2019 <i>Reforested Areas in Kalimantan Barat Province (ha), 2015–2019.....</i>	365
5.4.3	Luas Kawasan Hutan di Provinsi Kalimantan Barat (hektar), 2016–2019 <i>Total of Forest Area of Kalimantan Barat Province (hectare), 2016–2019.....</i>	366
5.4.4	Produksi Hasil Hutan Non Kayu Menurut Jenis Produksi di Provinsi Kalimantan Barat 2016–2019 <i>Forestry Produce Of Non Timber By Kind in Kalimantan Barat Province, 2016–2019.....</i>	367
5.4.5	Produksi Kayu Bulat Menurut Asal Kayu di Provinsi Kalimantan Barat (m3), 2018–2019 <i>Logs Production by Source of Timber in Kalimantan Barat Province (m3), 2018–2019.....</i>	368

5.5 Peternakan/Livestock

- 5.5.1 Produksi Ternak Menurut Kabupaten/Kota dan Jenis Ternak di Provinsi Kalimantan Barat (ekor) 2018 dan 2019
Livestock Population by Regency/Municipality and Kind of Livestock in Kalimantan Barat Province (heads), 2018 and 2019 369
- 5.5.2 Populasi Unggas Menurut Kabupaten/Kota dan Jenis Unggas di Provinsi Kalimantan Barat (ekor) 2018 dan 2019
Poultry Population by Regency/Municipality and Kind of Poultry in Kalimantan Barat Province (heads), 2018 and 2019 371
- 5.5.3 Produksi Daging Ternak Menurut Kabupaten/Kota dan Jenis Ternak di Provinsi Kalimantan Barat (kg) 2018 dan 2019
Meat Production by Regency/Municipality and Kind of Livestock in Kalimantan Barat Province (kg), 2018 and 2019 373
- 5.5.4 Produksi Daging Unggas Menurut Kabupaten/Kota dan Jenis Unggas di Provinsi Kalimantan Barat (kg), 2018 dan 2019
Poultry Meat Production by Regency/Municipality and Kind of Poultry in Kalimantan Barat Province (kg), 2018 and 2019 375
- 5.5.5 Produksi Telur Unggas dan Susu Sapi Menurut Kabupaten/Kota di Provinsi Kalimantan Barat (ton) 2018 dan 2019
Production of Poultry Eggs and Cow Milk by Regency/ Municipality in Kalimantan Barat Province (ton), 2018 dan 2019 376
- 5.5.6 Jumlah Pemoangan Ternak Menurut Kabupaten /Kota dan Jenis Ternak di Provinsi Kalimantan Barat (ekor) Tahun 2019
Number of Livestock Slaughtered by Regency/ Municipality and Kind of Livestock (head), 2019 377

5.6 Perikanan/Fishery

- 5.6.1 Produksi dan Nilai Produksi Perikanan Tangkap Menurut Kabupaten/Kota dan Jenis Penangkapan di Provinsi Kalimantan Barat Tahun 2019
Production and Production Value of Fish Capture by Regency/ Municipality and Type of Captures in Kalimantan Barat Province, 2019 379
- 5.6.2 Produksi dan Nilai Produksi Perikanan Tangkap di Laut Menurut Kabupaten/Kota dan Komoditas Utama di Provinsi Kalimantan Barat Tahun 2019
Production and Production Value of Marine Capture Fisheries by Regency/Municipality and Main Commodity in Kalimantan Barat Province, 2019 381

5.6.3	Produksi dan Nilai Produksi Perikanan Tangkap di Perairan Umum Menurut Kabupaten/Kota dan Komoditas Utama di Provinsi Kalimantan Barat, 2019 <i>Production and Production Value of Inland Open Water Capture Fisheries by Regency/Municipality and Main Commodity in Kalimantan Barat Province, 2019</i>	383
5.6.4	Produksi dan Nilai Produksi Perikanan Tangkap di Perairan Umum Menurut Kabupaten/Kota dan Lokasi di Provinsi Kalimantan Barat, 2019 <i>Production and Production Value of Inland Open Water Capture Fisheries by Regency/Municipality and Location in Kalimantan Barat Province, 2019</i>	385
5.6.5	Jumlah Pemotongan Ternak Menurut Kabupaten /Kota dan Jenis Ternak di Provinsi Kalimantan Barat (ekor) Tahun 2019 <i>Number of Livestock Slaughtered by Regency/ Municipality and Kind of Livestock (head), 2019</i>	387
5.6.6	Produksi dan Nilai Produksi Perikanan Tangkap di Perairan Umum Menurut Kabupaten/Kota dan Komoditas Utama di Provinsi Kalimantan Barat, 2019 <i>Production and Production Value of Inland Open Water Capture Fisheries by Regency/Municipality and Main Commodity in Kalimantan Barat Province, 2019</i>	388
5.6.7	Produksi dan Nilai Produksi Perikanan Menurut Kabupaten/ Kota dan Jenis Budidaya di Provinsi Kalimantan Barat, 2019 <i>Production and Production Value of Aquaculture by Regency/ Municipality in Kalimantan Barat Province, 2019</i>	395
5.6.8	Produksi dan Nilai Produksi Perikanan Menurut Sub Sektor di Provinsi Kalimantan Barat, 2019 <i>Fishery Production and Production Value by Sub Sector in Kalimantan Barat Province, 2019</i>	400
5.6.9	Jumlah Rumah Tangga Perikanan Menurut Kabupaten /Kota dan Sub Sektor Perikanan di Provinsi Kalimantan Barat, 2019 <i>Number of Fishing Household by Regency/ Municipality and Fishery Sub Sector in Kalimantan Barat Province, 2019</i>	401
5.6.10	Jumlah Rumah Tangga Perikanan Menurut Kabupaten /Kota dan Sub Sektor Perikanan di Provinsi Kalimantan Barat, 2019 <i>Number of Fishing Household by Regency/ Municipality and Fishery Sub Sector in Kalimantan Barat Province, 2019</i>	402

5.6.11	Jumlah Nelayan Menurut Kabupaten/Kota dan Subsektor Perikanan di Provinsi Kalimantan Barat, 2019 <i>Number of Fisherman by Regency/Municipality and Fishery Sub Sector in Kalimantan Barat Province, 2019</i>	404
--------	--	-----

6 Industri, Energi, dan Pertambangan ***Industry, Energy, and Mining***

6.1	Daya terpasang, Produksi, dan Distribusi Listrik PT. PLN (Persero) pada Cabang/Ranting PLN Menurut Kabupaten/Kota di Provinsi Kalimantan Barat, 2019 <i>Installed Electricity Power, production, and Distribution of PT. PLN (Persero) at PLN Branch by Regency/Municipality in Kalimantan Barat Province, 2019</i>	411
6.2	Jumlah Pelanggan Listrik Menurut Kabupaten/Kota di Provinsi Kalimantan Barat, 2015-2019 <i>Number of electricity Customers by Regency/Municipality in Kalimantan Barat Province, 2015-2019</i>	412
6.3	Jumlah Pelanggan dan Penyaluran Air Menurut Jenis/Golongan Pelanggan di Provinsi Kalimantan Barat, 2019 <i>Number of Customers and Distributed Water by Regency/Municipality, 2019</i>	413
6.4	Kapasitas dan Produksi Listrik Menurut Lokasi Pembangkit di Provinsi Kalimantan Barat, 2019 <i>Electric Capacity and Production by Location in Kalimantan Barat Province, 2019</i>	414
6.5	Jumlah Pelanggan, Listrik Terjual dan Pendapatan PT PLN (Perusahaan Listrik Negara) Menurut Area di Provinsi Kalimantan Barat, 2019 <i>Number of Costumers, Sold and Revenue of Electric of PLN by Unit Area in Kalimantan Barat Province, 2019</i>	415
6.6	Jumlah Pelanggan dan Daya (Va) Tersambung Menurut Golongan Pelanggan di Provinsi Kalimantan Barat, 2019 <i>Number of Costumer and VA Connected by Group of Costumer in Kalimantan Barat Province, 2019</i>	416
6.7	Penjualan Tenaga Listrik Per Golongan Pelanggan Menurut Cabang di Provinsi Kalimantan Barat, 2019 <i>Electric Energy Sold by Group of Costumer and Branch in Kalimantan Barat Province, 2019</i>	417

6.8	Rata-Rata Penjualan Per Golongan Pelanggan Menurut Cabang di Provinsi Kalimantan Barat Tahun 2019 <i>Average Electric Energy Sold by Group of Costumer and Branch in Kalimantan Barat Province, 2019</i>	418
6.9	Jumlah Pelanggan, VA Tersambung Listrik Terjual dan Pendapatan PT PLN (Perusahaan Listrik Negara) Menurut Tahun di Provinsi Kalimantan Barat 2010-2019 <i>Number of Costumers, Sold and Revenue Electric of PLN by Year in Kalimantan Barat Province, 2010-2019</i>	419
6.10	Perkembangan Perusahaan Air Minum di Kalimantan Barat, 2017-2019 <i>Annual Report Of Water Supply Companies In Kalimantan Barat, 2017-2019</i>	420
6.11	Jumlah Pelanggan dan Penyaluran Air Menurut Jenis/Golongan Pelanggan di Provinsi Kalimantan Barat, 2019 <i>Number of Customers and Distributed Water by Regency/ Municipality, 2019</i>	421
6.12	Nilai dan Biaya Produksi Perusahaan Air Minum di Provinsi Kalimantan Barat (ribu rupiah) 2003-2019 <i>Value and Cost Production Of Water Supply Company in Kalimantan Barat (thousand rupiahs), 2003-2019</i>	422
6.13	Distribusi Bahan Bakar Minyak Dan Gas Menurut Kabupaten/ Kota dan Jenis Bahan Bakar di Provinsi Kalimantan Barat (000 liter), 2019 <i>Fuel and Gas Distributed by Regency/Municipality and Kind of Fuel and Gas in Kalimantan Barat Province (000 liter), 2019</i>	423
6.14	Distribusi Bahan Bakar Minyak Dan Gas Menurut Bulan dan Jenis Bahan Bakar di Provinsi Kalimantan Barat (000 liter), 2019 <i>Fuel and Gas Distributed by Month and Kind of Fuel and Gas in Kalimantan Barat Province (000 liter), 2019</i>	425

7 Perdagangan, Koperasi, dan Logistik **Trade, Cooperative, and Logistic**

7.1 Industri besar dan sedang/ Large and Medium Manufacturing Industry

- 7.1.1 Jumlah Perusahaan dan Tenaga Kerja Menurut Klasifikasi Industri pada Industri Besar dan Sedang di Provinsi Kalimantan Barat, 2017
Number of Companies and Employees by Industrial Classification in Large and Medium Industries in Kalimantan Barat Province, 2017 433
- 7.1.2 Jumlah Perusahaan, Tenaga Kerja, Investasi, dan Nilai Produksi pada Industri Besar dan Sedang Menurut Kabupaten/ Kota di Provinsi Kalimantan Barat, 2017
Number of Companies, Employees, Investment, and Production Value in Large and Medium Industries by Regency/Municipality in Kalimantan Barat Province, 2017 434
- 7.1.3 Biaya Input Industri Besar/Sedang Menurut Kode Klasifikasi Industri di di Provinsi Kalimantan Barat (juta rupiah), 2017
Input Costs of Large/Medium Manufacturing Industries by Industry Classification Code in Kalimantan Barat Province (million rupiahs), 2017 435
- 7.1.4 Nilai Output Industri Besar/Sedang Menurut Kode Klasifikasi Industri di Provinsi Kalimantan Barat (juta rupiah), 2017
Output Value of Large/Medium Manufacturing Industries by Industry Classification Code in Kalimantan Barat Province (million rupiahs), 2017 436
- 7.1.5 Nilai Tambah Industri Besar/Sedang Menurut Kode Klasifikasi Industri di Provinsi Kalimantan Barat (juta rupiah), 2017
Value Added of Large/Medium Manufacturing by Industries Classification Code in Kalimantan Barat Province (million rupiahs), 2017 437

7.2 Industri Mikro dan Kecil/Micro and Small Manufacturing Industry

- 7.2.1 Jumlah Perusahaan dan Tenaga Kerja Menurut Klasifikasi Industri Mikro dan Kecil Menurut Kabupaten/ Kota di Provinsi Kalimantan Barat, 2018
Number of Companies and Employees by Industrial Classification in Micro and Small Industries by Regency/Municipality in Kalimantan Barat Province, 2018 438

7.2.2	Banyaknya Usaha, Tenaga Kerja, dan Besarnya Pendapatan dalam Setahun pada Industri Mikro dan Kecil Menurut Kabupaten/ Kota di Provinsi Kalimantan Barat, 2018 <i>Number of Establishments, Workers, and Revenue Value on a Year in Micro and Small Industries by Regency/Municipality in Kalimantan Barat Province, 2018</i>	439
7.2.3	Jumlah Koperasi Unit Desa (KUD), Anggota dan Volume Usaha Menurut Kabupaten/Kota di Provinsi Kalimantan Barat, 2019 <i>Number of Village Unit Co-ops, Members and Volume of Bussiness by Regency/ Municipality in Kalimantan Barat Province, 2019</i>	440
7.2.4	Jumlah Koperasi Primer ¹ (Non-Kud), Anggota dan Volume Usaha Menurut Kabupaten/Kota di Provinsi Kalimantan Barat, 2019 <i>Number of Primary Co-ops, Members and Volume of Bussiness by Regency/ Municipality in Kalimantan Barat Province, 2019</i>	441
7.2.5	Realisasi Pemasukan Bahan Makanan Pokok Antar Pulau Menurut Bulan di Provinsi Kalimantan Barat (ton), 2019 <i>Actual Interinsulair Trade of Staple Food by Month in Kalimantan Barat Province (ton), 2019</i>	442

8 Wisatawan, Hotel, dan Pariwisata ***Tourist, Hotel, and Tourism***

8.1	Jumlah Akomodasi, Kamar, dan Tempat Tidur yang Tersedia pada Hotel Bintang Menurut Kabupaten/ Kota di Provinsi Kalimantan Barat, 2019 <i>Number of Accomodations, Available Rooms and Beds in Classified Hotel and Other Accomodations by Regency/ Municipality in Kalimantan Barat Province, 2019</i>	429
8.2	Jumlah Akomodasi, Kamar, dan Tempat Tidur yang Tersedia pada Hotel Nonbintang Menurut Kabupaten/ Kota di Provinsi Kalimantan Barat Tahun 2019 <i>Number of Accomodations, Available Rooms and Beds in Non-Classified Hotel by Regency/Municipality in Kalimantan Barat Province, 2019</i>	430

8.3	Rata-rata Lama Menginap Tamu Asing dan Tamu Domestik Menurut Bulan di Provinsi Kalimantan Barat Tahun (hari), 2019 <i>Average Length of Stay of Foreign and Domestic Guests by Month in Kalimantan Barat Province, 2019</i>	431
8.4	Persentase Tingkat Penghunian Kamar Hotel Menurut Jenis Hotel dan Bulan di Provinsi Kalimantan Barat, 2019 <i>Occupancy Rate of Hotel and Other Accomodation Room by Type and Month in Kalimantan Barat Province, 2019</i>	432
8.5	Tingkat Hunian Kamar Hotel Bintang di Kalimantan Barat per Bulan (persen), 2019 <i>Room Occupancy Rate of Classified Hotels by Month, Kalimantan Barat Province (percent), 2019</i>	433
8.6	Jumlah Wisatawan Asing yang Datang ke Kalimantan Barat Menurut Bulan, 2019 <i>Number of Foreign Tourist Visited in Kalimantan Barat by Month, 2019</i>	434
8.7	Jumlah Wisatawan Asing Yang Datang ke Kalimantan Barat Menurut Negara Asal di Provinsi Kalimantan Barat, 2019 <i>Number of Foreign Tourist Visited in Kalimantan Barat by Country of Origin, 2019</i>	435
8.8	Jumlah Akomodasi Hotel Menurut Kabupaten/Kota di Provinsi Kalimantan Barat, 2018 <i>Number of Hotel Accomodations by Regency/Municipality in Kalimantan Barat Province, 2018</i>	436
8.9	Jumlah Wisatawan Mancanegara Berdasarkan Pintu Masuk di Provinsi Kalimantan Barat 2014-2019 <i>Number of Foreign Tourist Visited in Kalimantan Barat by Visited, 2014-2019</i>	437

9 Transportasi, Pos, dan Komunikasi ***Transportation, Post, and Communication***

9.1 Transportasi/Transportation

9.1.1	Panjang Jalan Menurut Kabupaten/Kota dan Tingkat Kewenangan pemerintahan di Provinsi Kalimantan Barat (km), 2019 <i>Length of Roads by Regency/Municipality and Level of Government Authority in Kalimantan Barat Province (km), 2019</i>	449
-------	--	-----

9.1.2	Jumlah Kendaraan Bermotor Menurut Kabupaten/Kota dan Jenis Kendaraan di Provinsi Kalimantan Barat (unit), 2019 <i>Number of Registered Motor Vehicle by Regency/Municipality and Type of Motor Vehicles in Kalimantan Barat Province (units), 2019</i>	452
9.1.3	Panjang Jalan Menurut Kabupaten/Kota dan Jenis Permukaan Jalan di Provinsi Kalimantan Barat (km), 2018 <i>Length of Road by Regency/Municipality and Type of Road Surface in Kalimantan Barat Province (km), 2018</i>	455
9.1.4	Panjang Jalan Menurut Kabupaten/Kota dan Kondisi Jalan di Provinsi Kalimantan Barat (km) Tahun 2018 <i>Length of Road by Regency/Municipality and Road Conditions in Kalimantan Barat Province (km), 2018</i>	456
9.1.5	Jumlah Pengeluaran STNK dan BPKB Menurut Wilayah Kesatuan Polres di Provinsi Kalimantan Barat, 2019 <i>Number of Driving and Car Licence (STNK and BPKB) Issued by Police Unit Operation Area, 2019</i>	457
9.1.6	Jumlah Pengeluaran Surat Izin Mengemudi (SIM) Menurut Jenisnya di Provinsi Kalimantan Barat 2016-2019 <i>Number of Driver Licence Issued by Clasification in Kalimantan Barat Province, 2016-2019</i>	458
9.1.7	Jumlah Penyebab, Korban Kecelakaan Lalu Lintas dan Kerugian Materiil di Provinsi Kalimantan Barat 2015-2019 <i>Number of Causes, Victims Traffic Accident and Material Lost in Kalimantan Barat Province, 2015-2019</i>	459
9.1.8	Jumlah Santunan Asuransi dan Korban Kecelakaan Menurut Jenisnya di Provinsi Kalimantan Barat, 2019 <i>Number of Insurance Compensation and Victim by Kind of Accident, 2019</i>	460
9.1.9	Jumlah Penumpang Angkutan Umum dan Frekuensi Kendaraan Angkutan Umum melalui PPLB Entikong dan Asal Kendaraan dari Brunai Darussalam(orang), 2019 <i>Number of Public Vehicle Passenger and Frequency of Public Transfortation Vehicle Pass by PPLB Entikong and From Vehicle PPLB Entikong and Vehicles Origin from Brunai Darussalam (person), 2019</i>	461

9.1.10	Jumlah Penumpang Angkutan Umum dan Frekuensi Kendaraan Angkutan Umum Melalui PPLB Entikong dan Asal Kendaraan dari Malaysia (orang), 2019 <i>Number of Public Transport Passengers and Frequency of Public Transport Vehicles Through Entikong PPLB and Vehicle Origin from Malaysia (person), 2019</i>	462
--------	--	-----

9.2 Komunikasi/Communication

9.2.1	Jumlah Kantor Pos Pembantu Menurut Kabupaten/Kota di Provinsi Kalimantan Barat, 2016-2019 <i>Number of Post Offices Subsidiaries in Kalimantan Barat Province, 2016-2019</i>	463
9.2.2	Jumlah Kantor Pos Menurut Jenis/Klasifikasi dan Kabupaten/Kota di Provinsi Kalimantan Barat (unit), 2019 <i>Number of Post Office by Classification/Type and Regency/Municipality (unit), 2019</i>	464
9.2.3	Nilai Penerimaan dan Pengiriman Wesel Pos Menurut Kabupaten/Kota di Provinsi Kalimantan Barat (juta rupiah), 2019 <i>Value of Sending and Receiving of Money Order by Regency/Municipality in Kalimantan Barat Province (million rupiahs), 2019</i> ...	465
9.2.4	Kekuatan Pemancar Stasiun Relay TVRI dan Tahun Mulai Beroperasi Menurut Kabupaten/Kota di Provinsi Kalimantan Barat, 2019 <i>Power of Relay Transmitter Station and Starting Operation of TVRI Relay Station by Regency/Municipality in Kalimantan Barat Province, 2019</i>	466

10 Keuangan Daerah, Pegadaian, dan Perbankan Local Finance, Pawnshop, and Banking

10.1	Indeks Harga Konsumen per Bulan Menurut Kelompok Pengeluaran di Kota Pontianak (2012=100), 2019 <i>Consumer Price Index per Month by Expenditure Group in Pontianak (2012-100), 2019</i>	473
10.2	Laju Inflasi Harga Konsumen per Bulan Menurut Kelompok Pengeluaran di Kota Pontianak (2012=100), 2019 <i>Consumer Price Inflation Rate per Month by Expenditure Group in Pontianak (2012-100), 2019</i>	475

10.3	Indeks Harga Konsumen per Bulan Menurut Kelompok Pengeluaran di Kota Singkawang (2012=100), 2019 <i>Consumer Price Index per Month by Expenditure Group in Singkawang (2012-100), 2019</i>	478
10.4	Laju Inflasi Harga Konsumen Kota Singkawang per Bulan Menurut Kelompok Pengeluaran (2012=100), 2019 <i>Consumer Price Inflation Rate per Month in Singkawang by Expenditure Group (2012-100), 2019</i>	481
10.5	Inflasi Kota Pontianak Menurut Kelompok Barang (%), 2015-2019 <i>Inflation Rate in Pontianak City by Items Group (%), 2015-2019</i>	484
10.6	Inflasi Kota Singkawang Menurut Kelompok Barang (%), 2015-2019 <i>Inflation Rate in Singkawang City by Items Group (%), 2015-2019</i>	485
10.7	Realisasi Penerimaan Pajak Bumi dan Bangunan Menurut Kabupaten/Kota dan Sektor di Provinsi Kalimantan Barat (ribu rupiah), 2019 <i>Actual Land and Building Taxes Revenue by Regency/ Municipality and Sector in Kalimantan Barat Province (thousand rupiahs), 2019</i>	486
10.8	Realisasi Seluruh Penerimaan Pajak Menurut Bulan dan Jenis Pajak di Provinsi Kalimantan Barat (ribu rupiah), 2019 <i>Actual Taxes Revenue by Month and Kind of Taxes in Kalimantan Barat Province (thousand rupiahs), 2019</i>	487
10.9	Jumlah Bank dan Kantor Bank Menurut Kelompok Bank di Provinsi Kalimantan Barat (unit), 2016-2019 <i>Number of Banks and Bank Office by Group of Bank in Kalimantan Barat Province (unit), 2016-2019</i>	488
10.10	Jumlah Bank Menurut Kelompok Bank dan Status Kantor di Provinsi Kalimantan Barat (unit), 2016-2019 <i>Number of Bank by Group of Bank and Status of Office in Kalimantan Barat Province (unit), 2016-2019</i>	489
10.11	Jumlah Penabung dan Nilai Tabungan Menurut Kelompok Bank di Provinsi Kalimantan Barat, 2010-2019 <i>Number of Accounts and Value of Saving by Group of Bank In Kalimantan Barat Province, 2010-2019</i>	490

10.12	Dana Perbankan Menurut Kelompok Bank dan Jenis Dana di Provinsi Kalimantan Barat (juta rupiah), 2016-2019 <i>Bank Funds by Group of Banks and Type of Funds in Kalimantan Barat Province (million rupiahs), 2016-2019</i>	491
10.13	Kredit Perbankan Menurut Sektor Ekonomi dan Kelompok Bank di Provinsi Kalimantan Barat (juta rupiah), 2019 <i>Bank Credits by Economic Sector and Group of Banks in Kalimantan Barat Province (million rupiahs), 2019</i>	492
10.14	Kredit Mikro, Kecil dan Menengah Menurut Sektor Ekonomi dan Kelompok Bank di Provinsi Kalimantan Barat (juta rupiah), 2019 <i>Small Scale Business Credits by Economic SectorS and Group of Banks in Kalimantan Barat Province (million rupiahs), 2019</i>	493
10.15	Realisasi Proyek Penanaman Modal Dalam Negeri (PMDN), Investasi dan Tenaga Kerja Menurut Sektor di Provinsi Kalimantan Barat, sampai dengan 31 Desember 2019 <i>Actual Domestic Investment Project, Investment Values and Employes by Sector in Kalimantan Barat Province, until December 31th 2019</i>	494
10.16	Realisasi Proyek Penanaman Modal Asing (PMA), Investasi dan Tenaga Kerja Menurut Sektor di Provinsi Kalimantan Barat, Sampai dengan 31 Desember 2019 <i>Actual Foreign Investment Project, Investment Values and Employes by Sector in Kalimantan Barat Province, until December 31th 2019</i>	496
10.17	Realisasi Proyek Penanaman Modal Dalam Negeri (PMDN), Investasi dan Tenaga Kerja Menurut Kabupaten/Kota di Provinsi Kalimantan Barat, Periode 1 Januari Sampai dengan 31 Desember 2019 <i>Actual Domestic Investment Projects, Investment Value and Employee by Regency/ Municipality in Kalimantan Barat Province, January 1st until December 31th 2019</i>	498
10.18	Realisasi Proyek Penanaman Modal Asing (PMA), Investasi dan Tenaga Kerja Menurut Kabupaten/Kota di Provinsi Kalimantan Barat, 2019 <i>Actual Foreign Investment Projects, Investment Value and Employee by Regency/ Municipality in Kalimantan Barat Province, 2019</i>	499

11 Pengeluaran Penduduk dan Konsumsi Makanan
Population Expenditure and Food Consumption

11.1 Rata-rata Pengeluaran Per Kapita Sebulan Menurut Kelompok Komoditas dan Daerah Tempat Tinggal di Provinsi Kalimantan Barat (rupiah), 2018 dan 2019
Monthly Average Expenditure per Capita by Commodity Group and Urban Rural Group in Kalimantan Barat Province (rupiahs), 2018 and 2019 507

11.2 Persentase Pengeluaran Per Kapita Sebulan Menurut Kelompok Komoditas dan Daerah Tempat Tinggal di Provinsi Kalimantan Bara, 2018 dan 2019
Percentage of Monthly Expenditure per Capita by Commodity Group and Urban Rural Clasification in Kalimantan Barat Province, 2018 and 2019 508

11.3 Rata-rata Pengeluaran per Kapita Sebulan Makanan dan Bukan Makanan di Daerah Perkotaan dan Perdesaan Menurut Kabupaten/Kota di Provinsi Kalimantan Barat (rupiah), 2018 dan 2019
Monthly Average of Food and Non-Food Expenditure per Capita in Urban and Rural Areas by Regency/ Municipality (rupiahs) in Kalimantan Barat Province, 2018 and 2019..... 509

11.4 Persentase Pengeluaran per Kapita Sebulan Makanan dan Bukan Makanan di Daerah Perkotaan dan Perdesaan Menurut Kabupaten/Kota di Provinsi Kalimantan Barat, 2018 dan 2019
Percentage of Monthly Food and Non-Food Expenditure per Capita in Rural Areas by Regency/ Municipality in Kalimantan Barat Province, 2018 and 2019..... 510

11.5 Persentase Penduduk Menurut Golongan Pengeluaran Per Kapita Sebulan di Provinsi Kalimantan Barat, 2019
Percentage of Population by Per Capita Spending Group a Month in Kalimantan Barat Province, 2019..... 511

11.6 Rata-Rata Konsumsi Kalori Per Kapita Sehari Menurut Kelompok Makanan di Provinsi Kalimantan Barat (kalori) 2016-2019
Daily Average Consumption of Calorie per Capita by Food Group, Kalimantan Barat Province (calories), 2016-2019..... 512

11.7	Rata-Rata Konsumsi Protein Per Kapita Sehari Menurut Kelompok Makanan, Provinsi Kalimantan Barat (gram) 2016-2019 <i>Daily Average Consumption of Protein per Capita by Food Group, Kalimantan Barat Province (grams) 2016-2019</i>	513
11.8	Rata-Rata Konsumsi Kalori Per Kapita Sehari Menurut Kelompok Makanan dan Golongan Pengeluaran Per Kapita Sebulan di Provinsi Kalimantan Barat (kalori), Tahun 2019 <i>Daily Average Consumption of Calorie per Capita by Food Group and Monthly Expenditure Class per Capita in Kalimantan Barat Province (calories), 2019</i>	514
11.9	Rata-Rata Konsumsi Protein Per Kapita Sehari Menurut Kelompok Makanan dan Golongan Pengeluaran Per Kapita Sebulan, Provinsi Kalimantan Barat (gram), 2019 <i>Daily Average Consumption of Protein per Capita by Food Group and Monthly Expenditure Class per Capita, Kalimantan Barat Province (grams), 2019</i>	516
11.10	Pengeluaran Rata-Rata Per Kapita Sebulan Menurut Kelompok Barang dan Golongan Pengeluaran Perkapita Sebulan di Provinsi Kalimantan Barat (rupiah), 2019 <i>Average Per Capita Monthly Expenditure by Commodity Group and Monthly Per Capita Expenditure Class in Kalimantan Barat Province (rupiahs), 2019</i>	518

12 Perdagangan Luar Negeri ***Foreign Trade***

12.1 Ekspor/Export

12.1.1	Volume dan Nilai Ekspor Menurut Komoditi Utama di Provinsi Kalimantan Barat, 2018 dan 2019 <i>Volume and Value of Export by Main Commodities in Kalimantan Barat Province, 2018 and 2019</i>	527
12.1.2	Volume dan Nilai Ekspor Menurut Negara Tujuan, 2018 dan 2019 <i>Volume and Value of Export by Destination Country, 2018 and 2019</i>	528

12.1.3	Volume dan Nilai Ekspor Menurut Pelabuhan Muat, 2018 dan 2019 <i>Volume and Value of Export by Loading Port, 2018 and 2019</i>	529
--------	---	-----

12.2 Impor/Import

12.2.1	Volume dan Nilai Impor Menurut Negara Asal, 2018 dan 2019 <i>Volume and Value of Import by Country of Origin, 2018 and 2019</i>	530
12.2.2	Volume dan Nilai Impor Menurut Pelabuhan Bongkar, 2018 dan 2019 <i>Volume and Value of Import by Unloading Port, 2018 and 2019</i>	531
12.2.3	Perkembangan Volume dan Nilai Ekspor Impor Menurut Bulan di Provinsi Kalimantan Barat, 2019 <i>Trend of Volume and Value Export Imports by Month in Kalimantan Barat Province, 2019</i>	532

13 Sistem Neraca Nasional System of National Accounts

13.1 Pendapatan Domestik Regional Bruto Provinsi/ Provincial Gross Regional Domestic Product

13.1.1	Produk Domestik Regional Bruto Provinsi Kalimantan Barat atas Dasar Harga Berlaku Menurut Lapangan Usaha (juta rupiah) 2016-2019 <i>Gross Regional Domestic Product of Kalimantan Barat Province at Current Market Prices by Industry (million rupiahs), 2016-2019</i>	541
13.1.2	Produk Domestik Regional Bruto Provinsi Kalimantan Barat atas Dasar Harga Konstan 2010 Menurut Lapangan Usaha (juta rupiah) 2016-2019 <i>Gross Regional Domestic Product of Kalimantan Barat Province at 2010 Constant Market Prices by Industry (million rupiahs), 2016-2019</i>	546
13.1.3	Distribusi Persentase Produk Domestik Regional Bruto Provinsi Kalimantan Barat atas Dasar Harga Berlaku Menurut Lapangan Usaha (juta rupiah) 2016-2019 <i>Distribution Percentage Gross Regional Domestic Product of Kalimantan Barat Province at Current Market Prices by Industry (million rupiahs), 2016-2019</i>	551

- 13.1.4 Laju Pertumbuhan Produk Domestik Regional Bruto Provinsi Kalimantan Barat atas Dasar Harga Konstan 2010 Menurut Lapangan Usaha (persen) 2016-2019
Growth Rate of Gross Regional Domestic Product of Kalimantan Barat Province at 2010 Constant Market Prices by Industry (percent), 2016-2019..... 555
- 13.1.5 Produk Domestik Regional Bruto Atas Dasar Harga Berlaku Menurut Pengeluaran (juta rupiah), 2016-2019
Gross Regional Domestic Product at Current Market Prices by Type of Expenditure (million rupiahs), 2016-2019..... 559
- 13.1.6 Produk Domestik Regional Bruto Atas Dasar Harga Konstan 2010 Menurut Pengeluaran (juta rupiah) 2016-2019
Gross Regional Domestic Product at 2010 Constant Market Prices by Type of Expenditure (million rupiahs), 2016-2019 560
- 13.1.7 Indeks Harga Implisit Produk Domestik Regional Bruto Provinsi Kalimantan Barat Menurut Lapangan Usaha (2010=100), 2016-2019
Implicit Price Index of Gross Regional Domestic Product of Kalimantan Barat Province by Industry (2010=100), 2016-2019..... 561
- 13.1.8 Laju Implisit Produk Domestik Regional Bruto Provinsi Kalimantan Barat Menurut Lapangan Usaha (2010=100) 2016-2019
Implicit Rate of Gross Regional Domestic Product of Kalimantan Barat Province by Industry (2010=100), 2016-2019 565
- 13.1.9 Produk Domestik Regional Bruto dan Angka Perkapita Atas Dasar Harga Berlaku, Provinsi Kalimantan Barat 2016-2019
Gross Regional Domestic Product and Income Per Capita at Current Market Prices, Kalimantan Barat Province, 2016-2019..... 569

13.2 Produk Domestik regional Bruto/ Gross Regional Domestic Product

- 13.2.1 Produk Domestik Regional Bruto Atas Dasar Harga Berlaku Menurut Kabupaten/Kota di Provinsi Kalimantan Barat (miliar rupiah) 2015-2019
Gross Regional Domestic Product at Current Prices by Regency/ Municipality in Kalimantan Barat Province (billion rupiahs), 2015-2019 571

13.2.2	Produk Domestik Regional Bruto Atas Dasar Harga Konstan 2010 Menurut Kabupaten/Kota di Provinsi Kalimantan Barat (miliar rupiah) 2015-2019 <i>Gross Regional Domestic Product at 2010 Constant Prices by Regency/ Municipality in Kalimantan Barat Province (billion rupiahs), 2015-2019</i>	572
13.2.3	Laju Pertumbuhan Produk Domestik Regional Bruto Atas Dasar Harga Konstan 2010 Menurut Kabupaten/Kota di Provinsi Kalimantan Barat (persen) 2015-2019 <i>Growth Rate of Gross Regional Domestic Product at 2010 Constant Market Prices by Regency/ Municipality in Kalimantan Barat Province (percent), 2015-2019</i>	573
13.2.4	Persentase Kontribusi Terhadap Jumlah Produk Domestik Regional Bruto Seluruh Kabupaten/Kota di Provinsi Kalimantan Barat 2016-2019 <i>Percentage of Contribution to the Total Gross Regional Domestic Product by Regency/ Municipality in Kalimantan Barat Province, 2016-2019</i>	574
13.2.5	Produk Domestik Regional Bruto Perkapita Atas Dasar Harga Berlaku Menurut Kabupaten/Kota di Provinsi Kalimantan Barat (rupiah), 2015-2018 <i>Gross Regional Domestic Product Percapita at Current Market Prices by Regency/ Municipality in Kalimantan Barat Province (rupiahs), 2015-2018</i>	575

14 Perbandingan Regional Regional Comparison

14.1 Penduduk/Population

14.1.1	Jumlah Penduduk Menurut Provinsi di Indonesia (jiwa), 2015-2019 <i>Population by Province in Indonesia (people), 2015-2019</i>	581
14.1.2	Jumlah Penduduk Menurut Jenis Kelamin dan Provinsi di Indonesia (jiwa), 2016-2019 <i>Population by Sex and Province in Indonesia (people), 2016-2019</i>	583
14.1.3	Laju Pertumbuhan Penduduk Menurut Provinsi di Indonesia (%) 2000-2010 dan 2010-2019 <i>Growth Rate Population by Province in Indonesia (%), 2000-2010 and 2010-2019</i>	585

14.2 Produk Domestik Regional Bruto/ *Gross Regional Domestic Product*

- 14.2.1 Laju Pertumbuhan Produk Domestik Regional Bruto Atas Dasar Harga Konstan 2010 Menurut Provinsi di Indonesia (persen), 2015-2019
Rate of Growth of Gross Regional Domestic Products at Constant 2010 Prices by Province in Indonesia (percent), 2015-2019 586
- 14.2.2 Produk Domestik Regional Bruto Atas Dasar Harga Konstan 2010 Menurut Provinsi di Indonesia (juta rupiah) 2015-2019
Gross Regional Domestic Product at Constant 2010 Market Prices by Province in Indonesia (million rupiahs), 2015-2019 588
- 14.2.3 Produk Domestik Regional Bruto Atas Dasar Harga Berlaku Menurut Provinsi di Indonesia (juta rupiah) 2016-2019
Gross Regional Domestic Product at Current Prices by Province in Indonesia (million rupiahs), 2016-2019 590

14.3 Inflasi/*Inflation*

- 14.3.1 Indeks Harga Konsumen di 82 Kota Se-Indonesia (2012=100), 2015-2019
Consumer Price Index in 82 Cities in Indonesia (2012=100), 2015-2019 592
- 14.3.2 Laju Inflasi di 82 Kota Se-Indonesia (2012=100), 2015-2019
Inflation Rate in 82 Cities in Indonesia (2012=100), 2015-2019 595

14.4 Kemiskinan/*Poverty*

- 14.4.1 Jumlah Penduduk Miskin Menurut Provinsi di Indonesia (ribu), 2015-2019
Number of Poor Population by Province in Indonesia (thousand) 2015-2019 598
- 14.4.2 Garis Kemiskinan Menurut Provinsi di Indonesia (Rp/kapita/bln), Maret 2019
Poverty Lines by Province in Indonesia (monthly per capita), March 2019 599
- 14.4.3 Gini Rasio Menurut Provinsi di Indonesia, Maret 2019
Gini Ratio by Province in Indonesia, March 2019 600

14.5 Indeks Pembangunan Manusia/*Human Development Index*

- 14.5.1 Indeks Pembangunan Manusia Menurut Provinsi di Indonesia, 2015-2019
Human Development Index by Province in Indonesia (thousand) 2015-2019..... 601

14.5.2 Indeks Pembangunan Manusia (IPM) Menurut Provinsi dan
Komponennya di Indonesia, 2019
*Human Development Index (HDI) by Province and Component in
Indonesia, 2019* 602

<https://kalbar.bps.go.id>

PENJELASAN UMUM/EXPLANATORY NOTES

Tanda-tanda, satuan-satuan, dan lain-lainnya yang digunakan dalam publikasi ini adalah sebagai berikut:

Symbols, measurement units, and acronyms which are used in this publication, are as follows:

1. TANDA-TANDA/SYMBOLS

Data tidak tersedia/ <i>Data not available</i>	: ...
Tidak ada atau nol / <i>Null or zero</i>	: –
Data dapat diabaikan/ <i>Data negligible</i>	: 0
Tanda decimal/ <i>Decimal point</i>	: ,
Data tidak dapat ditampilkan/ <i>Not applicable</i>	: NA
Angka perkiraan/ <i>Estimated figures</i>	: e
Angka sementara/ <i>Preliminary figures</i>	: x
Angka sangat sementara/ <i>Very preliminary figures</i>	: xx
Angka sangat sangat sementara/ <i>Very very preliminary figures</i>	: xxx
Angka diperbaiki/ <i>Revised figures</i>	: r

2. SATUAN/UNITS

barel/ <i>barrel</i>	: 158,99 liter/litres = 1/6,2898 m ³
hektar (ha)/ <i>hectare (ha)</i>	: 10 000 m ²
kilometer (km)/ <i>kilometres (km)</i>	: 1 000 meter/meters (m)
knot/ <i>knot</i>	: 1,8523 km/jam (km/hour)
kuintal/ <i>quintal</i>	: 100 kg
KWh	: 1 000 Watt hour
MWh	: 1 000 KWh
liter (untuk beras)/ <i>litre (for rice)</i>	: 0,80 kg
ons/ <i>ounce</i>	: 28,31 gram/ <i>grams</i>
ton	: 1 000 kg

Satuan lain: buah, dus, butir, helai/lembar, kaleng, batang, pulsa, ton kilometer (ton-km), jam, menit, persen (%).

Other units: unit, pack, pieces, sheet, tin, pulse, ton-kilometres(ton-km), hour, minute, percent (%).

Perbedaan angka di belakang koma disebabkan oleh pembulatan angka.

The difference in decimal numbers is caused by rounding.

DAFTAR SINGKATAN/ LIST OF ABBEREVIATIONS

SI	: Stasiun Iklim
SIMPK	: Stasiun Meteorologi Pertanian Khusus
t.t	: Tempat tidur
BCG	: Bacillus Calmette Guerin
DPT	: Difteri, Pertusis, Tetanus
TT	: Tetanus Toxoid
IOT	: Industri Obat Tradisional/ <i>Traditional Medicine Industry</i>
IKOT	: Industri Kecil Obat Tradisional/ <i>Traditional Medicine Small</i>
Alkes	: Alat kesehatan/ <i>Health Kits</i>
PKRT	: Perbekalan Kesehatan Rumah tangga/ <i>Household Health Logistics</i>
Kompl	: Komplemen/ <i>Complement</i>
IRTP	: Industri Pangan Produksi Rumah Tangga/ <i>Foods Home Industry</i>
PBF	: Pedagang Besar Farmasi/ <i>Pharmacy Whole-seller</i>
GFK	: Gudang Farmasi Kab/Kota/Regency/ <i>Municipality Pharmacy Warehouse</i>
RB	: Rumah Bersalin/ <i>Delivery House</i>
Pustu	: Puskesmas pembantu/ <i>Auxiliary Public Health Center</i>
BP	: Balai Pengobatan/ <i>Polyclinic</i>
TPS	: Tempat Pembuangan Sementara / <i>landfill</i>
Jamkesmas	: Jaminan kesehatan masyarakat miskin/ <i>Poor public health insurance</i>
PJKMU	: Program Jaminan Kesehatan Masyarakat Umum
SIUP	: Surat Ijin Usaha Perdagangan/ <i>Trading Permission Letter</i>
TDP	: Tanda Daftar Perusahaan/ <i>Company Registration Identity</i>
API	: Angka Pengenal Importir/ <i>Importer's Identity Number</i>

STATISTIK KUNCI, 2017–2019/KEY STATISTICS, 2017–2019

Rincian/Description	Satuan/ Unit	2017	2018	2019
(1)	(2)	(3)	(4)	(5)
SOSIAL/SOCIAL				
Penduduk/Population ¹	jiwa	4 932 499	5 001 664	5 069 127
Laju Pertumbuhan Penduduk/Population Growth	%	1.61	1.58	1.56
Angka Harapan Hidup/Life Expectancy Rate	Tahun/Years	69.92	70.18	70.56
Angka Melek Huruf Usia 15+ /Literacy Rate Aged 15+	%	93.25	92.58	93.21
Tingkat Partisipasi Angkatan Kerja -TPAK/ Labour Force Participation Rate-LFPR	%	68.65	68.63	68.30
Tingkat Pengangguran Terbuka-TPT/ Unemployment Rate-UR	%	4.36	4.26	4.45
Penduduk Miskin/Poor People	Ribu / Thousand	387.43	387.08	387.41
Persentase Penduduk Miskin/Percentage of Poor People	%	7.88	7.77	7.49
Indeks Pembangunan Manusia-IPM/ Human Development Index	...	66.26	66.98	67.65
EKONOMI/ECONOMIC				
Produk Domestik Bruto (PDB) Harga Berlaku/Gross Domestic Bruto (GDP) at Current Price	Juta/million	17 7493 653.83	194 198 963.33	212 318 428.44
Laju Pertumbuhan Ekonomi/Economic Growth	Persen	5.17	5.07	5.00
PDB Per Kapita Harga Berlaku/Per Capita of GDP at Current Price	Juta/million	35.98	38.83	41.88
Inflasi/Inflation (y-o-y)	%	3.86	2.24	2.64
Ekspor/Export	US\$	827 303 497	1 013 231 576	1 168 655 026
Impor/Import	US\$	269 069 857	463 118 793	482 098 498
Wisatawan Asing/Foreign Tourists	Kunjungan	40 917	70 578	77 921

Catatan/Notes: ¹ Data 2006–2009: berdasarkan hasil SUPAS 2005; mulai 2010: Hasil proyeksi penduduk Indonesia 2010–2035 (pertengahan tahun/June)/Data in 2006–2009: based on SUPAS 2005; since 2010: The result of Indonesia population projection 2010–2035 (mid year/June)

PENJELASAN TEKNIS

1. Secara Astronomi, Provinsi Kalimantan Barat terletak di bagian barat pulau Kalimantan atau di antara garis $2^{\circ}08' \text{ LU}$ serta $3^{\circ}02' \text{ LS}$ serta di antara $108^{\circ}30' \text{ BT}$ dan $114^{\circ}10' \text{ BT}$ pada peta bumi. Berdasarkan letak geografis yang spesifik ini maka, daerah Kalimantan Barat tepat dilalui oleh garis Khatulistiwa (garis lintang 0°) tepatnya di atas Kota Pontianak. Karena pengaruh letak ini pula, maka Kalimantan Barat adalah salah satu daerah tropik dengan suhu udara cukup tinggi serta diiringi kelembaban yang tinggi.
2. Ciri-ciri spesifik lainnya adalah bahwa wilayah Kalimantan Barat termasuk salah satu Provinsi di Indonesia yang berbatasan langsung dengan negara asing, yaitu dengan Negara Bagian Sarawak, Malaysia Timur. Bahkan dengan posisi ini, maka daerah Kalimantan Barat kini merupakan satu-satunya Provinsi di Indonesia yang secara resmi telah mempunyai akses jalan darat untuk masuk dan keluar dari negara asing. Hal ini dapat terjadi karena antara Kalimantan Barat dan Sarawak telah terbuka jalan darat antar negara dari Pontianak – Entikong – Kuching (Sarawak, Malaysia) sepanjang sekitar 400 km dan dapat ditempuh sekitar enam sampai delapan jam perjalanan.

TECHNICAL NOTES

1. *Astronomically, Kalimantan Barat Province is located in the western part of the island of Borneo, or between lines $2^{\circ}08' \text{ NL}$ and $3^{\circ}02' \text{ SL}$ and between $108^{\circ}30' \text{ EL}$ and $114^{\circ}10' \text{ EL}$ on a map of the earth. Based on these specific geographical location then, Kalimantan Barat right traversed by the Equator (latitude 0°) precisely above the city of Pontianak. Because of the influence of this same location, Kalimantan Barat is one of the tropics, with x high enough temperatures and accompanied by high humidity.*
2. *Other specific characteristics is that Kalimantan Barat region including one of the provinces in Indonesia which is directly adjacent to a foreign country, namely the State of Sarawak, East Malaysia. Even with this position, the Kalimantan Barat is now the only province in Indonesia that have officially had access road to get in and out of a foreign country. This can happen because between Kalimantan Barat and Sarawak have open roads between countries of Pontianak - Entikong - Kuching (Sarawak, Malaysia) along approximately 400 km and can be reached about six to eight hours of travel.*

Batas-batas wilayah Selengkapnya bagi daerah Provinsi Kalimantan Barat adalah :

- Utara : Sarawak (Malaysia)
- Selatan : Laut Jawa & Kalimantan Tengah
- Timur : Kalimantan Timur
- Barat : Laut Natuna dan Selat Karimata

3. **Desa/Kelurahan Tepi Laut** adalah desa/kelurahan yang sebagian atau seluruh wilayahnya bersinggungan langsung dengan laut, baik berupa pantai maupun tebing karang.
4. **Desa/Kelurahan bukan tepi laut** adalah desa/kelurahan yang wilayahnya tidak bersinggungan langsung dengan laut.
5. **Desa/Kelurahan lereng/Puncak** adalah desa/kelurahan yang sebagian besar wilayahnya berada di puncak gunung/pegunungan atau terletak di antara puncak sampai lembah.
6. **Desa/Kelurahan lembah** adalah desa/kelurahan yang wilayahnya sebagian besar merupakan daerah rendah yang terletak di antara dua gunung/pegunungan atau daerah yang mempunyai kedudukan lebih rendah dibandingkan daerah sekitarnya.
7. **Desa/Kelurahan Dataran** adalah desa/kelurahan yang sebagian besar wilayahnya tampak datar, rata, dan membentang.
8. Dalam pertanian, budi daya merupakan kegiatan terencana

Territorial boundaries more for the province of Kalimantan Barat are:

- North: Sarawak (Malaysia)
- South: Java Sea and Central Kalimantan
- East: East Kalimantan
- West: Natuna Sea and the Strait of Karimata islands

3. **Coastal Village/Coastal Sub-District** is a village/sub district which some areas are intersect/directly adjacent to the sea, either gently sloping/flat beach or cliffs.
4. **Non Coastal Village/ Sub-District** is a village which has no area that intersect/directly adjacent to the sea.
5. **Slope/Peak Village/Sub-District** is a village/sub district which the largest part of village/sub-district lies on the highest part of mount/mountain or lies between the peaks to the valley.
6. **Valley Village/Sub-District** area is a village/sub district with the largest part of the village/sub-district is a low area between two mountains or area that have apposition lower than the surrounding areas.
7. **Flat Village/Sub-District** is a village/sub-district which the largest part of village/sub-district looked plane, flat and stretches.
8. In agriculture , aquaculture is an activity planned maintenance of

pemeliharaan sumber daya hayati yang dilakukan pada suatu areal lahan untuk diambil manfaat/ hasil panennya. Kegiatan budi daya dapat dianggap sebagai inti dari usaha tani. Menurut Kamus Besar Bahasa Indonesia, budi daya adalah usaha yg bermanfaat dan memberi hasil.

9. **Pulau** adalah sebidang tanah yang lebih kecil dari benua dan lebih besar dari karang, yang dikelilingi air. Kumpulan beberapa pulau dinamakan pulau-pulau atau kepulauan. Konvensi PBB tentang Hukum Laut Internasional tahun 1982 (UNCLOS '82) pasal 121 mendefinisikan pulau (Ingg.: island) sebagai daratan yang terbentuk secara alami dan dikelilingi oleh air, dan selalu di atas muka air pada saat pasang naik tertinggi. Ada empat syarat yang harus dipenuhi agar dapat disebut sebagai 'pulau', yakni:
- memiliki lahan daratan
 - terbentuk secara alami, bukan lahan reklamasi
 - dikelilingi oleh air, baik air asin (laut) maupun tawar
 - selalu berada di atas garis pasang tinggi.
10. **Tekanan udara** adalah tekanan yang ditimbulkan oleh beratnya lapisan udara. Tekanan udara di suatu daerah dari waktu ke waktu senantiasa mengalami perubahan. Satuan yang digunakan untuk mengukur

biological resources is performed on an area of land to be taken benefit / crop. Cultivation activities may be regarded as the core of the farm. According to Kamus Besar Bahasa Indonesia, cultivation business which is helpful and gives results.

9. **The island** is a piece of land smaller than a continent and the larger of the reef, which is surrounded by water . Set of islands called the islands or archipelago . UN Convention on the Law of the Sea 1982 (UNCLOS '82) Article 121 defines the island (Ingg .: island) as the land that occurs naturally and is surrounded by water , and always above the water level during high tides the highest . There are four requirements that must be met in order to be referred to as the 'island, namely :
- landless mainland
 - formed naturally and not land reclamation
 - surrounded by water , either salt water (sea) and fresh
 - always be above the high tide line
10. **Air pressure** is the pressure exerted by the severity of the air layer . The air pressure in an area from time to time are constantly changing. The unit used to measure the air pressure is expressed in millibars (mb) . Meteorologists measure air

tekanan udara dinyatakan dengan milibar (mb). Ahli meteorologi mengukur tekanan udara dengan menggunakan barometer.

11. **Curah hujan** adalah jumlah air yang jatuh di permukaan tanah datar selama periode tertentu yang diukur dengan satuan tinggi (mm) di atas permukaan horizontal bila tidak terjadi evaporasi, runoff dan infiltrasi. Satuan Curah Hujan adalah mm, inch
12. **Penguapan air** adalah proses yang berubah dari cair ke uap. Untuk melakukan hal ini, air memerlukan salah satu dari beberapa kondisi berada di tempat. Penguapan bisa disebut juga dengan evaporasi.
13. **Suhu Udara** menunjukkan derajat panas udara. Mudahnya, semakin tinggi suhu udara, semakin panas udara tersebut. Secara mikroskopis, suhu menunjukkan energi yang dimiliki oleh udara. Setiap atom dalam udara masing-masing bergerak, baik itu dalam bentuk perpindahan maupun gerakan di tempat getaran. Makin tingginya energi atom-atom penyusun udara, makin tinggi suhu udara tersebut.
14. **Kelembaban udara** adalah tingkat kebasahan udara karena dalam udara air selalu terkandung dalam bentuk uap air. Kandungan uap air dalam udara hangat lebih banyak daripada kandungan uap

pressure using a barometer

11. **Rainfall** is the amount of water that falls on a flat surface during a certain period measured in units of height (mm) above the horizontal surface if there is no evaporation, runoff and infiltration. Rainfall Unit is mm, inch
12. **Evaporation** of water is a process that changes from liquid to vapor . To do this , water needs one of several conditions are in place . Evaporation can be referred to by evaporatio
13. **Air temperatures** indicate the degree of hot air. Simply, the higher the temperature , the hotter the air . Microscopically , the temperature shows the energy possessed by air. Each atom in the air each move , be it in the form of displacement or movement in the vibration. The higher energy the atoms making up the air , the higher the air temperature .
14. **Humidity** is the degree of wetness in the air conditioned because the water is always contained in the form of water vapor. The content of water vapor in the warm air more than the content of water vapor

air dalam udara dingin. Besaran yang sering dipakai untuk menyatakan kelembaban udara adalah kelembaban nisbi yang diukur dengan psikrometer atau higrometer. Kelembaban nisbi berubah sesuai tempat dan waktu. Pada siang hari kelembaban nisbi berangsur – angsur turun kemudian pada sore hari sampai menjelang pagi bertambah besar.

15. **Kecepatan angin** adalah kecepatan udara yang bergerak horizontal pada ketinggian 2 meter di atas tanah. Perbedaan tekanan udara antara asal dan tujuan angin. Kecepatan angin bisa diukur dengan menggunakan alat yang disebut anemometer. Jenis anemometer yang paling banyak digunakan adalah anemometer cup.

in the cold. The quantity that is often used to express humidity is the relative humidity was measured with psychrometers or hygrometers. Relative humidity changes according to time and place. During the day the relative humidity gradually decreases then in the afternoon until the morning gets bigger.

15. **Wind speed** is the speed of air moving horizontally at a height of two meters above the ground. The air pressure difference between the origin and destination of the wind is a factor that determines the speed of the wind. Wind speed can be measured using an instrument called an anemometer. Anemometer type most widely used is the cup anemometer.

ULASAN

DESCRIPTION

1.1. Letak Wilayah

Provinsi Kalimantan Barat terletak di bagian barat pulau Kalimantan atau di antara garis $2^{\circ}08'$ LU serta $3^{\circ}02'$ LS serta di antara $108^{\circ}30'$ BT dan $114^{\circ}10'$ BT pada peta bumi. Berdasarkan letak geografis yang spesifik ini maka, daerah Kalimantan Barat tepat dilalui oleh garis Khatulistiwa (garis lintang 0°) tepatnya di atas Kota Pontianak. Karena pengaruh letak ini pula, maka Kalimantan Barat adalah salah satu daerah tropik dengan suhu udara cukup tinggi serta diiringi kelembaban yang tinggi.

Ciri-ciri spesifik lainnya adalah bahwa wilayah Kalimantan Barat termasuk salah satu Provinsi di Indonesia yang berbatasan langsung dengan negara asing, yaitu dengan Negara Bagian Sarawak, Malaysia Timur. Bahkan dengan posisi ini, maka daerah Kalimantan Barat kini merupakan satu-satunya Provinsi di Indonesia yang secara resmi telah mempunyai akses jalan darat untuk masuk dan keluar dari negara asing. Hal ini dapat terjadi karena antara Kalimantan Barat dan Sarawak telah terbuka jalan darat antar negara dari Pontianak – Entikong – Kuching (Sarawak, Malaysia) sepanjang sekitar 400 km dan dapat ditempuh sekitar enam sampai delapan jam perjalanan. Di samping Entikong, sekarang ada 2 pintu masuk lain yaitu Badau dan Aruk.

1.1. Location

Kalimantan Barat province is located in west part of Kalimantan Island or lines between $2^{\circ}08'$ NL - $3^{\circ}02'$ SL and $108^{\circ}30'$ - $114^{\circ}10'$ of both West Longitude of earth map. Based to this specific geographical position, Kalimantan Barat area passed by Equator line (latitude 0°) precisely above of Pontianak Town. Because this situation influence, Kalimantan Barat is one of tropical area with high air temperature and also high humidity.

Other characteristic is Kalimantan Barat as one of province in Indonesia which direct border with foreign country, that is with Serawak State, East Malaysia. Even with this position, Kalimantan barat nowadays represent as the only one province in Indonesia which officially have roadway access to enter and go out from foreign country. This matter can be happened because between Kalimantan Barat and Sarawak have been opened a roadway between Pontianak - Entikong - Kuching (Sarawak, Malaysia) about 400 km and can be gone through by about six until eight hours. Besides Entikong, nowadays there are two door to foreign country that is Badau and Aruk.

Batas-batas wilayah selengkapnya bagi daerah Provinsi Kalimantan Barat adalah :

- Utara : Sarawak (Malaysia)
- Selatan : Laut Jawa & Kalimantan Tengah
- Timur : Kalimantan Timur
- Barat : Laut Natuna dan Selat Karimata

Sebelah utara Kalimantan Barat terdapat lima kabupaten yang langsung berhadapan dengan negara jiran yaitu : Kabupaten Sambas, Bengkayang, Sanggau, Sintang dan Kapuas Hulu, yang membujur sepanjang Pegunungan Kalingkang – Kapuas Hulu.

1.2. Luas Wilayah

Sebagian besar wilayah Kalimantan Barat adalah merupakan daratan berdataran rendah dengan luas sekitar 147.275,25 km² atau 7,53 persen dari luas Indonesia atau 1,13 kali luas pulau Jawa. Wilayah ini membentang lurus dari Utara ke Selatan sepanjang lebih dari 600 km dan sekitar 850 km dari Barat ke Timur.

Dilihat dari besarnya wilayah, maka Kalimantan Barat termasuk provinsi terbesar keempat di Indonesia. Pertama adalah Provinsi Papua (319.036 km²), kedua adalah Provinsi Kalimantan Timur (204.534 km²) dan ketiga adalah Provinsi Kalimantan Tengah (153.564 km²).

Dilihat dari luas menurut kabu-

The following are complete boundaries of Kalimantan Barat province :

- North : Sarawak (Malaysia)
- South : Java Sea & Kalimantan Tengah
- East : Kalimantan Timur
- West : Natuna Sea and Karimata Strait

Northside of Kalimantan Barat there are five regencies that facing directly to neighbour state along Kalingkang Mountain and Upper kapuas mountain, those regencies are: Sambas, Bengkayang, Sanggau, Sintang and Kapuas Hulu.

1.2. Wide of Area

The area of Kalimantan Barat is about 147.275,25 km², where most of it is in the low altitude. Compare with the Indonesian area, area of Kalimantan Barat is just about 7.53 percent of it or 1.13 times the size of Java Island. Kalimantan Barat lies along 600 kilometres from north to south and more than 850 kilometres from the west side to the east part of region.

Currently, Kalimantan Barat is the fourth largest province area in Indonesia. The first is Papua Province (319,036 km²), the second is Kalimantan Timur Province (204.534 km²) and and the third is Kalimantan Tengah Province (153.564 km²).

The largest regency in Kalimantan

paten/kota, maka yang terbesar adalah Kabupaten Kapuas Hulu (31.327,69 km² atau 21,27 persen) kemudian diikuti Kabupaten Ketapang (29.842 km² atau 20,33 persen), dan Kabupaten Sintang (21.924,17 km² atau 14,74 persen), sedangkan sisanya tersebar pada 11 (sebelas) kabupaten/kota lainnya.

1.3. Topografi

Secara umum, daratan Kalimantan Barat merupakan dataran rendah dan mempunyai ratusan sungai yang aman bila dilayari, sedikit berbukit yang menghampar dari Barat ke Timur sepanjang "Lembah Kapuas" serta Laut Natuna/Selat Karimata. Sebagian daerah daratan ini berawa-rawa bercampur gambut dan hutan mangrove.

Wilayah daratan ini diapit oleh dua jajaran pegunungan yaitu, Pegunungan Kalingkang/Kapuas Hulu di bagian Utara dan Pegunungan Schwaner di Selatan sepanjang perbatasan dengan Provinsi Kalimantan Tengah.

Dilihat dari tekstur tanahnya maka, sebagian besar daerah Kalimantan Barat terdiri dari jenis tanah PMK (*podsolet merah kuning*), yang meliputi areal sekitar 9,2 juta hektar atau 64,83 persen dari luas daerah yang 14,7 juta hektar. Berikutnya, tanah Podsol dan tanah Aluvial sekitar 3,59 juta hektar atau 24,42 persen yang terham-

Barat is Kapuas Hulu Regency having 31.327,69 km² area or 21.27 percent of Kalimantan Barat province. The second is Ketapang (29.842 km² or 20,41 percent) and the third is Sintang (21.924,17 km² or 14,89 percent). The remaining, spread on others eleven county.

1.3. Topography

The main land of Kalimantan Barat is mostly the plateau which have hundreds of peaceful river when sailed, a little hilly along Kapuas Stream from the west to the east part of the region. The land extends from the south part to the north part of the region along Natuna Sea. Some part of the land are swampy mixed peat mangrove forest.

The land area surrounded by Kalingkang Mountain/Kapuas Hulu in the north and Schwaner Mountain in the south along border with Kalimantan Tengah Province.

The type of the soil is mostly red-yellow podsolete (RYP) which spread over 9.2 million hectares area or 64,83 percent of the size of Kalimantan Barat. The soil of Kalimantan Barat also contain with Podsol and Aluvial being 3.59 million hectares or 24,42 percent of the region area. podsol and aluvial are mostly in the coast region.

par di seluruh kabupaten/kota, namun sebagian besar terdapat di kabupaten daerah pantai.

1.4. Sungai dan Danau

Daerah Kalimantan Barat termasuk salah satu daerah yang dapat di juluki Provinsi "Seribu Sungai". Julukan ini selaras dengan kondisi geografis yang mempunyai ratusan sungai besar dan kecil yang diantaranya dapat dan sering dilayari. Beberapa sungai besar sampai saat ini masih merupakan urat nadi dan jalur utama untuk angkutan daerah pedalaman, walaupun prasana jalan darat telah dapat menjangkau sebagian besar kecamatan.

Sungai besar utama adalah Sungai Kapuas, yang juga merupakan sungai terpanjang di Indonesia (1.086 km), yang mana sepanjang 942 km dapat dilayari. Sungai-sungai besar lainnya antara lain: Sungai Melawi (dapat dilayari 471 km), Sungai Sambas (233 km), Sungai Sekayam (221 km), Sungai Pawan (197 km), Sungai Ketungau (186 km), Sungai Landak (178 km), Sungai Jelai (135 km), Sungai Kendawangan (128 km), Sungai Sekadau (117 km), dan lainnya seperti terlihat pada tabel 1.11.

Jika sungai-sungai sangat menonjol jumlahnya di Kalimantan Barat, maka sebaliknya yang terjadi dengan danau. Dari danau-danau yang ada hanya dua yang cukup berarti. Kedua

1.4. Rivers and Lakes

Kalimantan Barat have a great numbers of small and big rivers. Therefore one can say that Kalimantan Barat is the one of "the thousand rivers country". Most of rivers are save sailing even for by large ships. In the past and now on, the rivers are considered as the main access to reach remote location or community primarily in hinterland area.

The largest river is Kapuas River, that considered as the longest river in Indonesia and has 1.086 kilometres length. Along 942 kilometres of the Kapuas River is enable to use for waterway transportation. Other big rivers are Melawi River (471 kilometres used to sailed), Sambas River (233 km), Sekyam River (221 km), Pawan River (197 km), Ketungau River (186 km), Landak River (178 km), Jelai River (135 km), Kendawangan River (128 km), Sekadau River (117 km), etc, as presented at Table 1.11.

In contrary with rivers, Kalimantan Barat has only several lakes with the famous are Sentarum Lake and Luar I Lake located in Kapuas Hulu Regency.

danau ini adalah Danau Sentarum dan Danau Luar I yang berada di Kabupaten Kapuas Hulu.

Danau Sentarum mempunyai luas 117.500 hektar yang kadang-kadang nyaris kering di musim kemarau, serta Danau Luar I yang mempunyai luas sekitar 5.400 hektar. Kedua danau ini mempunyai potensi yang baik sebagai objek wisata.

1.5. Gunung-gunung

Dipengaruhi oleh dataran rendah yang amat luas, maka ketinggian gunung-gunung relatif rendah serta non aktif. Gunung yang paling tinggi adalah gunung Baturaya di Kec. Serawai, Kab. Sintang yang mempunyai ketinggian 2.278 meter dari permukaan laut, jauh lebih rendah dibanding G. Semeru (Jatim, 3.676 meter) atau G. Kerinci (Jambi, 3.805 meter).

Gunung Lawit yang berlokasi di Kapuas Hulu, Kec. Embaloh Hulu dan lebih dahulu dikenal di Kalimantan Barat, ternyata hanya menempati tertinggi ketiga karena mempunyai tinggi 1.767 meter, sedangkan tertinggi kedua adalah Gunung Batusambung (Kec. Embalau) dengan ketinggian mencapai 1.770 meter (Tabel 1.13).

1.6. Pulau-pulau

Walaupun sebagian kecil wilayah Kalimantan Barat merupakan perairan laut, akan tetapi Kalimantan Barat memiliki puluhan pulau besar dan kecil (sebagian tidak berpenghuni) yang tersebar sepanjang Selat Karimata dan

Sentarum lake has 117,500 hectares wide which almost run dry in dry season, and also the Luar I Lake that having wide about 5.400 hectares. Both of this Lake have good potency as tourism object.

1.5. Mountain

Influence by very wide of plateau land, the heights of the mountain in Kalimantan Barat is moderate/low and inactive or nonvulcanologic. The highest mountain in Kalimantan Barat is Mount of Baturaya or Bukitraya with 2,278 metres height altitude and located in Serawai District, Regency of Sintang, much more low compared to Mount of Semeru (Jatim, 3,676 metres) or Mount of Kerinci (Jambi, 3,805 metres). Mount of Lawit located in Kapuas Hulu, Embaloh Hulu District and advance recognized in Kalimantan Barat, really only take possession of third highest because having high 1,767 metres, the second is Mount of Batusambung (Ambalau District) with height reach 1,770 metres (Tables 1.13).

1.6. Islands

A part of Kalimantan Barat area contain with marine area which has several island where mostly scatter over Natuna sea and Karimata Strait up to border with Riau Kepulauan Province.

Laut Natuna yang berbatasan dengan wilayah Provinsi Kepulauan Riau, Sumatera.

Pulau-pulau besarnya seperti Pulau Karimata, Pulau Maya dan Pulau Panebangan di Kabupaten Kayong Utara, serta Pulau Bawal dan Pulau Gelam di perairan Selat Karimata, Kabupaten Ketapang. Pulau besar lainnya antara lain adalah Pulau Laut, Pulau Betangin Tengah, Pulau Butung, Pulau Nyamuk dan Pulau Karunia di Kabupaten Pontianak Sebagian kepulauan ini, terutama di wilayah Kabupaten Ketapang merupakan Taman Nasional serta wilayah perlindungan atau konservasi.

The large and well known islands are Karimata Island, Maya Island and Panebangan Island in Kayong Utara Regency, Bawal Island and Gelam Island (around Karimata Strait), Ketapang Regency. Others are Laut Island, Betangin Tengah, Butung, Nyamuk, and Karunia in Pontianak Regency. Some of those islands, primarily located in Ketapang has been considered as National Park, reserves area and conservation of various animals and plants.

1.7. Penggunaan Tanah

Sebagian besar luas tanah di Kalimantan Barat adalah hutan (62,58%), yang terdiri dari hutan belukar 3,34 juta hektar, hutan lebat 4,62 juta hektar, hutan rawa 923 ribu hektar dan hutan sejenis 489,74 ribu hektar. Adapun areal hutan terluas terletak di Kabupaten Kapuas Hulu seluas 2.636.785 ha, kemudian diikuti oleh Kabupaten Ketapang yaitu seluas 1.135.855 ha. Sementara itu areal perkebunan mencapai 2,40 juta ha atau 16,82 persen.

Dari 14,68 juta ha luas Kalimantan Barat, areal untuk pemukiman hanya berkisar 0,56 persen. Adapun areal pemukiman terluas berada di Kabupaten Sintang diikuti kemudian oleh Kabupaten Sambas dan Kabupaten Ketapang.

1.7. Land Using

Mostly land in Kalimantan Barat is forest (62,58%) divided in thicked forest 3,34 millions ha, thick forest 4,62 millions ha and swamp forest 932 thousands ha, and similar forest 489,74 thousand ha. The widest forest area located in Kapuas Hulu Regency with 2.636.785 ha wide, the second is Ketapang 1.135.855 ha. Meanwhile plantation area reach 2.469.386 ha or 16,82 percent.

From 14.68 million ha area of Kalimantan Barat, areal for the settlement only about 0,56 percent. The widest area for settlement was located in Sintang Regency then followed by Sintang Regency and Ketapang Regency.

1.8. Angin dan Udara

Faktor yang merupakan ciri umum bagi suatu daerah dataran rendah di daerah tropis adalah suhu udara yang relatif panas atau tinggi, sedangkan khusus daerah Kalimantan Barat suhu yang tinggi ini diikuti pula dengan kelembaban udara yang tinggi. Berdasarkan catatan empiris dari Stasiun Meteorologi Supadio Kubu Raya yang meliputi Stasiun Meteorologi (SM) Supadio Pontianak, SM Maritim Kota Pontianak, SM Pangsuma Putussibau, SM Paloh Sambas, SM Susilo Sintang, SM Nanga Pinoh Melawi dan Stasiun Klimatologi Siantan Kabupaten Pontianak, umumnya suhu udara di daerah Kalbar cukup normal namun bervariasi, yaitu rata-rata sekitar 26,7°C sampai dengan 27,8°C.

Selama tahun 2019, temperatur udara di Kalimantan Barat maksimum mencapai 37,1 °C. yang terjadi di Stasiun Meteorologi Maritim Pontianak. Sementara itu, temperatur minimum tercatat 18,1 °C yang terjadi di Stasiun Meteorologi Susilo Sintang.

Pada umumnya, kecepatan angin di Kalimantan Barat dari beberapa stasiun meteorologi, sepanjang bulan ditahun 2019, secara rata-rata 1 hingga 9 m/det sedangkan maksimum tercatat sebesar 38 m/det terjadi di Stasiun Klimatologi Mempawah.

1.9. Curah Hujan dan Hari Hujan

Pada tahun 2019, rata-rata curah hujan bulanan tertinggi terjadi di Sta-

1.8. Air and Wind

Factor representing common characteristic for a lowland area in tropical area is air temperature which hot or high, especially in Kalimantan Barat this high temperature followed with high air dampness. Based to empirical note from Meteorological Station of Supadio Kubu Raya covering Meteorological Station (MS) Supadio Pontianak, MS Maritime Pontianak, MS Pangsuma Putussibau, MS Paloh Sambas, MS Susilo Sintang, MS Nanga Pinoh Melawi and Climatology Station Siantan Pontianak Regency, commonly the air temperature in Kalbar is normal but vary, that is mean about 26,7°C up to 27,8°C.

During 2019, maximum air temperature in Kalimantan Barat reaching 37,1°C, this happened in Maritim Station Pontianak. Meanwhile, minimum temperature noted 18,1°C that happened in Meteorological of Susilo Sintang Regency.

Generally, blast of wind in Kalimantan Barat from some meteorological station, at amost of year 2019 in the 1 to 9 metres/seconds, while maximum noted equal to 38 metres/seconds that happened in Station Klimatology Mempawah Regency.

1.9. The Rainfall and Rain Day

In 2019, Average highest monthly rainfall and bottommost that happened at

siun Meteorologi Paloh Sambas pada bulan Desember 869 mm dan terendah terjadi di Stasiun Klimatologi Siantan Kabupaten Mempawah yaitu pada bulan Agustus 2019 sekitar 13 mm. Banyaknya hari hujan tertinggi tercatat di Stasiun Maritim Kota Pontianak bulan Oktober sebanyak 29 hari dan jumlah hari hujan terendah terjadi pada Agustus 2019 di Stasiun Klimatologi Siantan dan Metereologi Rahadi Osman Ketapang sebanyak 3 hari. Keterangan rinci tentang iklim/cuaca dapat diamati melalui Tabel 1.2.1.–Tabel 1.2.8.

Meteorology Paloh Sambas station, that is in December achieves 869 mm, and bottom most happen so at Klimatology Siantan Mempawah Station in Agustus 2019 achieve 13 mm. The highest number of rainy days in Mei at Pontianak Maritim Stations much as 29 days and the lowest number of rainy days in Agustus 2019 at the Klimatology Siantan Station and Metereology Rahadi Osman Ketapang Station many as 3 days.

1.1 KEADAAN GEOGRAFI/GEOGRAPHY CONDITION

Tabel 1.1.1 Luas Daerah dan Jumlah Pulau Menurut Kabupaten/Kota di Provinsi Kalimantan Barat Tahun 2019
Table Total Area and Number of Islands by Regency/Municipality in Kalimantan Barat Province, 2019

Kabupaten/Kota Regency/ Municipality	Ibukota Kabupaten/Kota Capital of Regency/Municipality	Luas ¹ (km ²) Total Area (square.km)
(1)	(2)	(3)
Kabupaten Sambas	Sambas	6 716,52
Kabupaten Bengkayang	Bengkayang	5 075,48
Kabupaten Landak	Ngabang	8 915,10
Kabupaten Mempawah	Mempawah	2 797,88
Kabupaten Sanggau	Sanggau	12 857,80
Kabupaten Ketapang	Ketapang	31 240,74
Kabupaten Sintang	Sintang	21 638,20
Kabupaten Kapuas Hulu	Putussibau	29 842,00
Kabupaten Sekadau	Sekadau	5 444,20
Kabupaten Melawi	Nanga Pinoh	10 640,80
Kabupaten Kayong Utara	Sukadana	4 568,26
Kabupaten Kubu Raya	Sungai Raya	6 953,22
Kota Pontianak	Pontianak	107,80
Kota Singkawang	Singkawang	504,00
Kalimantan Barat	Pontianak	147 307,00

bersambung/ to be continued

Lanjutan Tabel/ Continued Table 1.1.1

Kabupaten/ Kota Regency/ Municipality	Persentase Luas terhadap Provinsi Percentage to Province's Area	Jumlah Pulau ² Number of Islands
(1)	(4)	(5)
Kabupaten Sambas	4,56	3
Kabupaten Bengkayang	3,45	4
Kabupaten Landak	6,05	-
Kabupaten Mempawah	1,90	4
Kabupaten Sanggau	8,73	-
Kabupaten Ketapang	21,21	4
Kabupaten Sintang	14,69	-
Kabupaten Kapuas Hulu	20,26	-
Kabupaten Sekadau	3,70	-
Kabupaten Melawi	7,22	-
Kabupaten Kayong Utara	3,10	6
Kabupaten Kubu Raya	4,72	-
Kota Pontianak	0,07	-
Kota Singkawang	0,34	-
Kalimantan Barat	100,00	21

Catatan /Note :
 1 Berdasarkan Peraturan Menteri Dalam Negeri Nomor 137 Tahun 2017 tanggal 29 Desember 2017/ Based on Minister of Home Affairs Regulation Number 137/2017, December 29, 2017
 2 Berdasarkan Informasi Kementerian Dalam Negeri Tahun 2018/ Based on Information from Ministry of Home Affairs, 2018

Sumber /Source : Kementerian Dalam Negeri/ Ministry of Home Affairs

Tabel 1.1.2 Tinggi Wilayah dan Jarak ke Ibukota, 2019 (km)
Table Altitude and Distance to the Capital, 2019 (km)

Kabupaten/Kota Regency/Municipality	Tinggi Wilayah (mpdl) ¹ Altitude (m a.s.l)	Jarak ke Ibukota Provinsi Distance to Provincial Capital
(1)	(2)	(3)
Kabupaten Sambas	10,832	225
Kabupaten Bengkayang	86,058	153
Kabupaten Landak	52,380	144
Kabupaten Mempawah	8,060	67
Kabupaten Sanggau	14,593	267
Kabupaten Ketapang	6,732	354
Kabupaten Sintang	25,248	395
Kabupaten Kapuas Hulu	34,072	673
Kabupaten Sekadau	35,602	315
Kabupaten Melawi	35,508	439
Kabupaten Kayong Utara	12,837	315
Kabupaten Kubu Raya	11,521	51
Kota Pontianak	7,545	0
Kota Singkawang	5,127	145
Kalimantan Barat		0

Catatan /Note : 1) Data Bersumber dari Badan Informasi Geospasial (BIG)/ Data Sourced from Geospatial Information Agency (BIG)

Sumber /Source : Dinas Perhubungan, Komunikasi dan Informatika Provinsi Kalimantan Barat
 Transportation, Communication and Informatics Services of Kalimantan Barat Province

Tabel 1.1.3 Letak Geografi Kabupaten/Kota di Wilayah Kalimantan Barat Menurut Garis Lintang dan Bujur, 2019
Table **Geographical Location of Regency/Municipality at Kalimantan Barat Region by Latitude and Longitude, 2019**

Kabupaten/Kota Regency/Municipality	Lintang /Latitude (Derajat Menurut Lintang)¹⁾	Bujur /Longitude (Derajat Menurut Bujur)¹⁾
(1)	(2)	(3)
Kabupaten Sambas	2° 08' LU - 0° 33' LU	108° 30' BT - 110° 04' BT
Kabupaten Bengkayang	1° 32' LU - 0° 31' LU	108° 41' BT - 110° 08' BT
Kabupaten Landak	1° 00' LU - 0° 1' LU	109° 11' BT - 110° 10' BT
Kabupaten Mempawah	0° 42' 53" LU - 0° 0' 34" LU	108° 34' 31" BT - 109° 22' 46" BT
Kabupaten Sanggau	1° 10' LU - 0° 30' LS	109° 45' BT - 111° 03' BT
Kabupaten Ketapang	0° 19' 58" LS - 3° 02' 5" LS	109° 48' 19" BT - 111° 20' 34" BT
Kabupaten Sintang	1° 05' LU - 0° 44' LS	110° 50' BT - 113° 20' BT
Kabupaten Kapuas Hulu	1° 55' LU - 0° 05' LU	111° 40' BT - 114° 10' BT
Kabupaten Sekadau	0° 38' 23" LU - 0° 44' 25" LS	110° 33' 07" BT - 111° 17' 44" BT
Kabupaten Melawi	1° 32' 58" LU - 0° 07' 11" LS	111° 07' 03" BT - 112° 27' 38" BT
Kabupaten Kayong Utara	0° 44' 32" LS - 1° 45' 32" LS	108° 40' 38" BT - 110° 23' 37" BT
Kabupaten Kubu Raya	0° 13' 27" LU - 1° 00' 15" LS	109° 02' 47" BT - 109° 58' 17" BT
Kota Pontianak	0° 02' LU - 0° 05' LS	109° 16' BT - 109° 23' BT
Kota Singkawang	0° 45' LU - 1° 01' LU	108° 51' BT - 109° 10' BT
Kalimantan Barat	2° 08' LU – 3° 02' LS	108° 30' – 114° 10' BT

Catatan/Note : ° = Derajat; ` = Menit; LU = Lintang Utara; LS = Lintang Selatan; BT = Bujur Timur

Sumber /Source : Biro Pemerintahan Sekretariat Daerah Provinsi Kalimantan Barat/ Provincial Government Bureau of Regional Secretariat of Kalimantan Barat

Tabel 1.1.4 Batas-Batas Wilayah Kalimantan Barat, 2019
Table Regional Boundary of Kalimantan Barat, 2019

Kabupaten/Kota <i>Regency/Municipality</i>	Utara <i>North</i>	Timur <i>East</i>	Selatan <i>South</i>	Barat <i>West</i>
(1)	(2)	(3)	(4)	(5)
Kabupaten Sambas	Laut Natuna & Sarawak (Malaysia)	Serawak (Malaysia) & Bengkayang	Singkawang & Bengkayang	Laut Natuna
Kabupaten Bengkayang	Sambas	Sanggau & Serawak (Malaysia)	Landak & Kab. Mempawah	Laut Natuna & Singkawang
Kabupaten Landak	Bengkayang	Sanggau	Kab. Mempawah & Kubu Raya	Kab. Mempawah
Kabupaten Mempawah	Bengkayang	Kubu Raya & Landak	Kota Pontianak & Kubu Raya	Laut Natuna
Kabupaten Sanggau	Serawak (Malaysia)	Sekadau	Ketapang	Landak
Kabupaten Ketapang	Sanggau & Sekadau	Melawi & Kalimantan Tengah	Laut Jawa	Kayong Utara, Kubu Raya & Selat Karimata
Kabupaten Sintang	Serawak (Malaysia) & Kapuas Hulu	Kapuas Hulu & Kalimantan Tengah	Melawi & Kalimantan Tengah	Sekadau & Sanggau
Kabupaten Kapuas Hulu	Serawak (Malaysia)	Kalimantan Timur	Sintang	Sintang
Kabupaten Sekadau	Sintang	Sintang	Ketapang	Sanggau

bersambung /to be continued :

Lanjutan Tabel/ *Continued Table 1.1.4*

Kabupaten/Kota Regency/ Municipality	Utara North	Timur East	Selatan South	Barat West
(1)	(2)	(3)	(4)	(5)
Kabupaten Melawi	Sintang	Sintang	Kalimantan Tengah	Ketapang
Kabupaten Kayong Utara	Ketapang, Kubu Raya & Laut Natuna	Ketapang	Ketapang & Selat Karimata	Laut Natuna
Kabupaten Kubu Raya	Landak, Kab. Mempawah & Kota Pontianak	Sanggau & Ketapang	Kayong Utara	Laut Natuna
Kota Pontianak	Kab. Mempawah	Kubu Raya	Kubu Raya	Kubu Raya
Kota Singkawang	Sambas	Bengkayang	Bengkayang	Laut Natuna
Kalimantan Barat	Sarawak/ Malaysia Timur	Kalimantan Timur	Kalimantan Tengah & Laut Jawa	Laut Natuna & Selat Karimata

Sumber /Source :

Biro Pemerintahan Sekretariat Daerah Provinsi Kalimantan Barat/ *Provincial Government Bureau of Regional Secretariat of Kalimantan Barat*

Tabel 1.1.5 Penggunaan Tanah Menurut Kabupaten/Kota di Provinsi Kalimantan Barat (Ha) Tahun 2019
Table Land Utilization by Regency/ Municipality in Kalimantan Barat Province (Ha), 2019

Kabupaten/ Kota Regency/Municipality	Kampung Village	Perumahan Housing	Emplasemen Emplacement	Pelabuhan Port	Bandar Udara Airport	Kuburan/ Makam Grave
(1)	(2)	(3)	(4)	(5)	(6)	(7)
Kabupaten Sambas	6 007,15	2 067,20	-	-	10,32	87,20
Kabupaten Bengkayang	4 320,46	256,54	14,39	-	7,89	0,70
Kabupaten Landak	5 005,11	302,07	-	-	-	-
Kabupaten Mempawah	2 919,72	1 624,82	-	15,94	-	34,97
Kabupaten Sanggau	7 499,84	903,10	-	-	-	-
Kabupaten Ketapang	6 724,27	3 026,41	100,69	1,72	8,58	14,06
Kabupaten Sintang	6 485,87	1 314,90	1,44	1,33	158,05	-
Kabupaten Kapuas Hulu	4 246,52	636,73	718,45	0,89	7,38	-
Kabupaten Sekadau	3 093,77	0 476,96	9,81	-	-	-
Kabupaten Melawi	3 100,21	812,34	20,45	-	5,19	-
Kabupaten Kayong Utara	3 138,89	4,74	-	6,65	-	-
Kabupaten Kubu Raya	10 557,43	2 382,60	-	12,23	21,41	-
Kota Pontianak	133,99	2 242,43	-	17,88	-	7,86
Kota Singkawang	1 087,76	2 125,18	1,95	-	-	109,40
Kalimantan Barat	64 321,00	18 176,03	867,18	56,65	218,82	254,18

bersambung/ to be continued

Lanjutan Tabel/ *Continued Table 1.1.5*

Kabupaten/Kota <i>Regency/ Municipality</i>	Sarana Olah Raga <i>Sport Facilities</i>	Industri Pertanian <i>Agriculture Industry</i>	Tegalan/ Ladang <i>Field</i>	Kebun Campuran <i>Cultivate</i>	Kebun Buah-buahan <i>Fruitful Field</i>	Perkebunan Besar <i>Estate</i>
(1)	(8)	(9)	(10)	(11)	(12)	(13)
Kabupaten Sambas	0,79	-	16 349,50	82 859,45	6,81	138 896,82
Kabupaten Bengkayang	-	-	12 224,18	23 137,88	343,30	115 274,36
Kabupaten Landak	-	-	7 131,89	12 261,98	-	179 525,23
Kabupaten Mempawah	3,94	8,75	7 255,09	8 887,82	-	21 892,91
Kabupaten Sanggau	0,80	-	11 347,84	89 094,25	-	308 442,96
Kabupaten Ketapang	2,39	-	15 927,60	38 540,90	-	590 039,21
Kabupaten Sintang	3,68	-	29 636,11	59 883,55	-	208 060,48
Kabupaten Kapuas Hulu	2,86	-	13 230,06	9 083,36	-	93 292,65
Kabupaten Sekadau	-	-	13 277,94	4 683,33	-	95 958,15
Kabupaten Melawi	-	-	8 037,36	8 909,33	-	50 055,66
Kabupaten Kayong Utara	-	-	11 412,45	6 807,34	-	43 849,57
Kabupaten Kubu Raya	-	-	34 128,69	53 836,63	8,35	149 072,88
Kota Pontianak	50,76	-	1 875,94	613,31	-	-
Kota Singkawang	14,38	204,12	1 793,12	9 009,08	-	3 313,21
Kalimantan Barat	79,60	212,87	183 627,79	407 608,21	358,46	1997 624,08

bersambung/ *to be continued*

Lanjutan Tabel/ *Continued Table 1.1.5*

Kabupaten/Kota <i>Regency/ Municipality</i>	Industri Non Pertanian <i>Non Agricultural Industry</i>	Pertambangan <i>Mining</i>	Sawah Irigasi <i>Irigated Field</i>	Sawah Non Irigasi <i>Non Irrigated Field</i>	Hutan Belukar <i>Thicked Forest</i>	Hutan Sejenis <i>Similar Forest</i>
(1)	(14)	(15)	(16)	(17)	(18)	(19)
Kabupaten Sambas	248,74	-	4 508,05	71 092,61	55 625,28	-
Kabupaten Bengkayang	232,22	-	1 390,77	9 291,91	196 272,56	-
Kabupaten Landak	129,96	-	-	25 643,58	416 920,23	2 270,43
Kabupaten Mempawah	292,09	131,75	2 750,62	9 506,12	44 094,87	1 534,05
Kabupaten Sanggau	340,48	-	5 062,42	16 333,17	429 283,46	4 505,00
Kabupaten Ketapang	1317,89	-	9 046,99	21 264,71	591 119,98	14 353,06
Kabupaten Sintang	90,54	-	166,15	14 605,07	558 758,89	17,00
Kabupaten Kapuas Hulu	197,76	-	1 784,69	10 223,29	367 576,64	427 610,12
Kabupaten Sekadau	69,19	98,24	1 934,95	6 683,25	318 914,20	-
Kabupaten Melawi	18,96	-	520,36	3 032,42	271 572,87	-
Kabupaten Kayong Utara	288,52	-	10 492,81	751,09	36 178,10	-
Kabupaten Kubu Raya	683,84	37,85	1 047,45	27 336,28	42 348,05	39 448,53
Kota Pontianak	88,52	-	-	44,57	14,43	-
Kota Singkawang	123,43	-	-	5 123,94	15 814,85	-
Kalimantan Barat	4122,12	267,8338	705,26	220 932,00	3344 494,40	489 738,18

bersambung/ *to be continued*

Lanjutan Tabel/ Continued Table 1.1.5

Kabupaten/Kota Regency/Municipality	Hutan Rawa Swamp Forest	Kolam Pond	Perkebunan Rakyat Smallholder Estate	Padang Rumput Meadow	Semak Bush	Hutan Lebat Dense Forest
(1)	(20)	(21)	(22)	(23)	(24)	(25)
Kabupaten Sambas	33275,46	-	44 811,14	-	51 381,79	70 367,00
Kabupaten Bengkayang	7308,56	-	8 278,47	27,23	52 901,77	107 964,75
Kabupaten Landak	15143,77	-	19 100,16	-	52 772,56	88 601,29
Kabupaten Mempawah	36444,49	-	32 013,33	11,92	15 408,43	4 421,16
Kabupaten Sanggau	43876,96	-	37 478,73	549,05	141 790,12	126 040,70
Kabupaten Ketapang	318417,11	-	40 095,39	6 622,40	350 980,82	863 945,53
Kabupaten Sintang	9622,24	-	70947,93	1 190,23	256 711,14	925977,65
Kabupaten Kapuas Hulu	-	-	78 141,22	287,09	210 393,97	1816 576,63
Kabupaten Sekadau	-	-	6 799,46	288,37	73 759,94	88 731,11
Kabupaten Melawi	-	-	22248,61	4 268,31	199 570,81	424 890,74
Kabupaten Kayong Utara	142495,22	-	14 952,50	584,91	50 121,97	83 286,41
Kabupaten Kubu Raya	316730,62	-	64 339,77	44,52	77 961,15	9 181,73
Kota Pontianak	-	-	-	24,70	2093,59	-
Kota Singkawang	114,38	64,28	3 439,20	-	2 412,64	7 982,39
Kalimantan Barat	923429,31	64,28	442 645,89	13 898,72	1538 260,70	4617 967,09

bersambung/ to be continued

Lanjutan Tabel/ *Continued Table 1.1.5*

Kabupaten/Kota <i>Regency/ Municipality</i>	Tambak <i>Pond</i>	Rawa <i>Swamp</i>	Sungai <i>River</i>	Danau/Telaga <i>Lake</i>
(1)	(26)	(27)	(28)	(29)
Kabupaten Sambas	3 219,66	240,03	11 400,07	2,33
Kabupaten Bengkayang	347,62	244,62	1 472,75	8,81
Kabupaten Landak	44,88	418,09	3 090,44	2,58
Kabupaten Mempawah	379,29	306,39	523,56	1,81
Kabupaten Sanggau	117,42	733,33	14 297,37	967,35
Kabupaten Ketapang	4 414,95	31 465,99	14 080,02	1 392,34
Kabupaten Sintang	-	1 233,88	15 692,01	30,01
Kabupaten Kapuas Hulu	322,77	17 796,47	33 813,37	26 192,40
Kabupaten Sekadau	43,69	6,03	5 495,45	34,89
Kabupaten Melawi	68,39	102,85	6 524,41	-
Kabupaten Kayong Utara	188,10	2 383,01	3 065,76	-
Kabupaten Kubu Raya	3 597,50	771,89	19 531,92	3,88
Kota Pontianak	-	-	655,77	-
Kota Singkawang	48,49	-	82,47	1,08
Kalimantan Barat	12 792,76	55 702,58	129 725,37	28 637,49

bersambung/ *to be continued*

Lanjutan Tabel/ Continued Table 1.1.5

Kabupaten/Kota Regency/Municipality	Waduk/ Bendungan Reservoir	Tanah Rusak Damaged Ground	Tanah Penggunaan Lainnya Other	Jumlah (Ha) Total (Ha)
(1)	(30)	(31)	(32)	(33)
Kabupaten Sambas	6,60	1 257,69	2 282,57	596 004,24
Kabupaten Bengkayang	22,47	5 607,20	1 834,01	548 789,45
Kabupaten Landak	17,90	4 358,81	2 540,41	835 281,34
Kabupaten Mempawah	-	762,61	521,99	191 748,93
Kabupaten Sanggau	6,52	3 257,59	8 657,42	1 250 586
Kabupaten Ketapang	44,35	12 473,06	72 598,97	3 008 019
Kabupaten Sintang	-	8 753,63	23 720,83	2 193 063
Kabupaten Kapuas Hulu	9,20	4 441,46	15 204,37	3 131 790
Kabupaten Sekadau	-	2 341,46	4 104,91	626 805,10
Kabupaten Melawi	-	2 716,66	6 423,39	1 012 849
Kabupaten Kayong Utara	-	0 022,88	451,78	410 482,70
Kabupaten Kubu Raya	-	0 054,71	6 241,54	859 381,43
Kota Pontianak	-	-	3 979,77	11 843,51
Kota Singkawang	3,55	1 821,12	265,35	64 955,40
Kalimantan Barat	110,58	47 868,87	148 827,32	14 731 596

Sumber /Source :

Kantor Wilayah Badan Pertanahan Nasional Provinsi Kalimantan Barat / Regional Office of the National Land Agency of West Kalimantan Province

1.2 KEADAAN IKLIM/CLIMATE CONDITION

Tabel 1.2.1 Pengamatan Unsur Iklim di Stasiun Pengamatan Badan Meteorologi Klimatologi dan Geofisika (BMKG) di Provinsi Kalimantan Barat Tahun 2019
Monitoring Climate Elements at Meteorological, Climatological, and Geophysical Agency (BMKG) Monitoring Station in Kalimantan Barat Province, 2019

Kabupaten/Kota <i>Regency/Municipality</i>	Stasiun BMKG <i>BMKG Station</i>	Suhu/ <i>Temperature</i>		
		Minimum <i>Minimum</i>	Rata-rata <i>Average</i>	Maksimum <i>Maximum</i>
(1)	(2)	(3)	(4)	(5)
Kabupaten Sambas	Stasiun Meteorologi Paloh	19,80	27,00	35,20
Kabupaten Bengkayang	-			
Kabupaten Landak	-			
Kabupaten Mempawah	Stasiun Klimatologi Mempawah	21,40	27,20	34,40
Kabupaten Sanggau	-			
Kabupaten Ketapang	Stasiun Meteorologi Rahadi Usman	21,00	27,80	36,20
Kabupaten Sintang	Stasiun Meteorologi Susilo	18,10	26,70	36,20
Kabupaten Kapuas Hulu	Stasiun Meteorologi Pangsuma Putussibau	20,00	27,30	35,40
Kabupaten Sekadau	-			
Kabupaten Melawi	Stasiun Meteorologi Nanga Pinoh	20,60	27,30	36,40
Kabupaten Kayong Utara	-			
Kabupaten Kubu Raya	Stasiun Meteorologi Supadio	20,60	27,20	36,60
Kota Pontianak	Stasiun Meteorologi Maritim	22,00	27,80	37,10
Kota Singkawang	-	-	-	-

bersambung/ to be continued

Lanjutan Tabel/ *Continued Table 1.2.1*

Kabupaten/Kota <i>Regency/ Municipality</i>	Stasiun BMKG <i>BMKG Station</i>	Kelembaban <i>Humidity (%)</i>		
		Minimum <i>Minimum</i>	Rata-rata <i>Average</i>	Maksimum <i>Maximum</i>
(1)	(2)	(6)	(7)	(8)
Kabupaten Sambas	Stasiun Meteorologi Paloh	43,00	86,00	100,00
Kabupaten Bengkayang	-			
Kabupaten Landak	-			
Kabupaten Mempawah	Stasiun Klimatologi Mempawah	44,00	85,00	99,00
Kabupaten Sanggau	-			
Kabupaten Ketapang	Stasiun Meteorologi Rahadi Usman	43,00	82,00	98,00
Kabupaten Sintang	Stasiun Meteorologi Susilo	32,00	84,00	100,00
Kabupaten Kapuas Hulu	Stasiun Meteorologi Pangsuma Putussibau	45,00	83,00	99,00
Kabupaten Sekadau	-			
Kabupaten Melawi	Stasiun Meteorologi Nanga Pinoh	68,00	83,00	96,00
Kabupaten Kayong Utara	-			
Kabupaten Kubu Raya	Stasiun Meteorologi Supadio	41,00	84,00	100,00
Kota Pontianak	Stasiun Meteorologi Maritim	34,00	81,00	100,00
Kota Singkawang	-	-	-	-

bersambung/ *to be continued*

Lanjutan Tabel/ *Continued Table 1.2.1*

Kabupaten/Kota <i>Regency/ Municipality</i>	Stasiun BMKG <i>BMKG Station</i>	Kecepatan Angin (m/det) <i>Wind Velocity (m/sec)</i>		
		Minimum <i>Minimum</i>	Rata-rata <i>Average</i>	Maksimum <i>Maximum</i>
(1)	(2)	(9)	(10)	(11)
Kabupaten Sambas	Stasiun Meteorologi Paloh	1,00	4,00	14,00
Kabupaten Bengkayang	-			
Kabupaten Landak	-			
Kabupaten Mempawah	Stasiun Klimatologi Mempawah	1,00	3,00	38,00
Kabupaten Sanggau	-			
Kabupaten Ketapang	Stasiun Meteorologi Rahadi Usman	2,00	9,00	34,00
Kabupaten Sintang	Stasiun Meteorologi Susilo	1,00	4,00	19,00
Kabupaten Kapuas Hulu	Stasiun Meteorologi Pangsuma Putussibau	1,00	2,00	19,00
Kabupaten Sekadau	-			
Kabupaten Melawi	Stasiun Meteorologi Nanga Pinoh		1,00	8,00
Kabupaten Kayong Utara	-			
Kabupaten Kubu Raya	Stasiun Meteorologi Supadio		5,00	33,00
Kota Pontianak	Stasiun Meteorologi Maritim	1,00	4,00	35,00
Kota Singkawang	-	-	-	-

bersambung/ to be continued

Lanjutan Tabel/ Continued Table 1.2.1

Kabupaten/Kota Regency/ Municipality	Stasiun BMKG BMKG Station	Tekanan Udara Atmospheric Pressure (mb)		
		Minimum Minimum	Rata-rata Average	Maksimum Maximum
(1)	(2)	(12)	(13)	(14)
Kabupaten Sambas	Stasiun Meteorologi Paloh	1 007,10	1 010,50	1 015,00
Kabupaten Bengkayang	-			
Kabupaten Landak	-			
Kabupaten Mempawah	Stasiun Klimatologi Mempawah	1 008,00	1 011,20	1 014,70
Kabupaten Sanggau	-			
Kabupaten Ketapang	Stasiun Meteorologi Rahadi Usman	1 007,70	1 011,00	1 014,40
Kabupaten Sintang	Stasiun Meteorologi Susilo	1 004,70	1 008,40	1 012,20
Kabupaten Kapuas Hulu	Stasiun Meteorologi Pangsuma Putussibau	1 010,00	1 013,40	1 016,20
Kabupaten Sekadau	-			
Kabupaten Melawi	Stasiun Meteorologi Nanga Pinoh	1 010,10	1 010,40	1 018,40
Kabupaten Kayong Utara	-			
Kabupaten Kubu Raya	Stasiun Meteorologi Supadio	1 007,00	1 010,00	1 013,10
Kota Pontianak	Stasiun Meteorologi Maritim	1 008,00	1 011,30	1 013,90
Kota Singkawang	-	-	-	-

bersambung/ to be continued

Lanjutan Tabel/ *Continued Table 1.2.1*

Kabupaten/Kota <i>Regency/ Municipality</i>	Stasiun BMKG <i>BMKG Station</i>	Jumlah Curah Hujan <i>Number of Precipitation</i> (mm)	Jumlah Hari Hujan (hari) <i>Number of Rainy Days</i> (day)	Penyinaran Matahari <i>Duration of Sunshine</i> (%)
(1)	(2)	(15)	(16)	(17)
Kabupaten Sambas	Stasiun Meteorologi Paloh	2742	162	49
Kabupaten Bengkayang	-			
Kabupaten Landak	-			
Kabupaten Mempawah	Stasiun Klimatologi Mempawah	2988	150	59
Kabupaten Sanggau	-			
Kabupaten Ketapang	Stasiun Meteorologi Rahadi Usman	2733	134	68
Kabupaten Sintang	Stasiun Meteorologi Susilo	3117	397	50
Kabupaten Kapuas Hulu	Stasiun Meteorologi Pangsuma Putussibau	3596	235	50
Kabupaten Sekadau	-			
Kabupaten Melawi	Stasiun Meteorologi Nanga Pinoh	3402	208	79
Kabupaten Kayong Utara	-			
Kabupaten Kubu Raya	Stasiun Meteorologi Supadio	2996	211	59
Kota Pontianak	Stasiun Meteorologi Maritim	3574	219	0
Kota Singkawang	-	-	-	-

Sumber/ *Source* : Badan Meteorologi, Klimatologi, dan Geofisika Provinsi Kalimantan Barat/ *Meteorology, Climatology, and Geophysics Agency of Kalimantan Barat Province*

Tabel 1.2.2 Penyinaran Matahari di Beberapa Stasiun Meteorologi/ Klimatologi (%) Tahun 2019
Table Sunshine Spread Out at Selected Meteorological/ Climatological Station (%), 2019

Bulan Month	Stasiun Meteorologi/ Climatological Station			
	Paloh Kabupaten Sambas	Klimatologi Siantan Kabupaten Mempawah	Pangsuma Putusibau Kabupaten Kapas Hulu	Susilo Kabupaten Sintang
(1)	(2)	(3)	(4)	(5)
Januari / January	47	61	55	43
Februari / February	38	60	41	43
Maret / March	60	62	48	60
April / April	56	69	44	63
Mei / May	66	72	60	62
Juni / June	53	51	57	52
Juli / July	66	75	60	68
Agustus / August	59	65	58	56
September / September	32	34	47	30
Oktober / October	37	48	47	38
November / November	43	60	48	54
Desember / December	33	52	34	37

bersambung/ to be continued

Lanjutan Tabel/ *Continued Table 1.2.2*

Bulan Month	Stasiun Meteorologi/ <i>Climatological Station</i>			
	Nanga Pinoh Kabupaten Melawi	Rahadi Usman Kabupaten Ketapang	Supadio Kabupaten Kubu Raya	Maritim Kota Pontianak
(1)	(6)	(7)	(8)	(9)
Januari / <i>January</i>	54	57	60	-
Februari / <i>February</i>	46	53	59	-
Maret / <i>March</i>	60	68	67	-
April / <i>April</i>	59	66	59	-
Mei / <i>May</i>	66	80	74	-
Juni / <i>June</i>	57	68	68	-
Juli / <i>July</i>	73	82	7	-
Agustus / <i>August</i>	60	83	51	-
September / <i>September</i>	60	71	83	-
Oktober / <i>October</i>	54	67	61	-
November / <i>November</i>	67	72	65	-
Desember / <i>December</i>	62	54	55	-

Catatan/ *Note* : Stasiun Klimatologi Maritim Kota Pontianak tidak melakukan pengamatan penyinaran matahari
Pontianak City Climate Observation Station does not observe solar radiation

Sumber/*Source* : Badan Meteorologi, Klimatologi, dan Geofisika Provinsi Kalimantan Barat/ *Meteorology, Climatology, and Geophysics Agency of Kalimantan Barat Province*

Tabel 1.2.3 Rata-Rata Tekanan Udara di Beberapa Stasiun Meteorologi/ Klimatologi di Provinsi Kalimantan Barat (milibar) Tahun 2019
Average Atmosphere at Selected Meteorological Station, Kalimantan Barat Province (miibar), 2019

Bulan Month	Stasiun Meteorologi/ Climatological Station			
	Paloh Kabupaten Sambas	Klimatologi Siantan Kabupaten Mempawah	Pangsuma Putusibau Kabupaten Kapas Hulu	Susilo Kabupaten Sintang
(1)	(2)	(3)	(4)	(5)
Januari / January	1 010,90	1 011,20	1 013,40	1 008,50
Februari / February	1 012,00	1 012,40	1 014,80	1 009,60
Maret / March	1 011,30	1 011,50	1 014,00	1 008,80
April / April	1 010,00	1 010,50	1 013,00	1 007,80
Mei / May	1 010,10	1 011,00	1 013,20	1 008,00
Juni / June	1 009,50	1 010,40	1 012,60	1 007,60
Juli / July	1 010,20	1 011,20	1 013,10	1 008,40
Agustus / August	1 010,20	1 011,30	1 013,10	1 008,30
September / September	1 011,20	1 012,20	1 014,00	1 009,20
Oktober / October	1 010,40	1 011,10	1 012,80	1 008,20
November / November	1 010,30	1 011,10	1 013,30	1 008,20
Desember / December	1 010,40	1 011,00	1 013,20	1 008,20

bersambung/ to be continued

Lanjutan Tabel/ *Continued Table 1.2.3*

Bulan Month	Stasiun Meteorologi/ <i>Climatological Station</i>			
	Nanga Pinoh Kabupaten Melawi	Rahadi Usman Kabupaten Ketapang	Supadio Kabupaten Kubu Raya	Maritim Kota Pontianak
(1)	(6)	(7)	(8)	(9)
Januari / <i>January</i>	1 010,70	1 010,80	1 010,90	1 011,00
Februari / <i>February</i>	1 011,90	1 012,00	1 011,00	1 011,00
Maret / <i>March</i>	1 010,80	1 011,10	1 010,40	1 011,90
April / <i>April</i>	1 009,80	1 010,10	1 008,80	1 011,00
Mei / <i>May</i>	1 009,80	1 010,60	1 009,20	1 010,70
Juni / <i>June</i>	1 009,80	1 010,40	1 009,20	1 010,20
Juli / <i>July</i>	1 010,30	1 011,30	1 009,60	1 011,50
Agustus / <i>August</i>	1 010,10	1 011,50	1 011,70	1 011,70
September / <i>September</i>	1 010,70	1 012,30	1 011,20	1 012,60
Oktober / <i>October</i>	1 009,90	1 011,00	1 009,10	1 011,60
November / <i>November</i>	1 009,90	1 010,80	1 009,50	1 011,40
Desember / <i>December</i>	1 010,30	1 010,60	1 009,80	1 011,50

Sumber/Source : Badan Meteorologi, Klimatologi, dan Geofisika Provinsi Kalimantan Barat/ *Meteorology, Climatology, and Geophysics Agency of Kalimantan Barat Province*

Tabel 1.2.4 Rata-Rata Lembab Nisbi di Beberapa Stasiun Meteorologi/ Klimatologi (%), 2019
Average Relatively Moisture at Selected Metereological Station (%), 2019

Bulan Month	Stasiun Meteorologi/ Climatological Station			
	Paloh Kabupaten Sambas	Klimatologi Siantan Kabupaten Mempawah	Pangsuma Putusibau Kabupaten Kapas Hulu	Susilo Kabupaten Sintang
(1)	(2)	(3)	(4)	(5)
Januari / January	89	86	84	86
Februari / February	88	87	85	86
Maret / March	86	85	83	84
April / April	85	84	84	86
Mei / May	83	85	81	83
Juni / June	85	84	83	86
Juli / July	83	81	81	81
Agustus / August	85	82	81	79
September / September	85	85	80	80
Oktober / October	88	87	84	87
November / November	88	86	83	86
Desember / December	92	87	87	89

bersambung/ to be continued

Lanjutan Tabel/ *Continued Table* 1.2.4

Bulan Month	Stasiun Meteorologi/ <i>Climatological Station</i>			
	Nanga Pinoh Kabupaten Melawi	Rahadi Usman Kabupaten Ketapang	Supadio Kabupaten Kubu Raya	Maritim Kota Pontianak
(1)	(6)	(7)	(8)	(9)
Januari / <i>January</i>	84	83	86	84
Februari / <i>February</i>	85	84	86	84
Maret / <i>March</i>	82	80	83	79
April / <i>April</i>	85	82	83	81
Mei / <i>May</i>	82	80	83	79
Juni / <i>June</i>	85	83	85	82
Juli / <i>July</i>	78	78	80	75
Agustus / <i>August</i>	77	78	79	75
September / <i>September</i>	77	80	83	79
Oktober / <i>October</i>	85	82	90	87
November / <i>November</i>	84	82	88	84
Desember / <i>December</i>	87	86	87	86

Sumber/Source : Badan Meteorologi, Klimatologi, dan Geofisika Provinsi Kalimantan Barat/ *Meteorology, Climatology, and Geophysics Agency of Kalimantan Barat Province*

**Tabel 1.2.5 Jumlah Hari Hujan di Beberapa Stasiun Meteorologi /
Klimatologi (hari) Tahun 2019**
*Number of Rain day at Selected Meteorological/Climatological
Station (day), 2019*

Bulan Month	Stasiun Meteorologi/ Climatological Station			
	Paloh Kabupaten Sambas	Klimatologi Siantan Kabupaten Mempawah	Pangsuma Putusibau Kabupaten Kapas Hulu	Susilo Kabupaten Sintang
(1)	(2)	(3)	(4)	(5)
Januari / January	19	10	28	18
Februari / February	9	15	21	19
Maret / March	8	8	21	16
April / April	13	13	20	20
Mei / May	12	14	12	13
Juni / June	12	14	22	16
Juli / July	11	8	15	10
Agustus / August	8	3	12	8
September / September	5	7	12	10
Oktober / October	22	22	25	26
November / November	22	18	19	20
Desember / December	21	18	28	21

bersambung/ to be continued

Lanjutan Tabel/ *Continued Table 1.2.5*

Bulan Month	Stasiun Meteorologi/ <i>Climatological Station</i>			
	Nanga Pinoh Kabupaten Melawi	Rahadi Usman Kabupaten Ketapang	Supadio Kabupaten Kubu Raya	Maritim Kota Pontianak
(1)	(6)	(7)	(8)	(9)
Januari / <i>January</i>	25	16	19	22
Februari / <i>February</i>	14	15	24	23
Maret / <i>March</i>	26	10	18	22
April / <i>April</i>	22	13	18	17
Mei / <i>May</i>	26	12	18	17
Juni / <i>June</i>	16	12	16	17
Juli / <i>July</i>	8	2	10	11
Agustus / <i>August</i>	8	3	10	7
September / <i>September</i>	10	3	9	7
Oktober / <i>October</i>	21	12	25	29
November / <i>November</i>	18	14	18	22
Desember / <i>December</i>	27	22	26	25

Sumber/Source : Badan Meteorologi, Klimatologi, dan Geofisika Provinsi Kalimantan Barat/ *Meteorology, Climatology, and Geophysics Agency of Kalimantan Barat Province*

Tabel 1.2.6 Jumlah Curah Hujan di Beberapa Stasiun Meteorologi/ Klimatologi (milimeter) Tahun 2019
Table Number of Rainfall at Selected Meteorological/Climatological Station (milimetre), 2019

Bulan Month	Stasiun Meteorologi/ Climatological Station			
	Paloh Kabupaten Sambas	Klimatologi Siantan Kabupaten Mempawah	Pangsuma Putusibau Kabupaten Kapas Hulu	Susilo Kabupaten Sintang
(1)	(2)	(3)	(4)	(5)
Januari / January	358	176	412	267
Februari / February	253	302	459	384
Maret / March	62	48	184	432
April / April	129	230	413	396
Mei / May	163	253	138	89
Juni / June	136	437	358	202
Juli / July	200	133	210	68
Agustus / August	32	13	243	131
September / September	23	95	89	123
Oktober / October	311	563	306	173
November / November	206	226	156	424
Desember / December	869	512	628	428

bersambung/ to be continued

Lanjutan Tabel/ *Continued Table 1.2.6*

Bulan Month	Stasiun Meteorologi/ <i>Climatological Station</i>			
	Nanga Pinoh Kabupaten Melawi	Rahadi Usman Kabupaten Ketapang	Supadio Kabupaten Kubu Raya	Maritim Kota Pontianak
(1)	(6)	(7)	(8)	(9)
Januari / <i>January</i>	285	266	221	201
Februari / <i>February</i>	530	430	268	283
Maret / <i>March</i>	336	177	93	106
April / <i>April</i>	290	486	260	298
Mei / <i>May</i>	239	104	192	268
Juni / <i>June</i>	224	292	388	515
Juli / <i>July</i>	117	46	94	229
Agustus / <i>August</i>	105	16	114	74
September / <i>September</i>	149	15	147	40
Oktober / <i>October</i>	180	149	561	584
November / <i>November</i>	370	262	256	390
Desember / <i>December</i>	603	490	402	586

Sumber/Source : Badan Meteorologi, Klimatologi, dan Geofisika Provinsi Kalimantan Barat/ *Meteorology, Climatology, and Geophysics Agency of Kalimantan Barat Province*

Tabel 1.2.7 Arah Angin Terbanyak di Beberapa Stasiun Meteorologi/ Klimatologi di Provinsi Kalimantan Barat Tahun 2019
Most Wind Direction at Selected Meteorological/Climatological Station in Kalimantan Barat Province, 2019

Bulan Month	Stasiun Meteorologi/ Climatological Station			
	Paloh Kabupaten Sambas	Klimatologi Siantan Kabupaten Mempawah	Pangsuma Putusibau Kabupaten Kapas Hulu	Susilo Kabupaten Sintang
(1)	(2)	(3)	(4)	(5)
Januari / January	UTARA	BARAT	TIMUR	BARAT
Februari / February	UTARA	TIMUR LAUT	TIMUR	TENGGARA
Maret / March	UTARA	BARAT	TIMUR	BARAT
April / April	UTARA	BARAT	TIMUR	BARAT
Mei / May	TENGGARA	BARAT DAYA	TIMUR	BARAT
Juni / June	TENGGARA	TIMUR	TIMUR	BARAT
Juli / July	SELATAN	SELATAN	TIMUR	BARAT
Agustus / August	TENGGARA	BARAT DAYA	TIMUR	BARAT
September / September	SELATAN	BARAT DAYA	TIMUR	BARAT
Oktober / October	TIMUR	BARAT DAYA	TIMUR	BARAT
November / November	TIMUR	BARAT DAYA	TIMUR	BARAT
Desember / December	UTARA	BARAT	TIMUR	BARAT

bersambung/ to be continued

Lanjutan Tabel/ *Continued Table 1.2.7*

Bulan <i>Month</i>	Stasiun Meteorologi/ <i>Climatological Station</i>			
	Nanga Pinoh Kabupaten Melawi	Rahadi Usman Kabupaten Ketapang	Supadio Kabupaten Kubu Raya	Maritim Kota Pontianak
(1)	(6)	(7)	(8)	(9)
Januari / <i>January</i>	BARAT	BARAT LAUT	BARAT	BARAT
Februari / <i>February</i>	BARAT	TIMUR	TIMUR LAUT	BARAT
Maret / <i>March</i>	BARAT DAYA	BARAT	TIMUR LAUT	BARAT
April / <i>April</i>	BARAT	BARAT	TIMUR LAUT	BARAT DAYA
Mei / <i>May</i>	TENGGARA	TIMUR	BARAT	TIMUR
Juni / <i>June</i>	SELATAN	TIMUR	TENGGARA	TIMUR
Juli / <i>July</i>	SELATAN	TIMUR	TENGGARA	SELATAN
Agustus / <i>August</i>	SELATAN	TENGGARA	SELATAN	SELATAN
September / <i>September</i>	SELATAN	TIMUR	SELATAN	SELATAN
Oktober / <i>October</i>	BARAT DAYA	TIMUR	BARAT	SELATAN
November / <i>November</i>	BARAT	TIMUR	BARAT	TIMUR
Desember / <i>December</i>	BARAT	BARAT	BARAT	SELATAN

Sumber/Source : Badan Meteorologi, Klimatologi, dan Geofisika Provinsi Kalimantan Barat/ *Meteorology, Climatology, and Geophysics Agency of Kalimantan Barat Province*

Tabel 1.2.8 Penguapan Air di Beberapa Stasiun Meteorologi/Klimatologi di Provinsi Kalimantan Barat (milimeter/hari) Tahun 2019
Table Water Evaporation at Selected Meteorological/Climatological Station in Kalimantan Barat (milimetre/day), 2019

Bulan Month	Stasiun Meteorologi/ Climatological Station			
	Paloh Kabupaten Sambas	Klimatologi Siantan Kabupaten Mempawah	Pangsuma Putusibau Kabupaten Kapas Hulu	Susilo Kabupaten Sintang
(1)	(2)	(3)	(4)	(5)
Januari / January	120,60	134,40	148,40	143,40
Februari / February	104,20	121,20	111,10	121,30
Maret / March	140,90	144,30	149,90	144,90
April / April	125,60	146,50	136,60	159,70
Mei / May	147,40	144,30	125,80	131,60
Juni / June	127,00	128,60	136,50	123,10
Juli / July	133,50	160,80	125,70	141,50
Agustus / August	143,10	152,40	129,10	151,90
September / September	120,00	120,90	125,70	122,60
Oktober / October	111,00	131,60	123,10	113,40
November / November	95,50	133,40	122,00	138,30
Desember / December	108,00	134,80	117,90	149,10

bersambung/ to be continued

Lanjutan Tabel/ *Continued Table 1.2.8*

Bulan <i>Month</i>	Stasiun Meteorologi/ <i>Climatological Station</i>			
	Nanga Pinoh Kabupaten Melawi	Rahadi Usman Kabupaten Ketapang	Supadio Kabupaten Kubu Raya	Maritim Kota Pontianak
(1)	(6)	(7)	(8)	(9)
Januari / <i>January</i>	132,00	135,90	127,10	-
Februari / <i>February</i>	109,30	129,20	106,60	-
Maret / <i>March</i>	143,50	141,00	122,00	-
April / <i>April</i>	130,50	134,10	110,60	-
Mei / <i>May</i>	121,70	146,20	125,20	-
Juni / <i>June</i>	121,50	130,30	113,60	-
Juli / <i>July</i>	120,30	156,20	135,60	-
Agustus / <i>August</i>	129,10	162,10	141,70	-
September / <i>September</i>	126,60	151,60	120,40	-
Oktober / <i>October</i>	108,80	143,50	128,00	-
November / <i>November</i>	131,90	133,70	132,50	-
Desember / <i>December</i>	130,90	129,80	121,30	-

Catatan/ *Note* :

Stasiun Maritim Kota Pontianak tidak melakukan kegiatan pencatatan penguapan
Pontianak City Maritime Station does not record evaporation activities

BAB
Chapter

2

PEMERINTAHAN GOVERNMENT



Jumlah Pegawai Negeri Sipil Provinsi Kalimantan Barat Tahun

Number of Civil Servant in Kalimantan Barat Province

2019

10.882

Persentase

Menurut Tingkat Pendidikan (%)

Percentage by Educational Level (%)



s/d SD
Up to Primary School



SLTP/Sederajat
General Secondary Education Equivalent



SMA/Sederajat
General Secondary Education Center High School



Diploma/Sarjana
Diploma/University Graduate

PENJELASAN TEKNIS

1. **Pemerintahan Daerah** adalah penyelenggaraan urusan pemerintahan oleh Pemerintah Daerah dan Dewan Perwakilan Rakyat Daerah menurut asas otonomi dan tugas pembantuan dengan prinsip otonomi seluas-luasnya dalam sistem dan prinsip Negara Kesatuan Republik Indonesia sebagaimana dimaksud dalam Undang-Undang Dasar Negara Republik Indonesia Tahun 1945. Pemerintahan Daerah di Indonesia terdiri dari Pemerintahan Daerah Provinsi dan Pemerintahan Daerah Kabupaten/Kota yang terdiri atas kepala daerah dan Dewan Perwakilan Rakyat Daerah (DPRD) dibantu oleh Perangkat Daerah.
2. Pembentukan daerah provinsi, daerah kabupaten, dan daerah kota ditetapkan dengan undang-undang. Pembentukan daerah dapat berupa penggabungan beberapa daerah atau bagian daerah yang bersandingan atau pemekaran dari satu daerah menjadi dua daerah atau lebih. Daerah dapat dihapus dan digabung dengan daerah lain apabila daerah yang bersangkutan tidak mampu menyelenggarakan otonomi daerah.
3. Penggabungan daerah beserta akibatnya ditetapkan dengan undang-undang. Untuk menyelenggarakan fungsi

TECHNICAL NOTES

1. **Local Government** is the implementation of government affairs by the Local Government and Council of Representatives Daerah base of principle of autonomy and duty of assistance with the principle of broad autonomy within the system and the principles of the Republic of Indonesia as stipulated in the Constitution of the Republic of Indonesia Year 1945. Government Regions in Indonesia consists of Provincial Governments and regional Government of Regency / City consisting of the head of the region and the regional Representatives Council (DPRD), assisted by the region
2. Establishment of provincial, district, and city areas defined by law. Formation region can be incorporation of some regions or areas part or division of a region into two regions or more. The area can be deleted and merged with other areas if the area concerned is not able to organize regional autonomy.
3. Abolition and amalgamation of regions and its consequences are set by law. National interest, the Government may establish a special

pemerintahan tertentu yang bersifat khusus bagi kepentingan nasional, Pemerintah dapat menetapkan kawasan khusus dalam wilayah provinsi dan/atau kabupaten/kota.

4. Setiap daerah dipimpin oleh kepala pemerintah daerah yang disebut kepala daerah. Kepala daerah untuk provinsi disebut gubernur, untuk kabupaten disebut bupati dan untuk kota adalah wali kota. Kepala daerah dibantu oleh satu orang wakil kepala daerah, untuk provinsi disebut wakil Gubernur, untuk kabupaten disebut wakil bupati dan untuk kota disebut wakil wali kota. Kepala dan wakil kepala daerah memiliki tugas, wewenang dan kewajiban serta larangan. Kepala daerah juga mempunyai kewajiban untuk memberikan laporan penyelenggaraan pemerintahan daerah kepada Pemerintah, dan memberikan laporan keterangan pertanggungjawaban kepada DPRD, serta menginformasikan laporan penyelenggaraan pemerintahan daerah kepada masyarakat.

5. **Partai politik** adalah organisasi politik yang menjalani ideologi tertentu atau dibentuk dengan tujuan khusus. Definisi lainnya adalah kelompok yang terorganisir yang anggota-anggotanya mempunyai orientasi, nilai-nilai, dan cita-cita yang sama. Tujuan kelompok ini ialah untuk memperoleh

department within the province and / or district / municipality.

4. *Each region is headed by the head of the local government called the head region. The regional head of the province called the governor, to the district for a town called regents and was mayor. The regional head assisted by a deputy head of the region, called the deputy governor for the province, for the district called the vice-regent and for the city called the deputy mayor. The head and deputy head of the region has the duties, powers and obligations and restrictions. The regional head also have an obligation to provide a report to the Government of regional governance, accountability and reporting information to Parliament, as well as informing the regional administration reports to the public.*

5. **A political party** is a political organization which underwent a certain ideology or formed with the specific purpose. Another definition is an organized group whose members have orientation, values, and ideals are the same. The purpose of this group is to gain political power and wrest political position - (usually) by way of a

kekuasaan politik dan merebut kedudukan politik - (biasanya) dengan cara konstitusional - untuk melaksanakan kebijakan-kebijakan mereka.

6. **Daftar Pemilih Tetap**, selanjutnya disingkat DPT, adalah susunan nama penduduk Warga Negara Indonesia yang telah memenuhi syarat sebagai Pemilih berdasarkan undang-undang dan berhak menggunakan haknya untuk memberikan suara di TPS dalam Pemilu Anggota DPR, DPD, DPRD Provinsi / DPRD Kabupaten/Kota.
7. **Caleg** atau **Calon legislatif** adalah orang yang mencalonkan diri menjadi anggota legislatif, atau calon anggota Dewan Perwakilan Rakyat atau Dewan Perwakilan Rakyat Daerah.
8. **DPRD** merupakan lembaga perwakilan rakyat daerah dan berkedudukan sebagai unsur penyelenggaraan pemerintahan daerah. DPRD memiliki fungsi legislasi, anggaran, dan pengawasan. DPRD mempunyai tugas dan wewenang. DPRD mempunyai hak: (a). interpelasi; (b). angket; dan (c). menyatakan pendapat.
9. Alat kelengkapan DPRD terdiri atas: (a). pimpinan; (b). komisi; (c). panitia musyawarah; (d). panitia anggaran; (e). Badan Kehormatan; dan (f). alat kelengkapan lain yang diperlukan. Anggota DPRD mempunyai hak dan kewajiban. Anggota DPRD mempunyai larangan dan dapat diganti antar waktu. Ketentuan

constitutional - to implement their policies.

6. **Electoral List**, hereinafter abbreviated as DPT, is the composition of the population name Indonesian citizen who has been qualified as a selector under the law and entitled to exercise its right to vote at the polling station in the General Election of DPR, DPD, Provincial / District / Municipal
7. **Candidates or legislative candidates** are those who run for the legislature, or prospective member of the House of Representatives or Regional Representatives Council.
8. **Parliament** is the people's representative body area and serves as an element of the regional administration. Parliament has legislative function, budgetary, and oversight. Parliament has the duty and authority. Parliament has the right to: (a). interpellation; (B). questionnaires; and (c). opinion.
9. DPRD fittings consist of: (a). leader; (B). commission; (C). committee deliberations; (D). the budget committee; (E). Honorary Board; and (f). other necessary fittings. Assembly Members have rights and obligations. Members of Parliament have restrictions and can be replaced over time.

tentang DPRD sepanjang tidak diatur dalam Undang-Undang mengenai pemerintahan daerah berlaku ketentuan Undang-Undang yang mengatur Susunan dan Kedudukan MPR, DPR, DPD, dan DPRD.

10. Peserta Taspem adalah seluruh Pegawai Negeri, yaitu mereka yang diangkat dan dipekerjakan dalam suatu jabatan negeri oleh pejabat negara atau badan negara yang berwenang mengangkatnya, dan digaji menurut peraturan gaji yang berlaku baginya dan dibayar atas beban Belanja Pegawai dari Anggaran Belanja Negara/ Daerah. Bagi sebagian Pegawai Negeri, yaitu anggota TNI/Polri dan Pegawai Negeri Sipil Peserta taspem meliputi Pegawai negeri sipil pusat dan daerah otonom, Pejabat Negara, Anggota ABRI yang dinas dan pensiun sebelum 1 April 1989, Anggota veteran dan PKRI/ KNIP, dan Pegawai KAI

11. Peserta BPJS Kesehatan adalah setiap orang, termasuk orang asing yang bekerja paling singkat 6 (enam) bulan di Indonesia, yang telah membayar iuran, meliputi:

1. Penerima Bantuan Iuran Jaminan Kesehatan (PBI): fakir miskin dan orang tidak mampu, dengan penetapan peserta sesuai ketentuan peraturan perundang-undangan.
2. Bukan Penerima Bantuan Iuran Jaminan Kesehatan (Non PBI), terdiri dari:

Conditions of Parliament to the extent not regulated in the Law concerning local government apply the provisions of the Act governing the Arrangement and the MPR, DPR, DPD and DPRD.

10. TASPEN participants are whole Servants that they are appointed and employed in an office of the country by a government official or authorized state body appointed him, and paid according to the salary rules that apply to him and paid for at the expense of personnel expenditures from the budget of the State / Region. For some Servants, the TNI / Police and Civil Servants Participants include civil servants Taspem central and autonomous regions, State officials, government offices and military member who retired before 1 April 1989, Member of veterans and PKRI / KNIP, and Employee KAI

11. Participants BPJS Health is everyone, including foreigners who work at least 6 (six) months in Indonesia, who have paid contributions, include:

1. Beneficiaries Health Insurance Contribution (PBI): the poor and the people cannot afford, with the determination of the participants in accordance with the legislation.
2. Not Beneficiaries Health Insurance Contribution (Non PBI), consisting of:
 - a. Recipients Workers Wages and

Pekerja Penerima Upah dan anggota keluarganya

- a) Pegawai Negeri Sipil;
 - b) Anggota TNI;
 - c) Anggota Polri;
 - d) Pejabat Negara;
 - e) Pegawai Pemerintah non Pegawai Negeri;
 - f) Pegawai Swasta; dan
- Pekerja yang tidak termasuk huruf a s.d. f yang menerima Upah.

members of his family

- a) *Civil Servant;*
- b) *Members of the military;*
- c) *Members of the National Police;*
- d) *State officials;*
- e) *Non Servants of Government*
- b. *Employees;*
- f) *Private Employees; and*
- g) *Workers who do not include the letters a to f are receiving wages.*

<https://kalbar.bps.go.id>

ULASAN

2.1 Kepala Daerah

Sejak resmi lahirnya Provinsi Kalimantan Barat pada tanggal 1 Januari 1957, terdapat sepuluh orang gubernur yang menjabat sebagai Kepala Daerah (KDH). Gubernur KDH yang pertama adalah Adji Pangeran Afloes (1957-1958) dan dilanjutkan oleh Djenal Asikin Judadibrata (1958-1959). Gubernur KDH ketiga adalah putra daerah YC Oevang Oeray yang menjabat selama enam tahun, yaitu pada tahun 1960-1966. Kemudian pengabdian Oevang dilanjutkan oleh Gubernur keempat yaitu Soemadi Bc Hk pada periode 1967-1972 dan periode berikutnya adalah Kadarusno (1972-1977).

Soedjiman menjabat selama dua periode (1977-1988) dan kemudian dilanjutkan oleh Parjoko S (1988-1993). Periode 1993-2003, dijabat oleh H. Aspar Aswin. Periode 2003-2008 dijabat oleh H. Usman Ja'far, sedangkan sejak 2008-2018 dijabat oleh Drs. Cornelis, M.H (2 periode). Periode 2018 hingga sekarang Gubernur Provinsi Kalimantan Barat adalah Sutarmidji, SH, M. Hum.

2.2 Daerah Pemerintahan

Provinsi Kalimantan Barat terdiri dari 14 (empat belas) kabupaten/kota yaitu dua belas kabupaten dan dua kota. Empat belas kabupaten/kota ini terbagi dalam 174 kecamatan

DESCRIPTION

2.1. The Head of Administration

Since Kalimantan Barat Province officially establish at first of January 1957, there are ten governors has already in seat as regional administration leader The first governor is Adji Pangeran Afloes (1957-1958) and shortly succeeded by Djenal Asikin Judadibrata (1958-1959). The third was "native" YC Oevang Oeray who run his position during six years. i.e. 1960-1966. After Oevang, the fourth governor was Soemadi, Bc Law during 1967-1972 periode and he has pursued by Kadarusno (1972-1977) as the fifth's.

Soedjiman, the sixth governor, has run the administration during two periods (1977-1988) then proseeded by Pardjoko S (1988-1993) as the seventh. During the periode 1993-2003 the governor is H. Aspar Aswin. Periode 2003-2008, the is H. Usman Ja'far. Periode 2008-2018 the governor is Drs. Cornelis, M.H (2 periode). Periode 2018 until now Kalimantan Barat Province governor is Sutarmidji, SH, M.Hum.

2.2. Administration Region.

Kalimantan Barat Province consisted of 14 (fourteen) counties that is ten regency and two municipal. this fourteen Regency/municipal divided in 174 districts which entirely divided

yang seluruhnya terbagi lagi menjadi 2.132 desa/kelurahan. Kabupaten/kota tersebut adalah Kabupaten Sambas (19 kecamatan, 193 desa), Kabupaten Bengkayang (17 kecamatan, 124 desa/kelurahan), Kab. Landak (13 kecamatan, 156 desa), Kab. Mempawah (9 kecamatan, 67 desa/kelurahan), Kab. Sanggau (15 kecamatan, 169 desa/kelurahan), Kab. Ketapang (20 kecamatan, 262 desa/kelurahan), Kab. Sintang (14 kecamatan, 407 desa/kelurahan), Kab. Kapuas Hulu (23 kecamatan, 282 desa/kelurahan), Kab. Sekadau (7 kecamatan, 87 desa), Kab. Melawi (11 kecamatan, 169 desa), Kab. Kayong Utara (6 kecamatan, 43 desa), Kab. Kubu Raya (9 kecamatan, 118 desa/kelurahan), ditambah Kota Pontianak (6 kecamatan, 29 kelurahan) dan Kota Singkawang (5 kecamatan, 26 kelurahan).

again become 2.132 villages/wards. The regencies are Regency of Sambas (19 districts, 193 villages), Regency of Bengkayang (17 districts, 124 villages), Regency of Landak (13 districts, 156 villages), Regency of Pontianak (9 districts, 67 villages), Regency of Sanggau (15 districts, 169 villages), Regency of Ketapang (20 districts, 262 villages), Regency of Sintang (14 districts, 353 villages), Regency Kapuas Hulu (23 districts, 282 villages), Regency of Sekadau (7 districts, 87 villages), Regency of Melawi (11 districts, 169 villages), Regency of Kayong Utara (6 districts, 43 villages), Regency of Kubu Raya (9 districts, 118 villages) added by Municipal of Pontianak (6 districts, 29 villages) and Municipal of Singkawang (5 districts, 26 villages).

2.3 Pemilihan Umum (Pemilu)

Sebagai perwujudan dari Demokrasi Pancasila, maka sarana pelaksanaan atas kedaulatan rakyat salah satu diantaranya adalah Pemilihan Umum (PEMILU).

Dari hasil Pemilu Legislatif tahun 2019 yang lalu terdapat 3.687.159 pemilih dan TPS sebanyak 16.474. Sedangkan untuk jumlah pemilih yang memberikan hak suaranya pada pemilu legislatif 2014-2019 sebanyak 2.764.312 suara, dengan suara terbanyak dari partai PDI-Perjuangan sebesar 23,28 persen diikuti Golkar

2.3. General Election (Pemilu)

As materialization from Pancasila's Democracy, the one of the medium of execution for democracy is General Election (PEMILU).

From result of governor general election and proxy existed 2019 is 3.687.159 elector amount enlists and 16.474 polling station. The voice gathered at general election 2014-2019 is 2.764.312 voice, by the most of voice from Partai PDI-P 23,28 percent percent followed by Golkar and Gerindra, respectively by 10,98 percent and 10,40 percent.

dan partai Gerindra masing-masing sebesar 10,98 persen dan 10,40 persen.

2.4 Pegawai Negeri Sipil (PNS)

Jumlah pegawai negeri sipil di Kalimantan Barat pada tahun 2019 sebanyak 74.310 orang. Jumlah ini menurun dari tahun 2018 yang mencapai 74.921 orang.

2.4.Civil Servant

The number of civil servants in West Borneo at 2019 are 74.310 people. There are decreasing number if compare with 2018 reach 74.921 peoples.

2.1 WILAYAH ADMINISTRATIF/ADMINISTRATIVE AREA

Tabel 2.1.1 Jumlah Kecamatan Menurut Kabupaten/Kota, 2015-2019
Table Number of Subdistric and Villages by Regency/ Municipality, 2015-2019

Kabupaten/Kota Regency/ Municipality	2015	2016	2017	2018	2019
(1)	(2)	(3)	(4)	(5)	(6)
Kabupaten Sambas	19	19	19	19	19
Kabupaten Bengkayang	17	17	17	17	17
Kabupaten Landak	13	13	13	13	13
Kabupaten Mempawah	9	9	9	9	9
Kabupaten Sanggau	15	15	15	15	15
Kabupaten Ketapang	20	20	20	20	20
Kabupaten Sintang	14	14	14	14	14
Kabupaten Kapuas Hulu	23	23	23	23	23
Kabupaten Sekadau	7	7	7	7	7
Kabupaten Melawi	11	11	11	11	11
Kabupaten Kayong Utara	6	6	6	6	6
Kabupaten Kubu Raya	9	9	9	9	9
Kota Pontianak	6	6	6	6	6
Kota Singkawang	5	5	5	5	5
Kalimantan Barat	174	174	174	174	174

Sumber / Source : Peraturan Kepala Badan Pusat Statistik Nomor 1 Tahun 2020 Tanggal 5 Februari 2020 tentang Perubahan Atas Peraturan Kepala Badan Pusat Statistik Nomor 3 Tahun 2019 tentang Kode dan Nama Wilayah Kerja Statistik Tahun 2019/Chief Statistician Regulation Number 1/2020, February 5 2020, as a revision of Chief Statistician Regulation Number 3 of 2019 on Code and Name of Regional Level of Data Collection.
 Government Bureau of regional Secretariat of Kalimantan Barat Province

Tabel 2.1.2 Jumlah Desa¹ /Kelurahan Menurut Kabupaten/Kota, 2015-2019
Table Number of Villages¹ by Regency/Municipality, 2015-2019

Kabupaten/Kota Regency/ Municipality	2015	2016	2017	2018	2019
(1)	(2)	(3)	(4)	(5)	(6)
Kabupaten Sambas	184	193	193	193	193
Kabupaten Bengkayang	124	124	124	124	124
Kabupaten Landak	156	156	156	156	156
Kabupaten Mempawah	67	67	67	67	67
Kabupaten Sanggau	169	169	169	169	169
Kabupaten Ketapang	249	261	262	262	262
Kabupaten Sintang	303	349	407	407	407
Kabupaten Kapuas Hulu	282	282	282	282	282
Kabupaten Sekadau	87	87	87	87	87
Kabupaten Melawi	169	169	169	169	169
Kabupaten Kayong Utara	43	43	43	43	43
Kabupaten Kubu Raya	117	117	118	118	118
Kota Pontianak	29	29	29	29	29
Kota Singkawang	26	26	26	26	26
Kalimantan Barat	2 005	2 072	2 132	2 132	2 132

Catatan / Note : ¹ Termasuk kelurahan dan Unit Permukiman Transmigrasi (UPT)/Include Transmigration Settlement Unit

Sumber / Source : Peraturan Kepala Badan Pusat Statistik Nomor 3 Tahun 2019 Tanggal 6 Mei 2019 tentang Perubahan Atas Peraturan Kepala Badan Pusat Statistik Nomor 90 Tahun 2018 tentang Kode dan Nama Wilayah Kerja Statistik Tahun 2018/Chief Statistician Regulation Number 3/2019, May 6 2019, as a revision of Chief Statistician Regulation Number 90 of 2018 on Code and Name of Regional Level of Data Collection.

Tabel 2.1.3 Nama-Nama Gubernur Kalimantan Barat Hingga Tahun 2019
Table Names of Governors Kalimantan Barat until 2019

Nama-nama Gubernur <i>Name of Governors</i>		Periode <i>Periods</i>
(1)	(2)	
1. Adji Pangeran Afloes		1957 - 1958
2. Djenal Asikin Judadibrata		1958 - 1959
3. Y.C. Oevang Oeray		1960 - 1966
4. Kol. CKH Soemadi, Bc.Hk.		1967 - 1972
5. Kol. Kadarusno		1972 - 1977
6. H. Soedjiman		1977 - 1988
7. H. Parjoko S.		1988 - 1993
8. Mayjend H. Aspar Aswin		1993 - 2003
9. H. Usman Ja'far		2003 - 2008
10. Drs. Cornelis, M.H		2008 - 2018
11. Drs. Dodi Riyadmadji, M.M (Pj. Gubernur)		15 Januari 2018 - 5 September 2018
12. H. Sutarmidji, S.H, M.Hum		5 September 2018 - sekarang

Sumber/ Source : Biro Pemerintahan Sekretariat Daerah Provinsi Kalimantan Barat
 Government Bureau of Regional Secretariat of Kalimantan Barat

Tabel 2.1.4 Nama Ibukota Kabupaten/Kota dan Kepala Daerah Kabupaten/Kota di Provinsi Kalimantan Barat Tahun 2019
Name of Capital City and Regent/Major of Regency/ Municipality in Kalimantan Barat Province, 2019

Kabupaten/Kota Regency/ Municipality	Ibukota Capital City	Nama Kepala Daerah Name of Regent/Major	Mulai Menjabat Occupied Since	Keterangan Explanation
(1)	(2)	(3)	(4)	(5)
Kabupaten Sambas	Sambas	H. Atbah Romin Suhaili, Lc	2016	
Kabupaten Bengkayang	Bengkayang	Suryadman Gidot, M.Pd	2016	
Kabupaten Landak	Ngabang	dr. Karolin Margret Natasa	2017	
Kabupaten Mempawah	Mempawah	Hj. Erlina, SH, MH	2019	
Kabupaten Sanggau	Sanggau	Paolus Hadi, S.IP, M.Si	2019	
Kabupaten Ketapang	Ketapang	Martin Rantan, SH	2016	
Kabupaten Sintang	Sintang	Dr. H. Jarot Winarno, M.Med.Ph	2016	
Kabupaten Kapuas Hulu	Putussibau	A.M. Nasir, SH	2016	
Kabupaten Sekadau	Sekadau	Rupinus, SH. M.Si	2016	
Kabupaten Melawi	Nanga Pinoh	Panji, S.Sos	2016	
Kabupaten Kayong Utara	Sukadana	Drs. Citra Duani	2018	
Kabupaten Kubu Raya	Sungai Raya	Muda Mahendrawan, MM, MT	2019	
Kota Pontianak	Pontianak	Ir. H. Edi Rusdi Kamtono, MM, MT	2018	
Kota Singkawang	Singkawang	Tjhai Chui Mie, SE	2017	

Sumber / Source : *Biro Pemerintahan Sekretariat Daerah Provinsi Kalimantan Barat*
 Government Bureau of Regional Secretariat of Kalimantan Barat

2.2 DEWAN PERWAKILAN RAKYAT DAERAH/REGIONAL HOUSE OF REPRESENTATIVE

Tabel 2.2.1 Jumlah Anggota Dewan Perwakilan Rakyat Daerah Menurut Partai Politik dan Jenis Kelamin di Provinsi Kalimantan Barat Tahun 2019
Number of Regional House of Representatives's Members by Political Parties and Sex in Kalimantan Barat Province, 2019

	Partai Politik Political Parties	Laki-laki Male	Perempuan Female	Jumlah Total
	(1)	(2)	(3)	(4)
1	Partai Nasional Demokrat (NASDEM)	7	1	8
2	Partai Kebangkitan Bangsa (PKB)	4	1	5
3	Partai Keadilan Sejahtera (PKS)	3	-	3
4	Partai Demokrasi Indonesia Perjuangan (PDI-P)	13	2	15
5	Partai Golongan Karya (GOLKAR)	7	1	8
6	Partai Gerakan Indonesia Raya (GERINDRA)	6	1	7
7	Partai Demokrat	5	2	7
8	Partai Amanat Nasional (PAN)	4	1	5
9	Partai Persatuan Pembangunan (PPP)	3	-	3
10	Partai Hati Nurani Rakyat (Hanura)	2	-	2
11	Partai Bulan Bintang (PBB)	-	-	-
12	Partai Keadilan dan Persatuan Indonesia (PKPI)	1	-	1
13	Partai Gerakan Perubahan Indonesia (GARUDA)	-	-	-
14	Partai Berkarya	-	-	-
15	Partai Persatuan Indonesia (PERINDO)	1	-	1
16	Partai Solidaritas Indonesia (PSI)	-	-	-
	Jumlah/ Total	56	9	65

Sumber/ Source : Komisi Pemilihan Umum Provinsi Kalimantan Barat/ Election Commission of Kalimantan Barat Province

Tabel 2.2.2 Jumlah Anggota Dewan Perwakilan Rakyat Daerah Menurut Kabupaten/Kota dan Jenis Kelamin di Provinsi Kalimantan Barat Tahun 2019
Number of Regional House of Representatives's Members by Regency/ Municipality and Sex in Kalimantan Barat Province, 2019

Kabupaten/Kota Regency/ Municipality	Laki-laki Male	Perempuan Female	Jumlah Total
(1)	(2)	(3)	(4)
Kabupaten Sambas	39	6	45
Kabupaten Bengkayang	24	6	30
Kabupaten Landak	30	5	35
Kabupaten Mempawah	32	3	35
Kabupaten Sanggau	33	7	40
Kabupaten Ketapang	43	2	45
Kabupaten Sintang	35	5	40
Kabupaten Kapuas Hulu	28	2	30
Kabupaten Sekadau	29	1	30
Kabupaten Melawi	26	4	30
Kabupaten Kayong Utara	25	0	25
Kabupaten Kubu Raya	36	9	45
Kota Pontianak	39	6	45
Kota Singkawang	23	7	30
Kalimantan Barat	442	63	505

Sumber/Source : Komisi Pemilihan Umum Provinsi Kalimantan Barat/ Election Commission of Kalimantan Barat Province

Tabel 2.2.3 Jumlah Pemilih Terdaftar dan Tempat Pemungutan Suara pada Pemilihan Umum Legislatif di Kalimantan Barat, 2019
Table Amount of Registered Electors and Polling Station at Legislative Election in Kalimantan Barat, 2019

Kabupaten/Kota <i>Regency/Municipality</i>	Pemilih Terdaftar/ <i>Registered Elector</i>			Tempat Pemungutan Suara <i>Polling Station</i>
	Laki-laki <i>Male</i>	Perempuan <i>Female</i>	Jumlah Total	
(1)	(2)	(3)	(4)	(5)
Kabupaten Sambas	217 630	211 701	429 331	1 698
Kabupaten Bengkayang	92 924	86 082	179 006	790
Kabupaten Landak	144 041	130 900	274 941	1 363
Kabupaten Mempawah	95 445	93 374	188 819	823
Kabupaten Sanggau	171 392	159 400	330 792	1 641
Kabupaten Ketapang	193 146	180 882	374 028	1 565
Kabupaten Sintang	151 390	143 996	295 386	1 414
Kabupaten Kapuas Hulu	91 159	87 776	178 935	931
Kabupaten Sekadau	78 272	74 014	152 286	676
Kabupaten Melawi	82 267	78 904	161 171	707
Kabupaten Kayong Utara	41 346	39 424	80 770	329
Kabupaten Kubu Raya	213 194	208 858	422 052	1 863
Kota Pontianak	226 757	232 132	458 889	2 001
Kota Singkawang	80 921	79 832	160 753	673
Kalimantan Barat	1 879 884	1 807 275	3 687 159	16 474

Sumber/ *Source* : Komisi Pemilihan Umum Kalimantan Barat
Election Commission of Kalimantan Barat

Tabel 2.2.4 Jumlah Perolehan Suara, Calon Legistalif dan Anggota Legislatif Menurut Partai pada Pemilu Legislatif di Provinsi Kalimantan Barat, 2019-2024
Number of Votes, Candidates, and Legislative Members by Partij in Legislative Election in Kalimantan Barat Province, 2019-2024

	Partai Partij	Suara Votes	Anggota Legislatif Legislative Member
	(1)	(2)	(3)
1	Partai Nasional Demokrat (NASDEM)	235 778	8
2	Partai Kebangkitan Bangsa (PKB)	179 803	5
3	Partai Keadilan Sejahtera (PKS)	138 853	3
4	Partai Demokrasi Indonesia Perjuangan (PDI-P)	643 471	15
5	Partai Golongan Karya (Golkar)	303 423	8
6	Partai Gerakan Indonesia Raya (GERINDRA)	287 564	7
7	Partai Demokrat	270 646	7
8	Partai Amanat Nasional (PAN)	171 218	5
9	Partai Persatuan Pembangunan (PPP)	123 553	3
10	Partai Hati Nurani Rakyat (Hanura)	140 570	2
11	Partai Bulan Bintang (PBB)	12 563	-
12	Partai Keadilan dan Persatuan Indonesia (PKPI)	69 661	1
13	Partai Gerakan Perubahan Indonesia (GARUDA)	12 374	-
14	Partai Berkarya	43 502	-
15	Partai Persatuan Indonesia (PERINDO)	102 606	1
16	Partai Solidaritas Indonesia (PSI)	28 727	-
Jumlah / Total		2 764 312	65

Sumber/ Source: Komisi Pemilihan Umum Kalimantan Barat
 Election Commission of Kalimantan Barat

2.3 SUMBER DAYA MANUSIA/HUMAN RESOURCES

Tabel 2.3.1 Jumlah Pegawai Negeri Sipil Menurut Kabupaten/Kota dan Jenis Kelamin, 2018 dan 2019
Table Number of Civil Servants by Regency/Municipality and Sex, 2018 and 2019

Kabupaten/ Kota Regency/ Municipality	2018			2019		
	Laki-Laki	Perempuan	Jumlah	Laki-Laki	Perempuan	Jumlah
	Male	Female	Total	Male	Female	Total
(1)	(2)	(3)	(4)	(5)	(6)	(7)
Kabupaten Sambas	3 512	3 255	6 767	1 159	3 103	6 262
Kabupaten Bengkayang	2 057	2 081	4 138	2 014	2 070	4 084
Kabupaten Landak	2 286	1 952	4 238	2 251	1 978	4 229
Kabupaten Mempawah	1 873	2 046	3 919	1 812	2 056	3 868
Kabupaten Sanggau	2 776	2 402	5 178	2 693	2 425	5 118
Kabupaten Ketapang	3 312	3 153	6 465	3 242	3 186	6 428
Kabupaten Sintang	3 134	2 694	5 828	3 090	2 722	5 812
Kabupaten Kapuas Hulu	2 705	2 358	5 063	5 074	2 421	5 074
Kabupaten Sekadau	1 665	1 234	2 899	1 629	1 240	2 869
Kabupaten Melawi	2 005	1 492	3 497	2 051	1 582	3 633
Kabupaten Kayong Utara	1 136	1 041	2 177	1 175	1 091	2 266
Kabupaten Kubu Raya	2 411	3 031	5 442	2 354	3 057	5 411
Kota Pontianak	1 719	3 341	5 060	1 676	3 321	4 997
Kota Singkawang	1 425	1 980	3 405	1 394	1 983	3 377
Provinsi Kalimantan Barat	5 647	5 198	10 845	5 585	5 297	10 882
Jumlah/ Total	37 663	37 258	74 921	37 199	37 532	74 310

Sumber/ Source : Badan Kepegawaian Daerah Provinsi Kalimantan Barat
 National Civil Service Agency of Kalimantan Barat Province

Tabel 2.3.2 Jumlah Pegawai Negeri Sipil Provinsi Kalimantan Barat Menurut Jabatan dan Jenis Kelamin, 2018 dan 2019
Table Number of Kalimantan Barat Province's Civil Servants by Occupation and Sex, 2018 and 2019

Jabatan Occupation	2018			2019		
	Laki-laki Male	Perem-puan Female	Jumlah Total	Laki-laki Male	Perem-puan Female	Jumlah Total
(1)	(2)	(3)	(4)	(5)	(6)	(7)
Fungsional Tertentu <i>Specific Functional</i>	2 606	3 211	5 817	2 566	3 197	5 763
Fungsional Umum/Staf <i>General Functional</i>	2 370	1 627	3 997	2 339	1 725	4 064
Struktural/ <i>Structural</i>	-	-	-	-	-	-
Eselon V/ <i>5th Echelon</i>	-	-	-	-	-	-
Eselon IV/ <i>4th Echelon</i>	455	288	743	462	290	752
Eselon III/ <i>3th Echelon</i>	179	63	242	184	75	259
Eselon II/ <i>2th Echelon</i>	36	9	45	33	10	43
Eselon I/ <i>1st Echelon</i>	1	-	1	1	-	1
Jumlah/Total	5 647	5 198	10 845	5 585	5 297	10 882

Catatan/ Note : Data tidak mencakup pegawai di Kabupaten/Kota
Data does not include employees in Regency/Municipality

Sumber/ Source : Badan Kepegawaian Daerah Provinsi Kalimantan Barat
National Civil Service Agency of Kalimantan Barat Province

Tabel 2.3.3 Jumlah Pegawai Negeri Sipil Menurut Tingkat Pendidikan dan Jenis Kelamin Tahun 2018 dan 2019
Number of Civil Servants by Occupation and Sex, 2018 and 2019

Tingkat Pendidikan <i>Educational Level</i>	2018			2019		
	Laki-laki <i>Male</i>	Perempuan <i>Female</i>	Jumlah <i>Total</i>	Laki-laki <i>Male</i>	Perempuan <i>Female</i>	Jumlah <i>Total</i>
(1)	(2)	(3)	(4)	(5)	(6)	(7)
Sampai dengan SD <i>Up to Primary School</i>	54	9	63	45	7	52
SLTP/Sederajat <i>General/Vocational Junior High School</i>	85	29	114	76	27	103
SMA/Sederajat <i>General/Vocational Senior High School</i>	1 355	795	2 150	1 243	734	1 977
Diploma I,II/Akta I,II <i>Diploma I,II/Akta I,II</i>
Diploma III/Akta III/Sarjana Muda <i>Diploma III/Akta III/Bachelor</i>	516	805	1 321	490	807	1 297
Tingkat Sarjana/Doktor/Ph.D <i>University Graduates</i>	3 637	3 560	7 197	3 731	3 722	7 453
Jumlah/Total	5 647	5 198	10 845	5 585	5 297	10 882

Catatan/ Note : Data tidak mencakup pegawai di Kabupaten/Kota
Data does not include employees in Regency/Municipality

Sumber / Source : Badan Kepegawaian Daerah Provinsi Kalimantan Barat
Human Resource Board of Kalimantan Barat Province

Tabel 2.3.4 Jumlah Pegawai Negeri Sipil Menurut Tingkat Kepangkatan dan Jenis Kelamin di Provinsi Kalimantan Barat Tahun 2018 dan 2019
Number of Civil Servants by Hierarchy and Sex in Kalimantan Barat Province, 2018 and 2019

Pangkat/Golongan/Ruang Hierarchy	2018		
	Laki-laki Male	Perempuan Female	Jumlah Total
(1)	(2)	(3)	(4)
1. I/A (Juru Muda)	2	-	2
2. I/B (Juru Muda Tingkat I)	3	-	3
3. I/C (Juru)	28	7	35
4. I/D (Juru Tingkat I)	8	-	8
Golongan I/Range I	41	7	48
5. II/A (Pengatur Muda)	130	42	172
6. II/B (Pengatur Muda Tingkat I)	114	69	183
7. II/C (Pengatur)	445	188	633
8. II/D (Pengatur Tingkat I)	227	200	427
Golongan II/Range II	916	499	1.415
9. III/A (Penata Muda)	582	605	1.187
10. III/B (Penata Muda Tingkat I)	1 137	1 115	2 252
11. III/C (Penata)	838	1 076	1 914
12. III/D (Penata Tingkat I)	890	1 071	1 961
Golongan III/Range III	3 447	3 867	7 314
13. IV/A (Pembina Muda)	1 005	715	1 720
14. IV/B (Pembina Muda Tingkat I)	187	83	270
15. IV/C (Pembina)	31	25	56
16. IV/D (Pembina Tingkat I)	16	2	18
17. IV/E (Pembina Utama)	4	-	4
Golongan IV/Range IV	1 243	825	2 068
Jumlah/Total	5 647	5 198	10 845

bersambung/ to be continued

Lanjutan Tabel/ *Continued Table 2.3.4*

Pangkat/Golongan/Ruang <i>Hierarchy</i>	2019		
	Laki-laki <i>Male</i>	Perempuan <i>Female</i>	Jumlah <i>Total</i>
(1)	(5)	(6)	(7)
1. I/A (Juru Muda)	-	-	-
2. I/B (Juru Muda Tingkat I)	4	-	4
3. I/C (Juru)	13	3	16
4. I/D (Juru Tingkat I)	18	3	16
Golongan I/Range I	35	6	41
5. II/A (Pengatur Muda)	74	14	88
6. II/B (Pengatur Muda Tingkat I)	121	55	176
7. II/C (Pengatur)	321	143	464
8. II/D (Pengatur Tingkat I)	330	244	574
Golongan II/Range II	846	456	1.302
9. III/A (Penata Muda)	473	502	975
10. III/B (Penata Muda Tingkat I)	1 246	1 221	2 467
11. III/C (Penata)	831	1 099	1 930
12. III/D (Penata Tingkat I)	925	1 108	2 093
Golongan III/Range III	3 475	3 390	7 465
13. IV/A (Pembina Muda)	980	721	1 701
14. IV/B (Pembina Muda Tingkat I)	189	93	282
15. IV/C (Pembina)	37	28	65
16. IV/D (Pembina Tingkat I)	20	3	23
17. IV/E (Pembina Utama)	3	-	3
Golongan IV/Range IV	1 229	845	2 074
Jumlah/Total	5 585	5 297	10 882

Catatan/ *Note* : Data tidak mencakup pegawai di Kabupaten/Kota
Data does not include employees in Regency/Municipality

Sumber/*Source* : Badan Kepegawaian Daerah Provinsi Kalimantan Barat
Human Resource Board of Kalimantan Barat Province

Tabel 2.3.5 Jumlah Pegawai Negeri Sipil Menurut Dinas/Instansi Pemerintah dan Jenis Kelamin di Provinsi Kalimantan Barat Tahun 2018 dan 2019
Number of Civil Servants by Work Period and Sex in Kalimantan Barat Province, 2018 and 2019

Dinas/Instansi Pemerintahan Government Agencies	2018			2019		
	Laki-laki Male	Perempuan Female	Jumlah Total	Laki-laki Male	Perempuan Female	Jumlah Total
(1)	(2)	(3)	(4)	(5)	(6)	(7)
1. Sekretariat Daerah	235	145	380	229	148	337
2. Sekretariat DPRD	43	31	74	42	28	70
3. Inspektorat	52	45	97	55	51	106
4. Dinas Pendidikan dan Kebudayaan	2 461	2 728	5 189	2 545	2 869	5 414
5. Dinas Kesehatan	122	180	302	118	174	292
6. Dinas Pekerjaan Umum dan Penataan Ruang	187	71	258	174	67	241
7. Dinas Perumahan Rakyat, Kawasan Permukiman dan Lingkungan Hidup	41	30	71	39	31	70
8. Dinas Sosial	74	51	125	68	50	118
9. Dinas Tenaga Kerja dan Transmigrasi	119	84	203	115	81	196
10. Dinas Pemberdayaan Perempuan dan Perlindungan Anak	12	34	46	14	30	44
11. Dinas Pangan, Peternakan dan Kesehatan Hewan	62	56	118	58	57	115
12. Dinas Kependudukan Dan Pencatatan Sipil	24	23	47	26	22	48
13. Dinas Pemberdayaan Masyarakat dan Desa	28	12	40	27	13	40
14. Dinas Perhubungan	60	15	75	57	14	71
15. Dinas Komunikasi dan Informatika	37	23	60	32	21	53
16. Dinas Koperasi, Usaha Kecil dan Menengah	30	39	69	29	38	67
17. Dinas Penanaman Modal dan Pelayanan Terpadu Satu Pintu	30	31	61	30	29	59
18. Dinas Kepemudaan, Olahraga dan Pariwisata	56	44	100	53	40	93
19. Dinas Perpustakaan dan Kearsipan	41	70	111	39	67	106
20. Dinas Kelautan dan Perikanan	95	40	135	99	42	141

bersambung/ to be continued

Lanjutan Tabel/ *Continued Table 2.3.5*

Dinas/Instansi Pemerintahan <i>Government Agencies</i>	2018			2019		
	Laki-laki <i>Male</i>	Perempuan <i>Female</i>	Jumlah <i>Total</i>	Laki-laki <i>Male</i>	Perempuan <i>Female</i>	Jumlah <i>Total</i>
(1)	(2)	(3)	(4)	(5)	(6)	(7)
21. Dinas Pertanian Tanaman Pangan dan Hortikultura	213	106	319	188	88	276
22. Dinas Perkebunan	52	39	91	51	34	85
23. Dinas Kehutanan	364	79	443	329	77	406
24. Dinas Energi dan Sumber Daya Mineral	57	15	72	50	14	64
25. Dinas Perindustrian dan Perdagangan	67	49	116	64	46	110
26. Badan Perencanaan Pembangunan Daerah	53	29	82	51	31	82
27. Badan Pengelolaan Keuangan dan Pendapatan Daerah	215	95	310	200	93	293
28. Badan Kepegawaian Daerah	32	37	69	31	32	63
29. Badan Pengembangan Sumber Daya Manusia	54	28	82	56	29	85
30. Badan Penelitian dan Pengembangan Provinsi Kalimantan Barat	28	16	44	25	17	42
31. Badan Penghubung Daerah	21	12	33	20	11	31
32. Badan Penanggulangan Bencana Daerah	27	10	37	28	10	38
33. Badan Kesatuan Bangsa dan Politik	30	18	48	30	17	47
34. Rumah Sakit Umum Daerah Dr. Soedarso	322	609	931	318	609	927
35. Rumah Sakit Jiwa Provinsi	139	165	304	137	171	308
36. Rumah Sakit Jiwa Daerah Sungai Bangkong	71	122	193	73	130	203
37. Satuan Polisi Pamong Praja	93	17	110	85	16	101
Jumlah/Total	5 647	5 198	10 845	5 585	5 297	10 882

Catatan/ *Note* : Data tidak mencakup pegawai di Kabupaten/Kota
Data does not include employees in Regency/Municipality

Sumber/*Source* : Badan Kepegawaian Daerah Provinsi Kalimantan Barat
Human Resource Board of Kalimantan Barat Province

Tabel 2.3.6 Jumlah Pegawai Negeri Sipil (PNS)/ Calon Pegawai Negeri Sipil (CPNS) Menurut Instansi dan Golongan Pemerintah Provinsi Kalimantan Barat Tahun 2019
Number of Civil Servant/ Civil Servant Candidates by Institution and Classification in Kalimantan Barat Province Government, 2019

Instansi/Badan/Lembaga/Kanwil <i>Agency / Agency / Institution / Regional Office</i>	Golongan / Rank				Jumlah <i>Total</i>
	I	II	III	IV	
(1)	(2)	(3)	(4)	(5)	(6)
1.Sekretariat Daerah	2	41	269	65	377
2.Sekretariat DPRD	-	21	41	8	70
3.Inspektorat	-	11	65	30	106
4.Dinas Pendidikan dan Kebudayaan	11	219	3 373	1 414	5 414
5.Dinas Kesehatan	1	41	211	39	292
6.Dinas Pekerjaan Umum dan Penataan Ruang	-	71	149	21	241
7.Dinas Perumahan Rakyat, Kawasan Permukiman dan Lingkungan Hidup	-	7	53	10	70
8.Dinas Sosial	-	24	78	16	118
9.Dinas Tenaga Kerja dan Transmigrasi	-	29	137	30	196
10.Dinas Pemberdayaan Perempuan dan Perlindungan Anak	-	3	32	9	44
11.Dinas Pangan, Peternakan dan Kesehatan Hewan	3	17	87	8	115
12.Dinas Kependudukan Dan Pencatatan Sipil	-	8	29	11	48
13.Dinas Pemberdayaan Masyarakat dan Desa	1	-	31	8	40
14.Dinas Perhubungan	1	16	46	8	71
15.Dinas Komunikasi dan Informatika	-	3	39	11	53
16.Dinas Koperasi, Usaha Kecil dan Menengah	-	12	46	9	67
17.Dinas Penanaman Modal dan Pelayanan Terpadu Satu Pintu	-	4	43	12	59
18.Dinas Kepemudaan, Olahraga dan Pariwisata	-	24	58	11	93

bersambung/ to be continued

Lanjutan Tabel/ *Continued Table 2.3.6*

Instansi/Badan/Lembaga/Kanwil <i>Agency / Agency / Institution / Regional Office</i>	Golongan / Rank				Jumlah <i>Total</i>
	I	II	III	IV	
(1)	(2)	(3)	(4)	(5)	(6)
19.Dinas Perpustakaan dan Kearsipan	-	27	65	14	106
20.Dinas Kelautan dan Perikanan	4	39	83	15	141
21.Dinas Pertanian Tanaman Pangan dan Hortikultura	3	65	181	27	276
22.Dinas Perkebunan	-	10	59	16	85
23.Dinas Kehutanan	2	3	325	36	406
24.Dinas Energi dan Sumber Daya Mineral	-	2	54	8	64
25.Dinas Perindustrian dan Perdagangan	-	14	85	11	110
26.Badan Perencanaan Pembangunan Daerah	-	8	51	23	82
27.Badan Pengelolaan Keuangan dan Pendapatan Daerah	-	67	196	30	293
28.Badan Kepegawaian Daerah	-	4	52	7	63
29.Badan Pengembangan Sumber Daya Manusia	-	19	42	24	85
30.Badan Penelitian dan Pengembangan Provinsi Kalimantan Barat	-	2	27	13	42
31.Badan Penghubung Daerah	1	9	19	2	31
32.Badan Penanggulangan Bencana Daerah	-	3	28	7	38
33.Badan Kesatuan Bangsa dan Politik	-	9	28	10	47
34.Rumah Sakit Umum Daerah Dr. Soedarso	12	247	588	80	927
35.Rumah Sakit Jiwa Provinsi	-	100	193	15	308
36.Rumah Sakit Jiwa Daerah Sungai Bangkong	-	46	147	10	203
37.Satuan Polisi Pamong Praja	-	40	55	6	101
Jumlah / Total	41	1 302	7 465	2 074	10 882

Catatan/ *Note* : Data tidak mencakup pegawai di Kabupaten/Kota
Data does not include employees in Regency/Municipality

Sumber/ *Source* : Badan Kepegawaian Daerah Provinsi Kalimantan Barat
Human Resource Board of Kalimantan Barat Province

Tabel 2.3.7 Jumlah Peserta Tabungan Sosial Pegawai Negeri Sipil (Taspen) Menurut Instansi dan Golongan di Provinsi Kalimantan Barat Tahun 2019
Number of Taspen Participant by Institution and Classification in Kalimantan Barat Province, 2019

Instansi/Badan/Lembaga/Kanwil Agency / Agency / Institution / Regional Office	Golongan / Rank				Pejabat Negara State Official	Jumlah Total
	I	II	III	IV		
(1)	(2)	(3)	(4)	(5)	(6)	(7)
I. Pemkab/Pemkot						
1. Provinsi Kalimantan Barat	45	1 304	7 444	2 068	2	10 863
2. Pemkab Sambas	19	725	3 524	1 961	2	6 231
3. Pemkab Mempawah	19	536	2 040	1 227	2	3 824
4. Pemkab Sanggau	42	760	2 960	1 315	2	5 079
5. Pemkab Ketapang	46	1 039	3 739	1 598	2	6 424
6. Pemkab Sintang	50	961	3 347	1 412	2	5 772
7. Pemkab Kapuas Hulu	19	907	2 867	1 229	2	5 024
8. Pemkab Bengkayang	27	720	2 671	646	2	4 066
9. Pemkab Landak	42	714	2 428	978	2	4 164
10. Pemkot Pontianak	22	643	2 803	1 451	2	4 921
11. Pemkot Singkawang	50	497	1 981	809	2	3 339
12. Pemkab Sekadau	22	498	1 789	544	2	2 855
13. Pemkab Melawi	17	545	2 452	586	2	3 602
14. Pemkab Kayong Utara	-	222	1 699	334	2	2 257
15. Pemkab Kubu Raya	22	729	2 820	1 810	2	5 383
II. Instansi Vertikal						
1. KPPN Pontianak	34	1 516	1 556	5 404	-	8 510
2. KPPN Ketapang	1	220	577	78	-	876
3. KPPN Sintang	1	195	652	74	-	922
4. KPPN Puttusbau	2	114	352	41	-	509
5. KPPN Sanggau	4	357	853	89	-	1 303
6. KPPN Singkawang	5	436	1 098	142	-	1 681
Jumlah/Total	489	13 638	49 652	23 796	30	87 605

Sumber/Source: PT Taspen (Persero) Cabang Pontianak/ PT Taspen (Persero) Pontianak Branch

2.4 KEUANGAN DAERAH/GOVERNMENT FINANCE

Tabel 2.4.1 Realisasi Pendapatan Pemerintah Provinsi Menurut Jenis Pendapatan (ribu rupiah) di Provinsi Kalimantan Barat, 2016-2019
Actual Provincial Government Revenues by Kind of Revenues (thousand rupiahs) in Kalimantan Barat Province, 2016-2019

Jenis Pendapatan Kind of Revenues		2016	2017
(1)	(2)	(3)	
1. BELANJA TIDAK LANGSUNG	2 728 184 377,32	2 793 332 459,53	
1.1 Belanja Pegawai	662 457 323,55	1 115 657 849,55	
1.2 Belanja Bunga	0.00	-	
1.3 Belanja Subsidi	0.00	-	
1.4 Belanja Hibah	1043 728 485,55	970 304 104,37	
1.5 Belanja Bantuan Sosial	410 000,00	665 000,00	
1.6 Belanja Bagi Hasil Kepada Provinsi/Kabupaten/Kota dan Pemerintah Desa	681 158 345,77	702 673 837,11	
1.7 Belanja Bantuan Keuangan kepada Provinsi/Kabupaten/Kota dan Pemerintah Desa	340 430 222,45	1 707 224,38	
1.8 Belanja Tidak Terduga	0.00	2 324 444,11	
2. BELANJA LANGSUNG	1 592 434 415,76	2 466 461 151,34	
2.1 Belanja Pegawai	109 290 967,37	123 470 862,51	
2.2 Belanja Barang dan Jasa	1008 338 791,83	1 388 072 911,19	
2.3 Belanja Modal	474 804 656,56	954 917 377,63	
BELANJA DAERAH (1+2)	4 320 618 793,08	5 259 793 610,87	

bersambung/ to be continued

Lanjutan Tabel/ Continued Table 2.4.1

Jenis Pendapatan Kind of Revenues	2018	2019*
(1)	(4)	(5)
1. PENDAPATAN ASLI DAERAH	2 036 976 954,00	2 300 190 683,19
1.1 Pajak Daerah	1 919 257 811,01	1 959 341 035,01
1.2 Retribusi Daerah	40 482 187,39	45 882 506,26
1.2.1 Retribusi Jasa Umum	35 201 623,68	39 605 287,08
1.2.2 Retribusi Jasa Usaha	4 839 492,99	5 793 814,36
1.2.3 Retribusi Perizinan Tertentu	441 070,72	483 404,82
1.3 Hasil Pengelolaan Kekayaan Daerah yang Dipisahkan	79 727 132,08	92 440 352,49
1.4 Lain-Lain Pendapatan Asli Daerah yang Sah	155 400 693,52	202 526 789,43
2. DANA PERIMBANGAN	3 444 983 949,61	3 620 122 786,31
2.1 Dana Bagi Hasil Pajak/Bagi Hasil Bukan Pajak	212 226 512,02	177 723 276,37
2.1.1 Bagi Hasil Pajak	147 536 279,08	108 566 864,03
2.1.2 Bagi Hasil Bukan Pajak / Sumber Daya Alam	64 690 232,94	69 156 412,34
2.2 Dana Alokasi Umum (DAU)	1 724 402 496,00	1 756 069 684,00
2.3 Dana Alokasi Khusus (DAK)	1 508 354 941,59	1 686 329 825,94
3. LAIN-LAIN PENDAPATAN DAERAH YANG SAH	20 206 840,44	18 323 432,50
3.1 Pendapatan Hibah	2 358 960,40	3 051 973,50
3.2 Dana Darurat/Dana Tidak Terduga	0,00	0,00
3.3 Dana Bagi Hasil Pajak dari Provinsi dan Pemerintah Daerah Lainnya	0,00	0,00
3.4 Dana Penyesuaian dan Otonomi Khusus	7 250 000,00	15 271 459,00
3.5 Bantuan Keuangan dari Provinsi atau Pemerintah Daerah Lainnya	10 597 880,04	0,00
PENDAPATAN DAERAH (1+2+3)	5 660 058 614,05	5 938 636 902,00

Catatan/Note : *data unaudited

Sumber/Source : Badan Pengelola Keuangan dan Aset Daerah, data diolah
Regional Financial and Asset Management Agencies, data processed

Tabel 2.4.2 Realisasi Belanja Pemerintah Provinsi Menurut Jenis Belanja (ribu rupiah) di Provinsi Kalimantan Barat 2016-2019
Table Actual Provincial Government Expenditures by Kind of Expenditures (thousand rupiahs) in Kalimantan Barat Province, 2016-2019

Jenis Pendapatan Kind of Revenues		2016	2017
(1)		(2)	(3)
1.	BELANJA TIDAK LANGSUNG	2 728 184 377,32	2 793 332 459,53
1.1	Belanja Pegawai	662 457 323,55	1 115 657 849,55
1.2	Belanja Bunga	0.00	-
1.3	Belanja Subsidi	0.00	-
1.4	Belanja Hibah	1043 728 485,55	970 304 104,37
1.5	Belanja Bantuan Sosial	410 000,00	665 000,00
1.6	Belanja Bagi Hasil Kepada Provinsi/Kabupaten/Kota dan Pemerintah Desa	681 158 345,77	702 673 837,11
1.7	Belanja Bantuan Keuangan kepada Provinsi/ Kabupaten/Kota dan Pemerintah Desa	340 430 222,45	1 707 224,38
1.8	Belanja Tidak Terduga	0.00	2 324 444,11
2.	BELANJA LANGSUNG	1 592 434 415,76	2 466 461 151,34
2.1	Belanja Pegawai	109 290 967,37	123 470 862,51
2.2	Belanja Barang dan Jasa	1008 338 791,83	1 388 072 911,19
2.3	Belanja Modal	474 804 656,56	954 917 377,63
BELANJA DAERAH (1+2)		4 320 618 793,08	5 259 793 610,87

bersambung/ to be continued

Lanjutan Tabel/ Continued Table 2.4.2

Jenis Pendapatan <i>Kind of Revenues</i>		2018	2019*
(1)		(4)	(5)
1.	BELANJA TIDAK LANGSUNG	3 625 292 372,24	3 241 247 876,22
1.1	Belanja Pegawai	1 145 456 637,49	1 165 838 777,14
1.2	Belanja Bunga	-	-
1.3	Belanja Subsidi	-	-
1.4	Belanja Hibah	1516 041 608,40	1077 602 768,73
1.5	Belanja Bantuan Sosial	1385 000,00	5672 600,00
1.6	Belanja Bagi Hasil Kepada Provinsi/Kabupaten/Kota dan Pemerintah Desa	958 430 675,85	969 916 744,05
1.7	Belanja Bantuan Keuangan kepada Provinsi/Kabupaten/Kota dan Pemerintah Desa	2 977 319,20	22 195 242,30
1.8	Belanja Tidak Terduga	1 001 131,30	0 021 744,00
2.	BELANJA LANGSUNG	1 716 112 461,72	2 416 609 013,82
2.1	Belanja Pegawai	158 418 656,76	201 352 886,11
2.2	Belanja Barang dan Jasa	881 206 324,58	1351 092 073,04
2.3	Belanja Modal	676 487 480,38	864 164 054,67
BELANJA DAERAH (1+2)		5 341 404 834,96	5 657 856 890,04

Catatan/Note : *data unaudited

Sumber/Source : Badan Pengelola Keuangan dan Aset Daerah, data diolah
Regional Financial and Asset Management Agencies, data processed

Tabel 2.4.3 Realisasi Pendapatan dan Belanja Pemerintah Provinsi (ribu rupiah) Menurut Kabupaten/Kota di Provinsi Kalimantan Barat Tahun 2017 dan 2018
Actual Provincial Government Revenues and Expenditures (thousand rupiahs) by Regency/Municipality, 2017 dan 2018

Kabupaten/ Kota Regency/ Municipality	2017		2018	
	Pendapatan Revenues	Belanja Expenditure	Pendapatan Revenues	Belanja Expenditure
(1)	(2)	(3)	(2)	(3)
Kabupaten Sambas	1 634 003 340	1 638 897 259	1 699 544 378	1 701 221 066
Kabupaten Bengkayang	1 078 309 134	1 089 672 442	1 003 842 348	1 003 654 006
Kabupaten Landak	1 287 252 892	1 288 441 668	1 331 244 857	1 316 910 324
Kabupaten Mempawah	994 812 355	967 255 039	1032 566 728	1015 277 056
Kabupaten Sanggau	1 524 432 728	1 535 396 866	1 570 852 680	1 500 872 589
Kabupaten Ketapang	1 680 094 446	1 993 617 874	2 168 545 571	2 118 372 563
Kabupaten Sintang	1 950 621 462	1 884 197 672	1 973 959 684	1 870 318 612
Kabupaten Kapuas Hulu	1 684 886 338	1 651 954 428	1 694 329 049	1 722 177 313
Kabupaten Sekadau	850 038 351	833 960 296	885 826 592	873 645 816
Kabupaten Melawi	1 180 561 043	976 598 432	1 060 133 712	992 871 227
Kabupaten Kayong Utara	787 012 793	792 645	756 973 306	734469 665
Kabupaten Kubu Raya	1 404 722 053	1 402 898 122	15 772 570 040	1 538 247 121
Kota Pontianak	1 548 261 980	1 505 936 137	1 640 963 535	1 605 564 262
Kota Singkawang	845 956 951	808 804 807	879 090 770	847 350 041
Kalimantan Barat	5 389 204 122	5 259 793 611	5 660 058 614	5 341 404 835

Catatan/ Note : Data Provinsi Kalimantan Barat bukan merupakan penjumlahan dari kabupaten/kota
Kalimantan Barat Province data is not a sum of districts / municipalities

Sumber/ Source : Badan Pengelola Keuangan dan Aset Daerah, data diolah
Regional Financial and Asset Management Agencies, data processed

Tabel 2.4.4 Alokasi Dana Anggaran Pendapatan dan Belanja Negara (APBN) Menurut Departemen/Lembaga/Instansi di Provinsi Kalimantan Barat (ribu rupiah) Tahun 2019
Budgeting Allocation of Full Sectoral by Departement in Kalimantan Barat Province (thousand rupiahs), 2019

Departemen/Lembaga Dept/Ministry/Institution		Target/Target		
		Anggaran Budgeting	Revisi Anggaran Budget Revision	Persen (%) Perubahan Change
(1)	(2)	(3)	(4)	
1	Badan Pemeriksaan Keuangan/ <i>Auditing Board</i>	23 704 383	26 035 202	9,83
2	Mahkamah Agung/ <i>Supreme Court</i>	117 057 851	124 740 067	6,56
3	Kejaksaan Republik Indonesia/ <i>Exalted Judiciary</i>	91 015 798	103 682 169	13,92
4	Kementerian Dalam Negeri/ <i>Home Affair</i>	58 758 269	55 947 102	-4,78
5	Kementerian Pertahanan/ <i>Ministry of Deffense</i>	1 609 415 083	1 609 415 083	0,00
6	Kementerian Hukum dan HAM/ <i>Law and Human Right</i>	162 894 795	169 952 130	4,33
7	Kementerian Keuangan/ <i>Ministry of Finance</i>	177 290 418	179 665 194	1,34
8	Kementerian Pertanian/ <i>Agriculture Services</i>	300 396 662	230 636 675	-23,22
9	Kementerian Perindustrian/ <i>Ministry of Industry</i>	46 808 444	49 128 177	4,96
10	Kementerian Perhubungan / <i>Ministry of Transportation</i>	358 544 115	409 588 780	14,24
11	Kementerian Pendidikan Nasional / <i>Ministry of National Education</i>	95 234 406	93 749 595	-1,56
12	Kementerian Kesehatan / <i>Ministry of Health</i>	115 494 124	132 674 655	14,88
13	Kementerian Agama / <i>Ministry of Religions</i>	1 019 829 240	1 058 045 329	3,75

bersambung/ to be continued

Lanjutan Tabel/ *Continued Table 2.4.4*

		Target / Target		
		Anggaran	Revisi Anggaran	Persen (%) Perubahan
Departemen/Lembaga		Budgeting	Budget Revision	Change
Dept./Ministry/Institution				
(1)	(2)	(3)	(4)	
14	Kementerian Ketenagakerjaan/ <i>Ministry of Man Power</i>	5 467 159	7 755 449	41,86
15	Kementerian Sosial / <i>Ministry of Social</i>	15 077 096	19 700 858	30,67
16	Kementerian Lingkungan Hidup dan Kehutanan/ <i>Ministry of Environment and Forestry</i>	289 804 384	298 523 125	3,01
17	Kementerian Kelautan dan Perikanan / <i>Marine and Fisheries Ministry</i>	84 088 240	90 811 135	8,00
18	Kementerian Pekerjaan Umum / <i>Ministry of Public Works</i>	1 678 807 377	2 561 051 146	52,55
19	Kementerian Pariwisata/ <i>Ministry of Tourism</i>	1 591 248	1 591 248	0,00
20	Kementerian Riset, Teknologi, dan Pendidikan Tinggi/ <i>Ministry of Research, Technology and Higher Education</i>	503 373 737	779 356 781	54,83
21	Kementerian Koperasi dan Pengusaha Kecil dan Menengah/ <i>Ministry of Cooperatives and Small and Medium Enterprises</i>	3 186 575	3 186 575	0,00
22	Kementerian Pemberdayaan Perempuan dan Perlindungan Anak/ <i>the Ministry of Women's Empowerment and Child Protection</i>	1 000 000	1 700 000	70,00
23	Badan Pusat Statistik / <i>BPS-Statistics of Indonesia</i>	89 627 014	100 501 437	12,13
24	Kementerian Perencanaan Pembangunan Nasional/ <i>Ministry of National Development Planning</i>	949 291	949 291	0,00
25	Kementerian Agraria dan Tata Ruang/ <i>Ministry of Agrarian and Spatial Planning</i>	255 641 652	265 404 489	3,82

bersambung/ *to be continued*

Lanjutan Tabel/ *Continued Table 2.4.4*

	Departemen/Lembaga <i>Dept/Ministry/Institution</i>	Target / Target		
		Anggaran <i>Budgeting</i>	Revisi Anggaran <i>Budget Revision</i>	Persen (%) Perubahan <i>Change</i>
	(1)	(2)	(3)	(4)
26	Perpustakaan Nasional Republik Indonesia/ <i>National Library of Indonesia</i>	524 950	524 950	0,00
27	Kementerian Komunikasi dan Informasi / <i>Ministry of Communication and Information</i>	7 750 099	8 208 099	5,91
28	Kepolisian Negara Republik Indonesia/ <i>Republic of Indonesia National Police</i>	1 169 188 968	1 178 001 159	0,75
29	Badan Pengawas Obat dan Makanan/ <i>National Agency of Drug and Food Control</i>	30 559 515	32 326 115	5,78
30	Badan Kordinasi Penanaman Modal/ <i>Investment Coordinating Board</i>	528 156	528 156	0,00
31	Badan Narkotika Nasional / <i>National Narcotics Agency</i>	17 473 129	16 846 876	-3,58
32	Kementerian Desa, Pembangunan Daerah Tertinggal, dan Transmigrasi/ <i>Ministry of Villages, Development of Disadvantaged Areas, and Transmigration</i>	61 286 411	70 035 586	14,28
33	Badan Kependudukan dan Keluarga Berencana Nasional/ <i>National Population and Family Planning Agency</i>	65 531 098	65 531 098	0,00
34	Badan Metereologi dan Geofisika/ <i>Meteorology and Geophysics Agency</i>	21 358 746	21 155 789	-0,95
35	Komisi Pemilihan Umum/ <i>General Election Commissions</i>	326 740 459	377 078 492	15,41
36	Lembaga Penerbangan dan Antariksa Nasional/ <i>National Aeronautics and Space Institute</i>	6 075 000	7 442 218	22,51
37	Arsip Nasional Republik Indonesia/ <i>National Archives of the Republic of Indonesia</i>	338 571	338 571	0,00

bersambung/ *to be continued*

Lanjutan Tabel/ *Continued Table 2.4.4*

	Departemen/Lembaga <i>Dept/Ministry/Institution</i>	Target / Target		
		Anggaran <i>Budgeting</i>	Revisi Anggaran <i>Budget Revision</i>	Persen (%) Perubahan <i>Change</i>
	(1)	(2)	(3)	(4)
38	Badan Pengawasan Keuangan dan Pembangunan (BPKP)/ <i>Financial and Development Supervisory Agency</i>	22 782 755	24 472 254	7,42
39	Kementerian Perdagangan/ <i>Ministry of Trade</i>	1 842 154	13 842 154	651,41
40	Kementerian Pemuda dan Olahraga/ <i>Ministry of Youth and Sports</i>	3 356 072	3 356 072	0,00
41	Badan Nasional Penempatan dan Perlindungan TKI/ <i>National Agency for Placement and Protection of Indonesian Migrant Workers</i>	6 965 831	7 185 129	3,15
42	Badan Nasional Pencarian dan Pertolongan (BASARNAS) / <i>National Search and Rescue Agency</i>	21 037 128	20 937 128	-0,48
43	Badan Pengawas Pemilihan Umum/ <i>General Election Supervisory Body</i>	205 874 235	206 116 785	0,12
44	Lembaga Penyiaran Publik Radio Republik Indonesia/ <i>Radio Republic of Indonesia Public Broadcasting Institute</i>	19 068 936	20 951 388	9,87
45	Lembaga Penyiaran Publik Televisi Republik Indonesia/ <i>The Republic of Indonesia Television Public Broadcasting Institute</i>	13 229 567	13 520 117	2,20
46	Bendahara Umum Negara/ <i>State General Treasurer</i>	4 607 363 577	4 607 363 577	0,00
Jumlah		12 104 517 635	15 069 553 405	24,50

Sumber/ Source : Kanwil Ditjen Perbendaharaan (DJPB) Provinsi Kalimantan Barat
Directorate General of Budget Regional Office XVI Kalimantan Barat Province

Tabel 2.4.5 Realisasi Anggaran Pendapatan dan Belanja Negara (APBN) Dialokasikan Menurut Departemen/Lembaga/Instansi di Provinsi Kalimantan Barat (ribu rupiah) Tahun 2019
Table Budgeting Realization of Full Sectoral by Departement in Kalimantan Barat Province (thousand rupiahs), 2019

Departemen/Lembaga Dept/Ministry/Ins.	Realisasi Anggaran Realization	Persen Percent	Sisa Anggaran Remaining Budget	Persen Percent
(1)	(2)	(3)	(4)	(5)
1 Badan Pemeriksaan Keuangan/ <i>Auditing Board</i>	25 076 147	96,32%	959 055	3,68%
2 Mahkamah Agung/ <i>Supreme Court</i>	123 248 825	98,58%	1 776 762	1,42%
3 Kejaksaan Republik Indonesia/ <i>Exalted Judiciary</i>	100 192 290	97,34%	2 733 289	2,66%
4 Kementerian Dalam Negeri/ <i>Home Affair</i>	55 341 725	99,28%	399 377	0,72%
5 Kementerian Pertahanan/ <i>Ministry of Defense</i>	1 578 332 714	97,71%	36 997 481	2,29%
6 Kementerian Hukum dan HAM/ <i>Law and Human Right</i>	176 642 724	98,71%	2 300 750	1,29%
7 Kementerian Keuangan/ <i>Ministry of Finance</i>	182 615 890	98,62%	2 563 307	1,38%
8 Kementerian Pertanian/ <i>Agriculture Services</i>	197 213 247	85,51%	33 423 428	14,49%
9 Kementerian Perindustrian/ <i>Ministry of Industry</i>	47 151 369	95,98%	1 976 808	4,02%
10 Kementerian Perhubungan / <i>Ministry of Transportation</i>	401 128 002	97,93%	8 460 778	2,07%
11 Kementerian Pendidikan Nasional / <i>Ministry of National Education</i>	89 056 322	94,99%	4 693 273	5,01%
12 Kementerian Kesehatan / <i>Ministry of Health</i>	119 485 276	90,06%	13 189 379	9,94%
13 Kementerian Agama / <i>Ministry of Religions</i>	1 046 433 293	97,58%	26 004 003	2,42%
14 Kementerian Ketenagakerjaan/ <i>Ministry of Man Power</i>	7 371 519	95,05%	383 930	4,95%

bersambung/ to be continued

Lanjutan Tabel/ *Continued Table 2.4.5*

Departemen/Lembaga <i>Dept/Ministry/Ins.</i>	Realisasi Anggaran <i>Realization</i>	Persen Percent	Sisa Anggaran <i>Remaining Budget</i>	Persen Percent
(1)	(2)	(3)	(4)	(5)
15 Kementerian Sosial / <i>Ministry of Social</i>	19 495 060	98,96%	205 798	1,04%
16 Kementerian Lingkungan Hidup dan Kehutanan/ <i>Ministry of Environment and Forestry</i>	279 219 587	93,30%	20 044 284	6,70%
17 Kementerian Kelautan dan Perikanan / <i>Marine and Fisheries Ministry</i>	87 250 284	96,08%	3 560 851	3,92%
18 Kementerian Pekerjaan Umum / <i>Ministry of Public Works</i>	2 067 131 489	81,04%	483 538 940	18,96%
19 Kementerian Pariwisata / <i>Ministry of Tourism</i>	1 514 489	95,18%	76 759	4,82%
20 Kementerian Riset, Teknologi, dan Pendidikan Tinggi/ <i>Ministry of Research, Technology and Higher Education</i>	687 668 372	87,81%	95 433 359	12,19%
21 Kementerian Koperasi dan Pengusaha Kecil dan Menengah/ <i>Ministry of Cooperatives and Small and Medium Enterprises</i>	3 144 185	98,67%	42 390	1,33%
22 Kementerian Pemberdayaan Perempuan dan Perlindungan Anak/ <i>the Ministry of Women's Empowerment and Child Protection</i>	1 489 929	87,64%	210 071	12,36%
23 Badan Pusat Statistik / <i>BPS-Statistics of Indonesia</i>	97 893 524	97,41%	2 607 913	2,59%
24 Kementerian Perencanaan Pembangunan Nasional/ <i>Ministry of National Development Planning</i>	893 713	94,15%	55 578	5,85%
25 Kementerian Agraria dan Tata Ruang/ <i>Ministry of Agrarian and Spatial Planning</i>	214 419 797	80,17%	53 052 014	19,83%
26 Perpustakaan Nasional Republik Indonesia/ <i>National Library of Indonesia</i>	501 259	95,49%	23 691	4,51%

bersambung/ *to be continued*

Lanjutan Tabel/ *Continued Table 2.4.5*

Departemen/Lembaga <i>Dept./Ministry/Ins.</i>	Realisasi Anggaran <i>Realization</i>	Persen Percent	Sisa Anggaran Remaining Budget	Persen Percent
(1)	(2)	(3)	(4)	(5)
27 Kementerian Komunikasi dan Informasi / <i>Ministry of Communication and Information</i>	7 959 947	96,98%	248 152	3,02%
28 Kepolisian Negara Republik Indonesia/ <i>Republic of Indonesia National Police</i>	1 253 850 724	106,44%	-75 849 565	-6,43%
29 Badan Pengawas Obat dan Makanan/ <i>National Agency of Drug and Food Control</i>	31 693 905	98,04%	632 210	1,96%
30 Badan Kordinasi Penanaman Modal/ <i>Investment Coordinating Board</i>	525 623	99,52%	2 533	0,48%
31 Badan Narkotika Nasional / <i>National Narcotics Agency</i>	16 353 071	97,40%	436 573	2,60%
32 Kementerian Desa, Pembangunan Daerah Tertinggal, dan Transmigrasi/ <i>Ministry of Villages, Development of Disadvantaged Areas, and Transmigration</i>	66 974 730	95,63%	3 060 856	4,37%
33 Badan Kependudukan dan Keluarga Berencana Nasional/ <i>National Population and Family Planning Agency</i>	59 398 119	90,64%	6 132 979	9,36%
34 Badan Metereologi dan Geofisika/ <i>Meteorology and Geophysics Agency</i>	20 659 097	97,65%	496 692	2,35%
35 Komisi Pemilihan Umum/ <i>General Election Commissions</i>	359 359 470	94,99%	18 919 869	5,00%
36 Lembaga Penerbangan dan Antariksa Nasional/ <i>National Aeronautics and Space Institute</i>	7 394 090	99,35%	48 128	0,65%
37 Arsip Nasional Republik Indonesia/ <i>National Archives of the Republic of Indonesia</i>	337 441	99,67%	1 130	0,33%

bersambung/ *to be continued*

Lanjutan Tabel/ *Continued Table 2.4.5*

Departemen/Lembaga	Realisasi Anggaran	Persen	Sisa Anggaran	Persen
<i>Dept/Ministry/Ins.</i>	<i>Realization</i>	<i>Percent</i>	<i>Remaining Budget</i>	<i>Percent</i>
(1)	(2)	(3)	(4)	(5)
38 Badan Pengawasan Keuangan dan Pembangunan (BPKP)/ <i>Financial and Development Supervisory Agency</i>	24 248 548	99,09%	223 706	0,91%
39 Kementerian Perdagangan/ <i>Ministry of Trade</i>	12 821 959	92,63%	1 020 195	7,37%
40 Kementerian Pemuda dan Olahraga/ <i>Ministry of Youth and Sports</i>	2 862 126	85,28%	493 946	14,72%
41 Badan Nasional Penempatan dan Perlindungan TKI/ <i>National Agency for Placement and Protection of Indonesian Migrant Workers</i>	7 124 569	99,16%	60 560	0,84%
42 Badan SAR Nasional / <i>National Search and Rescue Agency</i>	20 702 819	98,88%	234 309	1,12%
43 Badan Pengawas Pemilihan Umum/ <i>General Election Supervisory Body</i>	145 311 916	70,12%	61 933 867	29,88%
44 Lembaga Penyiaran Publik Radio Republik Indonesia/ <i>Radio Republic of Indonesia Public Broadcasting Institute</i>	18 936 390_	90,38%	2 014 998	9,62%
45 Lembaga Penyiaran Publik Televisi Republik Indonesia/ <i>The Republic of Indonesia Television Public Broadcasting Institute</i>	13 508 869	99,92%	11 248	0,08%
46 Bendahara Umum Negara/ <i>State General Treasurer</i>	4 434 927 316	96,26%	172 436 261	3,74%
Jumlah/ Total	14 114 861 759	93,46%	987 271 916	6,54%

Sumber/ Source : Kanwil Ditjen Perbendaharaan (DJPB) Prov. Kalimantan Barat/ *Directorate General of Budget Regional Office XVI Kalimantan Barat*

BAB
Chapter

3

PENDUDUK DAN KETENAGAKERJAAN

POPULATION AND EMPLOYEMENT

Jumlah Penduduk
Provinsi Kalimantan Barat Tahun 2019 (Jiwa)
Population
of Kalimantan Barat Province In 2019 (Person)

5.069.127

71,61 %
Penduduk berusia 15 tahun ke atas
Population Aged 15 Years and Over



Angkatan Kerja
Labor Force

2.479.287

Bukan Angkatan Kerja
Non Labor Force

1.150.831

Tingkat Partisipasi Angkatan Kerja (TPAK)
Labor Force Participation Rate

68.30 %

Lapangan Pekerjaan Utama
Main Job Field

PERTANIAN
AGRICULTURE

1.155.932

INDUSTRI PENGOLAHAN
MANUFACTURING INDUSTRY

360.887

JASA
SERVICES

852.196

Jumlah Penduduk Bekerja
Number of Working Population

2.369.015

Jumlah Pengangguran Terbuka
Number of Unemployment

110.272

PENJELASAN TEKNIS

1. **Penduduk Indonesia** adalah semua orang yang berdomisili di wilayah teritorial Indonesia selama 6 bulan atau lebih dan atau mereka yang berdomisili kurang dari 6 bulan tetapi bertujuan menetap.
2. **Laju pertumbuhan penduduk** adalah angka yang menunjukkan persentase penambahan penduduk dalam jangka waktu tertentu.
3. **Kepadatan penduduk** adalah rasio banyaknya penduduk per kilometer persegi.
4. **Rasio jenis kelamin** adalah perbandingan antara penduduk laki-laki dan penduduk perempuan pada suatu wilayah dan waktu tertentu. Biasanya dinyatakan dengan banyaknya penduduk laki-laki untuk 100 penduduk perempuan.
5. **Distribusi penduduk** adalah pola persebaran penduduk di suatu wilayah, baik berdasarkan batas-batas geografis maupun berdasarkan batas-batas administrasi pemerintahan.
6. **Komposisi penduduk** adalah pola persebaran penduduk menurut karakteristiknya, contoh: penduduk menurut kelompok umur, penduduk menurut jenis kelamin
7. **Rumah tangga** adalah seseorang atau sekelompok orang yang mendiami sebagian atau seluruh bangunan fisik/sensus dan biasanya tinggal bersama serta

TECHNICAL NOTES

1. **The population of Indonesia** are all residents of the entire territory of Indonesia who have stayed for six months or longer, and those who intended to stay more than six months even though their length of stay is less than six months.
2. **The growth rate of population** is the number that show percentage of population growth within a specified period.
3. **Population density** is ratio of population per square kilometre.
4. **Sex ratio** is the ratio of male's population to female's population in a given area and time, usually expressed as the number of males for every 100 females.
5. **Population distribution** is the pattern of population distribution in an area, either by geographic boundaries or by government administrative boundaries.
6. **Population composition** is the pattern of population distribution by its characteristics, example: population by age group, population by sex.
7. **Household** is an individual or group of people living in a physical/census building unit or part of it and usually commit on a common provision for food and other essentials of living.

pengelolaan makan dari satu dapur. Yang dimaksud makan dari satu dapur adalah jika pengurusan kebutuhan sehari-harinya dikelola bersama-sama menjadi satu.

8. **Anggota rumah tangga** adalah semua orang yang biasanya bertempat tinggal di suatu rumah tangga, baik yang berada di rumah pada waktu pencacahan maupun yang sementara tidak ada.
9. **Penduduk usia kerja** adalah penduduk yang berumur 15 tahun ke atas.
10. **Angkatan kerja** adalah penduduk usia kerja (15 tahun ke atas) yang bekerja, punya pekerjaan namun sementara tidak bekerja, dan pengangguran.
11. **Bekerja** adalah kegiatan ekonomi yang dilakukan oleh seseorang dengan maksud memperoleh atau membantu memperoleh pendapatan atau keuntungan dan lamanya bekerja paling sedikit 1 jam secara terus menerus dalam seminggu yang lalu (termasuk pekerja keluarga tanpa upah yang membantu dalam suatu usaha/ kegiatan ekonomi).
12. **Jumlah jam kerja seluruhnya** adalah jumlah jam kerja yang digunakan untuk bekerja (tidak termasuk jam kerja istirahat resmi dan jam kerja yang digunakan untuk hal-hal di luar pekerjaan).
13. **Lapangan usaha** adalah bidang kegiatan dari pekerjaan/tempat bekerja di mana seseorang bekerja. Klasifikasi lapangan

Common provision for food means one organising daily needs for all of household members.

8. **Household member** are those who usually lives in a household regardless of their location at the time of enumeration.
9. **Working age population** is persons of 15 years and over.
10. **Labour force or economically active** are persons of 15 years and over, who in the previous week were working, temporarily absent from work but having jobs, and unemployment.
11. **Working** is economic activity conducted by a person and intended to earn income by doing work or helping to do work at least one hour continuously during the reference week (including unpaid family worker/s for any economic activity).
12. **Total working hours** is the total hours spent by an employee to perform all jobs (excluding the time used for other activities which are not classified as work).
13. **Industry** is field of a person's activity or establishment. The classification of industries follows the Indonesia Standard Industrial Classification

usaha mengikuti Klasifikasi Baku Lapangan Usaha Indonesia (KBLI) dalam 1 digit.

14. **Status pekerjaan** adalah kedudukan seseorang dalam unit usaha/kegiatan dalam melakukan pekerjaan.
 15. **Berusaha sendiri tanpa dibantu orang lain** adalah bekerja atau berusaha dengan menanggung risiko secara ekonomis, yaitu dengan tidak kembalinya ongkos produksi yang telah dikeluarkan dalam rangka usahanya tersebut, serta tidak menggunakan pekerja dibayar maupun pekerja tak dibayar, termasuk yang sifat pekerjaannya memerlukan teknologi atau keahlian khusus.
 16. **Berusaha dibantu buruh tidak tetap/buruh tidak dibayar** adalah bekerja atau berusaha atas risiko sendiri, dan menggunakan buruh/pekerja tak dibayar dan atau buruh/pekerja tidak tetap.
 17. **Berusaha dibantu buruh tetap/buruh dibayar** adalah berusaha atas risiko sendiri dan mempekerjakan paling sedikit satu orang buruh/pekerja tetap yang dibayar.
 18. **Buruh/karyawan/pegawai** adalah seseorang yang bekerja pada orang lain atau instansi/kantor/perusahaan secara tetap dengan menerima upah/gaji baik berupa uang maupun barang. Buruh yang tidak mempunyai majikan tetap, tidak digolongkan sebagai buruh/karyawan, tetapi sebagai pekerja
- (KBLI) in one digit.
14. **Employment status** is the status of a person at his place of work or establishment where he was employed.
 15. **Own-account worker** is a person who works at his own risk without assisted by paid per mount worker or unpaid worker include technical job or skill job.
 16. **Employer assisted by temporary workers/unpaid worker** is a person who works at his own risk and assisted by temporary worker/unpaid worker.
 17. **Employer assisted by permanent workers/paid workers** is a person who his business at her/his own risks at least one assisted by paid permanent worker.
 18. **Employee** is a person who work permanently for other people or institution/office/ company and gains some money/cash or goods as wage/salary. Labour who have no permanent employer is not categorized as a labourer/ worker/ employee but casual worker. A labourers in general is considered

bebas. Seseorang dianggap memiliki majikan tetap jika memiliki 1 (satu) majikan (orang/ rumah tangga) yang sama dalam sebulan terakhir, khusus pada sektor bangunan batasannya tiga bulan. Apabila majikannya instansi/ lembaga, boleh lebih dari satu.

19. **Pekerja bebas** adalah seseorang yang bekerja pada orang lain/ majikan/institusi yang tidak tetap (lebih dari 1 majikan dalam sebulan terakhir) di usaha pertanian baik berupa usaha rumah tangga maupun bukan usaha rumah tangga, ataupun di nonpertanian atas dasar balas jasa dengan menerima upah atau imbalan baik berupa uang maupun barang, dan baik dengan sistem pembayaran harian maupun borongan
20. **Pekerja tak dibayar** adalah seseorang yang bekerja membantu usaha untuk memperoleh penghasilan/ keuntungan yang dilakukan oleh salah seorang anggota rumah tangga atau bukan anggota rumah tangga tanpa mendapat upah/gaji baik berupa uang maupun barang.

to have a permanent employer if he has the same employer during the past month, particularly for building construction sector is 3 months. If the employer is an institution, more than 1 (one) employer is allowed.

19. **Casual employee** is a person who does not work permanently for other people/employer/ institution (more than 1 employer during the last 1 month) in agricultural sector, either home industry or not home industry, or in non-agricultural sector based on remuneration paid with money or goods, and based on daily or contact payment system.
20. **Unpaid worker** is a person who intended to work without pay either with money or good, in an establishment run by other members of the family, relative or neighbour.

21. **Penganggur terbuka**, terdiri dari:
- Mereka yang tak punya pekerjaan dan mencari pekerjaan.
 - Mereka yang tak punya pekerjaan dan mempersiapkan usaha.
 - Mereka yang tak punya pekerjaan dan tidak mencari pekerjaan,

21. **Unemployment**, which consists of :
- Person without work but looking for work.
 - Person without work who have established a new business/ firm.
 - Person without work who were

karena merasa tidak mungkin mendapatkan pekerjaan.

- Mereka yang sudah punya pekerjaan, tetapi belum mulai bekerja.
22. **Mencari pekerjaan** adalah kegiatan seseorang yang pada saat survei orang tersebut sedang mencari pekerjaan, seperti mereka:
- Yang belum pernah bekerja dan sedang berusaha mendapatkan pekerjaan.
 - Yang sudah pernah bekerja, karena sesuatu hal berhenti atau diberhentikan dan sedang berusaha untuk mendapatkan pekerjaan.
 - Yang bekerja atau mempunyai pekerjaan, tetapi karena sesuatu hal masih berusaha untuk mendapatkan pekerjaan lain.
23. Usaha mencari pekerjaan ini tidak terbatas pada seminggu sebelum pencacahan, jadi mereka yang sedang berusaha mendapatkan pekerjaan dan yang permohonannya telah dikirim lebih dari satu minggu yang lalu tetap dianggap sebagai mencari pekerjaan asalkan seminggu yang lalu masih mengharapkan pekerjaan yang dicari. Mereka yang sedang bekerja dan berusaha untuk mendapatkan pekerjaan yang lain tidak dapat disebut sebagai penganggur terbuka.

not looking for work, because they do not expect to find work.

- *Person who have made arrangements to start work on a date subsequent to the reference period (future starts).*
22. **Looking for work** is a person which during the survey that is looking for work, such as:
- *Those who never work and looking for a work.*
 - *Those who had work, but resigned or dismissed from her/his work because of some reasons and trying for looking a work.*
 - *Those who work or have a job, but still trying to looking for another job because of some reasons.*
23. *This activity is not limited to a week during survey period, but for those who have been trying to looking for a job who sent the application for more than a week before the survey is considered for looking for a job as long as still expecting a job last week. For those who are working and still trying to looking for work is not categorized as unemployment.*

24. **Mempersiapkan suatu usaha** adalah suatu kegiatan yang dilakukan seseorang dalam rangka mempersiapkan suatu usaha/pekerjaan yang “baru”, yang bertujuan untuk memperoleh penghasilan/keuntungan atas resiko sendiri, baik dengan atau tanpa mempekerjakan buruh/pekerja dibayar maupun tidak dibayar. Mempersiapkan yang dimaksud adalah apabila “tindakannya nyata”, seperti: mengumpulkan modal atau perlengkapan/alat, mencari lokasi/tempat, mengurus surat ijin usaha dan sebagainya, telah/sedang dilakukan.
25. Mempersiapkan usaha tidak termasuk yang baru merencanakan, berniat, dan baru mengikuti kursus/pelatihan dalam rangka membuka usaha.
26. Mempersiapkan suatu usaha yang nantinya cenderung pada pekerjaan sebagai berusaha sendiri atau sebagai berusaha dibantu buruh tidak tetap/ buruh tak dibayar atau sebagai berusaha dibantu buruh tetap/ buruh dibayar.
27. Kegiatan mempersiapkan suatu usaha/pekerjaan tidak terbatas dalam jangka waktu seminggu yang lalu saja, tetapi bisa dilakukan beberapa waktu yang lalu asalkan seminggu yang lalu masih berusaha untuk mempersiapkan suatu kegiatan
24. **Person who established a new business/firm** is he/she who established a new business/firm in obtaining profit at his/her own risk with or without paid or unpaid worker. Meaning if they do a real as their effort such as: collecting capitals, preparing equipments, looking for business location, applying for business permission letter, that had been done or being done by someone.
25. This activity does not include persons who just have plans to do, intend, or following a course/ training to prepare a business/firm.
26. In this case commonly for those who want to be worker or employer on their own account assisted by temporary worker/unpaid worker or employer assisted by permanent worker/paid worker.
27. This effort is not only during previous weeks, but could have been done some time ago but still previous week. trying to establish the new business/firm

- usaha.
28. **TPT (Tingkat Pengangguran Terbuka)** adalah persentase jumlah pengangguran terhadap jumlah angkatan kerja.
 29. **Pekerja Tidak Penuh** adalah mereka yang bekerja di bawah jam kerja normal (kurang dari 35 jam seminggu).
 30. Pekerja Tidak Penuh terdiri dari:
 - **Setengah Penganggur** adalah mereka yang bekerja di bawah jam kerja normal (kurang dari 35 jam seminggu), dan masih mencari pekerjaan atau masih bersedia menerima pekerjaan (dahulu disebut setengah pengangguran terpaksa).
 - **Pekerja Paruh Waktu** adalah mereka yang bekerja di bawah jam kerja normal (kurang dari 35 jam seminggu), tetapi tidak mencari pekerjaan atau tidak bersedia menerima pekerjaan lain (dahulu disebut setengah pengangguran sukarela).
28. **TPT (Unemployment Rate)** is percentage of unemployment to the number of labor force.
 29. **Less than Normal Working Hours:** is a person who worked under the normal working hours (less than 35 hours a week).
 30. It consist of:
 - **Underemployment:** is a person who worked under the normal working hours (less than 35 hours a week), and is still looking for a job or available for work (called involuntary underemployment).
 - **Part-time Worker:** is a person who worked under the normal working hours (less than 35 hours a week), but he is not looking for a job or unavailable for work (called voluntary underemployment).

ULASAN

3.1. Perkembangan Penduduk

Jumlah penduduk Provinsi Kalimantan Barat tahun 2019 berdasarkan hasil Proyeksi Penduduk berjumlah sekitar 5,07 juta jiwa, di mana sekitar 2,58 juta jiwa berjenis kelamin laki-laki dan 2,49 juta jiwa adalah perempuan. Luas wilayah Provinsi Kalimantan Barat sebesar 146.807 Km² atau lebih besar dari Pulau Jawa, maka kepadatan penduduk Kalimantan Barat baru sekitar 35 Jiwa per kilometer persegi. Kondisi ini tentunya kurang menguntungkan dalam rangka percepatan pembangunan wilayah khususnya menyangkut pengelolaan Sumber Daya Alam (SDA) dengan segala potensi dan keragamannya.

Persebaran penduduk Kalimantan Barat tidak merata antar wilayah kabupaten/kota, kecamatan, desa/ kelurahan, mau pun antar wilayah kawasan pantai bukan pantai atau perkotaan dan pedesaan. Misalnya daerah pesisir yang mencakup Kab. Sambas, Kab. Bengkayang, Kabupaten Mempawah, Kabupaten Ketapang, Kabupaten Kayong Utara, Kabupaten Kubu Raya dan Kota Singkawang yang dihuni oleh hampir 50 persen dari total penduduk Kalimantan Barat dengan kepadatan mencapai 43 jiwa lebih.

Sebaliknya tujuh kabupaten lain

DESCRIPTION

3.1. Population Development

Population of Kalimantan Barat province based on Population Projection 2019 approximately about 5,07 million, where about 2,58 million men and 2,49 million women. Wide of area Kalimantan Barat province was 146.807 Km² or bigger than Java Island. If comparing the population density of Kalimantan Barat was only 35 persons per kilometer square. This condition was perhaps less profit in order to accelerate the regional development especially concerning the management of Natural Resource (SDA) with all potency and differences.

Distribution of population in Kalimantan Barat not flatten among region, Regency/ Municipality, District, village, and also between coastal non coast area or urban and rural. For example coastal regency are including Sambas Regency, Bengkayang Regency, Pontianak Regency, Ketapang Regency, Kayong Utara Regency, Kubu Raya Regency and Singkawang City dwelt by almost 50 percent of total population of Kalimantan Barat with density reach 43 persons or more.

On the contrary seven others; dis-

(bukan pantai) selain Kota Pontianak secara rata-rata tingkat kepadatan penduduknya relatif lebih jarang. Kabupaten Kapuas Hulu dengan luas wilayah 29.842 km² atau sekitar 20,33 persen dari luas wilayah Kalimantan Barat hanya dihuni rata-rata 9 (delapan) jiwa per kilometer persegi.

similar regency (noncoastal) besides Pontianak City the average density rate is rarely. Kapuas Hulu Regency; broadly 29,842 km² or about 20,33 percent of regional wide only dwelt by 9 persons per kilometer square.

1.2 Ketenagakerjaan

Penduduk berumur lima belas tahun ke atas merupakan penduduk usia kerja, di mana pada usia ini merupakan sumber tenaga kerja produktif yang dapat dimanfaatkan sebagai penggerak roda pembangunan.

Komposisi penduduk yang bekerja di Provinsi Kalimantan Barat, masih didominasi oleh pekerja yang berpendidikan rendah, yaitu sekitar 67,04 persen adalah tamat SLTP kebawah. Lapangan usaha yang paling dominan adalah sektor pertanian yaitu menyerap sekitar 48,79 persen dari total angkatan kerja yang bekerja. Jumlah Angkatan Kerja di Provinsi Kalimantan Barat pada tahun 2019 sebanyak 2.479.287 orang, di mana 2.369.015 orang diantaranya bekerja (95,55 persen).

Dengan demikian, Angkatan Kerja Kalimantan Barat yang belum terserap pada pasar kerja pada tahun 2019 adalah 110.272 jiwa. Hal ini mengindikasikan adanya pengangguran terbuka sebesar 4,45 persen. Sedangkan untuk yang bukan Angkatan Kerja adalah

3.2. Employment

Population fifteen years old and over are considered as the labor, in which their ages are potential productive worker as the key in developing the nation.

The composition of Labor in Kalimantan Barat province, still dominated by low education workers, that was about 67,04 percent was graduated from Junior High School or lower. The most dominant sector is agricultural sector 48,79 percent of total laboring labor force. The number of Labor Force Kalimantan Barat in 2019 was 2.479.287 persons where 2.369.015 of them were working (95,55 percent).

Thereby, labor force of Kalimantan Barat which not yet been permeated at market work in 2019 was 110.272 persons. This situation was indicating that unemployment existence equal to 4,45 percent. Non labor force were 1.150.831 persons where about 25,80 percent be-

1.150.831 jiwa di mana sekitar 25,80 persennya bersekolah atau berjumlah 296.944 jiwa, mengurus rumahtangga 686.639 jiwa (59,66 persen) dan lain-lain sebanyak 167.248 orang (14,53 persen).

3.3. Statistik Antar Kerja

Pertumbuhan pencari kerja (terdaftar) daerah Kalimantan Barat dari tahun ke tahun berfluktuasi besarnya. Pada tahun 2017 pencari kerja tercatat sebesar 19.966 orang. Pada tahun 2018, jumlahnya berkurang menjadi 12.809 orang dan pada tahun 2019 berkurang lagi menjadi 12.545 orang.

Jika melihat pertumbuhannya yang terus menurun, hal ini bisa jadi disebabkan karena fenomena layanan angkutan umum baru seperti gojek, grab, jualan online yang menambah lowongan pekerjaan. Jenis pekerjaan ini lebih fleksibel dari segi waktu dan pendidikan.

Selain itu, penduduk Kalimantan Barat yang bekerja masih banyak dengan pendidikan rendah dan keterampilan sangat minim. Akibatnya, tidak punya pilihan dan daya saing dan tawar yang tinggi sehingga menerima bekerja apa saja dengan gaji yang rendah.

Persebaran penduduk yang tidak merata juga dapat menimbulkan dampak negatif terhadap pemerataan

cause go to school or 296.944 persons, household managing 686.639 persons (59,66 percent) and others 167.248 persons (14,53 percent) to total percentage of job age which is un labor force.

3.3. Interworking Statistics

Job seeker (JS) growth (listed) in Kalimantan Barat from year to year has fluctuation. In 2017 JS noted 19.966 persons, then decreasing become 12.809 persons and decreasing again became 12.545 persons.

Job Seeker growth in Kalimantan Barat predicted always decreased. this represent that maybe because gojek, grab phenomenon, online trade. This job more flexible from time and education.

Besides that, Kalimantan Barat peoples were dominated low education and skill. So that there in no choice receive job with low income.

Population disseminating which not flatten can bring negative effect to development inter region, especially the

pembangunan daerah antar wilayah, terutama pembangunan bidang ekonomi, sarana dan prasarana perekonomian, sosial dan lainnya.

economic development, and economics infrastructure, social and others.

<https://kalbar.bps.go.id>

3.1 PENDUDUK/POPULATION

Tabel 3.1.1 Penduduk, Laju Pertumbuhan Penduduk, Distribusi Persentase Penduduk, Kepadatan Penduduk, Rasio Jenis Kelamin Penduduk Menurut Kabupaten/Kota 2010 dan 2019
Population, Population Growth Rate, Percentage Distribution of Population, Population Density, and Population Sex Ratio by Regency/Municipality, 2010 and 2019

Kabupaten/Kota Regency/Municipality	Penduduk (jiwa) Population (person)			Laju Pertumbuhan Penduduk per Tahun Annual Population Growth Rate (%)	
	2010 ¹	2010 ²	2019 ²	2000-2010	2010-2019
(1)	(2)	(3)	(4)	(5)	(6)
Kabupaten Sambas	496 120	497 576	535 725	0,90	0,82
Kabupaten Bengkayang	215 277	216 116	255 261	2,01	1,87
Kabupaten Landak	329 649	330 717	377 305	1,59	1,48
Kabupaten Mempawah	234 021	234 815	264 225	1,42	1,32
Kabupaten Sanggau	408 468	409 873	470 224	1,65	1,54
Kabupaten Ketapang	427 460	429 101	512 783	2,15	2,00
Kabupaten Sintang	364 759	365 975	418 785	1,62	1,51
Kabupaten Kapuas Hulu	222 160	223 008	263 207	2,00	1,86
Kabupaten Sekadau	181 634	182 201	201 578	1,22	1,13
Kabupaten Melawi	178 645	179 318	208 417	1,81	1,68
Kabupaten Kayong Utara	95 594	95 989	112 715	1,94	1,80
Kabupaten Kubu Raya	500 970	502 712	579 331	1,69	1,59
Kota Pontianak	554 764	556 766	646 661	1,81	1,68
Kota Singkawang	186 462	187 188	222 910	2,11	1,96
Kalimantan Barat	4 395 983	4 411 355	5 069 127	1,66	1,56

bersambung/ to be continued

Lanjutan Tabel/ *Continued Table 3.1.1*

Kabupaten/Kota Regency/Municipality	Persentase Penduduk Percentage of Total Population		Kepadatan Penduduk per km ² Population Density per sq.km		Rasio Jenis Kelamin Penduduk Population Sex Ratio	
	2010 ¹	2019 ²	2010 ¹	2019 ²	2010 ¹	2019 ²
(1)	(7)	(8)	(9)	(10)	(11)	(12)
Kabupaten Sambas	10,89	10,57	78	84	97	96
Kabupaten Bengkayang	4,99	5,04	40	47	109	108
Kabupaten Landak	7,67	7,44	33	38	110	108
Kabupaten Mempawah	5,30	5,21	183	207	103	102
Kabupaten Sanggau	9,43	9,28	32	37	108	107
Kabupaten Ketapang	9,89	10,12	14	16	108	107
Kabupaten Sintang	8,39	8,26	17	19	107	106
Kabupaten Kapuas Hulu	5,05	5,19	7	9	104	103
Kabupaten Sekadau	4,18	3,98	33	37	107	106
Kabupaten Melawi	4,07	4,11	17	20	105	104
Kabupaten Kayong Utara	2,17	2,22	21	25	104	103
Kabupaten Kubu Raya	11,35	11,43	72	83	104	103
Kota Pontianak	12,37	12,76	5 146	5 999	100	99
Kota Singkawang	4,26	4,40	370	442	105	104
Kalimantan Barat	100,00	100,00	30	35	104	103

Catatan/ Note : ¹Hasil SP2010 (Mei)/ *The result of the 2010 Population Census (May)*

²Hasil Proyeksi Penduduk Indonesia 2010-2020 (Pertengahan tahun/Juni)/ *The result of Indonesia Population Projection 2010-2020 (mid year/June)*

Sumber/Source : BPS Provinsi Kalimantan Barat, Sensus Penduduk (SP) 2010 dan Proyeksi Penduduk Indonesia 2010-2035/
BPS-Statistics of Kalimantan Barat Province, 2010 Population Census and Indonesia Population Projection 2010-2035

Tabel 3.1.2 Jumlah Penduduk Menurut Kelompok Umur dan Jenis Kelamin Tahun 2019
Table Population by Age Group and Sex, 2019

Kelompok Umur Age Group	Jenis Kelamin/ Sex		
	Laki-laki/ Male	Perempuan/ Female	Jumlah/ Total
(1)	(2)	(3)	(4)
0 - 4	250 681	240 832	491 513
5 - 9	252 043	242 264	494 307
10 - 14	236 876	225 501	462 377
15 - 19	225 858	216 390	442 248
20 - 24	219 228	211 032	430 260
25 - 29	211 788	208 644	420 432
30 - 34	204 186	201 576	405 762
35 - 39	195 909	193 197	389 106
40 - 44	182 916	173 694	356 610
45 - 49	160 062	148 891	308 953
50 - 54	133 517	125 335	258 852
55 - 59	107 015	102 744	209 759
60 - 64	80 388	77 886	158 274
65 - 69	54 088	52 993	107 081
70 - 74	33 552	35 326	68 878
75 +	30 021	34 694	64 715
Tak Terjawab/ Non Response	-	-	-
Jumlah / Total	2 578 128	2 490 999	5 069 127

Sumber/Source :

BPS Provinsi Kalimantan Barat/BPS-Statistics of Kalimantan Barat Province, Data Proyeksi/Projection Data

Tabel 3.1.3 Rumah Tangga dan Rata-rata Banyaknya Anggota Rumah Tangga menurut Kabupaten/Kota di Provinsi Kalimantan Barat, 2010 dan 2019
Number of Households and Average Household Size by Regency/Municipality, 2010 and 2019

Kabupaten/Kota Regency/Municipality	Rumah Tangga Household (ribu/ thousand)		Rata-rata Banyaknya Anggota Rumah Tangga Average Household Size	
	2010	2019	2010	2019
(1)	(2)	(3)	(4)	(5)
Kabupaten Sambas	117 324	125 886	4,23	4,26
Kabupaten Bengkayang	49 190	58 075	4,38	4,40
Kabupaten Landak	72 312	82 909	4,56	4,55
Kabupaten Mempawah	52 024	58 535	4,50	4,51
Kabupaten Sanggau	99 642	114 034	4,10	4,12
Kabupaten Ketapang	102 682	122 434	4,16	4,19
Kabupaten Sintang	89 653	102 469	4,07	4,09
Kabupaten Kapuas Hulu	53 410	62 913	4,16	4,18
Kabupaten Sekadau	43 562	48 218	4,17	4,18
Kabupaten Melawi	43 593	50 585	4,10	4,12
Kabupaten Kayong Utara	21 266	24 983	4,50	4,51
Kabupaten Kubu Raya	115 549	133 103	4,34	4,35
Kota Pontianak	125 761	146 066	4,41	4,43
Kota Singkawang	40 738	48 486	4,58	4,60
Kalimantan Barat	1 026 706	1 178 696	4,28	4,30

Sumber/Source :

BPS Provinsi Kalimantan Barat, diolah dari hasil Sensus Penduduk 2010 dan Proyeksi 2019
 BPS-Statistics of Kalimantan Barat Provinc, processed from 2010 Population Census, and 2019
 Population Projection,

Tabel 3.1.4 Penduduk Laki-Laki Menurut Kelompok Umur di Kalimantan Barat (jiwa) Tahun 2000, 2005, 2010, dan 2019
Male Population by Age Group of Kalimantan Barat (person), 2000, 2005, 2010 and 2019

Kelompok Umur Age Group	2000 ¹⁾	2005 ²⁾	2010 ¹⁾	2019 ³⁾
(1)	(2)	(3)	(4)	(5)
0 - 4	214 458	199 829	232 268	250 681
5 - 9	220 476	228 182	250 892	252 043
10 - 14	225 047	230 812	234 836	236 876
15 - 19	210 348	217 014	203 386	225 858
20 - 24	179 744	183 757	195 645	219 228
25 - 29	168 679	183 652	205 989	211 788
30 - 34	148 877	162 410	190 867	204 186
35 - 39	131 323	154 875	169 002	195 909
40 - 44	112 846	130 278	145 827	182 916
45 - 49	86 495	113 489	120 167	160 062
50 - 54	68 237	81 207	98 502	133 517
55 - 59	49 159	66 297	70 507	107 015
60 - 64	39 588	53 832	50 933	80 388
65 - 69	22 200	29 093	36 859	54 088
70 - 74	16 616	17 312	21 211	33 552
75 +	14 275	18 518	20 012	30 021
Tak Terjawab/ <i>Non response</i>	9 795	4 880	-	
Jumlah / Total	1 918 163	2 075 437	2 246 903	2 578 128

Catatan/ Note : 1) Sensus Penduduk / Population Census

2) Survei Penduduk Antar Sensus / *Intercensal Population Census*

3) Proyeksi / *Projection*

Sumber/Source : BPS Provinsi Kalimantan Barat, diolah dari hasil Sensus Penduduk, SUPAS dan Proyeksi
BPS-Statistics of Kalimantan Barat Provinc, processed from Population Census, SUPAS and Population Projection

Tabel 3.1.5 Penduduk Perempuan Menurut Kelompok Umur di Provinsi Kalimantan Barat (jiwa) Tahun 2000, 2010, 2016 dan 2019
Table Female Population by Age Group of Kalimantan Barat Province (person), 2000, 2005, 2010 and 2019

Kelompok Umur Age Group	2000 ¹⁾	2005 ²⁾	2010 ¹⁾	2019 ³⁾
(1)	(2)	(3)	(4)	(5)
0 - 4	206 540	199 242	219 985	240 832
5 - 9	208 222	215 802	238 896	242 264
10 - 14	213 310	218 952	223 327	225 501
15 - 19	207 750	213 927	198 939	216 390
20 - 24	188 834	192 297	196 362	211 032
25 - 29	171 054	177 073	202 818	208 644
30 - 34	139 394	164 512	180 076	201 576
35 - 39	125 696	145 123	156 279	193 197
40 - 44	100 762	121 168	134 734	173 694
45 - 49	76 096	102 588	112 516	148 891
50 - 54	59 913	69 640	92 275	125 335
55 - 59	41 839	59 728	63 048	102 744
60 - 64	34 722	40 542	50 014	77 886
65 - 69	20 448	22 487	33 893	52 993
70 - 74	14 970	15 849	22 327	35 326
75 +	14 838	13 330	23 591	34 694
Tak Terjawab/ Non response	8 244	4 648	-	
Jumlah / Total	1 832 632	1 976 908	2 149 080	2 490 999

Catatan/ Note : 1) Sensus Penduduk / Population Census
 2) Survei Penduduk Antar Sensus / Intercensal Population Census
 3) Proyeksi / Projection

Sumber/Source : BPS Provinsi Kalimantan Barat, diolah dari hasil Sensus Penduduk, SUPAS dan Proyeksi
 BPS-Statistics of Kalimantan Barat Provinc, processed from Population Census, SUPAS and Population Projection,

Tabel 3.1.6 Penduduk Laki-Laki dan Perempuan Menurut Kelompok Umur di Provinsi Kalimantan Barat (jiwa) Tahun 2000, 2005, 2010 dan 2019
Male and Female Population by Age Group of Kalimantan Barat Province (person), 2000, 2005, 2010 and 2019

Kelompok Umur Age Group	2000 ¹⁾	2005 ²⁾	2010 ¹⁾	2019 ³⁾
(1)	(2)	(3)	(4)	(5)
0 - 4	420 998	399 071	452 253	491 513
5 - 9	428 698	443 984	489 788	494 307
10 - 14	438 357	449 764	458 163	462 377
15 - 19	418 098	430 941	402 325	442 248
20 - 24	368 578	376 054	392 007	430 260
25 - 29	339 733	360 725	408 807	420 432
30 - 34	288 271	326 922	370 943	405 762
35 - 39	257 019	299 998	325 281	389 106
40 - 44	213 608	251 446	280 561	356 610
45 - 49	162 591	216 077	232 683	308 953
50 - 54	128 150	150 847	190 777	258 852
55 - 59	90 998	126 025	133 555	209 759
60 - 64	74 310	94 374	100 947	158 274
65 - 69	42 648	51 580	70 752	107 081
70 - 74	31 586	33 161	43 538	68 878
75 +	29 113	31 848	43 603	64 715
Tak Terjawab/ Non response	18 039	9 528	-	-
Jumlah / Total	3 750 795	4 052 345	4 395 983	5 069 127

Catatan/ Note : 1) Sensus Penduduk / Population Census

2) Survei Penduduk Antar Sensus / Intercensal Population Census

3) Proyeksi / Projection

Sumber/Source : BPS Provinsi Kalimantan Barat, diolah dari hasil Sensus Penduduk, SUPAS dan Proyeksi

BPS-Statistics of Kalimantan Barat Provinc, processed from Population Census, SUPAS and Population Projection

Tabel 3.1.7 Penduduk Laki-Laki dan Perempuan Menurut Kabupaten/ Kota di Provinsi Kalimantan Barat (jiwa) Tahun 2000, 2005, 2010 dan 2019
Male and Female Population by Regency/ Municipality of Kalimantan Barat Province (person), 2000, 2005, 2010 and 2019

Kabupaten/Kota Regency/Municipality	2000 ¹⁾	2005 ²⁾	2010 ¹⁾	2019 ³⁾
(1)	(2)	(3)	(4)	(5)
Kabupaten Sambas	454 126	476 283	496 120	535 725
Kabupaten Bengkayang	333 089	194 134	215 277	255 261
Kabupaten Landak	282 026	307 669	329 649	377 305
Kabupaten Mempawah	631 546	680 056	234 021	264 225
Kabupaten Sanggau	508 320	372 128	408 468	470 224
Kabupaten Ketapang	426 285	471 716	427 460	512 783
Kabupaten Sintang	460 594	343 544	364 759	418 785
Kabupaten Kapuas Hulu	182 589	204 347	222 160	263 207
Kabupaten Sekadau	-	171 286	181 634	201 578
Kabupaten Melawi	-	160 906	178 645	208 417
Kabupaten Kayong Utara	-	-	95 594	112 715
Kabupaten Kubu Raya	-	-	500 970	579 331
Kota Pontianak	472 220	502 133	554 764	646 661
Kota Singkawang	-	168 143	186 462	222 910
Kalimantan Barat	3 750 795	4 052 345	4 395 983	5 069 127

Catatan/ Note: 1) Sensus Penduduk / Population Census
 2) Survei Penduduk Antar Sensus / Intercensal Population Census
 3) Proyeksi / Projection
 (-) Data tergabung dengan kabupaten induk / Data is joined with main Regency

Sumber/Source: diolah dari hasil Sensus Penduduk, SUPAS dan Proyeksi BPS Provinsi Kalimantan Barat
 processed from Population Census, SUPAS and Population Projection, BPS-Statistics of Kalimantan Barat Province

Tabel 3.1.8 Penduduk Laki-Laki Menurut Kabupaten/Kota di Provinsi Kalimantan Barat (jiwa) Tahun 2000, 2005, 2010 dan 2019
Male Population by Regency/ Municipality of Kalimantan Barat Province (person), 2000, 2005, 2010 and 2019

Kabupaten/Kota Regency/Municipality	2000 ¹⁾	2005 ²⁾	2010 ¹⁾	2019 ³⁾
(1)	(2)	(3)	(4)	(5)
Kabupaten Sambas	228 235	242 092	244 604	262 296
Kabupaten Bengkayang	171 850	102 169	112 152	132 296
Kabupaten Landak	147 073	160 726	172 373	196 343
Kabupaten Mempawah	320 673	346 781	118 980	133 589
Kabupaten Sanggau	262 078	189 115	211 859	242 577
Kabupaten Ketapang	220 533	242 851	222 258	265 309
Kabupaten Sintang	236 492	175 345	188 433	215 206
Kabupaten Kapuas Hulu	93 062	104 616	113 452	133 677
Kabupaten Sekadau	-	88 623	93 899	103 656
Kabupaten Melawi	-	82 956	91 529	106 219
Kabupaten Kayong Utara	-	-	48 835	57 314
Kabupaten Kubu Raya	-	-	254 946	293 643
Kota Pontianak	238 167	252 452	277 971	322 256
Kota Singkawang	-	87 711	95 612	113 747
Kalimantan Barat	1 918 163	2 075 437	2 246 903	2 578 128

Catatan/ Note:

1) Sensus Penduduk / Population Census

2) Survei Penduduk Antar Sensus / Intercensal Population Census

3) Proyeksi / Projection

(-) Data tergabung dengan kabupaten induk / Data is joined with main Regency

Sumber/Source:

BPS Provinsi Kalimantan Barat, diolah dari hasil Sensus Penduduk, SUPAS dan Proyeksi /BPS-Statistics of Kalimantan Barat Provinc, processed from Population Census, SUPAS and Population Projection,

Tabel 3.1.9 Penduduk Perempuan Menurut Kabupaten/Kota di Provinsi Kalimantan Barat (jiwa) Tahun 2000, 2005 dan 2010, 2019
Female Population by Regency/Municipality of Kalimantan Barat Province (person), 2000, 2005, 2010 and 2019

Kabupaten/Kota Regency/Municipality	2000¹⁾	2005²⁾	2010¹⁾	2019³⁾
(1)	(2)	(3)	(4)	(5)
Kabupaten Sambas	225 891	234 191	269 182	273 429
Kabupaten Bengkayang	161 239	91 965	118 901	122 965
Kabupaten Landak	134 953	146 943	176 294	180 962
Kabupaten Mempawah	310 873	333 275	127 511	130 636
Kabupaten Sanggau	246 242	183 013	221 317	227 647
Kabupaten Ketapang	205 752	228 865	238 782	247 474
Kabupaten Sintang	224 102	168 199	198 115	203 579
Kabupaten Kapuas Hulu	89 527	99 731	125 202	129 530
Kabupaten Sekadau	-	82 663	95 875	97 922
Kabupaten Melawi	-	77 950	99 092	102 198
Kabupaten Kayong Utara	-	-	53 591	55 401
Kabupaten Kubu Raya	-	-	277 713	285 688
Kota Pontianak	234 053	249 681	314 843	324 405
Kota Singkawang	-	80 432	105 394	109 163
Kalimantan Barat	1 832 632	1 976 908	2 421 812	2 490 999

Catatan/ Note: 1) Sensus Penduduk / Population Census
 2) Survei Penduduk Antar Sensus / Intercensal Population Census
 3) Proyeksi / Projection
 (-) Data tergabung dengan kabupaten induk / Data is joined with main Regency

Sumber/Source: BPS Provinsi Kalimantan Barat, diolah dari hasil Sensus Penduduk, SUPAS dan Proyeksi
 BPS-Statistics of Kalimantan Barat Provinc, processed from Population Census, SUPAS and Population Projection

Tabel 3.1.10 Penduduk Menurut Kabupaten/Kota di Provinsi Kalimantan Barat (jiwa) Tahun 2005, 2010 dan 2019
Table *Population by Regency/Municipality of Kalimantan Barat Province (person), 2005, 2010 and 2019*

Kabupaten/Kota Regency/Municipality	Jenis Kelamin Sex	2005 ²⁾	2010 ¹⁾	2019 ³⁾
(1)	(2)	(3)	(4)	(5)
Kabupaten Sambas	Laki-laki/Male	242 092	244 604	262 296
	Perempuan/Female	234 191	251 516	273 429
	Jumlah/Total	476 283	496 120	535 725
Kabupaten Bengkayang	Laki-laki/Male	102 169	112 152	132 296
	Perempuan/Female	91 965	103 125	122 965
	Jumlah/Total	194 134	215 277	255 261
Kabupaten Landak	Laki-laki/Male	160 726	172 373	196 343
	Perempuan/Female	146 943	157 276	180 962
	Jumlah/Total	307 669	329 649	377 305
Kabupaten Mempawah	Laki-laki/Male	346 781	118 980	133 589
	Perempuan/Female	333 275	115 041	130 636
	Jumlah/Total	680 056	234 021	264 225
Kabupaten Sanggau	Laki-laki/Male	189 115	211 859	242 577
	Perempuan/Female	183 013	196 609	227 647
	Jumlah/Total	372 128	408 468	470 224
Kabupaten Ketapang	Laki-laki/Male	242 851	222 258	265 309
	Perempuan/Female	228 865	205 202	247 474
	Jumlah/Total	471 716	427 460	512 783
Kabupaten Sintang	Laki-laki/Male	175 345	188 433	215 206
	Perempuan/Female	168 199	176 326	203 579
	Jumlah/Total	343 544	364 759	418 785

bersambung/ to be continued

Lanjutan Tabel/ Continued Table 3.1.10

Kabupaten/Kota Regency/Municipality	Jenis Kelamin Sex	2005 ²⁾	2010 ¹⁾	2019 ³⁾
(1)	(2)	(4)	(5)	(5)
Kabupaten Kapuas Hulu	Laki-laki/Male	104 616	113 452	133 677
	Perempuan/Female	99 731	108 708	129 530
	Jumlah/Total	204 347	222 160	263 207
Kabupaten Sekadau	Laki-laki/Male	88 623	93 899	103 656
	Perempuan/Female	82 663	87 735	97 922
	Jumlah/Total	171 286	181 634	201 578
Kabupaten Melawi	Laki-laki/Male	82 956	91 529	106 219
	Perempuan/Female	77 950	87 116	102 198
	Jumlah/Total	160 906	178 645	208 417
Kabupaten Kayong Utara	Laki-laki/Male	-	48 835	57 314
	Perempuan/Female	-	46 759	55 401
	Jumlah/Total	-	95 594	112 715
Kabupaten Kubu Raya	Laki-laki/Male	-	254 946	293 643
	Perempuan/Female	-	246 024	285 688
	Jumlah/Total	-	500 970	579 331
Kota Pontianak	Laki-laki/Male	252 452	277 971	322 256
	Perempuan/Female	249 681	276 793	324 405
	Jumlah/Total	502 133	554 764	646 661
Kota Singkawang	Laki-laki/Male	87 711	95 612	113 747
	Perempuan/Female	80 432	90 850	109 163
	Jumlah/Total	168 143	186 462	222 910
Kalimantan Barat	Laki-laki/Male	2 075 437	2 246 903	2 578 128
	Perempuan/Female	1 976 908	2 149 080	2 490 999
	Jumlah/Total	4 052 345	4 395 983	5 069 127

Catatan/ Note:

1) Sensus Penduduk / Population Census

2) Survei Penduduk Antar Sensus / Intercensal Population Census

3) Proyeksi / Projection

(-) Data tergabung dengan kabupaten induk / Data is joined with main Regency

Sumber/Source:

BPS Provinsi Kalimantan Barat, diolah dari hasil Sensus Penduduk, SUPAS dan Proyeksi

BPS-Statistics of Kalimantan Barat Province, processed from Population Census, SUPAS and Population Projection

Tabel 3.1.11 Jumlah dan Laju Pertumbuhan Penduduk Menurut Kabupaten/Kota di Provinsi Kalimantan Barat 1990-2019
Table Number and Growth Rate of Population by Regency/ Municipality in Kalimantan Barat Province, 1990-2019

Kabupaten/Kota Regency/Municipality	Jumlah Penduduk Population	Laju Pertumbuhan Penduduk Population Growth (%)			
		2019	1990-2000	2000-2005	2000-2010
(1)	(2)	(3)	(4)	(5)	(6)
Kabupaten Sambas	535 725	0,35	0,96	0,90	0,82
Kabupaten Bengkayang	255 261	-	1,69	2,01	1,87
Kabupaten Landak	377 305	-	1,76	1,59	1,48
Kabupaten Mempawah	264 225	-	0,00	1,42	1,32
Kabupaten Sanggau	470 224	1,79	1,34	1,65	1,54
Kabupaten Ketapang	512 783	2,80	2,05	2,15	2,00
Kabupaten Sintang	418 785	2,08	1,84	1,62	1,51
Kabupaten Kapuas Hulu	263 207	1,41	2,28	2,00	1,86
Kabupaten Sekadau	201 578	-	0,00	1,22	1,13
Kabupaten Melawi	208 417	-	0,00	1,81	1,68
Kabupaten Kayong Utara	112 715	-	0,00	1,94	1,80
Kabupaten Kubu Raya	579 331	-	0,00	1,69	1,59
Kota Pontianak	646 661	1,82	1,24	1,81	1,68
Kota Singkawang	222 910	-	0,00	2,11	1,96
Kalimantan Barat	5 069 127	1,56	1,56	1,66	1,56

Catatan/Note: - 1990, 2000, 2010 Hasil Sensus Penduduk / Population Census
 - 2005 Survei Penduduk Antar Sensus / Intercensal Population Census
 - 2016 Proyeksi / Projection

Sumber/Source: BPS Provinsi Kalimantan Barat / BPS-Statistics of Kalimantan Barat

Tabel 3.1.12 Penduduk Menurut Status Daerah dan Kepadatan Per Kabupaten/ Kota di Provinsi Kalimantan Barat Tahun 2019
Table Population by Region Status and Density by Regency/ Municipality in Kalimantan Barat Province, 2019

Kabupaten/Kota Regency/ Municipality	Status Daerah Regen Status		Jumlah Penduduk (Jiwa) Population (persons)	Luas Wilayah Area (Km ²)	Kepadatan (Jiwa per Km ²) Density (persons per Km ²)
	Kota (Jiwa) Urban (persons)	Desa (Jiwa) Rural (persons)			
(1)	(2)	(3)	(4)	(5)	(6)
Kabupaten Sambas	112 414	423 311	535 725	6 395	84
Kabupaten Bengkayang	28 850	226 411	255 261	5 397	47
Kabupaten Landak	41 922	335 383	377 305	9 909	38
Kabupaten Mempawah	67 791	196 434	264 225	1 277	207
Kabupaten Sanggau	109 727	360 497	470 224	12 858	37
Kabupaten Ketapang	133 545	379 238	512 783	31 241	16
Kabupaten Sintang	74 843	343 942	418 785	21 635	19
Kabupaten Kapuas Hulu	29 959	233 248	263 207	29 842	9
Kabupaten Sekadau	20 808	180 770	201 578	5 444	37
Kabupaten Melawi	34 776	173 641	208 417	10 644	20
Kabupaten Kayong Utara	14 625	98 090	112 715	4 568	25
Kabupaten Kubu Raya	191 372	387 959	579 331	6 985	83
Kota Pontianak	646 661	0	646 661	108	5 999
Kota Singkawang	159 695	63 215	222 910	504	442
Kalimantan Barat	1 666 988	3 402 139	5 069 127	146 807	35

Sumber/Source :

BPS Provinsi Kalimantan Barat, Proyeksi 2019
 BPS-Statistics of Kalimantan Barat, 2019 Population Projection

Tabel 3.1.13 Jumlah Kepala Keluarga Menurut Kabupaten/Kota dan Jenis Kelamin di Provinsi Kalimantan Barat, Semester 2 Tahun 2019
Number of Heads of Household by Regency/Municipality and Sex in Kalimantan Barat Province, Semester 2 of 2019

Kabupaten/Kota	Kepala Keluarga Laki-Laki	Kepala Keluarga Perempuan	Jumlah
<i>Regency/ Municipality</i>	<i>Male Family Head</i>	<i>Female Family Head</i>	<i>Total</i>
(1)	(2)	(3)	(4)
Kabupaten Sambas	152 743	26 064	178 807
Kabupaten Bengkayang	65 716	10 179	75 895
Kabupaten Landak	94 059	9 126	103 185
Kabupaten Mempawah	70 448	12 097	82 545
Kabupaten Sanggau	122 113	14 019	136 132
Kabupaten Ketapang	150 219	19 521	169 740
Kabupaten Sintang	104 791	9 803	114 594
Kabupaten Kapuas Hulu	66 295	11 320	77 615
Kabupaten Sekadau	54 016	6 411	60 427
Kabupaten Melawi	59 668	6 989	66 657
Kabupaten Kayong Utara	32 377	3 839	36 216
Kabupaten Kubu Raya	144 390	19 056	163 446
Kota Pontianak	153 224	33 422	186 646
Kota Singkawang	52 674	12 334	65 008
Kalimantan Barat	1 322 733	194 180	1 516 913

Sumber/Source : Dinas Kependudukan dan Catatan Sipil Provinsi Kalimantan Barat/ Regional Office of Citizenship and Civil Registration of Kalimantan Barat Province

3.2 KETENAGAKERJAAN/EMPLOYMENT

Tabel 3.2.1 Penduduk Berumur 15 Tahun ke Atas Menurut Kelompok Umur dan Jenis Kegiatan Selama Seminggu yang Lalu di Provinsi Kalimantan Barat Tahun 2019
Population of 15 Years of Age and Over by Age Group and Type of Activity During the Previous Week, in Kalimantan Barat Province, 2019

Kelompok Umur <i>Age Group</i>	Angkatan Kerja / Economically Active				
	Bekerja <i>Working</i>	Pengangguran ¹ / <i>Unemployment</i> ¹			Jumlah Angkatan Kerja <i>Total of Economically Active</i>
		Pernah Bekerja <i>Ever Worked</i>	Tidak Pernah Bekerja <i>Never Worked</i>	Jumlah Total	
(1)	(2)	(3)	(4)	(5)	(6)
15 – 19	99 833	3 842	22 268	26 110	125 943
20 – 24	258 433	13 030	21 945	34 975	293 408
25 – 29	292 015	10 138	8 531	18 669	310 684
30 – 34	299 476	5 402	3 591	8 993	308 469
35 – 39	311 439	6 145	930	7 075	318 514
40 – 44	292 167	3 303	1 360	4 663	296 830
45 – 49	255 675	3 738	647	4 385	260 060
50 – 54	205 488	1 889	111	2 000	207 488
55 – 59	159 459	1 440	484	1 924	161 383
60+	195 030	1 287	191	1 478	196 508
Jumlah / Total	2 369 015	50 214	60 058	110 272	2 479 287

bersambung/ to be continued

Lanjutan Tabel/ *Continued Table 3.2.1*

Kelompok Umur <i>Age Group</i>	Persentase Angkatan Kerja terhadap Penduduk Usia Kerja <i>Percentage of Economically Active to Working Age Population</i>	Bukan Angkatan Kerja / <i>Non Labor Force</i>			Jumlah Bukan Angkatan Kerja <i>Total of Not Economically Active</i>
		Sekolah <i>Attending School</i>	Mengurus Rumah-tangga <i>House-keeping</i>	Lainnya <i>Others</i>	
(1)	(7)	(8)	(9)	(10)	(11)
15 – 19	79,27	258 803	42 206	14 954	315 963
20 – 24	88,08	36 368	82 716	16 286	135 370
25 – 29	93,99	1 488	98 574	11 899	111 961
30 – 34	97,08	285	87 160	6 378	93 823
35 – 39	97,78	–	71 009	4 004	75 013
40 – 44	98,43	–	56 704	4 106	60 810
45 – 49	98,31	–	45 156	4 258	49 414
50 – 54	99,04	–	43 601	7 405	51 006
55 – 59	98,81	–	40 530	11 171	51 701
60+	99,25	–	118 983	86 787	205 770
Jumlah / Total	95,55	296 944	686 639	167 248	1 150 831

bersambung/ *to be continued*

Lanjutan Tabel/ Continued Table 3.2.1

Kelompok Umur Age Group	Jumlah Total	Persentase Angkatan Kerja terhadap Penduduk Usia Kerja Percentage of Economically Active to Working Age Population
(1)	(12)	(13)
15 – 19	441 906	28,50
20 – 24	428 778	68,43
25 – 29	422 645	73,51
30 – 34	402 292	76,68
35 – 39	393 527	80,94
40 – 44	357 640	83,00
45 – 49	309 474	84,03
50 – 54	258 494	80,27
55 – 59	213 084	75,74
60+	402 278	48,85
Jumlah / Total	3 630 118	68,30

- Catatan/ Note : ¹
1. Mencari pekerjaan/ *Looking for work*
 2. Mempersiapkan usaha/ *Establishing a new business/ firm*
 3. Merasa tidak mungkin mendapat pekerjaan/ *Have a job in future start*
 4. Sudah punya pekerjaan tetapi belum mulai bekerja/ *Already have a job but haven't started working*

Sumber/Source : BPS Provinsi Kalimantan Barat, Survei Angkatan Kerja Nasional (Sakernas) Agustus/ *BPS-Statistics of Kalimantan Barat, August National Labor Force Survey*

Tabel 3.2.2 Penduduk Berumur 15 Tahun Ke Atas Menurut Kabupaten/ Kota dan Jenis Kegiatan Selama Seminggu yang Lalu di Provinsi Kalimantan Barat Tahun 2019
Population 15 Years of Age and Over by Regency/Municipality and Type of Activity in Kalimantan Barat Province, 2019

Kabupaten/Kota <i>Regency/Municipality</i>	Angkatan Kerja / <i>Economically Active</i>				
	Bekerja <i>Working</i>	Pengangguran ¹ / <i>Unemployment</i> ¹			Jumlah Angkatan Kerja <i>Total of Economically Active</i>
		Pernah Bekerja <i>Ever Worked</i>	Tidak Pernah Bekerja <i>Never Worked</i>	Jumlah Total	
(1)	(2)	(3)	(4)	(5)	(6)
Kabupaten Sambas	259 273	4 965	4 675	9 640	268 913
Kabupaten Bengkayang	125 863	1 498	2 008	3 506	129 369
Kabupaten Landak	175 916	1 179	3 798	4 977	180 893
Kabupaten Mempawah	112 154	3 469	2 672	6 141	118 295
Kabupaten Sanggau	228 488	2 422	4 822	7 244	235 732
Kabupaten Ketapang	228 921	4 194	6 661	10 855	239 776
Kabupaten Sintang	205 130	1 023	5 759	6 782	211 912
Kabupaten Kapuas Hulu	142 707	1 836	1 766	3 602	146 309
Kabupaten Sekadau	108 270	702	2 804	3 506	111 776
Kabupaten Melawi	108 663	1 253	1 478	2 731	111 394
Kabupaten Kayong Utara	50 031	769	1 314	2 083	52 114
Kabupaten Kubu Raya	251 770	7 715	7 291	15 006	266 776
Kota Pontianak	271 754	15 196	12 115	27 311	299 065
Kota Singkawang	100 075	3 993	2 895	6 888	106 963
Jumlah / Total	2 369 015	50 214	60 058	110 272	2 479 287

bersambung/ to be continued

Lanjutan Tabel/ Continued Table 3.2.2

Kabupaten/Kota <i>Regency/ Municipality</i>	Persentase Bekerja terhadap Angkatan Kerja <i>Percentage of Working to Economi- cally Active</i>	Bukan Angkatan Kerja / <i>Non Labor Force</i>			Jumlah Bukan Angkatan Kerja <i>Total of Not Economi- cally Active</i>
		Sekolah Attending School	Mengurus Rumah- tangga House- keeping	Lainnya Others	
(1)	(7)	(8)	(9)	(10)	(11)
Kabupaten Sambas	96,42	23 000	68 868	15 370	107 238
Kabupaten Bengkayang	97,29	14 422	27 784	5 082	47 288
Kabupaten Landak	97,25	26 344	45 807	11 469	83 620
Kabupaten Mempawah	94,81	15 823	41 783	11 928	69 534
Kabupaten Sanggau	96,93	22 863	68 082	15 133	106 078
Kabupaten Ketapang	95,47	25 329	88 874	12 862	127 065
Kabupaten Sintang	96,80	24 361	41 213	17 790	83 364
Kabupaten Kapuas Hulu	97,54	13 437	21 420	9 017	43 874
Kabupaten Sekadau	96,86	9 009	19 670	4 351	33 030
Kabupaten Melawi	97,55	9 089	23 555	5 751	38 395
Kabupaten Kayong Utara	96,00	6 376	15 839	4 434	26 649
Kabupaten Kubu Raya	94,38	38 051	85 250	22 390	145 691
Kota Pontianak	90,87	56 259	107 377	22 606	186 242
Kota Singkawang	93,56	12 581	31 117	9 065	52 763
Jumlah / Total	95,55	296 944	686 639	167 248	1 150 831

bersambung/ to be continued

Lanjutan Tabel/ *Continued Table 3.2.2*

Kabupaten/Kota <i>Regency/ Municipality</i>	Jumlah <i>Total</i>	Persentase Angkatan Kerja terhadap Penduduk Usia Kerja <i>Percentage of Economically Active to Working Age Population</i>
(1)	(12)	(13)
Kabupaten Sambas	376 151	71,49
Kabupaten Bengkayang	176 657	73,23
Kabupaten Landak	264 513	68,39
Kabupaten Mempawah	187 829	62,98
Kabupaten Sanggau	341 810	68,97
Kabupaten Ketapang	366 841	65,36
Kabupaten Sintang	295 276	71,77
Kabupaten Kapuas Hulu	190 183	76,93
Kabupaten Sekadau	144 806	77,19
Kabupaten Melawi	149 789	74,37
Kabupaten Kayong Utara	78 763	66,17
Kabupaten Kubu Raya	412 467	64,68
Kota Pontianak	485 307	61,62
Kota Singkawang	159 726	66,97
Jumlah / Total	3 630 118	68,30

 Catatan/ *Note* : ¹

1. Mencari pekerjaan/ *Looking for work*
2. Mempersiapkan usaha/ *Establishing a new business/ firm*
3. Merasa tidak mungkin mendapat pekerjaan/ *Have a job in future start*
4. Sudah punya pekerjaan tetapi belum mulai bekerja/ *Have a job in future start*

 Sumber/ *Source* :

 BPS Provinsi Kalimantan Barat, Survei Angkatan Kerja Nasional (Sakernas) Agustus/ *BPS-Statistics of Kalimantan Barat, August National Labor Force Survey*

Tabel 3.2.3 Jumlah Penduduk Berumur 15 Tahun Keatas Menurut Jenis Kegiatan Selama Seminggu yang Lalu dan Jenis Kelamin di Provinsi Kalimantan Barat Tahun 2019
Population Aged 15 Years and Over by Type of Activity During The Previous Week and Sex in Kalimantan Barat Province, 2019

Kegiatan Seminggu yang Lalu Activity during Previous Week	Jenis Kelamin/Sex		Jumlah Total
	Laki-laki Male	Perempuan Female	
(1)	(2)	(3)	(4)
Angkatan Kerja/Economically Active	1 534 896	944 391	2 479 287
Bekerja/Working	1 460 700	908 315	2369 015
Pengangguran Terbuka/Unemployment	74 196	36 076	110 272
Bukan Angkatan Kerja/ Economically Inactive	308 942	841 889	1 150 831
Sekolah/Attending School	144 978	151 966	296 944
Mengurus Rumah Tangga/Housekeeping	51 976	634 663	686 639
Lainnya/Others	111 988	55 260	167 248
Jumlah/Total	1 843 838	1 786 280	3 630 118

Sumber/Source : BPS Provinsi Kalimantan Barat, Survei Angkatan Kerja Nasional (Sakernas) Agustus/ BPS-Statistics of Kalimantan Barat, August National Labor Force Survey

Tabel 3.2.4 Penduduk Berumur 15 Tahun Ke Atas Menurut Pendidikan Tertinggi yang Ditamatkan dan Jenis Kegiatan di Provinsi Kalimantan Barat (jiwa), 2019
Population 15 Years of Age and Over by Educational Attainment and Type of Activity in Kalimantan Barat Province (person), 2019

Pendidikan Tertinggi yang Ditamatkan ¹ <i>Educational Attainment¹</i>	Angkatan Kerja / <i>Economically Active</i>				
	Bekerja Working	Pengangguran ² / <i>Unemployment²</i>			Jumlah Angkatan Kerja <i>Total of Economically Active</i>
		Pernah Bekerja Ever Worked	Tidak Pernah Bekerja Never Worked	Jumlah Total	
(1)	(2)	(3)	(4)	(5)	(6)
0	1 193 483	17 057	12 060	29 117	1 222 600
1	394 587	10 449	9 541	19 990	414 577
2	570 580	18 651	31 634	50 285	620 865
3	210 365	4 057	6 823	10 880	221 245
Jumlah / Total	2 369 015	50 214	60 058	110 272	2 479 287

bersambung/ to be continued

Lanjutan Tabel/ Continued Table 3.2.4

Pendidikan Tertinggi yang Ditamatkan ¹ <i>Educational Attainment¹</i>	Persentase Bekerja terhadap Angkatan Kerja <i>Percentage of Working to Economically Active</i>	Bukan Angkatan Kerja / Non Labor Force			Jumlah Bukan Angkatan Kerja <i>Total of Not Economically Active</i>
		Sekolah Attending School	Mengurus Rumah-tangga House-keeping	Lainnya Others	
(1)	(7)	(8)	(9)	(10)	(11)
0	97,62	48 484	362 634	110 554	521 672
1	95,18	196 251	134 390	15 428	346 069
2	91,90	51 493	165 663	32 807	249 963
3	95,08	716	23 952	8 459	33 127
Jumlah / Total	95,55	296 944	686 639	167 248	1 150 831

bersambung/ to be continued

Lanjutan Tabel/ *Continued Table 3.2.4*

Pendidikan Tertinggi yang Ditamatkan ¹ <i>Educational Attainment¹</i>	Jumlah <i>Total</i>	Persentase Angkatan Kerja terhadap Penduduk Usia Kerja <i>Percentage of Economically Active to Working Age Population</i>
(1)	(12)	(13)
0	1 744 272	70,09
1	760 646	54,50
2	870 828	71,30
3	254 372	86,98
Jumlah / Total	3 630 118	68,30

Catatan/ Note :

- ¹ 0. ≤ Sekolah Dasar (SD)/ ≤ Primary School
1. Sekolah Menengah Pertama/ *Junior High School*
2. Sekolah Menengah Atas/ *Senior High School*
3. Perguruan Tinggi/ *Collage*
- ² 1. Mencari pekerjaan/ *Looking for work*
2. Mempersiapkan usaha/ *Establishing a new business/firm*
3. Merasa tidak mungkin mendapat pekerjaan/ *Feeling hopeless in looking for work (discouraged job seekers)*
4. Sudah punya pekerjaan tetapi belum mulai bekerja/ *Having job already but not starting to work yet*

Sumber/Source :

 BPS Provinsi Kalimantan Barat, Survei Angkatan Kerja Nasional (Sakernas) Agustus/ *BPS-Statistics of Kalimantan Barat, August National Labor Force Survey*

Tabel 3.2.5 Penduduk Berumur 15 Tahun Ke Atas Yang Bekerja Selama Seminggu yang Lalu Menurut Status Pekerjaan Utama dan Lapangan Pekerjaan di Provinsi Kalimantan Barat Tahun 2019
Population 15 Years of Age and Over who Worked During The Previous Week by Main Employment Status and Main Industry in Kalimantan Barat Province, 2019

Status Pekerjaan Utama Main Employment Status	Lapangan Pekerjaan Utama ¹ Main Industry ¹			Jumlah Total
	1	2	3	
(1)	(2)	(3)	(4)	(5)
Berusaha sendiri Own account worker	290 599	46 559	181 223	518381
Berusaha dibantu buruh tidak tetap/buruh tak dibayar Employer assisted by temporary worker/unpaid worker	296 442	13 239	78 279	387 960
Berusaha dibantu buruh tetap/buruh dibayar Employer assisted by permanent worker/paid worker	16 349	20 745	36 531	73625
Buruh/Karyawan/Pegawai Regular Employee	193 656	216 261	464 440	874357
Pekerja bebas di pertanian Casual Employee in Agricultural	52 139	0	145	52 284
Pekerja bebas di nonpertanian Casual Employee in Non Agricultural	0	51 278	20 077	71355
Pekerja keluarga/tak dibayar Family worker/ Unpaid worker	306 747	12 805	71 501	391053
Jumlah / Total	1 155 932	360 887	852 196	2 369 015

Catatan/ Note:¹

1. Pertanian/ Agriculture
2. Industri Pengolahan/ Manufacturing Industry
3. Jasa/ Services

Sumber/Source: BPS Provinsi Kalimantan Barat, Survei Angkatan Kerja Nasional (Sakernas) Agustus
 BPS-Statistics of Kalimantan Barat Province, August National Labor Force Survey

Tabel 3.2.6 Penduduk Berumur 15 Tahun Ke Atas yang Bekerja Selama Seminggu yang lalu Menurut Menurut Status Pekerjaan Utama dan Jenis Kelamin di Provinsi Kalimantan Barat Tahun 2019
Population Aged 15 Years of Age and Over who Worked During the Previous Week by Main Employment Status and Sex in Kalimantan Barat Province, 2019

Status Pekerjaan Utama Main Employment Status	Laki-laki Male	Perempuan Female	Jumlah Total
(1)	(2)	(3)	(4)
Berusaha sendiri Own account worker	308 610	209 771	518 381
Berusaha dibantu buruh tidak tetap/buruh tak dibayar Employer assisted by temporary worker/unpaid worker	278 924	109 036	387 960
Berusaha dibantu buruh tetap/buruh dibayar Employer assisted by permanent worker/paid worker	59 583	14 042	73 625
Buruh/Karyawan/Pegawai Regular Employee	615 029	259 328	874 357
Pekerja bebas di pertanian Casual Employee in Agricultural	43 358	8 926	52 284
Pekerja bebas di nonpertanian Casual Employee in Non Agricultural	63 984	7 371	71 355
Pekerja keluarga/tak dibayar Family worker/ Unpaid worker	91 212	299 841	391 053
Jumlah/ Total	1 460 700	908 315	2 369 015

Sumber/Source : BPS Provinsi Kalimantan Barat, Survei Angkatan Kerja Nasional (Sakernas) Agustus
 BPS-Statistics of Kalimantan Barat Province, August National Labor Force Survey

Tabel 3.2.7 Penduduk Berumur 15 Tahun Ke Atas Yang Bekerja Selama Seminggu yang Lalu Menurut Jumlah Jam Kerja pada Pekerjaan Utama dan Lapangan Pekerjaan Utama di Provinsi Kalimantan Barat Tahun 2019
Population 15 Years of Age and Over who Worked During The Previous Week by Total Working Hours on Main Job and Main Industry in Kalimantan Barat Province, 2019

Jumlah Jam Kerja pada Pekerjaan Utama Total Working Hours on Main Job (jam/hours)	Lapangan Pekerjaan Utama ¹ Main Industry ¹			Jumlah Total
	1	2	3	
(1)	(2)	(3)	(4)	(5)
0 ²	33 426	14 997	13 580	62 003
1 - 4	10 817	656	5 089	16 562
5 - 9	48 925	6 425	18 175	73 525
10 - 14	94 431	7 311	29 404	131 146
15 - 19	140 865	12 879	27 188	180 932
20 - 24	226 970	21 921	59 722	308 613
25 - 34	232 264	34 607	101 721	368 592
35 - 44	226 890	76 799	215 339	519 028
45 - 54	91 751	136 061	174 169	401 981
55 - 59	23 046	16 543	65 325	104 914
60 - 74	20 978	27 595	98 776	147 349
75+	5 569	5 093	43 708	54 370
Jumlah/ Total	1 155 932	360 887	852 196	2 369 015

Catatan/ Note:¹

1. Pertanian/ Agriculture
2. Industri Pengolahan/ Manufacturing Industry
3. Jasa/ Services

Sumber/Source: BPS Provinsi Kalimantan Barat, Survei Angkatan Kerja Nasional (Sakernas) Agustus
 BPS-Statistics of Kalimantan Barat Province, August National Labor Force Survey

Tabel 3.2.8 Penduduk Berumur 15 Tahun ke Atas yang Bekerja Selama Seminggu yang Lalu Menurut Lapangan Pekerjaan Utama dan Pendidikan Tertinggi yang Ditamatkan di Provinsi Kalimantan Barat Tahun 2019
Population 15 Years of Age and Over who Worked During The Previous Week by Main Industry and Educational Attainment in Kalimantan Barat Province, 2019

Lapangan Pekerjaan Utama ¹ <i>Main Industry¹</i>	<=SD <i><=Elementary School</i>	SMP <i>Junior High School</i>	SMA <i>Senior High School</i>	Perguruan Tinggi <i>College</i>	Jumlah Total
(1)	(2)	(3)	(4)	(5)	(6)
1	813 600	189 586	139 659	13 087	1 155 932
2	177 938	74 617	94 081	14 251	360 887
3	201 945	130 384	336 840	183 027	852 196
Jumlah/Total	1 193 483	394 587	570 580	210 365	2369 015

Catatan/ Note:¹

1. Pertanian/ *Agriculture*
2. Industri Pengolahan/ *Manufacturing Industry*
3. Jasa/ *Services*

Sumber/ Source: BPS Provinsi Kalimantan Barat, Survei Angkatan Kerja Nasional (Sakernas) Agustus
BPS-Statistics of Kalimantan Barat Province, August National Labor Force Survey

Tabel 3.2.9 Penduduk Berumur 15 Tahun Ke Atas yang Bekerja Selama Seminggu yang Lalu Menurut Jumlah Jam Kerja pada pekerjaan Utama dan Jenis Kelamin di Provinsi Kalimantan Barat Tahun 2019
Population 15 Years Age and Over Who Worked During The Previous Week by Total Working Hours on Main Job and Sex in Kalimantan Barat Province, 2019

Jumlah Jam Kerja pada Pekerjaan Utama <i>Total Working Hours on Main Job</i>	Laki-laki Male	Perempuan Female	Jumlah Total
(1)	(2)	(3)	(6)
0 ¹	35 283	26 720	62 003
1 - 14	91 822	129 411	221 233
15 - 24	263 869	225 676	489 545
25 - 34	212 066	156 526	368 592
35 - 40	213 888	120 781	334 669
41+	643 772	249 201	892 973
Jumlah/ Total	1 460 700	908 315	2 369 015

Catatan/ Note : ¹ Sementara tidak bekerja/ *Temporarily not working*

Sumber/ Source: BPS Provinsi Kalimantan Barat, Survei Angkatan Kerja Nasional (Sakernas) Agustus
 BPS-Statistics of Kalimantan Barat Province, August National Labor Force Survey

Tabel 3.2.10 Penduduk Berumur 15 Tahun Ke Atas yang Bekerja Selama Seminggu yang Lalu Menurut Jumlah Jam Kerja Seluruhnya dan Jenis Kelamin di Provinsi Kalimantan Barat Tahun 2019
Population 15 Years Age and Over Who Worked During The Previous Week by Total Working Hours and Sex in Kalimantan Barat Province, 2019

Jumlah Jam Kerja Seluruhnya (jam) <i>Total Working Hours (hours)</i>	Laki-laki <i>Male</i>	Perempuan <i>Female</i>	Jumlah <i>Total</i>
(1)	(2)	(3)	(6)
0 ¹	34 625	26 096	60 721
1 - 14	75 420	115 563	190 983
15 - 24	177 043	180 603	357 646
25 - 34	190 584	154 597	345 181
35 - 40	212 322	126 692	339 014
41+	770 706	304 764	1 075 470
Jumlah/ Total	1 460 700	908 315	2 369 015

Catatan/ Note : ¹ Sementara tidak bekerja/ *Temporarily not working*

Sumber/ Source: BPS Provinsi Kalimantan Barat, Survei Angkatan Kerja Nasional (Sakernas) Agustus
BPS-Statistics of Kalimantan Barat Province, August National Labor Force Survey

Tabel 3.2.11 Penduduk Berumur 15 Tahun ke Atas yang Bekerja Selama Seminggu yang Lalu Menurut Kelompok Umur dan Jumlah Jam Kerja Seluruhnya di Provinsi Kalimantan Barat Tahun 2019
Table
Population 15 Years Age and Over who Worked During The Previous Week by Age Group and Total Working Hours in Kalimantan Barat Province, 2019

Kelompok Umur Age Group	Jumlah Jam Kerja Seluruhnya (jam)/ Total Working Hours (hours)			
	0 ¹	1-14	15-34	35+
(1)	(2)	(3)	(4)	(5)
15-19	1 501	18 679	28 498	51 155
20-24	4 786	18 846	70 944	163 857
25-29	7 350	19 130	83 921	181 614
30-34	7 087	20 537	80 717	191 135
35-39	7 243	21 918	81 926	200 352
40-44	4 889	19 096	83 678	184 504
45-49	7 387	17 491	76 881	153 916
50-54	5 086	13 253	65 216	121 933
55-59	6 593	13 929	52 828	86 109
60+	8 799	28 104	78 218	79 909
Jumlah/ Total	60 721	190 983	702 827	1 414 484

Sumber/ Source:

BPS Provinsi Kalimantan Barat, Survei Angkatan Kerja Nasional (Sakernas) Agustus/ BPS-Statistics of Kalimantan Barat, August National Labor Force Survey

Tabel 3.2.12 Penduduk Berumur 15 Tahun Ke Atas yang Bekerja Selama Seminggu yang Lalu Menurut Kelompok Umur dan Jenis Kelamin di Provinsi Kalimantan Barat Tahun 2019
Population 15 Years Age and Over who Worked During The Previous Week by Age Group and Sex in Kalimantan Barat Province, 2019

Kelompok Umur Age Group	Laki-laki Male	Perempuan Female	Jumlah Total
(1)	(2)	(3)	(4)
15-19	61 475	38 358	99 833
20-24	163 583	94 850	258 433
25-29	186 942	105 073	292 015
30-34	191 493	107 983	299 476
35-39	188 983	122 456	311 439
40-44	174 688	117 479	292 167
45-49	153 292	102 383	255 675
50-54	123 648	81 840	205 488
55-59	93 414	66 045	159 459
60+	123 182	71 848	195 030
Jumlah/ Total	1 460 700	908 315	2 369 015

Sumber/ Source: BPS Provinsi Kalimantan Barat, Survei Angkatan Kerja Nasional (Sakernas) Agustus
 BPS-Statistics of Kalimantan Barat Province, August National Labor Force Survey

Tabel 3.2.13 Penduduk Berumur 15 Tahun Ke Atas yang Bekerja Selama Seminggu yang lalu Menurut Menurut Status Pekerjaan Utama dan Pendidikan Tertinggi yang Ditamatkan di Provinsi Kalimantan Barat Tahun 2019
Population Aged 15 Years of Age and Over who Worked During the Previous Week by Main Employment Status and Educational Attainment in Kalimantan Barat Province, 2019

Status Pekerjaan Utama Main Employment Status	≤ Sekolah Dasar ≤ Primary School	Sekolah Menengah Pertama Junior High School	Sekolah Menengah Atas Senior High School	Perguruan Tinggi Collage	Jumlah Total
(1)	(2)	(3)	(4)	(5)	(6)
Berusaha sendiri Own account worker	309 411	92 139	102 034	14 797	518 381
Berusaha dibantu buruh tidak tetap/ buruh tak dibayar Employer assisted by temporary worker/ unpaid worker	265 499	63 979	53 445	5 037	387 960
Berusaha dibantu buruh tetap/buruh dibayar Employer assisted by permanent worker/paid worker	23 966	15 945	26 213	7 501	73 625
Buruh/Karyawan/Pegawai Regular Employee	274 058	120 962	304 660	174 677	874 357
Pekerja bebas di pertanian Casual Employee in Agricultural	71 586	30 885	19 662	1 506	123 639
Pekerja keluarga/tak dibayar Family worker/ Unpaid worker	248 963	70 677	64 566	6 847	391 053
Jumlah/ Total	1 193 483	394 587	570 580	210 365	2 369 015

Sumber/Source : BPS Provinsi Kalimantan Barat, Survei Angkatan Kerja Nasional (Sakernas) Agustus/ BPS-Statistics of Kalimantan Barat, August National Labor Force Survey

Tabel 3.2.14 Penduduk Berumur 15 Tahun Ke Atas yang Bekerja Selama Seminggu yang Lalu Menurut Kabupaten/Kota dan Lapangan Pekerjaan Utama di Provinsi Kalimantan Barat, 2019

Population 15 Years of Age and Over who Worked During The Previous Week by Regency/Municipality and Main Industry in Kalimantan Barat Province, 2019

Kabupaten/Kota Regency/Municipality	Lapangan Pekerjaan Utama ¹ Main Industry ¹			Jumlah Total
	1	2	3	
	(1)	(2)	(3)	
Kabupaten Sambas	148 069	37 451	73 753	259 273
Kabupaten Bengkayang	73 757	17 776	34 330	125 863
Kabupaten Landak	120 618	13 911	41 387	175 916
Kabupaten Mempawah	34 005	26 040	52 109	112 154
Kabupaten Sanggau	149 099	25 706	53 683	228 488
Kabupaten Ketapang	118 831	38 086	72 004	228 921
Kabupaten Sintang	138 939	20 611	45 580	205 130
Kabupaten Kapuas Hulu	89 343	21 766	31 598	142 707
Kabupaten Sekadau	75 928	8 836	23 506	108 270
Kabupaten Melawi	62 450	18 441	27 772	108 663
Kabupaten Kayong Utara	22 999	10 674	16 358	50 031
Kabupaten Kubu Raya	88 218	49 162	114 390	251 770
Kota Pontianak	10 488	54 166	207 100	271 754
Kota Singkawang	23 188	18 261	58 626	100 075
Jumlah/ Total	1 155 932	360 887	852 196	2 369 015

Catatan/ Note: ¹

1. Pertanian/ Agriculture
2. Industri Pengolahan/ Manufacturing Industry
3. Jasa/ Services

Sumber/Source:

BPS Provinsi Kalimantan Barat, Survei Angkatan Kerja Nasional (Sakernas) Agustus
BPS-Statistics of Kalimantan Barat Province, August National Labor Force Survey

Tabel 3.2.15 Penduduk Berumur 15 Tahun ke Atas yang Bekerja Selama Seminggu yang Lalu Menurut Lapangan Pekerjaan Utama dan Jenis Kelamin di Provinsi Kalimantan Barat Tahun 2019
Table
Population 15 Years of Age and Over who Worked During The Previous Week by Main Industry and Sex in Kalimantan Barat Province, 2019

Lapangan Pekerjaan Utama ¹ Main Industry ¹	Laki-laki Male	Perempuan Female	Jumlah Total
(1)	(2)	(3)	(4)
1	692 010	463 922	1155 932
2	302 898	57989	360 887
3	465 792	386 404	852 196
Jumlah/ Total	1 460 700	0 908 315	2 369 015

Catatan/ Note: ¹

1. Pertanian/ Agriculture
2. Industri Pengolahan/ Manufacturing Industry
3. Jasa/ Services

Sumber/ Source:

BPS Statistik Provinsi Kalimantan Barat, Survei Angkatan Kerja Nasional (Sakernas) Agustus
 BPS-Statistics of Kalimantan Barat Province, August National Labor Force Survey

Tabel 3.2.16 Tingkat Pengangguran Terbuka (TPT) dan Tingkat Partisipasi Angkatan Kerja (TPAK) Menurut Kabupaten/Kota di Provinsi Kalimantan Barat 2017-2019
Unemployment Rate (UR) and Labor Force Participation Rate (LFPR) by Regency/ Municipality in Kalimantan Barat Province, 2017-2019

Kabupaten/Kota Regency/Municipality	TPT/ UR			TPAK/ LFPR		
	2017	2018	2019	2017	2018	2019
(1)	(2)	(3)	(4)	(5)	(6)	(7)
Kabupaten Sambas	4,24	3,34	3,58	71,29	70,01	71,49
Kabupaten Bengkayang	2,40	2,40	2,71	75,96	73,60	73,23
Kabupaten Landak	2,03	2,29	2,75	74,46	75,22	68,39
Kabupaten Mempawah	6,72	6,87	5,19	64,96	64,40	62,98
Kabupaten Sanggau	3,27	2,47	3,07	72,60	70,43	68,97
Kabupaten Ketapang	3,97	3,23	4,53	66,20	59,76	65,36
Kabupaten Sintang	1,93	2,34	3,20	71,64	71,74	71,77
Kabupaten Kapuas Hulu	2,21	1,58	2,46	75,93	78,38	76,93
Kabupaten Sekadau	0,64	2,80	3,14	76,40	82,03	77,19
Kabupaten Melawi	2,11	3,15	2,45	73,55	77,60	74,37
Kabupaten Kayong Utara	5,00	3,93	4,00	65,64	59,69	66,17
Kabupaten Kubu Raya	5,91	5,04	5,62	62,22	63,90	64,68
Kota Pontianak	9,36	10,37	9,13	61,19	63,66	61,62
Kota Singkawang	8,08	7,88	6,44	61,07	64,02	66,97
Kalimantan Barat	4,36	4,26	4,45	68,65	68,63	68,30

Sumber/Source: BPS Provinsi Kalimantan Barat, Survei Angkatan Kerja Nasional (Sakernas) Agustus
 BPS-Statistics of Kalimantan Barat Province, February and August National Labor Force Survey

Tabel 3.2.17 Jumlah Pencari Kerja Terdaftar, Lowongan Kerja Terdaftar, dan Penempatan/Pemenuhan Tenaga Kerja Menurut Kabupaten/Kota dan Jenis Kelamin di Provinsi Kalimantan Barat Tahun 2019
Number of Registered Job Applicants, Registered Job Vacancies, and Placement of Workers by Regency/Municipality and Sex in Kalimantan Barat Province, 2019

<i>Kabupaten/Kota Regency/Municipality</i>	<i>Pencari Kerja Terdaftar Registered Job Applicants</i>			<i>Lowongan Kerja Terdaftar Registered Job Vacancies</i>		
	<i>Laki-laki Male</i>	<i>Perempuan Female</i>	<i>Jumlah Total</i>	<i>Laki-laki Male</i>	<i>Perempuan Female</i>	<i>Jumlah Total</i>
(1)	(2)	(3)	(4)	(5)	(6)	(7)
Kabupaten Sambas	2 092	641	2 733	-	-	-
Kabupaten Bengkayang	59	85	144	1	-	1
Kabupaten Landak	633	451	1 084	-	-	-
Kabupaten Mempawah	300	196	496	26	42	68
Kabupaten Sanggau	687	521	1 208	270	112	382
Kabupaten Ketapang	1 364	958	2 322	1 303	885	2 188
Kabupaten Sintang	650	463	1 113	199	136	335
Kabupaten Kapuas Hulu	242	104	346	205	82	287
Kabupaten Sekadau	500	315	815	245	65	310
Kabupaten Melawi	80	58	138	9	14	23
Kabupaten Kayong Utara	74	18	92	10	-	10
Kabupaten Kubu Raya	459	345	804	438	209	647
Kota Pontianak	542	459	1 001	1 470	1 136	2 606
Kota Singkawang	136	113	249	35	32	67
Kalimantan Barat	7 818	4 727	12 545	4 211	2 713	6 924

bersambung/ to be continued

Lanjutan Tabel/ *Continued Table 3.2.17*

Kabupaten/Kota <i>Regency/ Municipality</i>	Penempatan/Pemenuhan Tenaga Kerja <i>Placement of Workers</i>		
	Laki-laki <i>Male</i>	Perempuan <i>Female</i>	Jumlah <i>Total</i>
(1)	(8)	(9)	(10)
Kabupaten Sambas	1 971	564	2 535
Kabupaten Bengkayang	51	64	115
Kabupaten Landak	-	-	-
Kabupaten Mempawah	27	44	71
Kabupaten Sanggau	270	112	382
Kabupaten Ketapang	1 098	738	1 836
Kabupaten Sintang	196	142	338
Kabupaten Kapuas Hulu	205	82	287
Kabupaten Sekadau	233	65	298
Kabupaten Melawi	5	4	9
Kabupaten Kayong Utara	26	6	32
Kabupaten Kubu Raya	236	164	400
Kota Pontianak	280	238	618
Kota Singkawang	35	32	67
Kalimantan Barat	4 733	2 255	6 988

Sumber/ *Source* : Dinas Tenaga Kerja dan Transmigrasi Provinsi Kalimantan Barat/ *Manpower and Transmigration Office of Kalimantan Barat Province*

Tabel 3.2.18 Pencari Kerja Terdaftar Menurut Pendidikan Tertinggi yang Ditamatkan dan Jenis Kelamin di Provinsi Kalimantan Barat Tahun 2019
Table
Number of Registered Job Applicants by Educational Attainment and Sex in Kalimantan Barat Province, 2019

Pendidikan Tertinggi yang Ditamatkan ¹ <i>Educational Attainment ¹</i>	Jenis Kelamin/Sex		Jumlah <i>Total</i>
	Laki-laki <i>Male</i>	Perempuan <i>Female</i>	
(1)	(2)	(3)	(4)
0	1	-	1
1	73	40	113
2	1 558	497	2 055
3	824	352	1 176
4	3 080	1 952	5 032
5	923	523	1 446
6	545	526	1 071
7	783	868	1 651
Jumlah/ Total	7 787	4 758	12 545

- Catatan/ Note: ¹
0. Tidak/belum pernah sekolah/ *No schooling*
 1. Tidak/belum tamat SD/ *Not/not yet completed primary school*
 2. Sekolah Dasar/ *Primary School*
 3. Sekolah Menengah Pertama/ *Junior High School*
 4. Sekolah Menengah Atas (umum)/ *Senior High School(General)*
 5. Sekolah Menengah Atas Kejuruan/ *Vocational Senior High School*
 6. Diploma I/II/III/Akademi/ *Diploma I/II/III/Academy*
 7. Universitas/ *University*

Sumber/ Source : Dinas Tenaga Kerja dan Transmigrasi Provinsi Kalimantan Barat/ *Manpower and Transmigration Office of Kalimantan Barat Province*

Tabel 3.2.19 Rata-rata Upah/Gaji Bersih Pekerja Formal¹ Menurut Kabupaten/Kota dan Lapangan Pekerjaan Utama (rupiah) di Provinsi Kalimantan Barat Tahun 2019
Average of Net Wage/ Salary per Month of Formal Employee¹ by Regency/ Municipality and Main Industry (rupiahs) in Kalimantan Barat Province, 2019

Kabupaten/Kota Regency/Municipality	Lapangan Pekerjaan Utama ² Main Industry ²			Jumlah Total
	1	2	3	
(1)	(2)	(3)	(4)	(5)
Kabupaten Sambas	2 448 268	1 952 279	2 174 771	2 157 701
Kabupaten Bengkayang	2 369 106	2 303 915	2 485 490	2 414 209
Kabupaten Landak	1 825 120	2 267 804	3 459 961	2 567 714
Kabupaten Mempawah	1 488 331	2 285 065	2 606 229	2 363 176
Kabupaten Sanggau	2 316 446	2 957 864	2 386 859	2 493 174
Kabupaten Ketapang	2 836 909	2 818 506	2 381 528	2 644 960
Kabupaten Sintang	1 757 406	3 068 759	2 932 961	2 644 832
Kabupaten Kapuas Hulu	1 816 054	2 475 731	2 547 572	2 281 127
Kabupaten Sekadau	1 651 278	2 505 289	2 124 196	2 017 645
Kabupaten Melawi	2 573 018	2 497 629	2 427 347	2 471 086
Kabupaten Kayong Utara	2 182 780	2 170 234	2 557 527	2 353 504
Kabupaten Kubu Raya	2 181 177	2 624 401	2 467 204	2 453 941
Kota Pontianak	3 213 466	3 020 008	2 878 050	2 918 020
Kota Singkawang	1 785 543	2 273 391	2 649 558	2 517 790
Kalimantan Barat	2 250 344	2 573 550	2 623 707	2 528 607

Catatan/ Note: ¹Pekerja Formal/ *Formal Employee*: Buruh/Karyawan/Pegawai/Employee

- ²1. Pertanian/ *Agriculture*
 2. Industri Pengolahan/ *Manufacturing Industry*
 3. Jasa/ *Services*

Sumber/Source: BPS Provinsi Kalimantan Barat, Survei Angkatan Kerja Nasional (Sakernas) Agustus
 BPS-Statistics of Kalimantan Barat Province, August National Labor Force Survey

Tabel 3.2.20 Rata-rata Upah/Gaji Bersih Pekerja Formal¹ Menurut Kabupaten/Kota dan Lapangan Pekerjaan Utama (rupiah) di Provinsi Kalimantan Barat Tahun 2019
Average of Net Wage/ Salary per Month of Formal Employee¹ by Regency/ Municipality and Main Industry (rupiahs) in Kalimantan Barat Province, 2019

Kelompok Umur Age Group	Lapangan Pekerjaan Utama ² Main Industry ²			Jumlah Total
	1	2	3	
(1)	(2)	(3)	(4)	(5)
15-19	1 574 696	1 837 001	1 468 962	1 560 225
20-24	2 043 835	2 388 275	1 773 114	1 960 679
25-29	2 122 641	2 439 182	2 040 596	2 152 181
30-34	2 386 025	2 583 113	2 643 339	2 565 482
35-39	2 254 727	2 649 467	3 008 341	2 712 192
40-44	2 722 250	2 587 102	3 254 285	2 946 466
45-49	2 343 351	2 744 678	3 274 349	2 901 665
50-54	2 404 227	3 025 277	4 155 795	3 564 114
55-59	1 917 702	2 798 903	4 245 947	3 435 835
60+	1 780 373	3 240 794	2 086 273	2 337 308
Kalimantan Barat	2 250 344	2 573 550	2 623 707	2 528 607

Catatan/ Note: ¹Pekerja Formal/ *Formal Employee*: Buruh/Karyawan/Pegawai/*Employee*

- ²1. Pertanian/ *Agriculture*
 2. Industri Pengolahan/ *Manufacturing Industry*
 3. Jasa/ *Services*

Sumber/Source: BPS Provinsi Kalimantan Barat, Survei Angkatan Kerja Nasional (Sakernas) Agustus
BPS-Statistics of Kalimantan Barat Province, August National Labor Force Survey

Tabel 3.2.21 Rata-rata Pendapatan Bersih Sebulan Pekerja Informal¹ Menurut Kabupaten/Kota dan Lapangan Pekerjaan Utama (rupiah) di Provinsi Kalimantan Barat Tahun 2019
Average of Net Wage/Salary per Month of Informal Employee¹ by Regency/ Municipality and Main Industry (rupiahs) in Kalimantan Barat Province, 2019

Kabupaten/Kota Regency/Municipality	Lapangan Pekerjaan Utama ² Main Industry ²			Jumlah Total
	1	2	3	
(1)	(2)	(3)	(4)	(5)
Kabupaten Sambas	883 326	2 096 242	2 085 145	1 307 887
Kabupaten Bengkayang	1 045 826	1 778 903	1 571 271	1 262 198
Kabupaten Landak	995 331	1 449 025	1 803 644	1 215 504
Kabupaten Mempawah	1 080 089	2 065 393	2 282 097	1 702 553
Kabupaten Sanggau	1 283 470	2 300 217	2 370 816	1 669 289
Kabupaten Ketapang	1 626 474	2 200 412	2 158 376	1 914 867
Kabupaten Sintang	1 196 770	2 317 602	3 347 119	1 797 402
Kabupaten Kapuas Hulu	1 439 321	2 310 436	2 258 467	1 765 482
Kabupaten Sekadau	918 158	2 254 799	1 942 916	1 296 543
Kabupaten Melawi	998 143	1 507 498	1 987 932	1 290 966
Kabupaten Kayong Utara	1 168 621	1 215 287	2 065 687	1 375 092
Kabupaten Kubu Raya	1 398 850	1 907 117	1 816 074	1 627 144
Kota Pontianak	1 674 336	2 030 161	2 259 526	2 179 061
Kota Singkawang	1 531 007	2 073 052	2 830 252	2 298 031
Kalimantan Barat	1 177 041	1 980 342	2 231 493	1 630 308

Catatan/ Note:

¹Pekerja Informal/ *Formal Employee*: Pekerja yang berstatus berusaha sendiri dan pekerja bebas di sektor pertanian dan nonpertanian/*Employment status are self employed, casual agricultural worker, and casual non-agricultural worker*

²Pertanian: Pertanian, Perkebunan, Kehutanan, Perburuan, dan Perikanan/*Agriculture: Agriculture, Forestry, Hunting, and Fisherie*

Industri: Pertambangan dan Penggalian, Industri, Listrik, Gas, dan Air Minum, Konstruksi/*Manufacture: Mining, Manufacturing Industry, Electricity, Gas, Water, and Construction.*

Jasa: Perdagangan, Rumah Makan, dan Jasa Akomodasi, Transportasi, Pergudangan dan Komunikasi, Lembaga Keuangan, Real Estate, Usaha Persewaan dan Jasa Perusahaan, Jasa Kemasyarakatan, Sosial dan Perorangan/*Services: Wholesale Trade, Retail Trade, Restaurants and Hotels, Transportation, Warehousing, and Communication, Financing, Insurance, Real Estate, Business Services, and Public Service*

Sumber/Source:

BPS, Survei Angkatan Kerja Nasional (Sakernas) Agustus/ *BPS-Statistics Indonesia, Based on August Nasional Labor Force Survey*

Tabel 3.2.22 Rata-rata Pendapatan Bersih Sebulan Pekerja Informal¹ Menurut Kabupaten/Kota dan Pendidikan Tertinggi yang Ditamatkan (rupiah) di Provinsi Kalimantan Barat Tahun 2019
Average of Net Wage/Salary per Month of Informal Employee¹ by Regency/ Municipality and Educational Attainment (rupiahs) in Kalimantan Barat Province, 2019

Kabupaten/Kota Regency/Municipality	Pendidikan Tertinggi/Educational Attainment				Jumlah Total
	Tidak Pernah Sekolah/ Belum Tamat SD No Schooling/Didn't/Primary School Not Yet Completed Primary School	SD Primary School	SMP Junior High School	SMA ke Atas Senior High School and Above	
(1)	(2)	(3)	(4)	(5)	(6)
Kabupaten Sambas	814 872	1 518 434	1 346 635	1 756 022	1 307 887
Kabupaten Bengkayang	1 151 496	1 261 801	1 257 733	1 609 944	1 262 198
Kabupaten Landak	944 573	1 064 267	1 442 206	1 507 564	1 215 504
Kabupaten Mempawah	1 397 756	1 844 418	1 693 745	2 032 756	1 702 553
Kabupaten Sanggau	1 002 704	1 655 209	1 647 922	2 614 140	1 669 289
Kabupaten Ketapang	1 601 210	1 951 756	2 080 067	2 071 173	1 914 867
Kabupaten Sintang	1 211 816	1 554 824	1 741 799	3 244 421	1 797 402
Kabupaten Kapuas Hulu	1 153 792	1 492 339	1 965 133	2 365 657	1 765 482
Kabupaten Sekadau	945 188	1 271 148	1 463 478	1 547 339	1 296 543
Kabupaten Melawi	970 843	1 168 399	1 241 267	1 956 047	1 290 966
Kabupaten Kayong Utara	1 234 059	1 608 652	1 194 637	1 496 167	1 375 092
Kabupaten Kubu Raya	1 271 643	1 769 748	1 858 449	2 039 593	1 627 144
Kota Pontianak	1 835 461	2 004 798	2 061 454	2 412 760	2 179 061
Kota Singkawang	1 912 189	2 356 620	1 634 044	3 044 981	2 298 031
Kalimantan Barat	1 185 312	1 621 706	1 671 728	2 186 789	1 630 308

Catatan/ Note:

¹Pekerja Inormal/ Formal Employee: Pekerja yang berstatus berusaha sendiri dan pekerja bebas di sektor pertanian dan nonpertanian/Employment status are self employed, casual agricultural worker, and casual non-agricultural worker

Sumber/Source:

BPS Provinsi Kalimantan Barat, Survei Angkatan Kerja Nasional (Sakernas) Agustus
 BPS-Statistics of Kalimantan Barat Province, August National Labor Force Survey

Tabel 3.2.23 Rata-Rata Kebutuhan Hidup Layak (KHL) Menurut Kabupaten/ Kota di Provinsi Kalimantan Barat (rupiah) 2015-2019
Table
Provincial Minimum Wage and District Minimum Wage in Kalimantan Barat Province (rupiahs), 2015-2019

Bulan Month	2015	2016	2017	2018	2019
(1)	(2)	(3)	(4)	(5)	(6)
Provinsi Kalimantan Barat	1 560 000	1 739 400	1 882 900	2 211 500	2 399 698
Kabupaten Sambas	1 650 000	1 879 750	2 022 800	2 377 000	2 580 000
Kabupaten Bengkayang	1 660 000	1 860 000	2 013 450	2 364 777	2 566 019
Kabupaten Landak	1 606 800	1 801 583	2 000 920	2 349 600	2 549 844
Kabupaten Mempawah	1 575 000	1 756 125	1 901 005	2 232 600	2 422 594
Kabupaten Sanggau	1 635 000	1 823 025	1 973 425	2 318 000	2 515 262
Kabupaten Ketapang	1 800 000	2 007 000	2 172 500	2 636 000	2 860 323
Kabupaten Sintang	1 600 000	1 800 000	2 025 000	2 393 000	2 596 644
Kabupaten Kapuas Hulu	1 600 000	1 784 000	2 028 000	2 381 700	2 483 000
Kabupaten Sekadau	1 600 000	1 784 000	1 931 180	2 267 970	2 461 000
Kabupaten Melawi	1 607 000	1 800 000	1 948 500	2 288 306	2 483 040
Kabupaten Kayong Utara	1 765 000	1 967 975	2 130 300	2 501 850	2 714 750
Kabupaten Kubu Raya	1 580 000	1 761 700	1 907 040	2 242 000	2 433 000
Kota Pontianak	1 625 000	1 815 000	1 972 000	2 318 000	2 515 000
Kota Singkawang	1 650 000	1 839 750	1 991 529	2 338 840	2 573 875

Catatan/Notes : Sesuai dengan PP No 78 Tahun 2015 tentang Pengupahan, formula penetapan upah minimum yang dibuat setiap tahunnya menjadi baku dimana persentase kenaikan upah minimum adalah berdasarkan inflasi ditambah pertumbuhan ekonomi./ *In accordance with Government Regulation No. 78 of 2015 concerning Wages, the minimum wage determination formula made every year is standard where the percentage increase in minimum wages is based on inflation plus economic growth.*
 PS 43(1) Upah minimum didasarkan kepada Kebutuhan Hidup Layak (KHL) dengan memperhatikan produktivitas dan pertumbuhan ekonomi./ *PS 43 (1) Minimum wages are based on Decent Living Needs (KHL) by paying attention to productivity and economic growth.*
 Singkatnya persentase kenaikan upah adalah inflasi + pertumbuhan ekonomi./*In short, the percentage increase in wages is inflation + economic growth.*
 Formula diatas berlaku untuk : Upah Minimum Provinsi/ *Provincial Minimum Wage*; Upah Minimum Kota/ *City Minimum Wage*; Upah Minimum Kabupaten/ *District Minimum Wage*
 Sumber / Source: Dinas Tenaga Kerja dan Transmigrasi Provinsi Kalimantan Barat
Department of Manpower and Transmigration of West Kalimantan Province

Tabel 3.2.24 Ikhtisar Statistik Antar Kerja Kalimantan Barat Menurut Jenis Kegiatan, 2015-2019
Table Brief Statistic of Job Seeking by Description in Kalimantan Barat, 2015-2019

Uraian Description	2015	2016	2017	2018	2019
(1)	(2)	(3)	(4)	(5)	(6)
1. Pencari Kerja Job Seekers	11 564	3 577	19 966	12 809	12 545
2. Lowongan Kerja Vacation	14 578	1 578	8 584	2 871	6 924
3. Penempatan Placement (%)	10 031	1 860	7 991	2 824	6 988
4. Belum ada penempatan Remainders	4 584	1 170	11 972	8 580	5 083

Catatan/ Note : ** data sangat sementara/ very temporary data

Sumber/Source : Dinas Tenaga Kerja dan Transmigrasi Provinsi Kalimantan Barat
 Manpower and Transmigration Services of Kalimantan Barat Province

Tabel 3.2.25 Jumlah Tenaga Kerja Indonesia (TKI) Asal Kalimantan Barat Antar Tahun Menurut Jenis Kelamin, 2003-2019
Number of Indonesian Workers Original Province Kalimantan Barat Inter Year by Sex, 2003-2019

Tahun Year	Jenis Kelamin / Sex		Jumlah Total
	Laki-laki Male	Perempuan Female	
(1)	(2)	(3)	(4)
2003	1 196	840	2 036
2004	582	606	1 188
2005	1 239	963	2 202
2006	1 276	722	1 998
2007	2 660	2 171	4 831
2008	1 427	1 432	2 859
2009	1 464	1 052	2 516
2010	2 051	1 572	3 623
2011	1 100	610	1 710
2012	861	268	1 129
2013	7 042	2 323	9 365
2014	3 462	1 398	4 860
2015	980	334	1 314
2016	717	410	1 127
2017	630	404	1 034
2018	1 009	487	1 496
2019	905	447	1 352

Sumber/Source : Dinas Tenaga Kerja dan Transmigrasi Provinsi Kalimantan Barat
 Manpower and Transmigration Services of Kalimantan Barat

Tabel 3.2.26 Jumlah Tenaga Kerja Indonesia (TKI) Transit di Kalimantan Barat Antar Tahun Menurut Jenis Kelamin, 2001-2019
Number of Indonesian Workers Transits via Kalimantan Barat Inter Year by Sex, 2001-2019

Tahun Year	Jenis Kelamin / Sex		Jumlah Total
	Laki-laki Male	Perempuan Female	
(1)	(2)	(3)	(4)
2001	4 312	678	4 990
2002	2 697	313	3 010
2003	2 154	194	2 348
2004	1 846	293	2 139
2005	571	59	630
2006	666	162	828
2007	1 321	44	1 365
2008	1 568	99	1 667
2009	924	275	1 199
2010	957	315	1 272
2011	2 210	224	2 434
2012	1 259	133	1 392
2013	2 561	718	3 279
2014	2 221	362	2 583
2015	700	44	744
2016	788	24	812
2017	1 088	119	1 207
2018	2 269	209	2 478
2019	1 803	118	1 921

Sumber/Source :

Dinas Tenaga Kerja dan Transmigrasi Provinsi Kalimantan Barat
 Manpower and Transmigration Services of Kalimantan Barat

Tabel 3.2.27 Pekerja Migran Indonesia (PMI) Transit Melalui Kalimantan Barat Menurut Jenis Kelamin dan Daerah Asal, 2015-2019
Number of Indonesian Migrant Workers Who Transits Via Kalimantan Barat by Sex and Original Province of Residence, 2015-2019

Tahun Year	Jenis Kelamin Sex	Daerah Asal / Original Province										Jumlah Total
		DKI Jakarta	Jawa Timur	Jawa Tengah	Jawa Barat	Yogya- karta	Sula- wesi Sela- tan	NTB	NTT	Suma- tera Utara	Lain- nya Others	
(1)	(2)	(3)	(4)	(5)	(6)	(7)	(8)	(9)	(10)	(11)	(12)	(13)
2015	Laki-laki/Male	-	80	-	-	-	-	-	615	-	5	700
	Perempuan/Female	-	-	-	-	-	-	-	44	-	-	44
	Jumlah/Total	-	80	-	-	-	-	-	659	-	5	744
2016	Laki-laki/Male	-	-	-	-	-	-	-	-	-	-	-
	Perempuan/Female	-	-	-	-	-	-	-	-	-	-	-
	Jumlah/Total	107	52	7	52	39	-	-	206	-	349	812
2017	Laki-laki/Male	205	23	27	46	-	63	590	75	-	59	1 088
	Perempuan/Female	52	-	2	16	-	18	20	9	-	2	119
	Jumlah/Total	257	23	29	62	-	81	610	84	-	61	1 207
2018	Laki-laki/Male	276	123	1	285	20	155	1 015	104	283	7	2 269
	Perempuan/Female	57	5	2	19	1	61	18	26	19	1	209
	Jumlah/Total	333	128	3	304	21	216	1 033	130	302	8	2 478
2019	Laki-laki/Male	146	52	44	245	43	80	833	12	251	108	1 814
	Perempuan/Female	14	1	-	13	3	19	10	3	47	8	118
	Jumlah/Total	160	53	44	258	46	99	843	15	298	116	1 932

Sumber/Source : Badan Pelayanan Penempatan dan Perlindungan Tenaga Kerja Indonesia (BP3TKI) Pontianak/
 Indonesian Migrant Workers National Board for the Placement and Protection of Pontianak

Tabel 3.2.28 Data Penempatan Pekerja Migran Indonesia (PMI) di Wilayah BP3TKI Pontianak di Kalimantan Barat Tahun 2019
Number of Indonesian Migrant Workers of BP3TKI Pontianak in Kalimantan Barat, 2019

Tahun Year	Sektor Usaha Business Sector	Jenis Kelamin Sex	Negara Penempatan/ Placement Country				
			Malaysia	Brunei Darussalam	Congo	Papua New Guinea	Arab Saudi
(1)	(2)	(3)	(4)	(5)	(6)	(7)	(8)
2015	Formal	Laki-laki/Male	1 357	370	22	1	2
		Perempuan/Female	425	161	3	-	-
	Informal	Laki-laki/Male	9	6	-	-	4
		Perempuan/Female	74	34	-	-	19
	Formal	Jumlah/Total	1 865	571	25	1	25
	2016	Formal	Laki-laki/Male	933	227	4	-
Perempuan/Female			368	146	-	-	-
Informal		Laki-laki/Male	3	-	-	-	-
		Perempuan/Female	36	15	1	-	2
		Jumlah/Total	1 340	388	5	-	3
2017		Formal	Laki-laki/Male	461	154	2	4
	Perempuan/Female		251	104	-	-	-
	Informal	Laki-laki/Male	-	-	-	-	1
		Perempuan/Female	21	1	-	-	3
		Jumlah/Total	733	259	2	4	4
	2018	Formal	Laki-laki/Male	923	78	9	1
Perempuan/Female			409	65	-	-	-
Informal		Laki-laki/Male	3	-	-	-	-
		Perempuan/Female	11	4	-	-	1
		Jumlah/Total	1 346	147	9	1	1
2019		Formal	Laki-laki/Male	791	124	15	16
	Perempuan/Female		369	78	3	2	-
	Informal	Laki-laki/Male	1	1	-	-	-
		Perempuan/Female	4	8	-	-	-
		Jumlah/Total	1 165	211	18	18	-

bersambung/ to be continued

Lanjutan Tabel/ *Continued Table 3.2.28*

Tahun Year	Sektor Usaha Business Sector	Jenis Kelamin Sex	Negara Penempatan/ <i>Placement Country</i>					
			Amerika Serikat	Afrika	Hongkong	Qatar	Liberia	Singapura
(1)	(2)	(3)	(9)	(10)	(11)	(12)	(13)	(14)
2015	Formal	Laki-laki/ <i>Male</i>	-	-	-	1	-	-
		Perempuan/ <i>Female</i>	-	-	-	-	-	
	Informal	Laki-laki/ <i>Male</i>	-	-	-	-	-	-
		Perempuan/ <i>Female</i>	-	-	-	1	-	13
	Formal	Jumlah/Total	-	-	-	2	-	13
2016	Formal	Laki-laki/ <i>Male</i>	-	-	-	1	-	-
		Perempuan/ <i>Female</i>	-	-	-	-	-	-
	Informal	Laki-laki/ <i>Male</i>	-	-	-	-	-	-
		Perempuan/ <i>Female</i>	-	-	-	1	-	11
	Formal	Jumlah/Total	-	-	-	2	-	11
2017	Formal	Laki-laki/ <i>Male</i>	-	-	-	-	-	-
		Perempuan/ <i>Female</i>	-	-	-	-	-	-
	Informal	Laki-laki/ <i>Male</i>	-	-	-	-	-	-
		Perempuan/ <i>Female</i>	-	-	-	1	-	3
	Formal	Jumlah/Total	-	-	-	1	-	3
2018	Formal	Laki-laki/ <i>Male</i>	-	-	-	-	-	-
		Perempuan/ <i>Female</i>	-	-	-	-	-	-
	Informal	Laki-laki/ <i>Male</i>	-	-	-	-	-	-
		Perempuan/ <i>Female</i>	-	-	-	-	-	2
	Formal	Jumlah/Total	-	-	-	-	-	2
2019	Formal	Laki-laki/ <i>Male</i>	-	-	-	-	-	-
		Perempuan/ <i>Female</i>	-	-	-	-	-	-
	Informal	Laki-laki/ <i>Male</i>	-	-	-	-	-	-
		Perempuan/ <i>Female</i>	-	-	-	-	-	-
	Formal	Jumlah/Total	-	-	-	-	-	-

 bersambung/ *to be continued*

Lanjutan Tabel/ *Continued Table 3.2.28*

Tahun Year	Sektor Usaha Business Sector	Jenis Kelamin Sex	Negara Penempatan/ <i>Placement Country</i>						Jumlah Total
			Gabon	Irlandia	Taiwan	Oman	Solomon Island	Timor Leste	
(1)	(2)	(3)	(15)	(16)	(16)	(17)	(18)	(19)	(20)
2015	Formal	Laki-laki/Male	2	-	-	-	-	-	1 755
		Perempuan/ Female	-	-	-	-	-	-	589
	Informal	Laki-laki/Male	-	-	-	-	-	-	19
		Perempuan/ Female	-	-	-	2	2	-	143
2016	Formal	Jumlah/Total	2	-	-	2	2	-	2 506
	Informal	Laki-laki/Male	1	-	-	-	-	-	1 167
		Perempuan/ Female	-	-	-	-	-	-	514
		Laki-laki/Male	-	-	-	-	-	-	3
2017	Formal	Perempuan/ Female	-	-	-	-	-	-	66
		Jumlah/Total	1	-	-	-	-	-	1 750
	Informal	Laki-laki/Male	1	-	-	-	12	1	635
		Perempuan/ Female	-	-	-	-	-	-	355
2018	Formal	Laki-laki/Male	-	-	1	-	-	-	2
		Perempuan/ Female	-	-	2	-	-	-	31
	Informal	Jumlah/Total	1	-	3	-	12	1	1 023
		Laki-laki/Male	-	-	7	-	11	-	1 029
2019	Formal	Perempuan/ Female	-	-	2	-	-	-	476
		Laki-laki/Male	-	-	-	-	-	-	3
	Informal	Perempuan/ Female	-	-	2	1	-	-	21
		Jumlah/Total	-	-	11	1	11	-	1 529
2020	Formal	Laki-laki/Male	-	-	-	-	12	-	960
		Perempuan/ Female	-	-	-	-	-	-	452
	Informal	Laki-laki/Male	-	-	-	-	-	-	2
		Perempuan/ Female	-	-	-	1	-	-	13
		Jumlah/Total	-	-	-	1	12	-	1 427

Sumber/Source : Badan Pelayanan Penempatan dan Perlindungan Tenaga Kerja Indonesia (BP3TKI) Pontianak/ Indonesian Migrant Workers National Board for the Placement and Protection of Pontianak

BAB
Chapter

4

SOSIAL DAN KESEJAHTERAAN RAKYAT SOCIAL AND WELFARE

JUMLAH KEJAHATAN YANG DILAPORKAN DI KALIMANTAN BARAT

Number of Crimes/Offences which Reports in Kalimantan Barat

2019

4.941
Kasus
Cases

*Jumlah Tidak Pidana
Menurut Kepolisian Resort
KOTA
PONTIANAK*

1.820

(Not guilty Report)

PERUBAHAN
KAWAS BANGUTREBA

(1983/2019) (1983/2019)

JUMLAH KEJAHATAN YANG DILAPORKAN SELAMA PERIODE 2015-2019

Number of Crime Which Reports

6.829
Kasus
Cases

2015

7.175
Kasus
Cases

2016

6.071
Kasus
Cases

2017

6.096
Kasus
Cases

2018

4.941
Kasus
Cases

2019

PENJELASAN TEKNIS

1. **Tidak/belum pernah sekolah** adalah mereka yang tidak pernah atau belum pernah terdaftar dan tidak pernah atau belum pernah aktif mengikuti pendidikan di suatu jenjang pendidikan formal. Termasuk juga yang tamat/belum tamat taman kanak-kanak tetapi tidak melanjutkan ke sekolah dasar.
2. **Masih bersekolah** adalah mereka yang terdaftar dan aktif mengikuti pendidikan formal dan nonformal (Paket A, B, atau C), baik pendidikan dasar, menengah maupun pendidikan tinggi. Bagi Mahasiswa yang sedang cuti dianggap masih bersekolah.
3. **Tidak bersekolah lagi** adalah mereka yang pernah terdaftar dan aktif mengikuti pendidikan di suatu jenjang pendidikan formal dan nonformal (Paket A, B, atau C), tetapi pada saat pencacahan tidak lagi terdaftar dan tidak aktif mengikuti Pendidikan.
4. **Tamat sekolah** adalah menyelesaikan pelajaran yang ditandai dengan lulus ujian akhir pada kelas atau tingkat terakhir suatu jenjang pendidikan di sekolah negeri maupun swasta dengan mendapatkan tanda tamat belajar/ijazah. Seseorang yang belum mengikuti pelajaran pada kelas tertinggi tetapi telah mengikuti ujian akhir dan lulus dianggap tamat sekolah.

TECHNICAL NOTES

1. **Not/never attending school** is someone who has never attended or never been registered in a formal education, such as primary, secondary, and tertiary education. Those who just completed kindergarten are considered as never attended school.
2. **Attending school** is someone who is currently attending primary, secondary, or tertiary education, including package A, package B, or package C. College student who postpones his/her study is considered as attending school.
3. **Not attending school anymore** is someone who had enrolled and participated in formal and non-formal education in the past including package A, package B, or package C, but currently does not attend school.
4. **Completed particular level of education** is someone who has completed particular level of education in private or public school and accepting graduation certificate. Someone who has never attended the highest grade but passed the final exam is considered as completed particular level of education.

5. **Dapat membaca dan menulis** artinya dapat membaca dan menulis kata-kata/kalimat sederhana dengan suatu aksara tertentu.
 6. **Jalur Pendidikan di Indonesia** terdiri atas 1) pendidikan formal, 2) pendidikan nonformal, dan 3) pendidikan informal yang ketiganya dapat saling melengkapi dan memperkaya (Undang-Undang No. 20 Tahun 2013 tentang Sistem Pendidikan Nasional).
 7. **Jenjang Pendidikan Formal** terdiri atas pendidikan dasar, pendidikan menengah, dan pendidikan tinggi. Jenis pendidikan yang diajarkan mencakup pendidikan umum, kejuruan, akademik, profesi, vokasi, keagamaan, dan khusus.
 - a. Pendidikan Dasar berbentuk Sekolah Dasar (SD) dan Madrasah Ibtidaiyah (MI) atau bentuk lain SMP) dan Madrasah Tsanawiyah (MTs), atau bentuk lain yang sederajat.
 - b. Pendidikan Menengah berbentuk Sekolah Menengah Atas (SMA), Madrasah Aliyah (MA), Sekolah Menengah Kejuruan (SMK), dan Madrasah Aliyah Kejuruan (MAK), atau bentuk lain yang sederajat.
 - c. Pendidikan Tinggi merupakan jenjang pendidikan setelah pendidikan menengah yang mencakup program pendidikan diploma, sarjana, magister, spesialis, dan doktor yang
5. **Able to read and write** is the ability to read and write at least a simple sentence in any letter of alphabets.
 6. **The Education System in Indonesia** consists of 1) formal education, 2) non-formal education, and 3) informal education that all three can be complementary and enriching (Law No. 20 Year 2013 about The National Education System).
 7. **The Formal Education Level** consists of primary education, secondary education, and high education. The kind of education that taught consists of general education, vocational, academic, professional, religious, and specific education.
 - a. The Primary Education consists of Elementary School and Islamic Elementary School or other equivalent forms and Junior High School and MTs, or other equivalent forms.
 - b. The Secondary Education consists of the senior high school, MA, Vocational School, and Vocational Madrasah Aliyah, or other equivalent forms.
 - c. The High Education consists of the education level after the secondary education that consists of diplomas, bachelor, master, specialist, and doctoral degrees that are held by the

diselenggarakan oleh perguruan tinggi. Perguruan tinggi dapat berbentuk akademi, politeknik, sekolah tinggi, institut, atau universitas.

8. **Rumah Sakit** adalah tempat pemeriksaan dan perawatan kesehatan, biasanya berada di bawah pengawasan dokter/tenaga medis, yang melayani penderita yang sakit untuk berobat rawat jalan atau rawat inap.

college. The colleges can be academy, polytechnic, high school, institute, or university.

8. **Hospital** is a place for health check, usually controlled/supervised by doctors/medical personnel to serve the ill patients to get outpatient or inpatient treatment services.

ULASAN

DESCRIPTION

4.1. Pendidikan

Salah satu indikator untuk melihat keberhasilan pembangunan sumber daya manusia adalah melalui sektor pendidikan. Sektor pendidikan yang berkualitas harus didukung dengan sarana dan prasana yang baik. Jumlah prasarana SD meningkat dari 4.396 pada tahun 2018/2019 menjadi 4.426 pada tahun 2019/2020, kenaikan terjadi pada SD negeri dan swasta yaitu negeri naik dari 4.134 pada tahun 2018/2019 menjadi 4.151 pada tahun 2019/2020. Sedangkan jumlah SD swasta naik dari 262 pada tahun 2018/2019 menjadi 275 pada tahun 2019/2020. Untuk jumlah murid SD menurun 0,19 persen dari tahun sebelumnya atau menurun dari 590.388 murid pada tahun 2018/2019 menjadi 589.247 murid pada tahun 2019/2020.

Tabel 4.1.3 juga menunjukkan terjadi peningkatan pada jumlah tenaga pengajar (guru) tingkat SD. Pada tahun 2018/2019 jumlah guru sebanyak 34.949 orang, periode berikutnya meningkat menjadi 38.099 orang. Pada tahun 2018/2019 rasio murid-guru sebanyak 16,89, artinya satu orang guru dibebani mengajar murid sebanyak 16 orang. Tahun 2018/2019 rasio tersebut menurun menjadi 15,47. Demikian juga untuk rasio guru terhadap sekolah, pada tahun 2019/2020 satu sekolah tersedia sebanyak 8 orang guru.

4.1. Education

One of indicator to see efficacy human resource development is through education sector. The qualified education sector must be supported by good physical building. Number of Primary School (PS) increase from 4.396 during year 2018/2019 becoming 4.426 in 2019/2020, increasing happened in state primary school and private primary school state increase from 4.134 in 2018/2019 become 4.151 in 2019/2020. Therefore private increase from 262 in 2018/2019 become 275 in 2019/2020. And so do the number of pupils decrease about 0,19 percent than previous year or decrease from 590.388 pupils in 2018/2019 becoming 589.247 pupils in 2019/2020.

Tables 4.1.3 show the increasing number of teacher of Primary School. In 2018/2019 number of teacher as much as 34.949 peoples, next period increased become 38.099 people. In the year 2018/2019 ratio of pupil-teacher as much as 16,89 its meaning that one teacher to teach 16 pupil. In 2018/2019 that ratio decrease becomes 15,47 persen. And so do for the ratio of teacher to school, in the year 2019/2020 one school made available 8 teachers.

Pada tahun 2019/2020, jumlah prasarana SMP bertambah menjadi 1.323 unit atau meningkat 0,37 persen. Jumlah murid juga mengalami peningkatan menjadi 235.560 orang atau meningkat sekitar 0,55 persen dari 2018/2019.

Untuk jenjang pendidikan menengah umum (SMU), jumlah sekolah mengalami peningkatan pada tahun 2019/2020 menjadi sebanyak 441 unit dan untuk jumlah murid mengalami peningkatan dari 124.983 orang pada tahun 2018/2019 menjadi 130.869 orang pada tahun 2019/2020.

Jenjang pendidikan Sekolah Menengah Kejuruan (SMK) jumlah sekolah mengalami peningkatan dari 218 menjadi 223 pada tahun 2019/2020. Jumlah guru juga mengalami peningkatan dari 4.124 orang menjadi 4.384 orang pada tahun 2019/2020, sedangkan untuk jumlah murid 2018/2019 berjumlah 69.698 meningkat menjadi 75.603 pada tahun 2019/2020. Secara lebih rinci data mengenai pendidikan dapat dilihat pada tabel 4.1.1 - 4.1.8.

4.2 Kesehatan

Salah satu kebijaksanaan pemerintah di bidang kesehatan adalah dengan menyediakan berbagai infrastruktur dan pengadaan tenaga-tenaga kesehatan dalam usaha untuk meningkatkan derajat kesehatan umum. Usaha ini ditujukan untuk memperbaiki kesejahteraan

At Junior High School, number of school increase became 1.323 units or increase 0,37 percent and so number of pupils increase became 235.560 peoples or increase about 0,55 percent from 2018/2019.

For Senior High School, number of school increase became 441 units in 2019/2020 and number of pupils have increase from 124.983 peoples in 2019/2020 became 130.869 peoples in 2019/2020.

At the Vocational High School (SMK), number of school increase from 218 became 223 in 2019/2020. Number of teachers increasing from 4.124 peoples became 4.384 teachers in 2019/2020, while for pupils totals number 69.698 increased became 75.603 in the year 2019/2020. In more detailed the data can be seen at table no 4.1.1-4.1.8.

4.2. Public Health

One of governmental policy relating to the public health is provide various public health facilities and recruit more official health officers in order to improve the quality of public health. This effort purposed to improve people prosperity, to improve and to construct physical quality of human resource and Healthy

rakyat, sekaligus dalam rangka usaha pembinaan dan peningkatan mutu fisik sumber daya manusia dan Indonesia Sehat 2010.

Rumah sakit merupakan salah satu prasarana kesehatan yang paling vital di Kalimantan Barat. Sarana kesehatan lain yang tidak kalah pentingnya adalah Pusat Kesehatan Masyarakat (Puskesmas), yang menurut laporan Dinas Kesehatan Provinsi Kalimantan Barat pada 2019 tercatat sebanyak 246 unit, Klinik Pratama 168 unit dan Posyandu sebanyak 5.214 unit. Sedangkan jumlah Rumah Sakit Umum pada tahun yang sama sebanyak 42 unit.

Program Keluarga Berencana (KB) merupakan suatu usaha langsung yang ditujukan untuk mengurangi tingkat kelahiran terutama melalui program penggunaan alat kontrasepsi secara konsisten dan berkesinambungan. Disamping itu, program KB ini bertujuan membangun keluarga kecil yang bahagia dan sejahtera. Ada pun realisasi jumlah akseptor baru pada 2019 sebanyak 1.128.015 PUS (Pasangan Usia Subur).

4.3 Perumahan dan Lingkungan

Kualitas rumah tinggal secara umum ditentukan oleh kualitas bahan bangunan yang digunakan yang secara nyata mencerminkan tingkat kesejahteraan penghuninya. Hasil Susenas tahun 2019 menggambarkan bahwa luas lantai yang paling banyak ditempati oleh rumah tangga adalah

Indonesia 2010 program.

Hospital is one of the most important infrastructure at Kalimantan Barat. Others important facility is Public Health Centre (Puskesmas), based on the report of Health Services of Kalimantan Barat in 2019 the number of Public Health Center recorded as much as 246, pratama clinics 168 units and Posyandu as much as 5.214 units. While Number Hospital in the same year were 42 unit.

Family Planning (FP) program represents a direct effort to decrease birth rate especially through program using intrauterine device consistently and continually. Besides that, FP program aim to build prosperous and happy small family. For the realization, number of new acceptor in 2019 as much as 1.128.015 CFA (couple of fertile age).

4.3. Housing and Environment

House quality determined by the quality of material used in construction which is manifestly level of owner prosperity. Result of Socio Economic Survey (SUSENAS) 2019 is describing that the widest of floor which is at most taken possession by household having wide between

yang mempunyai luas lantai antara 50 - 99 m² (46,32 persen) dan 20 - 49 m² (29,92 persen).

Air merupakan sumber kehidupan manusia. Pada tahun 2019, sebesar 39,97 persen rumah tangga di Kalimantan Barat menggunakan air hujan sebagai sumber air minum. Sedangkan untuk penerangan rumah yang terbesar di Kalimantan Barat yaitu menggunakan Listrik / PLN (85,18 persen).

4.4. Kriminalitas

Pembangunan yang dilaksanakan oleh pemerintah bukan hanya diarahkan pada usaha pembangunan fisik saja, melainkan juga mengupayakan tingkat kesejahteraan sosial masyarakat yang lebih baik. Usaha tersebut menyangkut masalah hak fakir miskin, penderita cacat, korban bencana alam dan penyandang masalah sosial lainnya untuk mendapat pelayanan tersendiri/ khusus dari pemerintah sesuai dengan azas Pancasila dan UUD 1995.

Penyebab terjadinya tindak kejahatan yaitu dikarenakan adanya niat dan kesempatan. Sebagai indikator keamanan, maka statistik kriminal perlu diamati dari waktu ke waktu, karena semakin tinggi frekuensi tindak kriminal akan merupakan ancaman yang serius terhadap keamanan dan ketertiban umum.

Jenis kejahatan yang paling banyak dilaporkan pada tahun 2019 adalah pencurian (1.269 kasus) kemudian diikuti oleh pencurian sepeda motor

20 - 49 m² (38,61 percent) and 50 - 99 m² (44.88 percent). Most of House lighting in Kalimantan Barat use Electrics/PLN (85,18%).

Water is the source of human life. In 2019, 39.97 percent of households in West Kalimantan use rainwater as a source of drinking water. Whereas the biggest house lighting in West Kalimantan is using electricity / PLN (85.18 percent).

4.4 Criminal

Development not merely aimed at the effort just physic construction, but also increase level of social prosperity. The effort concerning rights of the poor groups, handicapped persons, victim of natural disaster and other social problem persons to get special services from government as according to Pancasila and UUD 1945.

The cause of criminality is opportunity and intention existence. As a security indicator, crime statistical required to be perceived from time to time, because the higher frequency of criminality represent the higher seriously threat to regional security and offences.

Type of crime that most reported in 2019 is stealing (1.269 cases) and then followed by motorbike theft (421 cases).

(421 kasus).

4.5 Agama dan Sosial lainnya

Sebagai negara yang berdasarkan Pancasila dan Undang-Undang Dasar 1945, Indonesia menjamin kehidupan beragama dan senantiasa mengembangkan kerukunan hidup antar pemeluk agama dan kepercayaan. Kehidupan beragama diarahkan kepada peningkatan akhlak dan ketakwaan kepada Tuhan Yang Maha Esa, membangun masyarakat yang religius dan sekaligus mengatasi berbagai masalah sosial budaya yang dapat menghambat kemajuan bangsa.

Untuk itu, diperlukan sarana dan prasarana yang memadai bagi semua umat serta peningkatan pelayanan bagi kepentingan pelaksanaan ibadah keagamaan. Mencakup prasarana beribadah, serta pelayanan yang menyangkut perkawinan. Di bidang prasarana sampai 2019 tampaknya semakin banyak berdiri prasarana beribadah. Masjid misalnya, mencapai jumlah 3.810, Gereja Khatolik sebanyak 3.255 unit dan sedangkan gereja Kristen berjumlah 3.062 unit .

Haji merupakan rukun Islam yang ke 5, dan diwajibkan bagi yang mampu untuk menunaikan haji di tanah suci. Pada tahun 2019 jumlah jemaah haji sebanyak 2.729 orang cukup meningkat dibandingkan dengan tahun sebelumnya.

4.4 Religion and Marriage

As state which is pursuant to Pancasila and Constitution 1945, Indonesia guarantee the people in selecting their own believe and directs them to give respect to each other. Life believe in instructed to improvement of behavior and fear to God Which The Most Singlet, developing religion society and also to overcome various social problem of culture which can pursue nation progres.

For that reason, adequate facilities and the service improvement for religious service execution are needed for all people. This facility is including not only praying facilities but also marital facilities.

Until 2019 seems more and more praying facilities have been built such as Mosque, have reached 3.810 units, Catholic church almost 3.255 units while Christian church 3.062 units. The number of Hajj program members in 2019 were 2.729 peoples. The number was increasing every year.

Haji is the fifth pillar of Islam, and is required for those who are able to perform the pilgrimage in the holy land. In 2019 the number of pilgrims as many as 2,729 people is quite an increase compared to the previous year.

4.6 Kemiskinan dan Pembangunan Manusia

Kemiskinan di Provinsi Kalimantan Barat tahun 2019 mengalami penurunan, yaitu dari 7,77 persen menjadi 7,49 persen, sehingga dapat disimpulkan bahwa penduduk miskin Kalimantan Barat berkurang. Sedangkan jumlah penduduk miskin itu sendiri mencapai angka 378,41 ribu jiwa.

Untuk melihat ketimpangan pendapatan di Kalimantan Barat, dapat dilihat dengan angka gini rasio, yaitu sebesar 0,33 pada tahun 2019. Angka tersebut cukup menunjukkan penurunan dari angka gini ratio tahun sebelumnya yang mencapai 0,34. Sehingga ketimpangan pendapatan sedikit berkurang.

Indeks Pembangunan Gender dapat mengungkapkan ketidakadilan laki-laki dan perempuan dengan cara melihat komponen dasar usia harapan hidup, rata-rata lama sekolah dan harapan lama sekolah. Pada tahun 2019 usia harapan hidup antara laki-laki dan perempuan masing-masing yaitu 68,67 dan 72,55 tahun, sehingga dapat dikatakan harapan hidup perempuan lebih lama dari pada harapan hidup laki-laki. Sedangkan rata-rata lama sekolah laki-laki lebih lama dari pada perempuan, yaitu laki-laki sekitar 7 tahun dan perempuan 6 tahun. Namun untuk harapan sekolah laki-laki dan perempuan sama yaitu sekitar 12 tahun.

4.6 Poverty and Human Development

Poverty in Kalimantan Barat province 2019 was decreasing from 7,77 percent become 7,49 percent. The number of poverty people was reached 378,41 thousands people.

To see income inequality in West Kalimantan, it can be seen by the Gini ratio, which is 0.33 in 2019. This figure is sufficient to show a decrease from the previous year's Gini ratio which reached 0.34. So that income inequality is slightly reduced.

The Gender Development Index can reveal the injustice of men and women by looking at the basic components of life expectancy, average length of schooling and long schooling expectations. In 2019 life expectancy between male and female is 58.67 and 72.55 years, so that the life expectancy of women is longer than the life expectancy of men. Whereas the average length of schooling for men is longer than for women, namely men about 7 years and women 6 years. But for male and female school expectations the same is around 12 years.

4.1 PENDIDIKAN/EDUCATION

Tabel 4.1.1 Jumlah Sekolah, Guru, dan Murid Taman Kanak-Kanak (TK) di Bawah Kementerian Pendidikan dan Kebudayaan Menurut Kabupaten/Kota di Provinsi Kalimantan Barat, 2018/2019 dan 2019/2020
Number of Schools, Teachers, and Pupils in Kindergarten Under The Ministry of Education and Culture by Regency/Municipality in Kalimantan Barat Province, 2018/2019 and 2019/2020

Kabupaten/ Kota Regency/Municipality	Sekolah/Schools					
	Negeri/ Public		Swasta/ Private		Jumlah/Total	
	2018/2019	2019/2020	2018/2019	2019/2020	2018/2019	2019/2020
(1)	(2)	(3)	(4)	(5)	(6)	(7)
Kabupaten Sambas	21	21	46	46	67	67
Kabupaten Bengkayang	13	13	32	33	45	46
Kabupaten Landak	7	6	16	19	23	25
Kabupaten Mempawah	13	13	34	34	47	47
Kabupaten Sanggau	7	7	49	50	56	57
Kabupaten Ketapang	20	21	109	112	129	133
Kabupaten Sintang	2	2	86	90	88	92
Kabupaten Kapuas Hulu	24	22	3	5	27	27
Kabupaten Sekadau	8	8	27	25	35	33
Kabupaten Melawi	3	3	35	37	38	40
Kabupaten Kayong Utara	5	5	36	36	41	41
Kabupaten Kubu Raya	7	7	62	67	69	74
Kota Pontianak	5	5	118	118	123	123
Kota Singkawang	8	8	32	33	40	41
Kalimantan Barat	143	141	685	685	828	846

bersambung/ to be continued

Lanjutan Tabel/ Continued Table 4.1.1

Kabupaten/ Kota Regency/ Municipality	Guru ¹ /Teachers ¹					
	Negeri/ Public		Swasta/ Private		Jumlah/ Total	
	2018/2019	2019/2020	2018/2019	2019/2020	2018/2019	2019/2020
(1)	(8)	(9)	(10)	(11)	(12)	(13)
Kabupaten Sambas	206	145
Kabupaten Bengkayang	136	108
Kabupaten Landak	69	74
Kabupaten Mempawah	145	132
Kabupaten Sanggau	169	35
Kabupaten Ketapang	370	363
Kabupaten Sintang	220	26
Kabupaten Kapuas Hulu	108	92
Kabupaten Sekadau	90	100
Kabupaten Melawi	111	5
Kabupaten Kayong Utara	122	64
Kabupaten Kubu Raya	239	162
Kota Pontianak	689	217
Kota Singkawang	148	140
Kalimantan Barat	2 822	1 663

bersambung/ to be continued

Lanjutan Tabel/ *Continued Table 4.1.1*

Kabupaten/ Kota Regency/ Municipality	Murid/Students					
	Negeri/Public		Swasta/Private		Jumlah/Total	
	2018/2019	2019/2020	2018/2019	2019/2020	2018/2019	2019/2020
(1)	(14)	(15)	(16)	(17)	(18)	(19)
Kabupaten Sambas	927	...	2 190	...	3 117	6 779
Kabupaten Bengkayang	437	...	998	...	1 435	2 908
Kabupaten Landak	393	...	489	...	882	5 473
Kabupaten Mempawah	546	...	1 197	...	1 743	4 940
Kabupaten Sanggau	198	...	2 044	...	2 242	936
Kabupaten Ketapang	964	...	3 856	...	4 820	8 294
Kabupaten Sintang	186	...	3 158	...	3 344	680
Kabupaten Kapuas Hulu	1 071	...	209	...	1 280	3 136
Kabupaten Sekadau	250	...	831	...	1 081	3 382
Kabupaten Melawi	170	...	1 205	...	1 375	98
Kabupaten Kayong Utara	302	...	1 345	...	1 647	1 164
Kabupaten Kubu Raya	353	...	2 318	...	2 671	4 675
Kota Pontianak	414	...	7 077	...	7 491	3 614
Kota Singkawang	440	...	1 666	...	2 106	2 539
Kalimantan Barat	6 651	...	28 583	...	35 234	48 618

Catatan/Note : ¹Jumlah guru termasuk kepala sekolah dan guru/ *The total of teachers including headmaster and teacher*

Sumber/Source : Dinas Pendidikan dan Kebudayaan Provinsi Kalimantan Barat/ *Kalimantan Barat Province Education and Culture Office*

Tabel 4.1.2 Jumlah Sekolah, Guru, dan Murid Raudatul Athfal (RA) di Bawah Kementerian Agama Menurut Kabupaten/Kota di Provinsi Kalimantan Barat, 2018/2019 dan 2019/2020
Number of Schools, Teachers, and Pupils in Raudatul Athfal (RA) Under The Ministry of Religious Affairs by Regency/Municipality in Kalimantan Barat Province, 2018/2019 and 2019/2020

Kabupaten/ Kota Regency/ Municipality	Sekolah/Schools		Guru/Teachers		Murid/Pupils	
	2018/2019	2019/2020	2018/2019	2019/2020	2018/2019	2019/2020
(1)	(2)	(3)	(4)	(5)	(6)	(7)
Kabupaten Sambas	11	11	49	51	369	552
Kabupaten Bengkayang	7	7	21	21	194	265
Kabupaten Landak	15	15	66	66	359	393
Kabupaten Mempawah	21	22	62	69	613	620
Kabupaten Sanggau	8	9	40	39	296	407
Kabupaten Ketapang	19	19	89	80	807	931
Kabupaten Sintang	9	9	26	34	310	405
Kabupaten Kapuas Hulu	8	8	37	34	301	368
Kabupaten Sekadau	4	4	16	17	118	150
Kabupaten Melawi	2	3	2	7	21	21
Kabupaten Kayong Utara	4	4	6	9	41	51
Kabupaten Kubu Raya	30	30	114	122	964	994
Kota Pontianak	20	20	101	94	671	699
Kota Singkawang	9	10	74	70	789	777
Kalimantan Barat	167	171	703	713	5 853	6 633

Catatan/ Note : Seluruh Raudatul Athfal (RA) berstatus swasta/ All Raudatul Athfal (RA) are private

Sumber /Source : Kementerian Agama, EMIS, data semester ganjillaporan sampai dengan 15 Maret 2020/ Ministry of Religious Affairs, EMIS, odd semester report data up to March 15th, 2020

Tabel 4.1.3 Jumlah Sekolah, Guru, dan Murid Sekolah Dasar (SD) di Bawah Kementerian Pendidikan dan Kebudayaan Menurut Kabupaten/Kota di Provinsi Kalimantan Barat, 2018/2019 dan 2019/2020

Number of Schools, Teachers, and Pupils in Primary Schools Under The Ministry of Education and Culture by Regency/Municipality in Kalimantan Barat Province, 2018/2019 and 2019/2020

Kabupaten/ Kota Regency/Municipality	Sekolah/Schools					
	Negeri/ Public		Swasta/ Private		Jumlah/Total	
	2018/2019	2019/2020	2018/2019	2019/2020	2018/2019	2019/2020
(1)	(2)	(3)	(4)	(5)	(6)	(7)
Kabupaten Sambas	394	395	19	19	413	414
Kabupaten Bengkayang	264	264	9	10	273	274
Kabupaten Landak	436	437	19	19	455	456
Kabupaten Mempawah	178	179	10	11	188	190
Kabupaten Sanggau	467	467	7	8	474	475
Kabupaten Ketapang	488	490	40	45	528	535
Kabupaten Sintang	421	430	10	11	431	441
Kabupaten Kapuas Hulu	392	393	14	14	406	407
Kabupaten Sekadau	233	233	4	4	237	237
Kabupaten Melawi	247	247	7	9	254	256
Kabupaten Kayong Utara	102	102	1	1	103	103
Kabupaten Kubu Raya	325	326	50	51	375	377
Kota Pontianak	112	113	52	53	164	166
Kota Singkawang	75	75	20	20	95	95
Kalimantan Barat	4 134	4 151	262	275	4 396	4 426

bersambung/ to be continued

Lanjutan Tabel/ Continued Table 4.1.3

Kabupaten/ Kota Regency/ Municipality	Guru/Teachers ¹					
	Negeri/ Public		Swasta/ Private		Jumlah/ Total	
	2018/2019	2019/2020	2018/2019	2019/2020	2018/2019	2019/2020
(1)	(8)	(9)	(10)	(11)	(12)	(13)
Kabupaten Sambas	3649	3 782	151	171	3 800	3 953
Kabupaten Bengkayang	2198	2 367	71	90	2 269	2 457
Kabupaten Landak	2694	2 877	104	123	2 798	3 000
Kabupaten Mempawah	1649	1 766	72	84	1 721	1 850
Kabupaten Sanggau	3085	3 440	85	105	3 170	3 545
Kabupaten Ketapang	3838	4 047	334	456	4 172	4 503
Kabupaten Sintang	3032	3 372	75	94	3 107	3 466
Kabupaten Kapuas Hulu	2211	2 572	106	124	2 317	2 696
Kabupaten Sekadau	1388	1 577	52	51	1 440	1 628
Kabupaten Melawi	1847	2 073	75	93	1 922	2 166
Kabupaten Kayong Utara	970	1 077	8	9	978	1 086
Kabupaten Kubu Raya	2850	3 147	336	376	3 186	3 523
Kota Pontianak	1990	2 084	927	950	2 917	3 034
Kota Singkawang	936	957	216	235	1 152	1 192
Kalimantan Barat	32 337	35 138	2 612	2 961	34 949	38 099

bersambung/ to be continued

Lanjutan Tabel/ Continued Table 4.1.3

Kabupaten/ Kota Regency/ Municipality	Murid/Students					
	Negeri/Public		Swasta/Private		Jumlah/Total	
	2018/2019	2019/2020	2018/2019	2019/2020	2018/2019	2019/2020
(1)	(14)	(15)	(16)	(17)	(18)	(19)
Kabupaten Sambas	67 443	67 221	3 338	3 491	70 781	70 712
Kabupaten Bengkayang	34 161	33 493	1 762	1 986	35 923	35 479
Kabupaten Landak	42 410	41 836	2 255	2 330	44 665	44 166
Kabupaten Mempawah	25 542	25 751	1 130	1 252	26 672	27 003
Kabupaten Sanggau	51 757	51 218	1 738	1 831	53 495	53 049
Kabupaten Ketapang	55 585	54 369	6 784	8 034	62 369	62 403
Kabupaten Sintang	53 529	52 999	2 004	1 808	55 533	54 807
Kabupaten Kapuas Hulu	29 320	29 086	1 741	2 001	31 061	31 087
Kabupaten Sekadau	23 384	23 598	927	998	24 311	24 596
Kabupaten Melawi	23 481	22 775	1 157	1 305	24 638	24 080
Kabupaten Kayong Utara	13 780	13 504	73	61	13 853	13 565
Kabupaten Kubu Raya	49 367	49 651	6 639	6 946	56 006	56 597
Kota Pontianak	46 401	46 062	19 044	19 585	65 445	65 647
Kota Singkawang	19 472	19 760	6 164	6 296	25 636	26 056
Kalimantan Barat	535 632	531 323	54 756	57 924	590 388	589 247

Sumber/Source : Kementerian Pendidikan dan Kebudayaan, Sistem Data Pokok Pendidikan, data semester ganjil/ Ministry of Educations and Culture, Basic Education Data System, odd semester

Tabel 4.1.4 Jumlah Sekolah, Guru, dan Murid Madrasah Ibtidaiyah (MI) di Bawah Kementerian Agama Menurut Kabupaten/Kota di Provinsi Kalimantan Barat, 2018/2019 dan 2019/2020
Number of Schools, Teachers, and Pupils in Madrasah Ibtidaiyah (MI) Under The Ministry of Religious Affairs by Regency/ Municipality in Kalimantan Barat Province, 2018/2019 and 2019/2020

Kabupaten/ Kota Regency/ Municipality	Sekolah/Schools					
	Negeri/ Public		Swasta/ Private		Jumlah/Total	
	2018/2019	2019/2020	2018/2019	2019/2020	2018/2019	2019/2020
(1)	(2)	(3)	(4)	(5)	(6)	(7)
Kabupaten Sambas	3	3	46	46	49	49
Kabupaten Bengkayang	-	-	9	9	9	9
Kabupaten Landak	3	3	17	17	20	20
Kabupaten Mempawah	2	2	48	48	50	50
Kabupaten Sanggau	1	1	7	7	8	8
Kabupaten Ketapang	2	2	18	20	20	22
Kabupaten Sintang	1	1	11	13	12	14
Kabupaten Kapuas Hulu	1	1	19	19	20	20
Kabupaten Sekadau	1	1	3	3	4	4
Kabupaten Melawi	2	2	7	7	9	10
Kabupaten Kayong Utara	1	1	9	9	10	10
Kabupaten Kubu Raya	2	2	169	169	171	171
Kota Pontianak	3	3	28	28	31	31
Kota Singkawang	1	1	8	8	9	9
Kalimantan Barat	23	23	399	403	422	427

bersambung/ to be continued

Lanjutan Tabel/ *Continued Table 4.1.4*

Kabupaten/ Kota <i>Regency/ Municipality</i>	Guru ¹ /Teachers ¹					
	Negeri/ <i>Public</i>		Swasta/ <i>Private</i>		Jumlah/ <i>Total</i>	
	2018/2019	2019/2020	2018/2019	2019/2020	2018/2019	2019/2020
(1)	(8)	(9)	(10)	(11)	(12)	(13)
Kabupaten Sambas	70	62	478	445	548	507
Kabupaten Bengkayang	-	-	79	74	79	74
Kabupaten Landak	21	23	160	160	181	183
Kabupaten Mempawah	38	35	480	458	518	493
Kabupaten Sanggau	32	32	83	74	115	106
Kabupaten Ketapang	62	62	198	192	260	254
Kabupaten Sintang	38	38	109	109	147	147
Kabupaten Kapuas Hulu	32	32	150	141	182	173
Kabupaten Sekadau	17	17	28	28	45	45
Kabupaten Melawi	35	35	67	60	102	95
Kabupaten Kayong Utara	26	22	73	61	99	83
Kabupaten Kubu Raya	33	33	1 483	1 451	1 516	1 484
Kota Pontianak	159	159	338	304	497	463
Kota Singkawang	23	20	134	112	157	132
Kalimantan Barat	586	570	3 860	3 669	4 446	4 239

bersambung/ *to be continued*

Lanjutan Tabel/ Continued Table 4.1.4

Kabupaten/ Kota Regency/ Municipality	Murid/Students					
	Negeri/Public		Swasta/Private		Jumlah/Total	
	2018/2019	2019/2020	2018/2019	2019/2020	2018/2019	2019/2020
(1)	(14)	(15)	(16)	(17)	(18)	(19)
Kabupaten Sambas	1 126	1 125	5 971	6 114	7 097	7 239
Kabupaten Bengkayang	-	-	891	931	891	931
Kabupaten Landak	337	308	1 735	1 609	2 072	1 917
Kabupaten Mempawah	411	448	5 067	5 377	5 478	5 825
Kabupaten Sanggau	446	360	1 531	1 726	1 977	2 086
Kabupaten Ketapang	929	1 066	1 994	2 161	2 923	3 227
Kabupaten Sintang	842	852	1 446	1 640	2 288	2 492
Kabupaten Kapuas Hulu	548	540	1 608	1 624	2 156	2 164
Kabupaten Sekadau	314	284	455	467	769	751
Kabupaten Melawi	432	464	683	663	1 115	1 127
Kabupaten Kayong Utara	301	313	687	664	988	977
Kabupaten Kubu Raya	702	750	14 574	14 420	15 276	15 170
Kota Pontianak	3 756	3 790	4 359	4 789	8 115	8 579
Kota Singkawang	306	337	1 861	2 043	2 167	2 380
Kalimantan Barat	10 450	10 637	42 862	44 228	53 312	54 865

Catatan/Note : ¹Jumlah guru termasuk kepala sekolah dan guru/ The total of teachers including headmaster and teacher

Sumber/Source : Kementerian Agama, EMIS, data semester ganjillaporan sampai dengan 15 Maret 2020/ Ministry of Religious Affairs, EMIS, odd semester report data up to March 15th, 2020

Tabel 4.1.5 Jumlah Sekolah, Guru, dan Murid Sekolah Menengah Pertama (SMP) di Bawah Kementerian Pendidikan dan Kebudayaan Menurut Kabupaten/ Kota di Provinsi Kalimantan Barat, 2018/2019 dan 2019/2020
Number of Schools, Teachers, and Pupils in Junior High Schools Under The Ministry of Education and Culture by Regency/ Municipality in Kalimantan Barat Province, 2018/2019 and 2019/2020

Kabupaten/ Kota Regency/ Municipality	Sekolah/Schools					
	Negeri/ Public		Swasta/ Private		Jumlah/Total	
	2018/2019	2019/2020	2018/2019	2019/2020	2018/2019	2019/2020
(1)	(2)	(3)	(4)	(5)	(6)	(7)
Kabupaten Sambas	104	104	23	25	127	129
Kabupaten Bengkayang	69	68	13	13	82	81
Kabupaten Landak	69	69	37	37	106	106
Kabupaten Mempawah	36	36	13	13	49	49
Kabupaten Sanggau	93	94	29	31	122	125
Kabupaten Ketapang	105	107	33	33	138	140
Kabupaten Sintang	106	107	16	14	122	121
Kabupaten Kapuas Hulu	95	95	6	5	101	100
Kabupaten Sekadau	57	57	6	6	63	63
Kabupaten Melawi	95	97	14	14	109	111
Kabupaten Kayong Utara	38	38	1	2	39	40
Kabupaten Kubu Raya	86	86	61	62	147	148
Kota Pontianak	28	28	51	49	79	77
Kota Singkawang	19	19	15	14	34	33
Kalimantan Barat	1 000	1 005	318	318	1 318	1 323

bersambung/ to be continued

Lanjutan Tabel/ Continued Table 4.1.5

Kabupaten/ Kota Regency/ Municipality	Guru ¹ /Teachers ¹					
	Negeri/ Public		Swasta/ Private		Jumlah/ Total	
	2018/2019	2019/2020	2018/2019	2019/2020	2018/2019	2019/2020
(1)	(8)	(9)	(10)	(11)	(12)	(13)
Kabupaten Sambas	1367	1 467	146	177	1 513	1 644
Kabupaten Bengkayang	777	851	84	98	861	949
Kabupaten Landak	915	1 007	251	273	1 166	1 280
Kabupaten Mempawah	528	561	72	88	600	649
Kabupaten Sanggau	989	1 089	215	242	1 204	1 331
Kabupaten Ketapang	1161	1 421	269	308	1 430	1 729
Kabupaten Sintang	1095	1 191	98	107	1 193	1 298
Kabupaten Kapuas Hulu	946	1 072	32	38	978	1 110
Kabupaten Sekadau	552	594	48	45	600	639
Kabupaten Melawi	720	871	89	97	809	968
Kabupaten Kayong Utara	411	457	7	11	418	468
Kabupaten Kubu Raya	1009	1 067	372	425	1 381	1 492
Kota Pontianak	873	935	592	615	1 465	1 550
Kota Singkawang	425	415	134	146	559	561
Kalimantan Barat	11 768	12 998	2 409	2 670	14 177	15 668

bersambung/ to be continued

Lanjutan Tabel/ *Continued Table 4.1.5*

Kabupaten/ Kota Regency/ Municipality	Murid/Students					
	Negeri/Public		Swasta/Private		Jumlah/Total	
	2018/2019	2019/2020	2018/2019	2019/2020	2018/2019	2019/2020
(1)	(14)	(15)	(16)	(17)	(18)	(19)
Kabupaten Sambas	23 313	23 658	2 836	3 090	26 149	26 748
Kabupaten Bengkayang	12 179	12 316	1 587	1 715	13 766	14 031
Kabupaten Landak	16 849	16 685	4 545	4 536	21 394	21 221
Kabupaten Mempawah	8 232	8 050	839	877	9 071	8 927
Kabupaten Sanggau	16 862	16 888	3 433	3 472	20 295	20 360
Kabupaten Ketapang	18 184	17 673	4 921	5 480	23 105	23 153
Kabupaten Sintang	19 785	20 035	1 679	1 845	21 464	21 880
Kabupaten Kapuas Hulu	11 644	11 653	584	656	12 228	12 309
Kabupaten Sekadau	9 179	9 052	884	908	10 063	9 960
Kabupaten Melawi	9 064	9 073	1 286	1 463	10 350	10 536
Kabupaten Kayong Utara	5 659	5 580	158	167	5 817	5 747
Kabupaten Kubu Raya	16 072	15 971	6 113	6 568	22 185	22 539
Kota Pontianak	18 413	17 927	9 629	9 873	28 042	27 800
Kota Singkawang	7 668	7 700	2 661	2 649	10 329	10 349
Kalimantan Barat	193 103	192 261	41 155	43 299	234 258	235 560

Catatan/Note :

¹Jumlah guru termasuk kepala sekolah dan guru/ *The total of teachers including headmaster and teacher*

Sumber/Source :

Kementerian Pendidikan dan Kebudayaan, Sistem Data Pokok Pendidikan, data semester ganjil/ *Ministry of Educations and Culture, Basic Education Data System, odd semester*

Tabel 4.1.6 Jumlah Sekolah, Guru, dan Murid Madrasah Tsanawiyah (MTs) di Bawah Kementerian Agama Menurut Kabupaten/ Kota di Provinsi Kalimantan Barat, 2018/2019 dan 2019/2020
Number of Schools, Teachers, and Pupils in Madrasah Tsanawiyah (MTs) Under The Ministry of Religious Affairs by Regency/ Municipality in Kalimantan Barat Province, 2018/2019 dan 2019/2020

Kabupaten/ Kota Regency/ Municipality	Sekolah/Schools					
	Negeri/ Public		Swasta/ Private		Jumlah/Total	
	2018/2019	2019/2020	2018/2019	2019/2020	2018/2019	2019/2020
(1)	(2)	(3)	(4)	(5)	(6)	(7)
Kabupaten Sambas	4	4	25	25	29	29
Kabupaten Bengkayang	-	-	6	6	6	6
Kabupaten Landak	1	1	12	12	13	13
Kabupaten Mempawah	3	3	40	40	43	43
Kabupaten Sanggau	3	3	11	9	14	12
Kabupaten Ketapang	2	2	18	18	20	20
Kabupaten Sintang	1	1	14	14	15	15
Kabupaten Kapuas Hulu	4	4	14	14	18	18
Kabupaten Sekadau	2	2	4	4	6	6
Kabupaten Melawi	2	2	8	8	10	10
Kabupaten Kayong Utara	3	3	4	4	7	7
Kabupaten Kubu Raya	1	1	96	97	97	98
Kota Pontianak	2	2	29	29	31	31
Kota Singkawang	1	1	13	13	14	14
Kalimantan Barat	29	29	294	293	323	322

bersambung/ to be continued

Lanjutan Tabel/ Continued Table 4.1.6

Kabupaten/ Kota Regency/ Municipality	Guru ¹ /Teachers ¹					
	Negeri/ Public		Swasta/ Private		Jumlah/ Total	
	2018/2019	2019/2020	2018/2019	2019/2020	2018/2019	2019/2020
(1)	(8)	(9)	(10)	(11)	(12)	(13)
Kabupaten Sambas	112	103	290	274	402	377
Kabupaten Bengkayang	-	-	76	68	76	68
Kabupaten Landak	29	29	83	85	112	114
Kabupaten Mempawah	50	50	389	388	439	438
Kabupaten Sanggau	25	67	128	79	153	146
Kabupaten Ketapang	77	77	192	174	269	251
Kabupaten Sintang	40	40	161	154	201	194
Kabupaten Kapuas Hulu	77	69	130	126	207	195
Kabupaten Sekadau	28	20	44	44	72	64
Kabupaten Melawi	37	36	62	57	99	93
Kabupaten Kayong Utara	27	26	54	53	81	79
Kabupaten Kubu Raya	21	21	799	776	820	797
Kota Pontianak	117	117	369	360	486	477
Kota Singkawang	32	26	150	140	182	166
Kalimantan Barat	672	681	2 927	2 778	3 599	3 459

bersambung/ to be continued

Lanjutan Tabel/ Continued Table 4.1.6

Kabupaten/ Kota Regency/ Municipality	Murid/Students					
	Negeri/Public		Swasta/Private		Jumlah/Total	
	2018/2019	2019/2020	2018/2019	2019/2020	2018/2019	2019/2020
(1)	(14)	(15)	(16)	(17)	(18)	(19)
Kabupaten Sambas	1 661	1 925	2 829	3 072	4 490	4 997
Kabupaten Bengkayang	-	-	791	937	791	937
Kabupaten Landak	269	412	591	795	860	1 207
Kabupaten Mempawah	1 316	1 215	4 238	4 152	5 554	5 367
Kabupaten Sanggau	416	623	1 025	559	1 441	1 182
Kabupaten Ketapang	854	1 080	2 050	2 484	2 904	3 564
Kabupaten Sintang	731	604	1 415	1 587	2 146	2 191
Kabupaten Kapuas Hulu	796	770	980	1 134	1 776	1 904
Kabupaten Sekadau	505	432	437	461	942	893
Kabupaten Melawi	464	477	519	568	983	1 045
Kabupaten Kayong Utara	325	366	377	463	702	829
Kabupaten Kubu Raya	315	379	9 368	9 103	9 683	9 482
Kota Pontianak	1 519	1 757	4 326	4 043	5 845	5 800
Kota Singkawang	492	486	1 772	2 227	2 264	2 713
Kalimantan Barat	9 663	10 526	30 718	31 585	40 381	42 111

Catatan/Note : ¹Jumlah guru termasuk kepala sekolah dan guru/ The total of teachers including headmaster and teacher

Sumber/Source : Kementerian Agama, EMIS, data semester ganjillaporan sampai dengan 15 Maret 2020/ Ministry of Religious Affairs, EMIS, odd semester report data up to March 15th, 2020

Tabel 4.1.7 Jumlah Sekolah, Guru, dan Murid Sekolah Menengah Atas (SMA) di Bawah Kementerian Pendidikan dan Kebudayaan Menurut Kabupaten/Kota di Provinsi Kalimantan Barat, 2018/2019 dan 2019/2020
Number of Schools, Teachers, and Pupils in Senior High Schools Under The Ministry of Education and Culture by Regency/ Municipality in Kalimantan Barat Province, 2018/2019 and 2019/2020

Kabupaten/ Kota Regency/ Municipality	Sekolah/Schools					
	Negeri/ Public		Swasta/ Private		Jumlah/Total	
	2018/2019	2019/2020	2018/2019	2019/2020	2018/2019	2019/2020
(1)	(2)	(3)	(4)	(5)	(6)	(7)
Kabupaten Sambas	29	29	7	7	36	36
Kabupaten Bengkayang	25	25	6	5	31	30
Kabupaten Landak	23	23	22	22	45	45
Kabupaten Mempawah	8	8	4	4	12	12
Kabupaten Sanggau	18	18	8	10	26	28
Kabupaten Ketapang	23	23	11	11	34	34
Kabupaten Sintang	26	26	12	12	38	38
Kabupaten Kapuas Hulu	26	26	5	5	31	31
Kabupaten Sekadau	16	16	5	5	21	21
Kabupaten Melawi	12	12	9	9	21	21
Kabupaten Kayong Utara	13	13	-	-	13	13
Kabupaten Kubu Raya	24	24	36	38	60	62
Kota Pontianak	10	11	39	42	49	53
Kota Singkawang	10	10	7	7	17	17
Kalimantan Barat	263	264	171	177	434	441

bersambung/ to be continued

Lanjutan Tabel/ Continued Table 4.1.7

Kabupaten/ Kota Regency/ Municipality	Guru ¹ /Teachers ¹					
	Negeri/ Public		Swasta/ Private		Jumlah/ Total	
	2018/2019	2019/2020	2018/2019	2019/2020	2018/2019	2019/2020
(1)	(8)	(9)	(10)	(11)	(12)	(13)
Kabupaten Sambas	585	599	53	81	638	680
Kabupaten Bengkayang	428	452	51	52	479	504
Kabupaten Landak	472	496	187	209	659	705
Kabupaten Mempawah	271	275	36	43	307	318
Kabupaten Sanggau	371	386	85	110	456	496
Kabupaten Ketapang	473	479	115	122	588	601
Kabupaten Sintang	444	470	119	146	563	616
Kabupaten Kapuas Hulu	437	466	34	46	471	512
Kabupaten Sekadau	229	243	64	62	293	305
Kabupaten Melawi	198	215	120	125	318	340
Kabupaten Kayong Utara	223	227	-	-	223	227
Kabupaten Kubu Raya	476	479	352	404	828	883
Kota Pontianak	485	465	595	647	1 080	1 112
Kota Singkawang	249	241	90	99	339	340
Kalimantan Barat	5 341	5 493	1 901	2 146	7 242	7 639

bersambung/ to be continued

Lanjutan Tabel/ Continued Table 4.1.7

Kabupaten/ Kota Regency/ Municipality	Murid/Students					
	Negeri/Public		Swasta/Private		Jumlah/Total	
	2018/2019	2019/2020	2018/2019	2019/2020	2018/2019	2019/2020
(1)	(14)	(15)	(16)	(17)	(18)	(19)
Kabupaten Sambas	10 338	10 629	1 009	1 012	11 347	11 641
Kabupaten Bengkayang	6 148	6 591	1 460	1 458	7 608	8 049
Kabupaten Landak	8 817	9 623	3 734	3 896	12 551	13 519
Kabupaten Mempawah	4 995	5 308	438	382	5 433	5 690
Kabupaten Sanggau	7 322	7 543	1 712	1 765	9 034	9 308
Kabupaten Ketapang	8 533	8 724	2 082	2 148	10 615	10 872
Kabupaten Sintang	7 713	8 313	2 053	2 166	9 766	10 479
Kabupaten Kapuas Hulu	7 013	7 449	793	818	7 806	8 267
Kabupaten Sekadau	4 082	4 334	1 056	1 112	5 138	5 446
Kabupaten Melawi	2 997	3 187	2 292	2 403	5 289	5 590
Kabupaten Kayong Utara	3 933	4 003	-	-	3 933	4 003
Kabupaten Kubu Raya	7 410	7 895	4 757	5 208	12 167	13 103
Kota Pontianak	9 082	9 494	10 219	10 267	19 301	19 761
Kota Singkawang	3 507	3 622	1 488	1 519	4 995	5 141
Kalimantan Barat	91 890	96 715	33 093	34 154	124 983	130 869

Catatan/Note : ¹Jumlah guru termasuk kepala sekolah dan guru/ *The total of teachers including headmaster and teacher*

Sumber/Source : Kementerian Pendidikan dan Kebudayaan, Sistem Data Pokok Pendidikan, data semester ganjil/ *Ministry of Educations and Culture, Basic Education Data System, odd semester*

Tabel 4.1.8 Jumlah Sekolah, Guru, dan Murid Sekolah Menengah Kejuruan (SMK) di Bawah Kementerian Agama Menurut Kabupaten/Kota di Provinsi Kalimantan Barat, 2018/2019 dan 2019/2020

Number of Schools, Teachers, and Pupils in Vocational High Schools Under The Ministry of Religious Affairs by Regency/Municipality in Kalimantan Barat Province, 2018/2019 and 2019/2020

Kabupaten/ Kota Regency/ Municipality	Sekolah/Schools					
	Negeri/ Public		Swasta/ Private		Jumlah/Total	
	2018/2019	2019/2020	2018/2019	2019/2020	2018/2019	2019/2020
(1)	(2)	(3)	(4)	(5)	(6)	(7)
Kabupaten Sambas	17	17	6	7	23	24
Kabupaten Bengkayang	8	8	2	2	10	10
Kabupaten Landak	4	4	5	6	9	10
Kabupaten Mempawah	4	4	6	7	10	11
Kabupaten Sanggau	5	6	13	12	18	18
Kabupaten Ketapang	15	15	7	7	22	22
Kabupaten Sintang	9	9	9	9	18	18
Kabupaten Kapuas Hulu	4	4	1	1	5	5
Kabupaten Sekadau	4	4	2	2	6	6
Kabupaten Melawi	7	7	5	5	12	12
Kabupaten Kayong Utara	4	4	1	1	5	5
Kabupaten Kubu Raya	10	10	27	29	37	39
Kota Pontianak	10	10	21	21	31	31
Kota Singkawang	5	5	7	7	12	12
Kalimantan Barat	106	107	112	116	218	223

bersambung/ to be continued

Lanjutan Tabel/ *Continued Table 4.1.8*

Kabupaten/ Kota Regency/ Municipality	Guru ¹ /Teachers ¹					
	Negeri/ Public		Swasta/ Private		Jumlah/ Total	
	2018/2019	2019/2020	2018/2019	2019/2020	2018/2019	2019/2020
(1)	(8)	(9)	(10)	(11)	(12)	(13)
Kabupaten Sambas	398	402	35	64	433	466
Kabupaten Bengkayang	170	178	18	24	188	202
Kabupaten Landak	168	181	45	47	213	228
Kabupaten Mempawah	119	114	74	88	193	202
Kabupaten Sanggau	130	150	136	169	266	319
Kabupaten Ketapang	370	366	62	72	432	438
Kabupaten Sintang	237	242	125	143	362	385
Kabupaten Kapuas Hulu	76	79	15	15	91	94
Kabupaten Sekadau	65	65	82	84	147	149
Kabupaten Melawi	97	105	76	82	173	187
Kabupaten Kayong Utara	72	77	11	11	83	88
Kabupaten Kubu Raya	150	164	226	275	376	439
Kota Pontianak	543	543	324	336	867	879
Kota Singkawang	228	222	72	86	300	308
Kalimantan Barat	2 823	2 888	1 301	1 496	4 124	4 384

bersambung/ *to be continued*

Lanjutan Tabel/ Continued Table 4.1.8

Kabupaten/ Kota Regency/ Municipality	Murid/Students					
	Negeri/Public		Swasta/Private		Jumlah/Total	
	2018/2019	2019/2020	2018/2019	2019/2020	2018/2019	2019/2020
(1)	(14)	(15)	(16)	(17)	(18)	(19)
Kabupaten Sambas	6 743	7 493	898	1 050	7 641	8 543
Kabupaten Bengkayang	2 411	2 677	78	183	2 489	2 860
Kabupaten Landak	3 160	3 194	895	899	4 055	4 093
Kabupaten Mempawah	1 797	1 924	926	1 001	2 723	2 925
Kabupaten Sanggau	2 514	2 884	3 429	3 746	5 943	6 630
Kabupaten Ketapang	6 231	6 845	830	1 001	7 061	7 846
Kabupaten Sintang	4 443	5 239	1 683	1 837	6 126	7 076
Kabupaten Kapuas Hulu	915	1 109	231	255	1 146	1 364
Kabupaten Sekadau	1 187	1 288	1 879	2 034	3 066	3 322
Kabupaten Melawi	1 468	1 568	1 000	1 056	2 468	2 624
Kabupaten Kayong Utara	1 095	1 240	103	97	1 198	1 337
Kabupaten Kubu Raya	2 322	2 527	3 870	4 270	6 192	6 797
Kota Pontianak	9 043	9 358	5 047	5 013	14 090	14 371
Kota Singkawang	3 687	3 818	1 813	1 997	5 500	5 815
Kalimantan Barat	47 016	51 164	22 682	24 439	69 698	75 603

Catatan/Note :

¹Jumlah guru termasuk kepala sekolah dan guru/ The total of teachers including headmaster and teacher

Sumber/Source :

Kementerian Pendidikan dan Kebudayaan, Sistem Data Pokok Pendidikan, data semester ganjil/ Ministry of Educations and Culture, Basic Education Data System, odd semester

Tabel 4.1.9 Jumlah Sekolah, Guru, dan Murid Madrasah Aliyah (MA) di Bawah Kementerian Agama Menurut Kabupaten/Kota di Provinsi Kalimantan Barat, 2018/2019 dan 2019/2020
Number of Schools, Teachers, and Pupils in Madrasah Aliyah (MA) Under The Ministry of Education and Culture by Regency/ Municipality in Kalimantan Barat Province, 2018/2019 and 2019/2020

Kabupaten/ Kota Regency/ Municipality	Sekolah/Schools					
	Negeri/ Public		Swasta/ Private		Jumlah/Total	
	2018/2019	2019/2020	2018/2019	2019/2020	2018/2019	2019/2020
(1)	(2)	(3)	(4)	(5)	(6)	(7)
Kabupaten Sambas	2	2	10	10	12	12
Kabupaten Bengkayang	1	1	2	2	3	3
Kabupaten Landak	1	1	7	7	8	8
Kabupaten Mempawah	1	1	22	22	23	23
Kabupaten Sanggau	1	1	3	3	4	4
Kabupaten Ketapang	2	2	7	11	9	13
Kabupaten Sintang	1	1	5	5	6	6
Kabupaten Kapuas Hulu	2	2	4	4	6	6
Kabupaten Sekadau	1	1	1	1	2	2
Kabupaten Melawi	1	1	4	4	5	5
Kabupaten Kayong Utara	1	1	3	3	4	4
Kabupaten Kubu Raya	1	1	44	44	45	45
Kota Pontianak	3	3	17	18	20	21
Kota Singkawang	1	1	7	7	8	8
Kalimantan Barat	19	19	136	141	155	160

bersambung/ to be continued

Lanjutan Tabel/ *Continued Table 4.1.9*

Kabupaten/ Kota Regency/ Municipality	Guru ¹ /Teachers ¹					
	Negeri/ Public		Swasta/ Private		Jumlah/ Total	
	2018/2019	2019/2020	2018/2019	2019/2020	2018/2019	2019/2020
(1)	(8)	(9)	(10)	(11)	(12)	(13)
Kabupaten Sambas	55	55	115	111	170	166
Kabupaten Bengkayang	23	23	27	26	50	49
Kabupaten Landak	39	39	50	52	89	91
Kabupaten Mempawah	38	38	251	244	289	282
Kabupaten Sanggau	25	25	32	31	57	56
Kabupaten Ketapang	80	75	99	107	179	182
Kabupaten Sintang	43	43	81	81	124	124
Kabupaten Kapuas Hulu	57	49	51	45	108	94
Kabupaten Sekadau	13	13	13	13	26	26
Kabupaten Melawi	14	13	91	81	105	94
Kabupaten Kayong Utara	17	17	31	29	48	46
Kabupaten Kubu Raya	33	30	302	290	335	320
Kota Pontianak	123	123	196	190	319	313
Kota Singkawang	54	54	113	99	167	153
Kalimantan Barat	614	597	1 452	1 399	2 066	1 996

bersambung/ to be continued

Lanjutan Tabel/ *Continued Table 4.1.9*

Kabupaten/ Kota Regency/ Municipality	Murid/Students					
	Negeri/Public		Swasta/Private		Jumlah/Total	
	2018/2019	2019/2020	2018/2019	2019/2020	2018/2019	2019/2020
(1)	(14)	(15)	(16)	(17)	(18)	(19)
Kabupaten Sambas	472	553	932	962	1 404	1 515
Kabupaten Bengkayang	188	209	168	146	356	355
Kabupaten Landak	289	320	423	450	712	770
Kabupaten Mempawah	236	162	2 373	2 500	2 609	2 662
Kabupaten Sanggau	375	368	197	167	572	535
Kabupaten Ketapang	1 190	1 140	520	570	1 710	1 710
Kabupaten Sintang	523	850	506	559	1 029	1 409
Kabupaten Kapuas Hulu	560	569	383	340	943	909
Kabupaten Sekadau	97	59	73	29	170	88
Kabupaten Melawi	105	122	983	896	1 088	1 018
Kabupaten Kayong Utara	44	45	210	217	254	262
Kabupaten Kubu Raya	498	543	4 060	3 848	4 558	4 391
Kota Pontianak	2 015	1 985	1 896	1 881	3 911	3 866
Kota Singkawang	923	824	1 093	1 317	2 016	2 141
Kalimantan Barat	7 515	7 749	13 817	13 882	21 332	21 631

Sumber/Source : Kementerian Agama, EMIS, data semester ganjillaporan sampai dengan 15 Maret 2020/ Ministry of Religious Affairs, EMIS, odd semester report data up to March 15th, 2020

Tabel 4.1.10 Jumlah Perguruan Tinggi¹, Mahasiswa², dan Tenaga Edukatif (Negeri dan Swasta) di Bawah Kementerian Riset, Teknologi dan Pendidikan Tinggi Menurut Kabupaten/ Kota di Provinsi Kalimantan Barat, 2018 dan 2019
Number of Universities¹, Students², and Lectures (State and Private) Under The Ministry of Research, Technology and High Education by Regency/ Municipality in Kalimantan Barat Province, 2018 and 2019

Kabupaten/ Kota Regency/ Municipality	Jumlah Perguruan Tinggi/ Number of Universities					
	Negeri/Public		Swasta/Private		Jumlah/Total	
	2018	2019	2018	2019	2018	2019
(1)	(2)	(3)	(4)	(5)	(6)	(7)
Kabupaten Sambas	1	1	-	1	1	2
Kabupaten Bengkayang	-	...	3	3	3	3
Kabupaten Landak	-	...	1	1	1	1
Kabupaten Mempawah	-	...	3	...	3	...
Kabupaten Sanggau
Kabupaten Ketapang	1	1	1	1	2	2
Kabupaten Sintang	-	...	3	3	3	3
Kabupaten Kapuas Hulu
Kabupaten Sekadau
Kabupaten Melawi	-	...	1	1	1	1
Kabupaten Kayong Utara
Kabupaten Kubu Raya	-	...	1	2	1	2
Kota Pontianak	2	2	26	29	28	31
Kota Singkawang	5	5	5	5
Kalimantan Barat	4	4	44	46	48	50

bersambung/to be continued

Lanjutan Tabel/ *Continued Table 4.1.10*

Kabupaten/ Kota Regency/ Municipality	Jumlah Mahasiswa/ Number of Students					
	Negeri/Public		Swasta/Private		Jumlah/Total	
	2018	2019	2018	2019	2018	2019
(1)	(8)	(9)	(10)	(11)	(12)	(13)
Kabupaten Sambas	1 027	1 295	–	...	1 027	1 295
Kabupaten Bengkayang	–	...	540	640	540	640
Kabupaten Landak	–	...	1 275	1 183	1 275	1 183
Kabupaten Mempawah	–	...	2 579	...	2 579	...
Kabupaten Sanggau
Kabupaten Ketapang	1 283	1 433	0 345	345	1 628	1 778
Kabupaten Sintang	–	...	4 631	4 433	4 631	4 433
Kabupaten Kapuas Hulu
Kabupaten Sekadau
Kabupaten Melawi	–	...	1 566	1 441	1 566	1 441
Kabupaten Kayong Utara
Kabupaten Kubu Raya	–	...	365	1 109	365	1 109
Kota Pontianak	45 687	49 408	28 505	23 350	74 192	72 758
Kota Singkawang	–	...	2 378	2 513	2 378	2 513
Kalimantan Barat	47 997	52 136	42 184	35 014	90 181	87 150

bersambung/to be continued

Lanjutan Tabel/ *Continued Table 4.1.10*

Kabupaten/ Kota Regency/ Municipality	Jumlah Tenaga Pendidik/ Number of Lectures					
	Negeri/Public		Swasta/Private		Jumlah/Total	
	2018	2019	2018	2019	2018	2019
(1)	(8)	(9)	(10)	(11)	(12)	(13)
Kabupaten Sambas	68	104	–	...	68	104
Kabupaten Bengkayang	–	...	55	56	55	56
Kabupaten Landak	–	...	26	32	26	32
Kabupaten Mempawah	–	...	81	...	81	...
Kabupaten Sanggau	0	...
Kabupaten Ketapang	56	65	20	22	76	87
Kabupaten Sintang	–	...	180	186	180	186
Kabupaten Kapuas Hulu	0	...
Kabupaten Sekadau	0	...
Kabupaten Melawi	–	...	54	46	54	46
Kabupaten Kayong Utara	0	...
Kabupaten Kubu Raya	–	...	28	71	28	71
Kota Pontianak	1 304	1 395	962	855	2 266	2 250
Kota Singkawang	–	...	118	125	118	125
Kalimantan Barat	1 428	1 564	1 524	1 393	2 952	2 957

Catatan/Note :

¹Termasuk Institut, Sekolah Tinggi, Akademi, dan Politeknik/Including Institute, Collage, Academy, and Polytechnic²Data Semester Ganjil 2018/ 2018 Odd Semester Data

Sumber/Source :

Kementerian Riset, Teknologi dan Pendidikan Tinggi/Kementerian Pendidikan dan Kebudayaan, Data Semester Ganjil Desember 2019/ Ministry of Research, Technology and High Education/Ministry of Education and Culture, December 2019 Odd Semester Data

Tabel 4.1.11 Jumlah Perguruan Tinggi¹, Mahasiswa, dan Tenaga Edukatif (Negeri dan Swasta) di Bawah Kementerian Agama Menurut Kabupaten/Kota di Provinsi Kalimantan Barat, 2018 dan 2019
Number of Universities¹, Students, and Lectures (State and Provate) Under The Ministry of Religious Affairs by Regency/ Municipality in Kalimantan Barat Province, 2018 and 2019

Kabupaten/ Kota Regency/ Municipality	Jumlah Perguruan Tinggi/ Number of Universities					
	Negeri/Public		Swasta/Private		Jumlah/Total	
	2018	2019	2018	2019	2018	2019
(1)	(2)	(3)	(4)	(5)	(6)	(7)
Kabupaten Sambas	-	-	1	1	1	1
Kabupaten Bengkayang	-	-	1	-	1	-
Kabupaten Landak	-	-	1	-	1	-
Kabupaten Mempawah	-	-	-	1	-	1
Kabupaten Sanggau	-	-	-	-	-	-
Kabupaten Ketapang	-	-	1	1	1	1
Kabupaten Sintang	-	-	-	1	-	1
Kabupaten Kapuas Hulu	-	-	1	1	1	1
Kabupaten Sekadau	-	-	-	-	-	-
Kabupaten Melawi	-	-	-	-	-	-
Kabupaten Kayong Utara	-	-	-	-	-	-
Kabupaten Kubu Raya	-	-	1	1	1	1
Kota Pontianak	1	1	2	2	3	3
Kota Singkawang	-	-	1	1	1	1
Kalimantan Barat	1	1	9	9	10	10

bersambung/to be continued

Lanjutan Tabel/ Continued Table 4.1.11

Kabupaten/ Kota Regency/ Municipality	Jumlah Mahasiswa/ Number of Students					
	Negeri/Public		Swasta/Private		Jumlah/Total	
	2018	2019	2018	2019	2018	2019
(1)	(2)	(3)	(4)	(5)	(6)	(7)
Kabupaten Sambas	...	1 756	...	-	...	1 756
Kabupaten Bengkayang	...	-	...	-	...	-
Kabupaten Landak	...	-	...	-	...	-
Kabupaten Mempawah	...	373	...	-	...	373
Kabupaten Sanggau	...	-	...	-	...	-
Kabupaten Ketapang	...	359	...	-	...	359
Kabupaten Sintang	...	277	...	-	...	277
Kabupaten Kapuas Hulu	...	90	...	-	...	90
Kabupaten Sekadau	...	-	...	-	...	-
Kabupaten Melawi	...	-	...	-	...	-
Kabupaten Kayong Utara	...	-	...	-	...	-
Kabupaten Kubu Raya	...	149	...	-	...	149
Kota Pontianak	...	499	...	8 250	...	8 749
Kota Singkawang	...	169	...	-	...	169
Kalimantan Barat	...	3 672	...	8 250	...	11 922

bersambung/to be continued

Lanjutan Tabel/ *Continued Table 4.1.11*

Kabupaten/ Kota <i>Regency/ Municipality</i>	Jumlah Tenaga Pendidik/ <i>Number of Lectures</i>					
	Negeri/ <i>Public</i>		Swasta/ <i>Private</i>		Jumlah/ <i>Total</i>	
	2018	2019	2018	2019	2018	2019
(1)	(2)	(3)	(4)	(5)	(6)	(7)
Kabupaten Sambas	...	104	...	-	...	104
Kabupaten Bengkayang	...	-	...	-	...	-
Kabupaten Landak	...	-	...	-	...	-
Kabupaten Mempawah	...	30	...	-	...	30
Kabupaten Sanggau	...	-	...	-	...	-
Kabupaten Ketapang	...	15	...	-	...	15
Kabupaten Sintang	...	27	...	-	...	27
Kabupaten Kapuas Hulu	...	10	...	-	...	10
Kabupaten Sekadau	...	-	...	-	...	-
Kabupaten Melawi	...	-	...	-	...	-
Kabupaten Kayong Utara	...	-	...	-	...	-
Kabupaten Kubu Raya	...	37	...	-	...	37
Kota Pontianak	...	33	...	151	...	184
Kota Singkawang	...	9	...	-	...	9
Kalimantan Barat	...	265	...	151	...	416

Catatan/*Note* :*Termasuk Institut, Sekolah Tinggi, Akademi, dan Politeknik/*Including Institute, Collage, Academy, and Polytechnic*Sumber/*Source* :Kementerian Agama, Data Semester Ganjil/ *Ministry of Religious Affairs, Odd Semester Data*

Tabel 4.1.12 Persentase Penduduk Usia 7-24 Tahun Menurut Jenis Kelamin, Kelompok Umur Sekolah, dan Partisipasi Sekolah¹ di Provinsi Kalimantan Barat, 2017-2019
Percentage of Population Aged 7-24 Years by Sex, School Age Group, and School Participation¹ in Kalimantan Barat Province, 2017-2019

Jenis Kelamin dan Kelompok Umur Sekolah <i>Sex and School Age Group</i>	2017		
	Tidak/Belum Pernah Sekolah <i>Not/Never Attending School</i>	Masih Sekolah <i>Attending School</i>	Tidak Sekolah Lagi <i>Not Attending School Anymore</i>
(1)	(2)	(3)	(4)
Laki-laki/Male			
7-12	1,18	98,12	0,70
13-15	0,23	90,74	9,03
16-18	1,63	65,13	33,24
19-24	1,55	25,82	72,63
7-24	7,47	65,77	26,76
Perempuan/ Female			
7-12	0,97	98,76	9,03
13-15	0,94	94,26	4,80
16-18	0,61	69,95	29,44
19-24	0,78	25,77	73,45
7-24	11,65	60,73	27,63
Jumlah/Total			
7-12	1,08	98,44	0,48
13-15	0,59	92,51	6,90
16-18	1,13	67,53	31,35
19-24	1,18	25,80	73,03
7-24	9,52	63,29	27,19

bersambung/to be continued

Lanjutan Tabel/ *Continued Table 4.1.12*

Jenis Kelamin dan Kelompok Umur Sekolah <i>Sex and School Age Group</i>	2018		
	Tidak/Belum Pernah Sekolah <i>Not/Never Attending School</i>	Masih Sekolah <i>Attending School</i>	Tidak Sekolah Lagi <i>Not Attending School Anymore</i>
(1)	(5)	(6)	(7)
<i>Laki-laki/Male</i>			
7-12	0,40	98,36	1,24
13-15	0,14	91,81	8,05
16-18	1,20	65,00	33,80
19-24	0,84	25,41	73,75
7-24	0,62	69,52	29,86
<i>Perempuan/Female</i>			
7-12	0,59	98,51	0,91
13-15	0,24	93,90	5,86
16-18	0,87	71,75	27,38
19-24	0,41	22,25	77,35
7-24	0,52	69,78	29,70
Jumlah/Total			
7-12	0,49	98,43	1,08
13-15	0,19	92,84	6,97
16-18	1,04	68,35	30,61
19-24	0,63	23,86	75,51
7-24	0,57	69,64	29,78

bersambung/*to be continued*

Lanjutan Tabel/ *Continued Table 4.1.12*

Jenis Kelamin dan Kelompok Umur Sekolah <i>Sex and School Age Group</i>	2019		
	Tidak/Belum Pernah Sekolah <i>Not/Never Attending School</i>	Masih Sekolah <i>Attending School</i>	Tidak Sekolah Lagi <i>Not Attending School Anymore</i>
(1)	(8)	(9)	(10)
Laki-laki/Male			
7-12	0,94	98,39	0,67
13-15	0,58	93,16	6,26
16-18	0,85	67,92	31,23
19-24	1,04	23,59	75,38
7-24	0,90	69,80	29,31
Perempuan/ Female			
7-12	0,93	98,66	0,41
13-15	0,44	92,55	7,01
16-18	1,00	68,83	30,17
19-24	1,03	23,80	75,17
7-24	0,89	69,92	29,19
Jumlah/Total			
7-12	0,94	98,52	0,54
13-15	0,51	92,85	6,64
16-18	0,92	68,37	30,70
19-24	1,03	23,69	75,28
7-24	0,89	69,86	29,25

Catatan/Note :

¹Termasuk pendidikan nonformal (Paket A, Paket B, atau Paket C)//Including Package A, Package B, or Package C

Sumber/Source :

BPS, Survei Sosial Ekonomi Nasional (Susenas)/BPS-Statistics Indonesia, National Socioeconomic Survey

Tabel 4.1.13 Angka Partisipasi Murni (APM) dan Angka Partisipasi Kasar (APK) Menurut Jenjang Pendidikan di Provinsi Kalimantan Barat, 2018-2019
Table
Net Participation Rates and Gross Participation Rates by Educational Level in Kalimantan Barat Province, 2018-2019

Jenjang Pendidikan Education Level	Angka Partisipasi Murni (APM) Net Participation Rates		Angka Partisipasi Kasar (APK) Gross Participation Rates	
	2018	2019	2018	2019
(1)	(2)	(3)	(4)	(5)
SD/MI Elementary School	97	97	117	113
SMP/MTs Junior High School	66	67	83	83
SMA/SMK/MA Senior High School	51	51	79	82

Sumber/Source : Badan Pusat Statistik Provinsi Kalimantan Barat, Survei Sosial Ekonomi Nasional (Susenas)
 BPS-Statistics of Kalimantan Barat Province, National Socioeconomic Survey

Tabel 4.1.14 **Persentase Penduduk Berumur 15 Tahun ke Atas yang Melek Huruf Menurut Golongan Umur dan Tempat Tinggal di Provinsi Kalimantan Barat, 2018-2019**
Percentage of Literate People Aged 15 Years and Over by Age Group and Urban Rural Clasification in Kalimantan Barat Province, 2018-2019

Kelompok Umur Age Group	Perkotaan Urban		Perdesaan Rural		Perkotaan+Perdesaan Urban+Rural	
	2018	2019	2018	2019	2018	2019
(1)	(2)	(3)	(4)	(5)	(6)	(7)
15-19	100,00	99,94	100,00	99,69	100,00	99,81
20-24	99,85	99,99	99,43	99,76	99,58	99,88
25-29	99,97	100,00	98,72	98,76	99,14	99,40
30-34	99,16	99,81	96,94	97,31	97,67	98,58
35-39	98,19	99,24	96,44	95,87	97,02	97,56
40-44	98,82	98,28	94,82	92,42	96,19	95,41
45-49	96,84	98,36	91,26	88,82	93,16	93,80
50+	84,58	90,38	70,65	65,52	75,50	78,06
Jumlah/Total	95,65	97,28	90,97	89,03	92,58	93,21
15-24	99,92	99,96	99,72	99,72	99,79	99,84
15-44	99,37	99,58	97,84	97,46	98,37	98,54
15+	95,65	97,28	90,97	89,03	92,58	93,21
45+	87,86	92,53	76,30	71,47	80,30	82,20

Sumber/Source :

Badan Pusat Statistik Provinsi Kalimantan Barat, Survei Sosial Ekonomi Nasional (Susenas)/BPS-Statistics of Kalimantan Barat Province, National Socioeconomic Survey

Tabel 4.1.15 Jumlah Desa¹/Kelurahan yang Memiliki Fasilitas Sekolah Menurut Kabupaten/Kota dan Tingkat Pendidikan, di Provinsi Kalimantan Barat, 2014-2019
Number of Villages¹ Having Educational Facilities by Province and Educational Level in Kalimantan Barat Province, 2014-2019

Kabupaten/Kota Regency/Municipality	SD Primary School		
	2014	2018	2019
(1)	(2)	(3)	(4)
Kabupaten Sambas	183	191	192
Kabupaten Bengkayang	119	121	121
Kabupaten Landak	156	156	156
Kabupaten Mempawah	66	67	66
Kabupaten Sanggau	169	169	169
Kabupaten Ketapang	248	260	261
Kabupaten Sintang	356	359	351
Kabupaten Kapuas Hulu	270	272	265
Kabupaten Sekadau	87	87	87
Kabupaten Melawi	161	162	164
Kabupaten Kayong Utara	43	43	43
Kabupaten Kubu Raya	116	122	122
Kota Pontianak	28	29	29
Kota Singkawang	26	26	26
Kalimantan Barat	2 028	2 064	2 052

bersambung/ to be continued

Lanjutan Tabel/ *Continued Table 4.1.15*

Kabupaten/Kota Regency/Municipality	SMP Junior High School		
	2014	2018	2019
(1)	(5)	(6)	(7)
Kabupaten Sambas	108	122	121
Kabupaten Bengkayang	54	66	66
Kabupaten Landak	76	83	83
Kabupaten Mempawah	49	53	52
Kabupaten Sanggau	91	103	102
Kabupaten Ketapang	107	136	138
Kabupaten Sintang	98	120	118
Kabupaten Kapuas Hulu	98	105	104
Kabupaten Sekadau	55	57	56
Kabupaten Melawi	97	101	100
Kabupaten Kayong Utara	33	36	36
Kabupaten Kubu Raya	91	97	97
Kota Pontianak	24	24	24
Kota Singkawang	19	18	20
Kalimantan Barat	1 000	1 121	1 117

bersambung/ *to be continued*

Lanjutan Tabel/ *Continued Table 4.1.15*

Kabupaten/Kota <i>Regency/Municipality</i>	SMA <i>Senior High School</i>		
	2014	2018	2019
(1)	(8)	(9)	(10)
Kabupaten Sambas	32	38	42
Kabupaten Bengkayang	15	24	24
Kabupaten Landak	30	38	34
Kabupaten Mempawah	22	24	26
Kabupaten Sanggau	23	27	27
Kabupaten Ketapang	30	41	38
Kabupaten Sintang	25	31	31
Kabupaten Kapuas Hulu	27	30	30
Kabupaten Sekadau	13	20	20
Kabupaten Melawi	14	19	19
Kabupaten Kayong Utara	11	15	15
Kabupaten Kubu Raya	42	53	56
Kota Pontianak	23	24	24
Kota Singkawang	17	16	17
Kalimantan Barat	324	400	403

bersambung/ *to be continued*

Lanjutan Tabel/ Continued Table 4.1.15

Kabupaten/Kota Regency/Municipality	SMK Vocational School		
	2014	2018	2019
(1)	(11)	(12)	(13)
Kabupaten Sambas	19	21	24
Kabupaten Bengkayang	6	7	9
Kabupaten Landak	6	8	7
Kabupaten Mempawah	6	9	8
Kabupaten Sanggau	11	14	14
Kabupaten Ketapang	15	25	26
Kabupaten Sintang	11	12	13
Kabupaten Kapuas Hulu	4	6	5
Kabupaten Sekadau	2	4	5
Kabupaten Melawi	7	12	11
Kabupaten Kayong Utara	4	5	5
Kabupaten Kubu Raya	16	25	26
Kota Pontianak	13	13	13
Kota Singkawang	6	5	5
Kalimantan Barat	126	166	171

bersambung/ to be continued

Lanjutan Tabel/ *Continued Table 4.1.15*

Kabupaten/Kota <i>Regency/Municipality</i>	Perguruan Tinggi/ <i>University</i>		
	2014	2018	2019
(1)	(14)	(15)	(16)
Kabupaten Sambas	4	4	2
Kabupaten Bengkayang	2	4	4
Kabupaten Landak	4	3	3
Kabupaten Mempawah	5	2	3
Kabupaten Sanggau	1	5	3
Kabupaten Ketapang	5	3	3
Kabupaten Sintang	6	7	7
Kabupaten Kapuas Hulu	1	1	2
Kabupaten Sekadau	0	1	–
Kabupaten Melawi	2	1	1
Kabupaten Kayong Utara	-	-	–
Kabupaten Kubu Raya	4	5	5
Kota Pontianak	14	14	13
Kota Singkawang	2	4	6
Kalimantan Barat	50	54	52

Catatan/*Note:*

¹Desa pada tabel ini termasuk Unit Pemukiman Transmigrasi (UPT) yang masih dibina oleh kementerian terkait dan nagari di Provinsi Kalimantan Barat/*Villages in this table include Transmigration Settlement Unit which is still fostered by the relevant ministries and the nagari in the Province of Kalimantan Barat*

Sumber/*Source:*

BPS, Pendataan Potensi Desa (Podes)/*BPS-Statistics Indonesia, Village Potential Data Collection*

Tabel 4.1.16 Paritas Jender Angka Partisipasi Sekolah (APS) Menurut Jenjang Pendidikan Dasar dan Melek Huruf Per Kabupaten/ Kota di Provinsi Kalimantan Barat Tahun 2019
Parity of Gender APS by Ladder Education Primary and Literacy Rate by Regency / Municipality in Kalimantan Barat Province, 2019

Kabupaten/Kota Regency/Municipality	Paritas Jender/ Parity of Gender			
	APS Jenjang Pendidikan Dasar			Melek Huruf*)
	Primary Participation Rate			Literacy Rate
	7-12 Tahun	13-15 Tahun	16-18 Tahun	2019
(1)	(2)	(3)	(4)	(5)
Kabupaten Sambas	102,41	99,44	118,84	92,31
Kabupaten Bengkayang	101,17	103,33	116,65	92,38
Kabupaten Landak	98,77	106,38	123,77	91,10
KKabupaten Mempawah	98,94	105,39	109,60	94,40
Kabupaten Sanggau	103,42	99,47	89,21	90,50
Kabupaten Ketapang	96,83	94,73	93,72	96,70
Kabupaten Sintang	99,16	81,58	130,82	97,52
Kabupaten Kapuas Hulu	99,06	108,62	82,08	94,44
Kabupaten Sekadau	99,62	108,52	81,72	89,12
Kabupaten Melawi	99,54	96,79	90,45	93,06
Kabupaten Kayong Utara	103,52	105,59	88,89	87,52
Kabupaten Kubu Raya	101,25	97,98	90,96	93,23
Kota Pontianak	99,64	96,96	100,04	97,44
Kota Singkawang	102,47	109,10	102,87	93,64
Kalimantan Barat	100,27	99,34	101,34	93,83

Catatan/Note : Paritas = Capaian kinerja perempuan terhadap kinerja laki-laki

Sumber/Source : diolah dari Survei Sosial Ekonomi Nasional, Badan Pusat Statistik Provinsi Kalimantan Barat
 processed from National Socio Economy Survey, BPS-Statistics of Kalimantan Barat Province

4.2 KESEHATAN/HEALTH

Tabel 4.2.1 Jumlah Desa¹/Kelurahan Yang Memiliki Sarana Kesehatan Menurut Kabupaten/Kota di Provinsi Kalimantan Barat, 2014-2019
Number of Villages¹ Having Health Facilities by Regency/ Municipality in Kalimantan Barat Province, 2014-2019

Kabupaten/ Kota Regency/ Municipality	Rumah Sakit Hospital		
	2014	2018	2019
(1)	(2)	(3)	(4)
Kabupaten Sambas	3	3	3
Kabupaten Bengkayang	2	2	2
Kabupaten Landak	1	1	1
Kabupaten Mempawah	1	1	1
Kabupaten Sanggau	3	5	3
Kabupaten Ketapang	2	3	2
Kabupaten Sintang	2	3	3
Kabupaten Kapuas Hulu	3	3	3
Kabupaten Sekadau	2	1	1
Kabupaten Melawi	1	2	3
Kabupaten Kayong Utara	-	1	1
Kabupaten Kubu Raya	3	2	2
Kota Pontianak	9	9	9
Kota Singkawang	3	3	3
Kalimantan Barat	35	39	37

bersambung/ to be continued

Lanjutan Tabel/ Continued Table 4.2.1

Kabupaten/ Kota Regency/ Municipality	Rumah Sakit Bersalin Maternity Hospital		
	2014	2018	2019
(1)	(5)	(6)	(7)
Kabupaten Sambas	-	-	-
Kabupaten Bengkayang	-	-	-
Kabupaten Landak	-	-	-
Kabupaten Mempawah	-	-	-
Kabupaten Sanggau	2	1	1
Kabupaten Ketapang	2	-	1
Kabupaten Sintang	2	-	1
Kabupaten Kapuas Hulu	-	-	-
Kabupaten Sekadau	1	-	-
Kabupaten Melawi	-	-	-
Kabupaten Kayong Utara	-	-	-
Kabupaten Kubu Raya	4	2	3
Kota Pontianak	7	6	2
Kota Singkawang	-	2	1
Kalimantan Barat	18	11	9

bersambung/ to be continued

Lanjutan Tabel/ Continued Table 4.2.1

Kabupaten/ Kota egency/ Municipality	Poliklinik Polyclinic		
	2014	2018	2019
(1)	(8)	(9)	(10)
Kabupaten Sambas	-	6	5
Kabupaten Bengkayang	-	2	3
Kabupaten Landak	13	5	1
Kabupaten Mempawah	-	6	2
Kabupaten Sanggau	10	10	8
Kabupaten Ketapang	11	16	14
Kabupaten Sintang	12	13	14
Kabupaten Kapuas Hulu	6	5	2
Kabupaten Sekadau	4	4	2
Kabupaten Melawi	-	3	2
Kabupaten Kayong Utara	2	1	1
Kabupaten Kubu Raya	11	9	16
Kota Pontianak	11	12	10
Kota Singkawang	1	6	8
Kalimantan Barat	81	98	88

bersambung/ to be continued

Lanjutan Tabel/ Continued Table 4.2.1

Kabupaten/ Kota agency/ Municipality	Puskesmas Public Health Center		
	2014	2018	2019
(1)	(11)	(12)	(13)
Kabupaten Sambas	27	28	27
Kabupaten Bengkayang	17	17	17
Kabupaten Landak	16	16	16
Kabupaten Mempawah	14	14	13
Kabupaten Sanggau	19	20	20
Kabupaten Ketapang	29	27	22
Kabupaten Sintang	22	24	23
Kabupaten Kapuas Hulu	24	24	22
Kabupaten Sekadau	14	13	12
Kabupaten Melawi	14	13	11
Kabupaten Kayong Utara	9	10	9
Kabupaten Kubu Raya	21	22	19
Kota Pontianak	21	21	21
Kota Singkawang	11	15	9
Kalimantan Barat	258	264	241

bersambung/ to be continued

Lanjutan Tabel/ Continued Table 4.2.1

Kabupaten/ Kota Regency/ Municipality	Puskesmas Pembantu Subsidiary of Public Health center		
	2014	2018	2019
(1)	(14)	(15)	(16)
Kabupaten Sambas	83	84	63
Kabupaten Bengkayang	54	57	48
Kabupaten Landak	70	72	71
Kabupaten Mempawah	24	23	16
Kabupaten Sanggau	69	60	67
Kabupaten Ketapang	110	121	113
Kabupaten Sintang	86	106	86
Kabupaten Kapuas Hulu	96	93	70
Kabupaten Sekadau	47	55	48
Kabupaten Melawi	46	49	38
Kabupaten Kayong Utara	25	26	23
Kabupaten Kubu Raya	68	62	65
Kota Pontianak	10	9	9
Kota Singkawang	18	19	18
Kalimantan Barat	806	836	735

bersambung/to be continued

Lanjutan Tabel/ Continued Table 4.2.1

Kabupaten/ Kota Regency/ Municipality	Apotek Pharmacy		
	2014	2018	2018
(1)	(17)	(18)	(19)
Kabupaten Sambas	8	10	14
Kabupaten Bengkayang	4	4	4
Kabupaten Landak	4	5	5
Kabupaten Mempawah	3	4	5
Kabupaten Sanggau	5	10	10
Kabupaten Ketapang	9	12	14
Kabupaten Sintang	7	11	15
Kabupaten Kapuas Hulu	3	5	7
Kabupaten Sekadau	1	7	7
Kabupaten Melawi	3	5	5
Kabupaten Kayong Utara	1	3	3
Kabupaten Kubu Raya	8	13	12
Kota Pontianak	23	25	26
Kota Singkawang	5	9	12
Kalimantan Barat	84	123	139

Catatan/Note: ¹Desa pada tabel ini termasuk Unit Pemukiman Transmigrasi (UPT) yang masih dibina oleh kementerian terkait dan nagari di Provinsi Kalimantan Barat/Villages in this table include Transmigration Settlement Unit which is still fostered by the relevant ministries and the nagari in the Province of Kalimantan Barat

Sumber/Note: BPS, Pendataan Potensi Desa (Podes)/BPS-Statistics Indonesia, Village Potential Data Collection

Tabel 4.2.2 Distribusi Persentase Wanita Berumur 15-49 Tahun yang Pernah Kawin dan Melahirkan Hidup dalam Dua Tahun Terakhir Menurut Kabupaten/Kota dan Penolong Persalinan di Provinsi Kalimantan Barat, 2018 dan 2019
Percentage Distribution of Ever Married Women Aged 15-49 Years Who Had Live Birth in The Two Years Preceding The Survey by Regency/Municipality in Kalimantan Barat Province, 2018 and 2019

Kabupaten/Kota Regency/Municipality	Dokter ¹ Doctor ¹		Bidan Midwife		Tenaga Kesehatan Lain Other Medical Personnel	
	2018	2019	2018	2019	2018	2019
(1)	(2)	(3)	(4)	(5)	(6)	(7)
Kabupaten Sambas	19,50	19,96	77,58	75,46	1,14	1,26
Kabupaten Bengkayang	29,62	23,16	52,75	61,73	1,41	1,86
Kabupaten Landak	9,83	5,55	76,85	82,38	-	0,00
Kabupaten Mempawah	25,84	22,48	57,18	67,32	0,87	0,00
Kabupaten Sanggau	9,32	14,60	70,75	67,63	-	2,66
Kabupaten Ketapang	24,41	29,87	55,37	45,52	1,99	3,83
Kabupaten Sintang	10,76	8,61	68,52	57,68	1,12	5,03
Kabupaten Kapuas Hulu	36,25	23,94	52,25	69,56	0,85	0,00
Kabupaten Sekadau	20,51	15,60	39,41	46,44	0,00	2,26
Kabupaten Melawi	23,51	20,12	54,52	55,44	4,42	0,71
Kabupaten Kayong Utara	9,70	32,44	46,13	47,78	1,30	1,46
Kabupaten Kubu Raya	21,18	26,81	56,08	60,52	-	0,00
Kota Pontianak	36,96	30,66	56,31	67,39	-	1,09
Kota Singkawang	38,03	31,95	60,84	64,20	-	3,28
Kalimantan Barat	22,45	21,88	61,31	63,40	0,82	1,73

bersambung/ to be continued

Lanjutan Tabel/ *Continued Table 4.2.2*

Kabupaten/Kota Regency/Municipality	Dukun Traditional Birth Attendant		Lainnya ² Others ²		Jumlah Total	
	2018	2019	2018	2019	2018	2019
(1)	(2)	(3)	(4)	(5)	(6)	(7)
Kabupaten Sambas	1,77	3,33	-	-	100,00	100,00
Kabupaten Bengkayang	16,22	13,26	-	-	100,00	100,00
Kabupaten Landak	11,68	12,08	1,64	-	100,00	100,00
Kabupaten Mempawah	16,11	10,20	-	-	100,00	100,00
Kabupaten Sanggau	19,10	15,11	0,84	-	100,00	100,00
Kabupaten Ketapang	18,23	20,78	-	-	100,00	100,00
Kabupaten Sintang	19,60	28,67	-	-	100,00	100,00
Kabupaten Kapuas Hulu	9,70	6,51	0,95	-	100,00	100,00
Kabupaten Sekadau	40,08	35,70	-	-	100,00	100,00
Kabupaten Melawi	17,55	23,73	-	-	100,00	100,00
Kabupaten Kayong Utara	42,87	18,31	-	-	100,00	100,00
Kabupaten Kubu Raya	22,73	12,67	-	-	100,00	100,00
Kota Pontianak	6,73	0,87	-	-	100,00	100,00
Kota Singkawang	1,13	0,57	-	-	100,00	100,00
Kalimantan Barat	15,17	12,99	0,25	0,00	100,00	100,00

Catatan /Note : ¹ Dokter kandungan dan dokter umum/ *Obstetrician and general practice doctor*

² Termasuk tidak ada penolong persalinan/ Including not using a birth attender

Sumber /Source : Badan Pusat Statistik Provinsi Kalimantan Barat, Survei Ekonomi Nasional (Susenas)/ *BPS-Statistics of Kalimantan Barat Province, National Socioeconomic Survey*

Tabel 4.2.3 Jumlah Tenaga Kesehatan Menurut Kabupaten/Kota di Provinsi Kalimantan Barat Tahun 2019
Table *Number of Medical Personnel by Regency/Municipality in Kalimantan Barat Province, 2019*

Kabupaten/Kota Regency/Municipality	Dokter ¹ Doctor ¹	Dokter Gigi ² Dentist ²	Perawat Nurse	Bidan Midwife	Tenaga Kefarmasian Pharmacist
(1)	(2)	(3)	(4)	(5)	(6)
Kabupaten Sambas	91	...	533	365	61
Kabupaten Bengkayang	62	...	450	309	26
Kabupaten Landak	59	...	483	327	31
Kabupaten Mempawah	63	...	225	161	32
Kabupaten Sanggau	63	...	475	360	37
Kabupaten Ketapang	78	...	588	487	52
Kabupaten Sintang	102	...	542	285	32
Kabupaten Kapuas Hulu	49	...	397	272	64
Kabupaten Sekadau	29	...	265	208	43
Kabupaten Melawi	51	...	272	179	34
Kabupaten Kayong Utara	19	...	164	108	18
Kabupaten Kubu Raya	68	...	321	333	31
Kota Pontianak	230	...	884	267	130
Kota Singkawang	141	...	885	194	86
Kalimantan Barat	1 105	...	6 484	3 855	677

bersambung/to be continued

Lanjutan Tabel/ Continued Table 4.2.3

Kabupaten/Kota Regency/Municipality	Tenaga Kesehatan Masyarakat Public Health Worker	Tenaga Kesehatan Lingkungan Environmental Health Worker	Tenaga Gizi Nutritionist	Ahli Teknologi Laboratorium Medik Medical Laboratory Technician
(1)	(7)	(8)	(9)	(10)
Kabupaten Sambas	51	...
Kabupaten Bengkayang	27	...
Kabupaten Landak	25	...
Kabupaten Mempawah	24	...
Kabupaten Sanggau	33	...
Kabupaten Ketapang	52	...
Kabupaten Sintang	27	...
Kabupaten Kapuas Hulu	42	...
Kabupaten Sekadau	16	...
Kabupaten Melawi	11	...
Kabupaten Kayong Utara	15	...
Kabupaten Kubu Raya	39	...
Kota Pontianak	77	...
Kota Singkawang	50	...
Kalimantan Barat	489	...

Catatan/Note:

¹Merupakan penjumlahan dari dokter spesialis, dokter umum, dan dokter gigi/ Addition of specialist, physician, and dentist

Sumber/Source:

Dinas Kesehatan Provinsi Kalimantan Barat
Regional Office of Health Kalimantan Barat Province

Tabel 4.2.4 Persentase Penduduk yang Mempunyai Keluhan Kesehatan Selama Sebulan Terakhir Menurut Kabupaten/Kota di Provinsi Kalimantan Barat 2014-2019
Percentage of People Who Had Health Complaint During a Month Prior to The Survey by Regency/Municipality in Kalimantan Barat Province, 2014-2019

Kabupaten/Kota Regency/Municipality	2014	2015	2016	2017	2018	2019
(1)	(2)	(3)	(4)	(5)	(6)	(7)
Kabupaten Sambas	27,12	25,65	27,13	27,89	33,06	30,85
Kabupaten Bengkayang	27,02	31,47	28,47	37,37	42,96	36,19
Kabupaten Landak	38,35	23,50	32,62	30,76	37,40	35,64
Kabupaten Mempawah	14,29	21,48	18,67	20,77	33,36	33,51
Kabupaten Sanggau	18,95	20,46	23,85	26,95	25,06	23,77
Kabupaten Ketapang	29,98	28,78	22,50	19,96	19,35	19,40
Kabupaten Sintang	26,78	21,50	21,01	15,27	20,00	20,27
Kabupaten Kapuas Hulu	26,55	27,73	22,60	24,74	23,84	21,71
Kabupaten Sekadau	26,62	41,92	36,12	30,35	38,81	31,62
Kabupaten Melawi	29,90	28,83	27,33	29,17	30,23	31,02
Kabupaten Kayong Utara	12,66	17,71	16,96	18,28	29,73	23,19
Kabupaten Kubu Raya	27,51	21,88	23,38	20,81	29,25	29,64
Kota Pontianak	26,69	26,61	23,95	23,36	26,61	26,56
Kota Singkawang	27,73	29,46	26,14	23,93	25,82	28,21
Kalimantan Barat	26,53	25,62	24,93	24,50	28,68	27,52

Sumber/Source:

Badan Pusat Statistik Provinsi Kalimantan Barat, Survei Sosial Ekonomi Nasional (Susenas) Maret
 BPS-Statistics Indonesia, National Socioeconomic Survey on March

Tabel 4.2.5 Jumlah Kasus Penyakit Menurut Kabupaten/Kota dan Jenis Penyakit di Provinsi Kalimantan Barat Tahun 2019
Table *Number of Disease Cases by Regency/Municipality and Type of Disease in Kalimantan Barat Province, 2019*

Kabupaten/ Kota <i>Regency/ Municipality</i>	Malaria (Suspek) <i>Malaria (Suspect)</i>	TB Paru <i>Tuberculosis</i>	Pneumonia¹ <i>Pneumonia¹</i>	Kusta <i>Leprosy</i>
(1)	(2)	(3)	(4)	(5)
Kabupaten Sambas	3 505	1 042	9	-
Kabupaten Bengkayang	885	285	48	-
Kabupaten Landak	1 432	497	40	-
Kabupaten Mempawah	284	361	127	6
Kabupaten Sanggau	1 169	801	13	4
Kabupaten Ketapang	5 789	660	27	9
Kabupaten Sintang	3 416	667	67	-
Kabupaten Kapuas Hulu	842	359	38	-
Kabupaten Sekadau	806	247	1	-
Kabupaten Melawi	492	370	43	-
Kabupaten Kayong Utara	1 676	124	16	18
Kabupaten Kubu Raya	92	611	110	13
Kota Pontianak	681	1 511	114	15
Kota Singkawang	2 446	829	83	17
Kalimantan Barat	23 515	8 364	736	82

bersambung/ to be continued

Lanjutan Tabel/ *Continued Table 4.2.5*

Kabupaten/ Kota <i>Regency/ Municipality</i>	Tetanus Neonatorum <i>Tetanus Neonatorum</i>	Campak <i>Measles</i>	Diare² <i>Diarrhea²</i>	DBD <i>Dengue Hemorrhagic Fever</i>
(1)	(6)	(7)	(8)	(9)
Kabupaten Sambas	-	-	-	263
Kabupaten Bengkayang	-	12	-	160
Kabupaten Landak	-	19	-	99
Kabupaten Mempawah	-	6	-	256
Kabupaten Sanggau	-	3	-	113
Kabupaten Ketapang	-	9	-	707
Kabupaten Sintang	-	2	-	231
Kabupaten Kapuas Hulu	-	2	-	28
Kabupaten Sekadau	-	12	-	201
Kabupaten Melawi	-	-	-	75
Kabupaten Kayong Utara	-	6	-	47
Kabupaten Kubu Raya	4	44	-	350
Kota Pontianak	2	64	-	106
Kota Singkawang	-	32	-	162
Kalimantan Barat	6	211	-	2 798

bersambung/ to be continued

Lanjutan Tabel/ Continued Table 4.2.5

Kabupaten/Kota Regency/Municipality	AIDS		IMS STD
	Kasus Baru ³ New Cases ³	Kasus Kumulatif Cumulative Cases	
(1)	(10)	(11)	(12)
Kabupaten Sambas	35	286	-
Kabupaten Bengkayang	25	97	-
Kabupaten Landak	6	62	-
Kabupaten Mempawah	22	227	-
Kabupaten Sanggau	5	159	-
Kabupaten Ketapang	8	211	-
Kabupaten Sintang	66	363	-
Kabupaten Kapuas Hulu	-	54	-
Kabupaten Sekadau	-	11	-
Kabupaten Melawi	5	21	-
Kabupaten Kayong Utara	1	6	-
Kabupaten Kubu Raya	7	18	-
Kota Pontianak	138	2 042	-
Kota Singkawang	30	961	-
Kalimantan Barat	348	4 518	-

Catatan/ Note :

¹ Pneumonia pada balita/ *Pneumonia in children under five years old*² Jumlah Kejadian luar biasa/ *Number of Extraordinary event*³ Sampai dengan Januari 2017/ *Up to January 2017*⁴ Data Kasus AIDS pada publikasi tahun bersangkutan dapat berbeda dengan publikasi tahun sebelumnya dikarenakan terdapat penambahan kasus yang belum melaporkan/ *The case data of AIDS in the newest publication may be different from the previous years publication due to the addiction of unreported cases*

Sumber/ Source :

Dinas Kesehatan Provinsi Kalimantan Barat
Regional Office of Health of Kalimantan Barat Province

Tabel 4.2.6 Jumlah Rumah Sakit Umum, Rumah Sakit Khusus, dan Puskesmas Menurut Kabupaten/Kota di Provinsi Kalimantan Barat, 2018 dan 2019
Number of General Hospital, Special Hospital, and Public Health Center by Regency/Municipality in Kalimantan Barat Province, 2018 and 2019

Kabupaten/ Kota <i>Regency/ Municipality</i>	Rumah Sakit Umum <i>General Hospital</i>		Rumah Sakit Khusus <i>Special Hospital</i>	
	2018	2019	2018	2019
	(2)	(3)	(4)	(5)
(1)				
Kabupaten Sambas	3	4	-	-
Kabupaten Bengkayang	2	2	-	-
Kabupaten Landak	1	1	-	-
Kabupaten Mempawah	1	1	-	-
Kabupaten Sanggau	4	5	-	-
Kabupaten Ketapang	2	2	-	-
Kabupaten Sintang	3	3	-	-
Kabupaten Kapuas Hulu	2	3	-	-
Kabupaten Sekadau	1	1	-	-
Kabupaten Melawi	3	3	-	-
Kabupaten Kayong Utara	1	1	-	-
Kabupaten Kubu Raya	2	2	-	-
Kota Pontianak	10	10	1	1
Kota Singkawang	4	4	2	2
Kalimantan Barat	39	42	3	3

bersambung/ to be continued

Lanjutan Tabel/ *Continued Table 4.2.6*

Kabupaten/ Kota Regency/ Municipality	Puskesmas Health Center					
	Rawat Inap with inpatient care		Non Rawat Inap without inpatient care		Jumlah Puskesmas Total Health Center	
	2018	2019	2018	2019	2018	2019
(1)	(6)	(7)	(8)	(9)	(11)	(10)
Kabupaten Sambas	28	28
Kabupaten Bengkayang	17	17
Kabupaten Landak	16	16
Kabupaten Mempawah	14	14
Kabupaten Sanggau	19	19
Kabupaten Ketapang	24	24
Kabupaten Sintang	20	20
Kabupaten Kapuas Hulu	23	23
Kabupaten Sekadau	12	12
Kabupaten Melawi	11	11
Kabupaten Kayong Utara	8	9
Kabupaten Kubu Raya	20	20
Kota Pontianak	23	23
Kota Singkawang	9	10
Kalimantan Barat	244	246

bersambung/ to be continued

Lanjutan Tabel/ *Continued Table 4.2.6*

Kabupaten/ Kota <i>Regency/Municipality</i>	Klinik Pratama <i>Primary Clinic</i>		Posyandu <i>Integrated Health Post</i>	
	2018	2019	2018	2019
(1)	(12)	(13)	(13)	(14)
Kabupaten Sambas	-	5	555	566
Kabupaten Bengkayang	7	9	352	324
Kabupaten Landak	14	15	557	531
Kabupaten Mempawah	7	11	246	230
Kabupaten Sanggau	4	-	563	629
Kabupaten Ketapang	5	19	489	487
Kabupaten Sintang	16	-	507	545
Kabupaten Kapuas Hulu	3	20	373	385
Kabupaten Sekadau	10	8	230	239
Kabupaten Melawi	-	23	244	244
Kabupaten Kayong Utara	1	2	145	148
Kabupaten Kubu Raya	2	2	455	438
Kota Pontianak	37	36	289	293
Kota Singkawang	18	18	155	155
Kalimantan Barat	124	168	5 160	5 214

Sumber/ *Source* : Dinas Kesehatan Provinsi Kalimantan Barat
Regional Office of Health of Kalimantan Barat Province

Tabel 4.2.7 Persentase Penduduk yang Mempunyai Keluhan Kesehatan dan Berobat Jalan Selama Sebulan Terakhir Menurut Kabupaten/Kota di Provinsi Kalimantan Barat 2015-2019
Percentage of People Who Had Health Complaint and Had Outpatient During a Month Prior to the Survey by Regency/ Municipality in Kalimantan Barat Province, 2015-2019

Kabupaten/ Kota Regency/ Municipality	2015	2016	2017	2018	2019
(1)	(2)	(3)	(4)	(5)	(6)
Kabupaten Sambas	46,41	53,78	35,23	41,56	40,50
Kabupaten Bengkayang	55,70	48,71	35,42	40,18	43,56
Kabupaten Landak	37,04	55,42	33,63	35,55	37,68
Kabupaten Mempawah	49,51	53,76	55,05	42,41	45,27
Kabupaten Sanggau	32,35	37,13	19,16	37,51	42,70
Kabupaten Ketapang	49,52	50,51	46,16	50,79	35,17
Kabupaten Sintang	47,43	38,98	37,71	49,98	39,04
Kabupaten Kapuas Hulu	42,19	46,22	44,69	42,65	47,55
Kabupaten Sekadau	31,48	37,63	22,47	22,33	18,21
Kabupaten Melawi	51,18	59,69	37,10	38,49	46,07
Kabupaten Kayong Utara	42,28	59,92	39,12	43,80	48,81
Kabupaten Kubu Raya	64,07	64,28	42,58	37,21	53,09
Kota Pontianak	59,23	58,83	54,20	60,97	54,84
Kota Singkawang	57,93	64,37	49,23	55,23	60,55
Kalimantan Barat	48,75	52,13	38,98	42,96	44,34

Sumber/ Source : Badan Pusat Statistik Provinsi Kalimantan Barat, Survei Sosial Ekonomi Nasional (Susenas) Maret
 BPS-Statistics Indonesia, National Socioeconomic Survey on March

Tabel 4.2.8 Distribusi Persentase Penduduk yang Mempunyai Keluhan Kesehatan Selama Sebulan terakhir dan Tidak Berobat Jalan Menurut Kabupaten/Kota dan Alasan Utama Tidak Berobat Jalan di Provinsi Kalimantan Barat Tahun 2019
Percentage Distribution of People Who Had Health Complaint During a Month Prior to The Survey and Had Not Outpatient by Regency/ Municipality and Main Reason for Not Outpatient in Kalimantan Barat Province, 2019

Kabupaten/ Kota Regency/ Municipality	Tidak Punya Biaya Berobat No Money for Outpatient	Tidak Ada Biaya Transportasi No Money for Transportation	Tidak Ada Sarana Transportasi No Transportation Utilities
(1)	(2)	(3)	(4)
Kabupaten Sambas	3,39	0,19	0,40
Kabupaten Bengkayang	1,78	0,27	0,00
Kabupaten Landak	1,74	0,41	0,00
Kabupaten Mempawah	1,23	0,62	0,45
Kabupaten Sanggau	2,63	0,00	0,25
Kabupaten Ketapang	2,52	0,00	0,00
Kabupaten Sintang	2,20	3,66	0,51
Kabupaten Kapuas Hulu	6,67	0,43	0,00
Kabupaten Sekadau	1,58	0,19	0,46
Kabupaten Melawi	3,59	0,49	0,26
Kabupaten Kayong Utara	0,00	0,83	0,00
Kabupaten Kubu Raya	2,78	0,00	0,20
Kota Pontianak	0,00	0,00	0,00
Kota Singkawang	0,09	0,00	0,45
Kalimantan Barat	2,20	0,43	0,21

bersambung/ to be continued

Lanjutan Tabel/ Continued Table 4.2.8

Kabupaten/ Kota Regency/Municipality	Waktu tunggu pelayanan lama Long lay time for health services	Mengobati sendiri self treatment	Tidak ada yang mendampingi No accompanying
(1)	(8)	(9)	(10)
Kabupaten Sambas	0,00	50,74	0,63
Kabupaten Bengkayang	0,00	79,56	0,00
Kabupaten Landak	0,00	58,73	0,27
Kabupaten Mempawah	0,18	57,00	0,93
Kabupaten Sanggau	0,00	55,56	0,49
Kabupaten Ketapang	0,00	70,19	0,00
Kabupaten Sintang	0,00	35,48	0,00
Kabupaten Kapuas Hulu	3,68	54,17	0,00
Kabupaten Sekadau	0,00	66,88	0,00
Kabupaten Melawi	0,00	35,21	0,00
Kabupaten Kayong Utara	0,75	63,71	0,30
Kabupaten Kubu Raya	0,17	47,21	0,38
Kota Pontianak	2,01	54,82	0,39
Kota Singkawang	0,00	71,04	0,00
Kalimantan Barat	0,39	56,36	0,29

bersambung/ to be continued

Lanjutan Tabel/ *Continued Table 4.2.8*

Kabupaten/ Kota <i>Regency/Municipality</i>	Merasa Tidak Perlu <i>Not Necessary</i>	Lainnya <i>Other</i>	Jumlah <i>Total</i>
(1)	(8)	(9)	(10)
Kabupaten Sambas	44,08	0,58	100,00
Kabupaten Bengkayang	18,14	0,25	100,00
Kabupaten Landak	37,51	1,34	100,00
Kabupaten Mempawah	38,91	0,69	100,00
Kabupaten Sanggau	39,82	1,24	100,00
Kabupaten Ketapang	26,80	0,49	100,00
Kabupaten Sintang	56,13	2,01	100,00
Kabupaten Kapuas Hulu	34,72	0,33	100,00
Kabupaten Sekadau	29,92	0,97	100,00
Kabupaten Melawi	60,45	0,00	100,00
Kabupaten Kayong Utara	33,92	0,49	100,00
Kabupaten Kubu Raya	47,86	1,40	100,00
Kota Pontianak	40,78	1,99	100,00
Kota Singkawang	28,04	0,37	100,00
Kalimantan Barat	39,12	1,00	100,00

Sumber/*Source*: Badan Pusat Statistik Provinsi Kalimantan Barat, Survei Sosial Ekonomi Nasional (Susenas) Maret
BPS-Statistics Indonesia, National Socioeconomic Survey on March

Tabel 4.2.9 **Persentase Penduduk Usia 15 Tahun Ke Atas yang Merokok dalam Sebulan Terakhir Menurut Kabupaten/ Kota di Provinsi Kalimantan Barat Tahun 2019**
Percentage of People Aged 15 Years and Above Who are Smoking During a Month Prior to The Survey by Regency/ Municipality in Kalimantan Barat Province, 2019

Kabupaten/ Kota Regency/ Municipality	15-24	25-34	35-44	45-54	55-64	65+
(1)	(2)	(3)	(4)	(5)	(6)	(7)
Kabupaten Sambas	13,11	23,58	32,43	29,10	19,78	17,39
Kabupaten Bengkayang	22,82	37,97	42,19	37,29	35,60	19,95
Kabupaten Landak	26,02	39,04	46,19	41,20	35,32	26,55
Kabupaten Mempawah	14,20	37,84	36,21	33,82	34,18	19,46
Kabupaten Sanggau	24,69	34,14	35,47	36,38	28,29	20,93
Kabupaten Ketapang	17,50	41,43	39,99	54,14	34,49	31,12
Kabupaten Sintang	20,20	37,27	41,47	33,49	25,86	17,02
Kabupaten Kapuas Hulu	24,77	42,86	37,52	34,24	32,20	28,28
Kabupaten Sekadau	17,32	42,28	40,05	36,14	25,65	37,71
Kabupaten Melawi	24,62	34,00	39,72	38,02	36,36	37,33
Kabupaten Kayong Utara	14,10	40,03	35,99	45,65	44,52	29,57
Kabupaten Kubu Raya	17,29	33,00	39,94	36,17	30,39	26,09
Kota Pontianak	10,30	33,46	34,76	30,32	24,87	14,89
Kota Singkawang	12,65	34,80	31,14	35,45	30,79	15,63
Kalimantan Barat	17,90	35,64	38,09	36,52	29,46	22,34

Sumber/Source: Badan Pusat Statistik Provinsi Kalimantan Barat/ BPS-Statistics of Kalimantan Barat Province
 Kemenkes-Ministry of Health on March

Tabel 4.2.10 **Persentase Penduduk yang Memiliki Jaminan Kesehatan Menurut Kabupaten/Kota dan Jenis Jaminan di Provinsi Kalimantan Barat, 2018-2019**
Percentage of Population Who Has Health Insurance by Regency/Municipality and Types of Health Insurance in Kalimantan Barat Province, 2018-2019

Kabupaten/ Kota Regency/ Municipality	BPJS Kesehatan Penerima Bantuan Iuran (PBI) BPJS Health Insurance for Poor and Near Poor		BPJS Kesehatan Non-Penerima Bantuan Iuran (Non-PBI) BPJS Health	
	2018	2019	2018	2019
(1)	(2)	(3)	(4)	(5)
Kabupaten Sambas	21,22	22,88	20,06	19,63
Kabupaten Bengkayang	23,52	24,78	15,08	21,18
Kabupaten Landak	40,98	39,18	10,15	9,12
Kabupaten Mempawah	33,04	30,51	10,52	12,77
Kabupaten Sanggau	6,74	8,53	15,62	26,37
Kabupaten Ketapang	21,83	17,58	20,10	25,39
Kabupaten Sintang	21,48	22,82	16,05	19,48
Kabupaten Kapuas Hulu	12,81	17,96	18,18	18,46
Kabupaten Sekadau	13,55	20,26	14,00	13,34
Kabupaten Melawi	26,45	19,55	10,29	15,48
Kabupaten Kayong Utara	47,52	49,19	12,11	15,09
Kabupaten Kubu Raya	22,09	22,27	16,35	20,87
Kota Pontianak	17,10	14,41	27,90	33,34
Kota Singkawang	29,50	27,50	28,72	36,35
Kalimantan Barat	22,16	21,86	17,87	21,81

bersambung/ to be continued

Lanjutan Tabel/ Continued Table 4.2.10

Kabupaten/ Kota Regency/ Municipality	Jamkesda Regional Health Insurance		Asuransi Swasta Private Insurance		Perusahaan/ Kantor Company/Office	
	2018	2019	2018	2019	2018	2019
(1)	(6)	(7)	(8)	(9)	(10)	(11)
Kabupaten Sambas	0,17	0,30	0,00	0,38	0,36	0,38
Kabupaten Bengkayang	0,00	0,00	0,10	0,16	2,72	2,79
Kabupaten Landak	1,75	2,44	2,16	0,17	2,88	2,10
Kabupaten Mempawah	1,46	1,10	0,34	0,67	1,82	0,92
Kabupaten Sanggau	6,97	17,44	0,68	0,53	3,52	1,13
Kabupaten Ketapang	0,69	0,26	0,11	0,14	7,19	5,67
Kabupaten Sintang	3,46	1,28	0,15	0,50	1,82	0,75
Kabupaten Kapuas Hulu	1,57	0,88	0,86	0,29	0,31	1,23
Kabupaten Sekadau	0,91	0,75	1,18	0,19	5,87	0,79
Kabupaten Melawi	2,01	0,87	0,41	0,00	1,60	0,46
Kabupaten Kayong Utara	97,35	98,39	0,20	0,33	1,35	0,74
Kabupaten Kubu Raya	0,49	0,05	0,87	1,12	2,08	1,84
Kota Pontianak	3,05	52,69	3,25	2,57	5,79	5,38
Kota Singkawang	0,06	0,32	0,72	1,81	0,97	1,07
Kalimantan Barat	4,03	11,06	0,93	0,76	3,05	2,20

Sumber/Source: Badan Pusat Statistik Provinsi Kalimantan Barat, Survei Sosial Ekonomi Nasional (Susenas) Maret BPS-Statistics Indonesia, National Socioeconomic Survey on March

Tabel 4.2.11 Jumlah Dokter Spesialis, Dokter Umum, dan Dokter Gigi Menurut Sarana Pelayanan Kesehatan di Provinsi Kalimantan Barat Tahun 2019
Number of Medical Specialist, General Practitioners, and Dentists by Health Facilities, 2019

Sarana Pelayanan Kesehatan Health Facilities	Dokter Spesialis Medical Specialist	Dokter Umum General Practitioners	Dokter Gigi Dentists
(1)	(2)	(3)	(4)
Puskesmas/Public Health Center	1	379	91
Rumah Sakit/Hospital	262	312	60
Kalimantan Barat	263	691	151

Catatan/Note:

Dokter spesialis terdiri atas: dokter spesialis dasar, dokter spesialis penunjang dan dokter spesialis lainnya/
 Specialist doctors consist of: basic specialist doctors, supporting specialist doctors and other specialist doctors

Dokter gigi tanpa termasuk dokter spesialis/ Dentists without including specialist doctors

Sarana Yankes terdiri dari 43 puskesmas dan 48 rumah sakit, tidak termasuk beberapa jenis tenaga kesehatan yang ada di Dinas Kesehatan/ Yankes facilities consist of 43 health centers and 48 hospitals, excluding some types of health workers in the Health Service

Sumber/Source:

Dinas Kesehatan Provinsi Kalimantan Barat
 Regional Office of Health Kalimantan Barat Province

Tabel 4.2.12 Jumlah Kasus IMS, DBD, Diare, TB, dan Malaria Menurut Kabupaten/Kota di Provinsi Kalimantan Barat Tahun 2019
Number of Sexually Transmitted Infection, Dengue Fever, Diarrhea, Tuberculosis (TB) and Malaria by Regency/ Municipality in Kalimantan Barat Province, 2019

Kabupaten/Kota Regency/Municipality	IMS Sexually Trans- mitted Infection	DBD Dengue Fever	Diare Diarrhea	TB Tubercu-losis	Malaria Malaria
(1)	(2)	(3)	(4)	(5)	(6)
Kabupaten Sambas	-	263	5 948	1 042	2
Kabupaten Bengkayang	-	160	2 871	285	1
Kabupaten Landak	-	99	5 987	497	-
Kabupaten Mempawah	-	256	3 297	361	-
Kabupaten Sanggau	-	113	5 831	801	1
Kabupaten Ketapang	-	707	6 928	660	-
Kabupaten Sintang	-	231	1 987	667	17
Kabupaten Kapuas Hulu	-	28	3 605	359	1
Kabupaten Sekadau	-	201	2 569	247	2
Kabupaten Melawi	-	75	1 258	370	-
Kabupaten Kayong Utara	-	47	2 976	124	3
Kabupaten Kubu Raya	-	350	4 251	611	-
Kota Pontianak	-	106	8 829	1.511	-
Kota Singkawang	-	162	2 956	829	7
Kalimantan Barat	-	2 798	59 293	8 364	34

Catatan/ Note: - Jlh Kasus Diare merupakan Jlh Kasus Diare yang ditemukan dan ditangani.

- Jlh Kasus Malaria merupakan jlh kasus penderita yang diperiksa positif malaria.

Sumber/Source : Dinas Kesehatan Provinsi Kalimantan Barat/ Regional Office of Health of Kalimantan Barat Province

Tabel 4.2.13 Jumlah Ibu Hamil, Melakukan Kunjungan K1, Melakukan Kunjungan K4, Kurang Energi Kronis (KEK), dan Mendapat Tablet Zat Besi (Fe) di Provinsi Kalimantan Barat, 2016-2019

Number of Pregnant Women, Conducting K1 Visits, Conducting K4 Visits, Chronic Energy Lack, and Getting Iron Supplements in Kalimantan Barat Province, 2016-2019

Kabupaten/Kota Regency/ Municipality	Jumlah Ibu Hamil Number of Pregnant Women	Melakukan Kunjungan K1 Conducting K1 Visits	Melakukan Kunjungan K4 Conducting K4 Visits	Kurang Energi Kronis (KEK) Chronic Energy Lack (CED)	Mendapat Zat Besi (Fe) Getting Iron Supplement
(1)	(2)	(3)	(4)	(5)	(6)
2016	112 681	105 283	94 488	12 044	92 367
2017	111 973	105 042	95 283	13 601	93 797
2018	111 151	104 916	95 519	11 427	94 962
2019	111 151	104 916	95 519	9 433	94 962

Sumber/Source : Dinas Kesehatan Provinsi Kalimantan Barat
Healthy Services of Kalimantan Barat Province

Tabel 4.2.14 Jumlah Klinik/Balai Kesehatan, Posyandu, Puskesmas Pembantu dan Pondok Bersalin Desa (Polindes) Menurut Kabupaten/Kota 2019
Number of Medical Clinic, Integrated Services Post, and Village Maternity Cottage by Regency/Municipality 2019

Kabupaten/Kota Regency/Municipality	Klinik/Balai Kesehatan Medical Clinic	Posyandu Integrated Services Post	Pondok Bersalin Desa Village Maternity Cottage
(1)	(2)	(3)	(4)
Kabupaten Sambas	5	566	191
Kabupaten Bengkayang	9	324	133
Kabupaten Landak	15	531	102
Kabupaten Pontianak	11	230	64
Kabupaten Sanggau	-	629	162
Kabupaten Ketapang	19	487	244
Kabupaten Sintang	-	545	143
Kabupaten Kapuas Hulu	20	385	183
Kabupaten Sekadau	8	239	54
Kabupaten Melawi	23	244	88
Kabupaten Kayong Utara	2	148	43
Kabupaten Kubu Raya	2	438	114
Kota Pontianak	36	293	-
Kota Singkawang	18	155	-
Kalimantan Barat	2019	168	5214
		1521	

Sumber/Source : Dinas Kesehatan Provinsi Kalimantan Barat/ Regional Office of Health of Kalimantan Barat

Tabel 4.2.15 Jumlah Klinik Keluarga Berencana (KKB) dan Pos Pelayanan Keluarga Berencana Desa (PPKBD) Menurut Kabupaten/Kotadi Provinsi Kalimantan Barat Tahun 2019
Number of Family Planning Clinics (KKB) and Village Family Planning Service Posts (PPKBD) by Regency/Municipality in Kalimantan Barat Province, 2019

Kabupaten/Kota Regency/ Municipality	KKB Family Planning Clinics	PPKBD Village Family Planning Service Posts
(1)	(2)	(3)
Kabupaten Sambas	54	193
Kabupaten Bengkayang	22	24
Kabupaten Landak	19	156
Kabupaten Mempawah	24	67
Kabupaten Sanggau	30	168
Kabupaten Ketapang	34	261
Kabupaten Sintang	25	277
Kabupaten Kapuas Hulu	27	285
Kabupaten Sekadau	13	87
Kabupaten Melawi	12	169
Kabupaten Kayong Utara	9	43
Kabupaten Kubu Raya	54	117
Kota Pontianak	94	29
Kota Singkawang	42	26
Kalimantan Barat	459	1 902

Sumber/Source : Badan Kependudukan dan Keluarga Berencana Nasional (BKKBN) Provinsi Kalimantan Barat

Tabel 4.2.16 Jumlah Pasangan Usia Subur (PUS) dan Peserta KB Aktif Menurut Kabupaten/Kota di Provinsi Kalimantan Barat Tahun 2019
Number of Fertile Age Couples and Active Family Planning Participants by Regency/Municipality in Kalimantan Barat Province, 2019

Kabupaten/Kota Regency/Municipality	Jumlah PUS Number of Fertile Age Couples	Peserta KB Aktif/ Active Family Planning Participant							
		IUD	MOW	MOP	Kondom Kondom	Implant	Suntikan	Pil	Jumlah
(1)	(2)	(3)	(4)	(5)	(6)	(7)	(8)	(9)	(10)
Kabupaten Sambas	122 215	4 596	2 464	...	1 615	4 836	36 602	31 198	203 526
Kabupaten Bengkayang	54 677	1 241	1 743	...	779	5 281	15 317	10 795	203 526
Kabupaten Landak	82 822	2 213	2 208	...	751	2 921	25 321	23 973	203 526
Kabupaten Mempawah	56 919	2 351	1 868	...	1 571	2 754	17 317	13 415	203 526
Kabupaten Sanggau	111 833	4 458	712	...	535	3 373	31 263	17 734	203 526
Kabupaten Ketapang	120 769	1 555	1 190	...	574	6 615	35 048	20 512	203 526
Kabupaten Sintang	95 838	3 130	1 164	...	875	4 295	27 883	23 880	203 526
Kabupaten Kapuas Hulu	61 208	542	723	...	257	3 652	20 778	11 405	203 526
Kabupaten Sekadau	44 664	837	421	...	327	2 362	12 449	5 411	203 526
Kabupaten Melawi	49 753	667	219	...	894	1 566	12 885	10 090	203 526
Kabupaten Kayong Utara	26 109	319	189	...	252	1 482	12 165	2 857	203 526
Kabupaten Kubu Raya	123 976	6 030	1 574	...	1 789	10 328	30 578	15 816	203 526
Kota Pontianak	132 336	14 841	2 968	...	1 716	1 606	26 633	23 352	203 526
Kota Singkawang	44 896	1 755	851	...	619	1 327	10 481	8 450	203 526
Kalimantan Barat	1 128 015	44 535	18 294	...	12 554	52 398	314 720	218 888	2 849 361

Catatan/Note : data MOW termasuk MOW dan MOP

Sumber/Source : Badan Kependudukan dan Keluarga Berencana Nasional (BKKBN) Provinsi Kalimantan Barat

Tabel 4.2.17 **Persentase Balita Yang Pernah Mendapat Imunisasi Menurut Kabupaten/Kota dan Jenis Imunisasi di Provinsi Kalimantan Barat Tahun 2019**
Percentage of Children Under Five Years Who Had Immunization by Regency/Municipality and Type of Immunization in Kalimantan Barat Province, 2019

Kabupaten/Kota Regency/Municipality	BCG BCG	DPT			Campak Measles
		1	2	3	
(1)	(2)	(3)	(4)	(5)	(6)
Kabupaten Sambas	88,59	59,53	51,03	70,97	43,23
Kabupaten Bengkayang	96,97	61,01	60,14	86,51	48,56
Kabupaten Landak	94,02	57,65	50,28	69,38	37,92
Kabupaten Mempawah	87,72	41,53	41,91	41,74	31,32
Kabupaten Sanggau	94,72	54,67	49,35	59,38	42,24
Kabupaten Ketapang	94,20	38,98	35,43	50,46	26,76
Kabupaten Sintang	96,01	55,59	50,88	80,35	44,47
Kabupaten Kapuas Hulu	95,34	43,28	38,26	72,81	26,97
Kabupaten Sekadau	87,18	50,18	46,91	44,77	22,93
Kabupaten Melawi	90,55	44,50	42,68	52,72	29,81
Kabupaten Kayong Utara	84,46	42,06	40,67	46,64	33,65
Kabupaten Kubu Raya	75,95	36,98	32,12	40,63	28,70
Kota Pontianak	88,88	39,84	36,29	69,94	24,88
Kota Singkawang	90,34	44,00	35,16	59,13	25,47
Kalimantan Barat	90,13	47,98	43,31	61,60	33,93

bersambung/ to be continued

Lanjutan Tabel/ *Continued Table 4.2.17*

Kabupaten/Kota <i>Regency/Municipality</i>	Polio				Hepatitis B		
	1	2	3	4	1	2	3
(1)	(7)	(8)	(9)	(10)	(11)	(12)	(13)
Kabupaten Sambas	57,60	54,72	58,62	68,18	52,44	50,09	63,85
Kabupaten Bengkayang	60,80	63,41	59,23	85,10	55,43	58,99	82,68
Kabupaten Landak	60,08	54,51	62,43	58,62	49,68	48,92	63,43
Kabupaten Mempawah	50,32	45,30	37,48	44,59	39,41	30,97	31,48
Kabupaten Sanggau	51,09	53,41	50,88	49,49	52,77	38,80	47,59
Kabupaten Ketapang	39,54	38,31	34,36	46,86	36,39	27,36	43,61
Kabupaten Sintang	53,27	55,03	57,16	72,47	52,91	47,54	69,55
Kabupaten Kapuas Hulu	46,54	38,57	46,88	64,80	34,72	38,94	64,17
Kabupaten Sekadau	56,38	41,77	40,54	41,52	48,90	22,32	21,87
Kabupaten Melawi	44,29	44,69	42,26	46,85	38,68	32,44	42,81
Kabupaten Kayong Utara	47,43	40,97	36,18	47,45	32,67	30,91	41,52
Kabupaten Kubu Raya	39,87	39,49	33,64	39,02	34,77	32,29	31,63
Kota Pontianak	43,11	39,73	38,91	62,53	43,14	35,55	57,64
Kota Singkawang	53,50	40,26	37,05	55,72	57,27	33,30	56,05
Kalimantan Barat	49,53	46,79	46,03	56,66	45,27	38,75	52,54

Sumber/Source: Badan Pusat Statistik Provinsi Kalimantan Barat, Survei Sosial Ekonomi Nasional (Susenas) Maret
BPS-Statistics Indonesia, National Socioeconomic Survey on March

Tabel 4.2.18 Jumlah Puskesmas, Puskesmas Pembantu dan Puskesmas Keliling Menurut Kabupaten/Kota di Provinsi Kalimantan Barat Tahun 2019
Number of Public Health Center, Public Health Sub Center and Moving Public Health Center by Regency/ Municipality, 2019

Kabupaten/Kota Regency/ Municipality	Puskesmas Public Health Centers	Puskesmas Pembantu Public Health Sub Centers	Puskesmas Keliling Moving Public Health Centers
(1)	(2)	(3)	(4)
Kabupaten Sambas	28	92	23
Kabupaten Bengkayang	17	73	24
Kabupaten Landak	16	76	23
Kabupaten Mempawah	14	18	0
Kabupaten Sanggau	19	93	401
Kabupaten Ketapang	24	133	8
Kabupaten Sintang	20	64	20
Kabupaten Kapuas Hulu	23	111	30
Kabupaten Sekadau	12	78	0
Kabupaten Melawi	11	70	9
Kabupaten Kayong Utara	9	28	9
Kabupaten Kubu Raya	20	72	9
Kota Pontianak	23	9	6
Kota Singkawang	10	18	9
Kalimantan Barat	2019	246	935
	2018	244	924
	2017	244	906
	2016	244	899
	2015	243	881

Sumber/Source : Dinas Kesehatan Provinsi Kalimantan Barat
 Regional Office of Health of Kalimantan Barat

Tabel 4.2.19 Jumlah Rumah Sakit dan Tempat Tidur Menurut Kabupaten/ Kota di Provinsi Kalimantan Barat Tahun 2019
Number of Hospital and Beds by Regency/ Municipality in Kalimantan Barat Province, 2019

Kabupaten/Kota <i>Regency/ Municipality</i>	Rumah Sakit <i>Hospital</i>	Tempat Tidur <i>Beds</i>
(1)	(2)	(3)
Kabupaten Sambas	4	382
Kabupaten Bengkayang	2	217
Kabupaten Landak	1	108
Kabupaten Mempawah	1	164
Kabupaten Sanggau	5	342
Kabupaten Ketapang	3	457
Kabupaten Sintang	4	243
Kabupaten Kapuas Hulu	3	175
Kabupaten Sekadau	1	120
Kabupaten Melawi	3	167
Kabupaten Kayong Utara	1	51
Kabupaten Kubu Raya	3	242
Kota Pontianak	13	1 583
Kota Singkawang	7	1 319
Kalimantan Barat	51	5 570
	2019	
	2018	5 246
	2017	6 006
	2016	5 536
	2015	5 519

Sumber/Source : Dinas Kesehatan Provinsi Kalimantan Barat
 Regional Office of Health of Kalimantan Barat

Tabel 4.2.20 Jumlah Pasien Jiwa Rawat Inap yang Masuk dan Keluar Menurut Jenis Kelamin di Rumah Sakit Jiwa Daerah Sungai Bangkong Provinsi Kalimantan Barat Tahun 2019
Number of Patient Who Come and Out by Sex in Kalimantan Barat Psychiatric Hospital, 2019

Bulan Month	Masuk/ In			Keluar/ Out			
	Laki-laki Male	Perem- puan Female	Jumlah Total	Laki-laki Male	Perem- puan Female	Jumlah Total	
(1)	(2)	(3)	(4)	(5)	(6)	(7)	
Januari/ January	53	19	72	51	24	75	
Februari/ February	51	15	66	50	15	65	
Maret/ March	47	23	70	79	19	98	
April/ April	38	20	58	44	26	70	
Mei/ May	39	15	54	44	14	58	
Juni/ June	47	9	56	37	15	52	
Juli/ July	59	27	86	70	18	88	
Agustus/ August	47	9	56	47	26	73	
September/ September	42	18	60	36	11	47	
Oktober/ October	55	24	79	52	24	76	
November/ November	46	19	65	47	21	68	
Desember/ December	61	20	81	52	23	75	
Jumlah/Total	2019	585	218	803	609	236	845
	2018	552	227	779	560	227	787
	2017	626	234	860	613	236	849

Sumber/Source: Rumah Sakit Jiwa Daerah Sungai Bangkong Provinsi Kalbar
 Central Psychiatric Hospital of Kalimantan Barat

Tabel 4.2.21 Jumlah Pasien Jiwa Rawat Inap yang Masuk dan Keluar Menurut Kelas Yang Dihuni di Rumah Sakit Jiwa Daerah Sungai Bangkong Provinsi Kalimantan Barat Tahun 2019
Number of Patient Who Come and Out by Rehabilitation Class in Kalimantan Barat Psychiatric Hospital, 2019

Bulan Month	Masuk / In				Keluar / Out				
	Kls. I/ RDP	Kls II	Kls. III	Jumlah	Kls. I/ RDP	Kls. II	Kls III	Jumlah	
	Class I	Class II	Class III	Total	Class I	Class II	Class III	Total	
	(1)	(2)	(3)	(4)	(5)	(6)	(7)	(8)	(9)
Januari/ January	1	4	67	72	-	5	70	75	
Februari/ Feb	-	3	63	66	-	6	59	65	
Maret/ March	3	6	61	70	1	2	95	98	
April/ April	2	1	55	58	4	5	61	70	
Mei/ May	2	2	50	54	2	2	54	58	
Juni/ June	1	7	48	56	1	3	48	52	
Juli/ July	1	11	74	86	2	9	77	88	
Agustus/ August	-	2	54	56	-	8	65	73	
September/ September	2	5	53	60	1	1	45	47	
Oktober/ October	-	8	71	79	1	8	67	76	
November/ November	-	8	57	65	-	6	62	68	
Desember/ December	1	11	69	81	1	9	65	75	
Jumlah/ Total	2019	13	68	722	803	13	64	768	845
	2018	779	-	-	779	113	77	597	787
	2017	860	-	-	860	144	62	643	849
	2016	842	-	-	842	156	86	605	847
	2015	4	867	-	871	34	222	643	899

Catatan/ Note: Semua pasien yang baru pertama masuk langsung ke ruang UGD/RDP
 Setelah 10 hari baru di pindahkan keruangan (bisa kelas I/II/III) maka pasien keluar dihitung dari kelas perawatan terakhir.

Sumber/Source: Rumah Sakit Jiwa Daerah Sungai Bangkong Provinsi Kalbar
 Central Psychiatric Hospital of Kalimantan Barat

Tabel 4.2.22 Jumlah Pasien Yang Dirawat Menurut Jenis Penyakit di Rumah Sakit Jiwa Daerah Sungai Bangkong Provinsi Kalimantan Barat 2017-2019
Number of Patient Carrying by Type of Illnes in Kalimantan Barat Psychiatric Hospital, 2017-2019

Jenis Penyakit / Type of Illness		2017	2018	2019
(1)	(2)	(3)	(4)	(4)
1	Skizofrenia Hebefrenik	8	13	17
2	Skizofrenia Katatonik	17	8	4
3	Skizofrenia Paranoid	602	593	621
4	Skizofrenic Simplex	-	-	2
5	Skizofrenia Residual	19	3	2
6	Skizofrenia Lainnya	-	-	5
7	Skizofrenia Tak Terinci	36	25	3
8	Gangguan Skizo Afektif	25	10	21
9	Skizofrenia Tak Tergolongkan	2	2	-
10	Gangguan Cemas	-	-	-
11	Kecemasan Umum	-	-	-
12	Sindrom Otak Organik	-	-	-
13	Demensia dan Alzheimer	-	1	-
14	Demensia Vaskuler	-	-	-
15	Demensia senilis	-	-	-
16	Demensia yang tidak dijelaskan	-	-	2
17	Psikosis Non Organik lain	2	5	-
18	Psikosis Non Organik yang tidak dijelaskan	1	-	-
19	Gangguan Psikotik akut	103	81	98
20	Gangguan Psikotik	-	-	-
21	Retardasi Mental Ringan	-	-	-
22	Retardasi Mental Sedang	-	-	-
23	Retardasi Mental Berat	3	-	-
24	Keadaan Putus Zat	-	-	-
25	Epilepsi	-	-	-
26	Episode Depresi	-	-	2

bersambung/ to be continued

Lanjutan Tabel/ *Continued Table 4.2.22*

Jenis Penyakit / <i>Type of Illness</i>		2017	2018	2019
(1)		(2)	(3)	(4)
27	Depresi Sedang	-	-	-
28	Depresi pasca skizoprenia	4	1	-
29	Depresi berat tanpa gejala psikotik	-	-	-
30	Depresi berat dengan gejala psikotik	2	4	4
31	Episode sekarang mania tanpa gejala psikotik	-	-	-
32	Episode sekarang mania dengan gejala psikotik	-	-	-
33	Gangguan Efektif Bipolar	3	3	3
34	Halusinasi organik	-	-	-
35	Gangguan Waham	2	2	-
36	Gangguan Non organik yang Tidak ditentukan	-	-	4
37	Gangguan Mental akibat kerusakan otak / fisik	1	5	-
38	Kelainan kepribadian dan tingkah laku di akibatkan otak	-	2	-
39	Kelainan jiwa lain akibat kerusakan otak	5	9	5
40	Kelainan jiwa organik/simptomatik	12	2	5
41	Kelainan jiwa akibat penggunaan sedatif/hipnotik	-	-	-
42	Kelainan jiwa akibat penggunaan stimulant lain termasuk caffeine	9	9	-
43	Kelainan perangai (conduct disorders)	-	-	-
44	Kelainan campuran perangai dan emosi	-	-	-
45	Kelainan jiwa akibat penggunaan pelarut mudah menguap	3	-	-
46	Kelainan jiwa akibat penggunaan alkohol	1	-	-
Jumlah / Total		860	778	798

Sumber/Source : Rumah Sakit Jiwa Daerah Sungai Bangkong Provinsi Kalimantan Barat
Central Psychiatric Hospital of Kalimantan Barat Province

Tabel 4.2.23 Jumlah Pasien Jiwa Rawat Jalan Menurut Jenis Kelamin di Rumah Sakit Jiwa Daerah Sungai Bangkong Provinsi Kalimantan Barat Tahun 2019
Number of Patient Who Come and Out by Sex in Kalimantan Barat Psychiatric Hospital, 2019

Bulan Month	Masuk/ In			
	Laki-laki/ Male	Perempuan Female	Jumlah Total	
(1)	(2)	(3)	(4)	
Januari/ January	772	417	1 189	
Februari/ February	740	363	1 103	
Maret/ March	729	408	1 137	
April/ April	738	382	1 120	
Mei/ May	614	322	936	
Juni/ June	532	288	820	
Juli/ July	730	353	1 083	
Agustus/ August	722	331	1 053	
September/ September	708	373	1 081	
Oktober/ October	713	396	1 109	
November/ November	736	386	1 122	
Desember/ December	744	398	1 142	
Jumlah/Total	2019	8 478	4 417	12 895
	2018	12 105	5 440	17 545
	2017	7 748	3 817	11 565
	2016	6 630	3383	10 013

Sumber/Source : Rumah Sakit Jiwa Daerah Sungai Bangkong Provinsi Kalbar
 Central Psychiatric Hospital of Kalimantan Barat

Tabel 4.2.24 Jumlah Pasien Narkoba, Psikotropika dan Zat Aditif (NAPZA) Rawat Inap yang Masuk dan Keluar Menurut Jenis Kelamin di Rumah Sakit Jiwa Daerah Sungai Bangkong Provinsi Kalimantan Barat Tahun 2019
Number of Patient Who Come and Out by Sex in Sungai Bangkong Kalimantan Barat Psychiatric Hospital, 2019

Bulan Month	Masuk / In			Keluar / Out			
	Laki-laki	Perempuan	Jumlah	Laki-laki	Perempuan	Jumlah	
	Male	Female	Total	Male	Female	Total	
(1)	(2)	(3)	(4)	(5)	(6)	(7)	
Januari/ January	8	-	8	9	-	9	
Februari/ February	8	-	8	10	-	10	
Maret/ March	3	-	3	3	-	3	
April/ April	8	-	8	6	-	6	
Mei/ May	7	-	7	4	-	4	
Juni/ June	7	-	7	6	-	6	
Juli/ July	8	-	8	10	-	10	
Agustus/ August	8	-	8	10	-	10	
September/ September	7	-	7	5	-	5	
Oktober/ October	3	-	3	9	-	9	
November/ November	13	-	13	10	-	10	
Desember/ December	6	-	6	7	-	7	
Jumlah Total	2019	86	-	86	89	-	89
	2018	73	-	73	74	-	74
	2017	79	-	79	86	-	86

Sumber/Source : Rumah Sakit Jiwa Daerah Sungai Bangkong Provinsi Kalbar
 Central Psychiatric Hospital of Kalimantan Barat

Tabel 4.2.25 Jumlah Pasien Narkoba, Psikotropika dan Zat Aditif (NAPZA) Rawat Inap yang Masuk dan Keluar Menurut Kelas yang dihuni di Rumah Sakit Jiwa Daerah Sungai Bangkong Provinsi Kalimantan Barat Tahun 2019
Number of Patient Who Come and Out by Rehabilitation Class in Sungai Bangkong Kalimantan Barat Psychiatric Hospital, 2019

Bulan Month	Masuk / In				Keluar / Out				
	Kls. I	Kls. II	Kls. III	Jumlah	Kls. I	Kls. II	Kls. III	Jumlah	
	Class I	Class II	Class III	Total	Class I	Class II	Class III	Total	
(1)	(2)	(3)	(4)	(5)	(6)	(7)	(8)	(9)	
Januari/ January	-	-	8	8	-	-	9	9	
Februari/ February	-	-	8	8	-	-	10	10	
Maret/ March	-	-	3	3	-	-	3	3	
April/ April	-	-	8	8	-	-	6	6	
Mei/ May	-	-	7	7	-	-	4	4	
Juni/ June	-	-	7	7	-	-	6	6	
Juli/ July	-	-	8	8	-	-	10	10	
Agustus/ August	-	-	8	8	-	-	10	10	
September/ September	-	-	7	7	-	-	5	5	
Oktober/ October	-	-	3	3	-	-	9	9	
November/ November	-	-	13	13	-	-	10	10	
Desember/ December	-	-	6	6	-	-	7	7	
Jumlah/ Total	2019	-	-	86	86	-	-	89	89
	2018	73	-	-	73	74	-	-	74
	2017	79	-	-	79	86	-	-	69
	2016	79	-	-	79	86	-	-	86

Catatan/ Note: Semua pasien yang baru pertama masuk langsung ke ruang UGD/RDP. Setelah 10 hari baru di pindahkan ke ruangan (bisa kelas I/II/III) maka pasien keluar dihitung dari kelas perawatan terakhir/ All first-time patients enter directly to the emergency room / RDP. After 10 days they are moved to the room (can be class I / II / III), the patient is counted out of the last treatment class.

Sumber/Source: Rumah Sakit Jiwa Daerah Sungai Bangkong Provinsi Kalbar/Central Psychiatric Hospital of Kalimantan Barat

Tabel 4.2.26 Jumlah Pasien Narkoba, Psikotropika dan Zat Aditif (NAPZA) yang Dirawat Menurut Jenis Penyakit di Rumah Sakit Jiwa Daerah Sungai Bangkong Provinsi Kalimantan Barat 2017-2019
Number of Patient Carrying by Type of Illnes in Psychiatric Hospital Sungai Bangkong Kalimantan Barat , 2017-2019

	Jenis Penyakit Type of Illness	2017	2018	2019
	(1)	(2)	(3)	(4)
1	Kelainan jiwa akibat penggunaan opioids	-	-	-
2	Kelainan jiwa akibat penggunaan banyak obat dan zat psikoaktif lain	35	36	63
3	Kelainan jiwa akibat penggunaan pelarut mudah menguap	2	-	-
4	Kelainan jiwa akibat penggunaan stimulant lain termasuk caffeine	40	34	23
5	Kelainan jiwa akibat penggunaan sedatif atau hipnotik	-	-	-
6	Skizofrenia Paranoid/curiga	-	1	-
7	Depresi berat tanpa gejala psikotik	-	-	-
8	Kelainan jiwa akibat penggunaan alkohol	1	-	-
9	Kelainan jiwa akibat penggunaan hallusinogen	1	2	-
	Jumlah/ Total	79	73	86

Sumber/Source : Rumah Sakit Jiwa Daerah Sungai Bangkong Provinsi Kalimantan Barat
 Central Psychiatric Hospital of Kalimantan Barat Province

Tabel 4.2.27 Data Peserta BPJS Kesehatan Terdaftar di Fasilitas Kesehatan Tingkat Pertama Per Kabupaten/Kota Per 31 Desember di Provinsi Kalimantan Barat Tahun 2019
Number of Compulsory Participant on BPJS of Public Servent/ Pension by Regency/Municipality in Kalimantan Barat Province, 2019

Kabupaten/Kota <i>Regency/Municipality</i>	Peserta BPJS Kesehatan Tahun 2018			Peserta BPJS Kesehatan Tahun 2019		
	Jenis Kepesertaan		Jumlah <i>Total</i>	Jenis Kepesertaan		Jumlah <i>Total</i>
	Non PBI	PBI		Non PBI	PBI	
(1)	(2)	(3)	(4)	(5)	(6)	(7)
Kabupaten Sambas	169 872	163 060	332 932	100 342	205 750	306 092
Kabupaten Bengkayang	68 768	91 085	159 853	42 946	122 787	165 733
Kabupaten Landak	64 252	204 019	268 271	48 131	249 679	297 810
Kabupaten Mempawah	60 031	111 610	171 641	35 277	140 788	176 065
Kabupaten Sanggau	110 403	79 396	189 799	118 562	137 430	255 992
Kabupaten Ketapang	202 265	156 656	358 921	120 731	166 744	287 475
Kabupaten Sintang	123 927	150 859	274 786	106 612	223 524	330 136
Kabupaten Kapuas Hulu	71 427	90 645	162 072	52 525	119 753	172 278
Kabupaten Sekadau	51 251	59 735	110 986	43 676	87 878	131 554
Kabupaten Melawi	42 575	74 961	117 536	35 033	97 390	132 423
Kabupaten Kayong Utara	16 845	84 683	101 528	23 265	79 385	102 650
Kabupaten Kubu Raya	149 167	205 866	355 033	65 912	293 997	359 909
Kota Pontianak	413 412	107 703	521 115	287 728	131 898	419 626
Kota Singkawang	90 241	71 542	161 783	78 287	86 391	164 678
Kalimantan Barat	1 634 436	1 651 820	3 286 256	1 159 027	2 143 394	3 302 421

Sumber/Source : Badan Penyelenggara Jaminan Sosial (BPJS) Kesehatan Cabang Pontianak, Sintang dan Singkawang
BPJS Kesehatan Pontianak, Sintang and Singkawang Branch

Tabel 4.2.28 Data Peserta BPJS Kesehatan di Provinsi Kalimantan Barat per Jenis Kepesertaan per Desember 2019
Table *Number of Civil Servant BPJS Kesehatan Member by Regency/ Municipality in Kalimantan Barat Province and Status, 2019*

Kabupaten/Kota Regency/Municipality	JUMLAH PESERTA PBI		JUMLAH PESERTA BUKAN PBI			JUMLAH PESERTA
	APBN (JAMKESMAS)	APBD (JAMKESDA)	PEKERJA PENERIMA UPAH (PPU)	PEKERJA BUKAN PENERIMA UPAH (PBPU)	BUKAN PEKERJA (BP)	
(1)	(2)	(3)	(4)	(5)	(6)	(7)
Kabupaten Sambas	180 673	26 024	64 254	111 882	4 605	387 438
Kabupaten Bengkayang	99 422	23 631	33 187	34 308	1 972	192 520
Kabupaten Landak	240 634	10 399	58 837	25 021	3 494	338 385
Kabupaten Mempawah	119 366	24 033	39 255	22 207	4 489	209 350
Kabupaten Sanggau	102 648	36 939	99 684	48 398	7 262	294 931
Kabupaten Ketapang	148 233	15 928	131 482	70 477	4 713	370 833
Kabupaten Sintang	179 295	43 415	82 604	36 071	4 441	345 826
Kabupaten Kapuas Hulu	111 078	8 877	44 069	24 699	2 558	191 281
Kabupaten Sekadau	74 377	13 773	39 513	18 483	1 085	147 231
Kabupaten Melawi	81 983	15 649	34 404	17 384	1 349	150 769
Kabupaten Kayong Utara	47 574	34 990	24 034	5 123	393	112 114
Kabupaten Kubu Raya	241 504	54 605	105 341	49 414	4 401	455 265
Kota Pontianak	108 194	16 817	195 566	106 666	21 927	449 170
Kota. Singkawang	64 344	20 223	44 111	42 710	6 749	178 137
Kalimantan Barat	1 799 325	345 303	996 341	612 843	69 438	3 823 250

Sumber/Source : Badan Penyelenggara Jaminan Sosial (BPJS) Kesehatan Cabang Pontianak, Sintang dan Singkawang
 BPJS Kesehatan Pontianak, Sintang and Singkawang Branch

Tabel 4.2.29 Jumlah Akseptor Keluarga Berencana Baru Menurut Kabupaten/Kota dan Metode Kontrasepsi di Provinsi Kalimantan Barat Tahun 2019
Number of New Acceptors Family Planning by Regency/Municipality and Contraceptive Methods in Kalimantan Barat Province, 2019

Kabupaten/Kota Regency/Municipality	Metode Kontrasepsi / Contraceptive Methods				
	IUD IUD	Pil Pil	Kondom Condom	Suntikan Injection	
(1)	(2)	(3)	(4)	(5)	
Kabupaten Sambas	342	5 138	284	10 645	
Kabupaten Bengkayang	211	1 073	83	1 931	
Kabupaten Landak	12	4 160	89	4 552	
Kabupaten Mempawah	117	1 256	122	3 286	
Kabupaten Sanggau	261	1 539	23	4 326	
Kabupaten Ketapang	135	1 551	50	5 305	
Kabupaten Sintang	253	1 305	55	3 205	
Kabupaten Kapuas Hulu	18	561	288	3 345	
Kabupaten Sekadau	14	520	25	1 498	
Kabupaten Melawi	20	1 069	16	1 567	
Kabupaten Kayong Utara	57	281	20	1 217	
Kabupaten Kubu Raya	726	3 816	206	8 102	
Kota Pontianak	1 197	1 397	137	4 703	
Kota Singkawang	207	661	237	1 520	
Kalimantan Barat	2019	3 570	24 327	1 635	55 202
	2018	4 336	23 815	1 492	50 791
	2017	5 106	28 912	2 887	56 577
	2016	6 894	32 194	4 254	58 447
	2015	5 789	32 988	4 820	54 031

bersambung/ to be continued

Lanjutan Tabel/ *Continued Table 4.2.29*

Kabupaten/Kota <i>Regency/ Municipality</i>	Metode Kontrasepsi <i>Contraceptive Methods</i>		Jumlah <i>Total</i>	
	MOW/MOP	Susuk <i>Implant</i>		
(1)	(6)	(7)	(8)	
Kabupaten Sambas	262	390	17 061	
Kabupaten Bengkayang	230	862	4 390	
Kabupaten Landak	27	314	9 154	
Kabupaten Mempawah	74	213	5 068	
Kabupaten Sanggau	132	152	6 433	
Kabupaten Ketapang	337	403	7 781	
Kabupaten Sintang	200	274	5 292	
Kabupaten Kapuas Hulu	133	266	4 611	
Kabupaten Sekadau	23	126	2 206	
Kabupaten Melawi	8	130	2 810	
Kabupaten Kayong Utara	21	115	1 711	
Kabupaten Kubu Raya	158	1 359	14 367	
Kota Pontianak	775	118	8 327	
Kota Singkawang	506	237	3 368	
Kalimantan Barat	2019	2 886	4 959	92 579
	2018	2 780	6 832	90 046
	2017	2 968	6 745	103 195
	2016	3 949	8 155	113 893
	2015	3 315	6 504	107 447

Catatan/ *Note* : MOW : *Tubektomi*, MOP : *Vasektomi*

Sumber/*Source* : Badan Kependudukan dan Keluarga Berencana Nasional (BKKBN) Provinsi Kalimantan Barat / *Regional Office of National Family Planning Coordinating Board of Kalimantan Barat*

Tabel 4.2.30 Jumlah Akseptor Keluarga Berencana Aktif Menurut Kabupaten/Kota dan Metode Kontrasepsi di Provinsi Kalimantan Barat Tahun 2019
Number of Active Acceptors Family Planning by Regency/ Municipality and Contraceptive Methods in Kalimantan Barat Province, 2019

Kabupaten/Kota Regency/ Municipality	Metode Kontrasepsi/ Contraceptive Methods				
	IUD	Pil	Kondom	Suntikan	
	<i>IUD</i>	<i>Pil</i>	<i>Condom</i>	<i>Injection</i>	
(1)	(2)	(3)	(4)	(5)	
Kabupaten Sambas	4 596	31 198	1 615	36 602	
Kabupaten Bengkayang	1 241	10 795	779	15 317	
Kabupaten Landak	2 213	23 973	751	25 321	
Kabupaten Mempawah	2 351	13 415	1 571	17 317	
Kabupaten Sanggau	4 458	17 734	535	31 263	
Kabupaten Ketapang	1 555	20 512	574	35 048	
Kabupaten Sintang	3 130	23 880	875	27 883	
Kabupaten Kapuas Hulu	542	11 405	257	20 778	
Kabupaten Sekadau	837	5 411	327	12 449	
Kabupaten Melawi	667	10 090	894	12 885	
Kabupaten Kayong Utara	319	2 857	252	12 165	
Kabupaten Kubu Raya	6 030	15 816	1 789	30 578	
Kota Pontianak	14 841	23 352	1 716	26 633	
Kota Singkawang	1 755	8 450	619	10 481	
Kalimantan Barat	2019	44 535	218 888	12 554	314 720
	2018	41 931	226 233	14 171	302 544
	2017	41 726	219 243	14 077	299 044
	2016	46 864	233 109	17 227	300 427
	2015	42 706	220 432	15 702	275 377

bersambung/ to be continued

Lanjutan Tabel/ Continued Table 4.2.30

Kabupaten/Kota Regency/ Municipality	Metode Kontrasepsi Contraceptive Methods		Jumlah Total	
	MOW/MOP	Susuk Implant		
(1)	(6)	(7)	(8)	
Kabupaten Sambas	2 464	4 836	81 311	
Kabupaten Bengkayang	1 743	5 281	35 156	
Kabupaten Landak	2 208	2 921	57 387	
Kabupaten Mempawah	1 868	2 754	39 276	
Kabupaten Sanggau	712	3 373	58 075	
Kabupaten Ketapang	1 190	6 615	65 494	
Kabupaten Sintang	1 164	4 295	61 227	
Kabupaten Kapuas Hulu	723	3 652	37 357	
Kabupaten Sekadau	421	2 362	21 807	
Kabupaten Melawi	219	1 566	26 321	
Kabupaten Kayong Utara	189	1 482	17 264	
Kabupaten Kubu Raya	1 574	10 328	66 115	
Kota Pontianak	2 968	1 606	71 116	
Kota Singkawang	851	1 327	23 483	
Kalimantan Barat	2019	18 294	52 398	661 389
	2018	17 576	51 970	654 425
	2017	17 657	50 172	641 919
	2016	18 579	53 968	670 174
	2015	14 259	44 935	613 411

Sumber/Source : BKKBN Provinsi Kalimantan Barat / Regional Office of National Family Planning Coordinating Board of Kalimantan Barat

Tabel 4.2.31 Jumlah Pasangan Usia Subur (PUS) Menurut Aktivitas Penggunaan Alat/Cara KB Per Kabupaten/Kota di Provinsi Kalimantan Barat Tahun 2019
Number of Fertile Couple By Activity of Contraceptive and Regency/ Municipality in Kalimantan Barat Province, 2019

Kabupaten/Kota Regency/Municipality	Menggunakan Alat/Cara KB Activity of Contraceptive			Jumlah/ Total PUS (Jiwa/ Person)	PUS Yang Sedang Ber - KB (%)
	Sedang Using	Tidak Ever not Using	Tidak Pernah Never		
(1)	(2)	(3)	(4)	(5)	(6)
Kabupaten Sambas	58 312	26 321	37 582	122 215	47,71
Kabupaten Bengkayang	31 412	9 096	14 169	54 677	57,45
Kabupaten Landak	48 532	11 748	22 542	82 822	58,60
Kabupaten Mempawah	24 810	10 147	21 962	56 919	43,59
Kabupaten Sanggau	60 855	19 116	31 862	111 833	54,42
Kabupaten Ketapang	77 094	15 136	28 538	120 769	63,84
Kabupaten Sintang	67 494	8 649	19 696	95 838	70,42
Kabupaten Kapuas Hulu	39 672	6 759	14 777	61 208	64,82
Kabupaten Sekadau	30 008	5 518	9 138	44 664	67,19
Kabupaten Melawi	30 249	6 352	13 152	49 753	60,80
Kabupaten Kayong Utara	16 017	2 586	7 506	26 109	61,35
Kabupaten Kubu Raya	53 853	23 935	46 188	123 976	43,44
Kota Pontianak	50 510	23 579	58 248	132 336	38,17
Kota Singkawang	19 991	6 897	18 008	44 896	44,53
Kalimantan Barat	608 809	175 838	343 368	1 128 015	53,97

Sumber/Source :

Badan Pusat Statistik Provinsi Kalimantan Barat, diolah dari Survei Sosial Ekonomi Nasional / processed from National Social Economy Survey, BPS-Statistics of Kalimantan Barat Province

Tabel 4.2.32 Jumlah Puskesmas Per 500.000 dan Puskesmas Keliling Menurut Kabupaten/ Kota di Provinsi Kalimantan Barat Tahun 2018
Number of Public Health Center, Public Health Sub Center and Moving Public Health Center by Regency/Municipality, Kalimantan Barat, 2018

Kabupaten/Kota Regency/ Municipality	Jumlah Penduduk Population (jiwa/	Jumlah / Total (unit)			Jumlah / Total Puskesmas / Public Health Centers per 500.000 Penduduk	
		Puskesmas	Puskesmas Pembantu	Puskesmas Keliling		
		Public Health Centers	Public Health Sub Center	Moving Public Health Centers		
(1)	(2)	(3)	(4)	(5)	(6)	
Kabupaten Sambas	535 725	28	92	23	143	
Kabupaten Bengkayang	255 261	17	73	24	114	
Kabupaten Landak	377 305	16	76	23	115	
Kabupaten Mempawah	264 225	14	18	-	32	
Kabupaten Sanggau	470 224	19	93	401	513	
Kabupaten Ketapang	512 783	24	133	8	165	
Kabupaten Sintang	418 785	20	64	20	104	
Kabupaten Kapuas Hulu	263 207	23	111	30	164	
Kabupaten Sekadau	201 578	12	78	-	90	
Kabupaten Melawi	208 417	11	70	9	90	
Kabupaten Kayong Utara	112 715	9	28	9	46	
Kabupaten Kubu Raya	579 331	20	72	9	101	
Kota Pontianak	646 661	23	9	6	38	
Kota Singkawang	222 910	10	18	9	37	
Kalimantan Barat	2019	5 069 127	246	935	571	1 752
	2018	5 001 664	244	924	190	1 358
	2017	4 932 499	244	906	207	2 123
	2016	4 861 738	244	899	277	2 311
	2015	4 789 574	243	881	289	1 413

Sumber / Source :

Dinas Kesehatan Provinsi Kalimantan Barat/ Health Services of Kalimantan Barat

Tabel 4.2.33 Jumlah Ibu Bersalin dan Jumlah Persalinan Ditolong oleh Tenaga Medis Menurut Kabupaten/Kota di Provinsi Kalimantan Barat Tahun 2019
Number of Birth Mothers and Born Process Helped by Medical by Regency/Municipality, Kalimantan Barat, 2019

Kabupaten/Kota Regency/Municipality	Jumlah Ibu Bersalin Number of Birth Mother	Jumlah Persalinan Ditolong Oleh Tenaga Medis Number of Born Process Help by Medical	% Persalinan Ditolong Tenaga Medis % Born Process Help by Medical	
(1)	(2)	(3)	(4)	
Kabupaten Sambas	12 240	10 360	84,64	
Kabupaten Bengkayang	5 856	4 390	74,97	
Kabupaten Landak	7 500	6 172	82,29	
Kabupaten Mempawah	5 409	4 774	88,26	
Kabupaten Sanggau	9 525	8 198	86,07	
Kabupaten Ketapang	10 703	7 762	72,52	
Kabupaten Sintang	9 134	7 487	81,97	
Kabupaten Kapuas Hulu	5 361	3 883	72,43	
Kabupaten Sekadau	4 090	2 652	64,84	
Kabupaten Melawi	4 235	2 896	68,38	
Kabupaten Kayong Utara	2 583	1 861	72,05	
Kabupaten Kubu Raya	11 824	10 490	88,72	
Kota Pontianak	12 096	11 780	97,39	
Kota Singkawang	4 689	4 154	88,59	
Kalimantan Barat	2019	105 245	86 859	82,53
	2018	106 097	89 929	84,76
	2017	106 884	88 143	82,47
	2016	107 560	88 748	82,51
	2015	107 474	88 389	82,24

Sumber/Source :

Dinas Kesehatan Provinsi Kalimantan Barat/ Health Services of Kalimantan Barat

Tabel 4.2.34 Jumlah Penderita HIV (+) dan AIDS Menurut Kabupaten/ Kota di Provinsi Kalimantan Barat, Kumulatif 1993-2019
Table Number of Sufferer HIV (+) and AID by Regency/ Municipality in Kalimantan Barat Province, Cumulative 1993-2019

Kabupaten/Kota Regency/Municipality	Jumlah Penderita Number of Sufferer (Jiwa)		Distribusi Persentase Percentage Distribution (%)		
	HIV (+)	AIDS	HIV (+)	AIDS	
(1)	(2)	(3)	(4)	(5)	
Kabupaten Sambas	326	286	4,13	6,33	
Kabupaten Bengkayang	120	97	1,52	2,15	
Kabupaten Landak	97	62	1,23	1,37	
Kabupaten Mempawah	470	227	5,95	5,02	
Kabupaten Sanggau	366	159	4,63	3,52	
Kabupaten Ketapang	403	211	5,10	4,67	
Kabupaten Sintang	629	363	7,96	8,03	
Kabupaten Kapuas Hulu	54	54	0,68	1,20	
Kabupaten Sekadau	32	11	0,41	0,24	
Kabupaten Melawi	24	21	0,30	0,46	
Kabupaten Kayong Utara	6	6	0,08	0,13	
Kabupaten Kubu Raya	21	18	0,27	0,40	
Kota Pontianak	3.396	2.042	43,00	45,20	
Kota Singkawang	1.954	961	24,74	21,27	
Kalimantan Barat	2019	7 898	4 518	100,00	100,00
	2018	7 114	4 170	100,00	100,00
	2017	6 059	3 506	100,00	100,00
	2016	5 908	2 884	100,00	100,00
	2015	5 454	2 632	100,00	100,00

Sumber/Source :

Dinas Kesehatan Provinsi Kalimantan Barat / Regional Office of Health of Kalimantan Barat

Tabel 4.2.35 Jumlah Ibu Hamil dan Ibu yang Telah Melaksanakan Program K4 Menurut Kabupaten/ Kota di Provinsi Kalimantan Barat Tahun 2019
Number of Pregnant Women and Mothers Who Have Implemented the K4 Program by Regency/ Municipality in Kalimantan Barat Province, 2019

Kabupaten/Kota Regency/Municipality	Jumlah Ibu Hamil Mothers Expecting Baby (Jiwa/ Person)	Kunjungan Ibu Hamil Number of K4	% Cakupan Ibu Hamil Number of K4 by Mothers Expecting Baby	
(1)	(2)	(3)	(4)	
Kabupaten Sambas	12 823	10 699	83,44	
Kabupaten Bengkayang	6 135	4 984	81,24	
Kabupaten Landak	7 857	6 434	81,89	
Kabupaten Mempawah	5 666	5 085	89,75	
Kabupaten Sanggau	9 978	8 968	89,88	
Kabupaten Ketapang	11 212	8 233	73,43	
Kabupaten Sintang	9 569	8 178	85,46	
Kabupaten Kapuas Hulu	5 617	3 337	59,41	
Kabupaten Sekadau	4 285	3 183	74,28	
Kabupaten Melawi	4 436	3 378	76,15	
Kabupaten Kayong Utara	2 706	1 898	70,14	
Kabupaten Kubu Raya	12 387	11 039	89,12	
Kota Pontianak	12 672	12 436	98,14	
Kota Singkawang	4 913	4 731	96,30	
Kalimantan Barat	2019	110 256	92 583	83,97
	2018	111 151	95 519	85,94
	2017	111 973	95 283	85,09
	2016	112 681	94 575	83,93
	2015	112 663	95 503	84,77

Catatan/ Note: K4 adalah kontak ibu hamil dengan tenaga kesehatan yang ke empat atau lebih untuk mendapatkan pelayanan Ante Natal Care (ANC) sesuai standar. Pemeriksaan antenatal care (ANC) adalah pemeriksaan kehamilan untuk mengoptimalkan kesehatan mental dan fisik ibu hamil.

K4 is the contact of pregnant women with health workers number four or more to get Ante Natal Care (ANC) services according to the standard. Antenatal care (ANC) examination is a pregnancy examination to optimize the mental and physical health of pregnant women.

Sumber/Source : Dinas Kesehatan Provinsi Kalimantan Barat / Regional Office of Health of Kalimantan Barat

Tabel 4.2.36 Jumlah Kasus 10 Besar Penyakit di Puskesmas di Provinsi Kalimantan Barat Tahun 2019
Table Number of Cases of the 10 Most Diseases in Kalimantan Barat Province, 2019

Jenis Penyakit Type of Diseases		Jumlah Kasus Number Of Cases
(1)		(2)
1	HIPERTENSI	89 627
2	INFLUENZA	83 543
3	DIARE	58 717
4	DIABETES MELITUS	23 497
5	TIFUS PERUT KLINIS	6 920
6	TB. PARU BTA	5 364
7	TERSANGKA TBC PARU	4 501
8	DISENTRI BERDARAH	3 012
9	DEMAM BERDARAH DENGUE	2.030
10	PNEUMONIA	1.417
KALIMANTAN BARAT		278 628

Sumber/Source : Dinas Kesehatan Provinsi Kalimantan Barat
 Regional Office of Health of Kalimantan Barat Province

4.3 PERUMAHAN DAN LINGKUNGAN/*HOUSING AND ENVIRONMENT*

Tabel 4.3.1 Distribusi Persentase Rumah Tangga Menurut Kabupaten/Kota dan Luas Lantai di Provinsi Kalimantan Barat (m²) Tahun 2019
Table Percentage Distribution of Household Population by Regency/Municipality and Floor Area in Kalimantan Barat Province (m²), 2019

Kabupaten/Kota Regency/Municipality	Luas Lantai/Floor Area (m ²)					Jumlah Total
	<=19	20-49	50-99	100-149	150+	
(1)	(2)	(3)	(4)	(5)	(6)	(7)
Kabupaten Sambas	0,38	24,42	50,55	15,66	8,99	100,00
Kabupaten Bengkayang	1,07	36,25	49,08	8,32	5,28	100,00
Kabupaten Landak	1,79	32,77	47,36	11,60	6,48	100,00
Kabupaten Mempawah	0,25	26,68	49,67	14,18	9,22	100,00
Kabupaten Sanggau	1,96	36,26	48,21	8,73	4,83	100,00
Kabupaten Ketapang	0,15	24,21	49,47	17,77	8,39	100,00
Kabupaten Sintang	2,62	41,80	48,07	6,08	1,43	100,00
Kabupaten Kapuas Hulu	1,06	31,69	51,60	9,63	6,01	100,00
Kabupaten Sekadau	2,65	41,06	38,20	11,47	6,62	100,00
Kabupaten Melawi	2,14	53,78	34,23	6,47	3,38	100,00
Kabupaten Kayong Utara	0,66	38,77	43,78	9,33	7,45	100,00
Kabupaten Kubu Raya	1,91	22,46	48,22	17,11	10,30	100,00
Kota Pontianak	4,01	18,48	38,84	17,85	20,82	100,00
Kota Singkawang	1,24	23,80	43,80	19,74	11,42	100,00
Kalimantan Barat	1,71	29,92	46,32	13,27	8,78	100,00

Sumber/Source: Badan Pusat Statistik Provinsi Kalimantan Barat, diolah dari Survei Sosial Ekonomi Nasional / processed from National Social Economy Survey, BPS-Statistics of Kalimantan Barat Province

Tabel 4.3.2 Distribusi Persentase Rumah Tangga Menurut Kabupaten/ Kota dan Sumber Air Minum di Provinsi Kalimantan Barat Tahun 2019
Percentage Distribution of Household Population by Regency/ Municipality and Source of Drinking Water in Kalimantan Barat Province, 2019

Kabupaten/Kota Regency/Municipality	Leding ¹ Piped Water ¹	Pompa Pumped Water	Air Dalam Kemasan ² Bottled Water ²	Sumur Terlindung Proteted Well
(1)	(2)	(3)	(4)	(5)
Kabupaten Sambas	0,00	0,00	4,65	0,32
Kabupaten Bengkayang	19,34	1,38	8,10	11,86
Kabupaten Landak	1,74	2,59	14,58	3,17
Kabupaten Mempawah	5,15	1,64	14,95	0,50
Kabupaten Sanggau	1,74	7,86	28,00	1,57
Kabupaten Ketapang	2,29	3,51	24,76	13,27
Kabupaten Sintang	0,50	5,79	45,01	6,25
Kabupaten Kapuas Hulu	16,38	0,50	22,70	1,93
Kabupaten Sekadau	8,70	13,08	16,36	3,12
Kabupaten Melawi	5,85	6,67	22,44	4,39
Kabupaten Kayong Utara	0,00	0,00	7,98	0,56
Kabupaten Kubu Raya	0,00	1,20	9,40	0,00
Kota Pontianak	2,38	0,00	41,83	0,00
Kota Singkawang	12,23	0,82	32,70	3,92
Kalimantan Barat	4,05	2,95	22,53	3,50

bersambung/ to be continued

Lanjutan Tabel/Continued Table 4.3.2

Kabupaten/Kota Regency/Municipality	Sumur Tak Terlindung Unprotected Well	Mata Air Terlindung Protected Spring	Mata Air Tak Terlindung Unprotected Spring	Air Permukaan Surface Water
(1)	(6)	(7)	(8)	(9)
Kabupaten Sambas	0,52	5,60	3,00	0,17
Kabupaten Bengkayang	4,24	21,91	8,10	4,68
Kabupaten Landak	4,31	18,37	25,96	8,93
Kabupaten Mempawah	0,21	5,28	3,66	2,93
Kabupaten Sanggau	0,48	17,00	4,68	12,25
Kabupaten Ketapang	20,55	8,80	7,08	7,31
Kabupaten Sintang	4,81	5,66	6,31	19,79
Kabupaten Kapuas Hulu	1,41	26,47	3,58	11,04
Kabupaten Sekadau	9,49	6,09	6,42	29,26
Kabupaten Melawi	2,96	6,89	14,43	32,87
Kabupaten Kayong Utara	1,86	37,16	0,50	0,57
Kabupaten Kubu Raya	0,13	0,93	0,10	0,98
Kota Pontianak	0,00	-	-	0,14
Kota Singkawang	6,44	7,01	1,92	0,18
Kalimantan Barat	4,04	9,37	5,64	7,95

bersambung/ to be continued

Lanjutan Tabel/Continued Table 4.3.2

Kabupaten/Kota Regency/ Municipality	Air Hujan Rainwater Collection	Lainnya Others	Jumlah Total
(1)	(10)	(11)	(12)
Kabupaten Sambas	85,74	-	100,00
Kabupaten Bengkayang	20,39	-	100,00
Kabupaten Landak	20,34	-	100,00
Kabupaten Mempawah	65,67	-	100,00
Kabupaten Sanggau	26,42	-	100,00
Kabupaten Ketapang	12,44	-	100,00
Kabupaten Sintang	5,88	-	100,00
Kabupaten Kapuas Hulu	16,00	-	100,00
Kabupaten Sekadau	7,48	-	100,00
Kabupaten Melawi	3,51	-	100,00
Kabupaten Kayong Utara	51,36	-	100,00
Kabupaten Kubu Raya	87,25	-	100,00
Kota Pontianak	55,64	-	100,00
Kota Singkawang	34,78	-	100,00
Kalimantan Barat	39,97	-	100,00

Catatan/ Note: ¹Leding meteran dan leding eceran/*Metered piped and retail piped tap*

²Air kemasan bermerek dan air isi ulang/*Branded bottled and total refill water*

Sumber/ Source: Badan Pusat Statistik Provinsi Kalimantan Barat, diolah dari Survei Sosial Ekonomi Nasional / *BPS-Statistics of Kalimantan Barat Province, processed from National Social Economy Survey*

Tabel 4.3.3 Distribusi Persentase Rumah Tangga Menurut Kabupaten/ Kota dan Sumber Penerangan di Provinsi Kalimantan Barat Tahun 2019
Percentage Distribution of Household Population by Regency/ Municipality and Lighting Source in Kalimantan Barat Province, 2019

Kabupaten/Kota Regency/Municipality	Listrik PLN State Electricity Company	Listrik Non-PLN Own Electricity Company	Bukan Listrik Non Electricity	Jumlah Total
(1)	(2)	(3)	(4)	(5)
Kabupaten Sambas	99,32	0,31	0,37	100,00
Kabupaten Bengkayang	86,81	7,48	5,71	100,00
Kabupaten Landak	67,86	15,51	16,64	100,00
Kabupaten Mempawah	97,15	1,52	1,33	100,00
Kabupaten Sanggau	75,06	15,51	9,43	100,00
Kabupaten Ketapang	78,55	12,53	8,91	100,00
Kabupaten Sintang	71,54	24,46	3,99	100,00
Kabupaten Kapuas Hulu	75,89	20,13	3,98	100,00
Kabupaten Sekadau	67,56	21,07	11,37	100,00
Kabupaten Melawi	66,12	17,79	16,09	100,00
Kabupaten Kayong Utara	90,37	8,92	0,70	100,00
Kabupaten Kubu Raya	97,06	2,47	0,47	100,00
Kota Pontianak	99,70	0,00	0,30	100,00
Kota Singkawang	97,86	0,89	1,25	100,00
Kalimantan Barat	85,18	9,59	5,23	100,00

Sumber/Source: Badan Pusat Statistik Provinsi Kalimantan Barat, diolah dari Survei Sosial Ekonomi Nasional / processed from National Social Economy Survey, BPS-Statistics of Kalimantan Barat Province

Tabel 4.3.4 Distribusi Persentase Rumah Tangga Menurut Kabupaten/ Kota dan Penggunaan Fasilitas Tempat Buang Air Besar di Provinsi Kalimantan Barat Tahun 2019
Percentage Distribution of Household Population by Regency/ Municipality and Type of Toilet Facility Used by The Household in Kalimantan Barat Province, 2019

Kabupaten/Kota Regency/Municipality	Sendiri Not Shared	Bersama Shared	MCK Umum Public Facility	Tidak Menggunakan Not Using	Tidak ada No Facility	Jumlah Total
(1)	(2)	(3)	(4)	(5)	(6)	(7)
Kabupaten Sambas	88,95	3,87	1,43	0,37	5,38	100,00
Kabupaten Bengkayang	82,36	2,22	0,00	0,00	15,43	100,00
Kabupaten Landak	65,36	0,88	1,97	0,31	31,49	100,00
Kabupaten Mempawah	83,80	2,98	0,16	0,00	13,06	100,00
Kabupaten Sanggau	73,46	2,36	5,45	0,00	18,73	100,00
Kabupaten Ketapang	78,58	3,59	2,43	0,00	15,40	100,00
Kabupaten Sintang	81,14	2,55	2,56	0,21	13,54	100,00
Kabupaten Kapuas Hulu	76,79	5,38	2,36	0,13	15,35	100,00
Kabupaten Sekadau	74,11	6,48	2,51	0,00	16,90	100,00
Kabupaten Melawi	68,04	1,72	6,96	0,00	23,28	100,00
Kabupaten Kayong Utara	72,47	2,06	0,91	0,00	24,56	100,00
Kabupaten Kubu Raya	84,49	1,48	1,18	0,33	12,53	100,00
Kota Pontianak	91,03	8,10	0,53	0,09	0,25	100,00
Kota Singkawang	93,81	0,95	0,49	0,00	4,75	100,00
Kalimantan Barat	81,02	3,46	2,05	0,14	13,34	100,00

Sumber/Source: Badan Pusat Statistik Provinsi Kalimantan Barat, diolah dari Survei Sosial Ekonomi Nasional / BPS-Statistics of Kalimantan Barat Province, processed from National Social Economy Survey

Tabel 4.3.5 Distribusi Persentase Rumah Tangga Menurut Kabupaten/ Kota dan Bahan Bakar Utama untuk Memasak di Provinsi Kalimantan Barat Tahun 2019
Percentage Distribution of Household Population by Regency/ Municipality and Type of Cooking Fuel in Kalimantan Barat Province, 2019

Kabupaten/Kota Regency/Municipality	Listrik Electricity	Gas/Elpiji ¹ Gas/LPG ¹	Minyak Tanah Kerosene	Arang/Briket Charcoal/Briquet
(1)	(2)	(3)	(4)	(5)
Kabupaten Sambas	0,33	89,29	0,00	-
Kabupaten Bengkayang	0,00	91,41	2,42	-
Kabupaten Landak	0,00	80,49	1,10	-
Kabupaten Mempawah	0,00	97,19	0,00	-
Kabupaten Sanggau	0,77	81,76	0,00	-
Kabupaten Ketapang	0,09	87,08	0,36	-
Kabupaten Sintang	0,00	83,74	0,00	-
Kabupaten Kapuas Hulu	0,16	89,21	0,00	-
Kabupaten Sekadau	0,44	79,45	0,00	-
Kabupaten Melawi	0,00	83,56	0,00	-
Kabupaten Kayong Utara	0,00	90,03	0,00	-
Kabupaten Kubu Raya	0,54	94,48	0,58	-
Kota Pontianak	0,97	95,95	1,28	-
Kota Singkawang	0,00	97,48	0,48	-
Kalimantan Barat	0,33	88,87	0,48	-

bersambung/ to be continued

Lanjutan Tabel/Continued Table 4.3.5

Kabupaten/Kota Regency/Municipality	Kayu Wood	Lainnya ² Others ²	Jumlah Total
(1)	(6)	(7)	(8)
Kabupaten Sambas	10,38	0,00	100,00
Kabupaten Bengkayang	5,68	0,49	100,00
Kabupaten Landak	18,24	0,18	100,00
Kabupaten Mempawah	2,63	0,17	100,00
Kabupaten Sanggau	16,91	0,56	100,00
Kabupaten Ketapang	12,35	0,11	100,00
Kabupaten Sintang	16,16	0,10	100,00
Kabupaten Kapuas Hulu	9,27	1,35	100,00
Kabupaten Sekadau	19,85	0,26	100,00
Kabupaten Melawi	15,95	0,49	100,00
Kabupaten Kayong Utara	9,97	0,00	100,00
Kabupaten Kubu Raya	4,40	0,00	100,00
Kota Pontianak	0,11	1,70	100,00
Kota Singkawang	1,47	0,57	100,00
Kalimantan Barat	9,86	0,46	100,00

Catatan/Note: ¹Elpiji 5,5 kg + elpiji 12 kg + elpiji 3 kg + gas kota/biogas/LPG 5,5 kg + LPG 12 kg + LPG 3 kg + natural gas/biogas

²Termasuk rumah tangga yang tidak memasak/Including households that do not cook

Sumber/Source: Badan Pusat Statistik Provinsi Kalimantan Barat, diolah dari Survei Sosial Ekonomi Nasional / BPS-Statistics of Kalimantan Barat Province, processed from National Social Economy Survey

Tabel 4.3.6 Distribusi Persentase Rumah Tangga Menurut Kabupaten/Kota dan Status Penguasaan Bangunan Tempat Tinggal di Provinsi Kalimantan Barat Tahun 2019
Percentage Distribution of Household Population by Regency/Municipality and Dwelling Ownership Status in Kalimantan Barat Province, 2019

Kabupaten/Kota Regency/Municipality	Milik Sendiri Private	Kontrak/Sewa Lease/Rent	Lainnya Others	Jumlah Total
(1)	(2)	(3)	(4)	(5)
Kabupaten Sambas	93,43	1,78	4,80	100,00
Kabupaten Bengkayang	91,17	1,28	7,55	100,00
Kabupaten Landak	93,48	0,86	5,66	100,00
Kabupaten Mempawah	89,24	2,37	8,40	100,00
Kabupaten Sanggau	89,11	0,92	9,96	100,00
Kabupaten Ketapang	91,00	1,02	7,98	100,00
Kabupaten Sintang	95,56	1,41	3,04	100,00
Kabupaten Kapuas Hulu	96,15	0,67	3,17	100,00
Kabupaten Sekadau	93,40	1,49	5,11	100,00
Kabupaten Melawi	86,99	3,95	9,06	100,00
Kabupaten Kayong Utara	94,79	0,26	4,95	100,00
Kabupaten Kubu Raya	89,05	3,19	7,76	100,00
Kota Pontianak	70,95	12,59	16,46	100,00
Kota Singkawang	78,34	4,62	17,03	100,00
Kalimantan Barat	88,52	3,19	8,29	100,00

Sumber/Source: Badan Pusat Statistik Provinsi Kalimantan Barat, diolah dari Survei Sosial Ekonomi Nasional / BPS-Statistics of Kalimantan Barat Province, processed from National Social Economy Survey,

Tabel 4.3.7 Distribusi Persentase Rumah Tangga Menurut Kabupaten/ Kota dan Jenis Lantai Terluas di Provinsi Kalimantan Barat Tahun 2019
Percentage Distribution of Household Population by Regency/Municipality and Main Material of Dwelling Floor in Kalimantan Barat Province, 2019

Kabupaten/Kota Regency/Municipality	Bukan Tanah Not earth/sand	Tanah ¹ Earth/sand ¹	Jumlah Total
(1)	(2)	(3)	(4)
Kabupaten Sambas	99,91	0,09	100,00
Kabupaten Bengkayang	98,83	1,17	100,00
Kabupaten Landak	99,24	0,76	100,00
Kabupaten Mempawah	99,87	0,13	100,00
Kabupaten Sanggau	99,50	0,50	100,00
Kabupaten Ketapang	100,00	0,00	100,00
Kabupaten Sintang	100,00	0,00	100,00
Kabupaten Kapuas Hulu	100,00	0,00	100,00
Kabupaten Sekadau	99,37	0,63	100,00
Kabupaten Melawi	100,00	0,00	100,00
Kabupaten Kayong Utara	98,88	1,12	100,00
Kabupaten Kubu Raya	99,60	0,40	100,00
Kota Pontianak	100,00	0,00	100,00
Kota Singkawang	100,00	0,00	100,00
Kalimantan Barat	99,73	0,27	100,00

Catatan/ Note: ¹Termasuk "lainnya"/Including "others"

Sumber/Source: Badan Pusat Statistik Provinsi Kalimantan Barat, diolah dari Survei Sosial Ekonomi Nasional / BPS-Statistics of Kalimantan Barat Province, processed from National Social Economy Survey

Tabel 4.3.8 Persentase Rumah Tangga yang Memiliki Akses Terhadap Sanitasi Layak Menurut Kabupaten/Kota di Provinsi Kalimantan Barat 2015-2019
Percentage of Household Population by Regency/Municipality and Improved Sanitation in Kalimantan Barat Province, 2015-2019

Kabupaten/Kota Regency/Municipality	2015	2016	2017	2018	2019
(1)	(2)	(3)	(4)	(5)	(6)
Kabupaten Sambas	54,46	81,16	66,54	73,04	81,83
Kabupaten Bengkayang	30,31	49,53	44,71	56,02	77,76
Kabupaten Landak	15,01	24,92	18,50	21,75	46,88
Kabupaten Mempawah	56,41	63,83	65,55	55,95	74,71
Kabupaten Sanggau	17,82	29,91	28,25	39,15	62,00
Kabupaten Ketapang	45,41	58,48	58,63	55,35	76,68
Kabupaten Sintang	10,29	23,48	18,20	16,78	57,73
Kabupaten Kapuas Hulu	7,93	19,41	8,98	7,40	57,88
Kabupaten Sekadau	1,97	19,59	14,71	34,95	64,75
Kabupaten Melawi	12,51	13,24	18,38	41,11	61,70
Kabupaten Kayong Utara	42,08	41,79	60,18	53,31	62,90
Kabupaten Kubu Raya	56,56	68,32	64,94	71,24	72,98
Kota Pontianak	81,37	86,74	90,32	93,61	94,05
Kota Singkawang	75,65	84,21	87,47	89,19	89,91
Kalimantan Barat	39,78	52,06	49,65	53,97	72,08

Sumber/Source: Badan Pusat Statistik Provinsi Kalimantan Barat, diolah dari Survei Sosial Ekonomi Nasional / BPS-Statistics of Kalimantan Barat Province, processed from National Social Economy Survey

Tabel 4.3.9 Persentase Rumah Tangga yang Memiliki Akses Terhadap Sumber Air Minum Layak Menurut Kabupaten/Kota di Provinsi Kalimantan Barat 2015-2019
Percentage of Household Population by Regency/Municipality and Improved Drinking Water in Kalimantan Barat Province, 2015-2019

Kabupaten/Kota Regency/Municipality	2015	2016	2017	2018	2019
(1)	(2)	(3)	(4)	(5)	(6)
Kabupaten Sambas	90,01	89,06	90,37	91,88	91,63
Kabupaten Bengkayang	47,23	48,44	47,89	53,88	68,21
Kabupaten Landak	42,54	34,07	39,43	52,64	37,23
Kabupaten Mempawah	82,15	74,03	79,70	76,66	76,95
Kabupaten Sanggau	47,52	40,51	42,35	50,52	47,74
Kabupaten Ketapang	37,51	26,81	27,57	33,17	30,37
Kabupaten Sintang	29,82	30,09	34,35	21,09	16,17
Kabupaten Kapuas Hulu	41,78	41,21	55,16	43,02	44,71
Kabupaten Sekadau	32,70	39,90	31,26	41,81	33,96
Kabupaten Melawi	28,10	17,83	11,48	19,50	21,69
Kabupaten Kayong Utara	82,54	81,11	84,95	83,41	84,17
Kabupaten Kubu Raya	87,37	90,49	86,35	86,61	89,06
Kota Pontianak	64,23	59,95	60,83	59,53	58,03
Kota Singkawang	50,10	55,45	55,07	58,59	53,33
Kalimantan Barat	56,56	53,51	54,68	56,24	54,81

Sumber/Source: Badan Pusat Statistik Provinsi Kalimantan Barat, diolah dari Survei Sosial Ekonomi Nasional / BPS-Statistics of Kalimantan Barat Province, processed from National Social Economy Survey

Tabel 4.3.10 **Persentase Rumahtangga Menurut Kabupaten/Kota dan Jenis Atap Terluas di Provinsi Kalimantan Barat Tahun 2019**
Percentage of Households by Regency/ Municipality and Roof Main Material in Kalimantan Barat Province, 2019

Kabupaten/Kota Regency/Municipality	Beton Concrete	Genteng Roof	Sirap Sirap	Seng Zink
(1)	(2)	(3)	(4)	(5)
Kabupaten Sambas	0,00	0,61	0,16	91,70
Kabupaten Bengkayang	0,71	1,48	0,28	93,60
Kabupaten Landak	0,78	2,95	1,34	89,77
Kabupaten Mempawah	0,36	1,13	0,38	92,28
Kabupaten Sanggau	0,18	0,65	1,88	93,65
Kabupaten Ketapang	0,00	8,09	7,47	72,24
Kabupaten Sintang	0,11	1,73	7,18	86,54
Kabupaten Kapuas Hulu	0,00	2,02	4,36	90,33
Kabupaten Sekadau	0,00	0,65	4,05	92,16
Kabupaten Melawi	0,00	0,13	10,56	86,44
Kabupaten Kayong Utara	0,12	2,79	0,46	88,27
Kabupaten Kubu Raya	0,00	2,31	0,03	89,99
Kota Pontianak	0,95	13,14	0,00	83,77
Kota Singkawang	1,45	1,19	0,00	93,88
Kalimantan Barat	0,32	3,63	2,55	88,00

bersambung/ to be continued

Lanjutan Tabel/ *Continued Table 4.3.10*

Kabupaten/Kota <i>Regency/ Municipality</i>	Asbes <i>Asbes</i>	Ijuk/Rumbia <i>Leaf roof</i>	Lainnya <i>Others</i>	Jumlah <i>Total</i>
(1)	(6)	(7)	(8)	(9)
Kabupaten Sambas	2,39	4,79	0,35	100,00
Kabupaten Bengkayang	0,00	3,47	0,46	100,00
Kabupaten Landak	2,27	2,28	0,61	100,00
Kabupaten Mempawah	1,56	3,20	1,10	100,00
Kabupaten Sanggau	1,89	0,87	0,88	100,00
Kabupaten Ketapang	10,30	0,78	1,12	100,00
Kabupaten Sintang	3,39	0,36	0,69	100,00
Kabupaten Kapuas Hulu	1,14	0,00	2,16	100,00
Kabupaten Sekadau	2,63	0,15	0,37	100,00
Kabupaten Melawi	0,70	0,00	2,17	100,00
Kabupaten Kayong Utara	1,12	7,01	0,23	100,00
Kabupaten Kubu Raya	3,14	3,50	1,03	100,00
Kota Pontianak	1,74	0,00	0,40	100,00
Kota Singkawang	1,82	1,31	0,36	100,00
Kalimantan Barat	2,88	1,81	0,82	100,00

Sumber/Source: Badan Pusat Statistik Provinsi Kalimantan Barat, diolah dari Survei Sosial Ekonomi Nasional / *BPS-Statistics of Kalimantan Barat Province, processed from National Social Economy Survey*

Tabel 4.3.11 **Persentase Rumahtangga Menurut Kabupaten/Kota dan Jenis Dinding Terluas di Provinsi Kalimantan Barat Tahun 2019**
Table **Percentage of Households by Regency/ Municipality and Outer Wall Main Material in Kalimantan Barat Province, 2019**

Kabupaten/Kota Regency/Municipality	Tembok Brick	Kayu Wood	Bambu Bamboo	Lainnya Others	Jumlah Total
(1)	(2)	(3)	(4)	(5)	(6)
Kabupaten Sambas	74,37	25,38	0,00	0,25	100,00
Kabupaten Bengkayang	77,98	21,45	0,57	0,00	100,00
Kabupaten Landak	77,00	22,33	0,67	0,00	100,00
Kabupaten Mempawah	83,67	15,85	0,11	0,37	100,00
Kabupaten Sanggau	73,94	24,56	1,50	0,00	100,00
Kabupaten Ketapang	75,20	24,64	0,15	0,00	100,00
Kabupaten Sintang	61,39	38,16	0,44	0,00	100,00
Kabupaten Kapuas Hulu	63,28	34,58	2,01	0,13	100,00
Kabupaten Sekadau	59,96	39,38	0,66	0,00	100,00
Kabupaten Melawi	79,72	19,78	0,34	0,16	100,00
Kabupaten Kayong Utara	65,35	34,12	0,53	0,00	100,00
Kabupaten Kubu Raya	74,37	25,18	0,28	0,17	100,00
Kota Pontianak	93,22	6,67	0,00	0,11	100,00
Kota Singkawang	86,23	13,53	0,24	0,00	100,00
Kalimantan Barat	75,93	23,50	0,47	0,09	100,00

Sumber/Source: Badan Pusat Statistik Provinsi Kalimantan Barat, diolah dari Survei Sosial Ekonomi Nasional / BPS-Statistics of Kalimantan Barat Province, processed from National Social Economy Survey

Tabel 4.3.12 Realisasi Pembangunan Perumahan oleh Perumnas Menurut Tipe Rumah di Provinsi Kalimantan Barat, 2007-2019
Realization of Perumnas Housing Construction by House Type in Kalimantan Barat Province, 2007-2019

Tahun Year	Rumah Inti Developing House	Rumah Sederhana Modest House	Rumah Susun Apartment	Rumah Toko Shophouse	Jumlah Total
(1)	(2)	(3)	(4)	(5)	(6)
2007	-	47	-	-	47
2008	-	110	-	-	110
2009	-	60	-	-	60
2010	-	54	-	-	54
2011	-	47	-	-	47
2012	-	91	-	12	103
2013	-	-	-	-	-
2014	20	-	-	-	20
2015	-	49	-	11	60
2016	-	-	-	18	18
2017	-	19	-	-	19
2018	-	22	-	-	22
2019	-	10	-	-	10

Sumber/Source : Perum Perumnas Cabang Pontianak / State Housing Enterprise Branch Pontianak

Tabel 4.3.13 Realisasi Kumulatif Kredit Pemilikan Rumah Melalui Bank Tabungan Negara di Provinsi Kalimantan Barat, 2013-2019
Number of Housing Units Constructed Through Mortgage Finance of State Saving Bank in Kalimantan Barat Province, 2013-2019

Tahun Year	Perumnas State Housing		Non Perumnas Non State Housing		Jumlah Total	
	Unit Unit	Nilai Value (Juta Rp)	Unit Unit	Nilai Value (Juta Rp)	Unit Unit	Nilai Value (Juta Rp)
(1)	(2)	(3)	(4)	(5)	(6)	(7)
2013	44	3 453	4 520	608 817	4 564	612 270
2014	2	220	3 715	340 858	3 717	341 078
2015	10	988	4 033	359 755	4 043	360 744
2016	6	518	5 198	592 424	5 204	592 942
2017	8	726	6 318	760 030	6 326	760 756
2018	33	3 759	6 942	888 722	6 975	892 481
2019	18	130	3 618	478 554	3 636	478 684

Sumber/ Source : PT. Bank Tabungan Negara (Persero) Cabang Pontianak

Tabel 4.3.14 Realisasi Kumulatif Kredit Pemilikan Rumah Non Subsidi Melalui Bank Tabungan Negara di Provinsi Kalimantan Barat Tahun 2019
Number of Housing Units Constructed Through Non Subsidy of State Saving Bank in Kalimantan Barat Province, 2019

Tipe Type	Unit Unit	Nilai Value (Juta Rupiah/ Million Rupiahs)
(1)	(2)	(3)
Di bawah Tipe 36	14	4 632
Tipe 36	111	464 324
Tipe 38	1	124
Tipe 40	1	150
Tipe 41	1	100
Tipe 42	6	2 115
Tipe 45	18	6 580
Tipe 46	1	129
Tipe 47	1	190
Tipe 48	-	-
Tipe 50	3	744
Tipe 54	-	-
Tipe 55	-	-
Tipe 56	1	100
Tipe 58	1	150
Tipe 59	-	-
Tipe 60	5	788
Di atas Tipe 60	32	4 865
Jumlah/ Total	196	484 991

Sumber/ Source :

PT. Bank Tabungan Negara (Persero) Cabang Pontianak

Tabel 4.3.15 Realisasi Kumulatif Kredit Pemilikan Rumah Subsidi dan Non Subsidi Melalui Bank Tabungan Negara di Provinsi Kalimantan Barat Tahun 2019
Number of Housing Units Constructed Subsidy and Through Non Subsidy of State Saving Bank in Kalimantan Barat Province, 2019

Tipe Type	Unit Unit	Nilai Value (Juta Rupiah/ Million Rupiahs)
(1)	(2)	(3)
Subsidi	3 518	459 428
Non Subsidi	100	19 125
Jumlah/ Total	3 618	478 553

Sumber/ Source : PT. Bank Tabungan Negara (Persero) Cabang Pontianak

4.4 KRIMINALITAS/CRIME

Tabel 4.4.1 Jumlah Tindak Pidana, Risiko Penduduk Terjadi Tindak Pidana per 100.000 Penduduk, Persentase Penyelesaian Tindak Pidana, dan Selang Waktu Terjadinya Tindak Pidana Menurut Kepolisian Resort di Provinsi Kalimantan Barat 2017 - 2019
Number of Crime, Crime Rate per 100,000 Population, Percentage of Crime Clearance, and Time Interval of Crime Occurance by Departmental (Resort) Police Office in Kalimantan Barat Province, 2017- 2019

Kepolisian Resort <i>Departmental (Resort) Police Office</i>	Jumlah Tindak Pidana/ <i>Number of Crime</i>		
	2017	2018	2019
(1)	(2)	(3)	(4)
Polres Sambas	342	350	347
Polres Bengkayang	231	289	235
Polres Landak	181	194	142
Polres Mempawah	314	268	277
Polres Sanggau	325	350	333
Polres Ketapang	509	627	507
Polres Sintang	218	232	218
Polres Kapuas Hulu	167	148	108
Polres Sekadau	105	90	64
Polres Melawi	156	139	95
Polres Kayong Utara	50	62	73
Polres Singkawang	346	350	239
Polresta Pontianak Kota	2 701	2 476	2 303
Kalimantan Barat	5 645	5 575	4 941

bersambung/ to be continued

Lanjutan Tabel/ *Continued Table 4.4.1*

Kepolisian Resort <i>Departmental (Resort) Police Office</i>	Risiko Penduduk Terjadi Tindak Pidana per 100.000 Penduduk <i>Crime Rate per 100,000 Population</i>		
	2017	2018	2019
(1)	(5)	(6)	(7)
Polres Sambas	5,40 Jiwa	5,51 Jiwa	5 Jiwa
Polres Bengkayang	8,11 Jiwa	10,07 Jiwa	8 Jiwa
Polres Landak	4,56 Jiwa	4,86 Jiwa	4 Jiwa
Polres Mempawah	10,39 Jiwa	8,79 Jiwa	9 Jiwa
Polres Sanggau	6,72 Jiwa	7,20 Jiwa	7 Jiwa
Polres Ketapang	8,79 Jiwa	10,78 Jiwa	9 Jiwa
Polres Sintang	5,38 Jiwa	5,67 Jiwa	5 Jiwa
Polres Kapuas Hulu	6,99 Jiwa	6,11 Jiwa	4 Jiwa
Polres Sekadau	5,10 Jiwa	4,24 Jiwa	3 Jiwa
Polres Melawi	6,79 Jiwa	5,98 Jiwa	4 Jiwa
Polres Kayong Utara	4,05 Jiwa	4,92 Jiwa	6 Jiwa
Polres Singkawang	14,82 Jiwa	14,81 Jiwa	10 Jiwa
Polresta Pontianak Kota	21,42 Jiwa	19,49 Jiwa	34 Jiwa
Kalimantan Barat	104,90 Jiwa	102,81 Jiwa	91 Jiwa

bersambung/ *to be continued*

Lanjutan Tabel/ Continued Table 4.4.1

Kepolisian Resort <i>Departmental (Resort) Police Office</i>	Persentase Penyelesaian Tindak Pidana <i>Percentage of Crime Clearance</i>		
	2017	2018	2019
(1)	(8)	(9)	(10)
Polres Sambas	91,52	96,00	106,50
Polres Bengkayang	74,03	82,70	96,17
Polres Landak	59,12	86,08	88,03
Polres Mempawah	77,07	99,25	98,56
Polres Sanggau	54,77	82,00	75,68
Polres Ketapang	68,37	68,10	93,69
Polres Sintang	76,61	99,14	77,98
Polres Kapuas Hulu	83,23	79,05	77,78
Polres Sekadau	73,33	97,78	98,44
Polres Melawi	86,54	89,93	91,58
Polres Kayong Utara	60,00	64,52	89,04
Polres Singkawang	70,52	86,57	103,35
Polresta Pontianak Kota	69,09	62,00	85,27
Kalimantan Barat	71,16	74,62	89,27

bersambung/ to be continued

Lanjutan Tabel/ *Continued Table 4.4.1*

Kepolisian Resort <i>Departmental (Resort) Police Office</i>	Selang Waktu Terjadinya Tindak Pidana ¹ <i>Time Interval of Crime Occurance¹</i>		
	2017	2018	2019
(1)	(11)	(12)	(13)
Polres Sambas	26,37'36"	25,2'48"	25.14'24"
Polres Bengkayang	38,55'12"	30,19'36"	37.17'36"
Polres Landak	48,24'	45,9'	62.41'24"
Polres Mempawah	28,54'	33,41'24"	32.37'12"
Polres Sanggau	27,57'	25,2'48"	26.19'36"
Polres Ketapang	17,13'36"	14,58'12'	17.17'36"
Polres Sintang	40,11'48"	38,46'36"	40.11'
Polres Kapuas Hulu	52,28'36"	59,11'24"	81.7'12"
Polres Sekadau	83,26'48"	97,20'48'	137.53'12"
Polres Melawi	56,9'	63,1'12"	92.13'36"
Polres Kayong Utara	175,12'	141,17'24"	120
Polres Singkawang	25,19'12"	25,2'48"	37.39'
Polresta Pontianak Kota	3,14'24"	4,32'24"	4.50'24"
Kalimantan Barat	2,33'	2,34'12"	2.46'12"

Catatan/ *Note*: ¹. = jam/ *hours*; 'menit/*minutes*;"detik/*second*

Sumber/ *Source* : Kepolisian (POLDA) Kalimantan Barat/ *Regional Police of Kalimantan Barat*

Tabel 4.4.2 Jumlah Kejahatan yang Dilaporkan Menurut Jenis Kejahatan di Provinsi Kalimantan Barat Tahun 2016-2019
Table Number of Crimes/Offences which Reports by Type in Kalimantan Barat Province, 2016-2019

Jenis Kejahatan <i>Crime by Tipe</i>	Tahun			
	2016	2017	2018	2019
(1)	(2)	(3)	(4)	(5)
1 Kejahatan Politik/ <i>Politic Crime</i>	-	-	-	-
2 Kejahatan terhadap kepala negara/ <i>Crime to president</i>	-	-	-	-
3 Kejahatan terhadap ketertiban umum/ <i>Crime to Public Orderliness</i>	1	1	16	
4 Pembakaran/kebakaran/ <i>Burning</i>	8	28	49	70
5 Memberi suap/ <i>Bribery</i>	-	-	-	22
6 Kejahatan mata uang/ <i>Currency crime</i>	6	9	3	4
7 Kejahatan meterai/ <i>Stamp crime</i>	-	-	-	
8 Kesusilaan/ <i>Morality</i>	35	30	27	34
9 Perjudian/ <i>Gambling</i>	328	210	282	222
10 Penculikan/ <i>Kidnapping</i>	1	1	1	2
11 Pembunuhan/ <i>Assacination</i>	20	12	27	19
12 Penganiayaan/ <i>Maltreatment</i>	712	585	467	363
13 Pencurian/ <i>Stealing</i>	1 715	1 578	1 754	1 269
14 Perampokan/ <i>Robbery</i>	303	197	101	74
15 Pemerasan/ <i>Extortion</i>	43	49	23	30
16 Penggelapan/ <i>Corruption</i>	590	455	418	267
17 Penipuan/ <i>Deception</i>	282	247	211	133
18 Merusak Barang/ <i>goods damage</i>	87	56	56	38
19 Penadahan/ <i>Dark Collector</i>	11	18	12	11
20 Pencurian sepmot/ <i>Motorbike theft</i>	949	557	542	421
21 Lain-lain/ <i>Others</i>	2 084	2 038	2 107	1 962
Jumlah /Total	7 175	6 071	6 096	4 941

Sumber/ Source : Kepolisian Daerah (Polda) Kalimantan Barat / *Polices Services of Kalimantan Barat Province*

Tabel 4.4.3 Jumlah Kejahatan yang Dilaporkan Menurut Jenis Kejahatan dan Kabupaten/ Kota di Provinsi Kalimantan Barat Tahun 2019

Number of Crimes/Offences which Reports by Type and Regency/Municipality, Kalimantan Barat Province, 2019

Jenis Kejahatan <i>Crime by Type</i>	Kabupaten / Kota <i>Regency/Municipality</i>			
	Sambas	Bengkayang	Landak	Mempawah
(1)	(2)	(3)	(4)	(5)
1. Kejahatan Politik/ <i>Politic Crime</i>	-	-	-	-
2. Kejahatan thd kepala negara/ <i>Crime to president</i>	-	-	-	-
3. Kejahatan terhadap ketertiban umum/ <i>Crime to Public Orderliness</i>	-	-	-	-
4. Pembakaran/ <i>Burning</i>	5	15	4	2
5. Memberi suap/ <i>Bribery</i>	-	-	-	-
6. Tindak Pidana Korupsi/ <i>Corruption Crime</i>	4	2	2	1
7. Kejahatan mata uang/ <i>Currency crime</i>	-	-	-	-
8. Kejahatan meterai/ <i>Stamp crime</i>	-	-	-	-
9. Kesusilaan/ <i>Morality</i>	3	2	2	2
10. Perjudian/ <i>Gambling</i>	11	18	9	3
11. Penculikan/ <i>Kidnapping</i>	-	-	-	-
12. Pembunuhan/ <i>Assacination</i>	1	5	2	1
13. Penganiayaan/ <i>Maltreatment</i>	13	27	25	8
14. Pencurian/ <i>Stealing</i>	73	108	48	23
15. Perampokan/ <i>Robbery</i>	-	16	-	-
16. Pemaseras/ <i>Extortion</i>	1	2	-	1
17. Penggelapan/ <i>Corruption</i>	19	16	4	4
18. Penipuan/ <i>Deception</i>	7	18	2	2
19. Merusak Barang/ <i>goods damage</i>	-	-	-	-
20. Penadahan/ <i>Dark Collector</i>	2	1	-	-
21. Pencurian sepemot/ <i>Motorbike theft</i>	31	46	43	8
22. Lain-lain/ <i>Others</i>	163	231	77	53
Jumlah /Total	333	507	218	108

bersambung/ to be continued

Lanjutan Tabel/ Continued Table 4.4.3

Jenis Kejahatan <i>Crime by Type</i>	Kabupaten / Kota <i>Regency/Municipality</i>			
	Sanggau	Ketapang	Sintang	Kapuas Hulu
(1)	(6)	(7)	(8)	(9)
1. Kejahatan Politik/ <i>Political Crime</i>	-	-	-	-
2. Kejahatan thd kepala negara/ <i>Crime to president</i>	-	-	-	-
3. Kejahatan terhadap ketertiban umum/ <i>Crime to Public Orderliness</i>	-	-	-	-
4. Pembakaran/ <i>Burning</i>	5	15	4	2
5. Memberi suap/ <i>Bribery</i>	-	-	-	-
6. Tindak Pidana Korupsi/ <i>Corruption Crime</i>	4	2	2	1
7. Kejahatan mata uang/ <i>Currency crime</i>	-	-	-	-
8. Kejahatan meterai/ <i>Stamp crime</i>	3	2	2	2
9. Kesusilaan/ <i>Morality</i>	11	18	9	3
10. Perjudian/ <i>Gambling</i>	-	-	-	-
11. Penculikan/ <i>Kidnapping</i>	1	5	2	1
12. Pembunuhan/ <i>Assacination</i>	13	27	25	8
13. Penganiayaan/ <i>Maltreatment</i>	73	108	48	23
14. Pencurian/ <i>Stealing</i>	-	16	-	-
15. Perampokan/ <i>Robbery</i>	1	2	-	1
16. Pemerasan/ <i>Extortion</i>	19	16	4	4
17. Penggelapan/ <i>Corruption</i>	7	18	2	2
18. Penipuan/ <i>Deception</i>	-	-	-	-
19. Merusak Barang/ <i>goods damage</i>	2	1	-	-
20. Penadahan/ <i>Dark Collector</i>	31	46	43	8
21. Pencurian sepnot/ <i>Motorbike theft</i>	163	231	77	53
22. Lain-lain/ <i>Others</i>	163	231	77	53
Jumlah /Total	333	507	218	108

bersambung/ to be continued

Lanjutan Tabel/ *Continued Table 4.4.3*

Jenis Kejahatan <i>Crime by Type</i>	Kabupaten / Kota <i>Regency/ Municipality</i>		
	Sekadau	Melawi	Kayong Utara
(1)	(10)	(11)	(12)
1. Kejahatan Politik/ <i>Politic Crime</i>	-	-	-
2. Kejahatan thd kepala negara/ <i>Crime to president</i>	-	-	-
3. Kejahatan terhadap ketertiban umum/ <i>Crime to Public Orderliness</i>	-	-	-
4. Pembakaran/ <i>Burning</i>	3	4	1
5. Memberi suap/ <i>Bribery</i>	-	-	-
6. Tindak Pidana Korupsi/ <i>Corruption Crime</i>	-	-	-
7. Kejahatan mata uang/ <i>Currency crime</i>	-	-	-
8. Kejahatan meterai/ <i>Stamp crime</i>	-	-	-
9. Kesusilaan/ <i>Morality</i>	2	2	3
10. Perjudian/ <i>Gambling</i>	11	5	1
11. Penculikan/ <i>Kidnapping</i>	-	-	-
12. Pembunuhan/ <i>Assacination</i>	1	-	-
13. Penganiayaan/ <i>Maltreatment</i>	2	11	4
14. Pencurian/ <i>Stealing</i>	13	14	20
15. Perampokan/ <i>Robbery</i>	1	-	-
16. Pemerasan/ <i>Extortion</i>	1	1	-
17. Penggelapan/ <i>Corruption</i>	3	3	5
18. Penipuan/ <i>Deception</i>	3	3	4
19. Merusak Barang/ <i>goods damage</i>	-	2	1
20. Penadahan/ <i>Dark Collector</i>	-	-	-
21. Pencurian sepmot/ <i>Motorbike theft</i>	2	13	7
22. Lain-lain/ <i>Others</i>	22	37	27
Jumlah /<i>Total</i>	64	95	73

bersambung/ *to be continued*

Lanjutan Tabel/ Continued Table 4.4.3

Jenis Kejahatan <i>Crime by Type</i>	Kabupaten / Kota <i>Regency/ Municipality</i>	
	Kota Pontianak	Kota Singkawang
(1)	(13)	(14)
1. Kejahatan Politik/ <i>Politic Crime</i>	-	-
2. Kejahatan thd kepala negara/ <i>Crime to president</i>	-	-
3. Kejahatan terhadap ketertiban umum/ <i>Crime to Public Orderliness</i>	-	-
4. Pembakaran/ <i>Burning</i>	3	3
5. Memberi suap/ <i>Bribery</i>	-	-
6. Tindak Pidana Korupsi/ <i>Corruption Crime</i>	3	-
7. Kejahatan mata uang/ <i>Currency crime</i>	-	-
8. Kejahatan meterai/ <i>Stamp crime</i>	-	-
9. Kesusilaan/ <i>Morality</i>	5	2
10. Perjudian/ <i>Gambling</i>	36	22
11. Penculikan/ <i>Kidnapping</i>	-	1
12. Pembunuhan/ <i>Assacination</i>	1	2
13. Penganiayaan/ <i>Maltreatment</i>	191	17
14. Pencurian/ <i>Stealing</i>	723	44
15. Perampokan/ <i>Robbery</i>	31	14
16. Pemerasan/ <i>Extortion</i>	17	2
17. Penggelapan/ <i>Corruption</i>	139	18
18. Penipuan/ <i>Deception</i>	66	8
19. Merusak Barang/ <i>goods damage</i>	13	3
20. Penadahan/ <i>Dark Collector</i>	-	1
21. Pencurian sepmot/ <i>Motorbike theft</i>	196	11
22. Lain-lain/ <i>Others</i>	396	90
Jumlah /Total	1 820	238

Sumber/ Source : Kepolisian Daerah (Polda) Kalimantan Barat / *Polices Services of Kalimantan Barat Province*

Tabel 4.4.4 Jumlah Kejahatan yang Diselesaikan Menurut Jenis Kejahatan dan Kabupaten/ Kota di Provinsi Kalimantan Barat Tahun 2019

Number of Crimes/Offences which Reports by Type and Regency/Municipality, Kalimantan Barat Province, 2019

Jenis Kejahatan <i>Crime by Type</i>	Kabupaten / Kota <i>Regency/ Municipality</i>			
	Sambas	Bengkayang	Landak	Mempawah
(1)	(2)	(3)	(4)	(5)
1. Kejahatan Politik/ <i>Politic Crime</i>	-	-	-	-
2. Kejahatan thd kepala negara/ <i>Crime to president</i>	-	-	-	-
3. Kejahatan terhadap ketertiban umum/ <i>Crime to Public Orderliness</i>	-	-	-	-
4. Pembakaran/ <i>Burning</i>	3	1	1	11
5. Memberi suap/ <i>Bribery</i>	-	-	-	-
6. Tindak Pidana Korupsi/ <i>Corruption Crime</i>	2	-	2	2
7. Kejahatan mata uang/ <i>Currency crime</i>	-	-	-	-
8. Kejahatan meterai/ <i>Stamp crime</i>	-	-	-	-
9. Kesusilaan/ <i>Morality</i>	6	4	-	1
10. Perjudian/ <i>Gambling</i>	29	15	10	31
11. Penculikan/ <i>Kidnapping</i>	-	-	1	1
12. Pembunuhan/ <i>Assacination</i>	1	3	2	2
13. Penganiayaan/ <i>Maltreatment</i>	24	10	8	14
14. Pencurian/ <i>Stealing</i>	65	29	32	37
15. Perampokan/ <i>Robbery</i>	-	1	-	5
16. Pemerasan/ <i>Extortion</i>	2	-	-	1
17. Penggelapan/ <i>Corruption</i>	11	4	7	18
18. Penipuan/ <i>Deception</i>	9	-	1	-
19. Merusak Barang/ <i>goods damage</i>	5	2	1	1
20. Penadahan/ <i>Dark Collector</i>	-	-	-	8
21. Pencurian sepmot/ <i>Motorbike theft</i>	12	11	11	6
22. Lain-lain/ <i>Others</i>	178	146	49	135
Jumlah /Total	347	226	125	273

bersambung/ to be continued

Lanjutan Tabel/ Continued Table 4.4.4

Jenis Kejahatan <i>Crime by Type</i>	Kabupaten / Kota <i>Regency/ Municipality</i>			
	Sanggau	Ketapang	Sintang	Kapuas Hulu
(1)	(6)	(7)	(8)	(9)
1. Kejahatan Politik/ <i>Politic Crime</i>	-	-	-	-
2. Kejahatan thd kepala negara/ <i>Crime to president</i>	-	-	-	-
3. Kejahatan terhadap ketertiban umum/ <i>Crime to Public Orderliness</i>	-	-	-	-
4. Pembakaran/ <i>Burning</i>	5	14	4	2
5. Memberi suap/ <i>Bribery</i>	-	-	-	-
6. Tindak Pidana Korupsi/ <i>Corruption Crime</i>	2	3	3	-
7. Kejahatan mata uang/ <i>Currency crime</i>	1	-	-	-
8. Kejahatan meterai/ <i>Stamp crime</i>	-	-	-	-
9. Kesusilaan/ <i>Morality</i>	2	2	1	2
10. Perjudian/ <i>Gambling</i>	10	17	9	2
11. Penculikan/ <i>Kidnapping</i>	-	-	-	-
12. Pembunuhan/ <i>Assacination</i>	1	3	1	2
13. Penganiayaan/ <i>Maltreatment</i>	6	29	12	10
14. Pencurian/ <i>Stealing</i>	41	102	38	17
15. Perampokan/ <i>Robbery</i>	-	12	-	1
16. Pemerasan/ <i>Extortion</i>	-	1	-	-
17. Penggelapan/ <i>Corruption</i>	16	15	8	-
18. Penipuan/ <i>Deception</i>	3	14	1	1
19. Merusak Barang/ <i>goods damage</i>	1	5	1	-
20. Penadahan/ <i>Dark Collector</i>	2	13	-	-
21. Pencurian sepnot/ <i>Motorbike theft</i>	15	38	37	-
22. Lain-lain/ <i>Others</i>	147	207	55	47
Jumlah /Total	252	475	170	84

bersambung/ to be continued

Lanjutan Tabel/ *Continued Table 4.4.4*

Jenis Kejahatan <i>Crime by Type</i>	Kabupaten / Kota <i>Regency/ Municipality</i>		
	Sekadau	Melawi	Kayong Utara
(1)	(10)	(11)	(12)
1. Kejahatan Politik/ <i>Politic Crime</i>	-	-	-
2. Kejahatan thd kepala negara/ <i>Crime to president</i>	-	-	-
3. Kejahatan terhadap ketertiban umum/ <i>Crime to Public Orderliness</i>	-	-	-
4. Pembakaran/ <i>Burning</i>	-	3	1
5. Memberi suap/ <i>Bribery</i>	-	-	-
6. Tindak Pidana Korupsi/ <i>Corruption Crime</i>	-	1	-
7. Kejahatan mata uang/ <i>Currency crime</i>	-	-	-
8. Kejahatan meterai/ <i>Stamp crime</i>	-	-	-
9. Kesusilaan/ <i>Morality</i>	1	1	3
10. Perjudian/ <i>Gambling</i>	2	8	1
11. Penculikan/ <i>Kidnapping</i>	-	-	-
12. Pembunuhan/ <i>Assacination</i>	3	-	-
13. Penganiayaan/ <i>Maltreatment</i>	3	9	4
14. Pencurian/ <i>Stealing</i>	12	13	16
15. Perampokan/ <i>Robbery</i>	-	-	-
16. Pemerasan/ <i>Extortion</i>	1	-	-
17. Penggelapan/ <i>Corruption</i>	2	2	5
18. Penipuan/ <i>Deception</i>	3	-	5
19. Merusak Barang/ <i>goods damage</i>	-	3	1
20. Penadahan/ <i>Dark Collector</i>	-	1	-
21. Pencurian sepnot/ <i>Motorbike theft</i>	6	7	3
22. Lain-lain/ <i>Others</i>	30	39	26
Jumlah /Total	63	87	65

bersambung/ *to be continued*

Lanjutan Tabel/ Continued Table 4.4.4

Jenis Kejahatan <i>Crime by Type</i>	Kabupaten / Kota <i>Regency/ Municipality</i>	
	Kota Pontianak	Kota Singkawang
(1)	(13)	(14)
1. Kejahatan Politik/ <i>Politic Crime</i>	-	-
2. Kejahatan thd kepala negara/ <i>Crime to president</i>	-	-
3. Kejahatan terhadap ketertiban umum/ <i>Crime to Public Orderliness</i>	-	-
4. Pembakaran/ <i>Burning</i>	3	2
5. Memberi suap/ <i>Bribery</i>	-	-
6. Tindak Pidana Korupsi/ <i>Corruption Crime</i>	5	-
7. Kejahatan mata uang/ <i>Currency crime</i>	-	-
8. Kejahatan meterai/ <i>Stamp crime</i>	-	-
9. Kesusilaan/ <i>Morality</i>	3	1
10. Perjudian/ <i>Gambling</i>	50	30
11. Penculikan/ <i>Kidnapping</i>	-	-
12. Pembunuhan/ <i>Assacination</i>	1	-
13. Penganiayaan/ <i>Maltreatment</i>	149	17
14. Pencurian/ <i>Stealing</i>	579	52
15. Perampokan/ <i>Robbery</i>	20	10
16. Pemerasan/ <i>Extortion</i>	13	2
17. Penggelapan/ <i>Corruption</i>	103	13
18. Penipuan/ <i>Deception</i>	47	8
19. Merusak Barang/ <i>goods damage</i>	9	-
20. Penadahan/ <i>Dark Collector</i>	112	-
21. Pencurian sepnot/ <i>Motorbike theft</i>	86	16
22. Lain-lain/ <i>Others</i>	372	96
Jumlah /Total	1 552	247

Sumber/ Source : Kepolisian Daerah (Polda) Kalimantan Barat / *Polices Services of Kalimantan Barat Province*

Tabel 4.4.5 Jumlah Kebakaran Yang Terjadi Menurut Wilayah Kesatuan Kepolisian di Provinsi Kalimantan Barat 2015-2019
Number of Fires by Police Union Territory in Kalimantan Barat Province, 2015-2019

Satuan Unit Area	2015	2016	2017	2018	2019
(1)	(2)	(3)	(4)	(5)	(6)
Polresta Pontianak	7	6	8	26	28
Polres Mempawah	2	-	1	-	1
Polres Singkawang	1	-	4	1	1
Polres Sambas	3	2	1	2	2
Polres Sanggau	3	-	1	5	6
Polres Sintang	6	-	3	5	-
Polres Kapuas Hulu	1	-	2	2	1
Polres Ketapang	7	-	3	2	-
Polres Landak	-	1	2	2	-
Polres Bengkayang	1	1	-	-	-
Polres Sekadau	-	-	1	1	-
Polres Melawi	1	-	2	2	-
Polres Kayong Utara	-	-	-	1	2
Jumlah / Total	32	10	28	49	41

Sumber/ Source: Kepolisian Daerah (POLDA) Kalimantan Barat / Police Services of Kalimantan Barat

Tabel 4.4.6 Jumlah Tindak Pidana Menurut Kepolisian Resort di Provinsi Kalimantan Barat 2017-2019
Table Number of Reported Criminal Cases by District Police Office in Kalimantan Barat Province, 2017-2019

Kabupaten/Kota Regency/Municipality	Tahun		
	2017	2018	2019
(1)	(2)	(3)	(4)
Kabupaten Sambas	342	350	347
Kabupaten Bengkayang	231	289	235
Kabupaten Landak	181	194	142
Kabupaten Mempawah	314	268	277
Kabupaten Sanggau	325	350	333
Kabupaten Ketapang	509	627	507
Kabupaten Sintang	218	232	218
Kabupaten Kapuas Hulu	167	148	108
Kabupaten Sekadau	105	90	64
Kabupaten Melawi	156	139	95
Kabupaten Kayong Utara	50	62	73
Kabupaten Kubu Raya	20
Kota Pontianak	2 701	2 476	1 820
Kota Singkawang	346	350	239
Jumlah /Total	5 645	5 575	4 478

Sumber/ Source : Kepolisian Daerah (POLDA) Kalimantan Barat/ Police Services of Kalimantan Barat

Tabel 4.4.7 Persentase Penyelesaian Tindak Pidana Menurut Kepolisian Resort di Provinsi Kalimantan Barat 2017-2019
Percentage of Crime Clearance Rate by District Police Office in Kalimantan Barat Province, 2017-2019

Kabupaten/Kota <i>Regency/ Municipality</i>	Tahun		
	2017	2018	2019
(1)	(2)	(3)	(4)
Kabupaten Sambas	91,52	96,00	106,50
Kabupaten Bengkayang	74,03	82,70	96,17
Kabupaten Landak	59,12	86,08	88,03
Kabupaten Mempawah	77,07	99,25	98,56
Kabupaten Sanggau	54,77	82,00	75,68
Kabupaten Ketapang	68,37	68,10	93,69
Kabupaten Sintang	76,61	99,14	77,98
Kabupaten Kapuas Hulu	83,23	79,05	77,78
Kabupaten Sekadau	73,33	97,78	98,44
Kabupaten Melawi	86,54	89,93	91,58
Kabupaten Kayong Utara	60,00	64,52	89,04
Kabupaten Kubu Raya	10,00
Kota Pontianak	69,09	62,00	85,27
Kota Singkawang	70,52	86,57	103,35

Sumber/ Source : Kepolisian Daerah (POLDA) Kalimantan Barat/ *Police Services of Kalimantan Barat*

Tabel 4.4.8 Data Perkara yang Diterima dan Diputus Pengadilan Tinggi Agama Provinsi Kalimantan Barat, 2018-2019
Table Case That Received and Finished by Religion Regional Justice of Kalimantan Barat Province, 2018-2019

Rincian Details	2018	2019
(1)	(2)	(3)
Diterima	7 199	7 977
Cerai Talak	1 113	1 168
Cerai Gugat	4 183	4 464
Itsbat Nikah	1 100	1 439
Kewarisan	18	12
Lain-lain	785	894
Diputus	7 060	8 112
Cerai Talak	935	1 039
Cerai Gugat	3 581	4 018
Itsbat Nikah	815	1 082
Kewarisan	5	7
Lain-lain	1 724	1 966
Sisa Tahun Lalu	799	938
Sisa Tahun Ini	938	803

Sumber/ Source : Pengadilan Tinggi Agama Provinsi Kalimantan Barat
 Religion Regional Justice of Kalimantan Barat Province

4.5 AGAMA DAN SOSIAL LAINNYA/RELIGION AND OTHER SOCIAL AFFAIRS

Tabel 4.5.1 Jumlah Jemaah Haji yang Diberangkatkan¹ ke Tanah Suci Mekah Menurut Kabupaten/Kota di Provinsi Kalimantan Barat 2017-2019
Number of Hajj Pilgrims Departured¹ to the Holyland of Mecca by Regency/Municipality in Kalimantan Barat Province, 2017-2019

Kabupaten/Kota Regency/Municipality	2017	2018	2019
(1)	(2)	(3)	(4)
Kabupaten Sambas	303	314	343
Kabupaten Bengkayang	64	62	70
Kabupaten Landak	52	53	57
Kabupaten Mempawah	176	179	191
Kabupaten Sanggau	112	109	117
Kabupaten Ketapang	244	248	268
Kabupaten Sintang	124	142	151
Kabupaten Kapuas Hulu	130	134	142
Kabupaten Sekadau	58	61	64
Kabupaten Melawi	108	101	108
Kabupaten Kayong Utara	70	75	72
Kabupaten Kubu Raya	309	306	320
Kota Pontianak	657	625	706
Kota Singkawang	106	111	120
Kalimantan Barat	2 513	2 520	2 729

Catatan/Note: ¹Melalui Kementerian Agama/Managed by Ministry of Religious Affairs

Sumber/Source: Kementerian Agama RI (Direktorat Jenderal Penyelenggaraan Haji dan Umrah) per 12 Februari 2020/ Ministry of Religious Affairs (Directorate General of the Organization of Hajj and Umrah) per February 12nd 2019

Tabel 4.5.2 Jumlah Nikah, Talak dan Cerai, 2017-2019
Table Number of Marriages and Divorces, 2017-2019

Kabupaten/Kota Regency/Municipality	Nikah ^{1,2,3} / Marriages ^{1,2,3}		
	2017	2018	2019
(1)	(2)	(3)	(4)
Kabupaten Sambas	...	5 218	4783
Kabupaten Bengkayang	...	679	725
Kabupaten Landak	...	508	522
Kabupaten Mempawah	...	1 590	1883
Kabupaten Sanggau	...	1 209	1316
Kabupaten Ketapang	...	2 734	2835
Kabupaten Sintang	...	1 304	1298
Kabupaten Kapuas Hulu	...	1 122	1361
Kabupaten Sekadau	...	676	643
Kabupaten Melawi	...	811	781
Kabupaten Kayong Utara	...	816	840
Kabupaten Kubu Raya	...	4 679	4131
Kota Pontianak	...	3 340	4117
Kota Singkawang	...	974	996
Kalimantan Barat	...	25 660	26 231

bersambung/ to be continued

Lanjutan Tabel/ *Continued Table 4.5.2*

Kabupaten/Kota <i>Regency/ Municipality</i>	Cerai ^{2,4} / Divorces ^{2,4}			
	2017	2018		
		Cerai Talak <i>Divorce by Talak</i>	Cerai Gugat <i>Divorce by Petition</i>	Jumlah <i>Total</i>
(1)	(5)	(6)	(7)	(8)
Kabupaten Sambas	...	159	806	965
Kabupaten Bengkayang	...	58	246	304
Kabupaten Landak
Kabupaten Mempawah	...	159	563	722
Kabupaten Sanggau	...	70	230	300
Kabupaten Ketapang	...	139	568	707
Kabupaten Sintang	...	105	296	401
Kabupaten Kapuas Hulu	...	37	83	120
Kabupaten Sekadau
Kabupaten Melawi	...	1	2	3
Kabupaten Kayong Utara
Kabupaten Kubu Raya	...	7	15	22
Kota Pontianak	...	198	764	962
Kota Singkawang	...	1	7	8
Kalimantan Barat	...	934	3 580	4 514

bersambung/ *to be continued*

Lanjutan Tabel/ Continued Table 4.5.2

Kabupaten/Kota Regency/ Municipality	Cerai ^{2,4} / Divorces ^{2,4}		
	2019		
	Cerai Talak Divorce by Talak	Cerai Gugat Divorce by Petition	Jumlah Total
(1)	(9)	(10)	(11)
Kabupaten Sambas	118	844	962
Kabupaten Bengkayang	24	90	114
Kabupaten Landak
Kabupaten Mempawah	80	295	375
Kabupaten Sanggau	67	202	269
Kabupaten Ketapang	160	551	711
Kabupaten Sintang	78	222	300
Kabupaten Kapuas Hulu	45	92	137
Kabupaten Sekadau
Kabupaten Melawi	36	64	100
Kabupaten Kayong Utara
Kabupaten Kubu Raya	152	536	688
Kota Pontianak	244	886	1130
Kota Singkawang	34	237	271
Kalimantan Barat	1 038	4 019	5 057

Catatan/ Note: ¹Termasuk bedolan (nikah di luar KUA)/ Including registration conducted outside the Religious Affairs Office (KUA)

²Hanya untuk yang beragama Islam/ Applies only for moslem

Sumber/ Source: ³Kementerian Agama RI (Dirjen Bimas Islam) per 4 Maret 2019/Ministry of Religious Affairs (Directorate General of Islamic Community Guidance) per March 4th2019

⁴Mahkamah Agung (Dirjen Badan Peradilan Agama) per 4 Maret 2019/The Supreme Court (Directorate General of Religious Justice Affairs) per March 4th2019

Tabel 4.5.3 Jumlah Perceraian Menurut Faktor dan Kabupaten/Kota di Provinsi Kalimantan Barat Tahun 2019
Number of Divorces by Factors and Regency/Municipality in Kalimantan Barat Province, 2019

Kabupaten/Kota Regency/Municipality	Zina Adultery	Mabuk Drunk	Madat Addict	Judi Gambling	Meninggalkan Salah Satu Pihak Leaving Another Party	Dihukum Penjara Sentenced to Prison Party
(1)	(2)	(3)	(4)	(5)	(6)	(7)
Kabupaten Sambas	2	16	–	16	249	5
Kabupaten Bengkayang	2	1	–	1	13	5
Kabupaten Landak
Kabupaten Mempawah	2	3	–	4	52	8
Kabupaten Sanggau	–	–	–	–	24	5
Kabupaten Ketapang	–	8	2	2	64	5
Kabupaten Sintang	–	5	–	2	65	2
Kabupaten Kapuas Hulu	–	–	–	–	21	1
Kabupaten Sekadau
Kabupaten Melawi	–	–	–	–	5	1
Kabupaten Kayong Utara
Kabupaten Kubu Raya	1	7	–	4	21	1
Kota Pontianak	–	–	–	–	8	1
Kota Singkawang	–	1	–	1	39	4
Kalimantan Barat	7	41	2	30	561	38

bersambung/ to be continued

Lanjutan Tabel/ Continued Table 4.5.3

Kabupaten/Kota Regency/Municipality	Poligami Polygamy	Kekerasan Dalam Rumah Tangga Domestic Violence	Cacat Badan Physical Disability	Perselisihan dan Pertengkaran Terus Menerus Disputes and Continuing Quarrel
(1)	(8)	(9)	(10)	(11)
Kabupaten Sambas	4	12	–	507
Kabupaten Bengkayang	–	2	–	84
Kabupaten Landak
Kabupaten Mempawah	1	5	–	257
Kabupaten Sanggau	–	1	1	228
Kabupaten Ketapang	1	18	1	454
Kabupaten Sintang	–	3	–	193
Kabupaten Kapuas Hulu	–	–	–	111
Kabupaten Sekadau
Kabupaten Melawi	–	–	–	98
Kabupaten Kayong Utara
Kabupaten Kubu Raya	–	9	–	361
Kota Pontianak	–	5	–	908
Kota Singkawang	4	2	1	193
Kalimantan Barat	10	57	3	3 394

bersambung/ to be continued

Lanjutan Tabel/ Continued Table 4.5.3

Kabupaten/Kota Regency/Municipality	Kawin Paksa Forced Marriage	Murtad Change Religion Violence	Ekonomi Economy	Lain-lain Others	Jumlah Total
(1)	(12)	(13)	(14)	(15)	(16)
Kabupaten Sambas	–	4	158	–	973
Kabupaten Bengkayang	–	2	5	–	115
Kabupaten Landak
Kabupaten Mempawah	2	1	42	–	377
Kabupaten Sanggau	–	4	–	–	263
Kabupaten Ketapang	1	1	145	–	702
Kabupaten Sintang	1	5	39	–	315
Kabupaten Kapuas Hulu	–	–	1	–	134
Kabupaten Sekadau
Kabupaten Melawi	1	1	–	–	106
Kabupaten Kayong Utara
Kabupaten Kubu Raya	–	–	234	–	638
Kota Pontianak	–	–	195	–	1117
Kota Singkawang	–	–	22	–	267
Kalimantan Barat	5	18	841	-	5 007

Sumber/Source: Mahkamah Agung (Dirjen Badan Peradilan Agama) per 24 Februari 2020/ The Supreme Court (Directorate General of Religious Justice Affairs) per February 24th 2020

Tabel 4.5.4 Jumlah Penduduk Menurut Kabupaten/Kota dan Agama yang Dianut di Provinsi Kalimantan Barat Tahun 2019
Table Population by Regency/Municipality and Religion in Kalimantan Barat Province, 2019

Kabupaten/Kota Regency/Municipality	Islam	Protestan Protestant	Katolik Catholic	Hindu	Budha	Lainnya Others
(1)	(2)	(3)	(4)	(5)	(6)	(7)
Kabupaten Sambas	560 286	11 645	18 186	194	43 518	3 019
Kabupaten Bengkayang	101 997	77 188	89 309	273	17 022	2 800
Kabupaten Landak	64 216	119 082	215 323	38	2 321	167
Kabupaten Mempawah	228 131	19 298	23 369	73	34 016	1 471
Kabupaten Sanggau	164 959	81 123	236 871	154	3 631	575
Kabupaten Ketapang	369 877	45 559	148 670	535	7.091	1.342
Kabupaten Sintang	158 533	98 299	151 250	125	2 106	421
Kabupaten Kapuas Hulu	149 535	20 465	76 137	27	278	330
Kabupaten Sekadau	83 136	29 574	99 807	9	1 472	299
Kabupaten Melawi	123 026	54 216	54 929	40	1 214	248
Kabupaten Kayong Utara	121 806	1 657	933	507	1 981	417
Kabupaten Kubu Raya	503 253	23 627	34 378	548	44 905	849
Kota Pontianak	509 279	32 559	39 773	355	85 236	1 733
Kota Singkawang	125 624	12 771	17 650	55	80 824	1.045
Kalimantan Barat	3 263 658	627 063	1 206 585	2 933	325 615	14 716

Sumber/ Source: Dinas Kependudukan dan Catatan Sipil Provinsi Kalimantan Barat/ Regional Office of Citizenship and Civil Registration of Kalimantan Barat Province

Tabel 4.5.5 Jumlah Tempat Peribadatan Menurut Kabupaten/Kota di Provinsi Kalimantan Barat Tahun 2019
Table *Number of Places of Worship by Regency/Municipality and Religion in Kalimantan Barat Province, 2019*

Kabupaten/Kota Regency/Municipality	Masjid Mosque	Mushola Pray Room	Gereja Protestan Protestant Church	Gereja Katholik Catholic Church	Pura Temple	Vihara
(1)	(2)	(3)	(4)	(5)	(6)	(7)
Kabupaten Sambas	687	385	87	84	2	39
Kabupaten Bengkayang	185	107	358	188	2	42
Kabupaten Landak	127	62	876	496	0	14
Kabupaten Mempawah	230	389	85	46	0	65
Kabupaten Sanggau	255	160	427	573	2	3
Kabupaten Ketapang	317	427	207	349	2	8
Kabupaten Sintang	223	379	304	591	2	3
Kabupaten Kapuas Hulu	232	224	136	290	0	0
Kabupaten Sekadau	135	129	137	310	0	2
Kabupaten Melawi	197	269	163	179	0	2
Kabupaten Kayong Utara	140	147	11	11	5	4
Kabupaten Kubu Raya	615	329	101	70	5	38
Kota Pontianak	343	354	97	30	0	50
Kota Singkawang	124	103	73	38	1	757
Kalimantan Barat	3 810	3 464	3 062	3 255	21	1 027

Sumber/ Source: Kementerian Agama Provinsi Kalimantan Barat/Ministry of Religious Affairs of Kalimantan Barat Province

Tabel 4.5.6 Jumlah Kejadian Bencana Alam Menurut Kabupaten/Kota di Provinsi Kalimantan Barat Tahun 2019
Table Number of Natural Disaster Events by Regency/Municipality in Kalimantan Barat Province, 2019

Kabupaten/Kota Regency/Municipality	Gempa Bumi Earthquake	Tsunami Tsunami	Gempa Bumi dan Tsunami Earthquake and Tsunami	Letusan Gunung Api Volcanic Eruption	Tanah Longsor Landslide
(1)	(2)	(3)	(4)	(5)	(6)
Kabupaten Sambas
Kabupaten Bengkayang	1
Kabupaten Landak
Kabupaten Mempawah
Kabupaten Sanggau
Kabupaten Ketapang
Kabupaten Sintang
Kabupaten Kapuas Hulu
Kabupaten Sekadau
Kabupaten Melawi
Kabupaten Kayong Utara	1
Kabupaten Kubu Raya
Kota Pontianak
Kota Singkawang
Kalimantan Barat	—	—	—	—	2

bersambung/ to be continued

Lanjutan Tabel/ *Continued Table 4.5.6*

Kabupaten/Kota <i>Regency/Municipality</i>	Banjir <i>Floods</i>	Kekeringan <i>Drought</i>	Kebakaran Hutan dan Lahan <i>Forest and Land Fires</i>	Angin Puting Beliung <i>Tornado</i>	Gelombang Pasang Tidal Wave
(1)	(7)	(8)	(9)	(10)	(11)
Kabupaten Sambas	1	...	1
Kabupaten Bengkayang	1
Kabupaten Landak	3	...	1
Kabupaten Mempawah	1	...	2
Kabupaten Sanggau	4	...	1
Kabupaten Ketapang	1
Kabupaten Sintang	1
Kabupaten Kapuas Hulu	1	...	1	1	...
Kabupaten Sekadau	5	...	1	1	...
Kabupaten Melawi	1	...	1
Kabupaten Kayong Utara	1
Kabupaten Kubu Raya	1	...	1	1	...
Kota Pontianak	4	...
Kota Singkawang	2	...	2
Kalimantan Barat	19	–	15	7	–

Sumber/*Source*: Badan Nasional Penanggulangan Bencana/*National Agency for Disaster Countermeasure*

Tabel 4.5.7 Jumlah Korban yang Diakibatkan Bencana Alam Menurut Kabupaten/Kota di Provinsi Kalimantan Barat Tahun 2019
Table Number of Victims Due to Natural Disaster by Regency/ Municipality in Kalimantan Barat Province, 2019

Kabupaten/Kota Regency/Municipality	Gempa Bumi Earthquake			Tsunami Tsunami		
	Meninggal dan Hilang Fatality and Missing	Luka-luka Injured	Terdampak dan Mengungsi Affected and Evacuated	Meninggal dan Hilang Fatality and Missing	Luka-luka Casualty	Terdampak dan Mengungsi Affected and Evacuated
(1)	(2)	(3)	(4)	(5)	(6)	(7)
Kabupaten Sambas
Kabupaten Bengkayang
Kabupaten Landak
Kabupaten Mempawah
Kabupaten Sanggau
Kabupaten Ketapang
Kabupaten Sintang
Kabupaten Kapuas Hulu
Kabupaten Sekadau
Kabupaten Melawi
Kabupaten Kayong Utara
Kabupaten Kubu Raya
Kota Pontianak
Kota Singkawang
Kalimantan Barat	—	—	—	—	—	—

bersambung/ to be continued

Lanjutan Tabel/ *Continued Table 4.5.7*

Kabupaten/Kota <i>Regency/Municipality</i>	Gempa Bumi dan Tsunami <i>Earthquake and Tsunami</i>			Letusan Gunung Api <i>Volcanic Eruption</i>		
	Meninggal dan Hilang <i>Fatality and Missing</i>	Luka-luka <i>Injured</i>	Terdampak dan Mengungsi <i>Affected and Evacuated</i>	Meninggal dan Hilang <i>Fatality and Missing</i>	Luka-luka <i>Casualty</i>	Terdampak dan Mengungsi <i>Affected and Evacuated</i>
(1)	(8)	(9)	(10)	(11)	(12)	(13)
Kabupaten Sambas
Kabupaten Bengkayang
Kabupaten Landak
Kabupaten Mempawah
Kabupaten Sanggau
Kabupaten Ketapang
Kabupaten Sintang
Kabupaten Kapuas Hulu
Kabupaten Sekadau
Kabupaten Melawi
Kabupaten Kayong Utara
Kabupaten Kubu Raya
Kota Pontianak
Kota Singkawang
Kalimantan Barat	—	—	—	—	—	—

bersambung/ *to be continued*

Lanjutan Tabel/ Continued Table 4.5.7

Kabupaten/Kota <i>Regency/Municipality</i>	Tanah Longsor <i>Landslide</i>			Banjir <i>Floods</i>		
	Meninggal dan Hilang <i>Fatality and Missing</i>	Luka-luka <i>Injured</i>	Terdampak dan Mengungsi <i>Affected and Evacuated</i>	Meninggal dan Hilang <i>Fatality and Missing</i>	Luka-luka <i>Casualty</i>	Terdampak dan Mengungsi <i>Affected and Evacuated</i>
(1)	(14)	(15)	(16)	(17)	(18)	(19)
Kabupaten Sambas	890
Kabupaten Bengkayang	3
Kabupaten Landak	1	...	16 213
Kabupaten Mempawah	2 948
Kabupaten Sanggau	4 317
Kabupaten Ketapang
Kabupaten Sintang
Kabupaten Kapuas Hulu
Kabupaten Sekadau	3 131
Kabupaten Melawi	1 157
Kabupaten Kayong Utara
Kabupaten Kubu Raya	2 750
Kota Pontianak
Kota Singkawang	244
Kalimantan Barat	3	—	—	1	—	31 650

bersambung/ to be continued

Lanjutan Tabel/ *Continued Table 4.5.7*

Kabupaten/Kota <i>Regency/Municipality</i>	Kekeringan <i>Drought</i>			Kebakaran Hutan dan Lahan <i>Forest and Land Fires</i>		
	Meninggal dan Hilang <i>Fatality and Missing</i>	Luka-luka <i>Injured</i>	Terdampak dan Mengungsi <i>Affected and Evacuated</i>	Meninggal dan Hilang <i>Fatality and Missing</i>	Luka-luka <i>Casualty</i>	Terdampak dan Mengungsi <i>Affected and Evacuated</i>
(1)	(20)	(21)	(22)	(23)	(24)	(25)
Kabupaten Sambas
Kabupaten Bengkayang
Kabupaten Landak
Kabupaten Mempawah
Kabupaten Sanggau
Kabupaten Ketapang
Kabupaten Sintang
Kabupaten Kapuas Hulu
Kabupaten Sekadau
Kabupaten Melawi
Kabupaten Kayong Utara
Kabupaten Kubu Raya
Kota Pontianak
Kota Singkawang
Kalimantan Barat	—	—	—	—	—	—

bersambung/ *to be continued*

Lanjutan Tabel/ Continued Table 4.5.7

Kabupaten/Kota Regency/Municipality	Angin Puting Beliung/Tornado			Gelombang Pasang/Tidal Wave		
	Meninggal dan Hilang Fatality and Missing	Luka-luka Injured	Terdampak dan Mengungsi Affected and Evacuated	Meninggal dan Hilang Fatality and Missing	Luka-luka Casualty	Terdampak dan Mengungsi Affected and Evacuated
(1)	(26)	(27)	(28)	(29)	(30)	(31)
Kabupaten Sambas
Kabupaten Bengkayang
Kabupaten Landak
Kabupaten Mempawah
Kabupaten Sanggau
Kabupaten Ketapang
Kabupaten Sintang
Kabupaten Kapuas Hulu
Kabupaten Sekadau	48
Kabupaten Melawi
Kabupaten Kayong Utara
Kabupaten Kubu Raya
Kota Pontianak	40
Kota Singkawang
Kalimantan Barat	—	—	88	—	—	—

Sumber/Source:

Badan Nasional Penanggulangan Bencana/National Agency for Disaster Countermeasure

Tabel 4.5.8 Jumlah Kerusakan Rumah yang Diakibatkan Bencana Alam Menurut Kabupaten/Kota di Provinsi Kalimantan Barat Tahun 2019
Number of Damaged Houses Due to Natural Disaster by Regency/Municipality in Kalimantan Barat Province, 2019

Kabupaten/Kota Regency/Municipality	Rusak Berat Severely Damaged		Rusak Sedang Damaged	
	2018	2019	2018	2019
(1)	(2)	(3)	(4)	(5)
Kabupaten Sambas	–	...	–	...
Kabupaten Bengkayang	9	11	9	...
Kabupaten Landak	5	...	22	...
Kabupaten Mempawah	4	...	1	...
Kabupaten Sanggau	1	...	1	...
Kabupaten Ketapang	–	...	–	...
Kabupaten Sintang	–	...	–	...
Kabupaten Kapuas Hulu	11	1	–	...
Kabupaten Sekadau	3	1	–	...
Kabupaten Melawi	110	...	1	4
Kabupaten Kayong Utara	–	1	–	...
Kabupaten Kubu Raya	7	93	7	...
Kota Pontianak	5	13	–	18
Kota Singkawang	1	...	–	...
Kalimantan Barat	156	120	41	22

bersambung/ to be continued

Lanjutan Tabel/ *Continued Table 4.5.8*

Kabupaten/Kota Regency/Municipality	Rusak Ringan Lightly Damaged		Terendam Submerged	
	2018	2019	2018	2019
(1)	(2)	(3)	(4)	(5)
Kabupaten Sambas	–	...	–	174
Kabupaten Bengkayang	13	...	774	...
Kabupaten Landak	–	1	213	4593
Kabupaten Mempawah	4	...	8 551	...
Kabupaten Sanggau	1	8	150	348
Kabupaten Ketapang	–	...	–	...
Kabupaten Sintang	–	...	–	...
Kabupaten Kapuas Hulu	–	...	467	40
Kabupaten Sekadau	1	10	1 149	1 592
Kabupaten Melawi	1	...	25	168
Kabupaten Kayong Utara	–	...	–	...
Kabupaten Kubu Raya	555	...	3	...
Kota Pontianak	17	73	–	...
Kota Singkawang	–	...	–	...
Kalimantan Barat	592	92	11 332	6 915

Sumber/ Source:

Badan Nasional Penanggulangan Bencana/National Agency for Disaster Countermeasure

Tabel 4.5.9 Jumlah Desa¹/Kelurahan yang Mengalami Bencana Alam² Menurut Kabupaten/Kota di Provinsi Kalimantan Barat, 2011, 2014, dan 2018
Number of Villages¹ that Had Natural Disaster² by Regency/Municipality in Kalimantan Barat Province, 2011, 2014, and 2018

Kabupaten/Kota Regency/Municipality	Banjir/Flood			Gempa Bumi/Earthquake		
	2011	2014	2018	2011	2014	2018
(1)	(2)	(3)	(4)	(5)	(6)	(7)
Kabupaten Sambas	67	56	38	-	-	-
Kabupaten Bengkayang	30	38	58	-	-	-
Kabupaten Landak	58	5	88	-	-	-
Kabupaten Mempawah	23	22	34	-	-	-
Kabupaten Sanggau	66	67	95	-	-	-
Kabupaten Ketapang	88	88	99	-	-	-
Kabupaten Sintang	94	119	146	-	-	-
Kabupaten Kapuas Hulu	143	87	173	-	-	-
Kabupaten Sekadau	43	38	56	-	-	-
Kabupaten Melawi	74	60	96	-	-	-
Kabupaten Kayong Utara	7	2	16	-	-	-
Kabupaten Kubu Raya	36	15	39	-	-	-
Kota Pontianak	6	4	5	-	-	-
Kota Singkawang	5	15	14	-	-	-
Kalimantan Barat	740	616	957	-	-	-

bersambung/ to be continued

Lanjutan Tabel/ *Continued Table 4.5.9*

Kabupaten/Kota <i>Regency/Municipality</i>	Tanah Longsor/Landslide		
	2011	2014	2018
(1)	(8)	(9)	(10)
Kabupaten Sambas	2	1	1
Kabupaten Bengkayang	-	3	8
Kabupaten Landak	6	1	12
Kabupaten Mempawah	1	2	1
Kabupaten Sanggau	6	4	15
Kabupaten Ketapang	2	3	4
Kabupaten Sintang	10	15	15
Kabupaten Kapuas Hulu	32	28	33
Kabupaten Sekadau	1	2	6
Kabupaten Melawi	7	6	18
Kabupaten Kayong Utara	-	-	1
Kabupaten Kubu Raya	-	-	1
Kota Pontianak	-	-	-
Kota Singkawang	-	-	1
Kalimantan Barat	67	65	116

Catatan/Note: ¹Desa pada tabel ini termasuk Unit Permukiman Transmigrasi (UPT) yang masih dibina oleh kementerian terkait dan nagari di Provinsi Sumatera Barat/Villages in this table are included in Transmigration Settlement Unit which is still fostered by the relevant ministries and the nagari in the Province of Sumatera Barat

²Terjadi dalam tiga tahun terakhir sampai dengan saat pencacahan/Occured during the last three years by the time of enumeration

Sumber/Source: Badan Pusat Statistik, Pendataan Potensi Desa (Podes) 2018/ BPS-Statistics Indonesia, Village Potential Data Collecting 2018

Tabel 4.5.10 Jumlah Penerima Bantuan (Kepala Keluarga) dan Anggaran Bantuan Sosial Pangan Menurut Kabupaten/Kota di Provinsi Kalimantan Barat Tahun 2018
Number of Aid Recipients (Head of Household) and Food Social Assistance Budget by Regency/Municipality in Kalimantan Barat Province, 2018

Kabupaten/Kota Regency/Municipality	Jumlah Penerima Bantuan (kepala keluarga) Number of Beneficiaries (head of household)		Jumlah Anggaran (rupiah) Budget Amount (rupiahs)	
	Rencana Planning	Realisasi Realization	Rencana Planning	Realisasi Realization
(1)	(2)	(3)	(4)	(5)
Kabupaten Sambas	25 493	254 930	2 804 230 000	28 042 300 000
Kabupaten Bengkayang	8 987	89 870	988 570 000	9 885 700 000
Kabupaten Landak	25 626	256 260	2 818 860 000	28 188 600 000
Kabupaten Mempawah	10 891	108 910	1 198 010 000	11 980 100 000
Kabupaten Sanggau	10 645	106 450	1 170 950 000	11 709 500 000
Kabupaten Ketapang	29 675	296 750	3 264 250 000	32 642 500 000
Kabupaten Sintang	22 634	226 340	2 489 740 000	24 897 400 000
Kabupaten Kapuas Hulu	12 830	128 300	1 411 300 000	14 113 000 000
Kabupaten Sekadau	8 273	82 730	910 030 000	9 100 300 000
Kabupaten Melawi	13 482	134 820	1 483 020 000	14 830 200 000
Kabupaten Kayong Utara	6 511	65 110	716 210 000	7 162 100 000
Kabupaten Kubu Raya	23 623	236 230	2 598 530 000	25 985 300 000
Kota Pontianak	15 343	153 340	1 687 730 000	16 867 400 000
Kota Singkawang	7 061	70 610	776 710 000	7 767 100 000
Kalimantan Barat	221 074	2 210 650	24 318 140 000	243 171 500 000

Sumber/Source: Data Bantuan Sosial, Kementerian Sosial, data dikutip dari <https://databansos.kemsos.go.id/> 2 Juli 2019/ Social Assistance Data, Ministry of Social, data cited from <https://databansos.kemsos.go.id/> July 2, 2019

Tabel 4.5.11 Realisasi Kesejahteraan Sosial dan Wanita Tuna Susila Menurut Kabupaten/Kota di Provinsi Kalimantan Barat Tahun 2018
Actual of The Poor Social Welfare and Prostitute by Regency/ Municipality, Kalimantan Barat, 2018

Kabupaten/Kota Regency/Municipality	Fakir Miskin The Poor (KK)	Wanita Tuna Susila Prostitute
(1)	(2)	(3)
Kabupaten Sambas	...	-
Kabupaten Bengkayang	...	-
Kabupaten Landak	...	17
Kabupaten Mempawah	...	-
Kabupaten Sanggau	...	-
Kabupaten Ketapang	...	81
Kabupaten Sintang	...	38
Kabupaten Kapuas Hulu	...	-
Kabupaten Sekadau	...	-
Kabupaten Melawi	...	-
Kabupaten Kayong Utara	...	-
Kabupaten Kubu Raya	...	21
Kota Pontianak	...	32
Kota Singkawang	...	25
Jumlah / Total	2019	214
	2018	194
	2017	112
	2016	2 516
	2015	2 342
	2014	2 532

Sumber/Source : Dinas Sosial Provinsi Kalimantan Barat / Social Services of Kalimantan Barat

Tabel 4.5.12 Jumlah Panti Asuhan dan Anak Asuh Menurut Kabupaten/ Kota di Provinsi Kalimantan Barat Tahun 2019
Number of Orphanage and Cared Child by Regency/ Municipality, Kalimantan Barat Province, 2019

Kabupaten/Kota Regency/ Municipality	Jumlah Panti Asuhan Number of Orphanage	Anak Asuh / Cared Child		
		Laki-laki Male	Perempuan Female	Jumlah Total
(1)	(2)	(3)	(4)	(5)
Kabupaten Sambas	4	84	66	150
Kabupaten Bengkayang	3	62	41	103
Kabupaten Landak	6	86	52	138
Kabupaten Mempawah	38	1 410	964	2 374
Kabupaten Sanggau	9	222	282	504
Kabupaten Ketapang	11	254	216	470
Kabupaten Sintang	6	57	93	150
Kabupaten Kapuas Hulu	-	-	-	-
Kabupaten Sekadau	2	17	19	36
Kabupaten Melawi	2	53	89	142
Kabupaten Kayong Utara	-	-	-	-
Kabupaten Kubu Raya	20	653	258	911
Kota Pontianak	28	708	664	1.372
Kota Singkawang	10	184	179	363
Kalimantan Barat	139	3 790	2 923	6 713

Sumber/Source :

Dinas Sosial Provinsi Kalimantan Barat / Social Services of Kalimantan Barat

Tabel 4.5.13 Jumlah Penyuluh Agama Menurut Kabupaten/Kota dan Agama di Provinsi Kalimantan Barat Tahun 2019
Table *Number of Missionaries by Regency/ Municipality and Religion, Kalimantan Barat Province, 2019*

Kabupaten/Kota Regency/ Municipality	Islam Moslem	Kristen Christian	Khatolik Catholic	Hindu Hindu	Budha Buddist	Konghucu Konghucu	
(1)	(2)	(3)	(4)	(5)	(6)	(7)	
Kabupaten Sambas	139	11	24	2	19	-	
Kabupaten Bengkayang	114	23	71	3	22	-	
Kabupaten Landak	82	30	61	-	21	-	
Kabupaten Mempawah	66	12	20	-	19	-	
Kabupaten Sanggau	123	20	71	1	4	-	
Kabupaten Ketapang	117	7	41	3	11	-	
Kabupaten Sintang	137	15	30	2	2	-	
Kabupaten Kapuas Hulu	189	10	57	-	-	-	
Kabupaten Sekadau	57	20	23	-	3	-	
Kabupaten Melawi	74	20	31	-	1	-	
Kabupaten Kayong Utara	40	5	12	2	1	-	
Kabupaten Kubu Raya	83	15	22	5	22	-	
Kota Pontianak	89	15	41	2	19	-	
Kota Singkawang	52	13	13	1	22	-	
Provinsi	4	1	-	-	-	-	
Kalimantan Barat	2019	1 366	217	517	21	166	-
	2018	1 364	176	517	22	133	120
	2017	1 367	7	...	4	...	79
	2016	1 221	323	433	33	143	1
	2015	1 270	330	518	33	134	-
	2014	1 157	323	394	33	134	-

Sumber/Source :
 Kementerian Agama Provinsi Kalimantan Barat
 Ministry Religion of Kalimantan Barat Province

4.6 KEMISKINAN DAN PEMBANGUNAN MANUSIA/POVERTY AND HUMAN DEVELOPMENT

Tabel 4.6.1 Garis Kemiskinan, Jumlah, dan Persentase Penduduk Miskin di Provinsi Kalimantan Barat, 2011-2019
Poverty Line, Number, and Percentage of Poor People in Kalimantan Barat Province, 2011-2019

Tahun ¹ Year ¹	Garis Kemiskinan (rupiah/kapita/bulan) Poverty Line (rupiah/capita/month)		Jumlah Penduduk Miskin (ribu) Number of Poor People (thousand)			
	Perkotaan Urban	Perdesaan Rural	Perkotaan Urban	Perdesaan Rural	Perkotaan + Perdesaan Urban + Rural	
(1)	(2)	(3)	(4)	(5)	(6)	
2011	maret	225 245	198 886	84,47	295,64	380,11
	september	239 411	211 069	91,35	290,91	382,27
2012	maret	243 957	218 476	80,39	282,39	362,78
	september	254 972	232 303	76,19	288,88	365,07
2013	maret	263 058	242 321	74,02	306,69	380,71
	september	280 423	265 898	80,37	326,97	407,34
2014	maret	291 533	279 049	82,05	319,46	401,51
	september	307 789	294 044	78,53	303,38	381,92
2015	maret	334 575	318 792	82,05	301,65	383,70
	september	347 516	337 288	88,15	317,36	405,51
2016	maret	353 143	345 480	78,29	303,06	381,35
	september	366 477	360 940	75,98	314,34	390,32
2017	maret	379 187	375 621	76,16	311,27	387,43
	september	401 588	394 313	83,89	304,92	388,81
2018	maret	423 128	402 349	84,52	302,56	387,08
	september	434 470	413 806	79,36	290,37	369,73
2019	maret	456 525	429 220	81,64	296,77	378,41
	september	477 154	441 084	82,28	288,19	370,47

bersambung/to be continued

Lanjutan Tabel/ Continued Table 4.6.1

Tahun ¹ Year ¹		Persentase Penduduk Miskin Miskin (ribu) Percentage of Poor People		
		Perkotaan Urban	Perdesaan Rural	Perkotaan + Perdesaan Urban + Rural
(1)		(7)	(8)	(9)
2011	maret	6,33	9,59	8,60
	september	6,70	9,25	8,48
2012	maret	5,98	9,11	8,17
	september	5,49	9,03	7,96
2013	maret	5,30	9,51	8,24
	september	5,68	10,07	8,74
2014	maret	5,76	9,76	8,54
	september	5,47	9,20	8,07
2015	maret	5,62	9,09	8,03
	september	6,00	9,51	8,44
2016	maret	5,16	9,11	7,87
	september	4,97	9,38	8,00
2017	maret	4,88	9,29	7,88
	september	5,25	9,09	7,86
2018	maret	5,03	9,16	7,77
	september	4,58	8,84	7,37
2019	maret	4,60	9,05	7,49
	september	4,61	8,73	7,28

Catatan/Note: ¹Referensi waktu adalah Maret

¹Time reference applied is March

Sumber/Source: Badan Pusat Statistik, Survei Sosial Ekonomi Nasional/BPS-Statistics Indonesia, National Socioeconomic Survey

Tabel 4.6.2 Jumlah dan Persentase Penduduk Miskin Menurut Kabupaten/Kota di Provinsi Kalimantan Barat, 2018 dan 2019
Number and Percentage of Poor People by Regency/ Municipality in Kalimantan Barat Province, 2018 and 2019

Kabupaten/Kota Regency/Municipality	Garis Kemiskinan (rupiah/kapita/bulan) Poverty Line (rupiah/capita/month)		Jumlah Penduduk Miskin (ribu) Number of Poor People (thousand)		Persentase Penduduk Miskin Percentage of Poor People	
	2018	2019	2018	2019	2018	2019
(1)	(2)	(3)	(4)	(5)	(6)	(7)
Kabupaten Sambas	407.346	427.240	45,48	43,84	8,55	8,19
Kabupaten Bengkayang	339.891	357.112	17,94	17,69	7,17	6,96
Kabupaten Landak	351.942	374.117	43,73	43,16	11,77	11,47
Kabupaten Mempawah	337.350	360.962	14,61	14,20	5,61	5,32
Kabupaten Sanggau	312.909	328.763	21,59	21,41	4,67	4,57
Kabupaten Ketapang	432.354	454.160	54,86	53,84	10,93	10,54
Kabupaten Sintang	551.704	556.885	42,65	40,30	10,35	9,65
Kabupaten Kapuas Hulu	430.652	452.471	24,76	25,22	9,60	9,62
Kabupaten Sekadau	313.930	329.835	12,29	12,28	6,17	6,11
Kabupaten Melawi	509.138	534.933	26,24	25,71	12,83	12,38
Kabupaten Kayong Utara	287.078	302.811	11,13	11,21	10,08	9,98
Kabupaten Kubu Raya	377.302	401.586	28,86	27,37	5,07	4,74
Kota Pontianak	483.618	523.736	31,76	31,46	5,00	4,88
Kota Singkawang	464.673	492.131	11,17	10,90	5,12	4,91
Kalimantan Barat	409 287	438 555	387,08	378,41	7,77	7,49

Sumber/Source: Badan Pusat Statistik, Survei Sosial Ekonomi Nasional/BPS-Statistics Indonesia, National Socioeconomic Survey

Tabel 4.6.3 Indeks Kedalaman Kemiskinan dan Indeks Keparahan Kemiskinan Menurut Daerah dan Kabupaten/Kota di Provinsi Kalimantan Barat, 2019
Poverty Gap Index and Poverty Severity Index by Region and Regency/Municipality in Kalimantan Barat Province, 2019

Tahun Year	Indeks Kedalaman Kemiskinan <i>Poverty Gap Index</i>			
	Perkotaan <i>Urban</i>	Perdesaan <i>Rural</i>	Perkotaan + Perdesaan <i>Urban + Rural</i>	
(1)	(2)	(3)	(3)	
2011	Maret	0,910	1,380	1,240
	september	1,475	1,474	1,474
2012	Maret	0,631	1,227	1,047
	september	1,111	1,302	1,244
2013	Maret	0,602	1,450	1,194
	september	0,801	1,519	1,301
2014	Maret	0,833	1,048	0,983
	september	0,854	1,438	1,261
2015	Maret	0,861	1,477	1,289
	september	0,767	1,228	1,087
2016	Maret	0,660	1,594	1,302
	september	0,666	1,348	1,134
2017	Maret	0,913	1,380	1,232
	september	0,697	1,176	1,022
2018	Maret	0,836	1,361	1,184
	september	0,680	1,484	1,206
2019	Maret	0,758	1,350	1,142
	september	0,780	1,155	1,024

bersambung/ to be continued

Lanjutan Tabel/ *Continued Table 4.6.5*

Tahun Year	Indeks Keparahan Kemiskinan <i>poverty severity index</i>			
	Perkotaan <i>Urban</i>	Perdesaan <i>Rural</i>	Perkotaan + Perdesaan <i>Urban + Rural</i>	
(1)	(7)	(8)	(9)	
2011	maret	0,210	0,320	0,280
	september	0,414	0,380	0,390
2012	maret	0,108	0,247	0,205
	september	0,386	0,306	0,330
2013	maret	0,120	0,344	0,276
	september	0,174	0,382	0,319
2014	maret	0,159	0,190	0,181
	september	0,186	0,418	0,348
2015	maret	0,204	0,371	0,320
	september	0,213	0,252	0,240
2016	maret	0,126	0,401	0,315
	september	0,119	0,298	0,242
2017	maret	0,239	0,321	0,295
	september	0,128	0,245	0,208
2018	maret	0,207	0,316	0,279
	september	0,152	0,353	0,284
2019	maret	0,170	0,303	0,256
	september	0,194	0,231	0,218

Sumber/Source: Badan Pusat Statistik, Survei Sosial Ekonomi Nasional/BPS-Statistics Indonesia, National Socioeconomic Survey

Tabel 4.6.4 Indeks Pembangunan Manusia menurut Kabupaten/Kota di Provinsi Kalimantan Barat, 2015- 2019
Table Human Development Index by Regency/Municipality in Kalimantan Barat Province, 2015-2019

Kabupaten/Kota Regency/Municipality	2015	2016	2017	2018	2019
(1)	(2)	(3)	(5)	(6)	(8)
Kabupaten Sambas	64,14	64,94	65,92	66,61	67,02
Kabupaten Bengkayang	64,65	65,45	65,99	66,85	67,57
Kabupaten Landak	64,12	64,58	64,93	65,45	65,96
Kabupaten Mempawah	63,37	63,84	64,00	64,90	65,5
Kabupaten Sanggau	63,05	63,90	64,61	65,15	65,67
Kabupaten Ketapang	64,03	64,74	65,71	66,41	67,16
Kabupaten Sintang	64,18	64,78	65,16	66,07	66,7
Kabupaten Kapuas Hulu	63,73	63,83	64,18	65,03	65,65
Kabupaten Sekadau	62,34	62,52	63,04	63,69	64,34
Kabupaten Melawi	63,78	64,25	64,43	65,05	65,54
Kabupaten Kayong Utara	60,09	60,87	61,52	61,82	62,66
Kabupaten Kubu Raya	65,02	65,54	66,31	67,23	67,76
Kota Pontianak	77,52	77,63	77,93	78,56	79,35
Kota Singkawang	70,03	70,10	70,25	71,08	71,72
Kalimantan Barat	65,59	65,88	66,26	66,98	67,65

Sumber/Source: Badan Pusat Statistik, Seri Publikasi Indeks Pembangunan Manusia/BPS-Statistics Indonesia, Series of Publication of Human Development Index

Tabel 4.6.5 Gini Rasio Menurut Kabupaten/Kota di Provinsi Kalimantan Barat, Maret 2015-2019
Gini Ratio by Regency/ Municipality in Kalimantan Barat Province, on March 2015-2019

Kabupaten/Kota Regency/Municipality	2015	2016	2017	2018	2019
(1)	(2)	(3)	(4)	(5)	(6)
Kabupaten Sambas	0,30	0,38	0,31	0,29	NA
Kabupaten Bengkayang	0,27	0,27	0,29	0,30	NA
Kabupaten Landak	0,31	0,31	0,30	0,30	NA
Kabupaten Mempawah	0,29	0,35	0,31	0,27	NA
Kabupaten Sanggau	0,29	0,33	0,28	0,31	NA
Kabupaten Ketapang	0,33	0,28	0,27	0,29	NA
Kabupaten Sintang	0,28	0,30	0,30	0,26	NA
Kabupaten Kapuas Hulu	0,33	0,25	0,28	0,35	NA
Kabupaten Sekadau	0,33	0,32	0,33	0,31	NA
Kabupaten Melawi	0,28	0,34	0,28	0,31	NA
Kabupaten Kayong Utara	0,35	0,16	0,28	0,29	NA
Kabupaten Kubu Raya	0,32	0,34	0,32	0,34	NA
Kota Pontianak	0,31	0,33	0,34	0,37	NA
Kota Singkawang	0,33	0,34	0,31	0,31	NA
Kalimantan Barat	0,39	0,33	0,33	0,34	0,33

Sumber / Source : Badan Pusat Statistik Provinsi Kalimantan Barat / BPS-Statistics of Kalimantan Barat

Tabel 4.6.6 Indeks Pembangunan Manusia (IPM) dan Komponennya Menurut Kabupaten/ Kota di Provinsi Kalimantan Barat tahun 2019
Human Development Index (HDI) and The Components by Regency/ Municipality in Kalimantan Barat Province, 2019

Kabupaten/Kota Regency/ Municipality	Usia Harapan Hidup	Rata-rata Lama Sekolah	Harapan Lama Sekolah	Pengeluaran Per Kapita Per Tahun yang disesuaikan	IPM HDI
	Life Expectancy	Mean Years of Schooling	Expected Years of Schooling	Purchasing Power Parity	
	(tahun/ year)	(tahun/ years)	(tahun/ years)	(ribu rupiah/ thousand rupiahs)	
(1)	(2)	(3)	(4)	(5)	(6)
Kabupaten Sambas	68,83	6,70	12,6	9 924	67,02
Kabupaten Bengkayang	73,67	6,53	12,08	9 182	67,57
Kabupaten Landak	72,70	7,10	12,39	7 403	65,96
Kabupaten Mempawah	70,90	6,82	12,33	7 913	65,50
Kabupaten Sanggau	71,35	6,95	11,56	8 410	65,67
Kabupaten Ketapang	71,01	7,26	11,79	9 259	67,16
Kabupaten Sintang	71,62	6,89	12,02	8 823	66,70
Kabupaten Kapuas Hulu	72,44	7,47	12,04	7 206	65,65
Kabupaten Sekadau	71,65	6,60	11,57	7 640	64,34
Kabupaten Melawi	72,88	6,67	11,15	8 465	65,54
Kabupaten Kayong Utara	68,11	6,00	11,81	7 905	62,66
Kabupaten Kubu Raya	70,43	6,82	13,64	8 773	67,76
Kota Pontianak	72,80	10,14	14,99	14 515	79,35
Kota Singkawang	71,85	7,72	12,89	11 789	71,72
Kalimantan Barat	70,56	7,31	12,58	9 055	67,65

Sumber / Source : Badan Pusat Statistik/ BPS- Statistics of Indonesia

Tabel 4.6.7 Indeks Pembangunan Gender (IPG) dan Komponennya Menurut Kabupaten/ Kota di Provinsi Kalimantan Barat Tahun 2019
Gender Development Index (GDI) and The Components by Regency/ Municipality in Kalimantan Barat Province, 2019

Kabupaten/Kota Regency/ Municipality	Usia Harapan Hidup Life Expectancy (tahun/ year)		Rata-rata Lama Sekolah Mean Years of Schooling (tahun/ years)		Harapan Lama Sekolah Expected Years of Schooling (tahun/ years)	
	Laki-Laki Male	Perempuan Female	Laki-Laki Male	Perempuan Female	Laki-Laki Male	Perempuan Female
(1)	(2)	(4)	(5)	(7)	(8)	(10)
Kabupaten Sambas	66,79	70,75	7,34	6,09	12,66	12,50
Kabupaten Bengkayang	71,73	75,49	6,90	5,91	11,80	12,26
Kabupaten Landak	70,74	74,56	7,98	6,56	12,34	12,56
Kabupaten Mempawah	68,89	72,81	7,20	6,44	12,17	12,43
Kabupaten Sanggau	69,35	73,24	7,52	6,33	11,59	11,53
Kabupaten Ketapang	69,00	72,92	7,73	6,74	11,81	11,75
Kabupaten Sintang	69,62	73,50	7,35	6,30	11,91	12,10
Kabupaten Kapuas Hulu	70,46	74,30	7,95	6,78	12,69	12,03
Kabupaten Sekadau	69,66	73,54	7,29	6,01	11,56	11,88
Kabupaten Melawi	70,92	74,73	7,31	6,11	10,95	11,42
Kabupaten Kayong Utara	66,07	70,04	6,59	5,34	11,98	11,66
Kabupaten Kubu Raya	68,40	72,34	7,54	6,63	13,39	13,73
Kota Pontianak	70,83	74,65	10,44	9,84	15,26	14,79
Kota Singkawang	69,86	73,73	8,08	7,46	12,85	13,28
Kalimantan Barat	68,67	72,55	7,81	6,79	12,56	12,72

bersambung/ to be continued

Lanjutan Tabel/ Continued Table 4.6.7

Kabupaten/Kota Regency/ Municipality	Pengeluaran Per Kapita Per Tahun yang disesuaikan Purchasing Power Parity (ribu rupiah/ thousand rupiahs)		IPM HDI		IPG GDI
	Laki-Laki Male	Perempuan Female	Laki-Laki Male	Perempuan Female	
(1)	(11)	(13)	(14)	(16)	(17)
Kabupaten Sambas	14 736	7 112	71,84	62,48	86,97
Kabupaten Bengkayang	13 315	4 781	71,60	59,30	82,82
Kabupaten Landak	10 164	5 644	70,62	62,09	87,92
Kabupaten Mempawah	12 091	5 927	70,27	61,68	87,78
Kabupaten Sanggau	12 877	4 457	70,85	57,33	80,92
Kabupaten Ketapang	13 041	6 925	71,34	63,15	88,52
Kabupaten Sintang	12 872	5 951	71,10	61,50	86,50
Kabupaten Kapuas Hulu	10 307	4 961	70,97	60,14	84,74
Kabupaten Sekadau	11 780	4 494	69,81	57,52	82,40
Kabupaten Melawi	13 879	4 293	71,20	57,02	80,08
Kabupaten Kayong Utara	11 163	5 538	67,20	57,61	85,73
Kabupaten Kubu Raya	13 921	5 405	73,16	61,89	84,60
Kota Pontianak	19 743	13 886	83,19	78,04	93,81
Kota Singkawang	16 833	9 932	75,72	69,82	92,21
Kalimantan Barat	13 540	6 256	72,48	62,92	86,81

Sumber / Source : Badan Pusat Statistik/ BPS- Statistics of Indonesia

PERTANIAN, KEHUTANAN, PETERNAKAN, DAN PERIKANAN

AGRICULTURE, FORESTRY, LIVESTOCK AND FISHERY

POPULASI TERNAK DI PROVINSI KALIMANTAN BARAT

Livestock Population in Kalimantan Barat Province

2019

145.623 ekor

Sapi Potong
Beef Cattle



Babi 489.342 ekor

Pig



Kerbau
Buffalo

2.416 ekor



158.223 ekor
Kambing

Goat



Sapi Perah
Dairy Cattle

110 ekor



Domba
Sheep

148 ekor

PENJELASAN TEKNIS

1. Data pokok tanaman pangan yang dikumpulkan adalah luas panen dan produktivitas (hasil per hektar). Produksi tanaman pangan merupakan hasil perkalian antara luas panen dengan produktivitas. Pengumpulan data luas panen dilakukan setiap bulan dengan pendekatan area kecamatan di seluruh wilayah Indonesia. Pengumpulan data produktivitas dilakukan melalui pengukuran langsung pada plot ubinan berukuran $2\frac{1}{2}$ m x $2\frac{1}{2}$ m. Pengumpulan data produktivitas dilakukan setiap subround (empat bulanan) pada waktu panen petani.
2. **Data produksi padi dan palawija yang disajikan** adalah dalam kualitas: gabah kering giling (padi), pipilan kering (jagung), biji kering (kedelai dan kacang tanah), dan umbi basah (ubi kayu dan ubi jalar).
3. **Lahan sawah** adalah lahan pertanian yang berpetak-petak dan dibatasi oleh pematang (galengan), saluran untuk menahan/ menyalurkan air, yang biasanya ditanami padi sawah tanpa memandang dari mana diperoleh atau status lahan tersebut. Lahan yang dimaksud termasuk lahan yang terdaftar

TECHNICAL NOTES

1. **The main food crops data collected** consists of harvested area and productivity (yield per hectare). Food crops production is generated by harvested area multiplied by productivity. The harvested area data is collected every month using sub district area approach in all sub district in Indonesia. The productivity data collection is conducted by a direct measurement in $2\frac{1}{2}$ m x $2\frac{1}{2}$ m crop cutting plot. The productivity measurement is conducted in every sub round (four monthly) at the time when farmers are harvesting their crops.
2. **Production of paddy and secondary crops data** are presented in the form of: dry unhusked rice (paddy), dry loose maize (maize), dry shells crops (soybeans and peanuts), and fresh roots (cassava and sweet potatoes).
3. **Wetland** is agricultural land that separated by small dykes to resist water, where the main crop is usually wetland paddy without considering where it is got from or the status of the land. It includes the land that is registered at land income tax office, regional development contribution,

di Pajak Bumi Bangunan, luran Pembangunan Daerah, lahan bengkok, lahan serobotan, lahan rawa yang ditanami padi dan lahan bekas tanaman tahunan yang telah dijadikan sawah, baik yang ditanami padi, palawija atau tanaman semusim lainnya.

4. **Tegal/Kebun** adalah lahan pertanian bukan sawah (lahan kering) yang ditanami tanaman semusim atau tahunan dan terpisah dengan halaman sekitar rumah serta penggunaannya tidak berpindah pindah.
5. **Ladang/Huma** adalah lahan pertanian bukan sawah (lahan kering) yang biasanya ditanami tanaman semusim dan penggunaannya hanya semusim atau dua musim, kemudian akan ditinggalkan bila sudah tidak subur lagi (berpindah-pindah). Kemungkinan lahan ini beberapa tahun kemudian akan dikerjakan kembali jika sudah subur.
6. **Lahan yang sementara tidak diusahakan** adalah lahan yang biasanya diusahakan tetapi untuk sementara (lebih dari 1 (satu) tahun tetapi kurang dari atau sama dengan 2 (dua) tahun) tidak diusahakan, termasuk lahan sawah yang tidak diusahakan selama lebih dari 2 (dua) tahun.
7. **Tanaman sayuran dan buah-buahan semusim** adalah

'bengkok' land, illegal ownership, swamps for rice cultivation, and annual crop land mark that has been used as rice field, which are both planted with paddy, secondary crops or the other seasonal crops.

4. **Dry field/Garden** is an dry land (unirrigated land) which is planted with seasonal or annual crops and separately from the yard around the house without shifting.
5. **Unirrigated agricultural field / Shifting cultivation land** is dry land (unirrigated land) that usually is cultivated for seasonal crops and utilized only for one or two seasons, then it will be left when it is not fertile (shifting). Maybe, this land will be used again in a few years if it has been fertile.
6. **Temporarily unused land is land** that is regularly used but temporarily (more than a year but less or equal than two years) is unused, it includes wetland that is not cultivated more than two years.
7. **Seasonal vegetable and fruit plants** are plants which are the sources of vitamin, mineral salt,

tanaman sumber vitamin, garam mineral dan lain-lain yang dikonsumsi dari bagian tanaman yang berupa daun, bunga, buah, dan umbinya, yang berumur kurang dari satu tahun. Tanaman buah-buahan semusim adalah tanaman sumber vitamin, garam mineral, dan lain-lain yang dikonsumsi dari bagian tanaman yang berupa buah, berumur kurang dari satu tahun, tidak berbentuk pohon/rumpun tetapi menjalar dan berbatang lunak.

8. **Tanaman buah-buahan dan sayuran** adalah tanaman sumber vitamin, garam mineral, dan lain-lain yang dikonsumsi dari bagian tanaman yang berupa buah dan merupakan tanaman tahunan
9. **Tanaman sayuran tahunan** adalah tanaman sumber vitamin, garam mineral, dan lain-lain yang dikonsumsi dari bagian tanaman yang berupa daun dan atau buah yang berumur lebih dari satu tahun.
10. **Luas panen tanaman hortikultura** adalah luas tanaman sayuran, buah-buahan, biofarmaka, dan tanaman hias yang diambil hasilnya/dipanen pada periode pelaporan.
11. **Luas panen untuk tanaman**

etc, consumed from the part of the plant in the form of leaf, flower, fruit, and root with the age of less than one year. Seasonal fruit plants are plants which are the sources of vitamin, mineral salt, etc., consumed from the part of the plant in the form of fruits. These plants are creeps with the age of less than one year.

8. **Annual fruit and vegetable plants** which are the sources of vitamin, contained mineral salt, etc, consumed from the part of plant in the form of fruit and more than one year of age.
9. **Annual vegetable plants** are plants which are the sources of vitamin, contained mineral salt, etc, consumed from the part of the plant in the form of vegetable and more than one year of age.
10. **Harvested area of horticulture** is area which vegetable, fruit, medicinal and ornamental plant of crop harvested during the period of report.
11. **Harvested area of vegetables** is

sayuran adalah luas tanaman yang dipanen sekaligus/habis/dibongkar dan luas tanaman yang dipanen berkali-kali (lebih dari satu kali)/belum habis.

area of entirely plant harvested/demolished and plant harvested several times/undiminished.

12. Tanaman yang dipanen sekaligus/ habis/dibongkar adalah tanaman yang sehabis panen langsung dibongkar/dicabut, terdiri dari bawang merah, bawang putih, bawang daun, kentang, kol/kubis, kembang kol, petersai/sawi, wortel, lobak, dan kacang merah.

12. Entirely plants harvested/demolished are plants usually harvested once and demolished to be substituted by other plants, consisting of: shallots, garlic, leeks, potato, cabbage, cauliflower, mustard green, carrots, Chinese radish, and red kidney beans.

13. Tanaman yang dipanen berkali-kali (lebih dari satu kali)/belum habis adalah tanaman yang pemanenannya lebih dari satu kali dan biasanya dibongkar apabila panen terakhir sudah tidak memadai lagi, antara lain: kacang panjang, cabe besar, cabe rawit, jamur, tomat, terung, buncis, ketimun, labu siam kangkung, bayam, dan semangka.

13. Plants harvested several times/undemolished are plants usually harvested more than once and demolished in the case that the last harvest was economically not profitable. They consist of: yard long beans, chili, small chili, mushroom, tomatoes, eggplant, fresh beans, cucumber, pumpkin/chayote, swamp cabbage, spinach, and watermelon.

14. Produksi hortikultura adalah hasil menurut bentuk produk dari setiap tanaman sayuran, buah-buahan, biofarmaka dan tanaman hias yang diambil berdasarkan luas yang dipanen/tanaman yang menghasilkan pada bulan/triwulan laporan.

14. Horticulture production is the standard production quantity form of vegetable, fruit, medicinal and ornamental plant based on harvested area/the number of production plants reported monthly/quarterly.

15. Data perkebunan besar dikumpulkan oleh BPS setiap bulan secara lengkap (sensus

15. Data on estates are collected by the BPS every month on complete basis through a mailing system.

bulanan) dengan sistem surat pos. Khusus untuk tanaman kelapa, cengkeh, dan kapok, datanya diperoleh dari Direktorat Jenderal Perkebunan. Data perkebunan rakyat juga diperoleh dari Direktorat Jenderal Perkebunan.

16. Penghitungan luas tanaman perkebunan besar adalah pada keadaan akhir tahun dan tidak termasuk yang luasnya kurang dari 5 hektar.

17. **Bentuk produksi perkebunan** adalah; karet kering (karet), daun kering (teh dan tembakau), biji kering (kopi dan coklat), kulit kering (kayu manis dan kina), serat kering (rami), bunga kering (cengkeh), refined sugar (tebu dari perkebunan besar), gula mangkok (tebu dari perkebunan rakyat), ekivalen kopra (kopra), biji dan bunga (pala) serta minyak daun (sereh). Persediaan akhir tahun produksi perkebunan besar bukan merupakan cadangan penyangga (buffer stock).

18. **Kawasan hutan** adalah wilayah tertentu yang berupa hutan, yang ditunjuk dan atau ditetapkan oleh pemerintah untuk dipertahankan keberadaannya sebagai hutan tetap. Hal ini untuk menjamin kepastian hukum mengenai status kawasan hutan, letak batas dan luas suatu wilayah tertentu yang sudah ditunjuk menjadi kawasan hutan tetap.

Data on coconut, clove, and kapok, as well as on smallholder plantation, are acquired from the Directorate General of Estates.

16. **Planted areas of estates** refer to condition at the end of the year, and exclude areas less than 5 hectares.

17. **Production of estates crops** are follows: dry rubber (rubber); dry leaves (tea and tobacco); dry beans (coffee and cocoa); dry bark (cassiavera and cinchona); dry fibber(rosella);dry flowers/buds (cloves); refined sugar (sugar cane from estate); cup sugar (sugar cane from smallholders); copra (copra); seeds and buds (nutmeg);and leaf oil (citronella). The production availability of estates at the end of year is not the buffer stock.

18. **Forest Area** is a specific territory of forest ecosystem determined and or decided by the government as a permanent forest. Such decision is important to maintain the size of forest area and to ensure its legitimation and boundary demarcation of permanent forest.

19. Kawasan hutan Indonesia ditetapkan oleh Menteri Kehutanan dalam bentuk Surat Keputusan Menteri Kehutanan tentang Penunjukan Kawasan Hutan dan Perairan Provinsi. Penunjukan Kawasan Hutan ini disusun berdasarkan hasil pemaduserasian antara Rencana Tata Ruang Wilayah Provinsi (RTRWP) dengan Tata Guna Hutan Kesepakatan (TGHK).
20. Penunjukan kawasan hutan mencakup pula kawasan perairan yang menjadi bagian dari Kawasan Suaka Alam (KSA) dan Kawasan Pelestarian Alam (KPA).
21. Berdasarkan Undang-Undang No. 41 Tahun 1999 tentang Kehutanan, kawasan hutan dibagi ke dalam kelompok Hutan Konservasi, Hutan Lindung, dan Hutan Produksi.
- 22. Hutan Konservasi** adalah kawasan hutan dengan ciri khas tertentu, yang mempunyai fungsi pokok pengawetan keanekaragaman tumbuhan dan satwa serta ekosistemnya.
- 23. Hutan Lindung** adalah kawasan hutan yang mempunyai fungsi pokok sebagai perlindungan sistem penyangga kehidupan untuk mengatur tata air, mencegah banjir, mengendalikan erosi, mencegah intrusi air laut,
19. *Indonesian forest area is determined by the Minister of Forestry in the format of Ministerial Decree on the Designation of Provincial Forest Area and Inland Water, Coastal and Marine Ecosystem. The designation of Forest Area is formulated based on integrated and harmonized of Provincial Spatial Planning (RTRWP) and Forest Land Use by Consensus (TGHK).*
20. *The designation of forest area in some cases also cover inland water, coastal and marine ecosystem that may become part of Sanctuary Reserve Area (KSA) and Nature Conservation Area (KPA).*
21. *In accordance to the Act on Forestry No. 41/1999, forest area is categorized as Conservation Forest, Protection Forest and Production Forest.*
- 22. Conservation Forest** *is a forest area having specific characteristic established for the purposes of conservation of animal and plant species as well as their ecosystem.*
- 23. Protection Forest** *is a forest area designated to serve life support system, maintain hydrological system, prevent of flood, erosions control, seawater intrusion, and maintain soil fertility.*

dan memelihara kesuburan tanah.

24. Hutan Produksi adalah kawasan hutan yang mempunyai fungsi pokok memproduksi hasil hutan. Hutan produksi terdiri dari Hutan Produksi Tetap (HP), Hutan Produksi Terbatas (HPT), dan Hutan Produksi yang dapat dikonversi.

25. Penetapan lahan kritis mengacu pada lahan yang telah sangat rusak karena kehilangan penutupan vegetasinya, sehingga kehilangan atau berkurang fungsinya sebagai penahan air, pengendali erosi, siklus hara, pengatur iklim mikro, dan retensi karbon. Berdasarkan kondisi vegetasinya, kondisi lahan dapat diklasifikasikan sebagai: sangat kritis, kritis, agak kritis, potensial kritis, dan kondisi normal.

26. Reboisasi atau rehabilitasi hutan bertujuan untuk menghutankan kembali kawasan hutan yang kritis di wilayah daerah aliran sungai (DAS) yang dilaksanakan bersama masyarakat secara partisipatif.

27. Pemanfaatan hasil hutan kayu adalah segala bentuk usaha yang memanfaatkan dan mengusa-

24. Production Forest is a forest area designated mainly to promote sustainable forest production. Production forest is classified as permanent production forest, limited production forest, and convertible production forest. Conservation Forest is divided into: Sanctuary Reserve area consists of Strict Nature Reserve and Wildlife Sanctuary.

25. Critical land refers to a piece of land severely damaged due to loss of its vegetation cover so that its functions as water retention, erosion control, nutrient cycling, micro climate regulator and carbon retention are completely depleted. Based upon its vegetation condition, the land could be classified as: very critical, critical, slight critical, potential critical, and normal condition.

26. Reforestation or forest rehabilitation is intended to rehabilitate the critical land inside forest area or watershed to improve their ecological and hydrological functions.

27. The activities were conducted with active participation of local communities who live nearby the

hakan hasil hutan kayu dengan tidak merusak lingkungan dan tidak mengurangi fungsi pokok hutan. Kegiatan ini hanya dapat dilaksanakan pada areal hutan yang memiliki potensi untuk dilakukan kegiatan pemanfaatan hasil hutan kayu dan dapat dilaksanakan setelah diperoleh izin usaha.

28. Data populasi ternak bersumber dari Direktorat Jenderal Peternakan dan Kesehatan Hewan Kementerian Pertanian, sedangkan jumlah pemotongan ternak merupakan hasil Survei Laporan Pemotongan Ternak. Pengumpulan data pemotongan ternak dilakukan secara lengkap setiap triwulan di seluruh Rumah Potong Hewan (RPH) dan Tempat Pemotongan Hewan (TPH) yang ada di Indonesia. Pada tahun 2013 jumlah Dokumen RPH/TPH hasil pencacahan yang diolah sebanyak 4.033.

29. Perikanan Tangkap diklasifikasikan atas penangkapan ikan di laut dan penangkapan ikan di perairan umum. Perikanan Budi daya diklasifikasikan atas jenis budi daya yaitu budi daya laut, tambak, kolam, keramba, jaring apung, dan sawah.

target area.

28. Data of domestic livestock population are obtain from the Directorate General of Livestock and Animal Health Service, while data on the number of animals slaughtered are based on the quarterly survey conducted by BPS. This survey is a complete enumeration on all slaughterhouses and abattoirs in Indonesia. There are 4.033 covered in 2013.

29. Aquaculture are further classified into several types of culture: marine culture, brackish water pond, fresh water pond, cage, floating net, and fish breeding in paddy fields.

30. Rumah Tangga Perikanan Tangkap adalah rumah tangga yang melakukan kegiatan penangkapan ikan/binatang air lainnya/tanaman air dengan tujuan sebagian/seluruh hasilnya untuk dijual.

31. Rumah Tangga Perikanan Budidaya adalah rumah tangga yang melakukan kegiatan budi daya ikan/binatang air lainnya/tanaman air dengan tujuan sebagian/seluruh hasilnya untuk dijual.

30. A capture fishery household is a household conducting activities in catching fishes/other aquatic animals/aquatic plants, for which the products are wholly or partly to be sold.

31. An aquaculture fishery household is a household conducting activities in culturing fishes/other aquatic animals/aquatic plants, for which the products are wholly or partly to be sold different types of parameters.

ULASAN

DESCRIPTION

5.1. Tanaman Pangan

Pada tahun 2019, produksi padi di Kalimantan Barat mencapai 847.875,13 ton. Kabupaten/Kota dengan produksi padi tertinggi adalah Kab. Sambas, Kab. Landak, Kab. Kubu Raya dan Kab. Ketapang. Hal ini disebabkan oleh adanya variasi luas panen dan tingkat produktivitas antar kabupaten/kota yang cukup tinggi. Produktivitas padi tahun 2019 mencapai 29,23 kuintal per hektar.

Untuk tanaman palawija, produksi jagung tahun 2019 mencapai 238,8 ribu ton. Produksi jagung terbesar di Kabupaten Bengkayang mencapai 141,93 ribu ton.

Sub sektor Pertanian Hortikultura di Kalimantan Barat pada tahun 2019 umumnya mengalami peningkatan dibanding tahun 2018. Untuk sayur-sayuran dan buah-buahan semusim sebagian besar terjadi peningkatan luas panen kecuali jamur.

5.2. Perkebunan

Data yang disajikan pada sub bab ini adalah data tanaman perkebunan besar dan perkebunan rakyat yang bersumber dari Dinas Perkebunan Provinsi Kalimantan Barat. Perkebunan besar diantaranya mengusahakan karet,

5.1. Food Crop

In 2019, the production of Food Crops in West Kalimantan, especially of rice reach 847.875,13. Regency/City with highest production was Sambas, Landak, Kubu Raya, and Ketapang. This cause that Variation of harvest area and productivity level among regencies/ municipalities was high.

The Productivity of paddy in 2019 has reach 29,23 quintal per hectare. For palawija, maize production in 2019 reached 238,8 thousand tons. The biggest production at Bengkayang's regency that was 141,93 thousand ton.

Agricultural Horticultural sub sector in Kalimantan Barat in 2019 generally had increased than in 2018. For vegetables, mostly increasing in harvested area except mushroom.

5.2. Plantation

Data that presented by this sub chapter was data of large estate and smallholder estate that base data from Estate Services Province of Kalimantan Barat. Large estate is producing the rubber, oil palm and coconut hybrid, but

kelapa sawit dan kelapa hibrida, namun hanya kelapa sawit dan karet yang sudah beroperasi secara konsisten.

Luas tanaman kelapa sawit perkebunan besar tahun 2019 mencapai 1,17 juta hektar dengan produksi 2,02 juta ton. Sedangkan luas tanaman kelapa sawit perkebunan rakyat tahun 2019 adalah 746,6 ribu hektar dengan produksi sebanyak 954,74 ribu ton. Luas tanam karet khususnya perkebunan rakyat pada tahun 2019 mencapai 599,33 ribu hektar dengan produksi 260,43 ribu ton.

Selain ketiga jenis tanaman di atas, beberapa tanaman perkebunan yang lain yang diusahakan di Kalimantan Barat adalah tanaman kopi, lada, dan kakao.

5.3. Peternakan

Data yang disajikan dalam sub bab ini merupakan data sekunder yang diperoleh dari Dinas Peternakan dan Kesehatan Hewan Provinsi Kalimantan Barat. Pada tabel 5.5.1. terlihat bahwa populasi tahun 2019 untuk golongan ternak besar, tercatat sebanyak 110 ekor sapi perah, 145.623 ekor sapi potong, kerbau sebanyak 2.416 ekor. Golongan ternak kecil (tabel 5.3.1.), populasi terbesar adalah babi yaitu 489.342 ekor, sedangkan kambing tercatat 158.223 ekor.

Untuk perkembangan populasi

only the oil palm and rubber, which has been operating consistently.

For special oil palm commodity large plantation 2019 reaching 1,17 million hectares with production 2,02 million ton. Then wide plants oil palm smallholder estates plantation in 2019 was 746,6 thousand ha with production 954,74 thousand ton.

Widespread plant rubber especially folk plantation in the year 2019 reaching 599,33 thousand hectares with production 260,43 thousand ton.

Besides the three of plants type above, some other plants that pursued in Kalimantan Barat Province are coffee, Pepper, and Cocoa.

5.3. Livestock

Data that presented in this sub chapter is secondary data that obtained from Animal husbandry and Livestock Services at tables 5.5.1. in 2019 forbig livestock group such as dairy cow was noted 110 tails, beef cow 145.623 tails, buffaloes 2.416 tails. Small livestock Group (tables 5.3.2) the most were pig that was 489.342 tails, whereas goat was noted 158.223 tails.

The growth of poultry livestock can be seen in tables 5.5.2. In 2019, native chicken population was reach 5,99 million tails. Broiler population increasing 2,98

ternak unggas dapat dilihat pada tabel 5.5.2. Pada tahun 2019, populasi ayam kampung mencapai 5,99 juta ekor. Populasi ayam ras pedaging meningkat 2,98 persen. Populasi ayam ras petelur meningkat 1,6 persen. Populasi itik menurun 2,23 persen.

Produksi daging sapi yang berasal dari pemotongan ternak untuk tahun 2019 sebesar 5,54 ton. Produksi daging, khususnya sapi terutama berasal dari Kota Pontianak. Dan produksi ayam ras potong terbesar berasal dari Kab. Singkawang, sedangkan untuk daging lainnya terlihat lebih merata di semua kabupaten/kota.

1.6. Perikanan

Secara geografis, Kalimantan Barat memiliki potensi yang cukup besar di bidang perikanan, baik perikanan laut maupun perairan umum. Nilai produksi tahun 2019 untuk perikanan perairan laut mencapai 3,08 trilyun rupiah dengan volume 119,94 ribu ton sedangkan perairan umum daratan 1,5 trilyun rupiah dan perikanan budidaya mencapai 4,58 trilyun rupiah (tabel 5.6.1).

percent. Layer population increasing 1,6 percent. Manila Duck populations decrease 2,23 percent. Cow production that come from livestock Slaughtered in 2019 was 5,54 ton. The production of meat, especially beef comes primarily from the city of Pontianak the biggest piece of chicken production comes from the district Singkawang.

1.6. Fishery

Geographically, Kalimantan Barat has big potency area of fishery, whether marine fisheries or inland water.

In 2019, production value for marine fisheries reached 3,08 trillion rupiahs with 119,94 thousand ton, but inland water only 1,5 trillion rupiahs and culture fisheries reached 4,58 trillion. (Table 5.6.1).

5.1 TANAMAN PANGAN/FOOD CROPS

Tabel 5.1.1 Luas Panen, Produktivitas, dan Produksi Padi¹ Menurut Kabupaten/Kota di Provinsi Kalimantan Barat, 2019
Harvested Area, Productivity, and Production of Paddy¹ by Regency/Municipality in Kalimantan Barat Province, 2019

Kabupaten/Kota Regency/Municipality	Luas Panen (ha) Harvested Area (ha)	Produktivitas (Ku/ha) Productivity (qu/ha)	Produksi (ton) Production (ton)
(1)	(2)	(3)	(4)
Kabupaten Sambas	67 602,53	24,95	168 631,79
Kabupaten Bengkayang	12 094,26	29,97	36 251,80
Kabupaten Landak	28 685,87	35,86	102 856,61
Kabupaten Mempawah	21 641,25	31,45	68 060,52
Kabupaten Sanggau	30 366,00	28,04	85 131,76
Kabupaten Ketapang	32 917,92	33,07	108 845,74
Kabupaten Sintang	12 506,05	28,61	35 774,06
Kabupaten Kapuas Hulu	9 418,56	26,08	24 567,79
Kabupaten Sekadau	12 318,94	27,97	34 451,49
Kabupaten Melawi	4 337,92	26,95	11 691,74
Kabupaten Kayong Utara	15 323,77	27,65	42 374,83
Kabupaten Kubu Raya	39 017,30	29,85	116 454,98
Kota Pontianak	172,12	27,49	0 473,10
Kota Singkawang	3 645,95	33,76	12 308,92
Kalimantan Barat	290 048,44	29,23	847 875,13

Catatan /Note : ¹ Kualitas produksi gabah kering giling/ *The production is in term of dry unhusked paddy*

Sumber /Source : BPS, Survei Kerangka Sampel Area (KSA)/ BPS—Statistics Indonesia, Area Sampling Frame (ASF) Survey

Tabel 5.1.2 Produksi Padi¹ dan Beras Menurut Kabupaten/Kota di Provinsi Kalimantan Barat, 2019
Paddy and Rice Production¹ by Regency/Municipality in Kalimantan Barat Province, 2019

Kabupaten/Kota Regency/Municipality	Produksi Padi (ton) Paddy Production (ton)	Produksi Beras (ton) Rice Production (ton)
(1)	(2)	(3)
Kabupaten Sambas	168 631,79	99 247,22
Kabupaten Bengkayang	36 251,80	21 335,78
Kabupaten Landak	102 856,61	60 535,63
Kabupaten Mempawah	68 060,52	40 056,59
Kabupaten Sanggau	85 131,76	50 103,77
Kabupaten Ketapang	108 845,74	64 060,51
Kabupaten Sintang	35 774,06	21 054,60
Kabupaten Kapuas Hulu	24 567,79	14 459,22
Kabupaten Sekadau	34 451,49	20 276,23
Kabupaten Melawi	11 691,74	6 881,10
Kabupaten Kayong Utara	42 374,83	24 939,46
Kabupaten Kubu Raya	116 454,98	68 538,89
Kota Pontianak	473,10	278,43
Kota Singkawang	12 308,92	7 244,34
Kalimantan Barat	847 875,13	499 011,77

Catatan /Note : ¹Kualitas produksi gabah kering giling/ *The production is in term of dry unhusked paddy*

Sumber /Source : BPS, Survei Survei Kerangka Sampel Area (KSA)/ *BPS–Statistics Indonesia, Area Sampling Frame (ASF) Survey*

Tabel 5.1.3 Produksi Jagung, dan Kedelai¹ Menurut Kabupaten/Kota di Provinsi Kalimantan Barat (ha), 2015
Table Production of Maize¹ and Soybeans² by Regency /Municipality (ha), 2015

Kabupaten/Kota Regency/Municipality	Produksi Jagung (ton) Production of Maize (ton)	Produksi Kedelai (ton) Production of Soybean (ton)
(1)	(2)	(3)
Kabupaten Sambas	67,00	1 901,00
Kabupaten Bengkayang	78 373,00	561,00
Kabupaten Landak	5 977,00	15,00
Kabupaten Mempawah	1 744,00	16,00
Kabupaten Sanggau	3 314,00	–
Kabupaten Ketapang	960,00	21,00
Kabupaten Sintang	2 848,00	27,00
Kabupaten Kapuas Hulu	337,00	15,00
Kabupaten Sekadau	1 257,00	17,00
Kabupaten Melawi	114,00	–
Kabupaten Kayong Utara	37,00	5,00
Kabupaten Kubu Raya	8 048,00	40,00
Kota Pontianak	25,00	–
Kota Singkawang	642,00	18,00
Kalimantan Barat	103 742,00	2 637,00

Catatan /Note : ¹Kualitas produksi jagung pipilan kering/ The production form is dry loose maize

²Kualitas produksi kedelai biji kering/ The production form is dry shells soybean

Sumber /Source : BPS, Laporan Statistik Pertanian (SP) Tanaman Pangan/ BPS—Statistics Indonesia, Agriculture Statistic Report of Food Crops

Tabel 5.1.4 Luas Lahan Sawah Menurut Kabupaten/Kota dan Jenis Pengairan di Provinsi Kalimantan Barat (hektar) Tahun 2019
Table Area of Wetland by Regency/ Municipality and Type of irrigation in Kalimantan Barat Province (hectare), 2019

Kabupaten/Kota	Irigasi	Non Irigasi	Jumlah
<i>Regency/ Municipality</i>	<i>Irrigation</i>	<i>Non Irrigation</i>	<i>Total</i>
(1)	(2)	(3)	(4)
Kabupaten Sambas	43 702,14
Kabupaten Bengkayang	10 595,99
Kabupaten Landak	26 789,20
Kabupaten Mempawah	12 374,87
Kabupaten Sanggau	24 524,35
Kabupaten Ketapang	32 250,41
Kabupaten Sintang	17 015,89
Kabupaten Kapuas Hulu	12 409,68
Kabupaten Sekadau	8 944,77
Kabupaten Melawi	3 984,97
Kabupaten Kayong Utara	12 867,33
Kabupaten Kubu Raya	34 968,97
Kota Pontianak	222,67
Kota Singkawang	2 321,08
Kalimantan Barat	242 972,32

Sumber/ Source : BPS Provinsi Kalimantan Barat / BPS— Statistics of Kalimantan Barat

5.2 HORTIKULTURA/HORTICULTURE

Tabel 5.2.1 Luas Panen Tanaman Sayuran Menurut Kabupaten/Kota dan Jenis Tanaman di Provinsi Kalimantan Barat (ha) 2018 dan 2019
Table
Harvested Area of Vegetables by Regency/Municipality and Kind of Plant in Kalimantan Barat Province (ha), 2018 and 2019

Kabupaten/ Kota Regency/Municipality	Bawang Merah/ Shallot		Cabai/ Chili		Kentang/ Potato		Kubis/ Cabagge	
	2018	2019	2018	2019	2018	2019	2018	2019
(1)	(2)	(3)	(4)	(5)	(6)	(7)	(8)	(9)
Kabupaten Sambas	26	1	169	...	-	-	16	17
Kabupaten Bengkayang	2	30	163	...	-	-	-	-
Kabupaten Landak	16	7	121	...	-	-	-	-
Kabupaten Mempawah	9	8	115	...	-	-	-	-
Kabupaten Sanggau	6	27	287	...	-	-	-	-
Kabupaten Ketapang	-	-	234	...	-	-	-	-
Kabupaten Sintang	-	5	201	...	-	-	2	2
Kabupaten Kapuas Hulu	-	-	156	...	-	-	-	-
Kabupaten Sekadau	1	-	30	...	-	-	-	-
Kabupaten Melawi	-	2	120	...	-	-	-	1
Kabupaten Kayong Utara	1	-	55	...	-	-	1	1
Kabupaten Kubu Raya	8	4	327	...	-	-	-	-
Kota Pontianak	2	-	13	...	-	-	-	-
Kota Singkawang	-	-	77	...	-	-	-	-
Kalimantan Barat	71	71	2 068	...	-	-	19	19

bersambung /to be continued

Lanjutan Tabel/ *Continued Table 5.2.1*

Kabupaten/Kota Regency/Municipality	Petsai		Tomat		Wortel	
	Chinese Cabbage		Tomato		Carrot	
	2018	2019	2018	2019	2018	2019
(1)	(10)	(11)	(12)	(13)	(14)	(15)
Kabupaten Sambas	89	100	16	21	–	–
Kabupaten Bengkayang	–	20	46	85	–	–
Kabupaten Landak	2	–	–	5	–	–
Kabupaten Mempawah	121	110	80	63	–	–
Kabupaten Sanggau	158	160	26	50	–	–
Kabupaten Ketapang	385	227	6	19	–	–
Kabupaten Sintang	149	273	53	68	–	–
Kabupaten Kapuas Hulu	73	75	16	30	–	–
Kabupaten Sekadau	38	59	2	2	–	–
Kabupaten Melawi	9	15	14	21	–	–
Kabupaten Kayong Utara	15	14	17	9	–	–
Kabupaten Kubu Raya	17	33	39	28	–	–
Kota Pontianak	137	144	15	17	–	–
Kota Singkawang	365	501	39	27	–	–
Kalimantan Barat	1 558	1 731	369	445	–	–

Sumber /Source : Badan Pusat Statistik Provinsi Kalimantan Barat/ BPS–Statistics of Kalimantan Barat Province

Tabel 5.2.2 **Produksi Tanaman Sayuran Menurut Kabupaten/Kota dan Jenis Tanaman di Provinsi Kalimantan Barat (kuintal) 2018 dan 2019**
Harvested Area of Vegetables by Regency/Municipality and Kind of Plant in Kalimantan Barat Province (quintal), 2018 and 2019

Kabupaten/Kota Regency/Municipality	Bawang Merah		Cabai		Kentang		Kubis	
	Shallot		Chili		Potato		Cabagge	
	2018	2019	2018	2019	2018	2019	2018	2019
(1)	(2)	(3)	(4)	(5)	(6)	(7)	(8)	(9)
Kabupaten Sambas	445	35	4 324	...	–	–	415	574
Kabupaten Bengkayang	40	178	885	...	–	–	–	–
Kabupaten Landak	133	30	1 502	...	–	–	–	–
Kabupaten Mempawah	37	42	2 339	...	–	–	–	–
Kabupaten Sanggau	42	110	5 347	...	–	–	–	–
Kabupaten Ketapang	–	–	7 296	...	–	–	–	–
Kabupaten Sintang	–	10	4 173	...	–	–	30	7
Kabupaten Kapuas Hulu	–	–	2 905	...	–	–	–	–
Kabupaten Sekadau	3	–	715	...	–	–	–	–
Kabupaten Melawi	–	80	2 319	...	–	–	–	0
Kabupaten Kayong Utara	69	–	4 722	...	–	–	183	183
Kabupaten Kubu Raya	21	48	2 995	...	–	–	–	–
Kota Pontianak	70	–	662	...	–	–	–	–
Kota Singkawang	–	–	1 463	...	–	–	–	–
Kalimantan Barat	860	533	41 647	...	–	–	628	767

bersambung /to be continued

Lanjutan Tabel/ *Continued Table 5.2.2*

Kabupaten/Kota <i>Regency/Municipality</i>	Petsai		Tomat		Wortel		Bawang Putih	
	<i>Chinese Cabbage</i>		<i>Tomato</i>		<i>Carrot</i>		<i>Garlic</i>	
	2018	2019	2018	2019	2018	2019	2018	2019
(1)	(10)	(11)	(12)	(13)	(14)	(15)	(16)	(17)
Kabupaten Sambas	217	196	616	899	–	–	–	–
Kabupaten Bengkayang	–	54	197	7 335	–	–	–	–
Kabupaten Landak	–	–	–	32	–	–	–	–
Kabupaten Mempawah	82	143	1555	1308	–	–	–	–
Kabupaten Sanggau	148	95	212	473	–	–	–	–
Kabupaten Ketapang	474	499	39	62	–	–	–	–
Kabupaten Sintang	173	409	898	1 983	–	–	–	–
Kabupaten Kapuas Hulu	32	36	527	205	–	–	–	–
Kabupaten Sekadau	18	16	9	13	–	–	–	–
Kabupaten Melawi	–	109	65	134	–	–	–	–
Kabupaten Kayong Utara	210	147	3 040	3 997	–	–	–	–
Kabupaten Kubu Raya	11	59	403	418	–	–	–	–
Kota Pontianak	770	1 296	3 134	3 509	–	–	–	–
Kota Singkawang	720	1 391	585	511	–	–	–	–
Kalimantan Barat	2 855	2 855	11 267	11 267	–	–	–	–

Sumber /Source : Badan Pusat Statistik Provinsi Kalimantan Barat/ *BPS–Statistics of Kalimantan Barat Province*

Tabel 5.2.3 Luas Panen Tanaman Sayuran dan Buah-Buahan Semusim Menurut Jenis Tanaman di Provinsi Kalimantan Barat (ha), 2016–2019
Harvested Area of Seasonal Vegetables and Fruits by Kind of Plant in Kalimantan Barat Province (ha), 2016–2019

Jenis Tanaman <i>Kind of Plants</i>	2016	2017	2018	2019
(1)	(2)	(3)	(4)	(5)
Bawang Daun	296	299	315	316
Bawang Merah	19	59	71	84
Bawang Putih	–	–	–	–
Bayam	1 308	1 307	1 422	1 453
Blewah	10	21	10	43
Buncis	335	307	226	316
Cabai Besar	595	589	601	708
Cabai Rawit	1 485	1 718	2 068	2 078
Jamur	587	2 302	2 322	1 742
Kacang Merah	–	–	–	2
Kacang Panjang	2 347	2 073	2 151	2 410
Kangkung	1 612	1 605	1 668	1 856
Kembang Kol	–	3	2	9
Kentang	–	–	–	–
Ketimun	2 178	1 979	2 319	2 426
Kubis	22	16	19	21
Labu Siam	–	–	–	8
Lobak	105	99	94	103
Melon	10	18	36	30
Paprika	–	–	–	–
Petsai/Sawi	1 648	1 579	1 558	1 733
Semangka	839	869	808	705
Stroberi	–	–	–	–
Terung	1 559	1 542	1 770	1 579
Tomat	426	369	369	445
Wortel	–	–	–	–
Kalimantan Barat	15 381	16 754	17 829	18 067

Sumber / Source : Badan Pusat Statistik Provinsi Kalimantan Barat / BPS–Statistics of Kalimantan Barat Province

Tabel 5.2.4 Produksi Tanaman Sayuran dan Buah–Buahan Semusim Menurut Jenis Tanaman di Provinsi Kalimantan Barat (kuintal) 2016–2019
Table **Production of Seasonal Vegetables and Fruits by Type of Plants in West Kalimantan Province (quintal) 2016–2019**

Jenis Tanaman Kind of Plants	2016	2017	2018	2019
(1)	(2)	(3)	(4)	(5)
Sayuran/ Vegetables				
Bawang Daun/Wlech Onion	8 115	7 054	7 726	8 480
Bawang Merah/Shallot	1 053	1 358	860	533
Bawang Putih/Garlic	–	–	–	–
Bayam/Spinach	24 097	23 606	24 393	27 306
Buncis/Green Bean	9 626	7 236	3 853	11 175
Cabai Besar/Chili (Capsicum Annum)	29 118	16 648	8 862	16 134
Cabai Rawit/Chili (Capsicum Frutescens)	47 527	47 191	41 647	57 306
Cabai/Chili	–	–	–	–
Jamur/Mushroom	7 010	20 205	18 006	17 457
Kacang Merah/Red Bean	–	–	–	57
Kacang Panjang/Yarldlong Bean	79 779	48 498	38 163	57 056
Kangkung/Kangkong	44 813	40 526	38 778	50 877
Kembang Kol/Cauliflower	–	50	27	250
Kentang/Potato	–	–	–	–
Ketimun/Cucumber	88 624	69 388	48 325	74 438
Kubis/Cabbage	1 060	488	628	767
Labu Siam/Chayote	–	–	–	136
Lobak/Radish	5 647	4 655	4 719	5 102
Paprika/Bell Pepper	–	–	–	–
Petsai/Chinese Cabbage	36 110	34 098	29 610	44 509
Terung/Eggplant	80 304	51 614	36 352	62 504
Tomat/Tomato	37 655	18 045	11 280	20 879
Buah–buahan/ Fruits				
Blewah/Cantaloupe	215	1 158	468	1 229
Wortel/Carrot	–	–	–	–
Melon/Melon	963	1 976	1 478	1 632
Semangka/Watermelon	60 448	36 791	40 059	45 227
Stroberi/Strawberry	–	–	–	–
Kalimantan Barat	562 164	430 585	355 234	355 234

Sumber / Source : Badan Pusat Statistik Provinsi Kalimantan Barat/ BPS–Statistics of Kalimantan Barat Province

Tabel 5.2.5 Luas Panen Tanaman Biofarmaka Menurut Kabupaten/Kota dan Jenis Tanaman di Provinsi Kalimantan Barat (m²) 2018 dan 2019
Harvested Area of Medicinal Plants by Regency/Municipality and Kind of Plant in Kalimantan Barat Province (m²), 2018 and 2019

Kabupaten/Kota Regency/Municipality	Jahe Ginger		Laos/Lengkuas Galanga	
	2018	2019	2018	2019
(1)	(2)	(3)	(4)	(5)
Kabupaten Sambas	7 809	13 704	6 546	7 031
Kabupaten Bengkayang	83 782	129 717	3 473	5 241
Kabupaten Landak	10 050	11 783	9 014	12 269
Kabupaten Mempawah	345 750	522 150	39 017	22 025
Kabupaten Sanggau	44 587	49 626	26 160	43 828
Kabupaten Ketapang	52 362	71 234	18 106	20 931
Kabupaten Sintang	2 648	16 070	3 363	12 919
Kabupaten Kapuas Hulu	77 524	79 191	40 307	46 896
Kabupaten Sekadau	3 247	60 465	250	470
Kabupaten Melawi	8 496	7 380	6 426	5 174
Kabupaten Kayong Utara	3 100	6 427	3 183	5 754
Kabupaten Kubu Raya	315 772	286 727	88 299	86 497
Kota Pontianak	17 479	9 216	9 507	8 453
Kota Singkawang	453	440	255	50
Kalimantan Barat	973 059	1 264 130	253 906	277 538

bersambung /to be continued

Lanjutan Tabel/ Continued Table 5.2.5

Kabupaten/Kota Regency/Municipality	Kencur		Kunyit	
	East Indian Galangal		Turmeric	
	2018	2019	2018	2019
(1)	(6)	(7)	(8)	(9)
Kabupaten Sambas	4 956	5 557	23 135	23 690
Kabupaten Bengkayang	3 872	5 602	5 855	7 462
Kabupaten Landak	2 381	4 031	13 557	11 911
Kabupaten Mempawah	20 525	19 960	71 360	62 260
Kabupaten Sanggau	10 917	8 226	13 667	37 445
Kabupaten Ketapang	13 294	13 771	61 619	50 888
Kabupaten Sintang	2 007	9 760	7 041	12 825
Kabupaten Kapuas Hulu	13 854	4 731	54 304	55 171
Kabupaten Sekadau	161	40 270	272	40 355
Kabupaten Melawi	5 219	4 872	10 562	7 379
Kabupaten Kayong Utara	3 398	5 480	3 908	7 280
Kabupaten Kubu Raya	73 720	48 360	77 694	41 851
Kota Pontianak	7 227	12 558	26 544	29 839
Kota Singkawang	66	170	103	242
Kalimantan Barat	161 597	183 348	369 621	388 598

Sumber /Source : Badan Pusat Statistik Provinsi Kalimantan Barat/ BPS—Statistics of Kalimantan Barat Province

Tabel 5.2.6 Produksi Tanaman Biofarmaka Menurut Kabupaten/Kota dan Jenis Tanaman di Provinsi Kalimantan Barat (kg) 2018 dan 2019
Table
Production of Medicinal Plants by Regency/Municipality and Kind of Plant in Kalimantan Barat Province (kg), 2018 and 2019

Kabupaten/Kota Regency/Municipality	Jahe Ginger		Laos/Lengkuas Galanga	
	2018	2019	2018	2019
(1)	(2)	(3)	(4)	(5)
Kabupaten Sambas	16 071	26 393	20 093	19 156
Kabupaten Bengkayang	150 960	205 957	11 998	13 736
Kabupaten Landak	11 517	17 176	13 790	19 791
Kabupaten Mempawah	683 844	689 066	61 289	23 889
Kabupaten Sanggau	60 979	67 847	52 324	99 987
Kabupaten Ketapang	122 400	149 141	71 547	91 812
Kabupaten Sintang	2 240	27 520	2 694	27 247
Kabupaten Kapuas Hulu	97 503	103 844	50 831	49 909
Kabupaten Sekadau	10 397	18 065	600	954
Kabupaten Melawi	19 504	9 555	10 172	6 998
Kabupaten Kayong Utara	17 765	28 659	20 778	39 073
Kabupaten Kubu Raya	316 473	591 675	124 418	129 479
Kota Pontianak	56 318	47 234	33 862	53 400
Kota Singkawang	837	147	962	150
Kalimantan Barat	1 566 808	1 982 279	475 358	575 581

bersambung /to be continued

Lanjutan Tabel/ Continued Table 5.2.6

Kabupaten/Kota Regency/Municipality	Kencur East Indian Galangal		Kunyit Turmeric	
	2018	2019	2018	2019
(1)	(6)	(7)	(8)	(9)
Kabupaten Sambas	17 723	11 498	51 654	45 093
Kabupaten Bengkayang	9 993	8 561	14 676	16 010
Kabupaten Landak	2 953	4 788	23 717	26 370
Kabupaten Mempawah	20 055	12 896	66 355	97 659
Kabupaten Sanggau	30 482	22 952	31 925	74 693
Kabupaten Ketapang	45 919	58 307	234 149	110 197
Kabupaten Sintang	1 874	13 683	4 133	35 549
Kabupaten Kapuas Hulu	33 492	10 323	71 879	70 760
Kabupaten Sekadau	444	14 093	912	18 396
Kabupaten Melawi	7 977	5 671	21 868	13 635
Kabupaten Kayong Utara	10 529	16 266	17 911	27 561
Kabupaten Kubu Raya	76 304	51 170	92 251	53 602
Kota Pontianak	22 032	46 880	102 721	143 625
Kota Singkawang	313	570	722	585
Kalimantan Barat	280 090	277 658	734 873	733 735

Sumber /Source : Badan Pusat Statistik Provinsi Kalimantan Barat/ BPS—Statistics of Kalimantan Barat Province

Tabel 5.2.7 Luas Panen Tanaman Biofarmaka Menurut Jenis Tanaman di Provinsi Kalimantan Barat (m²) 2016–2019
Table *Harvested Area of Medicinal Plants by Kind of Plant in Kalimantan Barat Province (m²), 2016–2019*

Jenis Tanaman Kind of Plants	2016	2017	2018	2019
(1)	(2)	(3)	(4)	(5)
Dlingo/Dringo/Sweet Root/Calamus	328	258	559	794
Jahe/Ginger	1 534 584	1 111 133	973 059	1 265 480
Kapulaga/Java Cardamon	1 395	744	903	941
Keji Beling/Kecibeling/Strobilanthes crispa	1 282	839	968	1 968
Kencur/East Indian Galangal	198 923	111 060	161 597	183 398
Kunyit/Turmeric	418 313	335 237	369 621	391 298
Laos/Lengkuas/Galanga	332 215	215 115	253 906	277 788
Lempuyang/Zingiber Aromaticum	6 949	6 935	11 262	6 497
Lidah Buaya/Oliviera	805 629	764 792	687 073	770 143
Mahkota Dewa/God's Crown	3 812	1 575	2 250	3 004
Mengkudu/Pace/Indian Mulberry	8 613	4 370	13 790	14 942
Sambiloto/King of Bitter	908	783	931	1 896
Temuireng/Black Turmeric	5 799	4 560	37 854	17 993
Temukunci/Chinese Keys	2 956	2 557	3 828	2 037
Temulawak/Java Turmeric	22 080	22 500	23 468	19 637
Kalimantan Barat	3 343 786	2 582 458	2 541 069	2 957 816

Sumber /Source : Badan Pusat Statistik Provinsi Kalimantan Barat/ BPS–Statistics of Kalimantan Barat Province

Tabel 5.2.8 Produksi Tanaman Biofarmaka Menurut Jenis Tanaman di Provinsi Kalimantan Barat (kg) 2016–2019
Table Production of Medicinal Plants by Kind of Plant in Kalimantan Barat Province (kg), 2016–2019

Jenis Tanaman <i>Kind of Plants</i>	2016	2017	2018	2019
(1)	(3)	(4)	(5)	(6)
Dlingo/ <i>Dringo/Sweet Root/Calamus</i>	1 225	1 251	1 636	1 965
Jahe/ <i>Ginger</i>	1 866 449	1 509 820	1 566 808	1 987 529
Kapulaga/ <i>Java Cardamon</i>	3 525	3 183	2 672	906
Keji Beling/ <i>Kecibeling/Strobilanthes crispa</i>	4 092	3 440	2 864	2 807
Kencur/ <i>East Indian Galangal</i>	311 890	211 157	280 090	277 783
Kunyit/ <i>Turmeric</i>	794 113	668 979	734 873	742 135
Laos/Lengkuas/ <i>Galanga</i>	680 287	447 336	475 358	575 931
Lempuyang/ <i>Zingiber Aromaticum</i>	23 457	25 992	27 248	10 364
Lidah Buaya/ <i>Oliviera</i>	9 842 623	9 227 702	9 673 293	19 099 682
Mahkota Dewa/ <i>God's Crown</i>	197 961	157 030	160 108	197 448
Mengkudu/ <i>Pace/Indian Mulberry</i>	145 357	187 128	177 498	64 868
Sambiloto/ <i>King of Bitter</i>	2 764	2 993	2 738	2 884
Temuireng/ <i>Black Turmeric</i>	17 725	13 587	35 425	34 688
Temukunci/ <i>Chinese Keys</i>	6 114	6 343	5 697	2 990
Temulawak/ <i>Java Turmeric</i>	43 910	57 628	57 705	26 192
Kalimantan Barat	13 941 492	12 523 569	13 204 013	23 028 172

Sumber /Source : Badan Pusat Statistik Provinsi Kalimantan Barat/ *BPS–Statistics of Kalimantan Barat Province*

Tabel 5.2.9 Luas Panen Tanaman Hias Menurut Kabupaten/Kota dan Jenis Tanaman di Provinsi Kalimantan Barat (m²) 2018 dan 2019
Harvested Area of Ornamental Plants by Regency/Municipality and Kind of Plant in Kalimantan Barat Province (m²), 2018 and 2019

Kabupaten/Kota Regency/Municipality	Anggrek Orchid		Krisan Chrysantemum	
	2018	2019	2018	2019
(1)	(2)	(3)	(4)	(5)
Kabupaten Sambas	–	–	–	–
Kabupaten Bengkayang	–	–	–	–
Kabupaten Landak	–	13	–	–
Kabupaten Mempawah	–	–	–	–
Kabupaten Sanggau	–	–	–	–
Kabupaten Ketapang	–	9	–	12
Kabupaten Sintang	–	–	–	–
Kabupaten Kapuas Hulu	–	–	–	–
Kabupaten Sekadau	–	–	–	–
Kabupaten Melawi	–	–	–	–
Kabupaten Kayong Utara	–	–	–	–
Kabupaten Kubu Raya	–	–	–	–
Kota Pontianak	362 040	17 926	–	125
Kota Singkawang	–	–	–	–
Kalimantan Barat	362 040	17 948	–	137

bersambung /to be continued

Lanjutan Tabel/ Continued Table 5.2.9

Kabupaten/Kota Regency/Municipality	Mawar Rose		Sedap Malam Tuberose	
	2018	2019	2018	2019
(1)	(6)	(7)	(8)	(9)
Kabupaten Sambas	–	–	–	–
Kabupaten Bengkayang	–	–	–	–
Kabupaten Landak	–	–	–	–
Kabupaten Mempawah	–	–	–	–
Kabupaten Sanggau	–	–	–	–
Kabupaten Ketapang	–	26	–	5
Kabupaten Sintang	–	–	–	–
Kabupaten Kapuas Hulu	–	–	–	–
Kabupaten Sekadau	–	–	–	–
Kabupaten Melawi	–	–	–	–
Kabupaten Kayong Utara	–	–	–	–
Kabupaten Kubu Raya	–	–	–	–
Kota Pontianak	18 235	1 558	9 569	515
Kota Singkawang	–	–	–	–
Kalimantan Barat	18 235	1 584	9 569	520,00

Sumber /Source : Badan Pusat Statistik Provinsi Kalimantan Barat/ BPS–Statistics of Kalimantan Barat Province

Tabel 5.2.10 **Produksi Tanaman Hias Menurut Kabupaten/Kota dan Jenis Tanaman di Provinsi Kalimantan Barat (tangkai) 2018 dan 2019**
Table **Production of Ornamental Plants by Regency/Municipality and Kind of Plant in Kalimantan Barat Province (stalk), 2018 and 2019**

Kabupaten/Kota Regency/Municipality	Anggrek Orchid		Krisan Chrysantemum	
	2018	2019	2018	2019
(1)	(2)	(3)	(4)	(5)
Kabupaten Sambas	–	–	–	–
Kabupaten Bengkayang	–	–	–	–
Kabupaten Landak	–	18	–	–
Kabupaten Mempawah	–	–	–	–
Kabupaten Sanggau	–	–	–	–
Kabupaten Ketapang	–	19	–	23
Kabupaten Sintang	–	–	–	–
Kabupaten Kapuas Hulu	–	–	–	–
Kabupaten Sekadau	–	–	–	–
Kabupaten Melawi	–	–	–	–
Kabupaten Kayong Utara	–	–	–	–
Kabupaten Kubu Raya	–	–	–	–
Kota Pontianak	362 040	853 175	–	8300
Kota Singkawang	–	–	–	–
Kalimantan Barat	362 040	853 212	–	8323

bersambung /to be continued

Lanjutan Tabel/ Continued Table 5.2.10

Kabupaten/Kota Regency/Municipality	Mawar Rose		Sedap Malam Tuberose	
	2018	2019	2018	2019
(1)	(6)	(7)	(8)	(9)
Kabupaten Sambas	–	–	–	–
Kabupaten Bengkayang	–	–	–	–
Kabupaten Landak	–	–	–	–
Kabupaten Mempawah	–	–	–	–
Kabupaten Sanggau	–	–	–	–
Kabupaten Ketapang	–	–	–	29
Kabupaten Sintang	–	–	–	–
Kabupaten Kapuas Hulu	–	–	–	–
Kabupaten Sekadau	–	–	–	–
Kabupaten Melawi	–	–	–	–
Kabupaten Kayong Utara	–	–	–	–
Kabupaten Kubu Raya	–	–	–	–
Kota Pontianak	18 235	28 585	9 569	33 643
Kota Singkawang	–	–	–	–
Kalimantan Barat	18 235	28 585	9 569	33 672

Sumber / Source : Badan Pusat Statistik Provinsi Kalimantan Barat/ BPS–Statistics of Kalimantan Barat Province

Tabel 5.2.11 Luas Panen Tanaman Hias Menurut Jenis Tanaman di Provinsi Kalimantan Barat (m²) 2016–2019
Harvested Area of Ornamental Plants by Kind of Plant in Kalimantan Barat Province (m²), 2016–2019

Jenis Tanaman Kind of Plants	2016	2017	2018	2019
(1)	(2)	(3)	(4)	(5)
Adenium (Kamboja Jepang)/ <i>Adenium obesum</i>	1 606	688	977	1 744
Aglaonema/ <i>Chinese evergreens</i>	163	132	334	786
Anggrek/ <i>Orchid</i>	15 604	12 037	18 645	17 948
Anthurium Bunga/ <i>Flamingo Lily Flower</i>	2 994	699	1 039	1 134
Anthurium Daun/ <i>Laceleaf</i>	4 981	1 276	929	1755
Anyelir/ <i>Carnation</i>	–	–	–	–
Caladium/ <i>Heart of Jesus</i>	15	–	19	–
Cordyline/ <i>Cordyline</i>	–	2	74	143
Diffenbachia/ <i>Dumb canes</i>	–	–	7	–
Dracaena/ <i>Dracaena</i>	17	–	1	13
Euphorbia/ <i>Spurges</i>	84	76	113	–
Gladiol/ <i>Gladiol</i>	–	–	–	–
Herbras/ <i>Gerbera</i>	40	10	87	2
Krisan/ <i>Chrysantemum</i>	43	5	62	137
Mawar/ <i>Rose</i>	3 007	1 176	1 023	1 584
Melati/ <i>Jasmine</i>	3 742	1 292	1 516	1 549
Monstera/ <i>Swiss cheese plant</i>	1 250	480	100	182
Pakis/ <i>Fern</i>	2 128	208	443	243
Palem/ <i>Palm</i>	582	490	584	1317
Pedang–pedangan/ <i>Sansevieria</i>	970	780	1 177	2 127
Pisang–pisangan/ <i>Heliconia</i>	1 595	365	340	550
Philodendron/ <i>Philodendron</i>	45	30	5	–
Sedap Malam/ <i>Tuberose</i>	502	460	496	520
Soka/ <i>Ixora</i>	63	39	204	241
Kalimantan Barat	39 431	20 245	28 175	31 975

Sumber /Source : Badan Pusat Statistik Provinsi Kalimantan Barat/ BPS–Statistics of Kalimantan Barat Province

Tabel 5.2.12 Produksi Tanaman Hias Menurut Jenis Tanaman di Provinsi Kalimantan Barat (tangkai) 2016–2019
Table Production of Ornamental Plants by Kind of Plant in Kalimantan Barat Province (stalk), 2016–2019

Jenis Tanaman Kind of Plants	2016	2017	2018	2019
(1)	(2)	(3)	(4)	(5)
Adenium (Kamboja Jepang)/ <i>Adenium obesum</i>	29 641	12 776	28 636	78 951
Aglaonema/ <i>Chinese evergreens</i>	572	660	2 957	12 460
Anggrek/ <i>Orchid</i>	255 701	181 128	362 351	853 212
Anthurium Bunga/ <i>Flamingo Lily Flower</i>	46 144	7 844	9 942	24 585
Anthurium Daun/ <i>Laceleaf</i>	102 711	24 719	17 360	57 685
Anyelir/ <i>Carnation</i>	–	–	–	0
Caladium/ <i>Heart of Jesus</i>	45	–	19	0
Cordyline/ <i>Cordyline</i>	–	20	565	1 980
Diffenbachia/ <i>Dumb canes</i>	–	–	7	0
Dracaena/ <i>Dracaena</i>	78	–	1	25
Euphorbia/ <i>Spurges</i>	84	76	113	0
Gladiol/ <i>Gladiol</i>	–	–	–	0
Herbras/ <i>Gerbera</i>	40	10	87	50
Krisan/ <i>Chrysantemum</i>	0 091	5	1 239	8 323
Mawar/ <i>Rose</i>	44 032	19 040	18 271	28 636
Melati/ <i>Jasmine</i>	11 031	1 202	12 872	46 919
Monstera/ <i>Swiss cheese plant</i>	2 500	0 960	248	763
Pakis/ <i>Fern</i>	43 453	2 910	4 140	9 858
Palem/ <i>Palm</i>	634	997	1 369	3 857
Pedang–pedangan/ <i>Sansevieria</i>	17 080	11 842	16 832	54 528
Pisang–pisangan/ <i>Heliconia</i>	20 465	6 241	4 875	8 405
Philodendron/ <i>Philodendron</i>	45	30	5	0
Sedap Malam/ <i>Tuberose</i>	3 249	3 270	9 579	33 672
Soka/ <i>Ixora</i>	625	256	2 653	9 358
Kalimantan Barat	578 221	273 986	494 121	1 233 267

Sumber /Source : Badan Pusat Statistik Provinsi Kalimantan Barat/ BPS–Statistics of Kalimantan Barat Province

Tabel 5.2.13 Produksi Buah-Buahan Menurut Kabupaten/Kota dan Jenis Tanaman di Provinsi Kalimantan Barat (kuintal) 2018 dan 2019
Table
Production of Fruits by Regency/Municipality and Kind of Plant in Kalimantan Barat Province (quintal), 2018 and 2019

Kabupaten/Kota Regency/Municipality	Mangga		Durian		Jeruk	
	Mango		Durian		Orange	
	2018	2019	2018	2019	2018	2019
(1)	(2)	(3)	(4)	(5)	(6)	(7)
Kabupaten Sambas	21 245	7 139	14 882	29 896	1 190 770	1 136 859
Kabupaten Bengkayang	755	6 921	15 511	10 718	151 168	60 941
Kabupaten Landak	1 212	1 413	26 192	6 329	478	497
Kabupaten Mempawah	7 624	7 160	23 696	11 636	13 264	11 412
Kabupaten Sanggau	4 100	5 898	66 905	75 674	12 931	18 635
Kabupaten Ketapang	6 911	7 159	20 089	27 753	5 627	4 929
Kabupaten Sintang	708	35 475	225	32 060	–	3 012
Kabupaten Kapuas Hulu	1 772	3 590	10 716	15 507	851	1 543
Kabupaten Sekadau	804	1 856	15 271	4 216	2 204	1 120
Kabupaten Melawi	2 484	2 866	12 038	15 090	492	601
Kabupaten Kayong Utara	7 413	6 233	28 381	8 864	3 155	3 225
Kabupaten Kubu Raya	1 959	3 899	8 744	10 424	5 415	13 628
Kota Pontianak	6 891	6 602	3 185	2 017	4 363	4 806
Kota Singkawang	3 643	4 586	6 983	12 224	38 454	31 372
Kalimantan Barat	67 521	100 797	252 818	262 408	1 429 172	1 292 580

bersambung /to be continued

Lanjutan Tabel/ *Continued Table 5.2.13*

Kabupaten/Kota Regency/Municipality	Pisang		Pepaya		Salak	
	Banana		Papaya		Salacca	
	2018	2019	2018	2019	2018	2019
(1)	(8)	(9)	(10)	(11)	(12)	(13)
Kabupaten Sambas	82 626	57 549	5 641	5 275	34 756	5 357
Kabupaten Bengkayang	37 624	17 800	5 530	3 142	67	8
Kabupaten Landak	5 107	4 255	5 562	3 751	41	37
Kabupaten Mempawah	108 438	134 607	3 126	4 059	69	77
Kabupaten Sanggau	61 951	40 276	12 375	13 555	1 319	1 746
Kabupaten Ketapang	15 917	15 228	1 776	2 027	27	15
Kabupaten Sintang	125	35 238	134	11 189	3	493
Kabupaten Kapuas Hulu	7 214	12 589	602	1 081	26	28
Kabupaten Sekadau	3 814	3 427	483	513	290	145
Kabupaten Melawi	5 570	4 300	1 256	1 299	28	13
Kabupaten Kayong Utara	4 463	3 028	903	1 076	2 271	1 251
Kabupaten Kubu Raya	34 560	35 287	3 182	5 123	1 578	1 917
Kota Pontianak	12 642	13 596	101 337	125 934	143	124
Kota Singkawang	84 567	89 847	1 668	2 241	–	0
Kalimantan Barat	464 618	467 027	143 575	180 265	40 618	11 211

Sumber /Source : Badan Pusat Statistik Provinsi Kalimantan Barat/ BPS–Statistics of Kalimantan Barat Province

Tabel 5.2.14 Produksi Buah-Buahan dan Sayuran Tahunan Menurut Jenis Tanaman di Provinsi Kalimantan Barat (kuintal) 2016–2019
Production of Annual Fruits and Vegetables by Kind of Plant in Kalimantan Barat Province (quintal), 2016–2019

Jenis Tanaman Kind of Plants	2016	2017	2018	2019
(1)	(2)	(3)	(4)	(5)
Buah-buahan/ Fruits				
Alpukat/ <i>Avocado</i>	3 478	2 892	2 905	5 041
Anggur/ <i>Grape</i>	–	–	–	–
Apel/ <i>Apple</i>	–	–	–	0
Belimbing/ <i>Star Fruit</i>	7 962	9 981	12 052	14 092
Duku/Langsar/ <i>Kokosan/Duku</i>	25 098	21 913	67 291	66 362
Durian/ <i>Durian</i>	116 761	150 215	252 818	260 936
Jambu Air/ <i>Rose Apple</i>	14 803	13 554	17 292	21 383
Jambu Biji/ <i>Guava</i>	14 386	15 955	16 242	24 328
Jeruk Besar/ <i>Pomelo</i>	10 551	9 881	10 985	12 518
Jeruk Siam/ <i>Kepron/Tangerine/Orange</i>	1 242 017	1 265 017	1 429 172	1 273 680
Mangga/ <i>Mango</i>	43 388	38 712	67 521	98 622
Manggis/ <i>Mangosteen</i>	8 224	21 970	50 974	81 323
Markisa/ <i>Marquisa</i>	40	2 261	816	602
Nangka/ <i>Cempedak/Jack Fruit</i>	64 721	90 672	120 266	125 317
Nenas/ <i>Pineapple</i>	349 502	725 043	294 929	763 406
Pepaya/ <i>Papaya</i>	97 865	104 941	143 575	179 971
Pisang/ <i>Banana</i>	728 480	597 755	464 618	462 698
Rambutan/ <i>Rambutan</i>	96 690	115 978	170 613	251 290
Salak/ <i>Salacca</i>	11 081	14 843	40 618	11 200
Sawo/ <i>Sapodilla/Star Apple</i>	24 143	26 964	39 294	36 525
Sirsak/ <i>Soursop</i>	5 245	7 325	8 824	10 641
Sukun/ <i>Bread Fruit</i>	8 785	10 751	9 756	15 834
Sayuran/ <i>Vegetables</i>				
Jengkol/ <i>Jengkol</i>	26 776	39 444	54 150	73 989
Melinjo/ <i>Melinjo</i>	4 991	5 859	6 516	10 378
Petai/ <i>Twisted Cluster Bean</i>	18 017	24 993	40 630	48 721
Kalimantan Barat	2 923 004	3 316 920	3 321 857	3 848 855

Sumber /Source : Badan Pusat Statistik Provinsi Kalimantan Barat/ *BPS–Statistics of Kalimantan Barat Province*

Tabel 5.2.15 Luas Panen, Produksi dan Rata-Rata Produksi Tanaman Sayuran Menurut Kabupaten/Kota di Provinsi Kalimantan Barat Tahun 2019
Table
Harvested Area, Production and Average Yield of Vegetables by Regency/ Municipality in Kalimantan Barat Province, 2019

Kabupaten/Kota Regency/ Municipality	Ketimun Cucumber			Petsai/Sawi Mustard			
	Luas Panen Harvested Area (Ha)	Produksi Production (Ton)	Rata-rata Produksi Average Yield (Ton/Ha)	Luas Panen Harvested Area (Ha)	Produksi Production (Ton)	Rata-rata Produksi Average Yield (Ton/Ha)	
(1)	(2)	(3)	(4)	(5)	(6)	(7)	
Kabupaten Sambas	194	10 048	51,79	100	1 961	19,61	
Kabupaten Bengkayang	145	12 846	88,59	20	544	27,20	
Kabupaten Landak	177	1 666	9,41	
Kabupaten Mempawah	170	3 829	22,52	110	1 426	12,96	
Kabupaten Sanggau	413	4 346	10,52	160	947	5,92	
Kabupaten Ketapang	291	12 090	41,55	227	4 994	22,00	
Kabupaten Sintang	301	8 730	29,00	273	4 094	15,00	
Kabupaten Kapuas Hulu	234	1 937	8,28	75	356	4,75	
Kabupaten Sekadau	19	117	6,16	59	160	2,71	
Kabupaten Melawi	121	5 008	41,39	15	1 088	72,53	
Kabupaten Kayong Utara	24	4 191	174,63	14	1 470	105,00	
Kabupaten Kubu Raya	244	2 891	11,85	33	590	17,88	
Kota Pontianak	19	4 739	249,42	144	12 961	90,01	
Kota Singkawang	74	2 000	27,03	501	13 908	27,76	
Kalimantan Barat	2019	2 426	74 438	30,68	1 731	44 499	25,71
	2018	2 319	4 833	2,08	1 558	2 961	1,90
	2017	1 979	6 939	3,51	1 579	3 410	2,16
	2016	3 941	8 863	2,25	1 648	3 612	2,19
	2015	2 593	15 416	5,95	1 864	4 787	2,57
	2014	2 464	9 649	3,92	1 823	7 387	4,05
	2013	2 284	9 743	4,27	1 777	11 967	6,73

bersambung/ to be continued

Lanjutan Tabel/ Continued Table 5.2.15

Kabupaten/Kota Regency/ Municipality	Kacang Panjang Yardlong Beans			Terung Eggplant			
	Luas Panen Harvested Area	Produksi Production	Rata-rata Produksi Average Yield	Luas Panen Harvested Area	Produksi Production	Rata-rata Produksi Average Yield	
	(Ha)	(Ton)	(Ton/Ha)	(Ha)	(Ton)	(Ton/Ha)	
(1)	(8)	(9)	(10)	(11)	(12)	(13)	
Kabupaten Sambas	243	7281	29,96	103	6696	65,01	
Kabupaten Bengkayang	154	10300	66,88	102	9828	96,35	
Kabupaten Landak	169	1517	8,98	105	1668	15,89	
Kabupaten Mempawah	176	3953	22,46	88	1427	16,22	
Kabupaten Sanggau	436	6205	14,23	421	6392	15,18	
Kabupaten Ketapang	259	7551	29,15	240	11082	46,18	
Kabupaten Sintang	319	6183	19,38	171	6168	36,07	
Kabupaten Kapuas Hulu	226	1881	8,32	127	1221	9,61	
Kabupaten Sekadau	18	162	9,00	15	116	7,73	
Kabupaten Melawi	105	3373	32,12	78	2652	34,00	
Kabupaten Kayong Utara	25	3381	135,24	25	8876	355,04	
Kabupaten Kubu Raya	181	2052	11,34	53	278	5,25	
Kota Pontianak	13	2142	164,77	15	5227	348,47	
Kota Singkawang	85	1069	12,58	36	873	24,25	
Kalimantan Barat	2019	2 409	57 050	23,68	1 579	62 504	39,58
	2018	2 151	3 816	1,77	1 770	3 635	2,05
	2017	2 073	4 850	2,34	1 542	5 161	3,35
	2016	4 273	7 978	1,87	3 692	8 031	2,18
	2015	2 661	7 268	2,73	1 794	6 427	3,58
	2014	2 659	8 788	3,30	1 768	6 672	3,77
	2013	2 499	9 538	3,82	1 578	8 828	5,59

bersambung/ to be continued

Lanjutan Tabel/ Continued Table 5.2.15

Kabupaten/Kota Regency/ Municipality	Kangkung Water Cabbage			Bayam Spinach			
	Luas Panen Harvested Area	Produksi Production	Rata-rata Produksi Average Yield	Luas Panen Harvested Area	Produksi Production	Rata-rata Produksi Average Yield	
	(Ha)	(Ton)	(Ton/Ha)	(Ha)	(Ton)	(Ton/Ha)	
(1)	(8)	(9)	(10)	(11)	(12)	(13)	
Kabupaten Sambas	46	775	16,85	45	786	17,47	
Kabupaten Bengkayang	75	931	12,41	53	709	13,38	
Kabupaten Landak	87	603	6,93	58	363	6,26	
Kabupaten Mempawah	143	2189	15,31	104	1342	12,90	
Kabupaten Sanggau	280	2094	7,48	245	1767	7,21	
Kabupaten Ketapang	238	7436	31,24	151	5431	35,97	
Kabupaten Sintang	284	3464	12,20	254	2794	11,00	
Kabupaten Kapuas Hulu	127	571	4,50	113	421	3,73	
Kabupaten Sekadau	97	959	9,89	66	375	5,68	
Kabupaten Melawi	49	1084	22,12	49	271	5,53	
Kabupaten Kayong Utara	32	3312	103,50	25	699	27,96	
Kabupaten Kubu Raya	81	891	11,00	32	175	5,47	
Kota Pontianak	244	25 095	102,85	207	11 230	54,25	
Kota Singkawang	73	1473	20,18	50	940	18,80	
Kalimantan Barat	2019	1 856	50 877	27,41	1 452	27 303	0 019
	2018	1 668	3 878	2,32	1 422	2 439	1,72
	2017	1 605	4 053	2,52	1 307	2 361	1,81
	2016	2 087	4 483	2,15	1 590	2 411	1,52
	2015	1 829	6 905	3,78	1 546	4 650	3,01
	2014	1 750	5 703	3,26	1 349	2 897	2,15
	2013	1 650	7 657	4,64	1 286	3 069	2,39

bersambung/ to be continued

Lanjutan Tabel/ *Continued Table 5.2.15*

Kabupaten/Kota <i>Regency/ Municipality</i>	Bawang Daun <i>Leeks</i>			Cabe/Lombok <i>Chili</i>			
	Luas Panen <i>Harvested Area</i>	Produksi <i>Production</i>	Rata-rata Produksi <i>Average Yield</i>	Luas Panen <i>Harvested Area</i>	Produksi <i>Production</i>	Rata-rata Produksi <i>Average Yield</i>	
	(Ha)	(Ton)	(Ton/Ha)	(Ha)	(Ton)	(Ton/Ha)	
(1)	(8)	(9)	(10)	(11)	(12)	(13)	
Kabupaten Sambas	15	557	37,13	90	2393	26,59	
Kabupaten Bengkayang	4	139	34,75	123	6 877	55,91	
Kabupaten Landak	–	–	–	8	67	8,38	
Kabupaten Mempawah	42	274	6,52	44	790	17,95	
Kabupaten Sanggau	30	217	7,23	224	2 811	12,55	
Kabupaten Ketapang	35	1737	49,63	28	745	26,61	
Kabupaten Sintang	26	113	4,35	33	1 059	32,09	
Kabupaten Kapuas Hulu	21	182	8,67	35	270	7,71	
Kabupaten Sekadau	–	–	–	2	20	10,00	
Kabupaten Melawi	–	–	–	34	392	11,53	
Kabupaten Kayong Utara	7	490	70,00	–	–	–	
Kabupaten Kubu Raya	80	1841	23,01	66	330	5,00	
Kota Pontianak	25	2 757	110,28	–	–	–	
Kota Singkawang	31	173	5,58	21	380	18,10	
Kalimantan Barat	2019	316	8480	26,84	708	16 134	22,79
	2018	1 422	244	0,17
	2017	299	705	2,36	1 718	4 719	2,75
	2016	296	811	2,74	4 311	4 753	1,10
	2015	368	884	2,40	2 699	6 848	2,54
	2014	346	1 014	2,93	1 621	4 564	2,82
	2013	254	738	2,90	2 090	8 468	4,05

bersambung/ *to be continued*

Lanjutan Tabel/ Continued Table 5.2.15

Kabupaten/Kota Regency/ Municipality	Tomat Tomato			Buncis Strengbean			
	Luas Panen Harvested Area	Produksi Production	Rata-rata Produksi Average Yield	Luas Panen Harvested Area	Produksi Production	Rata-rata Produksi Average Yield	
	(Ha)	(Ton)	(Ton/Ha)	(Ha)	(Ton)	(Ton/Ha)	
(1)	(8)	(9)	(10)	(11)	(12)	(13)	
Kabupaten Sambas	21	899	42,81	0	0	0,00	
Kabupaten Bengkayang	85	7 335	86,29	76	6 829	89,86	
Kabupaten Landak	5	32	6,40	4	51	12,75	
Kabupaten Mempawah	63	1308	20,76	30	385	12,83	
Kabupaten Sanggau	50	473	9,46	57	364	6,39	
Kabupaten Ketapang	19	62	3,26	28	1 676	59,86	
Kabupaten Sintang	68	1983	29,16	61	1 049	17,20	
Kabupaten Kapuas Hulu	30	205	6,83	6	53	8,83	
Kabupaten Sekadau	2	13	6,50	5	33	6,60	
Kabupaten Melawi	21	134	6,38	8	25	3,13	
Kabupaten Kayong Utara	9	3997	444,11	0	0	0,00	
Kabupaten Kubu Raya	28	418	14,93	8	57	7,13	
Kota Pontianak	17	3509	206,41	0	0	0,00	
Kota Singkawang	27	511	18,93	33	653	19,79	
Kalimantan Barat	2019	445	20 879	892,24	305	11 163	36,60
	2018	369	1 128	3,06	226	385	1,70
	2017	369	1 805	4,89	307	724	2,36
	2016	817	3 766	4,61	558	962	1,72
	2015	531	2 053	3,87	407	1 061	2,61
	2014	505	2 112	4,18	483	1 118	2,31
	2013	556	2 208	3,97	602	1 624	2,70

Sumber /Source : Badan Pusat Statistik Provinsi Kalimantan Barat/ BPS–Statistics of Kalimantan Barat Province

Tabel 5.2.16 Produksi Buah-Buahan Menurut Kabupaten/Kota di Provinsi Kalimantan Barat (ton) Tahun 2019
Fruit Production by Regency/ Municipality in Kalimantan Barat Province (ton), 2019

Kabupaten/Kota Regency/ Municipality	Alpokot Avocado	Belimbing Starfruit	Duku/ Langsat Duku/ Langsat	Durian Durian	Jambu Biji Guava	Jeruk Orange	
(1)	(2)	(3)	(4)	(5)	(6)	(7)	
Kabupaten Sambas	1	88	438	2 957	109	108 244	
Kabupaten Bengkayang	66	11	305	1 072	29	6 094	
Kabupaten Landak	–	139	342	0 633	134	50	
Kabupaten Mempawah	5	64	638	1 164	93	1141	
Kabupaten Sanggau	180	390	1798	7 567	508	1864	
Kabupaten Ketapang	3	91	348	2 775	160	493	
Kabupaten Sintang	31	98	417	3206	508	301	
Kabupaten Kapuas Hulu	1	40	174	0 485	119	145	
Kabupaten Sekadau	0	4	48	0 422	32	112	
Kabupaten Melawi	2	67	304	1 509	106	60	
Kabupaten Kayong Utara	3	15	438	0 886	39	323	
Kabupaten Kubu Raya	1	185	762	1042	229	1363	
Kota Pontianak	0	129	285	202	282	481	
Kota Singkawang	212	67	151	1222	67	3137	
Kalimantan Barat	2019	504	1 385	6 448	25 143	2 412	123 807
	2018	290	1 205	6 729	25 282	1 624	142 917
	2017	289	998	2 191	15 022	1 596	126 502
	2016	348	797	2 512	11 678	1 439	124 203
	2015	228	925	3 251	21 554	1 582	147 392
	2014	299	770	3 114	25 255	1 504	187 015
	2013	139	692	5 967	24 110	1 390	154 304

bersambung/ to be continued

Lanjutan Tabel/ *Continued Table 5.2.16*

Kabupaten/Kota <i>Regency/ Municipality</i>	Manggis <i>Mangosteen</i>	Mangga <i>Manggo</i>	Nangka/ Cempedak <i>Jack Fruit</i>	Nenas <i>Pineapple</i>	Pepaya <i>Papaya</i>	
(1)	(8)	(9)	(10)	(11)	(12)	
Kabupaten Sambas	23	447	761	399	492	
Kabupaten Bengkayang	63	692	336	112	314	
Kabupaten Landak	79	141	506	129	375	
Kabupaten Mempawah	207	716	488	13 057	406	
Kabupaten Sanggau	6 812	590	1 217	213	1 356	
Kabupaten Ketapang	91	716	640	97	203	
Kabupaten Sintang	30	3548	1465	96	1119	
Kabupaten Kapuas Hulu	19	255	294	103	85	
Kabupaten Sekadau	13	186	144	6	51	
Kabupaten Melawi	45	287	321	18	130	
Kabupaten Kayong Utara	61	623	1121	2 335	108	
Kabupaten Kubu Raya	496	390	2 506	50 310	512	
Kota Pontianak	81	660	2 345	3 217	12 593	
Kota Singkawang	85	459	335	6 238	224	
Kalimantan Barat	2019	8 105	9 709	12 476	76 330	17 967
	2018	5 097	6 752	12 027	29 493	14 358
	2017	2 197	3 871	9 067	72 504	10 494
	2016	821	4 340	6 471	34 951	9 788
	2015	1 008	5 116	8 740	56 313	9 644
	2014	944	5 408	7 301	86 530	9 583
	2013	971	3 760	7 167	90 570	9 812

 bersambung/ *to be continued*

Lanjutan Tabel/ *Continued Table 5.2.16*

Kabupaten/Kota <i>Regency/ Municipality</i>	Pisang <i>Banana</i>	Rambutan <i>Rambutan</i>	Salak <i>Salak</i>	Sawo <i>Sapodilla</i>	Sirsak <i>Soursop</i>	Sukun <i>Breadfruit</i>	
(1)	(13)	(14)	(15)	(16)	(17)	(18)	
Kabupaten Sambas	5 301	2 128	535	1 488	51	50	
Kabupaten Bengkayang	1 780	566	1	97	33	67	
Kabupaten Landak	426	334	4	22	108	54	
Kabupaten Mempawah	13 461	276	8	522	100	89	
Kabupaten Sanggau	4 028	4 674	175	341	306	532	
Kabupaten Ketapang	1 523	776	2	150	63	40	
Kabupaten Sintang	3 524	7 728	49	248	67	461	
Kabupaten Kapuas Hulu	1 194	362	2	8	18	19	
Kabupaten Sekadau	343	231	15	20	5	5	
Kabupaten Melawi	430	422	1	6	19	39	
Kabupaten Kayong Utara	303	566	125	43	15	43	
Kabupaten Kubu Raya	3 529	2 668	192	200	102	100	
Kota Pontianak	1 360	1 363	12	457	157	38	
Kota Singkawang	8 985	2 918	0	44	16	30	
Kalimantan Barat	2019	46 184	25 010	1 120	3 646	1 060	1 568
	2018	46 462	17 061	4 062	3 929	882	976
	2017	59 776	11 598	1 484	2 696	733	1 075
	2016	72 847	9 669	1 108	2 416	526	881
	2015	144 743	10 090	681	3 248	532	989
	2014	67 103	15 654	813	2 530	480	857
	2013	59 121	14 540	913	3 039	424	657

Sumber/ Source: Badan Pusat Statistik Provinsi Kalimantan Barat / BPS– Statistics of Kalimantan Barat

5.3 PERKEBUNAN/ESTATE CROPS

Tabel 5.3.1 Luas Areal Tanaman Perkebunan Menurut Kabupaten/Kota dan Jenis Tanaman di Provinsi Kalimantan Barat (ha) 2018 dan 2019
Planted Area of Estate Crops by Regency/Municipality and Type of Crops in Kalimantan Barat Province (ha), 2018 and 2019

Kabupaten/Kota Regency/Municipality	Kelapa Sawit Oil Palm		Kelapa* Coconut		Karet Rubber		Kopi Coffee	
	2018	2019	2018	2019	2018	2019	2018	2019
(1)	(2)	(3)	(4)	(5)	(6)	(7)	(8)	(9)
Kabupaten Sambas	88 013	94 507	22 607	22 607	54 233	54 233	2 070	2 095
Kabupaten Bengkayang	161 447	167 342	4 381	4 381	53 063	53 063	386	396
Kabupaten Landak	124 269	131 981	–	–	74 824	74 824	882	897
Kabupaten Mempawah	16 862	20 890	20 157	20 157	12 778	12 770	591	591
Kabupaten Sanggau	290 773	285 749	617	742	106 933	106 963	129	129
Kabupaten Ketapang	490 739	645 724	4 114	4 104	32 262	32 262	1 176	1 262
Kabupaten Sintang	178 992	178 992	1552	1552	97 167	97 192	374	374
Kabupaten Kapuas Hulu	88 185	88 606	78	138	47 673	47 673	17	19
Kabupaten Sekadau	102 673	102 897	13	13	44 044	44 044	1	1
Kabupaten Melawi	50 855	55 575	682	682	33 537	33 587	37	37
Kabupaten Kayong Utara	43 321	43 321	8 013	8 013	3 670	3 670	643	643
Kabupaten Kubu Raya	115 026	114 847	41 784	41 854	34 632	34 632	5 382	5 382
Kota Pontianak	–	–	–	–	–	–	–	–
Kota Singkawang	6 764	4 749	2 811	2 741	10 253	10 253	29	29
Kalimantan Barat	1 757 919	1 935 180	106 809	106 984	605 069	605 166	11 717	11 855

bersambung /to be continued

Lanjutan Tabel/ Continued Table 5.3.1

Kabupaten/Kota Regency/Municipality	Kakao Cocoa		Tebu Sugar Cane		Pinang Areca Nut		Lada Pepper	
	2018	2019	2018	2019	2018	2019	2018	2019
(1)	(10)	(11)	(12)	(13)	(14)	(15)	(16)	(17)
Kabupaten Sambas	422	382	310	310	56	56	1 562	1 562
Kabupaten Bengkayang	2 041	2 041	–	–	82	82	3 071	3 071
Kabupaten Landak	1 285	1 385	–	–	–	–	42	47
Kabupaten Mempawah	732	731	–	–	353	353	147	147
Kabupaten Sanggau	4 767	4 767	–	–	–	–	2 615	2 615
Kabupaten Ketapang	139	139	9	9	–	–	146	153
Kabupaten Sintang	107	107	–	–	227	227	2 217	2 267
Kabupaten Kapuas Hulu	143	143	9	5	3	3	44	49
Kabupaten Sekadau	348	348	–	–	25	25	269	279
Kabupaten Melawi	–	–	–	–	146	146	17	17
Kabupaten Kayong Utara	–	–	–	–	17	17	–	–
Kabupaten Kubu Raya	503	503	–	–	895	895	388	388
Kota Pontianak	–	–	–	–	–	–	–	–
Kota Singkawang	802	802	–	–	33	33	32	32
Kalimantan Barat	11 289	11 348	328	324	1 837	1 837	10 550	10 627

Catatan /Note : * termasuk Kelapa Dalam dan Kelapa Hibrida/ include coconut and hybrid coconut

Sumber /Source : Dinas Perkebunan Provinsi Kalimantan Barat/ Estate Services of Kalimantan Barat Province

Tabel 5.3.2 Produksi Tanaman Perkebunan Menurut Kabupaten/Kota dan Jenis Tanaman di Provinsi Kalimantan Barat (ton) 2018 dan 2019
Table **Production of Estate Plant by Regency/Municipality and Type of Crops in Kalimantan Barat Province (ton), 2018 and 2019**

Kabupaten/Kota Regency/Municipality	Kelapa Sawit Oil Palm		Kelapa* Coconut		Karet Rubber		Kopi Coffee	
	2018	2019	2018	2019	2018	2019	2018	2019
(1)	(2)	(3)	(4)	(5)	(6)	(7)	(8)	(9)
Kabupaten Sambas	180 841	148 306	13640	13 640	17 711	17 711	597	597
Kabupaten Bengkayang	304 139	269 627	2638	2 647	23 155	23 155	90	90
Kabupaten Landak	213 935	211 614	–	–	38 019	30 221	185	180
Kabupaten Mempawah	16 467	24 215	18783	17 379	3 446	3 453	256	257
Kabupaten Sanggau	413 531	510 767	199	199	53 976	53 976	22	22
Kabupaten Ketapang	1298 540	844 716	1753	1 755	16 066	16 666	509	509
Kabupaten Sintang	280 771	274 716	355	355	39 274	39 274	99	99
Kabupaten Kapuas Hulu	149 666	149 666	21	21	12 699	12 694	4	4
Kabupaten Sekadau	239 253	219 913	1	1	23 900	23 730	0	0,2
Kabupaten Melawi	116 381	118 641	82	86	15 167	15 152	0	1
Kabupaten Kayong Utara	103 968	102 866	5468	5 468	1 388	3 646	480	480
Kabupaten Kubu Raya	147 887	147 836	41884	40 689	15 353	15 380	1369	1369
Kota Pontianak	–	–	–	–	–	–	–	–
Kota Singkawang	6 823	4 786	1 530	1 586	5 388	5 628	6	6
Kalimantan Barat	3 472 202	3 027 669	86 354	83 826	265 542	260 686	3 617	3 614

bersambung /to be continued

Lanjutan Tabel/ Continued Table 5.3.2

Kabupaten/Kota Regency/Municipality	Kakao Cocoa		Tebu Sugar Cane		Pinang Areca Nut		Lada Pepper	
	2018	2019	2018	2019	2018	2019	2018	2019
(1)	(10)	(11)	(12)	(13)	(14)	(15)	(16)	(17)
Kabupaten Sambas	135	135	105	105	8	8	554	614
Kabupaten Bengkayang	540	540	–	–	19	25	1975	1 475
Kabupaten Landak	289	178	–	–	–	–	1	1
Kabupaten Mempawah	135	127	–	–	196	196	131	83
Kabupaten Sanggau	1 100	1 100	–	–	–	–	1 464	1 464
Kabupaten Ketapang	32	32	5	5	–	–	52	52
Kabupaten Sintang	10	10	–	–	75	75	901	901
Kabupaten Kapuas Hulu	25	25	1	1	1	1	11	13
Kabupaten Sekadau	64	66	–	–	3	4	112	112
Kabupaten Melawi	–	–	–	–	12	10	1	8
Kabupaten Kayong Utara	–	–	–	–	1	1	–	–
Kabupaten Kubu Raya	39	39	–	–	608	608	230	230
Kota Pontianak	–	–	–	–	–	–	–	–
Kota Singkawang	148	190	–	–	13	13	14	17
Kalimantan Barat	2 517	2 442	111	111	936	941	5 446	4 970

Catatan /Note : * termasuk Kelapa Dalam dan Kelapa Hibrida/ include coconut and hybrid coconut

Sumber /Source : Dinas Perkebunan Provinsi Kalimantan Barat/ Estate Services of Kalimantan Barat Province

Tabel 5.3.3 Luas Tanaman dan Produksi Perkebunan Besar Menurut Kabupaten/Kota dan Jenis Tanaman di Provinsi Kalimantan Barat Tahun 2019
Planted Areas and Production of Large Estates by Regency/ Municipality and Type of Crops in Kalimantan Barat Province, 2019

Kabupaten/Kota Regency/ Municipality	Karet Rubber		Kelapa Sawit Oil Palm		Aneka Tanaman Various Plant	
	Luas Tanaman Planted Area	Produksi Production	Luas Tanaman Planted Area	Produksi Production	Luas Tanaman Planted Area	Produksi Production
	(Ha)	(Ton)	(Ha)	(Ton)	(Ha)	(Ton)
(1)	(2)	(3)	(4)	(5)	(6)	(7)
Kabupaten Sambas	–	–	67 391	96 360	–	–
Kabupaten Bengkayang	–	–	68 925	147 063	–	–
Kabupaten Landak	3 015	221	94 055	185 372	–	–
Kabupaten Mempawah	–	–	16 365	16 996	–	–
Kabupaten Sanggau	–	–	118 310	269 945	–	–
Kabupaten Ketapang	–	–	366 835	561 671	–	–
Kabupaten Sintang	–	–	131 449	191 095	–	–
Kabupaten Kapuas Hulu	357	15	76 364	124 630	–	–
Kabupaten Sekadau	1 042	–	65 825	142 438	–	–
Kabupaten Melawi	–	–	40 760	83 965	–	–
Kabupaten Kayong Utara	–	–	35 115	86 630	–	–
Kabupaten Kubu Raya	71	–	87 270	118 571	688	–
Kota Pontianak	–	–	–	–	–	–
Kota Singkawang	–	–	–	–	–	–
Kalimantan Barat	2019	4 485	236	1 168 664	2 024 736	688
	2018	4 485	251	1 173 667	2 450 564	688
	2017	5 013	1 017	1 073 687	1 496 938	688

Catatan/ Note : *) Tanaman Sagu termasuk perkebunan besar swasta dan negara/ including large private and state plantations

Sumber/Source : Dinas Perkebunan Provinsi Kalimantan Barat/ Estate Services of Kalimantan Barat Province

Tabel 5.3.4 Luas Tanaman dan Produksi Perkebunan Rakyat Menurut Kabupaten/Kota dan Jenis Tanaman di Provinsi Kalimantan Barat Tahun 2019
Planted Areas and Production of Smallholders Estates by Regency/ Municipality and Type of Crops in Kalimantan Barat Province, 2019

Kabupaten/Kota Regency/ Municipality	Karet Rubber		Kelapa Sawit Oil Palm		
	Luas Tanaman Planted Area	Produksi Production	Luas Tanaman Planted Area	Produksi Production	
	(Ha)	(Ton)	(Ha)	(Ton)	
(1)	(2)	(3)	(4)	(5)	
Kabupaten Sambas	54 233	17 711	27 116	51 946	
Kabupaten Bengkayang	53 063	23 155	98 417	122 564	
Kabupaten Landak	71 809	30 000	35 587	20 090	
Kabupaten Mempawah	12 770	3 453	4 525	7 219	
Kabupaten Sanggau	106 963	53 976	149 864	198 778	
Kabupaten Ketapang	32 262	16 666	278 889	283 045	
Kabupaten Sintang	95 840	39 254	47 543	83 621	
Kabupaten Kapuas Hulu	47 316	12 679	12 242	25 036	
Kabupaten Sekadau	43 002	23 730	37 072	77 475	
Kabupaten Melawi	33 587	15 152	14 815	34 676	
Kabupaten Kayong Utara	3 670	3 646	8 206	16 236	
Kabupaten Kubu Raya	34 561	15 380	27 577	29 265	
Kota Pontianak	–	–	–	–	
Kota Singkawang	10 253	5 628	4 749	4 786	
Kalimantan Barat	2019	599 329	260 430	746 602	954 737
	2018	599 232	265 082	564 338	973 442
	2017	598 651	269 163	419 888	772 633

bersambung / to be continued

Lanjutan Tabel/ Continued Table 5.3.4

Kabupaten/Kota Regency/ Municipality	Kelapa Hybrida Hybrida Coconut		Kelapa Dalam Local Coconut		
	Luas Tanaman Planted Area	Produksi Production	Luas Tanaman Planted Area	Produksi Production	
	(Ha)	(Ton)	(Ha)	(Ton)	
(1)	(6)	(7)	(8)	(9)	
Kabupaten Sambas	123	44	22 484	13 596	
Kabupaten Bengkayang	104	24	4 277	2 623	
Kabupaten Landak	–	–	–	–	
Kabupaten Mempawah	469	442	19 688	16 937	
Kabupaten Sanggau	122	52	620	147	
Kabupaten Ketapang	101	25	4 003	1 730	
Kabupaten Sintang	844	211	708	144	
Kabupaten Kapuas Hulu	–	–	138	21	
Kabupaten Sekadau	–	–	13	1	
Kabupaten Melawi	–	–	682	86	
Kabupaten Kayong Utara	217	138	7 796	5 330	
Kabupaten Kubu Raya	5 027	1 584	36 827	39 105	
Kota Pontianak	–	–	–	–	
Kota Singkawang	11	5	2 730	1 581	
Kalimantan Barat	2019	7 018	2 525	99 966	81 301
	2018	7 018	2 525	99 791	81 183
	2017	7 018	2 520	99 749	80 694

bersambung/ to be continued

Lanjutan Tabel/ *Continued Table 5.3.4*

Kabupaten/Kota <i>Regency/ Municipality</i>	Lada <i>Pepper</i>		Kopi <i>Coffee</i>		
	Luas Tanaman <i>Planted Area</i>	Produksi <i>Production</i>	Luas Tanaman <i>Planted Area</i>	Produksi <i>Production</i>	
	(Ha)	(Ton)	(Ha)	(Ton)	
(1)	(10)	(11)	(12)	(13)	
Kabupaten Sambas	1 562	614	2 095	597	
Kabupaten Bengkayang	3 071	1 475	396	90	
Kabupaten Landak	47	1	897	180	
Kabupaten Mempawah	147	83	591	257	
Kabupaten Sanggau	2 615	1 464	129	22	
Kabupaten Ketapang	153	52	1 262	509	
Kabupaten Sintang	2 267	901	374	99	
Kabupaten Kapuas Hulu	49	13	19	4	
Kabupaten Sekadau	279	112	1	–	
Kabupaten Melawi	17	8	37	1	
Kabupaten Kayong Utara	–	–	643	480	
Kabupaten Kubu Raya	388	230	5 382	1 369	
Kota Pontianak	–	–	–	–	
Kota Singkawang	32	17	29	6	
Kalimantan Barat	2019	10 627	4 970	11 855	3 614
	2018	10 550	5 446	11 717	3 617
	2017	10 307	5 499	11 638	3 688

bersambung/ *to be continued*

Lanjutan Tabel/ Continued Table 5.3.4

Kabupaten/Kota Regency/ Municipality	Kakao Cocoa		Aneka Tanaman Various Plants		
	Luas Tanaman Planted Area	Produksi Production	Luas Tanaman Planted Area	Produksi Production	
	(Ha)	(Ton)	(Ha)	(Ton)	
(1)	(14)	(15)	(16)	(17)	
Kabupaten Sambas	382	135	1 283	343	
Kabupaten Bengkayang	2 041	540	2 036	429	
Kabupaten Landak	1 385	178	155	18	
Kabupaten Mempawah	731	127	490	1 653	
Kabupaten Sanggau	4 767	1 100	13	1	
Kabupaten Ketapang	139	32	71	10	
Kabupaten Sintang	107	10	784	112	
Kabupaten Kapuas Hulu	143	25	63	6	
Kabupaten Sekadau	348	66	52	5	
Kabupaten Melawi	–	–	222	14	
Kabupaten Kayong Utara	–	–	88	25	
Kabupaten Kubu Raya	503	39	1 160	1 892	
Kota Pontianak	–	–	–	–	
Kota Singkawang	802	190	51	16	
Kalimantan Barat	2019	11 348	2 442	6 468	4 524
	2018	18 888	4 031	6 472	4 520
	2017	11 389	2 557	6 578	4 829

Catatan/ Note :

Aneka Tanaman terdiri atas tanaman cengkeh, pala, kemiri, pinang, tebu, sagu, kapuk, jarak, enau/ aren dan kelapa deres

Various plants consist of clove, nutmeg, candlenut, areca nut, sugar cane, sago, kapok, jatropa, palm / sugar palm and kelapa deres

Sumber/ Source :

Dinas Perkebunan Provinsi Kalimantan Barat/ Estate Services of Kalimantan Barat

5.4 KEHUTANAN/FORESTRY

Tabel 5.4.1 Luas Kawasan Hutan dan Perairan ¹ Menurut Kabupaten/ Kota di Provinsi Kalimantan Barat (ha) Tahun 2019
Extent of Forest Area, Inland Water, Coastal, and Marine Ecosystem ¹ by Regency/ Municipality in Kalimantan Barat Province (ha), 2019

Kabupaten/Kota Regency/Municipality	Tahun SK Year of Decree	Luas Kawasan Hutan dan Perairan Extent of Forest Area, Inland Water, Coastal, and Marine Ecosystem	
		Hutan Lindung Protection Forest	Suaka Alam dan Pelestarian Alam Sanctuary Reserve and Nature Conservation Area
(1)	(2)	(3)	(4)
Kabupaten Sambas	2 014	25 701	...
Kabupaten Bengkayang	2 014	34 138	40 029
Kabupaten Landak	2 014	54 852	53 539
Kabupaten Mempawah	2 014	4 300	...
Kabupaten Sanggau	2 014	99 142	1 564
Kabupaten Ketapang	2 014	327 333	147 613
Kabupaten Sintang	2 014	472 057	...
Kabupaten Kapuas Hulu	2 014	801 271	...
Kabupaten Sekadau	2 014	52 834	...
Kabupaten Melawi	2 014	220 945	...
Kabupaten Kayong Utara	2 014	75 177	...
Kabupaten Kubu Raya	2 014	143 124	...
Kota Pontianak	...	–	...
Kota Singkawang	2 014	–	2 707
Kalimantan Barat	...	2 310 874	...

bersambung/ to be continued

Lanjutan Tabel/ Continued Table 5.4.1

Kabupaten/Kota	Luas Kawasan Hutan dan Perairan			
	Extent of Forest Area, Inland Water, Coastal, and Marine Ecosystem			
	Hutan Produksi Terbatas	Hutan Produksi Tetap	Hutan Produksi Dapat dikonversi	Jumlah Luas Hutan dan Perairan
Regency/Municipality	Limited production Forest	Permanent Production Forest	Convertible Production Forest	Total Forest Area and Water Area
(1)	(5)	(6)	(7)	(8)
Kabupaten Sambas	12 180	94 132	6 827	4 238
Kabupaten Bengkayang	45 251	63 554	15 441	583
Kabupaten Landak	12 468	118 130	–	1 679
Kabupaten Mempawah	17 263	51 165	2 367	0 081
Kabupaten Sanggau	65 221	364 426	5 708	14 466
Kabupaten Ketapang	629 222	597 647	78 421	12 084
Kabupaten Sintang	605 045	137 250	17 823	11 270
Kabupaten Kapuas Hulu	398 174	188 767	30 834	16 478
Kabupaten Sekadau	348	99 193	–	4 934
Kabupaten Melawi	280 310	190 570	2 252	5 449
Kabupaten Kayong Utara	–	83 215	10 141	3 088
Kabupaten Kubu Raya	66 916	134 136	27 877	13 054
Kota Pontianak	–	–	–	171
Kota Singkawang	–	5 181	227	66
Kalimantan Barat	2 132 398	2 127 366	197 918	87 641

Sumber /Source : Dinas Kehutanan Provinsi Kalimantan Barat/ Forestry Department of Kalimantan Barat Province

Tabel 5.4.2 Luas Kegiatan Reboisasi di Provinsi Kalimantan Barat (ha), 2015–2019
Table *Reforested Areas in Kalimantan Barat Province (ha), 2015–2019*

Kabupaten/Kota Regency/Municipality	2015	2016	2017	2018	2019
(1)	(2)	(3)	(4)	(5)	(6)
Kabupaten Sambas	–	–	–	–	–
Kabupaten Bengkayang	981	–	–	–	–
Kabupaten Landak	–	–	–	–	100
Kabupaten Mempawah	–	–	–	–	325
Kabupaten Sanggau	–	–	–	–	–
Kabupaten Ketapang	359	–	–	–	375
Kabupaten Sintang	1 885	150	260	100	6 450
Kabupaten Kapuas Hulu	–	–	300	332	1 450
Kabupaten Sekadau	100	150	–	–	100
Kabupaten Melawi	–	–	–	150	1 950
Kabupaten Kayong Utara	–	–	–	–	250
Kabupaten Kubu Raya	–	–	–	–	–
Kota Pontianak	–	–	–	–	–
Kota Singkawang	–	–	–	–	–
Kalimantan Barat	2 690	300	560	582	11 000

Sumber /Source : Dinas Kehutanan Provinsi Kalimantan Barat/ Forestry Department of Kalimantan Barat Province

Tabel 5.4.3 Luas Kawasan Hutan di Provinsi Kalimantan Barat (hektar), 2016–2019
Table Total of Forest Area of Kalimantan Barat Province (hectare), 2016–2019

Status Kawasan/ Region Status		2016	2017	2018	2019
(1)	(2)	(3)	(4)	(4)	(4)
I	Kawasan Lindung/Protected Forest	3 931 919	3 931 919	3 931 919	3 931 919
1.	Kawasan Suaka Alam dan Kawasan Pelestarian Alam/ Natural Reserve and Conservation Areas	1 621 046	1 621 046	1 621 046	1 621 046
	– Daratan/ Land	1 430 101	1 430 101	1 430 101	1 430 101
	– Perairan/ Sea	190 945	190 945	190 945	190 945
2.	Hutan Lindung/ Protected Forest	2 310 873	2 310 873	2 310 873	2 310 873
II	Kawasan Budidaya/Cultivated Area	4 457 682	4 457 682	4 457 682	4 457 682
1.	Hutan Produksi Terbatas/ Rested Production Forest	2 132 398	2 132 398	2 132 398	2 132 398
2.	Hutan Produksi Biasa/ Common Production Forest	2 127 366	2 127 366	2 127 366	2 127 366
3.	Hutan Produksi Konvers/ Conversion Production Forest	197 918	197 918	197 918	197 918
Jumlah / Total		8 389 601	8 389 601	8 389 601	8 389 601

Keterangan/ Explanation : Sesuai SK Menteri Kehutanan No.733/KPTS–II/2014 Tanggal 2 September 2014/ In accordance with Minister of Forestry Decree No.733 / KPTS–II / 2014 September 2, 2014

Pada SK Menteri Kehutanan No.733/KPTS–II/2014 Tanggal 2 September 2014, ditetapkan bahwa kawasan hutan seluas 8.389.600 hektar. Namun apabila dirinci dan dilakukan penjumlahan total luas kawasan hutan tersebut seluas 8.389.601 hektar/ On the Decree of the Minister of Forestry No.733 / KPTS–II / 2014 On September 2, 2014, it was determined that the forest area was 8,389,600 hectares. However, if detailed and carried out the total area of the forest area is 8,389,601 hectares

Sumber/Source : Dinas Kehutanan Provinsi Kalimantan Barat/ Forestry Department of Kalimantan Barat Province

Tabel 5.4.4 **Produksi Hasil Hutan Non Kayu Menurut Jenis Produksi di Provinsi Kalimantan Barat 2016–2019**
Table **Forestry Produce Of Non Timber By Kind in Kalimantan Barat Province, 2016–2019**

Jenis Produksi <i>Kind of Production</i>	Satuan <i>Unit</i>	2016	2017	2018	2019
(1)	(2)	(3)	(4)	(5)	(6)
1. Arang Rimba Cam.	Ton	–	–	–	–
2. Ramin Buaya	Ton	–	–	–	–
3. Kulit Kayu Gembor	Ton	–	10,0	–	–
4. Damar	Ton	–	930,9	190,50	80,00
5. Gubal Gaharu	Kg	–	–	–	–
6. Kulit Kemedangan	Kg	–	–	1 527,7	–
7. Sarang Burung	Kg	–	–	–	–
8. Rotan Lacak	Ton	–	–	–	–
9. Rotan Cacing	Ton	–	–	–	–
10. Rotan Semambu	Btg	–	–	–	–
11. Rotan Manau	Btg	–	–	–	–
12. Rotan Getah	Ton	–	–	–	–
13. Rotan	Ton	–	–	–	–
14. Rotan Segak	Ton	–	–	–	–
15. Kulit Kayu gembor	Ton	–	–	–	–
16. Gaharun Buaya	Ton	476,20	469,38	435659,00	170,50
17. Akar Laka	Ton	–	2,86	–	–
18. Getah Pinus	Ton	–	44,02	80,00	435 659,00

Sumber/ Source : Dinas Kehutanan Provinsi Kalimantan Barat /Forestry Services of Kalimantan Barat Province

Tabel 5.4.5 Produksi Kayu Bulat Menurut Asal Kayu di Provinsi Kalimantan Barat (m3), 2018–2019
Table Logs Production by Source of Timber in Kalimantan Barat Province (m3), 2018–2019

Jenis Produksi <i>Kind of Production</i>	2018		2019	
	Target <i>Target</i>	Realisasi <i>Realization</i>	Target <i>Target</i>	Realisasi <i>Realization</i>
(1)	(2)	(3)	(4)	(5)
1. Hak Pengusahaan Hutan (HPH) <i>Forest Consession Right</i>	684 453,33	195 683,44	6 844 53,33	195 683,33
2. Non HPH <i>Non Forest Consession Right</i>	67 199,54	28 296,41	–	28 296,59
3. Hutan Tanaman Industri <i>Plant Forestry</i>	2 197 156,58	1 178 218,88	–	1 165 592,59
Jumlah / Total	2 948 809,45	1 402 198,73	6 844 53,33	1 389 572,51

Sumber/ Source : Dinas Kehutanan Provinsi Kalimantan Barat/*Forestry Services of Kalimantan Barat*

5.5 PETERNAKAN/LIVESTOCK

Tabel 5.5.1 Produksi Ternak Menurut Kabupaten/Kota dan Jenis Ternak di Provinsi Kalimantan Barat (ekor) 2018 dan 2019
Livestock Population by Regency/Municipality and Kind of Livestock in Kalimantan Barat Province (heads), 2018 and 2019

Kabupaten/Kota <i>Regency/Municipality</i>	Sapi Perah		Sapi Potong		Kerbau		Kuda	
	<i>Dairy Cattle</i>		<i>Beef Cattle</i>		<i>Buffalo</i>		<i>Horse</i>	
	2018	2019	2018	2019	2018	2019	2018	2019
(1)	(2)	(3)	(4)	(5)	(6)	(7)	(8)	(9)
Kabupaten Sambas	–	–	9 576	9 781	–	–	–	–
Kabupaten Bengkayang	–	–	12 250	12 512	–	–	–	–
Kabupaten Landak	–	–	7 198	7 352	–	–	–	–
Kabupaten Mempawah	74	74	10 371	10 593	–	–	–	–
Kabupaten Sanggau	–	–	10 081	10 297	3	3	–	–
Kabupaten Ketapang	–	–	33 510	34 226	1 845	2 066	–	–
Kabupaten Sintang	–	–	5 500	5 617	163	173	–	–
Kabupaten Kapuas Hulu	–	–	6 990	7 140	–	–	–	–
Kabupaten Sekadau	–	–	10 149	10 366	3	3	–	–
Kabupaten Melawi	–	–	9 823	10 033	56	59	–	–
Kabupaten Kayong Utara	–	–	6 336	6 471	5	6	–	–
Kabupaten Kubu Raya	37	36	13 293	13 578	92	105	–	–
Kota Pontianak	–	–	3 267	2 588	1	1	–	–
Kota Singkawang	–	–	4 963	5 069	–	–	–	–
Kalimantan Barat	111	110	143307	145623	2168	2416	–	–

bersambung /to be continued

Lanjutan Tabel/ Continued Table 5.5.1

Kabupaten/Kota <i>Regency/Municipality</i>	Kambing <i>Goat</i>		Domba <i>Sheep</i>		Babi <i>Pig</i>	
	2018	2019	2018	2019	2018	2019
(1)	(10)	(11)	(12)	(13)	(14)	(15)
Kabupaten Sambas	25 292	25 544	–	–	7 291	7 364
Kabupaten Bengkayang	18 123	18 304	–	–	34 149	34 490
Kabupaten Landak	7 194	7 165	–	–	111 127	112 238
Kabupaten Mempawah	30 068	30 970	–	–	36 729	37 831
Kabupaten Sanggau	6 679	6 734	–	–	33 587	34 089
Kabupaten Ketapang	5 770	5 518	–	–	27 879	26 082
Kabupaten Sintang	3 306	3 378	50	48	86 065	75 500
Kabupaten Kapuas Hulu	1 155	1 166	11	25	16 624	15 020
Kabupaten Sekadau	5 618	6 180	31	34	42 875	47 163
Kabupaten Melawi	3 550	3 618	–	–	23 186	23 485
Kabupaten Kayong Utara	14 564	14 709	–	–	3 891	3 696
Kabupaten Kubu Raya	29 848	30 444	–	6	33 247	33 911
Kota Pontianak	1 611	1 627	33	35	196	456
Kota Singkawang	2 666	2 866	–	–	36 940	38 017
Kalimantan Barat	155 444	158 223	125	148	493 786	489 342

Catatan /Note : Data merupakan angka sementara/ Data is a temporary number

Sumber /Source : Dinas Peternakan dan Kesehatan Hewan Kalimantan Barat/ Livestock and Pet Healthy Services of Kalimantan Barat

Tabel 5.5.2 Populasi Unggas Menurut Kabupaten/Kota dan Jenis Unggas di Provinsi Kalimantan Barat (ekor) 2018 dan 2019
Poultry Population by Regency/Municipality and Kind of Poultry in Kalimantan Barat Province (heads), 2018 and 2019

Kabupaten/Kota <i>Regency/Municipality</i>	Ayam Kampung <i>Native Chicken</i>		Ayam Petelur <i>Layer</i>	
	2018	2019	2018	2019
(1)	(2)	(3)	(4)	(5)
Kabupaten Sambas	415 801	419 959	24 700	24 947
Kabupaten Bengkayang	143 712	145 149	50 319	51 663
Kabupaten Landak	372 171	375 892	–	–
Kabupaten Mempawah	345 048	355 399	32 500	33 475
Kabupaten Sanggau	342 866	351 205	21 715	30 000
Kabupaten Ketapang	66 329	60 957	68 000	72 000
Kabupaten Sintang	490 218	495 120	2 950	6 500
Kabupaten Kapuas Hulu	149 614	154 133	–	–
Kabupaten Sekadau	123 025	135 328	780	787
Kabupaten Melawi	157 655	157 952	200	200
Kabupaten Kayong Utara	90 024	90 924	1 320	1 333
Kabupaten Kubu Raya	2 650 473	2 676 978	422 865	431 322
Kota Pontianak	17 882	18 060	4 500	4 500
Kota Singkawang	555 851	558 038	3164 106	3197 888
Kalimantan Barat	5 920 669	5 995 094	3 793 955	3 854 615

bersambung /to be continued

Lanjutan Tabel/ Continued Table 5.5.2

Kabupaten/Kota <i>Regency/Municipality</i>	Ayam Pedaging		Itik/Itik Manila	
	<i>Broiler</i>		<i>Duck</i>	
	2018	2019	2018	2019
(1)	(6)	(7)	(8)	(9)
Kabupaten Sambas	2 907 231	2 936 303	267 534	270 209
Kabupaten Bengkayang	3 132 541	3 154 943	23 495	22 952
Kabupaten Landak	2 140 320	2 161 723	10 526	10 631
Kabupaten Mempawah	6 624 379	6 823 110	62 891	64 778
Kabupaten Sanggau	1 580 559	1 627 766	20 331	17 580
Kabupaten Ketapang	2 828 987	2 838 600	48 657	49 746
Kabupaten Sintang	2 885 484	2 885 745	6 253	3 574
Kabupaten Kapuas Hulu	653 324	659 857	4 955	2 700
Kabupaten Sekadau	1 408 020	1 529 550	24 186	13 071
Kabupaten Melawi	579 500	572 000	9 558	9 598
Kabupaten Kayong Utara	422 627	426 853	22 672	22 899
Kabupaten Kubu Raya	12 847 268	13 873 188	66 631	67 298
Kota Pontianak	5 458 192	5 512 773	6 770	6 630
Kota Singkawang	12 082 583	12 202 399	17 692	17 272
Kalimantan Barat	55 551 015	57 204 810	592 151	578 938

Sumber /Source :

 Dinas Peternakan dan Kesehatan Hewan Kalimantan Barat/ *Livestock and Pet Healthy Services of Kalimantan Barat*

Tabel 5.5.3 Produksi Daging Ternak Menurut Kabupaten/Kota dan Jenis Ternak di Provinsi Kalimantan Barat (kg) 2018 dan 2019
Meat Production by Regency/Municipality and Kind of Livestock in Kalimantan Barat Province (kg), 2018 and 2019

Kabupaten/Kota <i>Regency/Municipality</i>	Sapi <i>Beef Cattle</i>		Kerbau <i>Buffalo</i>		Kuda <i>Horse</i>	
	2018	2019	2018	2019	2018	2019
(1)	(2)	(3)	(4)	(5)	(6)	(7)
Kabupaten Sambas	873 248	882 050	–	–	–	–
Kabupaten Bengkayang	96 452	149 209	–	–	–	–
Kabupaten Landak	141 013	142 379	–	–	–	–
Kabupaten Mempawah	628 410	647 262	–	–	–	–
Kabupaten Sanggau	454 915	478 897	–	–	–	–
Kabupaten Ketapang	478 138	389 796	33 400	33 400	–	–
Kabupaten Sintang	448 387	434 119	500	3 680	–	–
Kabupaten Kapuas Hulu	136 280	137 670	–	–	–	–
Kabupaten Sekadau	136 196	172 737	–	–	–	–
Kabupaten Melawi	137 950	143 413	–	–	–	–
Kabupaten Kayong Utara	88 038	88 918	600	600	–	–
Kabupaten Kubu Raya	255 007	284 415	3 000	6 200	–	–
Kota Pontianak	1 104 119	1 115 199	200	600	–	–
Kota Singkawang	469 220	469 698	–	–	–	–
Kalimantan Barat	5 447 371	5 535 762	42 200	44 480	–	–

bersambung /to be continued

Lanjutan Tabel/ Continued Table 5.5.3

Kabupaten/Kota <i>Regency/Municipality</i>	Kambing <i>Goat</i>		Domba <i>Sheep</i>		Babi <i>Pig</i>	
	2018	2019	2018	2019	2018	2019
(1)	(8)	(9)	(10)	(11)	(12)	(13)
Kabupaten Sambas	81 108	81 921	–	–	202 292	306 487
Kabupaten Bengkayang	33 621	34 766	–	–	463 412	464 590
Kabupaten Landak	19 330	19 514	–	–	2 141 291	2 184 138
Kabupaten Mempawah	23 350	24 052	–	–	788 760	812 420
Kabupaten Sanggau	23 194	25 615	–	–	1 708 909	1 723 440
Kabupaten Ketapang	14 119	14 246	–	–	525 571	370 129
Kabupaten Sintang	20 944	22 120	–	–	1 148 175	512 000
Kabupaten Kapuas Hulu	2 478	2 535	–	–	119 369	207 465
Kabupaten Sekadau	5 791	6 371	138	175	399 560	439 535
Kabupaten Melawi	8 142	8 213	–	–	151 611	157 815
Kabupaten Kayong Utara	1 685	1 702	–	–	123 376	124 610
Kabupaten Kubu Raya	44 788	45 684	–	–	375 846	383 363
Kota Pontianak	119 949	121 161	–	–	967 924	884 220
Kota Singkawang	12 936	13 065	–	–	2 963 250	3 052 147
Kalimantan Barat	411 435	420 965	138	175	12 079 346	11 622 359

Sumber /Source : Dinas Peternakan dan Kesehatan Hewan Kalimantan Barat/ Livestock and Pet Healthy Services of Kalimantan Barat

Tabel 5.5.4 Produksi Daging Unggas Menurut Kabupaten/Kota dan Jenis Unggas di Provinsi Kalimantan Barat (kg), 2018 dan 2019
Poultry Meat Production by Regency/Municipality and Kind of Poultry in Kalimantan Barat Province (kg), 2018 and 2019

Kabupaten/Kota	Ayam Kampung		Ayam Petelur		Ayam Pedaging		Itik/Itik Manila	
	Native Chicken		Layer		Broiler		Duck	
Regency/Municipality	2018	2019	2018	2019	2018	2019	2018	2019
(1)	(2)	(3)	(4)	(5)	(6)	(7)	(8)	(9)
Kabupaten Sambas	661 672	359 362	287 322	290 361	3 555 414	2 782 919	41 457	42 178
Kabupaten Bengkayang	43 076	55 279	60 272	77 121	2 871 211	2 980 868	2 837	3 640
Kabupaten Landak	66 301	75 131	8 237	8 237	3 340 559	3 340 559	581	581
Kabupaten Mempawah	22 790	23 476	1 920	1 982	1 087 320	1 119 941	17 044	17 556
Kabupaten Sanggau	211 408	234 920	5 857	6 162	2 005 965	2 166 947	12 304	13 400
Kabupaten Ketapang	176 063	143 177	7 901	8 069	4 350 516	4 338 602	26 585	28 928
Kabupaten Sintang	63 428	69 771	2 975	4 202	4 436 884	4 471 301	7 109	7 431
Kabupaten Kapuas Hulu	151 290	153 903	0 000	–	987 848	1 006 715	611	500
Kabupaten Sekadau	74 125	81 320	7 274	8 006	1 449 273	1 607 105	6 118	3 141
Kabupaten Melawi	35 959	36 471	0 000	–	806 769	811 971	1 556	1 603
Kabupaten Kayong Utara	102 036	103 057	1 331	1 344	607 551	613 626	19 152	19 343
Kabupaten Kubu Raya	1 653 089	1 686 151	189 840	210 773	14 933 903	16 619 271	24 725	25 220
Kota Pontianak	75 415	75 953	–	–	8744 238	8 823 888	93 977	94 674
Kota Singkawang	78 614	79 400	2 511 768	2 536 885	4 218 205	4 260 387	30 797	31 409
Kalimantan Barat	3 415 266	3 177 371	3 084 697	3 153 142	53 395 656	54 944 100	284 853	289 602

Sumber /Source :

Dinas Peternakan dan Kesehatan Hewan Kalimantan Barat/ Livestock and Pet Healthy Services of Kalimantan Barat

Tabel 5.5.5 Produksi Telur Unggas dan Susu Sapi Menurut Kabupaten/ Kota di Provinsi Kalimantan Barat (ton) 2018 dan 2019
Table Production of Poultry Eggs and Cow Milk by Regency/ Municipality in Kalimantan Barat Province (ton), 2018 dan 2019

Kabupaten/Kota	Ayam Kampung		Ayam Petelur		Itik/Itik Manila		Sapi Perah	
	Native Chicken		Layer		Duck		Dairy Cattle	
Regency/Municipality	2018	2019	2018	2019	2018	2019	2018	2019
(1)	(2)	(3)	(4)	(5)	(6)	(7)	(8)	(9)
Kabupaten Sambas	197	256	73	74	1.214	1.425	–	–
Kabupaten Bengkayang	91	93	504	518	124	120	–	–
Kabupaten Landak	159	229	–	–	49	56	–	–
Kabupaten Mempawah	210	216	305	315	279	288	64	84
Kabupaten Sanggau	209	214	218	301	97	98	–	–
Kabupaten Ketapang	40	37	681	721	257	262	–	–
Kabupaten Sintang	299	302	30	65	23	23	–	–
Kabupaten Kapuas Hulu	91	94	–	–	19	17	–	–
Kabupaten Sekadau	97	82	6,	8	143	91	–	–
Kabupaten Melawi	96	96	2	2	50	50	–	–
Kabupaten Kayong Utara	54	55	13	13	118	120	–	–
Kabupaten Kubu Raya	1 614	1 646	5 452	5 561	351	358	32	31
Kota Pontianak	11	11	–	45	35	35	–	–
Kota Singkawang	152	167	21 876	21 986	41	42	–	–
Kalimantan Barat	3 320	3 498	29 160	29 609	2 800	2 985	96	115

Sumber /Source : Dinas Peternakan dan Kesehatan Hewan Kalimantan Barat/ Livestock and Pet Healthy Services of Kalimantan Barat

Tabel 5.5.6 Jumlah Pemotongan Ternak Menurut Kabupaten /Kota dan Jenis Ternak di Provinsi Kalimantan Barat (ekor) Tahun 2019
Number of Livestock Slaughtered by Regency/ Municipality and Kind of Livestock (head), 2019

Kabupaten/Kota <i>Regency/ Municipality</i>	Sapi <i>Cattle</i>	Kambing <i>Goat</i>	Babi <i>Pig</i>
(1)	(2)	(3)	(4)
Kabupaten Sambas	5 811	5 785	4 392
Kabupaten Bengkayang	983	1 645	8 833
Kabupaten Landak	938	1 378	31 299
Kabupaten Mempawah	4 264	1 698	11 642
Kabupaten Sanggau	3 155	1 809	20 875
Kabupaten Ketapang	2 568	1 006	5 304
Kabupaten Sintang	2 860	1 580	12 800
Kabupaten Kapuas Hulu	907	179	2 973
Kabupaten Sekadau	1 138	450	6 299
Kabupaten Melawi	945	580	2 749
Kabupaten Kayong Utara	586	120	1 786
Kabupaten Kubu Raya	1 874	3 226	5 494
Kota Pontianak	7 347	8 556	12 671
Kota Singkawang	2 806	1 061	10 771
Kalimantan Barat	2019	36 182	29 073
	2018	36 033	28 400
	2017	36 739	29 360
	2016	37 123	31 096
	2015	40 061	22 761
	2014	47 919	19 521

bersambung / to be continued

Lanjutan Tabel/ Continued Table 5.5.6

Kabupaten/Kota Regency/Municipality	Ayam Buras Native Chicken	Ayam Ras Pedaging Broiler	Ayam Ras Petelur Layer	Itik/ Itik Manila Duck/Manila Duck	
(1)	(5)	(6)	(7)	(8)	
Kabupaten Sambas	251 975	1 820 508	172 735	162 125	
Kabupaten Bengkayang	38 760	1 950 000	45 879	2 570	
Kabupaten Landak	52 680	2 185 300	4 900	410	
Kabupaten Mempawah	16 460	732 634	1 179	12 395	
Kabupaten Sanggau	164 280	1416 305	3 900	10 078	
Kabupaten Ketapang	100 392	2 838 192	4 800	20 424	
Kabupaten Sintang	48 921	2 925 000	2 500	5 900	
Kabupaten Kapuas Hulu	107 913	658 565	–	397	
Kabupaten Sekadau	57 020	1051 323	4 763	2 588	
Kabupaten Melawi	25 504	531 400	–	1 128	
Kabupaten Kayong Utara	72 068	401 063	800	13 622	
Kabupaten Kubu Raya	1 179 126	10 862 269	125 460	17 760	
Kota Pontianak	53 256	5 772 340	–	66 843	
Kota Singkawang	53 906	987 481	731 750	26 148	
Kalimantan Barat	2019	2 222 262	34 132 380	1 098 666	342388
	2018	2 386 715	33 193 023	1 069 900	206 737
	2017	2 744 005	32 675 266	946 974	210 430
	2016	3 184 757	31 787 471	976 870	344 666
	2015	3 728 135	31 783 394	1 097 084	192 682
	2014	1 626 303	20 661 535	711 005	178 558

Sumber/Source : Dinas Peternakan dan Kesehatan Hewan Kalimantan Barat/ Livestock and Pet Healthy Services of Kalimantan Barat

5.6 PERIKANAN/FISHERY

Tabel 5.6.1 Produksi dan Nilai Produksi Perikanan Tangkap Menurut Kabupaten/Kota dan Jenis Penangkapan di Provinsi Kalimantan Barat Tahun 2019
Table
Production and Production Value of Fish Capture by Regency/Municipality and Type of Captures in Kalimantan Barat Province, 2019

Kabupaten/Kota Regency/Municipality	Perikanan Tangkap di Laut <i>Marine Capture Fisheries</i>		Perikanan Perairan Umum Daratan <i>Inland Open Water Capture Fisheries</i>		
	Volume	Nilai	Volume	Nilai	
	<i>Volume</i>	<i>Value</i>	<i>Volume</i>	<i>Value</i>	
	(Ton)	(000 Rp)	(Ton)	(000 Rp)	
(1)	(2)	(3)	(4)	(5)	
Kabupaten Sambas	26 210,66	882 594 645,28	139,14	4 094 366,35	
Kabupaten Bengkayang	6 696,30	201 145 861,91	1 373,00	10 747 323,08	
Kabupaten Landak	–	–	25,40	1 308 884,31	
Kabupaten Mempawah	12 211,00	282 333 773,39	312,30	18 596 664,25	
Kabupaten Sanggau	–	–	1 335,10	60 079 500,00	
Kabupaten Ketapang	18 135,01	410 341 115,65	1 576,18	57 987 354,01	
Kabupaten Sintang	–	–	1 212,65	38 597 818,00	
Kabupaten Kapuas Hulu	–	–	42 100,01	1 263 000 300,00	
Kabupaten Sekadau	–	–	149,60	9 261 138,22	
Kabupaten Melawi	–	–	109,27	7 120 758,47	
Kabupaten Kayong Utara	23 320,44	479 222 118,00	721,31	31 415 389,15	
Kabupaten Kubu Raya	28 486,43	312 982 765,00	312,92	7 684 590,00	
Kota Pontianak	662,54	23 188 000,00	114,7	2 294 000,00	
Kota Singkawang	4 213,50	111 326 073,36	72,59	3 468 579,43	
Kalimantan Barat	2019	119 935,88	2 703 134 352	49 554,17	1 515 656 665
	2018	112 347,44	3 370 423 200	52 907,53	1 058 150 600
	2017	128 103,17	2 230 780 460	34 264,05	612 039 989
	2016	114 003,00	1 880 285 318	25 989,00	454 821 762

bersambung/ to be continued

Lanjutan Tabel/ Continued Table 5.6.1

Kabupaten/Kota Regency/Municipality	Perikanan Tangkap		
	Fish Capture		
	Volume Volume (Ton)	Nilai Value (000 Rp)	
(1)	(6)	(7)	
Kabupaten Sambas	26 349,80	886 689 011,63	
Kabupaten Bengkayang	8 069,30	211 893 184,99	
Kabupaten Landak	25,40	1 308 884,31	
Kabupaten Mempawah	12 523,30	300 930 437,64	
Kabupaten Sanggau	1 335,10	60 079 500,00	
Kabupaten Ketapang	19 711,19	468 328 469,66	
Kabupaten Sintang	1212,65	38 597 818,00	
Kabupaten Kapuas Hulu	42 100,01	1 263 000 300,00	
Kabupaten Sekadau	149,60	9 261 138,22	
Kabupaten Melawi	109,27	7 120 758,47	
Kabupaten Kayong Utara	24 041,75	510 637 507,15	
Kabupaten Kubu Raya	28 799,35	320 667 355,00	
Kota Pontianak	777,24	25 482 000,00	
Kota Singkawang	4 286,09	114 794 652,79	
Kalimantan Barat	2019	169 490,05	4 218 791 018
	2018	165 254,97	4 428 573 800
	2017	162 367,22	2 842 820 449
	2016	139 992,00	2 335 107 080

Sumber / Source : Dinas Kelautan dan Perikanan Provinsi Kalimantan Barat/ Marine Affairs and Fisheries of Kalimantan Barat Province

Tabel 5.6.2 Produksi dan Nilai Produksi Perikanan Tangkap di Laut Menurut Kabupaten/Kota dan Komoditas Utama di Provinsi Kalimantan Barat Tahun 2019
Production and Production Value of Marine Capture Fisheries by Regency/Municipality and Main Commodity in Kalimantan Barat Province, 2019

Kabupaten/Kota Regency/Municipality	Cakalang		Tongkol		Tuna	
	Skipjack Tuna		Eastern Little Tuna		Tuna	
	Volume	Nilai	Volume	Nilai	Volume	Nilai
	Volume (Ton)	Value (000 Rp)	Volume (Ton)	Value (000 Rp)	Volume (Ton)	Value (000 Rp)
(1)	(2)	(3)	(4)	(5)	(6)	(7)
Kabupaten Sambas	–	–	15,60	390 000	–	–
Kabupaten Bengkayang	–	–	3,60	54 750	–	–
Kabupaten Landak	–	–	–	–	–	–
Kabupaten Mempawah	–	–	372,43	8 379 677	–	–
Kabupaten Sanggau	–	–	–	–	–	–
Kabupaten Ketapang	–	–	0,65	14 300	–	–
Kabupaten Sintang	–	–	–	–	–	–
Kabupaten Kapuas Hulu	–	–	–	–	–	–
Kabupaten Sekadau	–	–	–	–	–	–
Kabupaten Melawi	–	–	–	–	–	–
Kabupaten Kayong Utara	–	–	44,68	1 117 050	–	–
Kabupaten Kubu Raya	–	–	464,10	6 533 720	–	–
Kota Pontianak	–	–	58,72	2 055 000	–	–
Kota Singkawang	–	–	365,21	8 217 225	–	–
Kalimantan Barat	–	–	1 324,99	26 761 722	–	–

bersambung/ to be continued

Lanjutan Tabel/ Continued Table 5.6.2

Kabupaten/Kota Regency/Municipality	Udang		Lainnya		Tangkap di Laut	
	Shrimp		Others		Marine Capture	
	Volume	Nilai	Volume	Nilai	Volume	Nilai
	Volume (Ton)	Value (000 Rp)	Volume (Ton)	Value (000 Rp)	Volume (Ton)	Value (000 Rp)
(1)	(8)	(9)	(10)	(11)	(10)	(11)
Kabupaten Sambas	1 170,95	52 692 750	–	–	1 186,55	53 082 750
Kabupaten Bengkayang	318,05	10 495 650	–	–	333,65	10 885 650
Kabupaten Landak	–	–	–	–	15,60	390 000
Kabupaten Mempawah	824,35	28 852 250	–	–	839,95	29 242 250
Kabupaten Sanggau	–	–	–	–	15,60	390 000
Kabupaten Ketapang	230,20	13 812 000	–	–	245,80	14 202 000
Kabupaten Sintang	–	–	–	–	15,60	390 000
Kabupaten Kapuas Hulu	–	–	–	–	15,60	390 000
Kabupaten Sekadau	–	–	–	–	15,60	390 000
Kabupaten Melawi	–	–	–	–	15,60	390 000
Kabupaten Kayong Utara	410,75	18 483 750	–	–	426,35	18 873 750
Kabupaten Kubu Raya	–	–	–	–	15,60	390 000
Kota Pontianak	9,53	190 000	–	–	25,13	580 000
Kota Singkawang	131,52	5 260 800	–	–	147,12	5 650 800
Kalimantan Barat	3 095,35	129 787 200	–	–	3 313,75	135 247 200

Sumber /Source : Kementerian Kelautan dan Perikanan, Satu Data Kelautan dan Perikanan/ Ministry of Marine and fisheries, One Data

Tabel 5.6.3 Produksi dan Nilai Produksi Perikanan Tangkap di Perairan Umum Menurut Kabupaten/Kota dan Komoditas Utama di Provinsi Kalimantan Barat, 2019
Production and Production Value of Inland Open Water Capture Fisheries by Regency/Municipality and Main Commodity in Kalimantan Barat Province, 2019

Kabupaten/Kota <i>Regency/Municipality</i>	Udang <i>Shrimp</i>		Ikan <i>Fish</i>	
	Volume	Nilai	Volume	Nilai
	Volume (Ton)	Value (000 Rp)	Volume (Ton)	Value (000 Rp)
(1)	(2)	(3)	(4)	(5)
Kabupaten Sambas	4,71	211 950,00	134,43	1 324 135,50
Kabupaten Bengkayang	6,10	305 000,00	1 366,90	11 208 588,20
Kabupaten Landak	4,30	198 750,00	21,10	164 611,20
Kabupaten Mempawah	47,59	2 141 550,00	264,71	2 210 320,15
Kabupaten Sanggau	30,40	1 702 400,00	1 304,70	58 711 500,00
Kabupaten Ketapang	–	–	1 576,18	57 987 354,00
Kabupaten Sintang	–	–	1 212,65	38 597 818,00
Kabupaten Kapuas Hulu	1,62	97 200,00	42 098,39	277 007 406,20
Kabupaten Sekadau	1,22	61 000,00	148,38	1 571 344,20
Kabupaten Melawi			109,27	7 120 758,47
Kabupaten Kayong Utara	159,57	6 382 800,00	561,74	4 381 556,40
Kabupaten Kubu Raya	81,07	3 630 250,00	231,85	4 039 940,00
Kota Pontianak	1,57	117 000,00	113,13	2 072 000,00
Kota Singkawang	5,79	260 550,00	66,81	503 041,65
Kalimantan Barat	343,93	15 108 450,00	49 210,24	466 900 373,97

bersambung /to be continued

Lanjutan Tabel/ Continued Table 5.6.3

Kabupaten/Kota Regency/Municipality	Lainnya Others		Tangkap di Perairan Umum Inland Open Water Capture	
	Volume	Nilai	Volume	Nilai
	Volume	Value	Volume	Value
	(Ton)	(000 Rp)	(Ton)	(000 Rp)
(1)	(6)	(7)	(8)	(9)
Kabupaten Sambas	–	–	139,14	1 536 085,50
Kabupaten Bengkayang	–	–	1 373,00	11 513 588,20
Kabupaten Landak	–	–	25,40	363 361,20
Kabupaten Mempawah	–	–	312,30	4 351 870,15
Kabupaten Sanggau	–	–	1 335,10	60 413 900,00
Kabupaten Ketapang	–	–	1 576,18	57 987 354,00
Kabupaten Sintang	–	–	1 212,65	38 597 818,00
Kabupaten Kapuas Hulu	–	–	42 100,01	277 104 606,20
Kabupaten Sekadau	–	–	149,60	1 632 344,20
Kabupaten Melawi	–	–	109,27	7 120 758,47
Kabupaten Kayong Utara	–	–	721,31	10 764 356,40
Kabupaten Kubu Raya	1,60	14 400,00	314,52	7 684 590,00
Kota Pontianak	–	–	114,70	2 189 000,00
Kota Singkawang	–	–	72,59	763 591,65
Kalimantan Barat	1,60	14 400,00	49 555,77	482 023 223,97

Sumber /Source :

Kementerian Kelautan dan Perikanan (Pusdatin)
 Ministry of Marine Affairs and Fisheries Republic of Indonesia (Data and Information Center)

Tabel 5.6.4 Produksi dan Nilai Produksi Perikanan Tangkap di Perairan Umum Menurut Kabupaten/Kota dan Lokasi di Provinsi Kalimantan Barat, 2019
Production and Production Value of Inland Open Water Capture Fisheries by Regency/Municipality and Location in Kalimantan Barat Province, 2019

Kabupaten/Kota Regency/Municipality	Waduk Reservoir		Sungai River		Danau Lake	
	Volume	Nilai	Volume	Nilai	Volume	Nilai
	Volume (Ton)	Value (000 Rp)	Volume (Ton)	Value (000 Rp)	Volume (Ton)	Value (000 Rp)
(1)	(2)	(3)	(4)	(5)	(6)	(7)
Kabupaten Sambas	–	–				
Kabupaten Bengkayang	–	–				
Kabupaten Landak	–	–				
Kabupaten Mempawah	–	–				
Kabupaten Sanggau	–	–	1 335,10	60 413 900		
Kabupaten Ketapang	–	–				
Kabupaten Sintang	–	–	1 212,65	38 597 818		
Kabupaten Kapuas Hulu	–	–	18 699,71	560 991 300	24 400,30	702 009 000
Kabupaten Sekadau	–	–				
Kabupaten Melawi	–	–				
Kabupaten Kayong Utara	–	–				
Kabupaten Kubu Raya	–	–	312,92	7 684 590		
Kota Pontianak	–	–	114,70	2 294 000		
Kota Singkawang	–	–				
Kalimantan Barat	–	–	21 675,08	669 981 608,00	24 400,30	702 009 000,00

bersambung /to be continued

Lanjutan Tabel/ Continued Table 5.6.4

Kabupaten/Kota Regency/Municipality	Rawa Swamp		Genangan Air Puddle	
	Volume	Nilai	Volume	Nilai
	Volume	Value	Volume	Value
	(Ton)	(000 Rp)	(Ton)	(000 Rp)
(1)	(8)	(9)	(10)	(11)
Kabupaten Sambas	–	–	–	–
Kabupaten Bengkayang	–	–	–	–
Kabupaten Landak	–	–	–	–
Kabupaten Mempawah	–	–	–	–
Kabupaten Sanggau	–	–	–	–
Kabupaten Ketapang	–	–	–	–
Kabupaten Sintang	–	–	–	–
Kabupaten Kapuas Hulu	–	–	–	–
Kabupaten Sekadau	–	–	–	–
Kabupaten Melawi	–	–	–	–
Kabupaten Kayong Utara	–	–	–	–
Kabupaten Kubu Raya	–	–	–	–
Kota Pontianak	–	–	–	–
Kota Singkawang	–	–	–	–
Kalimantan Barat	–	–	–	335 682 643,00

Sumber /Source :

Kementerian Kelautan dan Perikanan (Pusdatin)
Ministry of Marine Affairs and Fisheries Republic of Indonesia (Data and Information Center)

Tabel 5.6.5 Jumlah Pemotongan Ternak Menurut Kabupaten /Kota dan Jenis Ternak di Provinsi Kalimantan Barat (ekor) Tahun 2019
Number of Livestock Slaughtered by Regency/ Municipality and Kind of Livestock (head), 2019

Kabupaten/Kota <i>Regency/ Municipality</i>	Pembesaran (Ton) <i>Aquaculture</i>	Pembenihan (000 ekor) <i>Hatchery</i>	Ikan Hias (ekor) <i>Ornament Fish</i>
(1)	(2)	(3)	(4)
Kabupaten Sambas	8 105,28	985	9 700
Kabupaten Bengkayang	542,76	460	
Kabupaten Landak	1 034,43	5 202	
Kabupaten Mempawah	3 763,97	48 878	
Kabupaten Sanggau	6 904,68	1 524	
Kabupaten Ketapang	14 287,70	2 910	
Kabupaten Sintang	1 945,17	3 155	
Kabupaten Kapuas Hulu	24 437,80	418 542	44 952
Kabupaten Sekadau	1 752,70	2 958	
Kabupaten Melawi	10 192,71	2 985	
Kabupaten Kayong Utara	303,37	1 155	50 000
Kabupaten Kubu Raya	1 679,77	1 749	
Kota Pontianak	232,89	3 705	27 135
Kota Singkawang	1 310,23	7 082	22 005
Kalimantan Barat	2019	76 491,46	501 291
			153 792

Sumber /Source :

Kementerian Kelautan dan Perikanan (Pusdatin)

Ministry of Marine Affairs and Fisheries Republic of Indonesia (Data and Information Center)

Tabel 5.6.6 Produksi dan Nilai Produksi Perikanan Tangkap di Perairan Umum Menurut Kabupaten/Kota dan Komoditas Utama di Provinsi Kalimantan Barat, 2019
Production and Production Value of Inland Open Water Capture Fisheries by Regency/Municipality and Main Commodity in Kalimantan Barat Province, 2019

Kabupaten/Kota <i>Regency/Municipality</i>	Jaring Apung Laut <i>Marine Floating Net</i>		Jaring Tancap Tawar <i>Freshwater Pen Culture</i>	
	Volume	Nilai	Volume	Nilai
	Volume (Ton)	Value (000 Rp)	Volume (Ton)	Value (000 Rp)
(1)	(2)	(3)	(4)	(5)
Kabupaten Sambas	–	–	16,71	417 750
Kabupaten Bengkayang	–	–	–	–
Kabupaten Landak	–	–	–	–
Kabupaten Mempawah	–	–	1 483,09	32 627 980
Kabupaten Sanggau	–	–	1 218,00	48 671 952
Kabupaten Ketapang	–	–	–	–
Kabupaten Sintang	–	–	175,93	6 397 537
Kabupaten Kapuas Hulu	–	–	–	–
Kabupaten Sekadau	–	–	40,49	1 214 700
Kabupaten Melawi	–	–	1 004,00	25 100 000
Kabupaten Kayong Utara	–	–	–	–
Kabupaten Kubu Raya	–	–	423,12	9 308 640
Kota Pontianak	–	–	81,99	2 049 750
Kota Singkawang	1,05	21 000	–	–
Kalimantan Barat	1,05	21 000	4 443,33	125 788 309

bersambung /to be continued

Lanjutan Tabel/ *Continued Table 5.6.6*

Kabupaten/Kota <i>Regency/Municipality</i>	Jaring Tancap Tawar <i>Freshwater Pen Culture</i>		Karamba <i>Cage</i>	
	Volume	Nilai	Volume	Nilai
	<i>Volume</i>	<i>Value</i>	<i>Volume</i>	<i>Value</i>
	(Ton)	(000 Rp)	(Ton)	(000 Rp)
(1)	(6)	(7)	(8)	(9)
Kabupaten Sambas	–	–	–	–
Kabupaten Bengkayang	–	–	–	–
Kabupaten Landak	–	–	6,00	25 200
Kabupaten Mempawah	–	–	–	–
Kabupaten Sanggau	69,20	5 563 075	1 033,00	41 166 946
Kabupaten Ketapang	–	–	9,71	31 558
Kabupaten Sintang	–	–	293,22	9 596 306
Kabupaten Kapuas Hulu	–	–	7 264,32	217 929 810
Kabupaten Sekadau	–	–	–	–
Kabupaten Melawi	–	–	1 003,00	3 996 955
Kabupaten Kayong Utara	–	–	–	–
Kabupaten Kubu Raya	318,19	6 363 800	–	–
Kota Pontianak	39,41	985 250	121,40	485 600
Kota Singkawang	–	–	–	–
Kalimantan Barat	426,80	12 912 125	9 730,65	273 232 374,50

bersambung /to be continued

Lanjutan Tabel/ Continued Table 5.6.6

Kabupaten/Kota Regency/Municipality	Kolam Air Deras Running Freshwater Pond		Kolam Air Tenang Quiet Freshwater Pond	
	Volume	Nilai	Volume	Nilai
	Volume	Value	Volume	Value
	(Ton)	(000 Rp)	(Ton)	(000 Rp)
(1)	(10)	(11)	(12)	(13)
Kabupaten Sambas	–	–	112,92	2 089 020
Kabupaten Bengkayang	–	–	81,88	1 187 260
Kabupaten Landak	–	–	385,00	5 967 500
Kabupaten Mempawah	–	–	330,50	6 114 250
Kabupaten Sanggau	199,00	8 575 040	4 264,00	133 678 660
Kabupaten Ketapang	–	–	2 451,09	52 698 435
Kabupaten Sintang	–	–	1 476,02	46 485 710
Kabupaten Kapuas Hulu	–	–	5 132,16	153 964 860
Kabupaten Sekadau	–	–	121,30	2 365 350
Kabupaten Melawi	–	–	7 184,70	132 916 950
Kabupaten Kayong Utara	–	–	303,37	10 496 588
Kabupaten Kubu Raya	–	–	107,76	2 101 320
Kota Pontianak	–	–	111,49	2 062 565
Kota Singkawang	–	–	294,48	5 506 776
Kalimantan Barat	199,00	8 575 040,00	22 356,67	557 635 244

bersambung /to be continued

Lanjutan Tabel/ *Continued Table 5.6.6*

Kabupaten/Kota <i>Regency/Municipality</i>	Laut Lainnya <i>Other Marine Culture</i>		Minapadi Sawah <i>Rice Fish</i>	
	Volume	Nilai	Volume	Nilai
	<i>Volume</i>	<i>Value</i>	<i>Volume</i>	<i>Value</i>
	(Ton)	(000 Rp)	(Ton)	(000 Rp)
(1)	(14)	(15)	(16)	(17)
Kabupaten Sambas	–	–	–	–
Kabupaten Bengkayang	–	–	–	–
Kabupaten Landak	–	–	9,60	240 000,00
Kabupaten Mempawah	–	–	–	–
Kabupaten Sanggau	–	–	120,00	4 437 906,00
Kabupaten Ketapang	–	–	–	–
Kabupaten Sintang	–	–	–	–
Kabupaten Kapuas Hulu	–	–	2 016,19	50 404 750,00
Kabupaten Sekadau	–	–	–	–
Kabupaten Melawi	–	–	–	–
Kabupaten Kayong Utara	–	–	–	–
Kabupaten Kubu Raya	–	–	–	–
Kota Pontianak	–	–	–	–
Kota Singkawang	–	–	–	–
Kalimantan Barat	–	–	2 145,79	55 082 656,00

bersambung /to be continued

Lanjutan Tabel/ Continued Table 5.6.6

Kabupaten/Kota Regency/Municipality	Rumput Laut Sea Weed		Tambak Intensif Intensive Brackishwater Pond	
	Volume	Nilai	Volume	Nilai
	Volume	Value	Volume	Value
	(Ton)	(000 Rp)	(Ton)	(000 Rp)
(1)	(18)	(19)	(20)	(21)
Kabupaten Sambas	–	–	13,09	445 060
Kabupaten Bengkayang	–	–	–	–
Kabupaten Landak	–	–	–	–
Kabupaten Mempawah	–	–	114,80	3 444 000
Kabupaten Sanggau	–	–	–	–
Kabupaten Ketapang	–	–	–	–
Kabupaten Sintang	–	–	–	–
Kabupaten Kapuas Hulu	–	–	–	–
Kabupaten Sekadau	–	–	–	–
Kabupaten Melawi	–	–	–	–
Kabupaten Kayong Utara	–	–	–	–
Kabupaten Kubu Raya	–	–	–	–
Kota Pontianak	–	–	–	–
Kota Singkawang	–	–	69,48	1 389 600
Kalimantan Barat	–	–	197,37	5 278 660

bersambung /to be continued

Lanjutan Tabel/ Continued Table 5.6.6

Kabupaten/Kota Regency/Municipality	Tambak Sederhana Traditional Brackishwater Pond		Tambak Semi Intensif Semi Intensive Brackishwater Pond	
	Volume	Nilai	Volume	Nilai
	Volume	Value	Volume	Value
	(Ton)	(000 Rp)	(Ton)	(000 Rp)
(1)	(22)	(23)	(24)	(25)
Kabupaten Sambas	3 887,40	310 992 000	–	–
Kabupaten Bengkayang	8,35	292 250	–	–
Kabupaten Landak	–	–	–	–
Kabupaten Mempawah	–	–	–	–
Kabupaten Sanggau	–	–	–	–
Kabupaten Ketapang	6 572,80	558 688 000	–	–
Kabupaten Sintang	–	–	–	–
Kabupaten Kapuas Hulu	–	–	–	–
Kabupaten Sekadau	–	–	–	–
Kabupaten Melawi	–	–	–	–
Kabupaten Kayong Utara	–	–	–	–
Kabupaten Kubu Raya	4,86	267 300	–	–
Kota Pontianak	–	–	–	–
Kota Singkawang	–	–	–	–
Kalimantan Barat	10 473,41	870 239 550	–	–

bersambung /to be continued

Lanjutan Tabel/ Continued Table 5.6.6

Kabupaten/Kota Regency/Municipality	Jumlah Total	
	Volume Volume (Ton)	Nilai Value (000 Rp)
(1)	(26)	(27)
Kabupaten Sambas	4 030,12	313 943 830,00
Kabupaten Bengkayang	90,23	1 479 510,00
Kabupaten Landak	400,60	6 232 700,00
Kabupaten Mempawah	1 928,39	42 186 230,00
Kabupaten Sanggau	6 903,20	242 093 579,00
Kabupaten Ketapang	9 033,60	611 417 992,50
Kabupaten Sintang	1 945,17	62 479 553,00
Kabupaten Kapuas Hulu	14 412,67	422 299 420,00
Kabupaten Sekadau	161,79	3 580 050,00
Kabupaten Melawi	9 191,70	162 013 905,00
Kabupaten Kayong Utara	303,37	10 496 588,00
Kabupaten Kubu Raya	853,93	18 041 060,00
Kota Pontianak	354,29	5 583 165,00
Kota Singkawang	365,01	6 917 376,00
Kalimantan Barat	49 974,06	1 908 764 958,50

Sumber /Source :

Kementerian Kelautan dan Perikanan, Satu Data Kelautan dan Perikanan/ Ministry of Marine and fisheries, One Data

Tabel 5.6.7 Produksi dan Nilai Produksi Perikanan Menurut Kabupaten/ Kota dan Jenis Budidaya di Provinsi Kalimantan Barat, 2019
Production and Production Value of Aquaculture by Regency/ Municipality in Kalimantan Barat Province, 2019

Kabupaten/Kota Regency/Municipality	Gurame Giant Gouramy		Patin Pangasius Catfish	
	Volume	Nilai	Volume	Nilai
	Volume	Value	Volume	Value
	(Ton)	(000 Rp)	(Ton)	(000 Rp)
(1)	(2)	(3)	(4)	(5)
Kabupaten Sambas	–	–	1,50	32 775
Kabupaten Bengkayang	1,90	85 500	2,42	50 578
Kabupaten Landak	–	–	–	–
Kabupaten Mempawah	2,00	80 000	12,00	216
Kabupaten Sanggau	3 358,00	2 020 800	224,90	8 017 673
Kabupaten Ketapang	256,33	11 022 190	252,40	6 057 600
Kabupaten Sintang	48,82	1 708 704	164,75	5 766 400
Kabupaten Kapuas Hulu	–	–	3 945,03	118 351 110
Kabupaten Sekadau	0,88	–	3,62	86 156
Kabupaten Melawi	215,40	–	933,93	20 032 798
Kabupaten Kayong Utara	5,60	308 000	–	–
Kabupaten Kubu Raya	–	–	–	–
Kota Pontianak	–	–	0,02	460
Kota Singkawang	850,00	–	71,11	1 422 200
Kalimantan Barat	4 738,93	15 225 194	5 611,68	159 817 966

bersambung /to be continued

Lanjutan Tabel/ Continued Table 5.6.7

Kabupaten/Kota Regency/Municipality	Lele <i>Torpedo Shaped Catfish</i>		Nila <i>Nile Tilapia</i>	
	Volume	Nilai	Volume	Nilai
	Volume	Value	Volume	Value
	(Ton)	(000 Rp)	(Ton)	(000 Rp)
(1)	(6)	(7)	(8)	(9)
Kabupaten Sambas	94,50	2 031 750	31,68	641 520
Kabupaten Bengkayang	19,11	372 645	32,87	665 618
Kabupaten Landak	123,68	2 226 240	183,20	3 792 240
Kabupaten Mempawah	132,30	2 182 950	980,29	20 095 945
Kabupaten Sanggau	1 696,20	52 122 801	2 795,00	105 332 978
Kabupaten Ketapang	493,84	9 876 800	317,78	8 977 285
Kabupaten Sintang	237,05	4 740 697	856,12	38 933 141
Kabupaten Kapuas Hulu	2 470	66 690 000	2 652,12	79 563 780
Kabupaten Sekadau	22,27	472 124	121,08	2 760 624
Kabupaten Melawi	1 718,15	38 658 375	1 685,38	39 185 085
Kabupaten Kayong Utara	143,52	4 018 588	148,35	5 934 000
Kabupaten Kubu Raya	292,33	6 138 930	556,71	11 273 378
Kota Pontianak	127,01	2 540 140	–	–
Kota Singkawang	208,60	3 963 400	7,88	167 844
Kalimantan Barat	7 778,56	196 035 440	10 368,46	317 323 437

bersambung /to be continued

Lanjutan Tabel/ Continued Table 5.6.7

Kabupaten/Kota Regency/Municipality	Ikan Mas Common Carp		Kakap Barramundi	
	Volume	Nilai	Volume	Nilai
	Volume	Value	Volume	Value
	(Ton)	(000 Rp)	(Ton)	(000 Rp)
(1)	(10)	(11)	(12)	(13)
Kabupaten Sambas	–	–	42,65	–
Kabupaten Bengkayang	21,77	619 357	–	–
Kabupaten Landak	160,71	4 572 200	–	–
Kabupaten Mempawah	741,00	21 081 450	–	–
Kabupaten Sanggau	43,19	1 315 136	–	–
Kabupaten Ketapang	315,03	10 222 724	–	–
Kabupaten Sintang	183,65	6 427 860	–	–
Kabupaten Kapuas Hulu	–	–	–	–
Kabupaten Sekadau	12,01	365 705	–	–
Kabupaten Melawi	1 122,52	35 752 262	–	–
Kabupaten Kayong Utara	5,90	236 000	–	–
Kabupaten Kubu Raya	27,00	768 150	–	–
Kota Pontianak	–	–	–	–
Kota Singkawang	7,09	201 711	–	–
Kalimantan Barat	2 639,87	81 562 552	42,65	–

bersambung /to be continued

Lanjutan Tabel/ Continued Table 5.6.7

Kabupaten/Kota Regency/Municipality	Bandeng Milkfish		Rumput Laut Seaweed	
	Volume	Nilai	Volume	Nilai
	Volume	Value	Volume	Value
	(Ton)	(000 Rp)	(Ton)	(000 Rp)
(1)	(14)	(15)	(16)	(17)
Kabupaten Sambas	3 205	60 089 438	–	–
Kabupaten Bengkayang	–	–	–	–
Kabupaten Landak	–	–	–	–
Kabupaten Mempawah	–	–	–	–
Kabupaten Sanggau	–	–	–	–
Kabupaten Ketapang	3 830	78 132 000	–	–
Kabupaten Sintang	–	–	–	–
Kabupaten Kapuas Hulu	–	–	–	–
Kabupaten Sekadau	–	–	–	–
Kabupaten Melawi	–	–	–	–
Kabupaten Kayong Utara	–	–	–	–
Kabupaten Kubu Raya	–	–	–	–
Kota Pontianak	–	–	–	–
Kota Singkawang	–	–	–	–
Kalimantan Barat	7 035	138 221 438	–	–

bersambung /to be continued

Lanjutan Tabel/ *Continued Table 5.6.7*

Kabupaten/Kota <i>Regency/Municipality</i>	Kerapu <i>Groupers</i>		Udang <i>Shrimp</i>	
	Volume	Nilai	Volume	Nilai
	<i>Volume</i>	<i>Value</i>	<i>Volume</i>	<i>Value</i>
	(Ton)	(000 Rp)	(Ton)	(000 Rp)
(1)	(18)	(19)	(20)	(21)
Kabupaten Sambas	–	–	653,07	38 139 288
Kabupaten Bengkayang	–	–	5,63	311 902
Kabupaten Landak	–	–	–	–
Kabupaten Mempawah	–	–	54,80	3 035 920
Kabupaten Sanggau	–	–	–	–
Kabupaten Ketapang	–	–	282,00	17 032 800
Kabupaten Sintang	–	–	–	–
Kabupaten Kapuas Hulu	–	–	–	–
Kabupaten Sekadau	–	–	–	–
Kabupaten Melawi	–	–	–	–
Kabupaten Kayong Utara	–	–	–	–
Kabupaten Kubu Raya	–	–	4,86	266 328
Kota Pontianak	–	–	–	–
Kota Singkawang	–	–	69,48	3 849 192
Kalimantan Barat	–	–	1 069,84	62 635 430

Sumber /Source :

Kementerian Kelautan dan Perikanan, Satu Data Kelautan dan Perikanan/ *Ministry of Marine and fisheries, One Data*

Tabel 5.6.8 Produksi dan Nilai Produksi Perikanan Menurut Sub Sektor di Provinsi Kalimantan Barat, 2019
Table *Fishery Production and Production Value by Sub Sector in Kalimantan Barat Province, 2019*

Subsektor <i>Subsector</i>	Produksi <i>Production</i>	Nilai Produksi <i>Production Value</i>
(1)	(Ton)	(000 Rp)
(1)	(2)	(3)
Perikanan Tangkap/ Capture Fisheries		
Perikanan Laut/ <i>Marine Capture Fisheries</i>	120 545,88	2 703 134 352,59
Perairan Umum/ <i>Inland Open Water Capture Fisheries</i>	49 143,09	1 515 656 665,27
Sub Jumlah/ Sub Total	169 688,97	4 218 791 017,86
Perikanan Budidaya		
Jaring Apung Laut <i>Marine Floating Net</i>	9,05	185 525,00
Jaring Apung Tawar/ <i>Freshwater Floating Net</i>	5 579,46	136 696 770,00
Jaring Tancap Tawar/ <i>Freshwater Pen Culture</i>	3 336,78	85 087 890,00
Keramba/ <i>Cage</i>	15 366,42	361 110 870,00
Kolam Air Deras/ <i>Running Freshwater Pond</i>	278,51	7 937 535,00
Kolam Air Tenang/ <i>Quiet Freshwater Pond</i>	30 279,98	772 139 490,00
Laut Lainnya/ <i>Other Marine Culture</i>	—	—
Minapadi Sawah/ <i>Rice Fish</i>	4 329,08	101 733 380,00
Rumput Laut/ <i>Seaweed</i>	—	—
Tambak Intensif/ <i>Intensive Brackishwater Pond</i>	2 182,58	110 220 290,00
Tambak Sederhana/ <i>Traditional Brackishwater Pond</i>	14 012,62	1 128 015 910,00
Tambak Semi Intensif/ <i>Semi Intensive Brackishwater Pond</i>	1 114,80	61 871 400,00
Sub Jumlah/ Sub Total	76 489,28	2 764 999 060,00
Kalimantan Barat	246 178,25	6 983 790 077,86

Sumber /Source :

Kementerian Kelautan dan Perikanan, Satu Data Kelautan dan Perikanan/ *Ministry of Marine and fisheries, One Data*

Tabel 5.6.9 Jumlah Rumah Tangga Perikanan Menurut Kabupaten / Kota dan Sub Sektor Perikanan di Provinsi Kalimantan Barat, 2019
Number of Fishing Household by Regency/ Municipality and Fishery Sub Sector in Kalimantan Barat Province, 2019

Kabupaten/Kota Regency/Municipality	Perikanan Tangkap Capture Fisheries		Perikanan Tangkap Capture Fisheries
	Perairan Laut Marine	Perairan Umum Inlandwater	
(1)	(2)	(3)	(4)
Kabupaten Sambas	2 757	224	597
Kabupaten Bengkayang	1 320	200	1 013
Kabupaten Landak	...	78	1 409
Kabupaten Mempawah	2 318	632	167
Kabupaten Sanggau	...	902	2 160
Kabupaten Ketapang	4 905	1 726	797
Kabupaten Sintang	...	969	14 241
Kabupaten Kapuas Hulu	...	5 910	13 750
Kabupaten Sekadau	...	279	902
Kabupaten Melawi	...	570	2 019
Kabupaten Kayong Utara	1 488	266	200
Kabupaten Kubu Raya	3 780
Kota Pontianak	...	66	...
Kota Singkawang	1 313	75	123
Kalimantan Barat	41 158

Sumber /Source :

Dinas Kelautan dan Perikanan Provinsi Kalimantan Barat/ *Marine Affair and Fisheries of Kalimantan Barat Province*

Tabel 5.6.10 Jumlah Rumah Tangga Perikanan Menurut Kabupaten / Kota dan Sub Sektor Perikanan di Provinsi Kalimantan Barat, 2019
Number of Fishing Household by Regency/ Municipality and Fishery Sub Sector in Kalimantan Barat Province, 2019

Kabupaten/Kota Regency/Municipality	Perairan Laut				Jumlah Total
	Marine			Jumlah	
	Perahu Tanpa Motor Non Powered Boat	Motor Tempel Out board motor boat	Kapal Motor Motor Boat		
(1)	(2)	(3)	(3)	(4)	
Kabupaten Sambas	216	1 538	1 531	3 285	
Kabupaten Bengkayang	80	—	1 417	1 497	
Kabupaten Landak	—	—	—	—	
Kabupaten Mempawah	80	80	1 809	1 969	
Kabupaten Sanggau	—	—	—	—	
Kabupaten Ketapang	19	4 251	647	4 917	
Kabupaten Sintang	—	—	—	—	
Kabupaten Kapuas Hulu	—	—	—	—	
Kabupaten Sekadau	—	—	—	—	
Kabupaten Melawi	—	—	—	—	
Kabupaten Kayong Utara	108	589	852	1 549	
Kabupaten Kubu Raya	—	1	311	312	
Kota Pontianak	—	—	22	22	
Kota Singkawang	8	8	1 276	1 292	
Kalimantan Barat	2019	511	6 467	7 865	14 843
	2018	4 591	3 536	7 777	15 904
	2017	3 302	2 326	4 524	10 125
	2016	4 802	3 302	6 147	14 251
	2015	4 622	3 152	6 488	14 262
	2014	3 385	3 095	6 117	12 597

bersambung/ to be continued

Lanjutan Tabel/ Continued Table 5.6.10

Kabupaten/Kota Regency/Municipality	Perairan Umum			Jumlah	
	Inlandwater		Jumlah Total	Total	
	Perahu Tanpa Motor Non Powered Boat	Motor Tempel Out board motor boat			
(1)	(5)	(6)	(7)	(8)	
Kabupaten Sambas	213	85	298	3 583	
Kabupaten Bengkayang	105	60	165	1 662	
Kabupaten Landak	60	9	69	69	
Kabupaten Mempawah	237	...	237	2 206	
Kabupaten Sanggau	375	527	902	902	
Kabupaten Ketapang	724	163	887	5 804	
Kabupaten Sintang	371	689	1 060	1 060	
Kabupaten Kapuas Hulu	491	5 419	5 910	5 910	
Kabupaten Sekadau	279	...	279	279	
Kabupaten Melawi	556	...	556	556	
Kabupaten Kayong Utara	96	170	266	1 815	
Kabupaten Kubu Raya		312	
Kota Pontianak	...	68	68	90	
Kota Singkawang	1	74	75	1 367	
Kalimantan Barat	2019	3 508	7 264	10 772	25 615
	2018	4 152	2 833	6 985	22 857
	2017	3 992	2 475	6 467	14 419
	2016	5 290	2 921	8 211	22 462
	2015	4 483	2 100	6 583	20 845
	2014	4 408	6 521	6 521	19 118

Sumber /Source :

Dinas Kelautan dan Perikanan Provinsi Kalimantan Barat/ Marine Affair and Fisheries of Kalimantan Barat Province

Tabel 5.6.11 Jumlah Nelayan Menurut Kabupaten/Kota dan Subsektor Perikanan di Provinsi Kalimantan Barat, 2019
Table **Number of Fisherman by Regency/Municipality and Fishery Sub Sector in Kalimantan Barat Province, 2019**

Kabupaten/Kota Regency/Municipality	Perikanan Tangkap Capture Fisheries		Perikanan Tangkap Capture Fisheries	
	Perairan Laut Marine	Perairan Umum Inlandwater		
(1)	(2)	(3)	(4)	
Kabupaten Sambas	3 759	497	4 256	
Kabupaten Bengkayang	1 320	200	1 520	
Kabupaten Landak	...	78	78	
Kabupaten Mempawah	2 318	632	2 950	
Kabupaten Sanggau	...	902	902	
Kabupaten Ketapang	5 211	1 726	6 937	
Kabupaten Sintang	...	1 488	1 488	
Kabupaten Kapuas Hulu	...	5 910	5 910	
Kabupaten Sekadau	...	279	279	
Kabupaten Melawi	...	570	570	
Kabupaten Kayong Utara	3 682	266	3 948	
Kabupaten Kubu Raya	
Kota Pontianak	80	70	150	
Kota Singkawang	1 575	75	1 650	
Kalimantan Barat	2019	17 945	12 693	30 638
	2018	25 970	9 504	35 474
	2017	40 045	9 747	49 792

Sumber /Source :

Dinas Kelautan dan Perikanan Provinsi Kalimantan Barat/ Marine Affair and Fisheries of Kalimantan Barat Province

BAB
Chapter

6

PERTAMBANGAN DAN ENERGI

MINING AND ENERGY

KEADAAN KELISTRIKAN KALIMANTAN BARAT

Electric Condition in Kalimantan Barat



JUMLAH DAYA TERPASANG

Tahun 2019

Installed electricity power

219.156 kw

JUMLAH LISTRIK TERJUAL

Tahun 2019

Electricity Sold

2.572 JT kwh



PENJELASAN TEKNIS

1. **Pelanggan** adalah individu atau kelompok, baik rumah tangga, perusahaan atau institusi nonprofit yang membeli air bersih dari perusahaan air bersih. **Air disalurkan** adalah volume air bersih dari perusahaan air bersih.
2. **Kapasitas listrik terpasang** adalah total kapasitas dari seluruh mesin pembangkit listrik yang dioperasikan. Listrik yang dibangkitkan adalah jumlah listrik yang dibangkitkan oleh seluruh mesin pembangkit listrik dan dinyatakan dalam satuan dasar Watt/jam.
3. **Jumlah listrik/gas/air bersih yang terjual** adalah banyaknya listrik/gas/air bersih yang disalurkan kepada para pelanggan.

TECHNICAL NOTES

1. **Customers** are individuals or groups, whether household, company or non-profit institutions that buy water supply from water supply establishment. Distributed water is the volume of water supply from water supply establishment.
2. Installed electricity capacity is the total capacity of all operated power plants machines. Electricity generated is the amount of electricity generated by all power plant engine in Watt hour's standard unit.
3. **Sold electricity/gas/cleaned water** is total electricity/gas/cleaned water distributed to customers.

ULASAN

DESCRIPTION

Listrik, Bahan Bakar dan Air Minum

Electricity, Fuel And Drinking Water

Energi listrik merupakan salah satu kebutuhan rumah tangga maupun industri, baik untuk penerangan dan atau penunjang berbagai peralatan elektronik dan mesin-mesin. Tingkat konsumsi listrik per kapita dapat menunjukkan sejauhmana tingkat kesejahteraan masyarakat. Produksi tenaga listrik dewasa ini terus meningkat sejalan dengan peningkatan permintaan dan konsumsi.

Menurut laporan PT. PLN (Persero) Wilayah V pada tahun 2019 banyaknya produksi tenaga listrik yang dihasilkan PLN pada 10 lokasi pembangkit mengalami kenaikan sekitar 5,09 persen dibanding dengan tahun sebelumnya. Namun beban puncak mengalami penurunan dari 665.363 pada tahun 2018 turun menjadi 499.143 KW pada tahun 2019 (Tabel 6.4.) atau turun sekitar 24,98 persen.

Air bersih merupakan salah satu kebutuhan vital bagi penduduk yaitu untuk memenuhi kebutuhan masak/minum dan mandi/cuci. Secara umum penduduk Kalimantan Barat dalam mengkonsumsi air bersih dirasa masih kurang higienis, khususnya bagi penduduk di wilayah pedalaman, karena umumnya sumber utama air bersih adalah bersumber dari sungai/danau dan air hujan. Penduduk perkotaan pun juga belum seluruhnya

Electric Energy represents not only one of the household requirement but also industrial requirement, whether for supporting or lighting of various machine and electronic equipments. The amount of electrics consumption per capita can be shown on how far mount prosperity socialize. The electric power production these days are increasing in line with the request of improvement and consumption.

According to PT. PLN (Electricity Company) Region V in 2019, the number of production of electric power yielded by PLN of ten generating location experience was increase up to 5,09 percent if compare with 2018. This number was higher compared to with previous year, and followed with peak load/burden experience decreasing that is from 665.363 KWh in 2018 becoming 499.143 KWh at 2019 (Table 6.4) or decreasing around 24,98 percent.

Clean water represents one of fundamental requirement for resident good to cooked/drink of and also to wash/bathe. In Kalimantan Barat the water requirement for clean water were very less., especially in hinterland traditional community. The clean water consumer usually stem from river, lake or even from rain-water. In urban area the need of clean water which provided by PDAM is not yet

dapat terlayani oleh sumber air bersih produk PDAM.

Menurut laporan yang diterima dari PDAM seluruh Kalimantan Barat, pada tahun 2019 jumlah air bersih yang disalurkan mencapai 37.543.193 M³, naik sebesar 4,26 persen dibanding tahun sebelumnya yang tercatat 36.009.472 M³. Hal ini juga diikuti dengan meningkatnya jumlah pelanggan dari 119.459 pelanggan tahun 2018 menjadi 128.453 pelanggan ditahun 2019.

fully served to all of the community.

Based on report that accepted from PDAM entire West Kalimantan in 2019, clean water totals that are canalized to achieve 37.543.193 M3 increasing about 4,26 percents than previous year that recorded 36.009.472 M3. But on the contrary the number of customer from 119.459 customer in 2018 became 128.453 consumer.

Tabel 6.1 Daya terpasang, Produksi, dan Distribusi Listrik PT. PLN (Persero) pada Cabang/Ranting PLN Menurut Kabupaten/Kota di Provinsi Kalimantan Barat, 2019
Installed Electricity Power, production, and Distribution of PT. PLN (Persero) at PLN Branch by Regency/Municipality in Kalimantan Barat Province, 2019

Kabupaten/Kota Regency/ Municipality	Daya Terpasang Installed Electricity Power (KW)	Produksi Listrik Electricity Production (KWh)	Listrik Terjual Electricity Sold (KWh)	Dipakai Sendiri Own Used (KWh)	Susut/Hilang Shrinkage/ Lost (KWh)
(1)	(2)	(3)	(4)	(5)	(6)
UP3 Pontianak	13 886	1 584 665 640	1 361 646 939	325 846	171 455 461
UP3 Singkawang	8 842	552 297 941	497 772 028	74 937	49 687 030
UP3 Sanggau	122 675	530 136 032	474 884 777	7 219 824	49 045 069
UP3 Ketapang	73 753	263 073 634	238 384 493	2 024 189	17 870 284
Kalimantan Barat	219 156	2 930 173 247	2 572 688 237	9 644 796	288 057 844

Sumber/Source: PT. PLN (Persero) Wilayah V Kalimantan Barat

Tabel 6.2 Jumlah Pelanggan Listrik Menurut Kabupaten/Kota di Provinsi Kalimantan Barat, 2015-2019
Number of electricity Customers by Regency/Municipality in Kalimantan Barat Province, 2015-2019

Kabupaten/Kota Regency/Municipality	2015	2016	2017	2018	2019
(1)	(2)	(3)	(4)	(5)	(6)
UP3 Pontianak	393 225	420 671	447 212	477 178	503 181
Mempawah	NA	NA	NA	NA	NA
Landak	NA	NA	NA	NA	NA
Kubu Raya	NA	NA	NA	NA	NA
Kota Pontianak	NA	NA	NA	NA	NA
UP3 Singkawang	203 150	214 121	227 156	244 483	262 143
Sambas	NA	NA	NA	NA	NA
Bengkayang	NA	NA	NA	NA	NA
Kota Singkawang	NA	NA	NA	NA	NA
UP3 Sanggau	228 582	241 969	258 381	276 602	295 253
Sanggau	NA	NA	NA	NA	NA
Sintang	NA	NA	NA	NA	NA
Kapuas Hulu	NA	NA	NA	NA	NA
Sekadau	NA	NA	NA	NA	NA
Melawi	NA	NA	NA	NA	NA
UP3 Ketapang	93 049	99 603	108 199	119 207	129 741
Ketapang	NA	NA	NA	NA	NA
Kayong Utara	NA	NA	NA	NA	NA
Kalimantan Barat	918 006	976 364	1 040 948	1 117 470	1 190 318

Sumber /Source : PT. PLN (Persero) Wilayah V Kalimantan Barat

Tabel 6.3 Jumlah Pelanggan dan Penyaluran Air Menurut Jenis/
Table Golongan Pelanggan di Provinsi Kalimantan Barat, 2019
*Number of Customers and Distributed Water by Regency/
Municipality, 2019*

Kabupaten/Kota <i>Regency/Municipality</i>	Pelanggan <i>Number of Customers</i>	Air yang disalurkan <i>Distributed Water (M³)</i>	Nilai <i>Value (000 Rp)</i>
(1)	(2)	(3)	(4)
Kabupaten Sambas	8 008	1 582 804	10 424 208
Kabupaten Bengkayang	...	1 736 848	5 034 756
Kabupaten Landak	6 090	1 347 113	2 482 423
Kabupaten Mempawah	5 211	1 129 649	4 369 453
Kabupaten Sanggau	13 204	4 794 403	12 250 822
Kabupaten Ketapang	9 623	2 543 714	9 725 590
Kabupaten Sintang	7 428	1 534 171	12,038,614
Kabupaten Kapuas Hulu	13 464	6 015 390	NA
Kabupaten Sekadau	7 175	1 927 576	9 338 504
Kabupaten Melawi	7 504	1 614 581	NA
Kabupaten Kayong Utara
Kabupaten Kubu Raya	17 446	2 674 402	16 693 733
Kota Pontianak	128 453	37 543 193	161 439 405
Kota Singkawang	17 404	3 828 489	26 594 890
Kalimantan Barat	175 569	66 819 233	270 392 398

Sumber/ Source : Data diolah dari PDAM Kabupaten/Kota Se-Kalimantan Barat

Tabel 6.4 Kapasitas dan Produksi Listrik Menurut Lokasi Pembangkit di Provinsi Kalimantan Barat, 2019
Table Electric Capacity and Production by Location in Kalimantan Barat Province, 2019

Lokasi Location	Kapasitas Terpasang Installed Capacity (KW)	Kapasitas Mampu Powered Capacity (KW)	Beban Puncak Peak Supply (KW)	Produksi Production (KWH)	
(1)	(2)	(3)	(4)	(5)	
Sektor Khatulistiwa/Kapuas	160 000	140 000	80 000	300 240 106	
Area Singkawang *	7 882	2 775	690	2 107 871	
Area Pontianak *	8 886	5 652	2 581	11 537 737	
Sistem Ketapang	37 253	26 756	20 159	57 835 460	
Sistem Sanggau *	73 752	55 732	36 497	136 941 346	
Beli dari SESCO	280 000	260 000	240 000	1 976 363 112	
Beli dari Hardjon Timber	5 000	4 000	1 700	14 125 446	
Beli dari Alas Kusuma	5 000	5 000	2 000	15 868 710	
PLTG MPP	-	-	-	-	
PLTD Sewa Tersebar	59 500	59 500	50 917	300 208 507	
Jumlah/ Total	2019	890 756	714 060	499 143	2 887 957 047
	2018	880 248	727 389	665 363	2 740 840 423
	2017	850 805	771 169	741 032	2 683 548 654
	2016	884 901	752 112	724 277	2 552 311 860
	2015	506 034	434 280	404 956	2 340 324 532

Catatan/ Note: *) Sistem Ngabang disuplai dari Area Pontianak
 *) Sistem Sambas & Bengkayang disuplai dari Area Singkawang
 *) Sistem Sekadau, Sintang, Melawi & Putussibau disuplai dari Sistem Sanggau

Sumber/ Source: PT. PLN (Persero) Wilayah V Kalimantan Barat

Tabel 6.5 Jumlah Pelanggan, Listrik Terjual dan Pendapatan PT PLN (Perusahaan Listrik Negara) Menurut Area di Provinsi Kalimantan Barat, 2019
Number of Costumers, Sold and Revenue of Electric of PLN by Unit Area in Kalimantan Barat Province, 2019

Unit Area	Pelanggan Customer	VA. Tersambung Connected VA	Listrik Terjual Electric Sold (KWH)	Pendapatan Revenue (Rp 000)	
(1)	(2)	(3)	(4)	(5)	
Pontianak	503 181	807 340 534	1 361 646 939	1 523 064 082	
Singawang	262 143	328 884 330	497 772 028	542 798 128	
Sanggau	295 253	362 495 130	474 884 777	548 851 605	
Ketapang	129 741	160 738 400	238 384 493	260 665 222	
Sektor Kapuas*)					
Kantor Wilayah*)					
Kalimantan Barat	2019	1 190 318	1 659 458 394	2 572 688 237	2 875 379 038
	2018	1 117 470	1 530 163 873	2 372 672 170	2 623 415 966
	2017	1 040 948	1 390 717 935	2 252 055 432	2 425 649 111
	2016	976 364	1 265 326 685	2 160 605 312	1 979 541 611
	2015	918 006	1 148 306 385	1 989 640 287	1 837 585 095

Catatan/ Note : Sektor Kapuas dan Wilayah tidak Memiliki Pelanggan/ *Kapuas Sector and Regional Offices have no customers*

Sumber/ Source : PT. PLN (Persero) Wilayah V Kalimantan Barat

Tabel 6.6 Jumlah Pelanggan dan Daya (Va) Tersambung Menurut Golongan Pelanggan di Provinsi Kalimantan Barat, 2019
Number of Costumer and VA Connected by Group of Costumer in Kalimantan Barat Province, 2019

Golongan Pelanggan <i>Group of Costumer</i>	Area <i>Pontianak</i> <i>Pontianak</i> <i>Area</i>	Area <i>Singkawang</i> <i>Singkawang</i> <i>Area</i>	Area <i>Sanggau</i> <i>Sanggau</i> <i>Area</i>	Area <i>Ketapang</i> <i>Ketapang</i> <i>Area</i>	Wilayah <i>Zone</i>
(1)	(2)	(3)	(4)	(5)	(6)
Pelanggan/ Costumer	503 181	262 143	295 253	129 741	1 190 318
1 Rumah Tangga/ Household	8 553	5 596	7 238	2 962	24 349
2 Usaha/ Establishment	456 349	239 505	271 021	118 384	1 085 259
3 Industri/Industry	34 994	14 439	14 870	7 394	71 697
4 Umum/Public	252	158	99	45	554
5 Sosial	2 980	2 418	2 004	911	8 313
6 Multiguna	53	27	21	45	146
Va Tersambung/ VA Connected	807 340 534	328 884 330	362 495 130	160 738 400	1659 458 394
1 Rumah Tangga/ Household	46 264 750	16 221 400	16 275 550	6 171 950	84 933 650
2 Usaha/ Establishment	442 550 200	215 902 150	263 362 150	108 299 750	1 030 114 250
3 Industri/Industry	205 228 500	60 875 750	55 078 200	32 351 300	353 533 750
4 Umum/Public	72 150 200	22 383 200	10 685 200	7 884 800	113 103 400
5 Sosial	40 855 384	13 353 330	16 978 530	5 783 100	76 970 344
6 Multiguna	291 500	148 500	115 500	247 500	803 000

Sumber/ Source : PT. PLN (Persero) Wilayah V Kalimantan Barat / *Electric Services of Kalimantan Barat*

Tabel 6.7 Penjualan Tenaga Listrik Per Golongan Pelanggan Menurut Cabang di Provinsi Kalimantan Barat, 2019
Table *Electric Energy Sold by Group of Customer and Branch in Kalimantan Barat Province, 2019*

Golongan Pelanggan <i>Group of Customer</i>	Area Pontianak <i>Pontianak Area</i>	Area Singkawang <i>Singkawang Area</i>	Area Sanggau <i>Sanggau Area</i>	Area Ketapang <i>Ketapang Area</i>	Wilayah Zone
(1)	(2)	(3)	(4)	(5)	(6)
Pelanggan/Customer (KWH)	1 361 646 939	497 772 028	474 884 777	238 384 493	2 572 688 237
1. Rumah Tangga/ Household	61 535 195	20 826 942	17 462 654	8 343 161	108 167 952
2. Usaha/ Establishment	767 653 173	318 362 157	335 968 912	166 491 738	1 588 475 980
3. Industri/ Industry	321 888 713	100 813 087	85 279 724	47 794 709	555 776 233
4. Umum/Public	128 973 207	34 515 407	13 206 547	6 632 680	183 327 841
5. Sosial	77 097 667	17 834 743	22 211 773	8 191 201	125 335 384
6. Multiguna	4 498 984	5 419 692	755 167	931 004	11 604 847
Pendapatan/ Revenue					
(Rp.Juta)	1 523 064	542 799	548 852	260 666	2 875 379
1. Rumah Tangga/ Household	51 072	16 349	13 406	6 311	87 138
2. Usaha/ Establishment	804 960	331 879	383 436	176 374	1 696 649
3. Industri/ Industry	404 325	123 059	106 008	58 125	691 517
4. Umum/Public	146 204	38 899	14 479	7 180	206 761
5. Sosial	108 325	24 901	30 283	11 192	174 700
6. Multiguna	8 178	7 712	1 240	1 484	18 614

Sumber/ Source : PT. PLN (Persero) Wilayah V Kalimantan Barat / *Electric Services of Kalimantan Barat*

Tabel 6.8 Rata-Rata Penjualan Per Golongan Pelanggan Menurut Cabang di Provinsi Kalimantan Barat Tahun 2019
Average Electric Energy Sold by Group of Customer and Branch in Kalimantan Barat Province, 2019

Golongan Pelanggan <i>Group of Customer</i>	Area Pontianak <i>Pontianak</i> Area	Area Singkawang <i>Singkawang</i> Area	Area Sanggau <i>Sanggau</i> Area	Area Ketapang <i>Ketapang</i> Area	Wilayah Zone
(1)	(2)	(3)	(4)	(5)	(6)
Rata-rata Volume (KWH per Pelanggan)					
1. RumahTangga/Household	7 195	3 722	2 413	2 817	4 442
2. Usaha/Establishment	1 682	1 329	1 240	1 406	1 464
3. Industri/Industry	9 198	6 982	5 735	6 464	7 752
4. Umum/Public	511 798	218 452	133 399	147 393	330 917
5. Sosial	25 872	7 376	11 084	8 991	15 077
6. Multiguna	84 886	200 729	35 960	20 689	79 485
Rata-rata Nilai/Value Average (Rp.000 per Pelanggan)					
1. Rumah Tangga/Household	830	785	768	756	806
2. Usaha/Establishment	1 049	1 042	1 141	1 059	1 068
3. Industri/Industry	1 256	1 221	1 243	1 216	1 244
4. Umum/Public	1 134	1 127	1 096	1 083	1 128
5. Sosial	1 405	1 396	1 363	1 366	1 394
6. Multiguna	1 818	1 423	1 642	1 594	1 604

Sumber/ Source:

PT. PLN (Persero) Wilayah V Kalimantan Barat/ *Electric Services of Kalimantan Barat*

Tabel 6.9 Jumlah Pelanggan, VA Tersambung Listrik Terjual dan Pendapatan PT PLN (Perusahaan Listrik Negara) Menurut Tahun di Provinsi Kalimantan Barat 2010-2019
Number of Costumers, Sold and Revenue Electric of PLN by Year in Kalimantan Barat Province, 2010-2019

Tahun Year	Pelanggan Customer	VA Tersambung Connected VA	Listrik Terjual Electric Sold (KWH)	Pendapatan Revenue (Rp 000)
(1)	(2)	(3)	(4)	(5)
2010	549 413	613 955 595	1 288 968 666	839 074 882
2011	577 830	733 147 530	1 434 708 548	966 962 814
2012	737 444	853 766	1 603 717 004	1 123 696 746
2013	806 035	9 651 110	1 740 446 750	1 351 831 805
2014	870 687	1 056 633 925	1 862 438 750	1 601 364 792
2015	918 006	1 148 633 925	1 989 640 287	1 837 585 095
2016	976 464	1 265 326 685	2 160 605 312	1 979 541 613
2017	1 040 948	1 390 718 000	2 252 055 000	2 425 649 111
2018	1 117 470	1 530 163 873	2 372 672 170	2 623 415 966
2019	1 190 318	1 659 458 394	2 572 688 237	2 875 379 038

Sumber / Source :

PT. PLN (Persero) Wilayah V Kalimantan Barat/ *Electric Services of Kalimantan Barat*

Tabel 6.10 Perkembangan Perusahaan Air Minum di Kalimantan Barat, 2017-2019
Table Annual Report Of Water Supply Companies In Kalimantan Barat, 2017-2019

Uraian Description		Satuan Unit	2017	2018	2019
(1)		(2)	(3)	(4)	(5)
1.	Perusahaan / Establishment
2.	Kapasitas Produksi Air Minum/ Production Capacity				
a.	Potensi/ Potenciality	ltr/dt	1 758	2 058	2 058
b.	Efektif/ Effectiveness	ltr/dt	1 630	1 671	1 671
3.	Sumber air yang dipakai/ Water Sources				
a.	Sungai/ River
b.	Danau / Lake
c.	Mata Air/ Spring
d.	Lainnya
4.	Pelanggan / Costumer	Pelanggan	111 405	119 459	128 453
5.	Pekerja / Employee	Orang	415	403	391
a.	Operasi / Operasional	Orang	242	227	215
b.	Lainnya / Others	Orang	173	176	176

Sumber / Source :

Perusahaan Daerah Air Minum Pontianak / Local Water Company of Pontianak

**Tabel 6.11 Jumlah Pelanggan dan Penyaluran Air Menurut Jenis/
Golongan Pelanggan di Provinsi Kalimantan Barat, 2019**
*Number of Customers and Distributed Water by Regency/
Municipality, 2019*

Jenis/Golongan Pelanggan <i>Type/Group of Costumers</i>	Jumlah Pelanggan <i>Number of Costumer</i>	Penyaluran Air <i>Water Distributed</i>	
		Jumlah Volume (M3)	Nilai Value (000 Rp)
(1)	(2)	(3)	(4)
1. Sosial	1 487	1 399 334	3 004 165
2. Non Niaga (Rumahtangga)	114 180	29 458 191	111 677 627
3. Niaga	12 236	5 369 927	36 987 280
4. Industri	72	40 871	295 278
5. Instansi Pemerintah	475	1 235 760	8 301 755
6. Khusus	3	39 110	1 173 300
7. Susut / Hilang			
2019	128 453	37 543 193	161 439 405
2018	119 459	36 009 472	168 281 432
2017	111 405	33 549 816	154 407 207
2016	103 391	30 900 627	140 695 476
2015	98 032	29 719 178	137 322 636

Sumber / Source : Perusahaan Daerah Air Minum Pontianak / *Local Water Company of Pontianak*

Tabel 6.12 Nilai dan Biaya Produksi Perusahaan Air Minum di Provinsi Kalimantan Barat (ribu rupiah) 2003-2019
Table Value and Cost Production Of Water Supply Company in Kalimantan Barat (thousand rupiahs), 2003-2019

Tahun Year	Nilai Produksi Value of Production	Biaya Produksi Production Cost
(1)	(2)	(3)
2003	58 208 887	21 980 380
2004	62 293 314	28 873 196
2005	69 768 511	32 349 979
2006	76 745 362	35 584 977
2007	76 893 669	39 652 859
2008	81 699 590	45 281 481
2009	82 356 683	45 576 992
2010	101 430 072	47 086 553
2011	110 130 773	93 027 172
2012	166 820 953	44 917 927
2013	149 050 740	49 176 775
2014	166 753 290	89 256 542
2015	155 368 900	126 308 309
2016	156 430 014	144 355 418
2017	172 923 971	148 320 532
2018	184 772 586	150 569 248
2019	193 907 661	170 069 689

Catatan/ Note: Data tahun 2015-2019 merupakan data nilai dan biaya produksi PDAM Tirta Khatulistiwa Kota Pontianak/ The 2015-2019 data on production value and costs are the Tirta Khatulistiwa PDAM in Pontianak

Tabel 6.13 Distribusi Bahan Bakar Minyak Dan Gas Menurut Kabupaten/Kota dan Jenis Bahan Bakar di Provinsi Kalimantan Barat (000 liter), 2019
Table *Fuel and Gas Distributed by Regency/Municipality and Kind of Fuel and Gas in Kalimantan Barat Province (000 liter), 2019*

Kabupaten/Kota <i>Regency/Municipality</i>	AVTUR	AVGAS	Bensin <i>Gasoline</i>	Solar <i>Diesel Fuel</i>	
(1)	(2)	(3)	(4)	(5)	
Kabupaten Sambas	-	-	48 261	17 001	
Kabupaten Bengkayang	-	-	22 438	13 664	
Kabupaten Landak	-	-	24 998	16 840	
Kabupaten Mempawah	-	-	43 624	28 272	
Kabupaten Sanggau	-	-	53 700	33 096	
Kabupaten Ketapang	-	-	81 045	32 566	
Kabupaten Sintang	-	-	51 472	33 731	
Kabupaten Kapuas Hulu	-	-	31 701	18 022	
Kabupaten Sekadau	-	-	27 464	19 098	
Kabupaten Melawi	-	-	18 456	13 336	
Kabupaten Kayong Utara	-	-	9 844	3 524	
Kabupaten Kubu Raya	-	-	50 325	21 806	
Kota Pontianak	38 169	-	149 689	31 390	
Kota Singkawang	-	-	50 976	20 248	
Kalimantan Barat	2019	38 169	-	663 993	302 594
	2018	54 193	-	647 575	302 429
	2017	50 645	-	621 258	28 536
	2016	39 802	-	604 069	270 447
	2015	34 158	-	563 319	253 548
	2014	35 280	-	555 072	301 972

bersambung/ to be continued

Lanjutan Tabel/ Continued Table 6.13

Kabupaten/Kota Regency/Municipality	LPG (000 Kg)		Lainnya/ Others		
	3 Kg	12 Kg	Pertamax	MFO	
(1)	(6)	(7)	(8)	(9)	
Kabupaten Sambas	11 700		112		
Kabupaten Bengkayang	5 757		62		
Kabupaten Landak	5 562		376		
Kabupaten Mempawah	8 993	871	400		
Kabupaten Sanggau	9 880		64		
Kabupaten Ketapang	9 833	647	284		
Kabupaten Sintang	8 919		432		
Kabupaten Kapuas Hulu	4 786				
Kabupaten Sekadau	3 725		336		
Kabupaten Melawi	4 259		24		
Kabupaten Kayong Utara	2 816				
Kabupaten Kubu Raya	14 839		932		
Kota Pontianak	21 316	7 937	5 760		
Kota Singkawang	7 311		512		
Kalimantan Barat	2019	119 696	9 455	9 294	-
	2018	118 285	-	-	-
	2017	115 167	-	-	-
	2016	107 697	-	-	-
	2015	96 590	13 717	6 784	-

Sumber/Source :

Pertamina UPPDN VI Cabang Pontianak/ Pertamina UPPDN VI Pontianak Branch

Tabel 6.14 Distribusi Bahan Bakar Minyak Dan Gas Menurut Bulan dan Jenis Bahan Bakar di Provinsi Kalimantan Barat (000 liter), 2019
Fuel and Gas Distributed by Month and Kind of Fuel and Gas in Kalimantan Barat Province (000 liter), 2019

Bulan	AVTUR	GAS	Bensin	Solar	
Month			Gasoline	Diesel Fuel	
(1)	(2)	(3)	(4)	(5)	
Januari / January	3 947	10 961	56 542	24 574	
Februari / February	3 215	9 643	51 082	21 702	
Maret / March	2 972	10 512	54 257	25 048	
April / April	2 961	10 437	52 414	25 197	
Mei / May	2 947	11 658	56 461	25 451	
Juni / June	2 850	10 338	55 104	24 176	
Juli / July	3 251	10 923	57 128	25 850	
Agustus / August	4 003	11 288	57 606	26 161	
September / September	2 943	10 164	55 176	25 462	
Oktober / October	2 963	11 081	56 985	26 632	
November / November	3 045	10 809	54 038	26 178	
Desember / December	3 072	11 337	57 199	26 163	
Kalimantan Barat	2019	38 169	129 151	663 992	302 594
	2018	54 193	118 285	647 575	302 429
	2017	50 645	115 167	621 258	285 536
	2016	39 802	107 697	604 075	270 447
	2015	34 158	96 590	563 319	253 548
	2014	35 280	85 412	555 072	301 972

Catatan / Note : *) Penjualan Solar tidak termasuk Industri Solar (Gasoil) / Solar sales do not include the Solar Industry (Gasoil)

Tahun 2017 sudah termasuk Dexlite dan Pertadex Bensin (Gasoline) / 2017 includes Dexlite and Pertadex Gasoline (Gasoline)

Sumber / Source : Pertamina UPPDN VI Cabang Pontianak / Pertamina UPPDN VI Pontianak Branch

BAB
Chapter

7

INDUSTRI MANUFAKTUR MANUFACTURING INDUSTRY

TIGA KAB/KOTA DENGAN PRODUKSI INDUSTRI BESAR & SEDANG TERBESAR | 2017

Three Regency/Municipality that Have the Greatest Production Value in Large & Medium Industries

Kubu Raya



Sanggau



Pontianak



6.206.594 juta rupiah
million rupiah

3.496.801 juta rupiah
million rupiah

3.722.222 juta rupiah
million rupiah

TIGA INDUSTRI MIKRO & KECIL DENGAN JUMLAH TENAGA KERJA TERBESAR | 2018

Three Micro & Small Industries that Have the Greatest Number of Employees

Raya, Bangun dan Kaya dan Ormas, Musik
Karnasasti, Kurnasasti dan Bangun Antusias
dan Ormas, Rakan, dan sebagainya

Wakil, Woodland dan Ormas (perdagangan)
Wakil (code from Woodland, Rakan, dan sebagainya)

8.982



Makanan
Food
78.911



Pakaian Jadi
Clothes
7.052

PENJELASAN TEKNIS

1. **Industri manufaktur** adalah suatu kegiatan ekonomi yang melakukan kegiatan mengubah suatu barang dasar secara mekanis, kimia, atau dengan tangan sehingga menjadi barang jadi/setengah jadi, dan atau barang yang kurang nilainya menjadi barang yang lebih tinggi nilainya, dan sifatnya lebih dekat kepada pemakai akhir. Termasuk dalam kegiatan ini adalah jasa industri dan pekerjaan perakitan.
2. **Jasa industri** adalah kegiatan industri yang melayani keperluan pihak lain. Pada kegiatan ini bahan baku disediakan oleh pihak lain sedangkan pihak pengolah hanya melakukan pengolahannya dengan mendapat imbalan sebagai balas jasa (upah maklon).
3. **Perusahaan atau usaha industri** adalah suatu unit (kesatuan) usaha yang melakukan kegiatan ekonomi, bertujuan menghasilkan barang atau jasa, terletak pada suatu bangunan atau lokasi tertentu, dan mempunyai catatan administrasi tersendiri mengenai produksi dan struktur biaya serta ada seorang atau lebih yang bertanggung jawab atas usaha tersebut.
4. Industri manufaktur dikelompokkan ke dalam 4 golongan berdasarkan banyaknya pekerja, yaitu: industri besar (100 orang pekerja atau lebih), industri sedang/menengah (20–99 orang pekerja), industri kecil (5–19 orang pekerja), dan industri mikro (1–4 orang pekerja).

TECHNICAL NOTES

1. **Manufacturing industry** is defined as an economic activity processing basic goods mechanically, chemicals or manually into final or intermediate goods. It is also defined as processing of lower value goods into higher value goods as final or intermediate products. The activities also include services for manufacturing and assembling
2. **Services for manufacturing** is defined as a manufacturing activity which serving other manufacturing establishments. In this case, raw materials are supplied by others while the workers are paid as a compensation for processing raw materials.
3. **A manufacturing establishment** is defined as a production unit engaged in economic activity, producing goods or services, located in a building or in a certain location, keeping a business record concerning the production and cost structure, and having a person or more that are responsible to those activities.
4. **Manufacturing industries** are categorized into four groups, based on the number of employees: large scale manufacturing (100 employees or more), medium scale manufacturing (20–99 employees), small scale manufacturing (5–19 employees), and micro industry (1–4 employees).

ULASAN

DESCRIPTION

1. Industri pengolahan dikelompokkan ke dalam 4 golongan berdasarkan banyaknya pekerja yaitu :
 - a. **Industri Besar** adalah perusahaan industri yang mempunyai pekerja 100 orang atau lebih;
 - b. **Industri Sedang** adalah perusahaan industri yang mempunyai pekerja 20-99 orang
 - c. **Industri Kecil** adalah perusahaan industri yang mempunyai pekerja 5-19 orang, dan
 - d. **Industri Mikro** adalah perusahaan industri yang mempunyai pekerja antara 1-4 orang.

2. Klasifikasi Industri Pengolahan Perusahaan Industri Pengolahan diklasifikasikan menurut produksi utama yang dihasilkan dalam satu tahun berdasarkan kepada International Standard Industrial Classification for all Economic Activities (ISIC) yang disusun oleh PBB tahun 1983 (revisi 2). Klasifikasi tersebut selanjutnya disesuaikan dengan keadaan di Indonesia dan diterjemahkan menjadi Klasifikasi Lapangan Usaha Indonesia (KLUI) dengan kode 3 adalah sektor industri pengolahan. KLUI direvisi lagi tahun 1997 menjadi KLUI revisi 3 yang diterjemahkan lagi menjadi Klalsifikasi Baku Lapangan Usaha Indonesia (KBLI) 2000 dimana sek-

1. *According to the number of employees, a manufacturing industry is categorized into four groups:*
 - a. **Large scale manufacturing** is a manufacturing establishment having at least 100 employees;
 - b. **Medium scale manufacturing** is a manufacturing establishment having 20-99 employees;
 - c. **Small scale manufacturing** is a manufacturing establishment having 5-19 employees;
 - d. **Micro industry** is a manufacturing establishment having 1-4 employees.

2. *Industrial Category Of Processing Industry category of Processing according to especial production yielded in one year of pursuant to to International of Standard of Industrial Classification for all Economic Activities (ISIC) compiled by UN of year 1983 (revising 2). The Kalsifikasi is herein after adapted for [by] a circumstance in Indonesia and translated to become Kalsifikasi of Field offis Effort Indonesia (KLUI) with code 3 is industrial sector processing. KLUI revised again year 1997 becoming KLUI revise 3 translated again become Permanent Kalsifikasi of Field offis Effort Indonesia (KBLI) 2000 where industrial sector of processing of code shall no longer 3 but*

tor industri pengolahan tidak lagi berkode 3 tetapi dimulai dari kode 15 (industri makanan dan minuman) sampai dengan kode 37 (industri daur ulang).

started from code 15 (food and beverage industry) up to code 37 (industry recycle).

Untuk publikasi mulai tahun 2010 digunakan kode KBLI sesuai kegiatan industri yang ada di Kalimantan Barat sebagai berikut :

For the publicizing start year of 2010 this used by code of KBLI of according to industrial activity of exist in Kalimantan Barat of the following :

10. Industri makanan
11. Industri minuman
13. Tekstil
14. Pakaian Jadi
15. Kulit, Barang dari kulit, dan alas kaki
16. Industri kayu dan barang-barang dari kayu (tidak termasuk furniture) dan barang-barang anyaman dari rotan, bambu dan sejenisnya.
17. Kertas dan barang dari kertas
18. Percetakan dan Reproduksi Media Rekaman
20. Industri kimia dan barang-barang dari bahan kimia.
25. Industri Karet dan barang-barang dari karet
26. Industri barang galian bukan logam
27. Industri logam dasar
28. Industri barang-barang dari logam kecuali mesin dan peralatannya.
35. Industri alat angkutan selain kendaraan bermotor roda empat atau lebih
36. Industri furniture dan industri pengolahan lainnya

10. Food Industry
11. Beverage Industry
13. Textiles
15. Industry of food and beverage
16. Industry of tobacco Processing.
18. Ready made clothes Industry.
20. Goods and Wood industry from wood (do not the inclusive of furniture) and the matting goods from cane, bamboo and of a kind.
22. Publication industry, printing office and reproduce record media.
24. Chemical industry and goods from chemicals.
25. Rubber industry And goods from rubber
26. Industry of Goods of dig non metal
27. Elementary metal industry
28. Industry of Goods from metal except hits equipments and machine.
35. Industry of Appliance of transportation of besides motor vehicle of wheel four or more
36. Industry of Furniture and industry of other processing.

1.1 Industri Pengolahan

Jumlah perusahaan Industri Besar dan Sedang di Kalimantan Barat pada tahun 2017 tercatat sebanyak 179 perusahaan dengan nilai produksi mencapai 20,53 triliun rupiah.

Jumlah tenaga kerja yang mampu diserap perusahaan Industri Besar dan Sedang yang ada di Kalimantan Barat tahun 2017 tercatat sebesar 43.720 orang. Kabupaten dengan total produksi terbesar adalah Kabupaten Kubu Raya mencapai 6,2 triliun rupiah dan Kota Pontianak 3,72 triliun rupiah.

Jumlah perusahaan industri mikro dan kecil di Kalimantan Barat pada tahun 2018 mencapai 52.835 perusahaan dengan penyerapan tenaga kerja sebesar 112.527 orang. Kabupaten dengan penyerapan tenaga kerja terbesar adalah Kabupaten Kubu Raya sebanyak 25.786 orang dan Kabupaten Sambas sebanyak 24.014 orang.

Jumlah KUD pada tahun 2019 berkurang jumlahnya jika dibandingkan dengan tahun 2018. Jumlah KUD di Kalimantan Barat pada tahun 2019 sebanyak 441 dengan jumlah anggota mencapai 65.455 orang. KUD terbanyak terdapat di Kabupaten Sanggau.

7.1 Manufacturing

Total number of big and medium Industrial companies in Kalimantan Barat in 2017 noted as many as 179 companies with total production reach 20,53 trillion rupiahs.

Total labor capable to absorbed in medium and big industrial company in Kalimantan Barat in 2017 noted by equal 43.720 workers. The Regency and City with biggest production were Kubu Raya regency reach 6,2 trillion rupiahs and Pontianak City 3,72 trillion rupiahs.

Total number of micro and small industrial companies in Kalimantan Barat 2018 reached 52.835 with labour 112.527 peoples. The regency with biggest labour were Kubu Raya Regency 25.786 peoples and Sambas regency 24.014 peoples.

Total number of village company in 2019 were decreasing if compared with 2018. Total number of village companies in Kalimantan Barat 2019 were 441 KUD with 65.455 participants. The Most KUD were in Sanggau regency.

7.1 INDUSTRI BESAR DAN SEDANG/ LARGE AND MEDIUM MANUFACTURING INDUSTRY

Tabel 7.1.1 Jumlah Perusahaan dan Tenaga Kerja Menurut Klasifikasi Industri pada Industri Besar dan Sedang di Provinsi Kalimantan Barat, 2017
Number of Companies and Employees by Industrial Classification in Large and Medium Industries in Kalimantan Barat Province, 2017

	Klasifikasi Industri Industrial Classification	Perusahaan Number of Companies	Tenaga Kerja Number of Employees
	(1)	(2)	(3)
10	Makanan/ Food Products	97	23 592
11	Minuman / beverages	12	822
16	Kayu dan Barang dari Kayu / wood and of product of woodsand cork	13	8 729
18	Percetakan dan Reproduksi Media Rekaman / printing and reproduction of recorded media	6	131
20	Bahan Kimia dan Barang dari Bahan Kimia / chemical and chemical products	7	1 103
22	Karet dan Barang dari Karet / rubber and plastic products	19	2 806
23	Barang Galian Bukan Logam / non metallic mineral products	6	288
	Lainnya / others	19	6 249

Sumber /Source : Badan Pusat Statistik Provinsi Kalimantan Barat/ BPS-Statistics of Kalimantan Barat Province

Tabel 7.1.2 Jumlah Perusahaan, Tenaga Kerja, Investasi, dan Nilai Produksi pada Industri Besar dan Sedang Menurut Kabupaten/ Kota di Provinsi Kalimantan Barat, 2017
Number of Companies, Employees, Investment, and Production Value in Large and Medium Industries by Regency/Municipality in Kalimantan Barat Province, 2017

Kabupaten/Kota Regency/Municipality	Jumlah Perusahaan Companies	Nilai Produksi (Rp Juta) Production (Million Rupiah)
(1)	(2)	(3)
Kabupaten Sambas	6	699 962
Kabupaten Bengkayang	13	721 362
Kabupaten Landak	5	584 096
Kabupaten Mempawah	24	293 481
Kabupaten Sanggau	15	3 496 801
Kabupaten Ketapang	16	590 952
Kabupaten Sintang	4	896 519
Kabupaten Kapuas Hulu	3	1 656
Kabupaten Sekadau	6	1 632 351
Kabupaten Melawi	4	703 501
Kabupaten Kayong Utara	3	737 278
Kabupaten Kubu Raya	30	6 206 594
Kota Pontianak	40	3 722 222
Kota Singkawang	10	240 329
Kalimantan Barat	179	20 527 104

Sumber /Source :

Badan Pusat Statistik Provinsi Kalimantan Barat/ BPS-Statistics of Kalimantan Barat Province

Tabel 7.1.3 Biaya Input Industri Besar/Sedang Menurut Kode Klasifikasi Industri di Provinsi Kalimantan Barat (juta rupiah), 2017
Input Costs of Large/Medium Manufacturing Industries by Industry Classification Code in Kalimantan Barat Province (million rupiahs), 2017

Kode Industri Industrial Code	Bahan Baku Raw Material	Pengeluaran Umum General Expenses	Jumlah Total
(1)	(2)	(3)	(4)
Makanan/ Food Products	5 177 983	764 454	5 942 437
Minuman / beverages	39 108	20 274	59 382
Kayu dan Barang dari Kayu / wood and of product of woodsand cork	1 010 222	539 258	1 549 480
Percetakan dan Reproduksi Media Rekaman / printing and reproduction of recorded media	5 279	1 146	6 425
Bahan Kimia dan Barang dari Bahan Kimia / chemical and chemical products	73 722	12 889	86 611
Karet dan Barang dari Karet / rubber and plastic products	4 394 680	369 159	4 763 839
Barang Galian Bukan Logam / non metallic mineral products	75 537	29 169	104 706
Lainnya / others	243 903	250 772	494 675
Jumlah/ Total	11 020 434	1 987 121	13 007 555

Sumber/ Source: Badan Pusat Statistik Provinsi Kalimantan Barat / BPS- Statistics of Kalimantan Barat

Tabel 7.1.4 Nilai Output Industri Besar/Sedang Menurut Kode Klasifikasi Industri di Provinsi Kalimantan Barat (juta rupiah), 2017
Output Value of Large/Medium Manufacturing Industries by Industry Classification Code in Kalimantan Barat Province (million rupiahs), 2017

Jenis Industri <i>Type of Industry</i>	Barang yang dihasilkan <i>Value of Produced</i>	Pendapatan Lainnya <i>Other Income</i>	Jumlah Total
(1)	(2)	(3)	(4)
Makanan/ <i>Food Products</i>	10 098 327	1 049 920	11 148 247
Minuman / <i>beverages</i>	105 612	3 630	109 242
Kayu dan Barang dari Kayu / <i>wood and of product of woods and cork</i>	1 632 354	991 555	2 623 909
Percetakan dan Reproduksi Media Rekaman / <i>printing and reproduction of recorded media</i>	11 229	-	11 229
Bahan Kimia dan Barang dari Bahan Kimia / <i>chemical and chemical products</i>	234 393	119 083	353 476
Karet dan Barang dari Karet / <i>rubber and plastic products</i>	5 377 630	78 146	5 455 776
Barang Galian Bukan Logam / <i>non metallic mineral products</i>	119 379	4 530	123 909
Lainnya / <i>others</i>	681 349	19 967	701 316
Jumlah / Total	18 260 273	2 266 831	20 527 104

Sumber/Source : Badan Pusat Statistik Provinsi Kalimantan Barat / BPS- Statistics of Kalimantan Barat Province

Tabel 7.1.5 Nilai Tambah Industri Besar/Sedang Menurut Kode Klasifikasi Industri di Provinsi Kalimantan Barat (juta rupiah), 2017
Value Added of Large/Medium Manufacturing by Industries Classification Code in Kalimantan Barat Province (million rupiahs), 2017

Jenis Industri Type of Industry	Biaya Input Input Costs	Biaya Output Value of Gross Output	Nilai tambah (Atas Dasar Harga Pasar) Value Added (at Market Price)
(1)	(2)	(3)	(4)
Makanan/ Food Products	5 942 437	11 148 247	5 205 810
Minuman / beverages	59 382	109 242	49 860
Kayu dan Barang dari Kayu / wood and of product of woodsand cork	1 549 480	2 623 909	1 074 429
Percetakan dan Reproduksi Media Rekaman / printing and reproduction of recorded media	6 425	11 229	4 804
Bahan Kimia dan Barang dari Bahan Kimia / chemical and chemical products	86 611	353 476	266 865
Karet dan Barang dari Karet / rubber and plastic products	4 763 839	5 455 776	691 937
Barang Galian Bukan Logam / non metallic mineral products	104 706	123 909	19 203
Lainnya / others	494 675	701 316	206 641
Jumlah/ Total	13 007 555	20 527 104	7 519 549

Sumber/Source: Badan Pusat Statistik Provinsi Kalimantan Barat / BPS-Statistics of Kalimantan Barat Province

7.2 INDUSTRI MIKRO DAN KECIL/MICRO AND SMALL MANUFACTURING INDUSTRY

Tabel 7.2.1 Jumlah Perusahaan dan Tenaga Kerja Menurut Klasifikasi Industri Mikro dan Kecil Menurut Kabupaten/ Kota di Provinsi Kalimantan Barat, 2018
Number of Companies and Employees by Industrial Classification in Micro and Small Industries by Regency/ Municipality in Kalimantan Barat Province, 2018

Klasifikasi Industri <i>Industrial Classification</i>		Perusahaan <i>Number of Companies</i>	Tenaga Kerja <i>Number of Employees</i>
(1)	(2)	(3)	
10	Makanan	35 865	78 911
11	Minuman	2 161	5 151
13	Tekstil	569	1 087
14	Pakaian Jadi	4 511	7 052
15	Kulit, Barang dari Kulit dan Alas Kaki	-	-
16	Kayu, Barang dari Kayu dan Gabus (Tidak termasuk furnitur) dan Barang Anyaman dari Bambu, Rotan, dan Sejenisnya	4 832	8 982
17	Kertas dan Barang dari Kertas	-	-
18	Pencetakan dan Reproduksi media rekaman	268	711
20	Bahan Kimia dan Barang dari Bahan Kimia	507	690
21	Farmasi, Produk Obat Kimia, dan Obat Tradisional	111	120
22	Karet, Barang dari Karet dan Plastik	530	1 318
23	Barang Galian Bukan Logam	1 134	3 167
25	Barang logam, Bukan Mesin dan Peralatannya	1 254	3 043
28 - 29	Mesin dan Perlengkapan ytdl; Kendaraan bermotor, trailer, dan semi trailer	11	11
30	Alat Angkutan Lainnya	94	94
31	Furnitur	614	1 546
32	Pengolahan Lainnya	268	354
33	Reparasi dan Pemasangan mesin dan peralatan	106	290
Jumlah/ Total		52 835	112 527

Sumber/Source : Badan Pusat Statistik Provinsi Kalimantan Barat/ BPS-Statistics of Kalimantan Barat Province

Tabel 7.2.2 Banyaknya Usaha, Tenaga Kerja, dan Besarnya Pendapatan dalam Setahun pada Industri Mikro dan Kecil Menurut Kabupaten/ Kota di Provinsi Kalimantan Barat, 2018

Number of Establishments, Workers, and Revenue Value on a Year in Micro and Small Industries by Regency/Municipality in Kalimantan Barat Province, 2018

Kabupaten/Kota Regency/Municipality	Banyaknya Usaha Number of Establishments	Tenaga Kerja Workers	Besarnya Pendapatan dalam Setahun Revenue Value on a Year (000 Rp)
(1)	(2)	(3)	(4)
Kabupaten Sambas	11 797	24 014	346 021 141
Kabupaten Bengkayang	1 490	3 436	247 489 133
Kabupaten Landak	1 287	2 108	85 919 249
Kabupaten Mempawah	2 749	4 499	121 574 392
Kabupaten Sanggau	2 007	4 229	381 263 030
Kabupaten Ketapang	3 196	5 551	485 890 766
Kabupaten Sintang	1 823	3 421	335 281 686
Kabupaten Kapuas Hulu	2 121	3 365	90 531 132
Kabupaten Sekadau	1 956	3 371	224 291 509
Kabupaten Melawi	1 943	2 977	119 661 076
Kabupaten Kayong Utara	2 105	3 203	90 823 545
Kabupaten Kubu Raya	7 871	25 786	657 368 024
Kota Pontianak	10 182	21 569	1 312 104 320
Kota Singkawang	2 308	4 998	338 832 741
Kalimantan Barat	52 835	112 527	4 837 051 741

Sumber /Source : Badan Pusat Statistik Provinsi Kalimantan Barat/ BPS-Statistics of Kalimantan Barat Province

Tabel 7.2.3 Jumlah Koperasi Unit Desa (KUD), Anggota dan Volume Usaha Menurut Kabupaten/Kota di Provinsi Kalimantan Barat, 2019
Table
Number of Village Unit Co-ops, Members and Volume of Bussiness by Regency/ Municipality in Kalimantan Barat Province, 2019

Kabupaten/Kota	Jumlah KUD	Jumlah Anggota	Volume Usaha
Regency/ Municipality	Number of Village Unit Co-ops	Number of Members	Bussiness Volume (Ribu Rp/Thousand Rupiahs)
(1)	(2)	(3)	(4)
Kabupaten Sambas	39	1 690	2 098 468
Kabupaten Bengkayang	20	2 063	6 155 161
Kabupaten Landak	24	1 905	-
Kabupaten Mempawah	11	65	253 858
Kabupaten Sanggau	75	27 179	43 335 909
Kabupaten Ketapang	49	2 482	12 252 673
Kabupaten Sintang	58	16 380	46 619 722
Kabupaten Kapuas Hulu	19	4 417	1 814 767
Kabupaten Sekadau	54	5 120	6 439 315
Kabupaten Melawi	23	1 634	12 630 087
Kabupaten Kayong Utara	9	-	-
Kabupaten Kubu Raya	51	2 445	846 341
Kota Pontianak	4	-	-
Kota Singkawang	5	75	769 933
Kalimantan Barat	2019	441	65 455
	2018	465	54 631
	2017	466	87 744
	2016	409	79 874
	2015	475	93 850
			133 216 234
			103 450 896
			500 120 944
			42 358 340
			54 508 684

Sumber/Source : Dinas Koperasi dan UMKM Provinsi Kalimantan Barat
 Cooperative and UMKM Services of Kalimantan Barat

Tabel 7.2.4 Jumlah Koperasi Primer¹ (Non-Kud), Anggota dan Volume Usaha Menurut Kabupaten/Kota di Provinsi Kalimantan Barat, 2019
Number of Primary Co-ops, Members and Volume of Bussiness by Regency/ Municipality in Kalimantan Barat Province, 2019

Kabupaten/Kota	Jumlah Koperasi Primer	Jumlah Anggota	Volume Usaha
<i>Regency/ Municipality</i>	<i>Number of Primary Co-ops¹⁾</i>	<i>Number of Members</i>	<i>Volume Bussiness (Ribu Rp/ Thousand Rupiahs)</i>
(1)	(2)	(3)	(4)
Kabupaten Sambas	362	13 870	70 352 503
Kabupaten Bengkayang	175	3 878	5 518 564
Kabupaten Landak	205	10 898	51 971 312
Kabupaten Mempawah	232	6 372	14 760 690
Kabupaten Sanggau	333	308 187	3 012 308 258
Kabupaten Ketapang	546	111 104	595 281 324
Kabupaten Sintang	344	55 465	454 935 775
Kabupaten Kapuas Hulu	232	63 124	298 295 363
Kabupaten Sekadau	102	207 253	1 127 470 251
Kabupaten Melawi	160	131	524 690
Kabupaten Kayong Utara	77	1 654	560 532
Kabupaten Kubu Raya	493	14 471	70 167 519
Kota Pontianak	982	291 274	2 362 169 110
Kota Singkawang	164	26 973	252 650 177
Kalimantan Barat			
2019	4 407	1 114 654	8 316 966 068
2018	4 265	1 118 085	7 576 521 138
2017	3 298	1 052 836	887 346 805
2016	3 971	1 474 557	13 736 674
2015	4 141	1 377 801	15 374 200 866

Catatan/Note : ¹⁾ Termasuk Koperasi Tingkat Pusat & Gabungan/ Include Cooperative Center Level & Alliance

Sumber/Source : Dinas Koperasi dan UMKM Provinsi Kalimantan Barat/ Cooperative and UMKM Services of Kalimantan Barat

Tabel 7.2.5 Realisasi Pemasukan Bahan Makanan Pokok Antar Pulau Menurut Bulan di Provinsi Kalimantan Barat (ton), 2019
Table Actual Interinsular Trade of Staple Food by Month in Kalimantan Barat Province (ton), 2019

Bulan Month (1)	Beras Rice (2)	Gula Pasir Refinery Sugar (3)	Tepung Terigu Wheat Flour (4)	Minyak Goreng Cooking Oil (5)
Januari / January	11 948,48	26,00	3 252,00	439,20
Februari / February	10 580,52	1526,00	3 225,20	563,00
Maret / March	16 366,75	1 880,30	6 140,60	1 241,70
April / April	4 957,30	1 185,60	2 427,00	517,40
Mei / May	12 264,20	2 065,70	5 128,20	685,10
Juni / June	4 276,80	366,10	3 468,45	469,22
Juli / July	19 317,81	539,56	5 125,14	753,00
Agustus / August	16 882,33	1 901,21	5 386,87	1 097,96
September / September	17 743,00	3 622,90	5 086,60	1 088,50
Oktober / October	17 711,62	3 060,80	8 020,82	939,28
November / November	13 394,05	709,20	6 231,54	1 060,80
Desember / December	17 079,10	2 857,50	4 730,40	776,50
Jumlah / Total	162 521,96	19 740,87	58 222,82	9 631,66

Dinas Perindustrian dan Perdagangan Provinsi Kalimantan Barat
 Industry and Trading Services of Kalimantan Barat

Sumber / Source:

BAB
Chapter

8

HOTEL DAN PARIWISATA

HOTEL AND TOURISM



Jumlah Kamar yang Tersedia di Provinsi Kalimantan Barat Tahun 2019

*Number of Available Rooms
in Kalimantan Barat Province in 2019*



Hotel Berbintang
Classified Hotel

4.390



Hotel Nonbintang
Non-classified Hotel

8.919

Jumlah Tempat Tidur yang Tersedia di Provinsi Kalimantan Barat Tahun 2019

*Number of Available Beds
in Kalimantan Barat Province in 2019*



Hotel Berbintang
Classified Hotel

6.493



Hotel Nonbintang
Non-classified Hotel

13.066



PENJELASAN TEKNIS

1. Konsep dan definisi pariwisata mengikuti rekomendasi United Nations World Tourism Organization (UNWTO) dan International Union of Office Travel Organizations (IUOTO).

2. Wisatawan mancanegara (wisman) ialah setiap pengunjung yang mengunjungi suatu negara di luar tempat tinggalnya, didorong oleh satu atau beberapa keperluan tanpa bermaksud memperoleh penghasilan di tempat yang dikunjungi dan lamanya kunjungan tersebut tidak lebih dari satu tahun (12 bulan). Definisi ini mencakup 2 (dua) kategori wisatawan mancanegara, yaitu :

a. **Wisatawan** (turis) ialah setiap pengunjung seperti definisi di atas yang tinggal paling sedikit 24 jam, akan tetapi tidak lebih dari 1 (satu) tahun di tempat yang dikunjungi, dengan maksud antara lain: berlibur, rekreasi, olah raga, bisnis, menghadiri pertemuan, studi, dan kunjungan dengan alasan kesehatan.

b. **Excursionist** ialah setiap pengunjung seperti definisi di atas yang tinggal kurang dari 24 jam di tempat yang dikunjungi.

3. Rata-rata lama tinggal adalah rata-rata waktu tinggal wisatawan mancanegara di Indonesia untuk satu kali kunjungan.

4. Usaha penyediaan akomodasi adalah usaha yang menyediakan

TECHNICAL NOTES

1. *The concept and definition of tourism refers to the recommendations of the United Nations World Tourism Organization (UNWTO) and International Union of Office Travel Organizations (IUOTO).*

2. An International Visitor is any person visiting a country other than his usual place of residence for any reason other than for earning income in the country visited, and the length of stay is no more than one year (12 months). This definition covers two categories of foreign visitors, namely:

a. **"Tourist"** is any visitor staying for at least 24 hours, but no more than one year, in the country visited, with the intention of visiting, and for any of these purposes: Pleasure, recreation and sports, business, visiting friends and relatives, missions, attending meetings, conferences, visit for health reasons and study.

b. **"Excursionist"** is every visitor like the definition above who lives less than 24 hours in the place visited.

3. Average length of stay is the average stay duration of foreign visitor in Indonesia for one trip.

4. The business of providing accommodation is a business that

elayanan penginapan yang dapat dilengkapi dengan pelayanan pariwisata lainnya. Usaha penyediaan akomodasi dapat berupa hotel, vila, pondok wisata, bumi perkemahan, persinggahan karavan, dan akomodasi lainnya yang digunakan untuk tujuan pariwisata.

5. Hotel adalah penyediaan akomodasi secara harian berupa kamar-kamar di dalam satu bangunan yang dapat dilengkapi dengan jasa pelayanan makan dan minum, kegiatan hiburan dan atau fasilitas lainnya. Hotel terdiri dari hotel berbintang dan hotel nonbintang.

6. Hotel bintang adalah usaha penyediaan jasa pelayanan penginapan, makan minum serta jasa lainnya bagi umum dengan menggunakan sebagian atau seluruh bangunan. Usaha ini dikelola secara komersial serta memenuhi ketentuan persyaratan sebagai hotel bintang (termasuk berlian) yang ditetapkan dalam surat keputusan instansi yang membinanya.

7. Tingkat penghunian kamar hotel adalah persentase banyaknya malam kamar yang dihuni terhadap banyaknya malam kamar yang tersedia.

8. Rata-rata lamanya tamu menginap adalah banyaknya malam tempat tidur yang terpakai (malam tamu) dengan banyaknya tamu yang menginap di hotel atau akomodasi lainnya.

provides specialty services that can be equipped with other tourism services. It includes hotel, villa, cottage, camping, caravan stop, and other accommodation that are used for tourism purposes.

5. Hotel is a daily supply of accommodation rooms within a building which can be equipped with eating and drinking services, entertainment activities and/or other facilities. Hotel consists of a classified hotel and a non-classified hotel.

6. A classified hotel is the business of providing an accommodation, eating and drinking as well as other services for the public by using a building or a part of a building. It is managed commercially and meets specified requirements as a star hotel (including diamonds) set forth in the decree of fostering agency. For example, five star hotel, four star hotel, and so on.

7. Room occupancy rate is the number of room-nights occupied divided by the number of room-nights available, multiplied by 100 percent.

8. Average length of stay is the number of bed-nights used (guest night) divided by the number of guests coming to spend the night at the accommodation.

ULASAN

8.6. Hotel dan Pariwisata

Hotel merupakan salah satu sarana akomodasi yang sangat diperlukan sebagai penunjang pariwisata daerah. Tingkat penghunian kamar (TPK) hotel berbintang di Kalimantan Barat pada tahun 2019 tertinggi terjadi pada hotel berbintang 4 (empat) dengan TPK tertinggi terjadi pada bulan Juli yaitu sebesar 63,78 persen. Kemudian di bulan November dengan TPK sebesar 63,44 persen, sedangkan hotel berbintang dengan TPK paling rendah yaitu pada hotel bintang 1 bulan September sebesar 28,28 persen. (Tabel 8.5).

Pada tahun 2019 total kunjungan wisatawan mancanegara yang berkunjung ke Kalimantan Barat baik yang berasal dari negara-negara ASEAN, Asia mau pun benua lainnya mencapai 129.521 orang. Wisatawan mancanegara yang paling banyak datang ke Kalimantan Barat berasal dari ASEAN sebanyak 72.474 dan Eropa sebanyak 23.509 orang. Terdapat 5 pintu masuk untuk menuju ke Kalimantan Barat yaitu: Entikong, Pontianak, Aruk, Nanga Badau, dan Jagoi Babang. Wisatawan mancanegara paling banyak masuk melalui Entikong yaitu mencapai 23.284 orang.

DESCRIPTION

8.6. Tourism and Hotel

Hotel represents one of medium accommodation which is very needed by as supporter of area tourism. The highest value of Room Occupation Rate (ROR) of classified hotels Kalimantan Barat in the year 2019 occurred in 4-star hotel with the highest ROR happen in July with 63,78 percents. Then followed in November with ROR as big as 63,44 percents, while hotel level has the lowest ROR that is 1-star hotel in September 28,28 percents (Table 8.5).

In the year 2019 total foreign tourists visit West Kalimantan of both for coming from nations ASEAN, Asian and also the other continent reach 129.521 peoples. The most foreign tourist were came from ASEAN 72.474 peoples and Europe 23.509 peoples. There are five point services to reach West Kalimantan such as Entikong, Pontianak, Aruk, Nanga Badau and Jagoi Babang. The most foreign tourist entered from Entikong reaching 23.284 peoples.

Tabel 8.1 Jumlah Akomodasi, Kamar, dan Tempat Tidur yang Tersedia pada Hotel Bintang Menurut Kabupaten/ Kota di Provinsi Kalimantan Barat, 2019
Number of Accomodations, Available Rooms and Beds in Classified Hotel and Other Accomodations by Regency/ Municipality in Kalimantan Barat Province, 2019

Kabupaten/Kota <i>Regency/Municipality</i>	Akomodasi <i>Accomodations</i>	Kamar <i>Rooms</i>	Tempat Tidur <i>Beds</i>
(1)	(2)	(3)	(4)
Kabupaten Sambas	–	–	–
Kabupaten Bengkayang	1	86	128
Kabupaten Landak	–	–	–
Kabupaten Mempawah	–	–	–
Kabupaten Sanggau	–	–	–
Kabupaten Ketapang	5	473	665
Kabupaten Sintang	4	155	233
Kabupaten Kapuas Hulu	–	–	–
Kabupaten Sekadau	–	–	–
Kabupaten Melawi	–	–	–
Kabupaten Kayong Utara	1	56	91
Kabupaten Kubu Raya	3	117	159
Kota Pontianak	25	3 247	4 695
Kota Singkawang	3	256	522
Kalimantan Barat	42	4 390	6 493

Sumber /Source :

BPS Survei Hotel Tahunan (VHTL) / BPS - Statistics Indonesia, Hotel Survey

Tabel 8.2 Jumlah Akomodasi, Kamar, dan Tempat Tidur yang Tersedia pada Hotel Nonbintang Menurut Kabupaten/Kota di Provinsi Kalimantan Barat Tahun 2019
Number of Accomodations, Available Rooms and Beds in Non-Classified Hotel by Regency/Municipality in Kalimantan Barat Province, 2019

Kabupaten/Kota Regency/Municipality	Akomodasi Accomodations	Kamar Rooms	Tempat Tidur Beds
(1)	(2)	(3)	(4)
Kabupaten Sambas	47	715	902
Kabupaten Bengkayang	17	335	486
Kabupaten Landak	22	500	603
Kabupaten Mempawah	10	175	317
Kabupaten Sanggau	38	1 018	1 459
Kabupaten Ketapang	74	1 188	1 625
Kabupaten Sintang	40	714	917
Kabupaten Kapuas Hulu	51	620	771
Kabupaten Sekadau	19	316	464
Kabupaten Melawi	21	480	615
Kabupaten Kayong Utara	17	197	219
Kabupaten Kubu Raya	11	46	69
Kota Pontianak	44	1 177	1 530
Kota Singkawang	40	1 438	3 089
Kalimantan Barat	451	8 919	13 066

Sumber /Source : BPS, Survei Hotel Tahunan (VHTL)/ BPS-Statistics Indonesia, Hotels Survey

Tabel 8.3 Rata-rata Lama Menginap Tamu Asing dan Tamu Domestik Menurut Bulan di Provinsi Kalimantan Barat Tahun (hari), 2019
Average Length of Stay of Foreign and Domestic Guests by Month in Kalimantan Barat Province, 2019

Bulan Month	Tamu Asing Foreign Guests	Tamu Domestik Domestic Guests
(1)	(2)	(3)
Januari/ January	1,04	1,33
Februari/ February	1,07	1,37
Maret/ Maret	1,1	1,38
April/ April	1,06	1,43
Mei/ May	1,21	1,34
Juni/ June	1,08	1,27
Juli/ July	1,05	1,24
Agustus/ August	1,53	1,42
September/ September	1,15	1,3
Oktober/ October	1,22	1,27
November/ November	2,12	1,28
Desember/ December	1,25	1,25
Kalimantan Barat	1,25	1,35

Sumber /Source : Badan Pusat Statistik Provinsi Kalimantan Barat/ BPS-Statistics of Kalimantan Barat Province

Tabel 8.4 **Persentase Tingkat Penghunian Kamar Hotel Menurut Jenis Hotel dan Bulan di Provinsi Kalimantan Barat, 2019**
Table **Occupancy Rate of Hotel and Other Accomodation Room by Type and Month in Kalimantan Barat Province, 2019**

Bulan	Hotel Berbintang	Hotel Nonbintang
Month	Classified Hotel	Non-Classified Hotel
(1)	(2)	(3)
Januari/ January	40,06	28,33
Februari/ February	46,12	30,68
Maret/ Maret	44,05	29,31
April/ April	47,93	30,25
Mei/ May	39,54	27,16
Juni/ June	48,52	31,02
Juli/ July	50,37	28,42
Agustus/ August	47,63	27,25
September/ September	46,28	26,91
Oktober/ October	45,18	26,4
November/ November	52,89	27,4
Desember/ December	51,14	29,38
Kalimantan Barat	46,27	28,67

Sumber /Source :

Badan Pusat Statistik Provinsi Kalimantan Barat/ BPS-Statistics of Kalimantan Barat Province

Tabel 8.5 Tingkat Hunian Kamar Hotel Bintang di Kalimantan Barat per Bulan (persen), 2019
Table Room Occupancy Rate of Classified Hotels by Month, Kalimantan Barat Province (percent), 2019

Bulan Month	Tingkat Hunian Kamar Room Occupancy Rate			
	Bintang 1 1 Star	Bintang 2 2 Star	Bintang 3 3 Star	Bintang 4 4 Star
(1)	(2)	(3)	(4)	(5)
Januari / January	56,02	29,60	38,15	49,92
Pebruari / February	62,60	41,67	42,26	58,63
Maret / March	39,96	41,32	39,82	58,07
April / April	32,61	43,70	44,72	61,78
Mei / May	31,96	38,48	35,68	51,57
Juni / June	40,89	40,10	45,78	61,46
Juli / July	41,59	42,38	47,44	63,78
Agustus / August	29,73	40,22	47,39	53,28
September / September	28,28	41,51	47,20	49,95
Oktober / October	30,06	39,68	43,50	52,83
Nopember / November	32,64	44,54	50,79	63,44
Desember / December	33,24	49,82	50,31	56,38

Sumber/ Source: Badan Pusat Statistik Provinsi Kalimantan Barat / BPS - Statistics of Kalimantan Barat Province

Tabel 8.6 Jumlah Wisatawan Asing yang Datang ke Kalimantan Barat Menurut Bulan, 2019
Table Number of Foreign Tourist Visited in Kalimantan Barat by Month, 2019

Bulan Month	Unit Pelaksana Teknis (UPT)					Jumlah
	Point Services					Total
	Entikong	Pontianak	Aruk	Nanga Badau	Jagoi Babang	
(1)	(2)	(3)	(4)	(5)		(6)
Januari / January	1 563	1 598	804	1 187	55	5 207
Februari / February	2 158	2 639	1 989	1 128	70	7 984
Maret / March	2 366	2 316	2 171	1 185	62	8 100
April / April	1 333	1 886	836	937	78	5 070
Mei / May	1 290	1 527	939	1 705	103	5 564
Juni / June	2 312	1 567	2 081	1 495	178	7 633
Juli / July	1 720	1 826	1 061	1 178	88	5 873
Agustus / August	2 265	2 127	2 081	1 226	137	7 836
September / September	1 704	2 077	1 066	981	93	5 921
Oktober / October	1 705	1 599	763	911	77	5 055
November / November	1 691	1 811	1 009	954	89	5 554
Desember / December	3 177	1 527	1 708	1 585	127	8 124
Jumlah / Total	23 284	22 500	16 508	14 472	1 157	77 921

Sumber/Source : Badan Pusat Statistik Provinsi Kalimantan Barat /BPS - Statistics of Kalimantan Barat Province

Tabel 8.7 Jumlah Wisatawan Asing Yang Datang ke Kalimantan Barat Menurut Negara Asal di Provinsi Kalimantan Barat, 2019
Number of Foreign Tourist Visited in Kalimantan Barat by Country of Origin, 2019

Negara Asal <i>Country of Origin</i>	Unit Pelaksana Teknis (UPT)/ <i>Point Services</i>					Jumlah <i>Total</i>
	Pontianak	Entikong	Aruk	Nanga Badau	Bengkayang	
(1)	(2)	(3)	(4)	(5)	(6)	(7)
ASEAN	19 045	22 109	15 729	14 434	1 157	72 474
Asia (Selain ASEAN)	2 501	582	694	16	-	3 793
Eropa	488	413	20	13	-	934
Amerika	176	80	42	3	-	301
Oceania	208	76	23	6	-	313
Timur Tengah	43	16	-	-	-	59
Afrika	39	8	-	-	-	47
Jumlah / Total	22 500	23 284	16 508	14 472	1 157	77 921

Sumber/Source: Badan Pusat Statistik Provinsi Kalimantan Barat / BPS - *Statistics of Kalimantan Barat Province*

Tabel 8.8 Jumlah Akomodasi Hotel Menurut Kabupaten/Kota di Provinsi Kalimantan Barat, 2018
Table Number of Hotel Accomodations by Regency/Municipality in Kalimantan Barat Province, 2018

Kabupaten/Kota <i>Regency/Municipality</i>	Hotel Bintang <i>Star Hotels</i>				Hotel Non Bintang <i>Non Star Hotels</i>	Jumlah <i>Total</i>
	1	2	3	4		
(1)	(2)	(3)	(4)	(5)	(6)	(7)
Kabupaten Sambas	-	-	-	-	42	42
Kabupaten Bengkayang	-	-	1	-	17	18
Kabupaten Landak	-	-	-	-	22	22
Kabupaten Mempawah	-	-	-	-	10	10
Kabupaten Sanggau	-	-	-	-	48	48
Kabupaten Ketapang	2	-	3	-	79	84
Kabupaten Sintang	-	4	-	-	42	46
Kabupaten Kapuas Hulu	-	-	-	-	62	62
Kabupaten Sekadau	-	-	-	-	22	22
Kabupaten Melawi	-	-	-	-	25	25
Kabupaten Kayong Utara	-	-	1	-	16	17
Kabupaten Kubu Raya	-	-	2	1	8	11
Kota Pontianak	2	3	14	5	48	72
Kota Singkawang	-	-	3	-	35	38
Kalimantan Barat	4	7	24	6	476	517

Sumber/Source : BPS Provinsi Kalimantan Barat / BPS - Statistics of Kalimantan Barat Province

Tabel 8.9 Jumlah Wisatawan Mancanegara Berdasarkan Pintu Masuk di Provinsi Kalimantan Barat 2014-2019
Number of Foreign Tourist Visited in Kalimantan Barat by Visited, 2014-2019

Tahun Year	Pintu Masuk/ Entrance					Jumlah Total
	Supadio (Kota Pontianak)	Entikong (Kab. Sanggau)	Aruk (Kab. Sambas)	Nanga Badau (Kab. Kapuas Hulu)	Jagoi Babang ¹⁾ (Kab. Bengkayang)	
(1)	(2)	(3)	(4)	(5)	(6)	(7)
2014	8 557	22 464	-	-	...	31 021
2015	7 345	21 444	-	-	...	28 789
2016	8 616	23 645	-	-	...	32 261
2017	18 528	20 885	10 096	8 983	...	58 492
2018	23 029	22 663	12 738	12 148	1 228	71 806
2019	22 500	23 284	16 508	14 472	1 157	77 921
Jumlah / Total	88 575	134 385	39 342	35 603	2 385	300 290

Sumber/Source: Badan Pusat Statistik Provinsi Kalimantan Barat / BPS - Statistics of Kalimantan Barat Province

1) Belum menjadi pintu masuk Wisatawan Asing

BAB
Chapter

9

TRANSPORTASI DAN KOMUNIKASI

TRANSPORTATION AND COMMUNICATION

2019

5,2 MILIAR

Rupiah

Kerugian Materil



JUMLAH KORBAN KECELAKAAN LALU LINTAS di Provinsi Kalimantan Barat

Meninggal Dunia

2018
504 jiwa

2019
396 jiwa

Luka Berat

2018
545 jiwa

2019
471 jiwa

Luka Ringan

2018
1.128 jiwa

2019
933 jiwa

PENJELASAN TEKNIS

1. Kendaraan bermotor adalah setiap kendaraan yang digerakkan oleh peralatan teknik yang ada pada kendaraan tersebut, biasanya digunakan untuk angkutan orang atau barang di atas jalan raya selain kendaraan yang berjalan di atas rel. Kendaraan bermotor yang dicatat adalah semua jenis kendaraan kecuali kendaraan bermotor TNI/Polri dan Korps Diplomatik
2. Mobil penumpang adalah setiap kendaraan bermotor yang dilengkapi dengan tempat duduk untuk sebanyak-banyaknya delapan orang, tidak termasuk tempat duduk untuk pengemudi, baik dilengkapi atau tidak dilengkapi bagasi.
3. Mobil bis adalah setiap kendaraan bermotor yang dilengkapi dengan tempat duduk untuk lebih dari delapan orang, tidak termasuk tempat duduk untuk pengemudi, baik dilengkapi atau tidak dilengkapi bagasi.
4. Mobil truk adalah setiap kendaraan bermotor yang digunakan untuk angkutan barang, selain mobil penumpang, mobil bis dan kendaraan bermotor roda dua.

TECHNICAL NOTES

1. *Motor vehicles are any kind of vehicles motorized by machine set up in those vehicles, they are usually used for transporting peoples or goods on roads except vehicles moving along a railway line. The data cover all kinds of motor vehicles except those belong to Indonesia Army Force Indonesian State Police and Diplomatic Corps.*
2. *Passenger cars are any motor vehicles with no more than eight seats, excluding seat for driver, it can be with or without hoot.*
3. *Buses are large passenger cars having seats for more than eight passengers, excluding seat for driver, it can be with or without hoot.*
4. *Trucks are any motor vehicles used to transport goods excluding passenger cars, buses, and motorcycles.*

5. Kantor Pos adalah tempat pemberi pelayanan komunikasi tertulis dan atau surat elektronik, layanan paket, layanan logistik, layanan transaksi keuangan, dan layanan keagenan pos untuk kepentingan umum. Rumah pos berfungsi sama seperti kantor pos dan kantor pos pembantu, bedanya rumah pos biasanya terletak di daerah terpencil.
 6. Penyiaran Radio mencakup penyiaran sinyal suara melalui studio penyiaran radio dan fasilitas untuk transmisi program yang berhubungan dengan masyarakat, termasuk mengumpulkan dan menyalurkan program melalui kabel atau satelit, internet (stasiun radio internet), termasuk penyiaran data yang terintegasi dengan penyiaran radio.
 7. Penyiaran dan pemrograman televisi mencakup pembuatan program saluran televisi lengkap dari komponen program yang dibeli (seperti film, dokumenter, dan lain-lain), komponen program yang dihasilkan sendiri (seperti berita lokal, laporan langsung) atau kombinasi keduanya, pemrograman dari saluran video atas dasar permintaan, dan penyiaran data yang diintegrasikan dengan siaran
5. *Post Office is a service provider facility of written communication and or electronic mail, parcel service, logistics services, financial transaction services, and postal services to the public. Postal house has the same function as the post office and subsidiary of post office, the difference is that postal house is usually located in remote areas.*
 6. *Radio broadcasting includes voice signals broadcasting through radio broadcasting studios and facilities for the programs transmission related to community, including collecting and distributing programs via cable or satellite, internet (internet radio station), including integrated data broadcasting with radio broadcasting.*
 7. *Broadcasting and television programming includes the manufacture of a complete television channel program from purchased program components (such as films, documentaries, etc.), own produced program components (such as local news, live reports) or a combination of both, the programming of the video channel on the basis of demand, and data broadcasting integrated with television broadcasting. Complete*

televisi. Program televisi lengkap dapat disiarkan sendiri atau melalui distribusi pihak ke tiga, seperti perusahaan kabel atau provider televisi satelit. Pemrograman dapat bersifat umum atau khusus (misalnya format terbatas seperti program berita, olah raga, pendidikan atau program yang ditujukan untuk anak muda), dapat dibuat dengan bebas tersedia untuk pemakai atau dapat hanya tersedia atas dasar langganan.

8. Surat Izin Mengemudi (SIM) adalah bukti registrasi dan identifikasi yang diberikan oleh Polri kepada seseorang yang telah memenuhi persyaratan administrasi, sehat jasmani dan rohani, memahami peraturan lalu lintas dan terampil mengemudikan kendaraan bermotor
9. Yang dimaksud dengan kecelakaan lalu lintas berdasarkan ketentuan yang ditetapkan dalam pasal 93 Peraturan Pemerintah Nomor 43 tahun 1993 ayat 1 adalah Suatu peristiwa di jalan yang tidak disangka-sangka dan tidak disengaja melibatkan kendaraan dengan atau tanpa pemakai jalan lainnya mengakibatkan korban manusia atau kerugian harta benda.

television program can broadcast their own or through a third party distribution, such as cable companies or satellite television providers. Programming can be general or specific (e.g. limited formats such as news programs, sports, education or programs aimed at young people), can be made freely available to users or can only available on a subscription basis.

8. *Driving License (SIM) is the registration and identification evidence given by police to a person who has met the requirements of the administrative, physical and spiritual health, understand the traffic rules and skillful driving a motor vehicle.*
9. *What is meant by a traffic accident based on the provisions set forth in Article 93 of Government Regulation No. 43 of 1993, paragraph 1 is a street event that unexpected and unintentional involve vehicles with or without other road users resulting in human casualties or property losses.*

10. Pelanggaran lalu lintas adalah suatu pelanggaran terhadap ketentuan perundang-undangan lalu lintas dan angkutan jalan yang berlaku dan dilakukan oleh seseorang di jalan, baik dengan menggunakan kendaraan bermotor, maupun pejalan kaki sedemikian rupa sehingga mudah untuk dibuktikan.
 11. Kunjungan Kapal adalah kapal yang datang di pelabuhan baik untuk berlabuh di perairan maupun bersandar di dermaga. Untuk mendukung sarana angkutan laut tersebut diperlukan prasarana yang berupa pelabuhan. Pelabuhan merupakan tempat pemberhentian (terminal) kapal setelah melakukan pelayaran. Di pelabuhan ini kapal melakukan berbagai kegiatan seperti menaikkan penumpang, bongkar muat barang, pengisian bahan bakar dan air tawar, melakukan perbaikan, mengisi perbekalan dan sebagainya.
10. *A traffic violation is a violation of the traffic law and road transport in force and done by someone on the street, either by using a motor vehicle, or pedestrian way that is easy to prove.*
 11. *Ship visits are ships coming in to dock at the port of both aquatic and jetty. To support the required sea transportation infrastructure such as ports. Ports are stops (terminal) after a cruise ship. This port vessels in various activities such as up and drop off passengers , loading and unloading , refueling and fresh water , make repairs , filling supplies and so on without other road users resulting in loss of life or loss of property.*

ULASAN**9.1 Panjang Jalan**

Jalan merupakan prasarana untuk mempermudah mobilitas penduduk dan perdagangan antar daerah oleh karena itu jalan mempunyai peran penting dalam menunjang kelancaran kegiatan ekonomi dan kegiatan lain secara umum.

Panjang jalan di Wilayah Kalimantan Barat sampai tahun 2019 tercatat 18.179,28 km yang terdiri dari: jalan negara 1.982,89 km (10,91%), jalan Provinsi 1.534,75 km (8,44%), dan jalan kabupaten/kota sepanjang 14.661,64 km (80,65%).

9.2 Perhubungan Darat

Dengan diberlakukannya UU No.14 tahun 1992 tentang Lalu Lintas, maka setiap kendaraan bermotor maupun pengemudinya diwajibkan mempunyai / memiliki perijinan mengemudi. Pengeluaran SIM baik baru maupun perpanjangan pada tahun 2019 adalah sebanyak 32.215 untuk SIM A, 3.246 untuk SIM B1 sedangkan SIM B2 sebanyak 692 dan SIM C sebanyak 89.188. Dengan demikian jumlah pengeluaran SIM selama tahun 2019 mencapai 125.899.

Pada tahun 2019, korban kecelakaan lalu lintas yang meninggal sebanyak 396 orang. Jumlah ini lebih kecil dari korban

DESCRIPTION**9.1 Length of Road**

Roads are infrastructures to simplify citizen mobility and Interregional trade therefore has important character in subsidizes economic activity smoothness and other activity.

Length of Road in Kalimantan Barat Region until year 2019 noted 18.179,28 km with consisted of state street 1.982,89 km (10,91 %), province street 1.534,75 km (8,5 %), and regency/ city road 14.661,64 km (80,65 %).

9.2 Land Transportation

Gone into effect of UU No.14 of year 1992 about Traffic regulation, hence each motorcycle and the drivers were obliged to have/ owning driving license. Driving license production in 2019: 32.215 for SIM A, 3.246 for SIM B1, 692 for SIM B2 and 89.188 for SIM C.

In 2019, victim traffic accidents that death was reaching 396 peoples. This number smaller than last year reaching 504 peoples.

meninggal tahun lalu yang mencapai 504 orang.

9.3 Angkutan Umum melalui PPLB Entikong, Transportasi Air dan Bongkar Muat Pelabuhan

Kalimantan Barat sebagai salah satu provinsi yang berbatasan langsung dengan negara Malaysia dan mempunyai akses langsung ke luar negeri melalui PPLB Entikong. Oleh sebab itu baik penumpang maupun frekwensi (RiT) kendaraan umum yang melalui PPLB Entikong selalu ramai. Tahun 2019 tercatat jumlah penumpang umum yang keluar ke Indonesia sebanyak 48.248 penumpang dan yang masuk ke Malaysia sebanyak 51.054 penumpang. Kemudian yang menggunakan kendaraan Malaysia dengan jumlah frekwensi (Rit) 3.034 kendaraan dan penumpang yang menggunakan kendaraan Indonesia dengan frekuensi (Rit) 3.033 (Tabel 9.1.18).

Pada tahun 2019, jumlah barang yang dibongkar untuk perdagangan antar pulau di Kalimantan Barat mencapai 1,08 juta ton sedangkan jumlah barang yang dimuat sebanyak 509,65 ribu ton. Pada tahun 2019 penumpang yang berangkat dari pelabuhan Pontianak sebanyak 76.483 penumpang sedangkan penumpang yang datang ke pelabuhan Pontianak sebanyak 71.398 penumpang. Pelabuhan Pontianak merupakan pelabuhan

9.3. Transportation Vehicle Pass through PPLB Entikong, Water Transportation and the Loading and Unloading Port.

Kalimantan Barat as one of province that direct connected with Malaysia country and had direct accessed border at PPLB Entikong. As consequence, either passenger amount or public vehicle frequency that passed through PPLB Entikong are always crowded. In 2019 noted number of public passengers that come to Indonesia 48.248 passengers and go to Malaysia 51.054 passengers. Then passengers that use Malaysia vehicle with frequency amount (Rit) 3.034 vehicles and 3.033 vehicles that use Indonesia vehicle (Table 9.1.18).

In the year 2019 loading and unloading to passport of sea experiences declined. Goods at unloading at trading inter-island reaching 1,08 million ton and then number of goods loading was reaching 509,65 thousand ton.

And so do for Passenger transport boat in the year 2019 experience enhance both for embarcation pontianak port 76.483 passengers and 71.398 passengers for debarkations.

dengan penumpang terbanyak diantara pelabuhan lainnya yaitu: Teluk Melano, Ketapang, Sukaharja, dan Sintete.

9.4 Pelabuhan Udara

Data statistik perhubungan udara meliputi lalu lintas pesawat udara, jumlah penumpang dan jumlah bongkar/muat barang seperti cargo, bagasi, pos, dan paket yang disajikan pada Tabel 9.1.22-9.1.23. Pada 2019, frekuensi pesawat udara yang berangkat dan datang di beberapa pelabuhan udara yang ada di Kalimantan Barat (penerbangan dalam negeri) tercatat sebanyak 17.976 pesawat berangkat dan 17.922 pesawat datang. Ini berarti terjadi penurunan frekuensi penerbangan dibandingkan tahun 2018 masing-masing 29,23 persen dan 29,43 persen.

9.4. Airport

Air Transportation statistic covered air plane traffic, passenger number and scattered/contain goods of like cargo amount, baggage, post, and the packet presented at Tables 9.1.22-9.1.23. In 2019, air plane frequency departure and arrival some airport of exist in Kalimantan Barat is recorded 17.976 airplane departure and 17.922 airplane arrival. This means happened by the positive trend of air transport frequency in comparing year 2018 equal to 29,23 percent and 29,43 percent.

<https://kalbar.bps.go.id>

9.1 TRANSPORTASI/TRANSPORTATION

Tabel 9.1.1 Panjang Jalan Menurut Kabupaten/Kota dan Tingkat Kewenangan pemerintahan di Provinsi Kalimantan Barat (km), 2019
Table
Length of Roads by Regency/Municipality and Level of Government Authority in Kalimantan Barat Province (km), 2019

Kabupaten/Kota	Akhir Tahun	Negara ²	Provinsi	Kabupaten/Kota	Jumlah
<i>Regency/Municipality</i>	<i>End of Year</i>	<i>State²</i>	<i>Province</i>	<i>Regency/Municipality</i>	<i>Total</i>
(1)	(2)	(3)	(4)	(5)	(6)
Kabupaten Sambas	2017
	2018	194,94	98.75	1 102,21	1 395,90
	2019	...	120.75
Kabupaten Bengkayang	2017
	2018	171,19	114.31	1 280,00	1 565,50
	2019	...	90.3
Kabupaten Landak	2017
	2018	982.42	982.42
	2019	...	168.18
Kabupaten Mempawah	2017
	2018	130,86	56.21	632.07	819.14
	2019
Kabupaten Sanggau	2017
	2018	367,93	142.49	1 001,44	1 511,86
	2019	...	194.29
Kabupaten Ketapang	2017
	2018	351,79	352.3	3 239,09	3 943,18
	2019	...	373.8

bersambung /to be continued

Lanjutan Tabel/ *Continued Table* 9.1.1

Kabupaten/Kota	Akhir Tahun	Negara ²	Provinsi	Kabupaten/ Kota	Jumlah
<i>Regency/Municipality</i>	<i>End of Year</i>	<i>State²</i>	<i>Province</i>	<i>Regency/ Municipality</i>	<i>Total</i>
(1)	(2)	(3)	(4)	(5)	(6)
Kabupaten Sintang	2017
	2018	198,09	238.97	2 289,62	2 726,68
	2019	...	135.27
Kabupaten Kapuas Hulu	2017
	2018	401,69	36.5	1 108,33	1 546,52
	2019	...	36.5
Kabupaten Sekadau	2017
	2018	109,70	158.65	584.50	852.85
	2019	...	117.35
Kabupaten Melawi	2017
	2018	30,20	135	766.49	931.69
	2019	...	102.04
Kabupaten Kayong Utara	2017
	2018	...	83	300.60	383.60
	2019	...	68
Kabupaten Kubu Raya	2017
	2018	646.17	646.17
	2019	...	29.52

bersambung /to be continued

Lanjutan Tabel/ *Continued Table* 9.1.1

Kabupaten/Kota	Akhir Tahun	Negara ²	Provinsi	Kabupaten/ Kota	Jumlah
<i>Regency/Municipality</i>	<i>End of Year</i>	<i>State ²</i>	<i>Province</i>	<i>Regency/ Municipality</i>	<i>Total</i>
(1)	(2)	(3)	(4)	(5)	(6)
Kota Pontianak	2017
	2018	286.08	286.08
	2019	...	29.44
Kota Singkawang	2017
	2018	26,50	14.31	442.62	483.43
	2019	...	69.31
Kalimantan Barat	2017
	2018	1 982,89	1 430,49	14 661,64	18 075,02
	2019	...	1 534.75

Catatan /Note : ¹ Data tidak termasuk panjang jalan tol/ *Excluding toll road*

² Berdasarkan Keputusan Menteri Pekerjaan Umum dan Perumahan Rakyat No. 248/KPTS/M/2015/
Based on Public Work and Public Housing Ministerial Decree No. 248/KPTS/M/2015

Sumber /Source : Dinas Perhubungan, Komunikasi dan Informatika Kabupaten/Kota Provinsi Kalimantan Barat
Transportation, Communication and Informatics Services of Regency/Municipality in Kalimantan Barat Province

Tabel 9.1.2 Jumlah Kendaraan Bermotor Menurut Kabupaten/Kota dan Jenis Kendaraan di Provinsi Kalimantan Barat (unit), 2019
Table
Number of Registered Motor Vehicle by Regency/Municipality and Type of Motor Vehicles in Kalimantan Barat Province (units), 2019

Kabupaten/Kota	Akhir Tahun	Mobil Penumpang	Bus	Sepeda Motor	Jumlah
Regency/Municipality	End of Year	Passenger Cars	Buses	Motorcycles	Total
(1)	(2)	(3)	(4)	(5)	(6)
Kabupaten Sambas	2017
	2018
	2019	4 317	185	78	188 770
Kabupaten Bengkayang	2017
	2018
	2019
Kabupaten Landak	2017
	2018
	2019	289	-	71	4 506
Kabupaten Mempawah	2017
	2018
	2019	660	64	98	...
Kabupaten Sanggau	2017
	2018
	2019
Kabupaten Ketapang	2017
	2018
	2019	1 261	2	39	14 686
Kabupaten Sintang	2017
	2018
	2019	6 366	43	7 347	195 940

bersambung /to be continued

Lanjutan Tabel/ *Continued Table* 9.1.2

Kabupaten/Kota	Akhir Tahun	Mobil Penumpang	Bus	Sepeda Motor	Jumlah
<i>Regency/Municipality</i>	<i>End of Year</i>	<i>Passanger Cars</i>	<i>Buses</i>	<i>Motorcycles</i>	<i>Total</i>
(1)	(2)	(3)	(4)	(5)	(6)
Kabupaten Kapuas Hulu	2017
	2018
	2019
Kabupaten Sekadau	2017
	2018
	2019
Kabupaten Melawi	2017
	2018
	2019
Kabupaten Kayong Utara	2017
	2018
	2019
Kabupaten Kubu Raya	2017
	2018
	2019

bersambung / *to be continued*

Lanjutan Tabel/ Continued Table 9.1.2

Kabupaten/Kota	Akhir Tahun	Mobil Penumpang	Bus	Sepeda Motor	Jumlah
Regency/Municipality	End of Year	Passanger Cars	Buses	Motorcycles	Total
(1)	(2)	(3)	(4)	(5)	(6)
Kota Pontianak	2017
	2018
	2019	76 446	2 688	17 253	711 841
Kota Singkawang	2017
	2018
	2019	3 122	212	64	...
Kalimantan Barat	2017
	2018
	2019

Sumber /Note : 1 Data tidak termasuk panjang jalan tol/ Excluding toll road
 2 Berdasarkan Keputusan Menteri Pekerjaan Umum dan Perumahan Rakyat No. 248/KPTS/M/2015/ Based on Public Work and Public Housing Ministerial Decree No. 248/KPTS/M/2015

Sumber /Source : Dinas Perhubungan, Komunikasi dan Informatika Kabupaten/Kota Provinsi Kalimantan Barat
 Transportation, Communication and Informatics Services of Regency/Municipality in Kalimantan Barat Province

Tabel 9.1.3 Panjang Jalan Menurut Kabupaten/Kota dan Jenis Permukaan Jalan di Provinsi Kalimantan Barat (km), 2018
Length of Road by Regency/Municipality and Type of Road Surface in Kalimantan Barat Province (km), 2018

Kabupaten/Kota <i>Regency/Municipality</i>	Jenis Permukaan Jalan/ <i>Type of Road Surface</i>			Jumlah <i>Total</i>
	Aspal <i>Paved</i>	Tidak diaspal <i>Not Paved</i>	Lainnya <i>Others</i>	
(1)	(2)	(3)	(4)	(5)
Kabupaten Sambas	343.95	758.26	-	1 102,21
Kabupaten Bengkayang	509.88	756.75	13.37	1 280,00
Kabupaten Landak	513.68	468.74	-	982.42
Kabupaten Mempawah	490.59	141.48	-	632.07
Kabupaten Sanggau	402.94	579.01	19.49	1 001,44
Kabupaten Ketapang	502.77	2 734,92	1.4	3 239,09
Kabupaten Sintang	386.92	1 875,69	27.01	2 289,62
Kabupaten Kapuas Hulu	197.44	691.81	219.08	1 108,33
Kabupaten Sekadau	162.17	409.5	12.82	584.5
Kabupaten Melawi	195.94	390.28	180.27	766.49
Kabupaten Kayong Utara	159.79	95.25	45.56	300.6
Kabupaten Kubu Raya	209.43	81.41	355.33	646.17
Kota Pontianak	162.66	40.33	83.09	286.08
Kota Singkawang	397.03	45.59	-	442.62
Kalimantan Barat	4 635,19	9 069,02	957.42	14 661,64

Sumber /Source :

Dinas Pekerjaan Umum Kabupaten/Kota Se-Kalimantan Barat / *Public Works Services by Regency/Municipality of Kalimantan Barat*

Tabel 9.1.4 Panjang Jalan Menurut Kabupaten/Kota dan Kondisi Jalan di Provinsi Kalimantan Barat (km) Tahun 2018
Table Length of Road by Regency/Municipality and Road Conditions in Kalimantan Barat Province (km), 2018

Kabupaten/Kota Regency/Municipality	Kondisi Jalan/Road Conditions			
	Baik Good	Sedang Average	Rusak Damaged	Rusak Berat Severely Damaged
(1)	(2)	(3)	(4)	(5)
Kabupaten Sambas	548.11	165.11	128.68	260.31
Kabupaten Bengkayang	455.35	294.9	224.96	304.79
Kabupaten Landak	340.46	249.6	283.55	108.8
Kabupaten Mempawah	203.56	124.46	119.22	184.83
Kabupaten Sanggau	45.08	399.96	414.56	141.84
Kabupaten Ketapang	543.14	190.35	388.09	2 117,51
Kabupaten Sintang	793.3	418.3	228.19	849.83
Kabupaten Kapuas Hulu	300.95	327.93	160.23	319.23
Kabupaten Sekadau	128.05	205.24	165.9	85.3
Kabupaten Melawi	195.94	109.41	280.87	180.27
Kabupaten Kayong Utara	121.1	23.87	52.65	102.98
Kabupaten Kubu Raya	275.14	240.01	67.73	63.3
Kota Pontianak	211.28	62.54	6.59	5.67
Kota Singkawang	71.37	155.95	71.9	143.4
Kalimantan Barat	4 232,83	2 967,63	2 593,12	4 868,06

Sumber /Source : Dinas Pekerjaan Umum Kabupaten/Kota Se-Kalimantan Barat / Public Works Services by Regency/Municipality of Kalimantan Barat

Tabel 9.1.5 Jumlah Pengeluaran STNK dan BPKB Menurut Wilayah Kesatuan Polres di Provinsi Kalimantan Barat, 2019
Number of Driving and Car Licence (STNK and BPKB) Issued by Police Unit Operation Area, 2019

Kesatuan Unit Area	STNK	BPKB
(1)	(2)	(3)
Dit Lantas	120 629	113 171
Polres Sambas	27 579	14 152
Polres Bengkayang	7 157	4 561
Polres Landak	9 219	5 617
Polres Mempawah	11 118	6 305
Polres Sanggau	21 835	13 135
Polres Ketapang	28 898	18 582
Polres Sintang	22 638	13 214
Polres Kapuas Hulu	9 179	5 055
Polres Sekadau	10 457	6 211
Polres Melawi	8 955	5 465
Polres Kayong Utara	3 598	2 367
Polres Kubu Raya*)		
Polres Kota Singkawang	20 068	5 398
Jumlah / Total		
	2019	2019
	301 330	213 233
	2018	2018
	321 847	168 896
	2017	2017
	280 075	146 824
	2016	2016
	262 767	126 773
	2015	2015
	466 058	136 216

Catatan/Note :

*) Data bergabung dengan kabupaten induk/ Data join the parent district

Sumber/Source :

Direktorat Lalu Lintas Polda Kalimantan Barat/ Traffic Directorate of Regional Police of Kalimantan Barat

Tabel 9.1.6 Jumlah Pengeluaran Surat Izin Mengemudi (SIM) Menurut Jenisnya di Provinsi Kalimantan Barat 2016-2019
Number of Driver Liscense Issued by Clasification in Kalimantan Barat Province, 2016-2019

Uraian / Description	2016	2017	2018	2019
(1)	(2)	(3)	(4)	(5)
1. SIM A				
a. Baru / New	20 236	32 551	29 151	5 567
b. Perpanjangan / Renew	22 409	25 581	30 268	26 648
2. SIM B1				
a. Baru / New	2 227	3 705	3 350	639
b. Perpanjangan / Renew	4 026	5 118	4 263	2 607
3. SIM B2				
a. Baru / New	300	536	629	244
b. Perpanjangan / Renew	527	532	650	448
4. SIM C				
a. Baru / New	53 062	84 693	74 029	13 031
b. Perpanjangan / Renew	78 472	83 509	90 283	76 157
5. Rusak	-	-	319	558
Jumlah / Total	181 259	236 225	232 942	125 899

Sumber/ Source : Direktorat Lalu Lintas Polda Kalimantan Barat/ Traffic Directorate Police of Regional of Kalimantan Barat

Tabel 9.1.7 Jumlah Penyebab, Korban Kecelakaan Lalu Lintas dan Kerugian Materiil di Provinsi Kalimantan Barat 2015-2019
Number of Causes, Victims Traffic Accident and Material Lost in Kalimantan Barat Province, 2015-2019

Uraian/ Description	2015	2016	2017	2018	2019
(1)	(2)	(3)	(4)	(5)	(6)
1. Penyebab Kecelakaan					
<i>The Causes of Accident</i>					
a. Kendaraan <i>Motor Vehicle</i>	2 441	2 732	2 310	2 165	1 054
b. Pengemudi <i>Driver's Foul</i>	1 335	1 496	1 198	1 165	1 046
c. Kondisi Jalan <i>Roadway Condition</i>	40	-	44	41	40
d. Pejalan kaki <i>Pedestarian</i>	207	228	173	174	59
e. Cuaca/ <i>Weather</i>	-	-	-	-	14
2. Korban kecelakaan					
<i>Accident Victim</i>					
a. Meninggal Dunia/ <i>Death</i>	472	482	387	504	396
b. Luka Berat/ <i>Major Injured</i>	947	1 097	840	545	471
c. Luka Ringan/ <i>Minor Injured</i>	1 036	1 157	966	1 128	933
3. Kerugian Materiil/ <i>Material Loss</i>	5 564 295	5 248 575	5 308 045	5 445 595	5 253 650
(Juta/ <i>Million Rupiahs</i>)					

Sumber/ Source : Direktorat Lalu Lintas Polda Kalimantan Barat / Traffic Directorate of Regional Police of Kalimantan Barat

Tabel 9.1.8 Jumlah Santunan Asuransi dan Korban Kecelakaan Menurut Jenisnya di Provinsi Kalimantan Barat, 2019
Number of Insurance Compensation and Victim by Kind of Accident, 2019

<i>Jenis Santunan Asuransi</i> <i>Kind of Insurance Compensation</i>	<i>Korban / Jiwa</i> <i>(Victim / Person)</i>	<i>Santunan Asuransi</i> <i>(Ribu Rupiah)</i> <i>Insurance Compensation</i> <i>(Thousand Rupiahs)</i>
(1)	(2)	(3)
Meninggal Dunia/ <i>Passed Away</i>	428	21 850 000
Luka-luka/ <i>Injured</i>	866	12 867 973
Cacat Tetap/ <i>Permanent disability</i>	36	706 375
Penguburan/ <i>Funeral</i>	8	32 000
Ambulan/ <i>Ambulance</i>	82	41 143
P3K/ <i>First Aid</i>	67	199 132
Jumlah/ Total	2019	1 370
	2018	35 696 623
	2017	41 365 761
	2016	30 789 408
	2015	22 634 934
		20 186 278

Sumber / Source: PT. Jasa Raharja (Persero) Cabang Kalimantan Barat/ PT. Jasa Raharja (Persero) West Kalimantan Branch

Tabel 9.1.9 Jumlah Penumpang Angkutan Umum dan Frekuensi Kendaraan Angkutan Umum melalui PPLB Entikong dan Asal Kendaraan dari Brunai Darussalam(orang), 2019
Number of Public Vehicle Passenger and Frequency of Public Transportation Vehicle Pass by PPLB Entikong and From Vehicle PPLB Entikong and Vehicles Origin from Brunai Darussalam (person), 2019

Bulan Month	Penumpang/Kendaraan Passenger/Vehicle		Frekuensi /Rate Frequency/ Rate	
	Brunai Darussalam/ masuk	Indonesia/ keluar	Brunai Darussalam/ masuk	Indonesia/ keluar
(1)	(2)	(3)	(4)	(5)
Januari / January	728	933	55	58
Februari / February	913	1 054	63	61
Maret / March	848	1 034	64	63
April / April	773	847	61	64
Mei / May	1 044	809	75	75
Juni / June	1 072	1 382	62	62
Juli / July	447	1 019	42	44
Agustus / August	789	1 037	65	65
September / September	546	878	53	52
Oktober / October	688	856	62	61
Nopember / November	722	759	58	58
Desember / December	1 427	1 485	65	67
Jumlah / Total	9 997	12 093	725	730

Sumber/Source : Dinas Perhubungan Provinsi Kalimantan Barat / *Transportation Services of Kalimantan Barat Province*

Tabel 9.1.10 Jumlah Penumpang Angkutan Umum dan Frekuensi Kendaraan Angkutan Umum Melalui PPLB Entikong dan Asal Kendaraan dari Malaysia (orang), 2019
Number of Public Transport Passengers and Frequency of Public Transport Vehicles Through Entikong PPLB and Vehicle Origin from Malaysia (person), 2019

Bulan Month	Penumpang/Kendaraan Passenger/Vehide		Frekuensi/Rate Frequency/Rate	
	Malaysia/ masuk	Indonesia/ keluar	Malaysia/ masuk	Indonesia/ keluar
(1)	(2)	(3)	(4)	(5)
Januari / January	4 069	3 333	265	260
Februari / February	3 909	3 530	242	241
Maret / March	3 334	3 151	228	229
April / April	3 407	2 757	230	228
Mei / May	5 058	2 200	246	248
Juni / June	6 616	8 286	308	308
Juli / July	4 596	5 303	261	259
Agustus / August	3 884	3 627	243	247
September / September	3 375	3 438	230	231
Oktober / October	3 381	3 066	242	240
Nopember / November	3 501	3 116	234	236
Desember / December	5 924	6 441	305	306
Jumlah / Total	51 054	48 248	3 034	3 033

Sumber/Source : Dinas Perhubungan Provinsi Kalimantan Barat / Transportation Services of Kalimantan Barat Province

9.2 KOMUNIKASI/COMMUNICATION

Tabel 9.2.1 Jumlah Kantor Pos Pembantu Menurut Kabupaten/Kota di Provinsi Kalimantan Barat, 2016-2019
Table Number of Post Offices Subsidiaries in Kalimantan Barat Province, 2016-2019

Kabupaten/Kota <i>Regency/Municipality</i>	2016	2017	2018	2019
(1)	(2)	(3)	(4)	(5)
Kabupaten Sambas	8	8	8	8
Kabupaten Bengkayang	6	6	5	5
Kabupaten Landak	6	6	6	6
Kabupaten Mempawah	6	6	6	6
Kabupaten Sanggau	12	12	12	12
Kabupaten Ketapang	8	8	9	9
Kabupaten Sintang	7	7	7	7
Kabupaten Kapuas Hulu	11	11	12	12
Kabupaten Sekadau	2	2	2	2
Kabupaten Melawi	2	2	2	2
Kabupaten Kayong Utara	3	3	3	3
Kabupaten Kubu Raya	9	9	9	9
Kota Pontianak	10	10	10	10
Kota Singkawang	2	2	2	2
Kalimantan Barat	92	92	93	93

Sumber /Source : Kantor Pos Wilayah Kota Pontianak/ Post Office Regional Pontianak

Tabel 9.2.2 Jumlah Kantor Pos Menurut Jenis/Klasifikasi dan Kabupaten/Kota di Provinsi Kalimantan Barat (unit), 2019

Number of Post Office by Classification/Type and Regency/Municipality (unit), 2019

Kabupaten/Kota	Kantor Pos Utama	Kantor Pos Pembantu	Kantor Pos Tambahan	Jumlah
<i>Regency/ Municipality</i>	<i>General Post Office</i>	<i>Supplementary Post Office</i>	<i>Auxiliary Post Office</i>	<i>Total</i>
(1)	(2)	(3)	(4)	(5)
Kabupaten Sambas	-	8	-	8
Kabupaten Bengkayang	-	5	-	5
Kabupaten Landak	-	6	-	6
Kabupaten Mempawah	-	6	-	6
Kabupaten Sanggau	1	12	-	13
Kab. Ketapang	1	9	-	10
Kab. Sintang	1	7	1	9
Kab. Kapuas Hulu	-	12	-	12
Kab. Sekadau	-	2	-	2
Kab. Melawi	-	2	-	2
Kab. Kayong Utara	-	3	-	3
Kab. Kubu Raya	-	9	-	9
Kota Pontianak	1	10	-	11
Kota Singkawang	1	2	1	4
Kalimantan Barat	5	93	2	100

Sumber/Source :

Kantor Pos Wilayah Kota Pontianak / Post Office Regional Pontianak

Tabel 9.2.3 Nilai Penerimaan dan Pengiriman Wesel Pos Menurut Kabupaten/Kota di Provinsi Kalimantan Barat (juta rupiah), 2019
Value of Sending and Receiving of Money Order by Regency/ Municipality in Kalimantan Barat Province (million rupiahs), 2019

Kabupaten/Kota Regency/ Municipality	Pengiriman Sending	Penerimaan Receiving
(1)	(2)	(3)
Kabupaten Sambas	9 786	9 995
Kabupaten Bengkayang	7 699	4 593
Kabupaten Landak	12 543	5 125
Kabupaten Mempawah	6 989	6 400
Kabupaten Sanggau	146 783	10 497
Kabupaten Ketapang	347 975	12 679
Kabupaten Sintang	103 493	7 087
Kabupaten Kapuas Hulu	68 619	2 955
Kabupaten Sekadau	9 727	1 988
Kabupaten Melawi	16 178	3 455
Kabupaten Kayong Utara	4 189	1 995
Kab. Kubu Raya	43 096	8 469
Kota Pontianak	25 004	55 002
Kota Singkawang	5 796	7 342
Kalimantan Barat	807 877	137 582

Sumber/Source: Kantor Pos Wilayah Kota Pontianak / Post Office Regional Pontianak

Tabel 9.2.4 Kekuatan Pemancar Stasiun Relay TVRI dan Tahun Mulai Beroperasi Menurut Kabupaten/Kota di Provinsi Kalimantan Barat, 2019
Power of Relay Transmitter Station and Starting Operation of TVRI Relay Station by Regency/Municipality in Kalimantan Barat Province, 2019

Kabupaten/Kota Regency/Municipality	Lokasi Location	Saluran Channel		Kekuatan Pemancar Broadcast Power (Watt)	Tahun Mulai Beroperasi Starting Operation
		VHF	UHF		
(1)	(2)	(3)	(4)	(5)	(6)
Kabupaten Sambas	Sambas	CH 4	CH 36	5 000	1982
Kabupaten Bengkayang	Sanggau Ledo	CH 7 / OFF	CH 28	350	1980
	Bengkayang	CH 4 / OFF	CH 46	1 000	1996
Kabupaten Landak	Air Besar	CH 4 / OFF	-	-	1995
Kabupaten Sanggau	Sanggau	CH 5	-	70	1982
	Balai Karang	CH 4 / OFF	CH 32	2 000	1982
Kabupaten Ketapang	Ketapang	CH 9 / OFF	-	-	1982
	Kendawangan	CH 5 / OFF	-	-	1991
Kabupaten Sintang	Sintang	CH 8 / OFF	CH 30	3 000	1982
	Nanga Merakai	CH 7 / OFF	-	2 000	1982
	Senaning	CH 10 / OFF	-	-	1992
Kabupaten Kapuas Hulu	Putussibau	CH 4 / OFF	-	-	1982
	Semantau	CH 4	-	700	1980
	Nanga Badau	CH 10 / OFF	-	-	1992
	Nanga Tepuai	CH 6 / OFF	-	-	1992
Kabupaten Melawi	Nanga Pinoh	CH 6 / OFF	-	-	1991
Kabupaten Kayong Utara	Sukadana	CH 5 / OFF	-	250	1992
Kota Pontianak	Pontianak	CH 7 / OFF	CH 32	2 500	1977
Kota Singkawang	Singkawang	-	CH 34	800	2018

Sumber/ Source : TVRI Pontianak

BAB
Chapter

10

HARGA-HARGA PRICES

INFLASI KOTA PONTIANAK Menurut Kelompok Pengeluaran

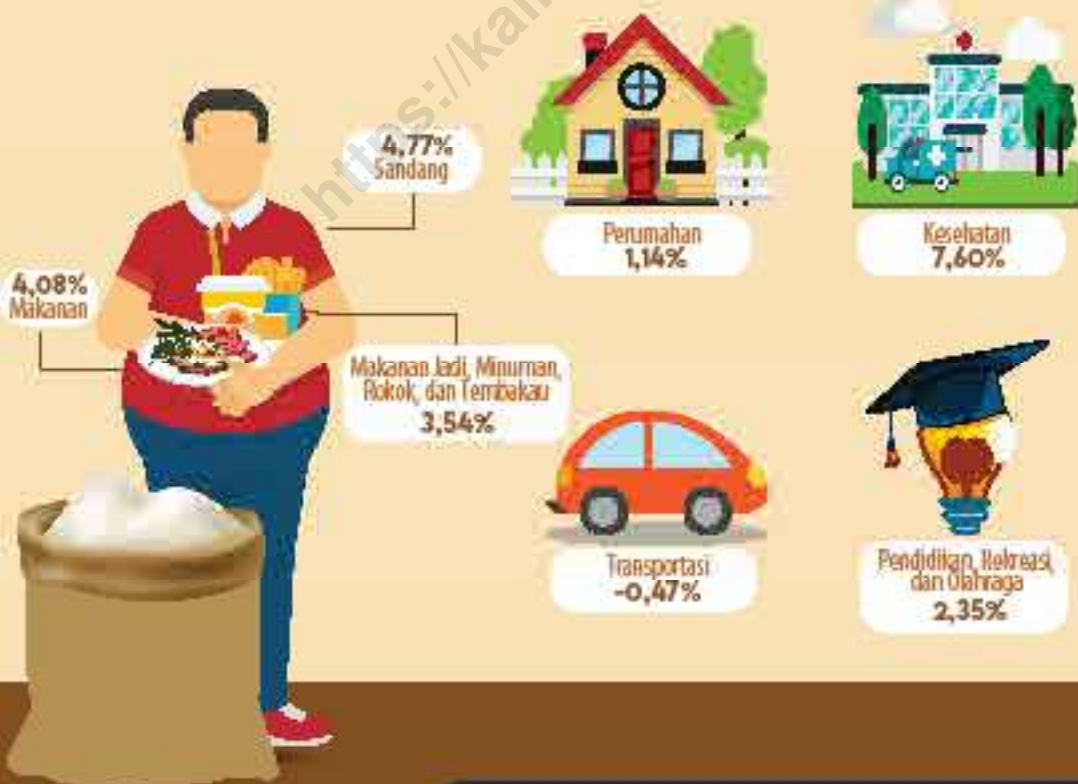

PENJELASAN TEKNIS

1. Indeks Harga Konsumen (IHK) merupakan indikator inflasi di Indonesia. Sejak Januari 2014, IHK dihitung berdasarkan Survei Biaya Hidup (SBH) di 82 kota tahun 2012 yang mencakup sekitar 225-462 komoditas.
2. IHK mencakup 7 kelompok yaitu: bahan makanan; makanan jadi; minuman; rokok dan tembakau; perumahan, air, listrik, gas dan bahan bakar; sandang; kesehatan; pendidikan, rekreasi dan olahraga; transport, komunikasi dan jasa keuangan.

TECHNICAL NOTES

1. *Consumer Price Index (CPI) is the indicator of inflation in Indonesia. Since January 2014, the CPI has been calculated from the 2012 Cost of Living Survey (CLS) of 82 cities, which covered 225-462 commodities.*
2. *CPI consists of 7 groups as follows: foodstuff; prepared food, beverages, and tobacco products; housing, water, electricity, gas, and fuel; clothing; health; education, recreation, and sports; transportation, communication, and financial services.*

ULASAN

10.1 Inflasi

Salah satu indikator stabilitas perekonomian adalah tingkat inflasi dalam tahun tertentu. Untuk Provinsi Kalimantan Barat pengukuran tingkat inflasi selain dilakukan di Kota Pontianak juga di kota Singkawang dan kota Sintang. Adapun kumulatif inflasi di Kota Pontianak pada 2019 berdasarkan tahun Kalender (Januari–Desember) sebesar 2,64 persen. Inflasi tertinggi terjadi pada kelompok kesehatan yang tercatat 7,6 persen. Untuk kota Singkawang pada tahun 2019 mengalami inflasi sebesar 1,08 persen. Kelompok pendidikan, rekreasi, dan olahraga menyumbang inflasi tertinggi Singkawang sebesar 4,08 persen.

10.2 Perpajakan

Penerimaan dari pajak sedang diusahakan sebagai sumber utama pembiayaan rutin dan pembangunan dan untuk mengurangi ketergantungan dengan pinjaman luar negeri dan ekspor.

Untuk penerimaan pajak bumi bangunan (PBB), tercatat tahun 2019 tertinggi dari Kabupaten Ketapang sebesar 102,44 milyar rupiah, kemudian berturut-turut Kabupaten Sanggau dan Sintang, masing-masing sebesar 48,71 milyar rupiah dan 34,81 milyar rupiah. Sementara

DESCRIPTION

10.1 Inflation

One of economic stability indicators is inflation rate in certain year. For Kalimantan Barat Province, measurement beside done at Pontianak City also at Singkawang city and Sintang city. As for cumulative of inflation in Pontianak city at 2019 pursuant to calendar years (January – December) was equal 2,64 percent. Highest inflation happened on health services group of 7,6 percent. Singkawang city in the year 2019 was experience inflation as big as 1,08 percent. Education, recreation, and sport services group contributes highest inflation as big as 4,08 percents.

10.2 Taxation

Acceptance from tax is being labored as especial source of routine defrayal and the development and to lessen irrespective overseas loan and export.

For acceptance from Land and Buliding Tax, in 2019 the highest value was in Ketapang Regency equal to 102,44 billion rupiahs, Sanggau Regency equal to 48,71 billion rupiahs, and Sintang Regency equal to 34,81 billion rupiahs. For the total of acceptance from Land and Building Tax increasing 28,51 percent compared with 2018.

total penerimaan pajak bumi dan bangunan (PBB) dari 14 Kabupaten/ Kota meningkat sebesar 28,51 persen dibanding tahun 2018.

10.3 Perbankan

Kehadiran lembaga perbankan sebagai lembaga yang menghimpun dan menyalurkan pada pihak ketiga sangat dibutuhkan, dalam upaya menggerakkan roda perekonomian di Kalimantan Barat. Dari sisi jumlah Kantor bank yang ada di Kalimantan Barat pada tahun 2019 sebanyak 513 unit.

Dana yang berhasil dihimpun baik dalam bentuk giro, deposito dan tabungan mengalami peningkatan. Pada tahun 2019 dana yang dihimpun mencapai 59,55 trilyun rupiah. Sebanyak 30,73 trilyun dalam bentuk tabungan, 19,98 trilyun dalam bentuk deposito, dan 8,84 trilyun dalam bentuk giro. Kredit perbankan yang berhasil disalurkan mencapai 30,68 trilyun rupiah.

10.3 Banking

The attendance of banking establishment as an institute of gathering and distributing from the third is very required, in the effort moving economics activity in Kalimantan Barat. Number of Bank Office in Kalimantan Barat in the year 2019 was 513 units

Gathered fund in the form of giro, deposit and saving was increasing. In the year 2019, fund gathered reach 59,55 trillion rupiahs. Credit banking channeled reach 30,68 trilyun rupiah.

<https://kalbar.bps.go.id>

Tabel 10.1 Indeks Harga Konsumen per Bulan Menurut Kelompok Pengeluaran di Kota Pontianak (2012=100), 2019
Table Consumer Price Index per Month by Expenditure Group in Pontianak (2012=100), 2019

Bulan Month	Bahan Makanan Groceries	Makanan Jadi, Minuman, Rokok dan Tembakau Food, Drinks, Cigarettes and Tobacco	Perumahan, Air, Listrik, Gas, dan Bahan Bakar Housing water, Electricity, Gas and Fuel	Sandang Clothing
(1)	(2)	(3)	(4)	(5)
Januari/ January	148.73	147.38	155.52	129.40
Februari/ February	147.80	147.84	156.56	129.40
Maret/ March	147.99	148.31	156.58	130.41
April/ April	147.30	148.52	156.40	130.41
Mei/ May	150.78	149.11	156.50	131.53
Juni/ June	153.80	150.47	156.41	131.67
Juli/ July	151.84	150.58	156.51	133.13
Agustus/ August	149.92	150.76	156.87	133.50
September/ September	150.61	151.31	156.99	134.26
Oktober/ Oktober	151.39	151.47	157.00	134.76
November/ November	150.75	151.85	157.23	135.05
Desember/ December	151.77	151.96	157.31	134.96

bersambung/ to be continued

Lanjutan Tabel/ *Continued Table 10.1*

Bulan Month	Kesehatan Health	Pendidikan, Rekreasi, dan Olahraga Education, Recreation, and Sports	Transportasi, Komunikasi, dan Jasa keuangan Transportation, Communication, and Financial Services	Umum General
(1)	(6)	(7)	(8)	(9)
Januari/ <i>January</i>	154.05	138.60	138.82	146.38
Februari/ <i>February</i>	154.38	138.66	142.41	147.15
Maret/ <i>March</i>	156.96	138.67	139.05	146.87
April/ <i>April</i>	159.53	138.94	140.75	147.18
Mei/ <i>May</i>	160.11	138.93	139.54	148.00
Juni/ <i>June</i>	160.34	138.94	139.66	148.97
Juli/ <i>July</i>	161.44	141.45	139.27	148.82
Agustus/ <i>August</i>	164.57	141.96	137.06	148.30
September/ <i>September</i>	164.90	141.94	137.33	148.71
Oktober/ <i>Oktober</i>	165.21	141.99	137.10	148.93
November/ <i>November</i>	165.47	141.88	136.58	148.83
Desember/ <i>December</i>	165.70	141.87	138.29	149.42

Sumber/ *Source:*Badan Pusat Statistik Provinsi Kalimantan Barat/ *BPS-Statistics of Kalimantan Barat Province*

Tabel 10.2 Laju Inflasi Harga Konsumen per Bulan Menurut Kelompok Pengeluaran di Kota Pontianak (2012=100), 2019
Consumer Price Inflation Rate per Month by Expenditure Group in Pontianak (2012-100), 2019

Bulan <i>Month</i>	Bahan makanan <i>Groceries</i>	Makanan Jadi, Minuman, Rokok dan Tembakau <i>Food, Drinks, Cigarettes and Tobacco</i>	Perumahan, Air, Listrik, Gas, dan Bahan Bakar <i>Housing water, Electricity, Gas and Fuel</i>
(1)	(2)	(3)	(4)
Januari/ <i>January</i>	2.00	0.42	-0.01
Februari/ <i>February</i>	-0.63	0.31	0.67
Maret/ <i>March</i>	0.13	0.32	0.01
April/ <i>April</i>	-0.47	0.14	-0.11
Mei/ <i>May</i>	2.36	0.40	0.06
Juni/ <i>June</i>	2.00	0.91	-0.06
Juli/ <i>July</i>	-1.27	0.07	0.06
Agustus/ <i>August</i>	-1.26	0.12	0.23
September/ <i>September</i>	0.46	0.36	0.08
Oktober/ <i>Oktober</i>	0.52	0.11	0.01
November/ <i>November</i>	-0.42	0.25	0.15
Desember/ <i>December</i>	0.68	0.07	0.05
2019	4.08	3.54	1.14

bersambung/ *to be continued*

Lanjutan Tabel/ *Continued Table* 10.2

Bulan <i>Month</i>	Sandang <i>Clothing</i>	Kesehatan <i>Health</i>	Pendidikan, Rekreasi, dan Olahraga <i>Education, Recreation, and Sports</i>
(1)	(5)	(6)	(7)
Januari/ <i>January</i>	0.45	0.04	-0.01
Februari/ <i>February</i>	0.00	0.21	0.04
Maret/ <i>March</i>	0.78	1.67	0.01
April/ <i>April</i>	0.00	1.64	0.19
Mei/ <i>May</i>	0.86	0.36	-0.01
Juni/ <i>June</i>	0.11	0.14	0.01
Juli/ <i>July</i>	1.11	0.69	1.81
Agustus/ <i>August</i>	0.28	1.94	0.36
September/ <i>September</i>	0.57	0.20	-0.01
Oktober/ <i>October</i>	0.37	0.19	0.04
November/ <i>November</i>	0.22	0.16	-0.08
Desember/ <i>December</i>	-0.07	0.14	-0.01
2019	4.77	7.60	2.35

bersambung/ *to be continued*

Lanjutan Tabel/ *Continued Table 10.2*

Bulan	Transportasi, Komunikasi, dan Jasa keuangan	Umum
Month	Transportation, Communication, and Financial Services	General
(1)	(8)	(9)
Januari/ <i>January</i>	-0.09	0.55
Februari/ <i>February</i>	2.59	0.53
Maret/ <i>March</i>	-2.36	-0.19
April/ <i>April</i>	1.22	0.21
Mei/ <i>May</i>	-0.86	0.56
Juni/ <i>June</i>	0.09	0.66
Juli/ <i>July</i>	-0.28	-0.10
Agustus/ <i>August</i>	-1.59	-0.35
September/ <i>September</i>	0.20	0.28
Oktober/ <i>Oktober</i>	-0.17	0.15
November/ <i>November</i>	-0.38	-0.07
Desember/ <i>December</i>	1.25	0.40
2019	-0.47	2.64

Sumber/ *Source:*Badan Pusat Statistik Provinsi Kalimantan Barat/ *BPS-Statistics of Kalimantan Barat Province*

Tabel 10.3 Indeks Harga Konsumen per Bulan Menurut Kelompok Pengeluaran di Kota Singkawang (2012=100), 2019
Table Consumer Price Index per Month by Expenditure Group in Singkawang (2012-100), 2019

Bulan <i>Month</i>	Bahan makanan <i>Groceries</i>	Makanan Jadi, Minuman, Rokok dan Tembakau <i>Food, Drinks, Cigarettes and Tobacco</i>	Perumahan, Air, Listrik, Gas, dan Bahan Bakar <i>Housing water, Electricity, Gas and Fuel</i>
(1)	(2)	(3)	(4)
Januari/ <i>January</i>	147.75	135.45	141.09
Februari/ <i>February</i>	148.13	135.94	141.24
Maret/ <i>March</i>	145.70	136.10	141.22
April/ <i>April</i>	145.18	137.17	141.28
Mei/ <i>May</i>	150.26	138.02	141.26
Juni/ <i>June</i>	150.71	138.07	141.26
Juli/ <i>July</i>	150.41	138.30	141.22
Agustus/ <i>August</i>	149.37	138.78	141.25
September/ <i>September</i>	148.14	138.89	141.30
Oktober/ <i>Oktober</i>	145.47	139.16	141.58
November/ <i>November</i>	143.27	139.98	141.46
Desember/ <i>December</i>	141.75	140.84	141.49

bersambung/ *to be continued*

Lanjutan Tabel/ *Continued Table* 10.3

Bulan Month	Sandang Clothing	Kesehatan Health	Pendidikan, Rekreasi, dan Olahraga Education, Recreation, and Sports
(1)	(5)	(6)	(7)
Januari/ <i>January</i>	121.32	133.92	137.46
Februari/ <i>February</i>	120.96	134.01	137.47
Maret/ <i>March</i>	121.15	134.84	137.54
April/ <i>April</i>	121.39	135.02	137.56
Mei/ <i>May</i>	121.31	135.09	137.51
Juni/ <i>June</i>	121.61	135.00	137.51
Juli/ <i>July</i>	122.16	135.84	141.47
Agustus/ <i>August</i>	122.82	135.47	141.46
September/ <i>September</i>	123.34	136.21	141.47
Oktober/ <i>Oktober</i>	122.91	136.15	142.15
November/ <i>November</i>	122.86	136.49	142.02
Desember/ <i>December</i>	124.01	136.80	142.18

bersambung/ *to be continued*

Lanjutan Tabel/ *Continued Table 10.3*

Bulan Month	Transportasi, Komunikasi, dan Jasa Keuangan Transportation, Communication, and Financial Services	Umum General
(1)	(8)	(9)
Januari/ <i>January</i>	126.69	137.93
Februari/ <i>February</i>	129.81	138.60
Maret/ <i>March</i>	127.89	137.77
April/ <i>April</i>	129.37	138.08
Mei/ <i>May</i>	128.16	139.33
Juni/ <i>June</i>	127.93	139.43
Juli/ <i>July</i>	127.46	139.61
Agustus/ <i>August</i>	126.03	139.24
September/ <i>September</i>	126.24	139.06
Oktober/ <i>October</i>	125.50	138.39
November/ <i>November</i>	124.56	137.80
Desember/ <i>December</i>	125.41	137.78

Sumber/ *Source:*Badan Pusat Statistik Provinsi Kalimantan Barat/ *BPS-Statistics of Kalimantan Barat Province*

Tabel 10.4 Laju Inflasi Harga Konsumen Kota Singkawang per Bulan Menurut Kelompok Pengeluaran (2012=100), 2019
Table Consumer Price Inflation Rate per Month in Singkawang by Expenditure Group (2012-100), 2019

Bulan <i>Month</i>	Bahan makanan <i>Groceries</i>	Makanan Jadi, Minuman, Rokok dan Tembakau <i>Food, Drinks, Cigarettes and Tobacco</i>	Perumahan, Air, Listrik, Gas, dan Bahan Bakar <i>Housing water, Electricity, Gas and Fuel</i>
(1)	(2)	(3)	(4)
Januari/ <i>January</i>	3.86	0.54	0.15
Februari/ <i>February</i>	0.26	0.36	0.11
Maret/ <i>March</i>	-1.64	0.12	-0.01
April/ <i>April</i>	-0.36	0.79	0.04
Mei/ <i>May</i>	3.50	0.62	-0.01
Juni/ <i>June</i>	0.30	0.04	0.00
Juli/ <i>July</i>	-0.20	0.17	-0.03
Agustus/ <i>August</i>	-0.69	0.35	0.02
September/ <i>September</i>	-0.82	0.08	0.04
Oktober/ <i>Oktober</i>	-1.80	0.19	0.20
November/ <i>November</i>	-1.51	0.59	-0.08
Desember/ <i>December</i>	-1.06	0.61	0.02
2019	-0.36	4.54	0.43

bersambung/ *to be continued*

Lanjutan Tabel/ Continued Table 10.4

Bulan Month	Sandang Clothing	Kesehatan Health	Pendidikan, Rekreasi, dan Olahraga Education, Recreation, and Sports
(1)	(5)	(6)	(7)
Januari/ January	0.72	0.10	0.62
Februari/ February	-0.30	0.07	0.01
Maret/ March	0.16	0.62	0.05
April/ April	0.20	0.13	0.01
Mei/ May	-0.07	0.05	-0.04
Juni/ June	0.25	-0.07	0.00
Juli/ July	0.45	0.62	2.88
Agustus/ August	0.54	-0.27	-0.01
September/ September	0.42	0.55	0.01
Oktober/ Oktober	-0.35	-0.04	0.48
November/ November	-0.04	0.25	-0.09
Desember/ December	0.94	0.23	0.11
2019	2.96	2.25	4.08

bersambung/ to be continued

Lanjutan Tabel/ *Continued Table* 10.4

Bulan <i>Month</i>	Transportasi, Komunikasi, dan Jasa keuangan <i>Transportation, Communication, and Financial Services</i>	Umum <i>General</i>
(1)	(8)	(9)
Januari/ <i>January</i>	-0.35	1.19
Februari/ <i>February</i>	2.46	0.49
Maret/ <i>March</i>	-1.48	-0.60
April/ <i>April</i>	1.16	0.23
Mei/ <i>May</i>	-0.94	0.91
Juni/ <i>June</i>	-0.18	0.07
Juli/ <i>July</i>	-0.37	0.13
Agustus/ <i>August</i>	-1.12	-0.27
September/ <i>September</i>	0.17	-0.13
Oktober/ <i>Oktober</i>	-0.59	-0.48
November/ <i>November</i>	-0.75	-0.43
Desember/ <i>December</i>	0.68	-0.01
2019	-1.35	1.08

Sumber/ *Source*:Badan Pusat Statistik Provinsi Kalimantan Barat/ *BPS-Statistics of Kalimantan Barat Province*

Tabel 10.5 Inflasi Kota Pontianak Menurut Kelompok Barang (%), 2015-2019
Table Inflation Rate in Pontianak City by Items Group (%), 2015-2019

Kelompok Group	2015	2016	2017	2018	2019
(1)	(2)	(3)	(4)	(5)	(6)
Umum / General	6.17	3.88	3.86	3.99	2.64
Makanan / Food	9.98	5.31	0.77	3.82	4.08
Makanan Jadi, Minuman Rokok & Tembakau/ Prepared Food, Beverage & Tobacco Products	8.42	6.12	3.59	2.59	3.54
Perumahan / Housing	8.35	3.37	6.64	3.51	1.14
Sandang / Clothing	3.75	4.95	4.48	2.84	4.77
Kesehatan / Health	8.09	3.24	5.20	4.31	7.60
Pendidikan, Rekreasi, Olah Raga/ Education, Recreation, & Sports	3.15	4.98	8.14	5.49	2.35
Transpor & Komunikasi/ Transportation & Communication	-1.62	-0.18	2.68	6.09	-0.47

Sumber/Source : Badan Pusat Statistik Provinsi Kalimantan Barat / BPS-Statistics of Kalimantan Barat

Tabel 10.6 Inflasi Kota Singkawang Menurut Kelompok Barang (%), 2015-2019
Table Inflation Rate in Singkawang City by Items Group (%), 2015-2019

Kelompok Group	2015	2016	2017	2018	2019
(1)	(2)	(3)	(4)	(5)	(6)
Umum / General	4.00	2.58	5.23	3.18	1.08
Makanan / Food	7.99	1.97	6.09	3.55	-0.36
Makanan Jadi, Minuman Rokok & Tembakau/ Prepared Food, Beverage & Tobacco Products	6.53	4.32	2.45	4.13	4.54
Perumahan / Housing	1.68	2.04	10.01	2.24	0.43
Sandang / Clothing	6.48	1.75	3.82	1.83	2.96
Kesehatan / Health	4.58	10.77	1.15	1.16	2.25
Pendidikan, Rekreasi, Olah Raga/ Education, Recreation, & Sports	3.70	5.04	2.37	2.49	4.08
Transportasi & Komunikasi/ Transportation & Communication	-2.09	-0.83	1.62	4.75	-1.35

Sumber/Source :

Badan Pusat Statistik Provinsi Kalimantan Barat / BPS-Statistics of Kalimantan Barat

Tabel 10.7 Realisasi Penerimaan Pajak Bumi dan Bangunan Menurut Kabupaten/Kota dan Sektor di Provinsi Kalimantan Barat (ribu rupiah), 2019
Table Actual Land and Building Taxes Revenue by Regency/Municipality and Sector in Kalimantan Barat Province (thousand rupiahs), 2019

Kabupaten/Kota <i>Regency/Municipality</i>	Perkebunan <i>Estate</i>	Kehutanan <i>Forestry</i>	Pertambangan <i>Mining</i>	Jumlah <i>Total</i>	
(1)	(2)	(3)	(4)	(5)	
Kabupaten Sambas	13 284 073	-	3 715	13 287 788	
Kabupaten Bengkayang	16 033 086	-	41 914	16 075 001	
Kabupaten Landak	18 471 953	316 781	-	18 788 734	
Kabupaten Mempawah	2 271 625	146 497	214 263	2 632 386	
Kabupaten Sanggau	29 214 847	4 262 420	15 228 852	48 706 119	
Kabupaten Ketapang	76 272 443	11 945 457	14 224 137	102 442 037	
Kabupaten Sintang	31 513 178	3 232 621	61 645	34 807 443	
Kabupaten Kapuas Hulu	19 305 339	1 008 886	-	20 314 225	
Kabupaten Sekadau	12 840 173	-	-	12 840 173	
Kabupaten Melawi	8 738 692	1 208 978	-	9 947 670	
Kabupaten Kayong Utara	5 038 112	-	-	5 038 112	
Kabupaten Kubu Raya	21 492 107	6 614 402	19 960	28 126 470	
Kota Pontianak	4 225 374	899 371	1 818 427	6 943 172	
Kota Singkawang	31 974	-	3 571	35 545	
Kalimantan Barat	2019	258 732 976	29 635 413	31 616 484	319 984 875
	2018	212 379 676	28 063 518	8 548 210	248 991 404
	2017	187 281 220	29 927 044	22 921 029	240 129 293
	2016	187 239 822	34 577 581	28 485 893	250 303 296
	2015	137 338 245	14 045 366	23 826 543	175 210 154
	2014	115 162 756	18 342 141	29 557 351	163 062 248

Sumber/Source :

Kantor Wilayah Direktorat Jenderal Pajak Kalimantan Barat / *Regional Office of Directorate General of Taxes Kalimantan Barat*

Tabel 10.8 Realisasi Seluruh Penerimaan Pajak Menurut Bulan dan Jenis Pajak di Provinsi Kalimantan Barat (ribu rupiah), 2019

Actual Taxes Revenue by Month and Kind of Taxes in Kalimantan Barat Province (thousand rupiahs), 2019

Bulan <i>Month</i>	Pajak Langsung Tanpa Impor <i>Direct Taxes Without Import</i>	Pajak Tak Langsung Tanpa Impor <i>Indirect Taxes Without Import</i>	Pajak Impor <i>Import Tax</i>	Jumlah <i>Total</i>	
					(1)
Januari/ <i>January</i>	289 726 413	183 173 601	10 190 265	483 090 279	
Februari/ <i>February</i>	186 390 698	159 175 803	5 898 973	351 465 474	
Maret/ <i>March</i>	240 569 753	196 141 659	8 387 047	445 098 459	
April/ <i>April</i>	316 559 319	161 646 867	7 525 306	485 731 491	
Mei/ <i>May</i>	317 198 515	198 957 139	6 100 549	522 256 203	
Juni/ <i>June</i>	213 910 201	203 532 582	6 763 630	424 206 413	
Juli/ <i>July</i>	263 292 794	238 246 561	13 082 870	514 622 225	
Agustus/ <i>August</i>	249 836 387	283 983 697	11 837 556	545 657 640	
September/ <i>September</i>	219 795 633	331 055 124	10 988 449	561 839 207	
Oktober/ <i>Oktober</i>	250 601 069	454 383 095	5 392 458	710 376 623	
November/ <i>November</i>	291 509 269	430 530 768	9 322 188	731 362 226	
Desember/ <i>December</i>	393 419 957	608 655 043	10 132 070	1 012 207 070	
Kalimantan Barat	2019	3 232 810 009	3 449 481 940	105 621 360	6 787 913 309
	2018	3 330 366 430	3 238 921 504	106 311 517	6 675 599 451
	2017	2 897 651 329	2 839 851 675	80 442 522	5 817 945 526
	2016	3 204 645 554	2 459 670 280	58 506 732	5 722 822 565
	2015	2 909 058 839	2 166 038 552	80 070 165	5 155 167 556
	2014	2 226 603 532	1 859 103 519	81 563 533	4 167 270 583

Sumber/Source : Kantor Wilayah Direktorat Jenderal Pajak Kalimantan Barat / *Regional Office of Directorate General of Taxes Kalimantan Barat*

Tabel 10.9 Jumlah Bank dan Kantor Bank Menurut Kelompok Bank di Provinsi Kalimantan Barat (unit), 2016-2019
Table Number of Banks and Bank Office by Group of Bank in Kalimantan Barat Province (unit), 2016-2019

Kelompok Bank Group of Bank	Jumlah Bank Number of Banks				Jumlah Kantor Bank Number of Office			
	2016	2017	2018	2019	2016	2017	2018	2019
(1)	(2)	(3)	(4)	(4)	(5)	(6)	(7)	(7)
I. Bank Pemerintah/ <i>State Bank</i>	5	5	5	5	348	352	401	401
a. Bank Umum Devisa/ <i>Foreign Exchange General Bank</i>	4	4	4	4	227	230	262	262
b. Bank Umum Bukan Devisa/ <i>Commercial Banks Not Foreign Exchange</i>	1	1	1	1	121	122	139	139
II. Bank Swasta Nasional/ <i>Private National Bank</i>	20	20	21	21	115	110	112	112
a. Bank Umum Devisa/ <i>Foreign Exchange General Bank</i>	17	17	18	18	104	101	108	108
b. Bank Umum Bukan Devisa/ <i>Commercial Banks Not Foreign Exchange</i>	3	3	3	3	11	9	4	4
III. Bank Perkreditan Rakyat/ <i>Rural Banks</i>	22	22	22	22	32	32	32	32
Jumlah / Total	47	47	48	48	495	494	513	513

Sumber/Source:

www.bi.go.id diakses 22 Februari 2020/access on 22 February 2020

Tabel 10.10 Jumlah Bank Menurut Kelompok Bank dan Status Kantor di Provinsi Kalimantan Barat (unit), 2016-2019
Number of Bank by Group of Bank and Status of Office in Kalimantan Barat Province (unit), 2016-2019

Kelompok Bank	Tahun	Kantor Pusat	Kantor Cabang	Kantor Cabang Pembantu	Kantor Kas
Group of Bank	Year	Headquarters	Branch Office	Sub-Branch Office	Cash office
(1)	(2)	(3)	(4)	(5)	(6)
1. Bank Pemerintah	2016	1	35	115	69
<i>State Bank</i>	2017	1	36	120	66
	2018	1	34	96	276
	2019	1	34	96	276
2. Bank Swasta Nasional	2016	-	21	82	10
<i>Private National Bank</i>	2017	-	22	77	9
	2018	-	34	75	26
	2019	-	34	75	26
3. Bank Perkreditan Rakyat	2016	22	7	-	3
<i>Credit Bank</i>	2017	32	7	-	3
	2018	32	7	-	3
	2019	32	7	-	3
Jumlah/Total	2016	33	75	171	305
	2017	23	65	197	78
	2018	33	75	171	305
	2019	33	75	171	305

Sumber/Source :

www.bi.go.id diakses 22 Februari 2020/ access on 22 February 2020

Tabel 10.11 Jumlah Penabung dan Nilai Tabungan Menurut Kelompok Bank di Provinsi Kalimantan Barat, 2010-2019
Table **Number of Accounts and Value of Saving by Group of Bank In Kalimantan Barat Province, 2010-2019**

Tahun Year	Bank Umum / General Bank					
	Bank Pemerintah State Bank		Bank Swasta Private Bank		Bank Perkreditan Rakyat Rural Banks	
	Penabung Accounts	Nilai Value (Juta Rp) (million Rupiahs)	Penabung Accounts	Nilai Value (Juta Rp) (million Rupiahs)	Penabung Accounts (ribuan) (thousand)	Nilai Value (Juta Rp) (million Rupiahs)
	(2)	(3)	(4)	(5)	(6)	(7)
2010	1 077 259	7 955 085	291 097	5 143 393	56	238 668
2011	1 226 614	9 655 013	347 860	6 567 109	69	298 141
2012	1 430 445	11 718 519	412 231	8 105 401	76	351 550
2013	1 985 568	13 382 217	466 611	8 621 737	71	315 546
2014	2 207 685	13 618 034	444 283	8 537 148	61	335 964
2015	2 416 199	15 386 541	470 284	8 764 530	56	308 174
2016	2 732 837	17 079 268	509 279	9 047 623	54	340 608
2017	3 509 154	19 031 320	534 168	9 820 515	49	359 698
2018	4 053 766	19 961 932	588 184	10 350 071	45	340 186
2019*	4 629 874	19 348 020	611 159	11 044 844	47	338 395

Catatan/Note : *) Data Posisi November 2019
Data On November 2019

Sumber/Source : Kantor Perwakilan Bank Indonesia Provinsi Kalimantan Barat
Regional Office of Bank Indonesia Kalimantan Barat Province

Tabel 10.12 Dana Perbankan Menurut Kelompok Bank dan Jenis Dana di Provinsi Kalimantan Barat (juta rupiah), 2016-2019
Bank Funds by Group of Banks and Type of Funds in Kalimantan Barat Province (million rupiahs), 2016-2019

Kelompok Bank dan Jenis Dana <i>Group of Banks and Type of Funds</i>	2016	2017	2018	2019*
(1)	(2)	(3)	(4)	(5)
Bank Pemerintah/ <i>State Bank</i>	27 730 111	31 242 319	32 859 804	36 002 632
1. Giro/ <i>Demand Deposito</i>	3 757 844	3 863 947	4 164 618	7 212 807
2. Deposito/ <i>Time Deposito</i>	6 892 999	8 347 052	8 733 254	9 441 805
3. Tabungan/ <i>Savings Deposito</i>	17 079 268	19 031 320	19 961 932	19 348 020
Bank Swasta/ <i>Private Bank</i>	18 528 152	19 297 097	20 870 156	22 559 450
1. Giro/ <i>Demand Deposito</i>	1 485 567	1 367 769	1 659 776	1 629 492
2. Deposito/ <i>Time Deposito</i>	7 994 963	8 108 813	8 860 309	9 885 114
3. Tabungan/ <i>Savings</i>	9 047 623	9 820 515	10 350 071	11 044 844
Bank Perkreditan Rakyat	910 025	1 015 213	1 009 399	0 992 665
1. Giro/ <i>Demand Deposito</i>	-	-	-	-
2. Deposito/ <i>Time Deposito</i>	569 417	655 516	669 213	654 270
3. Tabungan/ <i>Savings Deposito</i>	340 609	359 698	340 186	338 395
Jumlah / <i>Total</i>	47 168 289	51 554 629	54 739 359	59 554 746
1. Giro/ <i>Demand Deposito</i>	5 243 411	5 231 716	5 824 394	8 842 299
2. Deposito/ <i>Time Deposito</i>	15 457 379	17 111 380	18 262 776	19 981 188
3. Tabungan/ <i>Savings Deposito</i>	26 467 499	29 211 533	30 652 189	30 731 259

Catatan/Note : * Data Posisi November 2019
Data On November 2019

Sumber/Source : Kantor Perwakilan Bank Indonesia Provinsi Kalimantan Barat
Regional Office of Bank Indonesia Kalimantan Barat Province

Tabel 10.13 Kredit Perbankan Menurut Sektor Ekonomi dan Kelompok Bank di Provinsi Kalimantan Barat (juta rupiah), 2019

Bank Credits by Economic Sector and Group of Banks in Kalimantan Barat Province (million rupiahs), 2019

Sektor Ekonomi		Bank Pemerintah	Bank Swasta	Bank Perkreditan Rakyat	Jumlah
Economic Sector		State Bank	Private Bank	Rakyat	Total
(1)	(2)	(3)	(4)	(5)	
1.	Pertanian/ <i>Agriculture</i>	928 211	201 099	63 332	1 192 641
2.	Pertambangan/ <i>Mining</i>	109 109	72 550	1 625	183 283
3.	Perindustrian/ <i>Manufacturing</i>	886 800	482 853	23 207	1 392 861
4.	Listrik, Gas dan air/ <i>Electric, Gas and Water</i>	53 474	92 668	2 581	148 723
5.	Perdagangan/ <i>Trade</i>	6 705 702	5 195 705	130 923	12 032 330
6.	Konstruksi/ <i>Construction</i>	843 695	392 616	41 582	1 277 893
7.	Pengangkutan/ <i>Transportation</i>	750 029	404 757	10 537	1 165 323
8.	Jasa-jasa/ <i>Services</i>	933 840	2 273 159	33 524	3 240 523
9.	Lain-lain/ <i>Others</i>	7 493 564	2 503 396	45 918	10 042 878
Jumlah/ Total					
	2019*	18 704 425	11 618 802	353 229	30 676 455
	2018	16 738 702	11 312 785	313 825	28 365 312
	2017	33 647 180	14 065 160	637 124	48 349 465
	2016	30 645 091	13 827 196	624 212	45 096 499
	2015	25 923 793	12 333 076	597 864	38 854 733

Catatan/Note : * Data Posisi November 2019

* Data On November 2019

Sumber/Source : Kantor Perwakilan Bank Indonesia Provinsi Kalimantan Barat
Regional Office of Bank Indonesia Kalimantan Barat Province

Tabel 10.14 Kredit Mikro, Kecil dan Menengah Menurut Sektor Ekonomi dan Kelompok Bank di Provinsi Kalimantan Barat (juta rupiah), 2019
Small Scale Business Credits by Economic Sectors and Group of Banks in Kalimantan Barat Province (million rupiahs), 2019

Sektor Ekonomi <i>Economic Sector</i>	Bank	Bank Swasta	Bank	Jumlah <i>Total</i>	
	Pemerintah <i>State Bank</i>	<i>Private Bank</i>	Perkreditan Rakyat <i>Rural Bank</i>		
(1)	(2)	(3)	(4)	(5)	
1. Pertanian/ <i>Agriculture</i>	424 247	198 562	...	622 808	
2. Pertambangan/ <i>Mining</i>	43 733	49 618	...	93 350	
3. Perindustrian/ <i>Manufacturing</i>	543 700	233 498	...	777 198	
4. Listrik, Gas dan air/ <i>Electric, Gas and Water</i>	43 007	29 588	...	72 595	
5. Perdagangan/ <i>Trade</i>	6 258 450	2 994 448	...	9 252 898	
6. Konstruksi/ <i>Construction</i>	650 381	300 995	...	951 376	
7. Pengangkutan/ <i>Transportation</i>	283 581	346 464	...	630 045	
8. Jasa-jasa/ <i>Services</i>	654 191	2 622 713	...	3 276 905	
9. Lain-lain/ <i>Others</i>	4 337 210	1 842 319	...	6 179 530	
Jumlah/Total	2019*	13 238 500	8 618 204	-	21 856 705
	2018	11 788 834	8 140 651	-	19 929 485
	2017	11 530 936	5 600 957	-	17 131 893
	2016	8 530 959	5 197 289	626 062	14 354 310
	2015	7 747 023	4 643 111	276 433	12 666 567

Catatan/Note : * Data Posisi November 2019
 * Data On November 2019

Sumber/Source : Kantor Perwakilan Bank Indonesia Provinsi Kalimantan Barat
 Regional Office of Bank Indonesia Kalimantan Barat Province

Tabel 10.15 Realisasi Proyek Penanaman Modal Dalam Negeri (PMDN), Investasi dan Tenaga Kerja Menurut Sektor di Provinsi Kalimantan Barat, sampai dengan 31 Desember 2019

Actual Domestic Investment Project, Investment Values and Employes by Sector in Kalimantan Barat Province, until December 31th 2019

Sektor Sector	Jumlah proyek Number of Project	Investasi Investment (Juta/ Million Rupiah)*	Tenaga Kerja / Employee	
			WNI Indonesians	WNA Foreigners
(1)	(2)	(3)	(4)	(5)
I. Sektor Primer/ Primary sector				
1. Tanaman Pangan, Perkebunan dan Peternakan/ Food Crops, Plantation and Animal Husbandry	330	4,607,539.50	6 800	9
2. Kehutanan/ Forestry	18	6,280.00	66	-
3. Perikanan/ Fishery	13	95.10	12	-
4. Pertambangan/ Mining	27	14,213.30	15	-
II. Sektor Sekunder/ Secondary Sector				
5. Industri Kendaraan Bermotor dan Alat Transportasi Lain/ Motorized Vehicle Industry and Other Transportation Equipment	11	-	30	-
6. Industri Mesin, Elektronik, Instrumen Kedokteran, Peralatan Listrik, Presisi, Optik, dan Jam/ Machinery, Electronics, Medical Instruments, Electrical Equipment, Precision, Optics and Clock Industry	-	-	-	-
7. Industri Karet dan Plastik/ Rubber and Plastic Industry	17	434.40	40	-
8. Industri Kayu/ Wood industry	25	196.80	2 310	11
9. Industri Kertas, Barang dari Kertas, dan Percetakan/ Paper Industry, Paper and Printing Products	-	-	-	-
10. Industri Kimia dan Farmasi/ Chemical and Pharmaceutical Industry	29	692.60	2	-
11. Industri Kulit, Barang dari Kulit, dan Sepatu/ Leather Industry, Leather Goods and Shoes	-	-	-	-
12. Industri Mineral Non-Logam/ Non-Metal Mineral Industry	4	2,151.00	-	-
13. Industri Logam Dasar, Barang Logam, Bukan Mesin dan Peralatannya/ Basic Metal Industry, Metal Products, Not Machines and Equipment	26	70,023.60	35	-
14. Industri Makanan/ Food industry	222	1,942,487.40	1,340	1
15. Industri Tekstil/ Textile industry	-	-	-	-
16. Industri Lainnya/ Others	7	55.40	-	-

bersambung/ to be continued

Lanjutan Tabel/ *Continued Table* 10.15

Sektor <i>Sector</i>	Jumlah proyek <i>Number of Project</i>	Investasi <i>Investment</i> (Juta/ <i>Million</i> <i>Rupiah</i>)*	Tenaga Kerja / <i>Employee</i>	
			WNI <i>Indonesians</i>	WNA <i>Foreigners</i>
(1)	(2)	(3)	(4)	
III. Sektor Tersier/ <i>Tertiary Sector</i>				
17. Hotel dan Restoran/ <i>Hotels and Restaurants</i>	12	819,20	1	-
18. Konstruksi/ <i>Construction</i>	18	76643	12	-
19. Listrik, Gas, dan Air/ <i>Electricity, Gas and Water</i>	22	700 084,20	403	-
20. Perdagangan dan Reparasi/ <i>Trade and Repair</i>	250	65 936,50	419	-
21. Perumahan, Kawasan Industri, dan Perkantoran/ <i>Housing, Industrial Estates and Offices</i>	19	32 354,60	33	-
22. Transportasi, Gudang, dan Telekomunikasi/ <i>Transportation, Warehouse and Telecommunications</i>	27	43500,20	6	-
23. Jasa lainnya/ <i>Others</i>	33	132 327,40	39	-
Jumlah/Total	1110	7 695 834,20	11 563	21

Catatan/ *Note* : Kurs PMA = Rp. 15.000

Sumber/ *Source* : Badan Penanaman Modal dan Pelayanan Terpadu Satu Pintu Provinsi Kalimantan Barat
Regional Investment Board of Kalimantan Barat Province

Tabel 10.16 Realisasi Proyek Penanaman Modal Asing (PMA), Investasi dan Tenaga Kerja Menurut Sektor di Provinsi Kalimantan Barat, Sampai dengan 31 Desember 2019
Table Actual Foreign Investment Project, Investment Values and Employes by Sector in Kalimantan Barat Province, until December 31th 2019

Sektor Sector	Jumlah proyek Number of Project	Investasi Investment (Juta/ Million Rupiah)*	Tenaga Kerja / Employee	
			WNI Indonesians	WNA Foreigners
(1)	(2)	(3)	(4)	(5)
I. Sektor Primer/ Primary sector				
1. Tanaman Pangan, Perkebunan dan Peternakan/ Food Crops, Plantation and Animal Husbandry	286	266 461,80	11 177	10
2. Kehutanan/ Forestry	44	7 514,40	93	6
3. Perikanan/ Fishery	1	0 066,70	2	-
4. Pertambangan/ Mining	54	1 626,00	-	-
II. Sektor Sekunder/ Secondary Sector				
5. Industri Kendaraan Bermotor dan Alat Transportasi Lain/ Motorized Vehicle Industry and Other Transportation Equipment	10	1,20	-	-
6. Industri Mesin, Elektronik, Instrumen Kedokteran, Peralatan Listrik, Presisi, Optik, dan Jam/ Machinery, Electronics, Medical Instruments, Electrical Equipment, Precision, Optics and Clock Industry	3	0 243,30	10	-
7. Industri Karet dan Plastik/ Rubber and Plastic Industry	34	222,50	-	-
8. Industri Kayu/ Wood industry	21	8 368,20	138	-
9. Industri Kertas, Barang dari Kertas, dan Percetakan/ Paper Industry, Paper and Printing Products	-	0 000,00	-	-
10. Industri Kimia dan Farmasi/ Chemical and Pharmaceutical Industry	10	45,60	30	2
11. Industri Kulit, Barang dari Kulit, dan Sepatu/ Leather Industry, Leather Goods and Shoes	-	0 000,00	-	-
12. Industri Mineral Non-Logam/ Non-Metal Mineral Industry	6	268,80	22	-
13. Industri Logam Dasar, Barang Logam, Bukan Mesin dan Peralatannya/ Basic Metal Industry, Metal Products, Not Machines and Equipment	29	60 855,20	589	80
14. Industri Makanan/ Food industry	219	35 036,50	818	1
15. Industri Tekstil/ Textile industry	0	0 000,00	-	-
16. Industri Lainnya/ Others	6	172,60	-	-

bersambung/ to be continued

Lanjutan Tabel/ *Continued Table* 10.16

Sektor <i>Sector</i>	Jumlah proyek <i>Number of Project</i>	Investasi <i>Investment</i> (Juta/ <i>Million</i> <i>Rupiah</i>)*	Tenaga Kerja / <i>Employee</i>	
			WNI <i>Indonesians</i>	WNA <i>Foreigners</i>
(1)	(2)	(3)	(4)	
III. Sektor Tersier/ <i>Tertiary Sector</i>				
17. Hotel dan Restoran/ <i>Hotels and Restaurants</i>	19	0 626,40	61	0
18. Konstruksi/ <i>Construction</i>	5	24	0	1
19. Listrik, Gas, dan Air/ <i>Electricity, Gas and Water</i>	19	132 668,80	169	128
20. Perdagangan dan Reparasi/ <i>Trade and Repair</i>	29	1 203,80	20	2
21. Perumahan, Kawasan Industri, dan Perkantoran/ <i>Housing, Industrial Estates and Offices</i>	15	9 396,20	131	0
22. Transportasi, Gudang, dan Telekomunikasi/ <i>Transportation, Warehouse and Telecommunications</i>	16	7397,80	2	0
23. Jasa lainnya/ <i>Others</i>	9	0 341,10	1	0
Jumlah/Total	835	532 540,50	13 263	230

Catatan/ *Note* : Kurs PMA = Rp. 15.000

Sumber/ *Source* : Badan Penanaman Modal dan Pelayanan Terpadu Satu Pintu Provinsi Kalimantan Barat
Regional Investment Board of Kalimantan Barat Province

Tabel 10.17 Realisasi Proyek Penanaman Modal Dalam Negeri (PMDN), Investasi dan Tenaga Kerja Menurut Kabupaten/Kota di Provinsi Kalimantan Barat, Periode 1 Januari Sampai dengan 31 Desember 2019
Actual Domestic Investment Projects, Investment Value and Employee by Regency/ Municipality in Kalimantan Barat Province, January 1st until December 31th 2019

Kabupaten/Kota <i>Regency/ Municipality</i>	Jumlah Proyek <i>Number of Project</i>	Investasi / Investment <i>(Juta/ Million Rupiah)</i>	Tenaga Kerja/ <i>Employee</i>		
			WNI <i>Indonesians</i>	WNA <i>Foreigners</i>	
(1)	(2)	(3)	(4)	(5)	
Kabupaten Sambas	23	400 474,20	-	-	
Kabupaten Bengkayang	18	316 712,70	57	-	
Kabupaten Landak	74	176 210,20	27	-	
Kabupaten Mempawah	103	378 526,90	298	-	
Kabupaten Sanggau	104	947 710,10	3 452	14	
Kabupaten Ketapang	121	771 942,90	4 585	-	
Kabupaten Sintang	135	2 191 189,70	699	-	
Kabupaten Kapuas Hulu	118	464 386,50	757	7	
Kabupaten Sekadau	37	556 382,50	407	-	
Kabupaten Melawi	15	575 601,40	82	-	
Kabupaten Kayong Utara	15	120 592,70	145	-	
Kabupaten Kubu Raya	180	743 640,80	900	-	
Kota Pontianak	146	51 293,60	137	-	
Kota Singkawang	21	1 170,00	17	-	
Kalimantan Barat	2019	1110	7 695 834,20	11 563	21
	2018	595	6 591 384,10	14 428	3
	2017	293	52 764 690,00	199 066	1 520
	2016	187	40 383 786,43	170 616	120
	2015	175	30 420 152,43	166 485	119

Catatan/ Note : Data sebelum tahun 2018 adalah akumulasi dari tahun-tahun sebelumnya/ *Data prior to 2018 are accumulated from previous years.*

Sumber/Source : Badan Penanaman Modal dan Pelayanan Terpadu Satu Pintu Provinsi Kalimantan Barat/*Regional Investment Board of Kalimantan Barat Province*

Tabel 10.18 Realisasi Proyek Penanaman Modal Asing (PMA), Investasi dan Tenaga Kerja Menurut Kabupaten/Kota di Provinsi Kalimantan Barat, 2019
Actual Foreign Investment Projects, Investment Value and Employee by Regency/ Municipality in Kalimantan Barat Province, 2019

Kabupaten/Kota <i>Regency/ Municipality</i>	Jumlah Proyek <i>Number of Project</i>	Investasi / Investment <i>(Juta/ Million Rupiah)</i>	Tenaga Kerja/ <i>Employee</i>		
			WNI <i>Indonesians</i>	WNA <i>Foreigners</i>	
(1)	(2)	(3)	(4)	(5)	
Kabupaten Sambas	31	14 437,90	63	-	
Kabupaten Bengkayang	10	132 595,00	105	118	
Kabupaten Landak	62	5 441,50	2	2	
Kabupaten Mempawah	40	3 550,10	32	3	
Kabupaten Sanggau	94	54 840,80	423	-	
Kabupaten Ketapang	378	303 520,70	11 264	106	
Kabupaten Sintang	57	5 603,90	1 155	-	
Kabupaten Kapuas Hulu	-	-	-	-	
Kabupaten Sekadau	16	5,00	-	-	
Kabupaten Melawi	29	240,80	45	-	
Kabupaten Kayong Utara	3	0,00	-	-	
Kabupaten Kubu Raya	43	3 414,80	108	-	
Kota Pontianak	69	8 889,50	66	1	
Kota Singkawang	3	0,50	-	-	
Kalimantan Barat	2019	835	532 540,50	13 263	230
	2018	653	491 938,60	14 835	408
	2017	283	6 197 879,00	125 956	892
	2016	121	5 629 434,81	104 886	548
	2015	110	4 446 700,66	104 197	537

Catatan/ Note : Data sebelum tahun 2018 adalah akumulasi dari tahun-tahun sebelumnya/ *Data prior to 2018 are accumulated from previous years.*

Sumber/Source : Badan Penanaman Modal dan Pelayanan Terpadu Satu Pintu Provinsi Kalimantan Barat/*Regional Investment Board of Kalimantan Barat Province*

PENGELUARAN PENDUDUK

POPULATION EXPENDITURE

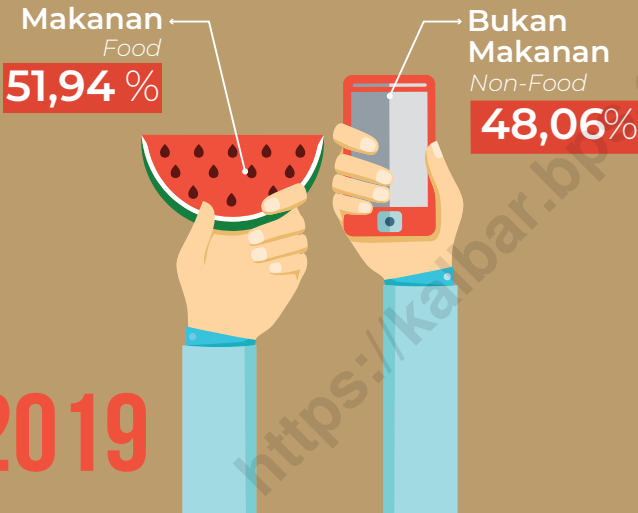

“ Pengeluaran per kapita sebulan untuk makanan sedikit lebih besar daripada untuk bukan makanan

Monthly per capita expenditure for food is slightly greater than for nonfood

”

“ Pengeluaran per kapita sebulan untuk tembakau & sirih sebanding dengan dua kali lipat pengeluaran telur dan susu

Monthly per capita expenditure for tobacco & betel is equal to double the expenditure of eggs and milk

”

Rp **72.794,-**



Rp **33.592,-**

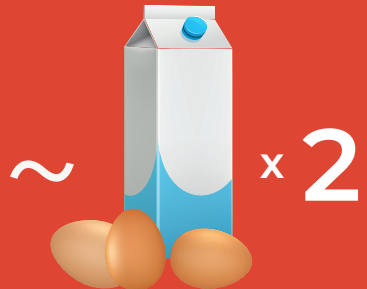

PENJELASANTEKNIS

1. Data pengeluaran dan konsumsi penduduk menurut kelompok barang diperoleh dari Survei Sosial Ekonomi Nasional (Susenas) BPS, yang mencakup semua provinsi di Indonesia.
2. Pelaksanaan Susenas mencakup 320.000 rumah tangga sampel yang tersebar di seluruh provinsi di Indonesia.
3. Data konsumsi/pengeluaran yang dikumpulkan pada Susenas dibagi menjadi dua kelompok, yaitu konsumsi makanan dan bukan makanan.
4. Konsumsi/pengeluaran makanan dirinci menjadi 215 komoditi, masing-masing dikumpulkan data kuantitas dan nilainya.
5. Untuk konsumsi bukan makanan, pada umumnya yang dikumpulkan hanya data nilainya, kecuali untuk beberapa jenis pengeluaran tertentu, seperti penggunaan listrik, air, gas, dan bahan bakar minyak (BBM) yang juga dikumpulkan kuantitasnya.
6. Pengeluaran rata-rata per kapita adalah biaya yang dikeluarkan untuk konsumsi semua anggota rumah tangga selama sebulan baik yang berasal dari pembelian, pemberian maupun produksi sendiri dibagi dengan banyaknya anggota rumah tangga dalam rumah tangga tersebut.

TECHNICAL NOTES

1. *Data on consumer expenditure and consumption by commodity group of expenditure are obtained from the National Social-Economic Survey (Susenas) which cover all provinces in Indonesia.*
2. *The Susenas cover 320 000 households sample spread all over Indonesia.*
3. *The data of consumption/ expenditure collected in the Susenas are divided into two groups, namely food and non-food consumption.*
4. *Consumption/expenditure on food covers 215 commodities, both quantity data and values are collected.*
5. *For consumption of non-food, the data collected in general are only their values, except for certain types of expenditure, such as electricity, water, gas, and fuel, which are also collected for their quantity data.*
6. *Per capita Average Expenditure is the cost spent for all household members consumption during the month, whether from purchasing, giving or own production, divided by the number of household members in the household.*

ULASAN

DESCRIPTION

11.1 Konsumsi Kalori dan Protein

Salah satu indikator untuk menunjukkan tingkat kesejahteraan penduduk adalah tingkat kecukupan gizi, yang dihitung berdasarkan besar kalori dan protein yang dikonsumsi. Besarnya konsumsi kalori dan protein dihitung dengan mengalikan kuantitas setiap makanan yang dikonsumsi dengan besarnya kandungan kalori dan protein setiap jenis makanan, kemudian hasilnya dijumlahkan.

Angka kecukupan konsumsi kalori dan protein penduduk Indonesia berdasarkan Widyakarya Nasional Pangan dan Gizi VIII (2004) menetapkan patokan kecukupan konsumsi kalori dan protein per kapita per hari masing-masing 2000 kalori dan 52 gram protein.

Jika berpedoman pada batas standar kecukupan konsumsi kalori dan protein per kapita per hari, maka rata-rata konsumsi kalori penduduk Kalimantan Barat pada tahun 2019 yaitu sebesar 1.912,03 Kalori. Akan tetapi, nilainya lebih kecil dari konsumsi tahun 2018 yang mencapai 1.924,96. Sedangkan rata-rata konsumsi protein perkapita penduduk Kalimantan Barat pada tahun 2019 adalah sebesar 55,82 gram yang

10.1 Calorie and Protein Intake

One of the indicators which is frequently used, and with good reason, to depict the level of welfare of the population is nutritional adequacy, in which two of its components, i.e. calorie and protein intakes are usually considered a foremost. The number of calories and protein intake are obtained by summing up the products of quantity consumed of each food item and its calorie and protein content, respectively, over all food item consumed.

The 8th national conference on Food and Nutrition (2004) determined that the minimum requirement for adequacy of daily per capita calorie and protein intake was 2.000 kcals and 52 grams, respectively.

Here, using the standard as mentioned above, then the 2019 calorie consumption level of the Kalimantan Barat population at 1.912,03 calorie are still under the standard adequacy requirement for calorie. While the value smaller than 2018 was reaching 1.924,96. Then mean of protein consumption level of the Kalimantan Barat population at 55,82 grams are already up the standard adequacy requirement for protein.

berarti sudah berada di atas standar kecukupan protein.

11.2 Pengeluaran Penduduk

Besar kecilnya proporsi pengeluaran untuk bukan makanan terhadap seluruh pengeluaran, dapat merupakan salah satu cerminan kesejahteraan penduduk. Makin besar proporsi tersebut menunjukkan bahwa semakin tinggi pula tingkat kesejahteraaannya. Sebaliknya, jika proporsi itu mengecil berarti refleksi tingkat kesejahteraan semakin menurun (Hukum Engle).

Pengeluaran rata-rata per kapita sebulan daerah Kalimantan Barat pada tahun 2019 mencapai Rp 1.080.370,- dimana 51,95 persen ternyata dihabiskan untuk pembelanjaan kelompok makanan, sehingga sekitar 48,06 persen saja teralokasi untuk pengeluaran golongan non makanan.

10.2 Population Expenditure

Proportion to non-food expenditures to entire expenditure, can represent one of population prosperity reflection. Bigger proportion indicate that excelsior also mounts its prosperity. On the contrary, if that proportion minimize it mean prosperity rate decreased (Engle Law).

Mean of expenditure per capita one month in Kalimantan Barat year 2019 reaching 1.080.370 rupiahs which (51,95 percent) is really used for the multifarious expenditure of food, so that only 48,06 percent the allocation for the faction non-food expenditure.

<https://kalbar.bps.go.id>

Tabel 11.1 Rata-rata Pengeluaran Per Kapita Sebulan Menurut Kelompok Komoditas dan Daerah Tempat Tinggal di Provinsi Kalimantan Barat (rupiah), 2018 dan 2019
Table Monthly Average Expenditure per Capita by Commodity Group and Urban Rural Group in Kalimantan Barat Province (rupiahs), 2018 and 2019

Kelompok Komoditas Commodity Group	2018			2019		
	Kota Urban	Desa Rural	Kota+Desa Urban+Rural	Kota Urban	Desa Rural	Kota+Desa Urban+Rural
(1)	(2)	(3)	(4)	(5)	(6)	(7)
Makanan/ Food						
Padi-padian/ Cereals	76 169	62 495	85 152	77 200
Umbi-umbian/ Tubers	3 891	4 830	3 416	3 912
Ikan/udang/cumi/kerang/ Fish/shrimp/ common squid/shells	63 982	77 342	61 965	67 362
Daging/ Meat	29 710	35 990	29 070	31 499
Telur dan susu/ Eggs and milk	32 786	45 347	27 236	33 592
Sayur-sayuran/ Vegetables	41 626	40 539	43 001	42 137
Kacang-kacangan/ Legumes	7 982	9 956	7 136	8 126
Buah-buahan/ Fruits	14 052	24 371	15 058	18 326
Minyak dan kelapa/ Oil and coconut	12 578	12 275	11 885	12 022
Bahan minuman/ Beverages stuffs	20 301	15 882	21 410	19 470
Bumbu-bumbuan/ Spices	13 385	13 733	12 504	12 935
Konsumsi lainnya/ Miscellaneous food items	11 747	13 293	10 958	11 777
Makanan dan minuman jadi/ Prepared food and beverages	141 406	225 429	109 197	149 991
Rokok/ Cigarettes	65 918	71 620	73 429	72 794
Jumlah makanan/ Total food	535 534	653 101	511 415	561 143
Bukan makanan/ Non-food						
Perumahan dan fasilitas rumah tangga/ Housing and household facilities	271 259	400 712	226 528	287 662
Aneka komoditas dan jasa/ Goods and services	111 653	172 157	81 001	112 994
Pakaian, alas kaki, dan tutup kepala/ Clothing, footwear, and headgear	28 073	42 474	23 165	29 942
Komoditas tahan lama/ Durable goods	43 596	76 910	29 946	46 429
Pajak, pungutan, dan asuransi/ Taxes and insurance	25 481	44 771	20 772	29 195
Keperluan pesta dan upacara/kenduri/ Parties and ceremonies	13 077	16 199	11 279	13 006
Jumlah bukan makanan/ Total non-food	493 138	753 224	392 691	519 227
Jumlah/ Total	1 028 672	1 406 325	904 106	1 080 370

Catatan/ Note :

... Data tidak bisa dipisahkan kota dan desa

Sumber/ Source :

BPS Provinsi Kalimantan Barat/BPS-Statistics of Kalimantan Barat Province

Tabel 11.2 Persentase Pengeluaran Per Kapita Sebulan Menurut Kelompok Komoditas dan Daerah Tempat Tinggal di Provinsi Kalimantan Barat, 2018 dan 2019
Table Percentage of Monthly Expenditure per Capita by Commodity Group and Urban Rural Classification in Kalimantan Barat Province, 2018 and 2019

Kelompok Komoditas Commodity Group	2018			2019		
	Kota Urban	Desa Rural	Kota+Desa Urban+Rural	Kota Urban	Desa Rural	Kota+Desa Urban+Rural
(1)	(2)	(3)	(4)	(5)	(6)	(7)
Makanan/ Food						
Padi-padian/ Cereals	7,40	4,44	9,42	7,15
Umbi-umbian/ Tubers	0,38	0,34	0,38	0,36
Ikan/udang/cumi/kerang/ Fish/shrimp/ common squid/shells	6,22	5,50	6,85	6,24
Daging/ Meat	2,89	2,56	3,22	2,92
Telur dan susu/ Eggs and milk	3,19	3,22	3,01	3,11
Sayur-sayuran/ Vegetables	4,05	2,88	4,76	3,90
Kacang-kacangan/ Legumes	0,78	0,71	0,79	0,75
Buah-buahan/ Fruits	1,37	1,73	1,67	1,70
Minyak dan kelapa/ Oil and coconut	1,22	0,87	1,31	1,11
Bahan minuman/ Beverages stuffs	1,97	1,13	2,37	1,80
Bumbu-bumbuan/ Spices	1,30	0,98	1,38	1,20
Konsumsi lainnya/ Miscellaneous food items	1,14	0,95	1,21	1,09
Makanan dan minuman jadi/ Prepared food and beverages	13,75	16,03	12,08	13,88
Rokok/ Cigarettes	8,17	5,09	8,12	6,74
Jumlah makanan/ Total food	52,06	46,44	56,57	51,94
Bukan makanan/ Non-food						
Perumahan dan fasilitas rumah tangga/ Housing and household facilities	33,62	28,49	25,06	26,63
Aneka komoditas dan jasa/ Goods and services	13,84	12,24	8,96	10,46
Pakaian, alas kaki, dan tutup kepala/ Clothing, footwear, and headgear	3,48	3,02	2,56	2,77
Komoditas tahan lama/ Durable goods	5,40	5,47	3,31	4,30
Pajak, pungutan, dan asuransi/ Taxes and insurance	3,16	3,18	2,30	2,70
Keperluan pesta dan upacara/kenduri/ Parties and ceremonies	1,62	1,15	1,25	1,20
Jumlah bukan makanan/ Total non-food	47,94	53,56	43,43	48,06
Jumlah/ Total	100,00	100,00	100,00	100,00

Catatan/ Note :

Data tidak dapat dipisah menurut perkotaan dan perdesaan

Sumber/ Source :

BPS Provinsi Kalimantan Barat/BPS-Statistics of Kalimantan Barat Province

Tabel 11.3 Rata-rata Pengeluaran per Kapita Sebulan Makanan dan Bukan Makanan di Daerah Perkotaan dan Perdesaan Menurut Kabupaten/Kota di Provinsi Kalimantan Barat (rupiah), 2018 dan 2019
Monthly Average of Food and Non-Food Expenditure per Capita in Urban and Rural Areas by Regency/ Municipality (rupiahs) in Kalimantan Barat Province, 2018 and 2019

Kabupaten/Kota <i>Regency/ Municipality</i>	2018			2019		
	Makanan <i>Food</i>	Bukan Makanan <i>Non-Food</i>	Jumlah <i>Total</i>	Makanan <i>Food</i>	Bukan Makanan <i>Non-Food</i>	Jumlah <i>Total</i>
(1)	(2)	(3)	(4)	(5)	(6)	(7)
Sambas	480 278	398 599	878 877	514 080	441 070	955 150
Bengkayang	488 492	399 455	887 948	502 927	451 218	954 146
Landak	452 226	353 581	805 808	490 370	351 900	842 271
Mempawah	520 565	359 526	880 091	502 379	388 323	890 702
Sanggau	472 575	425 551	898 126	486 511	455 384	941 895
Ketapang	574 112	465 039	1039 151	596 128	523 606	1 119 734
Sintang	483 816	432 227	916 043	546 554	454 863	1 001 418
Kapuas Hulu	496 298	395 542	891 839	548 042	478 094	1 026 137
Sekadau	518 510	366 765	885 274	550 454	414 494	964 948
Melawi	502 747	366 805	869 552	498 359	392 345	890 704
Kayong Utara	576 850	438 416	1015 266	582 769	492 168	1 074 937
Kubu Raya	493 755	439 481	933 236	516 607	446 548	963 156
Kota Pontianak	727 979	983 973	1 711 952	753 686	948 630	1 702 316
Kota Singkawang	646 832	639 227	1 286 059	665 236	688 383	1 353 619
Kalimantan Barat	535 534	493 138	1 028 672	561 142	519 227	1 080 370

Sumber/ Source : Badan Pusat Statistik, Publikasi Statistik Indonesia

Tabel 11.4 **Persentase Pengeluaran per Kapita Sebulan Makanan dan Bukan Makanan di Daerah Perkotaan dan Perdesaan Menurut Kabupaten/Kota di Provinsi Kalimantan Barat, 2018 dan 2019**
Percentage of Monthly Food and Non-Food Expenditure per Capita in Rural Areas by Regency/ Municipality in Kalimantan Barat Province, 2018 and 2019

Kabupaten/Kota Regency/Municipality	2018		2019	
	Makanan Food	Bukan Makanan Non-Food	Makanan Food	Bukan Makanan Non-Food
(1)	(2)	(3)	(2)	(3)
Sambas	53,82	46,18
Bengkayang	52,71	47,29
Landak	58,22	41,78
Mempawah	56,40	43,60
Sanggau	51,65	48,35
Ketapang	53,24	46,76
Sintang	54,58	45,42
Kapuas Hulu	53,41	46,59
Sekadau	57,04	42,96
Melawi	55,95	44,05
Kayong Utara	54,21	45,79
Kubu Raya	53,64	46,36
Kota Pontianak	44,27	55,73
Kota Singkawang	49,15	50,86
Kalimantan Barat	52,06	47,94	51,94	48,06

Catatan/ Note : ... Data Kabupaten/Kota tidak tersedia

Sumber/ Source : Badan Pusat Statistik, Publikasi Statistik Indonesia

Tabel 11.5 **Persentase Penduduk Menurut Golongan Pengeluaran Per Kapita Sebulan di Provinsi Kalimantan Barat, 2019**
Percentage of Population by Per Capita Spending Group a Month in Kalimantan Barat Province, 2019

Golongan Pengeluaran/ Spending Group (Rp)	Persentase Penduduk/ Percentage of Population
(1)	(2)
< 150 000	-
150 000 - 199 999	0.01
200 000 - 299 999	0.60
300 000 - 499 999	12.75
500 000 - 749 999	26.65
750 000 - 999 999	19.88
1 000 000 - 1 499 999	22.60
1 500 000+	17.51
Jumlah / Total	100.00

Sumber /Source : Badan Pusat Statistik Provinsi Kalimantan Barat, diolah dari Survei Sosial Ekonomi Nasional/ BPS-Statistics of Kalimantan Barat Province, processed from National Socioeconomic Survey

Tabel 11.6 Rata-Rata Konsumsi Kalori Per Kapita Sehari Menurut Kelompok Makanan di Provinsi Kalimantan Barat (kalori) 2016-2019
Table **Daily Average Consumption of Calorie per Capita by Food Group, Kalimantan Barat Province (calories), 2016-2019**

Kelompok Bahan Makanan Food Group		2016	2017	2018	2019
(1)	(2)	(3)	(4)	(5)	
1.	Padi-padian / <i>Cereals</i>	979.97	892.69	865.84	862.00
2.	Umbi-umbian / <i>Tubers</i>	27.80	32.82	29.39	28.10
3.	Ikan / <i>Fish</i>	52.48	61.81	62.25	61.99
4.	Daging / <i>Meat</i>	70.18	85.26	77.97	78.17
5.	Telur dan Susu / <i>Eggs and Milk</i>	61.67	56.21	61.52	55.79
6.	Sayur-sayuran / <i>Vegetables</i>	24.93	34.19	31.90	32.28
7.	Kacangan-kacangan / <i>Legumes</i>	24.20	30.03	27.00	27.93
8.	Buah-buahan / <i>Fruit</i>	28.04	39.56	30.70	37.70
9.	Minyak dan Lemak / <i>Oil and Fats</i>	232.33	222.39	226.72	220.58
10.	Bahan Minuman / <i>Beverage Stuffs</i>	132.77	121.27	121.76	116.89
11.	Bumbu-bumbuan / <i>Spices</i>	7.74	8.65	8.88	7.43
12.	Konsumsi Lainnya / <i>Miscellaneous Food Items</i>	63.53	67.07	59.19	57.00
13.	Makanan dan Minuman Jadi/ <i>Prepared food and Beverages</i>	249.55	308.68	321.83	326.14
Jumlah Makanan / Total of Food		1 734.23	1 960.63	1 924.96	1 912.03

Sumber / Source :

Badan Pusat Statistik Provinsi Kalimantan Barat, diolah dari Survei Sosial Ekonomi Nasional /
 BPS-Statistics of Kalimantan Barat Province, processed from National Socioeconomic Survey

Tabel 11.7 Rata-Rata Konsumsi Protein Per Kapita Sehari Menurut Kelompok Makanan, Provinsi Kalimantan Barat (gram) 2016-2019
Table
Daily Average Consumption of Protein per Capita by Food Group, Kalimantan Barat Province (grams) 2016-2019

Kelompok Bahan Makanan <i>Food Group</i>		2016	2017	2018	2019
(1)		(2)	(3)	(4)	(5)
1.	Padi-padian / <i>Cereals</i>	22.99	20.94	20.33	20.24
2.	Umbi-umbian / <i>Tubers</i>	0.25	0.28	0.25	0.25
3.	Ikan / <i>Fish</i>	8.70	10.39	10.60	10.61
4.	Daging / <i>Meat</i>	3.91	4.83	4.50	4.54
5.	Telur dan Susu / <i>Eggs and Milk</i>	3.36	3.09	3.40	3.18
6.	Sayur-sayuran / <i>Vegetables</i>	1.92	2.48	2.29	2.30
7.	Kacangan-kacangan / <i>Legumes</i>	2.41	2.83	2.67	2.74
8.	Buah-buahan / <i>Fruit</i>	0.31	0.45	0.31	0.45
9.	Minyak dan Lemak / <i>Oil and Fats</i>	0.16	0.14	0.12	0.11
10.	Bahan Minuman / <i>Beverage Stuffs</i>	1.04	0.95	0.97	0.96
11.	Bumbu-bumbuan / <i>Spices</i>	0.40	0.42	0.40	0.35
12.	Konsumsi Lainnya / <i>Miscellaneous Food Items</i>	1.38	1.41	1.26	1.22
13.	Makanan dan Minuman Jadi / <i>Prepared food and Beverages</i>	5.96	7.94	8.56	8.88
Jumlah Makanan / Total of Food		52.79	56.15	55.66	55.82

Sumber / Source :

Badan Pusat Statistik Provinsi Kalimantan Barat, diolah dari Survei Sosial Ekonomi Nasional
 BPS-Statistics of Kalimantan Barat Province, processed from National Socioeconomic Survey

Tabel 11.8 Rata-Rata Konsumsi Kalori Per Kapita Sehari Menurut Kelompok Makanan dan Golongan Pengeluaran Per Kapita Sebulan di Provinsi Kalimantan Barat (kalori), Tahun 2019
Daily Average Consumption of Calorie per Capita by Food Group and Monthly Expenditure Class per Capita in Kalimantan Barat Province (calories), 2019

Kelompok Bahan Makanan <i>Food Group</i>	Golongan Pengeluaran Per Kapita Sebulan (Rp) <i>Monthly Expenditure Class per Capita (Rp)</i>			
	< 100 000	100 000	150 000	200 000
	149 999	199 999	299 999	
(1)	(2)	(3)	(4)	(5)
1. Padi-padian / <i>Cereals</i>	-	-	543.30	798.63
2. Umbi-umbian / <i>Tubers</i>	-	-	37.40	16.54
3. Ikan / <i>Fish</i>	-	-	28.91	25.45
4. Daging / <i>Meat</i>	-	-	-	15.59
5. Telur dan Susu / <i>Eggs and Milk</i>	-	-	-	22.12
6. Sayur-sayuran / <i>Vegetables</i>	-	-	12.22	22.39
7. Kacangan-kacangan / <i>Legumes</i>	-	-	-	5.79
8. Buah-buahan / <i>Fruit</i>	-	-	172.56	11.76
9. Minyak dan Lemak / <i>Oil and Fats</i>	-	-	144.32	119.39
10. Bahan Minuman / <i>Beverage Stuffs</i>	-	-	62.81	74.63
11. Bumbu-bumbuan / <i>Spices</i>	-	-	0.35	1.98
12. Konsumsi Lainnya / <i>Miscellaneous Food Items</i>	-	-	-	19.70
13. Makanan dan Minuman Jadi/ <i>Prepared food and Beverages</i>	-	-	24.43	101.76
Jumlah Makanan / <i>Total of Food</i>	-	-	1 026.31	1 235.72

bersambung/ to be continued

Lanjutan Tabel/ *Continued Table* 11.8

Kelompok Bahan Makanan Food Group	Golongan Pengeluaran Per Kapita Sebulan (Rp) Monthly Expenditure Class per Capita (Rp)					Rata-rata per Kapita Per Capita Average
	300 000 -	500 000 -	750 000 -	1 000 000 dan lebih and over	1 500 000 dan lebih and over	
	499 999	749 999	999 999			
(1)	(6)	(7)	(8)	(9)	(9)	(11)
1. Padi-padian / <i>Cereals</i>	838.71	884.30	879.36	882.91	800.72	862.00
2. Umbi-umbian / <i>Tubers</i>	22.55	26.20	29.23	32.04	29.05	28.10
3. Ikan / <i>Fish</i>	34.70	49.64	61.23	74.44	86.74	61.99
4. Daging / <i>Meat</i>	28.63	47.96	72.23	99.39	141.80	78.17
5. Telur dan Susu / <i>Eggs and Milk</i>	25.13	40.54	51.36	64.09	96.84	55.79
6. Sayur-sayuran / <i>Vegetables</i>	24.53	29.05	31.83	36.60	38.14	32.28
7. Kacangan-kacangan / <i>Legumes</i>	12.39	18.87	27.37	34.53	45.94	27.93
8. Buah-buahan / <i>Fruit</i>	21.91	28.09	36.94	43.59	57.89	37.70
9. Minyak dan Lemak / <i>Oil and Fats</i>	156.64	189.97	217.63	47.25	286.18	220.58
10. Bahan Minuman / <i>Beverage Stuffs</i>	97.97	109.59	119.20	129.18	124.78	116.89
11. Bumbu-bumbu / <i>Spices</i>	4.00	5.18	7.24	8.94	11.84	7.43
12. Konsumsi Lainnya / <i>Miscellaneous Food Items</i>	33.50	46.33	62.11	65.15	75.37	57.00
13. Makanan dan Minuman Jadi/ <i>Prepared food and Beverages</i>	165.00	239.94	316.89	380.78	522.54	326.14
Jumlah Makanan / Total of Food	1 465.67	1 715.65	1 912.64	2 098.88	2 317.84	1 912.03

Sumber / Source : Badan Pusat Statistik Provinsi Kalimantan Barat, diolah dari Survei Sosial Ekonomi Nasional/BPS-Statistics of Kalimantan Barat Province, processed from National Socioeconomic Survey

Tabel 11.9 Rata-Rata Konsumsi Protein Per Kapita Sehari Menurut Kelompok Makanan dan Golongan Pengeluaran Per Kapita Sebulan, Provinsi Kalimantan Barat (gram), 2019
Table Daily Average Consumption of Protein per Capita by Food Group and Monthly Expenditure Class per Capita, Kalimantan Barat Province (grams), 2019

Kelompok Bahan Makanan <i>Food Group</i>		Golongan Pengeluaran Per Kapita Sebulan (Rp) <i>Monthly Expenditure Class per Capita (Rp)</i>			
		< 100 000	100 000 - 149 999	150 000 - 199 999	200 000 - 299 999
(1)		(2)	(3)	(4)	(5)
1.	Padi-padian / <i>Cereals</i>	-	-	12.71	18.69
2.	Umbi-umbian / <i>Tubers</i>	-	-	0.24	0.14
3.	Ikan / <i>Fish</i>	-	-	4.41	4.13
4.	Daging / <i>Meat</i>	-	-	-	0.94
5.	Telur dan Susu / <i>Eggs and Milk</i>	-	-	-	1.09
6.	Sayur-sayuran / <i>Vegetables</i>	-	-	1.14	1.71
7.	Kacangan-kacangan / <i>Legumes</i>	-	-	-	0.59
8.	Buah-buahan / <i>Fruit</i>	-	-	1.59	0.15
9.	Minyak dan Lemak / <i>Oil and Fats</i>	-	-	0.00	0.01
10.	Bahan Minuman / <i>Beverage Stuffs</i>	-	-	0.61	0.57
11.	Bumbu-bumbuan / <i>Spices</i>	-	-	0.01	0.11
12.	Konsumsi Lainnya / <i>Miscellaneous Food Items</i>	-	-	-	0.43
13.	Makanan dan Minuman Jadi/ <i>Prepared food and Beverages</i>	-	-	0.46	2.18
Jumlah Makanan / <i>Total of Food</i>		-	-	21.16	30.75

bersambung/ to be continued

Lanjutan Tabel/ Continued Table 11.9

Kelompok Bahan Makanan Food Group	Golongan Pengeluaran Per Kapita Sebulan (Rp) Monthly Expenditure Class per Capita (Rp)					Rata-rata per Kapita Per Capita Average
	300 000 - 499 999	500 000 - 749 999	750 000 - 999 999	1 000 000 dan lebih and over	1 500 000 dan lebih and over	
(1)	(6)	(7)	(8)	(9)	(10)	(11)
1. Padi-padian / <i>Cereals</i>	19.65	20.74	20.65	20.74	18.85	20.24
2. Umbi-umbian / <i>Tubers</i>	0.17	0.20	0.24	0.28	0.34	0.25
3. Ikan / <i>Fish</i>	5.70	8.28	10.37	12.80	15.41	10.61
4. Daging / <i>Meat</i>	1.64	2.69	4.16	5.78	8.43	4.54
5. Telur dan Susu / <i>Eggs and Milk</i>	1.59	2.35	2.94	3.60	5.41	3.18
6. Sayur-sayuran / <i>Vegetables</i>	1.85	2.15	2.29	2.57	2.52	2.30
7. Kacangan-kacangan / <i>Legumes</i>	1.20	1.88	2.71	3.39	4.45	2.74
8. Buah-buahan / <i>Fruit</i>	0.25	0.33	0.44	0.53	0.70	0.45
9. Minyak dan Lemak / <i>Oil and Fats</i>	0.07	0.08	0.12	0.13	0.12	0.11
10. Bahan Minuman / <i>Beverage Stuffs</i>	0.75	0.87	0.97	1.06	1.11	0.96
11. Bumbu-bumbuan / <i>Spices</i>	0.19	0.25	0.34	0.41	0.53	0.35
12. Konsumsi Lainnya / <i>Miscellaneous Food Items</i>	0.74	1.02	1.34	1.39	1.58	1.22
13. Makanan dan Minuman Jadi/ <i>Prepared food and Beverages</i>	4.16	6.04	8.40	10.31	15.55	8.88
Jumlah Makanan / Total of Food	37.95	46.89	54.97	63.00	75.00	55.82

Sumber / Source : Badan Pusat Statistik Provinsi Kalimantan Barat, diolah dari Survei Sosial Ekonomi Nasional BPS-Statistics of Kalimantan Barat Province, processed from National Socioeconomic Survey

Tabel 11.10 Pengeluaran Rata-Rata Per Kapita Sebulan Menurut Kelompok Barang dan Golongan Pengeluaran Perkapita Sebulan di Provinsi Kalimantan Barat (rupiah), 2019
Average Per Capita Monthly Expenditure by Commodity Group and Monthly Per Capita Expenditure Class in Kalimantan Barat Province (rupiahs), 2019

Kelompok Bahan Makanan <i>Food Group</i>	Golongan Pengeluaran Per Kapita Sebulan <i>Monthly Expenditure Class per Capita (Rp)</i>			
	< 100 000	100 000 - 149 999	150 000 - 199 999	200 000 - 299 999
(1)	(2)	(3)	(4)	(5)
I. MAKANAN / <i>FOOD</i>	-	-	111 257	177 633
1. Padi-padian / <i>Cereals</i>	-	-	37 714	61 947
2. Umbi-umbian / <i>Tubers</i>	-	-	1 714	1 227
3. Ikan / <i>Fish</i>	-	-	23 143	16 389
4. Daging / <i>Meat</i>	-	-	-	6 180
5. Telur dan Susu / <i>Eggs and Milk</i>	-	-	-	10 715
6. Sayur-sayuran / <i>Vegetables</i>	-	-	6 857	18 896
7. Kacangan-kacangan / <i>Legumes</i>	-	-	-	1 755
8. Buah-buahan / <i>Fruit</i>	-	-	12 857	3 002
9. Minyak dan Lemak / <i>Oil and Fats</i>	-	-	6 514	6 027
10. Bahan Minuman / <i>Beverage Stuffs</i>	-	-	8 743	10 785
11. Bumbu-bumbuan / <i>Spices</i>	-	-	2 571	5 392
12. Konsumsi Lainnya / <i>Miscellaneous Food Items</i>	-	-	-	3 388
13. Makanan dan Minuman Jadi / <i>Prepared food and Beverages</i>	-	-	11 143	21 036
14. Tembakau, sirih / Tobacco, betel	-	-	-	10 896
II. NON MAKANAN / <i>Non Food</i>	-	-	74 683	90 843
1. Perumahan & fasilitas rumah tangga / <i>Housing and household facility</i>	-	-	61 767	47 989
2. Barang dan Jasa / <i>Goods and services</i>	-	-	8 417	28 709
3. Pakaian, alas kaki dan tutup kepala / <i>Clothing, footwear and headgear</i>	-	-	4 500	7 066
4. Barang-barang tahan lama / <i>Durable goods</i>	-	-	-	926
5. Pajak dan Asuransi / <i>Taxes and insurance</i>	-	-	-	5 675
6. Keperluan pesta dan upacara / <i>Parties and ceremonies</i>	-	-	-	477
Jumlah / Total	-	-	185 940	268 476

bersambung/ to be continued

Lanjutan Tabel/ Continued Table 11.10

Kelompok Bahan Makanan <i>Food Group</i>	Golongan Pengeluaran Per Kapita Sebulan (Rp) <i>Monthly Expenditure Class per Capita (Rp)</i>					Rata-rata per Kapita <i>Per Capita Average</i>
	300 000	500 000	750 000	1 000 000	1 500 000 dan lebih <i>and over</i>	
	-	-	-	-	-	
	499 999	749 999	999 999	1 499 999		
(1)	(6)	(7)	(8)	(9)	(10)	(11)
I. MAKANAN / <i>FOOD</i>	271 189	385 936	513 098	676 495	958 018	561 142
1. Padi-padian / <i>Cereals</i>	66 420	72 846	77 871	84 680	81 808	77 200
2. Umbi-umbian / <i>Tubers</i>	1 931	2 521	3 381	4 751	7 086	3 912
3. I k a n / <i>F i s h</i>	27 836	44 534	60 685	85 702	116 568	67 362
4. D a g i n g / <i>Meat</i>	10 334	17 138	27 131	39 978	63 667	31 499
5. Telur dan Susu / <i>Eggs and Milk</i>	13 156	20 672	28 376	39 122	67 725	33 592
6. Sayur-sayuran / <i>Vegetables</i>	24 911	33 618	40 864	50 027	59 728	42 137
7. Kacangan-kacangan / <i>Legumes</i>	3 199	5 428	7 760	10 405	13 518	8 126
8. Buah-buahan / <i>Fruits</i>	6 263	9 905	14 204	21 797	40 657	18 326
9. Minyak dan Lemak / <i>Oil and Fats</i>	7 853	10 203	11 506	13 805	16 320	12 022
10. Bahan Minuman / <i>Beverage Stuffs</i>	14 437	16 802	20 005	22 478	23 010	19 470
11. Bumbu-bumbuan / <i>Spices</i>	7 271	10 191	12 456	15 330	18 956	12 935
12. Konsumsi Lainnya / <i>Miscellaneous Food Items</i>	5 876	8 558	12 545	13 920	17 632	11 777
13. Makanan dan Minuman Jadi/ <i>Prepared Food and Beverages</i>	47 828	82 446	123 156	175 107	329 734	149 991
14. Tembakau, sirih / <i>Tobacco, betel</i>	33 874	51 076	73 160	99 394	101 610	72 794
II. NON MAKANAN / <i>Non Food</i>	147 758	240 117	355 848	540 639	1387 289	519 227
1. Perumahan & fasilitas rumah tangga/ <i>Housing and household facility</i>	91 243	150 078	219 110	319 601	685 031	287 662
2. Barang dan Jasa / <i>Goods and services</i>	32 885	49 753	75 201	114 148	311 942	112 994
3. 3. Pakaian, alas kaki dan tutup kepala/ <i>Clothing, footwear and headgear</i>	8 546	13 692	23 986	35 673	70 418	29 942
4. Barang-barang tahan lama/ <i>Durable goods</i>	3 285	7 983	15 487	34 842	188 025	46 429
5. Pajak dan Asuransi/ <i>Taxes and insurance</i>	10 689	16 096	16 584	26 716	80 944	29 195
6. Keperluan pesta dan upacara/ <i>Parties and ceremonies</i>	1 111	2 516	5 481	9 659	50 929	13 006
Jumlah / Total	418 947	626 054	868 946	1 217 134	2 345 307	1 080 370

Sumber / Source :

Badan Pusat Statistik Provinsi Kalimantan Barat, diolah dari Survei Sosial Ekonomi Nasional
BPS-Statistics of Kalimantan Barat Province, processed from National Socioeconomic Survey



5 Negara Tujuan Ekspor dengan Volume Terbesar dari Provinsi Kalimantan Barat Tahun 2019

5 Export Destination Country with Biggest Volume & Value from Kalimantan Barat Province in 2019

13.809.304,987 Ton
499.786.758 USD



Tiongkok
China

779.471.878 Ton
342.615.690 USD



Malaysia
Malaysia

428.413.573 Ton
159.075.038 USD



India
India

72.520.951 Ton
77.669.654 USD



Jepang
Japan

72.039.090 Ton
8.186.797 USD



Thailand
Thailand



5 Negara Asal Impor dengan Volume Terbesar dari Provinsi Kalimantan Barat Tahun 2019

5 Import Origin Country with Biggest Volume & Value from Kalimantan Barat Province in 2019

Tiongkok
China



164.052 Ton
195.153.793 USD

Singapura
Singapore



78.653 Ton
44.737.726 USD

Malaysia
Malaysia



76.483 Ton
195.605.966 USD

Belarus
Belarus



31.850 Ton
9.712.050 USD

Amerika
Serikat
United States
of America



9.746 Ton
5.468.114 USD



PENJELASAN TEKNIS

1. Sistem pencatatan Statistik Ekspor dan Impor adalah "General Trade" dengan wilayah pencatatan meliputi seluruh wilayah kepabeanan Indonesia.
2. Pengesahan dokumen kepabeanan ekspor dan impor dilakukan oleh Bea dan Cukai berdasarkan Persetujuan Muat/Bongkar Barang.
3. Data ekspor berasal dari dokumen kepabeanan BC 3.0 atau yang disebut dokumen Pemberitahuan Ekspor Barang (PEB) yang diisi oleh eksportir.
4. Data impor berasal dari dokumen kepabeanan BC 2.0 atau yang disebut dokumen Pemberitahuan Impor Barang (PIB), Pemberitahuan Impor Barang Khusus (PIBK), Pemberitahuan Pabean Free Trade Zone (PPFTZ) dan dokumen kepabeanan BC 2.3 yang mencatat impor barang dari Luar Negeri ke Kawasan Berikat.
5. Barang-barang yang dikirim ke luar negeri untuk diolah dicatat sebagai ekspor, sedangkan hasil olahan yang dikembalikan ke Indonesia dicatat sebagai impor.
6. Barang-barang luar negeri yang diolah di dalam negeri dicatat sebagai barang impor

TECHNICAL NOTES

1. *The recording of export and import statistics is based on General Trade System covering all Indonesian customs areas.*
2. *The legalization of customs export and import documents is conducted by the Customs and Excise Office.*
3. *The export data are compiled based on customs export documents BC 3.0 or known as Export Declarations (PEB), filled by exporters.*
4. *The import data are compiled based on customs import documents BC 2.0 or known as Import Declarations Form (PIB), Import Declarations Form for Special Commodity (PIBK), Customs Declaration Form for Free Trade Zone (PPFTZ), and customs import documents BC 2.3 which records import goods from foreign country to Bounded Zones Area.*
5. *Goods send abroad for processing purposes are recorded as export while its product sent to Indonesia are recorded as import. Imports although the products will be sent to abroad.*
6. *Foreign goods processed in Indonesia are still recorded as import.*

meskipun barang olahan tersebut akan kembali ke luar negeri.

7. Barang-barang yang tidak dicakup dalam pencatatan:
 - Pakaian dan barang-barang perhiasan penumpang.
 - Barang-barang bawaan penumpang dari/ke luar negeri untuk dipakai sendiri, kecuali lemari es, pesawat televisi, dan sebagainya.
 - Barang-barang untuk keperluan perwakilan kedutaan suatu negara.
 - Barang-barang ekspedisi dan ekshibisi atau pameran.
 - Barang-barang untuk militer yang diimpor langsung oleh angkatan bersenjata
 - Pembungkus/peti kemas untuk diisi kembali.
 - Uang dan surat-surat berharga.
 - Barang-barang contoh
8. Sistem pengolahan dokumen impor/ekspor Indonesia adalah sistem "Carry Over" yaitu dokumen ditunggu selama satu bulan, setelah bulan berjalan, sedangkan dokumen-dokumen yang terlambat akan diolah pada bulan berikutnya. Dengan demikian dokumen bulan-bulan sebelumnya yang terlambat diterima dan
 7. *The following goods are not included in the statistics:*
 - *Clothing and passengers' jewellery.*
 - *Luggage of passengers for own use, except refrigerators, television sets, etc.*
 - *Goods imported/exported for the use of foreign representative countries/embassies.*
 - *Goods for expeditions, and shows or exhibitions.*
 - *Military goods directly imported by the Armed Forces.*
 - *Packing/containers to be refilled.*
 - *Bank notes and securities*
 - *Sample goods*
 8. *The carry-over system is used in processing Indonesian export and import documents. Documents are processed one month after the current month, while those received in the previous months were received late and enter the current month, the month is treated as document processing.*

- masuk pada bulan berjalan, diperlakukan sebagai dokumen bulan pengolahan.
9. Pelabuhan Muat adalah pelabuhan dari mana barang diangkut ke luar negeri atau diekspor
 10. Negara tujuan adalah negara tujuan akhir yang diketahui untuk barang ekspor yang dikirim ke luar negeri
 11. Jenis komoditi adalah barang ekspor yang dicatat sesuai kode Harmonized System (HS)
9. *Port of loading is port where the goods are transported out of the country or exported.*
 10. *Country of destination is country that is known to export goods sent abroad.*
 11. *Type commodity is exported goods recorded based on Harmonized System (HS) code.*

ULASAN**DESCRIPTION****12.1 Ekspor Impor Kalimantan Barat****12.1. Exporting of West Borneo**

Daerah Kalimantan Barat merupakan daerah yang banyak menghasilkan produk primer yang cukup laku di pasaran, sehingga kegiatan ekspor komoditas daerah tidak pernah berhenti dari tahun ke tahun. Pada tahun 2019 total nilai ekspor Kalimantan Barat 1,17 milyar US\$, meningkat sebesar 15,34 persen dibanding tahun 2018 yang hanya 1,01 milyar US\$. Adapun pelabuhan yang banyak memberikan andil terhadap ekspor Kalimantan Barat adalah Pelabuhan Kendawangan dengan nilai ekspor sebesar 494,84 juta US\$ diikuti kemudian oleh pelabuhan Pontianak dengan nilai ekspor sebanyak 411,62 juta US\$. Ekspor terbesar ke Tiongkok mencapai 499,79 juta US\$ dan ke Malaysia 342,62 juta US\$.

Dalam usaha mempercepat laju pertumbuhan ekonomi, keperluan akan barang modal dan bahan baku impor masih belum dapat dihindari. Nilai impor Kalimantan Barat pada tahun 2019 sebesar US\$ 482,09 juta dengan volume 408,73 ribu ton.

Kalimantan Barat represents area which is a lot of yielding primary product which saleable enough in marketing, so that export activity of area commodity has never desisted from year to year. In 2019 total the value export Kalimantan Barat reach US\$ 1,17 billion, increasing as big as 15,34 percent compared to year 2018 that reaching US\$ 1,01 billion. Kendawangan Port giving dominant share to exporting Kalimantan Barat with a value export equal to US\$ 494,84 million, followed by Pontianak port with export volume as much US\$ 411,62 million. The biggest export to Chinna reaching 499,79 million US\$ and to Malaysia 342,62 million US\$.

In enhancing economic growth rate, the need of capital goods and raw materials of import still not yet earned avoided. Kalimantan Barat Import value in the year 2019 was equal to US\$ 482,09 million with volume 408,73 thousand ton.

12.1 EKSPOR/EXPORT

Tabel 12.1.1 Volume dan Nilai Ekspor Menurut Komoditi Utama di Provinsi Kalimantan Barat, 2018 dan 2019
Volume and Value of Export by Main Commodities in Kalimantan Barat Province, 2018 and 2019

Jenis Komodity Type of Community	Volume/ Volume (ton)		Nilai FOB/ FOB Volume (US\$)	
	2018	2019*)	2018	2019*)
(1)	(2)	(3)	(4)	(5)
1. Karet & Barang dari Karet/ Rubber & Rubber Products	4 025	62 389	55 457 989	86 265 446
2. Kayu, Barang dari Kayu/ Wood, Wood Products	98 528	71 614	103 120 493	62 789 933
3. Bahan Kimia Anorganik/ Inorganic Chemicals	949 307	1 061 563	457 693 307	375 771 817
4. Lemak & Minyak Hewan/Nabati Animal / Vegetable Fats & Oils	145 348	259 363	49 699 589	259 362 842
5. Ampas/Sisa Industri Makanan Pulp / Remaining Food Industry	159 829	199 871	21 304 648	25 133 880
6. Buah-buahan / Fruits	38 514	64 174	13 562 455	15 738 907
7. Tembakau/ Tobacco	1 511	1 890	13 767 680	17 244 728
8. Ikan & Udang/ Fish & Shrimp	1 949	1 966	3 516 351	3 945 555
9. Perabot, Penerangan Rumah/ Furniture, Home Lighting	57	7	147 128	20 981
10. Biji-bijian berminyak/ Oily grains	2 496	1 996	2 688 654	2 470 265
11. Lainnya/ Others	8 364 208	13 601 404	292 273 282	319 910 672
Jumlah/ Total	9 765 772	15 326 237	1 013 231 576	1 168 655 026

Catatan /Note: * Angka Sementara/ Preliminary figures

Sumber /Source : Badan Pusat Statistik Provinsi Kalimantan Barat / BPS-Statistics of Kalimantan Barat Province

Tabel 12.1.2 Volume dan Nilai Ekspor Menurut Negara Tujuan, 2018 dan 2019
Table Volume and Value of Export by Destination Country, 2018 and 2019

Negara Tujuan <i>Destination Country</i>	Volume/ <i>Volume</i> (ton)		Nilai FOB/ <i>FOB Volume</i> (US\$)	
	2018	2019 ^{*)}	2018	2019 ^{*)}
(1)	(2)	(3)	(4)	(5)
Tiongkok	8 433 418	13 809 305	308 535 032	499 786 758
Jepang	84 346	72 521	98 137 156	77 669 654
Korea Selatan	9 032	10 808	9 626 209	8 348 849
Malaysia	463 402	779 472	244 269 778	342 615 690
India	265 146	428 414	145 373 886	169 075 038
Argentina	9 598	11 282	13 203 324	15 384 748
Taiwan	6 496	10 651	4 802 910	7 375 261
Thailand	60 139	72 039	8 085 243	8 186 797
Amerika Serikat	1 921	3 978	2 639 669	5 844 727
Finlandia	3 226	1 411	4 492 746	1 825 356
Lainnya	429 047	126 356	174 065 623	32 542 148
Jumlah/ Total	9 765 771	15 326 237	1 013 231 576	1 168 655 026

Catatan /Note: * Angka Sementara/ Preliminary figures

Sumber /Source : Badan Pusat Statistik Provinsi Kalimantan Barat / BPS-Statistics of Kalimantan Barat Province

Tabel 12.1.3 Volume dan Nilai Ekspor Menurut Pelabuhan Muat, 2018 dan 2019
Table *Volume and Value of Export by Loading Port, 2018 and 2019*

Pelabuhan Muat <i>Loading Port</i>	Volume/ Volume (ton)		Nilai FOB/ FOB Volume (US\$)	
	2018	2019*)	2018	2019*)
(1)	(2)	(3)	(4)	(5)
Singawang	-	2 497	-	1 185 577
Pontianak	5 437 381	6 922 848	367 489 333	411 618 378
Ketapang	2 402 482	933 067	74 598 435	31 827 393
Teluk Melano	351 843	2 841 862	11 676 455	102 639 436
Kendawangan	1 438 301	4 417 048	470 982 669	494 839 637
Pemangkat	-	-	-	-
Sungai Pinyuh	-	-	-	-
Sekura	-	-	-	-
Paloh	-	-	-	-
Supadio (U)	-	65	53 400	0 926 297
Teluk Air	-	-	-	-
Sintete	-	1 805	-	866 735
Entikong	4 854	7 154	7 820 434	9 907 451
Jagoi Babang	1 593	3 548	13 779 172	21 818 639
Nanga Badau	129 317	195 057	66 831 678	92 198 524
Sintang	-	1 286	-	826 959
Jumlah/ Total	9 765 771	15 326 237	1 013 231 576	1 168 655 026

Catatan /Note: * Angka Sementara/ Preliminary figures

Sumber /Source : Badan Pusat Statistik Provinsi Kalimantan Barat / BPS-Statistics of Kalimantan Barat Province

12.2 IMPOR/IMPORT

Tabel 12.2.1 Volume dan Nilai Impor Menurut Negara Asal, 2018 dan 2019
Table Volume and Value of Import by Country of Origin, 2018 and 2019

Negara Asal Country of Origin	Volume/ Volume (ton)		Nilai FOB/ FOB Volume (US\$)	
	2018	2019*)	2018	2019*)
(1)	(2)	(3)	(4)	(5)
Singapura	201 073	78 653	124 173 681	44 737 726
Tiongkok	156 404	164 052	141 576 079	195 153 793
Amerika Serikat	11 268	9 747	7 052 016	5 468 114
Malaysia	52 802	76 483	144 596 832	195 605 966
India	9 738	11 705	9 069 952	8 687 362
Jepang	2 992	6 453	6 104 871	4 997 830
Thailand	1 584	844	2 513 901	1 255 766
Belarus	32 818	31 850	9 325 735	9 712 050
Jerman	549	72	647 106	3 280 198
Korea Selatan	4 561	1 879	3 959 967	1 188 597
Lainnya	63 221	26 991	14 098 653	12 011 096
Jumlah/ Total	537 010	408 729	463 118 793	482 098 498

Catatan /Note:

* Angka Sementara/ Preliminary figures

Sumber /Source :

Badan Pusat Statistik Provinsi Kalimantan Barat / BPS-Statistics of Kalimantan Barat Province

Tabel 12.2.2 Volume dan Nilai Impor Menurut Pelabuhan Bongkar, 2018 dan 2019
Table Volume and Value of Import by Unloading Port, 2018 and 2019

Pelabuhan Bongkar Unloading Port	Volume/ Volume (ton)		Nilai FOB/ FOB Volume (US\$)	
	2018	2019*)	2018	2019*)
(1)	(2)	(3)	(4)	(5)
Pontianak	435 447	144 673	280 986 405	107 503 590
Ketapang	11 998	3 353	8 602 985	8 380 544
Sambas	-	337	-	719 294
Supadio (U)	12 550	176 706	117 405 677	242 653 459
Sintete	8 944	33 503	19 253 039	88 834 838
Entikong	0	0	308 481	814 027
Jagoi Babang	215	-	728 710	-
Singkawang	-	-	-	-
Kendawangan	67 857	48 743	35 833 496	32 415 779
Telok Air	-	-	-	-
Telok Melano	-	-	-	-
Nanga Badau	-	1 414	-	776 967
Jumlah/ Total	537 011	408 729	463 118 793	482 098 498

Catatan /Note:

* Angka Sementara/ Preliminary figures

Sumber /Source :

Badan Pusat Statistik Provinsi Kalimantan Barat / BPS-Statistics of Kalimantan Barat Province

Tabel 12.2.3 Perkembangan Volume dan Nilai Ekspor Impor Menurut Bulan di Provinsi Kalimantan Barat, 2019
Trend of Volume and Value Export Imports by Month in Kalimantan Barat Province, 2019

Bulan Month	Ekspor / Exports*)		Impor / Imports*)	
	Volume	Nilai	Volume	Nilai
	Volume (Kg)	Value (US \$)	Volume (Kg)	Value (US \$)
(1)	(2)	(3)	(4)	(5)
Januari / January	1 101 026	84 788 202	36 037	34 524 713
Februari / February	1 032 379	91 702 692	26 420	30 409 745
Maret / March	1 166 236	84 035 429	27 126	29 296 395
April / April	1 281 171	105 362 297	40 391	44 476 049
Mei / May	1 245 027	93 545 130	29 999	34 457 509
Juni / June	986 589	88 628 090	30 543	28 873 122
Juli / July	1 542 767	94 763 974	45 604	58 976 733
Agustus / Augst	1 393 343	105 752 097	37 222	53 634 240
September / September	1 052 062	103 171 798	30 002	33 683 979
Oktober / October	1 562 656	106 213 229	27 349	31 534 702
November / November	1 431 731	103 477 340	32 011	44 370 693
Desember / December	1 531 248	107 214 748	46 025	57 860 618
Jumlah / Total	15 326 235	1 168 655 026	408 729	482 098 498

Catatan /Note:

* Angka Sementara/ Preliminary figures

Sumber/Source :

Badan Pusat Statistik Provinsi Kalimantan Barat, diolah/ BPS- Statistics of Kalimantan Barat, processed

BAB
Chapter

13

SISTEM NERACA NASIONAL

SYSTEM OF NATIONAL ACCOUNTS

LAJU PERTUMBUHAN EKONOMI KALIMANTAN BARAT ADIK
Economic Growth in Kalimantan Barat

2019



5,00%

6,72%

KABUPATEN
KETAPANG
Ketapang Regency

TERTINGGI
The highest

TERENDAH
The lowest

KABUPATEN
KAPUAS HULU
Kapuas Hulu Regency

4,03%

PENJELASAN TEKNIS

1. Produk Domestik Regional Bruto (PDRB) pada tingkat regional (provinsi) menggambarkan kemampuan suatu wilayah untuk menciptakan nilai tambah pada suatu waktu tertentu. Untuk menyusun PDB maupun PDRB digunakan 2 pendekatan, yaitu lapangan usaha dan pengeluaran. Keduanya menyajikan komposisi data nilai tambah dirinci menurut sumber kegiatan ekonomi (lapangan usaha) dan menurut komponen penggunaannya. PDB maupun PDRB dari sisi lapangan usaha merupakan penjumlahan seluruh komponen nilai tambah bruto yang mampu diciptakan oleh sektor-sektor ekonomi atas berbagai aktivitas produksinya. Sedangkan dari sisi pengeluaran menjelaskan tentang penggunaan dari nilai tambah tersebut.
2. PDB/PDRB menurut lapangan usaha mengalami perubahan klasifikasi dari 9 lapangan usaha menjadi 17 lapangan usaha. PDB/PDRB menurut lapangan usaha dirinci menurut total nilai tambah dari seluruh sektor ekonomi yang mencakup lapangan usaha Pertanian, Kehutanan, dan Perikanan; Pertambangan dan Penggalan; Industri Pengolahan; Pengadaan Listrik dan Gas; Pengadaan Air, Pengelolaan Sampah, Limbah dan Daur Ulang; Konstruksi; Perdagangan Besar dan Eceran, Reparasi Mobil dan Sepeda Motor; Transportasi dan Pergudangan; Penyediaan Akomodasi dan Makan Minum; Informasi dan

TECHNICAL NOTES

1. *The basic measure of the value added arising from economic activity is known as Gross Domestic Product at the national level and Gross Regional Domestic Product (GRDP) at the regional level (provinces /regencies/ municipalities). To compile these statistics, two approaches have been used, i.e. "production approach" and "expenditure approach". The first approach is to measure value added produced by various kinds of economic activities, while the second approach is to measure final uses of the country's output. In other words, GDP/GRDP is the sum of total value added produced by all economic industries (activities). and the way of using it.*
2. *GDP/ GRDP by industry classification changes from 9 sectors to 17 industries. GDP by industry is classified by types of economic activities such as Agriculture, Forestry and Fishing; Mining and Quarrying; Manufacturing; Electricity and Gas; Water supply, Sewerage, Waste Management and Remediation Activities; Construction; Wholesale and Retail Trade; Repair of Motor Vehicles and Motorcycles; Transportation and Storage; Accommodation and Food Service Activities; Information*

Komunikasi; Jasa Keuangan dan Asuransi; Real Estat; Jasa Perusahaan; Administrasi Pemerintahan, Pertahanan dan Jaminan Sosial Wajib; Jasa Pendidikan; Jasa Kesehatan dan Kegiatan Sosial; dan Jasa lainnya.

3. PDB/PDRB menurut pengeluaran mengalami perubahan klasifikasi dimana pengeluaran konsumsi Lembaga Non Profit yang Melayani Rumah Tangga (LNPR) yang sebelumnya termasuk bagian dari pengeluaran konsumsi rumah tangga menjadi komponen terpisah. Sehingga klasifikasi PDB menurut pengeluaran dirinci menjadi 7 komponen yaitu komponen pengeluaran konsumsi rumah tangga, pengeluaran konsumsi LNPR, pengeluaran konsumsi pemerintah, pembentukan modal tetap bruto, perubahan inventori, ekspor barang dan jasa, dan impor barang dan jasa.
4. Laju pertumbuhan Produk Domestik Bruto diperoleh dari perhitungan PDB atas dasar harga konstan. Diperoleh dengan cara mengurangi nilai PDB pada tahun ke-n terhadap nilai pada tahun ke n-1 (tahun sebelumnya), dibagi dengan nilai pada tahun ke n-1, dikalikan dengan 100 persen. Laju pertumbuhan menunjukkan perkembangan agregat pendapatan dari satu waktu tertentu terhadap waktu sebelumnya. Penyusutan atas ausnya nilai barang modal tetap yang digunakan dalam proses produksi selama satu tahun.

and Communication; Financial and Insurance Activities; Real Estate Activities; Business Activities; Public Administration; Defense and Compulsory Social Security; Education; Human Health and Social Work Activities; and Other Services Activities.

3. *GDP/ GRDP by expenditure classification changes where expenditure Non-profit Institutions Serving Households (NPISH) previously included as part of household consumption expenditure is taken out into separate component. So that, GDP by type of expenditures is classified into: household consumption expenditure, NPISH consumption expenditure, government consumption expenditure, gross fixed capital formation, changes in inventories, exports of goods and services, and imports of goods and services.*
4. *Growth rate of Gross Domestic Product is derived from GDP at constant market prices. It is obtained by subtracting the value of GDP year n with the value of GDP year n-1, divided by the value of GDP year n-1 then multiplied by 100 percent. The growth rate of GDP explains the income growth during the given period.*

ULASAN**DESCRIPTION****13. Pendapatan Regional**

Pertumbuhan ekonomi dapat dilihat dari pertumbuhan angka PDRB (Produk Domestik Regional Bruto). Saat ini PDRB baru dihitung berdasarkan dua pendekatan, yaitu dari sisi sektoral/lapangan usaha dan dari sisi penggunaan. Selanjutnya PDRB juga dihitung berdasarkan harga berlaku dan harga konstan. Total PDRB menunjukkan jumlah seluruh nilai tambah yang dihasilkan oleh penduduk dalam periode tertentu.

13.1 PDRB Menurut Lapangan Usaha

PDRB Kalbar atas dasar harga berlaku tahun 2019 mencapai 212,32 triliun rupiah dengan kontribusi terbesar pada sektor pertanian (20,18%), sektor industri pengolahan (19,51%), dan sektor perdagangan (14,29%). Struktur ekonomi ini masih menempatkan sektor pertanian sebagai *leading sector*. Namun, jika dilihat dari strukturnya selama lima tahun terakhir tampaknya terjadi pergeseran sektoral, dimana sedikit demi sedikit sektor pertanian tergeser oleh industri pengolahan dan perdagangan.

Ekonomi tahun 2019 tumbuh sebesar 5 persen. Pertumbuhannya

13. Regional Income

Economic growth can be seen from GRDP growth (Gross Regional Domestic Product). In this time generally new GRDP counted by two approaches, that is from sectoral/ field side and from use side. Hereinafter GRDP is also calculated based to current market price and constant market price. Total of GRDP show amount of entire added value yielded by resident in specified period.

1.1 GRDP by Industrial Origin

GRDP of Kalbar on the current 2019 market price reaching 212,32 trillion rupiahs with biggest contribution given by agricultural sector (20,18%), manufacture sector (19,51%), and trading sector (14,29%). This Economic structure still place agricultural sector as a leading sector. but, if seen from its structure during last five years, its happened sector shifting, where industrial sector and trading sector shift agricultural sector.

Economic growth of year 2019 growing as big as 5 percents. The growing more low if compared with

lebih rendah dibandingkan pertumbuhan tahun 2018 yang sebesar 5,07 persen. Perlambatan ini disebabkan oleh beberapa kategori usaha seperti pertanian, pertambangan, konstruksi, transportasi dan pergudangan, serta akomodasi dan makan minum.

Meningkatnya PDRB secara total tahun 2019 diikuti dengan meningkatnya PDRB per kapita. Pada tahun 2019 PDRB per kapita Kalbar mencapai Rp. 41,88 juta.

13.2. PDRB Menurut Penggunaan

Selain dari sektoral, perkembangan ekonomi dapat tercermin juga dari komponen-komponen penggunaan Produk Domestik Regional Bruto (PDRB) menurut penggunaan. Penyajian menurut penggunaan/pengeluaran dapat menggambarkan komposisi penggunaan barang dan jasa. Baik yang dihasilkan di dalam region maupun yang berasal dari luar region. Komponen-komponen tersebut adalah: (1) Konsumsi rumahtangga, (2) Konsumsi lembaga swasta nirlaba, (3) Konsumsi Pemerintah, (4) Pembentukan modal tetap domestik bruto, (5) Perubahan Stok, (6) Ekspor barang dan jasa.

Dari sisi penggunaannya PDRB

2018 as low as 5,07 percents. The retardation caused like agriculture, mining, construction, transportation, accomodation and restaurants.

The increasing of GRDP totally in 2019 followed by increased GRDP per capita. In the year 2019 GRDP per capita Kalimantan Barat reach Rp.41,88 million.

13.2. GRDP by Expenditure

Apart from sectoral, economic growth also mirrored from use components of GRDP. Presentation of according to use / expenditure can describe composition of use of goods and service. Whether produced by in region or from outside region. These components are: (1) Household consumption, (2) Private Nonprofit Institution Consumption, (3) Governmental Consumption, (4) Forming of gross domestic capital remain, (5) ChangeStock, (6) Exporting of goods and service.

From the expenditure side, GRDP 2019 on current market price still dominated by household

tahun 2019 atas dasar harga berlaku masih didominasi oleh konsumsi rumah tangga yaitu sebesar 53,07 persen. Sementara itu, pengeluaran konsumsi LNPRT memiliki proporsi terkecil dalam penggunaan PDRB yaitu hanya 1,29 persen.

13.3. Produk Domestik Regional Bruto Kabupaten/Kota

Berdasarkan PDRB tahun 2019 atas dasar harga berlaku dan atas dasar harga konstan 2010, kabupaten/kota yang memberi kontribusi terbesar terhadap perekonomian Kalimantan Barat adalah Kota Pontianak dan Kabupaten Kubu Raya.

Tahun 2019, PDRB atas dasar harga berlaku Kota Pontianak mencapai Rp.38,93 triliun dan Kabupaten Kubu Raya mencapai Rp. 29,12 triliun atau kontribusinya terhadap perekonomian Kalimantan Barat masing-masing sebesar 18,34 persen dan 13,72 persen.

Pertumbuhan ekonomi tertinggi pada tahun 2019 terjadi di Kabupaten Ketapang sebesar 6,72 persen, menyusul Kabupaten Kubu Raya sebesar 5,82 persen. Kabupaten yang mengalami pertumbuhan terendah 2019 adalah Kabupaten Kapuas Hulu yaitu sebesar 4,03 persen.

PDRB perkapita tertinggi adalah Kota Pontianak yang mencapai Rp.

consumption 53,07 percents. Meanwhile, LNPRT consumption expenditure has the smallest proportion in PDRB's use that is only 1,29 percent.

13.3. Gross Regional Domestic Product by Regency/Municipality

Based on GRDP 2019 on current market price and on constant 2010 market price, regency/city giving biggest contribution to economics in Kalimantan Barat is Pontianak Municipality and Kubu Raya Regency.

In 2019, GRDP on current market price in Pontianak City reach Rp. 38,93 trillion while Kubu Raya Regency reach Rp.29,12 trillion or contribution to economics of Kalimantan Barat each equal to 18,34 percent and 13,72 percent.

The highest economic growth of year 2019 happened at Ketapang Regency equal 6,72 percents and then Kubu Raya Regency 5,82 percent. Regency with the lowest growth is Kapuas Hulu regency 4,03 percent.

The highest GRDP per capita at Pontianak City reaching Rp. 60,21 million next by Ketapang Regency equal to Rp. 53,65 million.

60,21 juta menyusul Kabupaten Ketapang sebesar Rp.53,65 juta. PDRB perkapita terendah adalah Kabupaten Melawi besarnya Rp.24,89 juta.

While lowest GRDP happened in Melawi Regency Rp. 24,89 million.

<https://kalbar.bps.go.id>

13.1 PENDAPATAN DOMESTIK REGIONAL BRUTO PROVINSI/ PROVINCIAL GROSS REGIONAL DOMESTIC PRODUCT

Tabel 13.1.1 Produk Domestik Regional Bruto Provinsi Kalimantan Barat atas Dasar Harga Berlaku Menurut Lapangan Usaha (juta rupiah) 2016-2019
Gross Regional Domestic Product of Kalimantan Barat Province at Current Market Prices by Industry (million rupiahs), 2016-2019

Lapangan Usaha		2016	2017	2018*)	2019**)
Industry					
(1)		(2)	(3)	(4)	(5)
A	Pertanian, Kehutanan, dan Perikanan <i>Agriculture, Forestry and Fishing</i>	32 627 562,38	36 026 746,12	39 286 171,19	42 853 591,18
1	Pertanian, Peternakan, Perburuan dan Jasa Pertanian <i>Agriculture, Livestock, Hunting and Agriculture Services</i>	27 782 574,47	31 026 901,17	34 065 558,31	37 353 318,04
a,	Tanaman Pangan	5 396 258,28	5 785 046,65	6 495 538,61	6 964 587,25
b,	Tanaman Hortikultura Semusim	385 894,88	412 052,78	437 772,13	451 128,18
c,	Perkebunan Semusim	768,48	851,73	927,13	981,29
d,	Tanaman Hortikultura Tahunan & Lainnya	2 592 009,60	2 975 426,35	3 242 077,05	3 415 651,61
e,	Perkebunan Tahunan	15 602 081,43	17 893 321,45	19 570 623,26	21 861 056,97
f	Peternakan	3 359 395,56	3 483 462,33	3 808 392,74	4 121 672,31
g	Jasa Pertanian & Perburuan	446 166,23	476 739,90	510 227,40	538 240,44
2	Kehutanan dan Penebangan Kayu/ <i>Forestry and Logging</i>	2 274 620,88	2 297 315,53	2 335 561,91	2 407 084,16
3	Perikanan/ <i>Fishery</i>	2 570 367,04	2 702 529,42	2 885 050,96	3 093 188,98
B	Pertambangan dan Penggalian/ <i>Mining and Quarrying</i>	9 046 110,08	9 675 571,37	10 782 611,38	11 916 492,55
1	Pertambangan Minyak, Gas dan Panas Bumi <i>Crude Petroleum, Natural Gas, and Geothermal</i>	-	-	-	-
2	Pertambangan Batubara dan Lignit/ <i>Coal and Lignite Mining</i>	97 592,94	93 355,40	89 183,09	77 420,48
3	Pertambangan Bijih Logam/ <i>Iron Ore Mining</i>	4 554 120,77	4 767 990,11	5 461 740,92	6 206 834,75
4	Pertambangan dan Penggalian Lainnya/ <i>Other Mining and Quarrying</i>	4 394 396,36	4 814 225,87	5 231 687,37	5 632 237,32

bersambung/ to be continued

Lanjutan Tabel/ Continued Table 13.1.1

Lapangan Usaha Industry		2016	2017	2018*)	2019**)
(1)		(2)	(3)	(4)	(5)
C	Industri Pengolahan/ <i>Manufacturing</i>	25 990 016,65	28 663 457,84	31 248 470,76	34 620 277,15
1	Industri Batubara dan Pengilangan Migas/ <i>Manufacture of Coal and Refined Petroleum Products</i>	-	-	-	-
2	Industri Makanan dan Minuman / <i>Manufacture of Food Products and Beverages</i>	20 401 136,83	22 587 222,43	24 968 462,36	28 015 189,63
3	Industri Pengolahan Tembakau/ <i>Manufacture of Tobacco Products</i>	-	-	-	-
4	Industri Tekstil dan Pakaian Jadi / <i>Manufacture of Textiles; and Wearing Apparel</i>	103 624,38	112 310,12	124 693,41	151 526,80
5	Industri Kulit, Barang dari Kulit dan Alas Kaki/ <i>Manufacture of Leather and Related Products and Footwear</i>	8 559,32	8 686,51	9 137,59	9 996,52
6	Industri Kayu, Barang dari Kayu dan Gabus dan Barang Anyaman dari Bambu, Rotan dan Sejenisnya/ <i>Manufacture of Wood and of Products of Wood and Cork; and Articles of Straw and Plaiting Materials</i>	1 521 997,42	1 656 742,45	1 672 234,34	1 599 474,01
7	Industri Kertas dan Barang dari Kertas; Percetakan dan Reproduksi Media Rekaman / <i>Manufacture of Paper and Paper Products, Printing and Reproduction of Recorded Media</i>	72 785,06	78 658,88	78 818,92	91 357,28
8	Industri Kimia, Farmasi dan Obat Tradisional/ <i>Manufacture of Chemicals and Pharmaceuticals and Botanical Products</i>	7 389,87	8 315,94	9 639,89	9 914,06
9	Industri Karet, Barang dari Karet dan Plastik/ <i>Manufacture of Rubber, Rubber Products and Plastics Products</i>	1 333 056,37	1 439 809,25	1 486 423,19	1 656 582,82

bersambung/ to be continued

Lanjutan Tabel/ Continued Table 13.1.1

Lapangan Usaha Industry		2016	2017	2018*)	2019**)
(1)	(2)	(3)	(4)	(5)	
10	Industri Barang Galian bukan Logam/ Manufacture of Other Non-Metallic Mineral Products	147 560,73	152 715,81	157 191,33	163 292,30
11	Industri Logam Dasar/Manufacture of Basic Metals	439 268,75	552 528,97	635 477,13	685 097,66
12	Industri Barang Logam; Komputer, Barang Elektronik, Optik; dan Peralatan Listrik/ Manufacture of Fabricated Metal Products, Computer, and Optical Products, and Electrical Equipment	936 789,98	1012 318,14	1029 935,57	1062 193,30
13	Industri Mesin dan Perlengkapan /Manufacture of Machinery and Equipment	45 685,70	48 088,24	50 756,82	53 846,78
14	Industri Alat Angkutan / Manufacture of Transport Equipment	185 821,40	193 388,78	211 302,13	249 522,81
15	Industri Furnitur/Manufacture of Furniture	419 700,53	437 202,12	434 458,54	456 373,99
16	Industri Pengolahan Lainnya; Jasa Reparasi dan Pemasangan Mesin dan Peralatan/Other Manufacturing, Repair and Installation of Machinery and Equipment	366 640,31	375 470,20	379 939,54	415 909,20
D	Pengadaan Listrik dan Gas/Electricity and Gas Agriculture, Forestry and Fishing	153 194,75	180 846,86	204 405,21	230 092,76
1	Ketenagalistrikan/Electricity	144 089,86	171 098,26	193 628,20	218 672,06
2	Pengadaan Gas dan Produksi Es / Manufacture of Gas and Production of Ice	9 104,89	9 748,60	10 777,00	11 420,70
E	Pengadaan Air, Pengelolaan Sampah, Limbah dan Daur Ulang/ Water supply, Sewerage, Waste Management and Remediation Activities Products	187 462,30	206 204,95	223 493,94	241 844,60
F	Konstruksi/ Construction	20 067 957,12	22 722 980,68	24 305 662,35	26 141 984,34

bersambung/ to be continued

Lanjutan Tabel/ Continued Table 13.1.1

Lapangan Usaha Industry		2016	2017	2018*)	2019**)
(1)	(2)	(3)	(4)	(5)	
G	Perdagangan Besar dan Eceran; Reparasi Mobil dan Sepeda Motor/ <i>Wholesale and Retail Trade; Repair of Motor Vehicles and Motorcycles</i>	23 349 067,58	25 084 694,55	27 334 794,07	30 333 770,46
1	Perdagangan Mobil, Sepeda Motor dan Reparasinya/ <i>Wholesale and Retail Trade and Repair of Motor Vehicles and Motorcycles</i>	8 398 575,21	8 818 667,38	9 466 914,72	10 237 282,17
2	Perdagangan Besar dan Eceran, Bukan Mobil dan Sepeda Motor/ <i>Wholesale Trade and Retail Trade Except of Motor Vehicles and Motorcycles</i>	14 950 492,37	16 266 027,17	17 867 879,35	20 096 488,29
H	Transportasi dan Pergudangan/ <i>Transportation and Storage</i>	7 302 284,45	8 130 905,69	9 286 120,08	10 001 547,25
1	Angkutan Rel/ <i>Railways Transport</i>	-	-	-	-
2	Angkutan Darat/ <i>Land Transport</i>	2 308 190,38	2 473 337,22	2 704 297,69	3 058 728,19
3	Angkutan Laut/ <i>Sea Transport</i>	549 672,37	517 799,42	512 752,45	608 037,92
4	Angkutan Sungai Danau dan Penyeberangan/ <i>River, Lake, and Ferry Transport</i>	1 131 731,56	1 191 083,17	1 282 730,24	1 428 672,03
5	Angkutan Udara/ <i>Air Transport</i>	1 877 090,43	2 398 234,08	3 084 661,15	2 984 516,26
6	Pergudangan dan Jasa Penunjang Angkutan; Pos dan Kurir/ <i>Warehousing and Support Services for Transportation, Postal and Courier</i>	1 435 599,72	1 550 451,81	1 701 678,54	1 921 592,85
I	Penyediaan Akomodasi dan Makan Minum/ <i>Accommodation and Food Service Activities</i>	3 819 453,79	4 115 111,07	4 569 757,11	5 070 567,15
1	Penyediaan Akomodasi/ <i>Accommodation</i>	903 888,99	945 664,30	1036 644,96	1 132 460,41
2	Penyediaan Makan Minum/ <i>Food and Beverage Service Activities</i>	2 915 564,80	3 169 446,77	3 533 112,15	3 938 106,74
J	Informasi dan Komunikasi/ <i>Information and Communication</i>	5 535 796,46	6 572 873,48	7 320 877,59	8 080 013,76

Lanjutan Tabel/ Continued Table 13.1.1

Lapangan Usaha Industry		2016	2017	2018*)	2019**)
(1)		(2)	(3)	(4)	(5)
K	Jasa Keuangan dan Asuransi/ Financial and Insurance Activities	5 869 387,16	6 546 737,22	7 341 030,19	7 315 180,72
1	Jasa Perantara Keuangan/ Financial Intermediary Services	3 895 438,58	4 451 314,63	5 099 892,77	4 884 847,20
2	Asuransi dan Dana Pensiun/ Insurance and Pension Fund	760 277,92	801 034,59	861 245,20	915 858,81
3	Jasa Keuangan Lainnya/ Other Financial Services	826 302,49	878 787,20	937 633,35	1031 533,01
4	Jasa Penunjang Keuangan/ Financial Supporting Service	387 368,17	415 600,80	442 258,88	482 941,70
L	Real Estat/Real Estate Activities	4 775 286,65	5 115 880,62	5 628 441,45	6 076 379,21
M,N	Jasa Perusahaan/ Business Activities	744 573,42	782 984,79	854 784,90	932 840,02
O	Administrasi Pemerintahan, Pertahanan dan Jaminan Sosial Wajib/ Public Administration and Defence; Compulsory Social Security	11 191 891,67	12 311 847,07	13 545 789,62	14 976 168,26
P	Jasa Pendidikan/Education	6 775 969,71	7 139 009,23	7 651 788,63	8 331 982,78
Q	Jasa Kesehatan dan Kegiatan Sosial/Human Health and Social Work Activities	2 337 046,63	2 480 086,52	2 708 572,13	3 048 696,34
R,S, T,U	Jasa lainnya/Other Services Activities	1 591 176,65	1 737 715,76	1 906 192,75	2 146 999,93
Produk Domestik Regional Bruto Gross Regional Domestic Product		161 364 237,45	177 493 653,83	194 198 963,33	212 318 428,46

Catatan / Note : *) Angka Sementara / Preliminary figures

**) Angka Sangat Sementara / Very Preliminary figures

Sumber/Source: Badan Pusat Statistik Provinsi Kalimantan Barat/ BPS-Statistics of Kalimantan Barat Province

Tabel 13.1.2 Produk Domestik Regional Bruto Provinsi Kalimantan Barat atas Dasar Harga Konstan 2010 Menurut Lapangan Usaha (juta rupiah) 2016-2019
Gross Regional Domestic Product of Kalimantan Barat Province at 2010 Constant Market Prices by Industry (million rupiahs), 2016-2019

Lapangan Usaha Industry		2016	2017	2018*)	2019**)
(1)		(2)	(3)	(4)	(5)
A	Pertanian, Kehutanan, dan Perikanan/ <i>Agriculture, Forestry and Fishing</i>	26 618 916,13	28 357 679,43	30 251 084,56	32 019 524,00
1	Pertanian, Peternakan, Perburuan dan Jasa Pertanian/ <i>Agriculture, Livestock, Hunting and Agriculture Services</i>	22 868 286,83	24 560 614,96	26 396 691,01	28 109 149,09
a.	Tanaman Pangan	3 623 422,86	3 933 132,90	4 318 664,89	4 516 325,14
b.	Tanaman Hortikultura Semusim	347 859,71	364 437,32	380 966,72	392 216,01
c.	Perkebunan Semusim	631,31	667,08	706,14	743,78
d.	Tanaman Hortikultura Tahunan dan Lainnya	2 023 419,47	2 221 729,99	2 333 503,59	2 470 859,87
e.	Perkebunan Tahunan	13 824 820,32	14 874 351,63	16 027 501,56	17 236 299,38
f.	Peternakan	2 685 284,13	2 787 225,33	2 940 763,45	3 088 359,66
g.	Jasa Pertanian dan Perburuan	362 849,03	379 070,71	394 584,66	404 345,26
2	Kehutanan dan Penebangan Kayu/ <i>Forestry and Logging</i>	1 772 512,46	1 753 809,36	1 736 566,76	1 721 204,80
3	Perikanan/ <i>Fishery</i>	1 978 116,85	2 043 255,11	2 117 826,79	2 189 170,11
B	Pertambangan dan Penggalian/ <i>Mining and Quarrying</i>	5 616 900,98	5 716 726,07	6 171 037,98	6 546 833,54
1	Pertambangan Minyak, Gas dan Panas Bumi/ <i>Crude Petroleum, Natural Gas, and Geothermal</i>	-	-	-	-
2	Pertambangan Batubara dan Lignit/ <i>Coal and Lignite Mining</i>	88 308,45	82 119,26	76 453,10	69 490,28
3	Pertambangan Bijih Logam/ <i>Iron Ore Mining</i>	2 762 077,52	2 741 204,92	3 090 677,11	3 378 418,18
4	Pertambangan dan Penggalian Lainnya/ <i>Other Mining and Quarrying</i>	2 766 515,02	2 893 401,88	3 003 907,77	3 098 925,08

bersambung/ to be continued

Lanjutan Tabel/ *Continued Table* 13.1.2

Lapangan Usaha <i>Industry</i>		2016	2017	2018*)	2019**)
(1)	(2)	(3)	(4)	(5)	
C	Industri Pengolahan/ <i>Manufacturing</i>	19 486 886,38	20 025 239,31	20 557 046,34	22 096 536,62
1	Industri Batubara dan Pengilangan Migas/ <i>Manufacture of Coal and Refined Petroleum Products</i>	-	-	-	-
2	Industri Makanan dan Minuman / <i>Manufacture of Food Products and Beverages</i>	14 705 604,62	15 005 078,74	15 566 322,34	17 018 706,23
3	Industri Pengolahan Tembakau/ <i>Manufacture of Tobacco Products</i>	-	-	-	-
4	Industri Tekstil dan Pakaian Jadi / <i>Manufacture of Textiles; and Wearing Apparel</i>	83 053,55	86 097,82	91 809,75	107 463,17
5	Industri Kulit, Barang dari Kulit dan Alas Kaki/ <i>Manufacture of Leather and Related Products and Footwear</i>	7 247,75	7 106,52	7 206,31	7 603,23
6	Industri Kayu, Barang dari Kayu dan Gabus dan Barang Anyaman dari Bambu, Rotan dan Sejenisnya/ <i>Manufacture of Wood and of Products of Wood and Cork; and Articles of Straw and Plaiting Materials</i>	1 169 504,62	1 210 191,99	1 163 281,03	1 080 892,68
7	Industri Kertas dan Barang dari Kertas; Percetakan dan Reproduksi Media Rekaman / <i>Manufacture of Paper and Paper Products, Printing and Reproduction of Recorded Media</i>	58 803,38	61 456,54	59 703,44	68 657,11
8	Industri Kimia, Farmasi dan Obat Tradisional/ <i>Manufacture of Chemicals and Pharmaceuticals and Botanical Products</i>	7 565,54	8 270,10	9 192,00	9 199,42
9	Industri Karet, Barang dari Karet dan Plastik/ <i>Manufacture of Rubber, Rubber Products and Plastics Products</i>	1 193 727,01	1 265 142,48	1 248 010,01	1 342 573,92

bersambung/ *to be continued*

Lanjutan Tabel/ Continued Table 13.1.2

Lapangan Usaha Industry		2016	2017	2018*)	2019**)
(1)	(2)	(3)	(4)	(5)	
10	Industri Barang Galian bukan Logam/ Manufacture of Other Non-Metallic Mineral Products	121 571,60	121 389,81	120 784,13	123 019,64
11	Industri Logam Dasar/Manufacture of Basic Metals	433 730,88	519 334,39	573 656,13	587 513,01
12	Industri Barang Logam; Komputer, Barang Elektronik, Optik; dan Peralatan Listrik/ Manufacture of Fabricated Metal Products, Computer, and Optical Products, and Electrical Equipment	820 016,89	848 986,99	828 382,23	815 064,25
13	Industri Mesin dan Perlengkapan/ Manufacture of Machinery and Equipment	33 464,70	33 937,69	34 619,66	35 522,31
14	Industri Alat Angkutan / Manufacture of Transport Equipment	156 265,27	155 335,11	160 667,03	183 865,63
15	Industri Furnitur/Manufacture of Furniture	381 539,96	390 623,62	383 172,87	388 905,34
16	Industri Pengolahan Lainnya; Jasa Reparasi dan Pemasangan Mesin dan Peralatan/Other Manufacturing, Repair and Installation of Machinery and Equipment	314 790,63	312 287,51	310 239,41	327 550,68
D	Pengadaan Listrik dan Gas/Electricity and Gas Agriculture, Forestry and Fishing	122 414,75	127 933,43	132 516,70	140 069,07
1	Ketenagalistrikan/Electricity	115 056,75	120 475,36	124 734,70	132 024,52
2	Pengadaan Gas dan Produksi Es / Manufacture of Gas and Production of Ice	7 358,00	7 458,07	7 782,00	8 044,55
E	Pengadaan Air, Pengelolaan Sampah, Limbah dan Daur Ulang/ Water supply, Sewerage, Waste Management and Remediation Activities Products	167 432,69	175 151,06	183 265,80	191 975,29
F	Konstruksi/ Construction	13 154 172,29	14 033 227,16	14 305 003,50	14 409 358,81

bersambung/ to be continued

Lanjutan Tabel/ *Continued Table* 13.1.2

Lapangan Usaha <i>Industry</i>		2016	2017	2018*)	2019**)
(1)	(2)	(3)	(4)	(5)	
G	Perdagangan Besar dan Eceran; Reparasi Mobil dan Sepeda Motor/ <i>Wholesale and Retail Trade; Repair of Motor Vehicles and Motorcycles</i>	17 819 299,01	18 516 434,47	19 365 575,25	20 438 934,58
1	Perdagangan Mobil, Sepeda Motor dan Reparasinya/ <i>Wholesale and Retail Trade and Repair of Motor Vehicles and Motorcycles</i>	6 053 320,45	6 184 671,59	6 403 667,32	6 628 970,83
2	Perdagangan Besar dan Eceran, Bukan Mobil dan Sepeda Motor/ <i>Wholesale Trade and Retail Trade Except of Motor Vehicles and Motorcycles</i>	11 765 978,56	12 331 762,89	12 961 907,93	13 809 963,76
H	Transportasi dan Pergudangan/ <i>Transportation and Storage</i>	5 004 381,19	5 255 026,04	5 647 565,96	5 854 823,28
1	Angkutan Rel/ <i>Railways Transport</i>	-	-	-	-
2	Angkutan Darat/ <i>Land Transport</i>	1 672 895,11	1 730 581,92	1 844 024,24	1 973 981,22
3	Angkutan Laut/ <i>Sea Transport</i>	431 373,24	398 321,19	385 720,30	435 761,44
4	Angkutan Sungai Danau dan Penyeberangan/ <i>River, Lake, and Ferry Transport</i>	947 235,19	975 625,48	1 023 082,47	1 087 590,50
5	Angkutan Udara/ <i>Air Transport</i>	925 922,35	1 080 894,68	1 270 014,11	1 143 381,79
6	Pergudangan dan Jasa Penunjang Angkutan; Pos dan Kurir <i>Warehousing and Support Services for Transportation, Postal and Courier</i>	1 026 955,30	1 069 602,76	1 124 724,84	1 214 108,33
I	Penyediaan Akomodasi dan Makan Minum/ <i>Accommodation and Food Service Activities</i>	2 705 505,56	2 811 465,99	3 008 057,45	3 204 073,16
1	Penyediaan Akomodasi/ <i>Accommodation</i>	669 635,75	680 888,43	725 516,19	0 762 537,40
2	Penyediaan Makan Minum/ <i>Food and Beverage Service Activities</i>	2 035 869,81	2 130 577,55	2 282 541,26	2 441 535,75
J	Informasi dan Komunikasi/ <i>Information and Communication</i>	5 408 171,65	6 272 430,71	6 705 757,49	7 132 185,87

bersambung/ *to be continued*

Lanjutan Tabel/ *Continued Table 13.1.2*

Lapangan Usaha <i>Industry</i>		2016	2017	2018*)	2019**)
(1)	(2)	(3)	(4)	(5)	
K	Jasa Keuangan dan Asuransi/ <i>Financial and Insurance Activities</i>	4 446 891,51	4 770 803,17	5 159 413,63	5 018 330,47
1	Jasa Perantara Keuangan/ <i>Financial Intermediary Services</i>	2 829 202,79	3 098 452,05	3 424 951,21	3 205 851,39
2	Asuransi dan Dana Pensiun/ <i>Insurance and Pension Fund</i>	646 722,30	662 987,21	687 254,54	707 908,24
3	Jasa Keuangan Lainnya/ <i>Other Financial Services</i>	669 059,05	695 047,13	720 656,30	761 500,37
4	Jasa Penunjang Keuangan/ <i>Financial Supporting Service</i>	301 907,38	314 316,78	326 551,58	343 070,47
L	Real Estat/ <i>Real Estate Activities</i>	3 429 565,88	3 525 670,80	3 670 734,65	3 780 609,54
M,N	Jasa Perusahaan/ <i>Business Activities</i>	569 879,06	577 140,94	600 544,23	630 179,65
O	Administrasi Pemerintahan, Pertahanan dan Jaminan Sosial Wajib <i>Public Administration and Defence; Compulsory Social Security</i>	5 822 888,52	6 100 735,50	6 450 111,70	6 828 143,59
P	Jasa Pendidikan/ <i>Education</i>	4 890 613,12	4 961 131,59	5 130 101,66	5 331 395,78
Q	Jasa Kesehatan dan Kegiatan Sosial/ <i>Human Health and Social Work Activities</i>	1 672 097,10	1 737 211,52	1 854 063,27	1 985 608,04
R,S, T,U	Jasa lainnya/ <i>Other Services Activities</i>	1 247 256,74	1 325 164,97	1 397 142,70	1 512 600,87
Produk Domestik Regional Bruto <i>Gross Regional Domestic Product</i>		118 183 272,56	124 289 172,16	130 589 022,90	137 121 182,17

Catatan / Note : *) Angka Sementara / *Preliminary figures*

**) Angka Sangat Sementara / *Very Preliminary figures*

Sumber/Source: Badan Pusat Statistik Provinsi Kalimantan Barat/ *BPS-Statistics of Kalimantan Barat Province*

Tabel 13.1.3 Distribusi Persentase Produk Domestik Regional Bruto Provinsi Kalimantan Barat atas Dasar Harga Berlaku Menurut Lapangan Usaha (juta rupiah) 2016-2019
Distribution Percentage Gross Regional Domestic Product of Kalimantan Barat Province at Current Market Prices by Industry (million rupiahs), 2016-2019

Lapangan Usaha Industry		2016	2017	2018*)	2019**)
(1)		(2)	(3)	(4)	(5)
A	Pertanian, Kehutanan, dan Perikanan/ <i>Agriculture, Forestry and Fishing</i>	20,22	20,30	20,23	20,18
1	Pertanian, Peternakan, Perburuan dan Jasa Pertanian/ <i>Agriculture, Livestock, Hunting and Agriculture Services</i>	17,22	17,48	19,19	21,04
a.	Tanaman Pangan	3,34	3,26	3,66	3,92
b.	Tanaman Hortikultura Semusim	0,24	0,23	0,25	0,25
c.	Perkebunan Semusim	0,00	0,00	0,00	0,00
d.	Tanaman Hortikultura Tahunan dan Lainnya	1,61	1,68	1,83	1,92
e.	Perkebunan Tahunan	9,67	10,08	11,03	12,32
f.	Peternakan	2,08	1,96	2,15	2,32
g.	Jasa Pertanian dan Perburuan	0,28	0,27	0,29	0,30
2	Kehutanan dan Penebangan Kayu/ <i>Forestry and Logging</i>	1,41	1,29	1,32	1,36
3	Perikanan/ <i>Fishery</i>	1,59	1,52	1,63	1,74
B	Pertambangan dan Penggalian/ <i>Mining and Quarrying</i>	5,61	5,45	6,07	6,71
1	Pertambangan Minyak, Gas dan Panas Bumi <i>Crude Petroleum, Natural Gas, and Geothermal</i>	0,00	0,00	0,00	0,00
2	Pertambangan Batubara dan Lignit/ <i>Coal and Lignite Mining</i>	0,06	0,05	0,05	0,04
3	Pertambangan Bijih Logam/ <i>Iron Ore Mining</i>	2,82	2,69	3,08	3,50
4	Pertambangan dan Penggalian Lainnya/ <i>Other Mining and Quarrying</i>	2,72	2,71	2,95	3,17
C	Industri Pengolahan/ <i>Manufacturing</i>	16,11	16,15	17,61	19,51
1	Industri Batubara dan Pengilangan Migas <i>Manufacture of Coal and Refined Petroleum Products</i>	-	-	-	-
2	Industri Makanan dan Minuman / <i>Manufacture of Food Products and Beverages</i>	12,64	12,73	14,07	15,78
3	Industri Pengolahan Tembakau/ <i>Manufacture of Tobacco Products</i>	-	-	-	-

bersambung/ to be continued

Lanjutan Tabel/ Continued Table 13.1.3

	Lapangan Usaha Industry	2016	2017	2018*)	2019**)
	(1)	(2)	(3)	(4)	(5)
4	Industri Tekstil dan Pakaian Jadi / <i>Manufacture of Textiles; and Wearing Apparel</i>	0,06	0,06	0,07	0,09
5	Industri Kulit, Barang dari Kulit dan Alas Kaki/ <i>Manufacture of Leather and Related Products and Footwear</i>	0,01	0,00	0,01	0,01
6	Industri Kayu, Barang dari Kayu dan Gabus dan Barang Anyaman dari Bambu, Rotan dan Sejenisnya/ <i>Manufacture of Wood and of Products of Wood and Cork; and Articles of Straw and Plaiting Materials</i>	0,94	0,93	0,94	0,90
7	Industri Kertas dan Barang dari Kertas; Percetakan dan Reproduksi Media Rekaman / <i>Manufacture of Paper and Paper Products, Printing and Reproduction of Recorded Media</i>	0,05	0,04	0,04	0,05
8	Industri Kimia, Farmasi dan Obat Tradisional/ <i>Manufacture of Chemicals and Pharmaceuticals and Botanical Products</i>	0,00	0,00	0,01	0,01
9	Industri Karet, Barang dari Karet dan Plastik/ <i>Manufacture of Rubber, Rubber Products and Plastics Products</i>	0,83	0,81	0,84	0,93
10	Industri Barang Galian bukan Logam/ <i>Manufacture of Other Non-Metallic Mineral Products</i>	0,09	0,09	0,09	0,09
11	Industri Logam Dasar/ <i>Manufacture of Basic Metals</i>	0,27	0,31	0,36	0,39
12	Industri Barang Logam; Komputer, Barang Elektronik, Optik; dan Peralatan Listrik/ <i>Manufacture of Fabricated Metal Products, Computer, and Optical Products, and Electrical Equipment</i>	0,58	0,57	0,58	0,60
13	Industri Mesin dan Perlengkapan / <i>Manufacture of Machinery and Equipment</i>	0,03	0,03	0,03	0,03
14	Industri Alat Angkutan / <i>Manufacture of Transport Equipment</i>	0,12	0,11	0,12	0,14
15	Industri Furnitur/ <i>Manufacture of Furniture</i>	0,26	0,25	0,24	0,26
16	Industri Pengolahan Lainnya; Jasa Reparasi dan Pemasangan Mesin dan Peralatan/ <i>Other Manufacturing, Repair and Installation of Machinery and Equipment</i>	0,23	0,21	0,21	0,23

bersambung/ to be continued

Lanjutan Tabel/ *Continued Table* 13.1.3

Lapangan Usaha <i>Industry</i>		2016	2017	2018*)	2019**)
(1)		(2)	(3)	(4)	(5)
D	Pengadaan Listrik dan Gas/ <i>Electricity and Gas</i>	0,09	0,10	0,12	0,13
1	Ketenagalistrikan/ <i>Electricity</i>	0,09	0,10	0,11	0,12
2	Pengadaan Gas dan Produksi Es / <i>Manufacture of Gas and Production of Ice</i>	0,01	0,01	0,01	0,01
E	Pengadaan Air, Pengelolaan Sampah, Limbah dan Daur Ulang/ <i>Water supply, Sewerage, Waste Management and Remediation Activities Products</i>	0,12	0,12	0,12	0,11
F	Konstruksi/ <i>Construction</i>	12,44	12,80	12,52	12,31
G	Perdagangan Besar dan Eceran; Reparasi Mobil dan Sepeda Motor/ <i>Wholesale and Retail Trade; Repair of Motor Vehicles and Motorcycles</i>	14,47	14,13	14,08	14,29
1	Perdagangan Mobil, Sepeda Motor dan Reparasinya/ <i>Wholesale and Retail Trade and Repair of Motor Vehicles and Motorcycles</i>	5,20	4,97	5,33	5,77
2	Perdagangan Besar dan Eceran, Bukan Mobil dan Sepeda Motors/ <i>Wholesale Trade and Retail Trade Except of Motor Vehicles and Motorcycles</i>	9,27	9,16	10,07	11,32
H	Transportasi dan Pergudangan/ <i>Transportation and Storage</i>	4,53	4,58	5,23	5,63
1	Angkutan Rel/ <i>Railways Transport</i>	0,00	0,00	0,00	0,00
2	Angkutan Darat/ <i>Land Transport</i>	1,43	1,39	1,52	1,72
3	Angkutan Laut/ <i>Sea Transport</i>	0,34	0,29	0,29	0,34
4	Angkutan Sungai Danau dan Penyeberangan/ <i>River, Lake, and Ferry Transport</i>	0,70	0,67	0,72	0,80
5	Angkutan Udara/ <i>Air Transport</i>	1,16	1,35	1,74	1,68
6	Pergudangan dan Jasa Penunjang Angkutan; Pos dan Kurir/ <i>Warehousing and Support Services for Transportation, Postal and Courier</i>	0,89	0,87	0,96	1,08
I	Penyediaan Akomodasi dan Makan Minum/ <i>Accommodation and Food Service Activities</i>	2,37	2,32	2,57	2,86
1	Penyediaan Akomodasi/ <i>Accommodation</i>	0,56	0,53	0,58	0,64
2	Penyediaan Makan Minum/ <i>Food and Beverage Service Activities</i>	1,81	1,79	1,99	2,22
J	Informasi dan Komunikasi/ <i>Information and Communication</i>	3,43	3,70	4,12	4,55

bersambung/ *to be continued*

Lanjutan Tabel/ Continued Table 13.1.3

Lapangan Usaha Industry		2016	2017	2018*)	2019**)
(1)		(2)	(3)	(4)	(5)
K	Jasa Keuangan dan Asuransi/ <i>Financial and Insurance Activities</i>	3,64	3,69	4,14	4,12
1	Jasa Perantara Keuangan/ <i>Financial Intermediary Services</i>	2,41	2,51	2,87	2,75
2	Asuransi dan Dana Pensiun/ <i>Insurance and Pension Fund</i>	0,47	0,45	0,49	0,52
3	Jasa Keuangan Lainnya/ <i>Other Financial Services</i>	0,51	0,50	0,53	0,58
4	Jasa Penunjang Keuangan/ <i>Financial Supporting Service</i>	0,24	0,23	0,25	0,27
L	Real Estat/ <i>Real Estate Activities</i>	2,96	2,88	3,17	3,42
M,N	Jasa Perusahaan/ <i>Business Activities</i>	0,46	0,44	0,48	0,53
O	Administrasi Pemerintahan, Pertahanan dan Jaminan Sosial Wajib/ <i>Public Administration and Defence; Compulsory Social Security</i>	6,94	6,94	7,63	8,44
P	Jasa Pendidikan/ <i>Education</i>	4,20	4,02	4,31	4,69
Q	Jasa Kesehatan dan Kegiatan Sosial/ <i>Human Health and Social Work Activities</i>	1,45	1,40	1,53	1,72
R,S, T,U	Jasa lainnya/ <i>Other Services Activities</i>	0,99	0,98	1,07	1,21
Produk Domestik Regional Bruto Gross Regional Domestic Product		100,00	100,00	100,00	100,00

Catatan / Note : *) Angka Sementara / Preliminary figures

**) Angka Sangat Sementara / Very Preliminary figures

Sumber/Source: Badan Pusat Statistik Provinsi Kalimantan Barat/ BPS-Statistics of Kalimantan Barat Province

Tabel 13.1.4 Laju Pertumbuhan Produk Domestik Regional Bruto Provinsi Kalimantan Barat atas Dasar Harga Konstan 2010 Menurut Lapangan Usaha (persen) 2016-2019
Growth Rate of Gross Regional Domestic Product of Kalimantan Barat Province at 2010 Constant Market Prices by Industry (percent), 2016-2019

Lapangan Usaha Industry		2016	2017	2018*)	2019 (**)
(1)		(2)	(3)	(4)	(5)
A	Pertanian, Kehutanan, dan Perikanan/ <i>Agriculture, Forestry and Fishing</i>	4,10	6,53	6,68	5,85
1	Pertanian, Peternakan, Perburuan dan Jasa Pertanian/ <i>Agriculture, Livestock, Hunting and Agriculture Services</i>	4,05	7,40	7,48	6,49
a.	Tanaman Pangan / <i>Food Crops</i>	8,19	8,55	9,80	4,58
b.	Tanaman Hortikultura/ <i>Horticultural Crops</i>	2,84	4,77	4,54	2,95
c.	Tanaman Perkebunan / <i>Plantation Crops</i>	5,69	5,67	5,85	5,33
d.	Peternakan/ <i>Livestock</i>	3,50	9,80	5,03	5,89
e.	Jasa Pertanian dan Perburuan / <i>Agriculture Services and Hunting</i>	3,52	7,59	7,75	7,54
f.	Peternakan	2,43	3,80	5,51	5,02
g.	Jasa Pertanian dan Perburuan	1,21	4,47	4,09	2,47
2	Kehutanan dan Penebangan Kayu/ <i>Forestry and Logging</i>	5,60	-1,06	-0,98	-0,88
3	Perikanan/ <i>Fishery</i>	3,28	3,29	3,65	3,37
B	Pertambangan dan Penggalian/ <i>Mining and Quarrying</i>	21,52	1,78	7,95	6,09
1	Pertambangan Minyak, Gas dan Panas Bumi/ <i>Crude Petroleum, Natural Gas, and Geothermal</i>				
2	Pertambangan Batubara dan Lignit/ <i>Coal and Lignite Mining</i>	-8,88	-7,01	-6,90	-9,11
3	Pertambangan Bijih Logam/ <i>Iron Ore Mining</i>	43,99	-0,76	12,75	9,31
4	Pertambangan dan Penggalian Lainnya/ <i>Other Mining and Quarrying</i>	6,11	4,59	3,82	3,16
C	Industri Pengolahan/ <i>Manufacturing</i>	4,34	2,76	2,66	7,49
1	Industri Batubara dan Pengilangan Migas/ <i>Manufacture of Coal and Refined Petroleum Products</i>	-	-	-	-
2	Industri Makanan dan Minuman/ <i>Manufacture of Food Products and Beverages</i>	4,60	2,04	3,74	9,33
3	Industri Pengolahan Tembakau/ <i>Manufacture of Tobacco Products</i>	-	-	-	-

bersambung/ to be continued

Lanjutan Tabel/ Continued Table 13.1.4

Lapangan Usaha Industry		2016	2017	2018*)	2019**)
(1)	(2)	(3)	(4)	(5)	
4	Industri Tekstil dan Pakaian Jadi / <i>Manufacture of Textiles; and Wearing Apparel</i>	3,30	3,67	6,63	17,05
5	Industri Kulit, Barang dari Kulit dan Alas Kaki/ <i>Manufacture of Leather and Related Products and Footwear</i>	1,66	-1,95	1,40	5,51
6	Industri Kayu, Barang dari Kayu dan Gabus dan Barang Anyaman dari Bambu, Rotan dan Sejenisnya/ <i>Manufacture of Wood and of Products of Wood and Cork; and Articles of Straw and Plaiting Materials</i>	3,71	3,48	-3,88	-7,08
7	Industri Kertas dan Barang dari Kertas; Percetakan dan Reproduksi Media Rekaman / <i>Manufacture of Paper and Paper Products, Printing and Reproduction of Recorded Media</i>	-1,83	4,51	-2,85	15,00
8	Industri Kimia, Farmasi dan Obat Tradisional/ <i>Manufacture of Chemicals and Pharmaceuticals and Botanical Products</i>	-0,24	9,31	11,15	0,08
9	Industri Karet, Barang dari Karet dan Plastik/ <i>Manufacture of Rubber, Rubber Products and Plastics Products</i>	0,96	5,98	-1,35	7,58
10	Industri Barang Galian bukan Logam/ <i>Manufacture of Other Non-Metallic Mineral Products</i>	-0,17	-0,15	-0,50	1,85
11	Industri Logam Dasar/ <i>Manufacture of Basic Metals</i>	30,49	19,74	10,46	2,42
12	Industri Barang Logam; Komputer, Barang Elektronik, Optik; dan Peralatan Listrik/ <i>Manufacture of Fabricated Metal Products, Computer, and Optical Products, and Electrical Equipment</i>	0,61	3,53	-2,43	-1,61
13	Industri Mesin dan Perlengkapan / <i>Manufacture of Machinery and Equipment</i>	3,56	1,41	2,01	2,61
14	Industri Alat Angkutan / <i>Manufacture of Transport Equipment</i>	5,03	-0,60	3,43	14,44
15	Industri Furnitur/ <i>Manufacture of Furniture</i>	-4,90	2,38	-1,91	1,50
16	Industri Pengolahan Lainnya; Jasa Reparasi dan Pemasangan Mesin dan Peralatan/ <i>Other Manufacturing, Repair and Installation of Machinery and Equipment</i>	4,24	-0,80	-0,66	5,58

bersambung/ to be continued

Lanjutan Tabel/ Continued Table 13.1.4

Lapangan Usaha Industry		2016	2017	2018 (*)	2019 (**)
(1)	(2)	(3)	(4)	(5)	
D	Pengadaan Listrik dan Gas/ <i>Electricity and Gas</i>	21,94	4,51	3,58	5,70
1	Ketenagalistrikan/ <i>Electricity</i>	23,19	4,71	3,54	5,84
2	Pengadaan Gas dan Produksi Es / <i>Manufacture of Gas and Production of Ice</i>	5,19	1,36	4,34	3,37
E	Pengadaan Air, Pengelolaan Sampah, Limbah dan Daur Ulang/ <i>Water supply, Sewerage, Waste Management and Remediation Activities Products</i>	4,44	4,61	4,63	4,75
F	Konstruksi/ <i>Construction</i>	2,63	6,68	1,94	0,73
G	Perdagangan Besar dan Eceran; Reparasi Mobil dan Sepeda Motor <i>Wholesale and Retail Trade; Repair of Motor Vehicles and Motorcycles</i>	3,83	3,91	4,59	5,54
1	Perdagangan Mobil, Sepeda Motor dan Reparasinya <i>Wholesale and Retail Trade and Repair of Motor Vehicles and Motorcycles</i>	2,09	2,17	3,54	3,52
2	Perdagangan Besar dan Eceran, Bukan Mobil dan Sepeda Motors/ <i>Wholesale Trade and Retail Trade Except of Motor Vehicles and Motorcycles</i>	4,75	4,81	5,11	6,54
H	Transportasi dan Pergudangan/ <i>Transportation and Storage</i>	6,10	5,01	7,47	3,67
1	Angkutan Rel/ <i>Railways Transport</i>				
2	Angkutan Darat/ <i>Land Transport</i>	3,82	3,45	6,56	7,05
3	Angkutan Laut/ <i>Sea Transport</i>	5,78	-7,66	-3,16	12,97
4	Angkutan Sungai Danau dan Penyeberangan/ <i>River, Lake, and Ferry Transport</i>	4,97	3,00	4,86	6,31
5	Angkutan Udara/ <i>Air Transport</i>	11,12	16,74	17,50	-9,97
6	Pergudangan dan Jasa Penunjang Angkutan; Pos dan Kurir/ <i>Warehousing and Support Services for Transportation, Postal and Courier</i>	6,75	4,15	5,15	7,95
I	Penyediaan Akomodasi dan Makan Minum/ <i>Accommodation and Food Service Activities</i>	4,37	3,92	6,99	6,52
1	Penyediaan Akomodasi/ <i>Accommodation</i>	2,89	1,68	6,55	5,10
2	Penyediaan Makan Minum/ <i>Food and Beverage Service Activities</i>	4,87	4,65	7,13	6,97
J	Informasi dan Komunikasi/ <i>Information and Communication</i>	10,28	15,98	6,91	6,36

bersambung/ to be continued

Lanjutan Tabel/ *Continued Table 13.1.4*

Lapangan Usaha Industry		2016	2017	2018 (*)	2019 (**)
(1)		(2)	(3)	(4)	(5)
K	Jasa Keuangan dan Asuransi/Financial and Insurance Activities	9.51	7.28	8.15	-2.73
1	Jasa Perantara Keuangan/Financial Intermediary Services	12.79	9.52	10.54	-6.40
2	Asuransi dan Dana Pensiun/Insurance and Pension Fund	4.00	2.51	3.66	3.01
3	Jasa Keuangan Lainnya/Other Financial Services	4.47	3.88	3.68	5.67
4	Jasa Penunjang Keuangan/Financial Supporting Service	4.10	4.11	3.89	5.06
L	Real Estat/Real Estate Activities	2.35	2.80	4.11	2.99
M,N	Jasa Perusahaan/ Business Activities	3.13	1.27	4.06	4.93
O	Administrasi Pemerintahan, Pertahanan dan Jaminan Sosial Wajib Public Administration and Defence; Compulsory Social Security	7.37	4.77	5.73	5.86
P	Jasa Pendidikan/Education	1.67	1.44	3.41	3.92
Q	Jasa Kesehatan dan Kegiatan Sosial/Human Health and Social Work Activities	2.76	3.89	6.73	7.09
R,S,T,U	Jasa lainnya/Other Services Activities	4.09	6.25	5.43	8.26
Produk Domestik Regional Bruto Gross Regional Domestic Product		5.20	5.17	5.07	5.00

Catatan / Note : *) Angka Sementara / Preliminary figures

**) Angka Sangat Sementara / Very Preliminary figures

Sumber/Source: Badan Pusat Statistik Provinsi Kalimantan Barat/ BPS-Statistics of Kalimantan Barat Province

Tabel 13.1.5 Produk Domestik Regional Bruto Atas Dasar Harga Berlaku Menurut Pengeluaran (juta rupiah), 2016-2019
Table
Gross Regional Domestic Product at Current Market Prices by Type of Expenditure (million rupiahs), 2016-2019

Jenis Pengeluaran Type of Expenditure	2016	2017	2018*)	2019**)
(1)	(2)	(3)	(4)	(5)
Pengeluaran Konsumsi Rumah Tangga/ Household Consumption Expenditure	88 906 169,8	96 802 975,1	104 897 061,4	112 683 937,2
a. Makanan dan Minuman, Selain Restoran/ Food and Beverages other than restaurants	49 385 318,5	55 819 760,7	61 263 254,0	66 081 548,6
b. Pakaian, Alas kaki, dan Jasa Perawatannya/ Clothing, Footwear, and Related Maintenance Services	3 064 357,9	3 039 311,1	3 372 985,7	3 449 255,3
c. Perumahan dan Perlengkapan Rumah tangga/ Housing and Household Equipment	9 648 929,0	9 716 882,9	10 479 453,2	11 169 126,9
d. Kesehatan dan Pendidikan/ Health and Education	4 056 695,9	4 515 725,3	4 872 854,3	5 434 554,8
e. Transportasi dan Komunikasi/ Transportasi and Communication	12 406 278,7	12 957 894,3	13 945 442,5	14 402 329,0
f. Restoran dan Hotel/ Restaurants and Hotels	7 841 212,8	8 200 754,7	8 397 561,3	9 372 434,0
g. Lainnya/ Others	2 503 377,0	2 552 646,1	2 565 510,4	2 774 688,6
Pengeluaran Konsumsi LNPRT/ NPISH Consumption Expenditure	1 739 353,1	2 046 937,8	2 367 122,3	2 738 828,7
Pengeluaran Konsumsi Pemerintah/ Government Consumption Expenditure	18 998 423,9	20 593 759,3	22 306 179,8	23 967 885,3
Pembentukan Modal Tetap Bruto/ Gross Fixed Capital Formation	55 024 133,4	59 823 307,0	64 111 316,3	68 159 564,4
a. Bangunan/ Building	34 667 968,9	37 423 409,7	39 929 281,1	40 934 667,8
b. Non Bangunan/ Non Building	20 356 164,5	22 399 897,3	24 182 035,2	27 224 896,6
Perubahan Inventori/ Changes in Inventories	430 754,9	(2 298 329,5)	1 862 813,0	3 899 612,7
Ekspor/ Export	8 825 034,5	13 588 978,4	16 020 019,8	19 133 455,1
Impor/ Import	9 587 789,5	9 840 034,7	13 697 667,9	16 118 540,2
Produk Domestik Regional Bruto Gross Regional Domestic Product	161 364 237,4	177 493 653,8	194 198 963,3	212 318 428,5

Sumber/Source:

Badan Pusat Statistik Provinsi Kalimantan Barat/ BPS-Statistics of Kalimantan Barat Province

Tabel 13.1.6 Produk Domestik Regional Bruto Atas Dasar Harga Konstan 2010 Menurut Pengeluaran (juta rupiah) 2016-2019

Gross Regional Domestic Product at 2010 Constant Market Prices by Type of Expenditure (million rupiahs), 2016-2019

<i>Jenis Pengeluaran</i> <i>Type of Expenditure</i>	2016	2017	2018 *)	2019 **)
(1)	(2)	(3)	(4)	(5)
Pengeluaran Konsumsi Rumah Tangga/ Household Consumption Expenditure	63 143,29	65 881,65	69 002,95	72 425,84
a, Makanan dan Minuman, Selain Restoran/ Food and Beverages other than restaurants	34 575,88	37 001,87	39 351,52	41 565,00
b, Pakaian, Alas kaki, dan Jasa Perawatannya/ Clothing, Footwear, and Related Maintenance Services	2 445,22	2 424,77	2 543,18	2 583,21
c, Perumahan dan Perlengkapan Rumah tangga/ Housing and Household Equipment	6 624,72	6 441,69	6 615,51	6 926,30
d, Kesehatan dan Pendidikan/ Health and Education	2 752,03	2 867,40	3 036,47	3 233,73
e, Transportasi dan Komunikasi/ Transportasi and Communication	8 681,42	8 940,91	9 249,14	9 386,30
f, Restoran dan Hotel/ Restaurants and Hotels	6 111,68	6 288,27	6 309,65	6 765,15
g, Lainnya/ Others	1 952,34	1 916,75	1 897,49	1 966,15
Pengeluaran Konsumsi LNPRT/ NPISH Consumption Expenditure	1 275,85	1 386,06	1 531,80	1 667,54
Pengeluaran Konsumsi Pemerintah/ Government Consumption Expenditure	13 606,89	14 381,26	14 805,01	15 548,82
Pembentukan Modal Tetap Bruto/ Gross Fixed Capital Formation	38 402,22	39 297,73	40 404,31	40 966,84
a, Bangunan/ Non Building	25 118,48	26 391,86	27 258,60	27 263,97
b, Non Bangunan/ Non Building	13 283,74	12 905,87	13 145,71	13 702,86
Perubahan Inventori/ Changes in Inventories	875,22	(1 750,33)	1 874,33	2 733,94
Ekspor/ Export	9 253,51	13 213,81	13 428,50	14 741,11
Impor/ Import	6 075,48	5 955,50	7 047,56	8 166,20
Produk Domestik Regional Bruto Gross Regional Domestic Product	118 183,27	124 289,17	130 589,02	137 121,18

Catatan / Note : *) Angka Sementara / Preliminary figures

**) Angka Sangat Sementara / Very Preliminary figures

Sumber/Source: Badan Pusat Statistik Provinsi Kalimantan Barat/ BPS-Statistics of Kalimantan Barat Province

Tabel 13.1.7 Indeks Harga Implisit Produk Domestik Regional Bruto Provinsi Kalimantan Barat Menurut Lapangan Usaha (2010=100), 2016-2019
Implicit Price Index of Gross Regional Domestic Product of Kalimantan Barat Province by Industry (2010=100), 2016-2019

Lapangan Usaha Industry		2016	2017	2018 (*)	2019 (**)
(1)		(2)	(3)	(4)	(5)
A	Pertanian, Kehutanan, dan Perikanan/Agriculture, Forestry and Fishing	122,57	127,04	129,87	133,84
1	Pertanian, Peternakan, Perburuan dan Jasa Pertanian Agriculture, Livestock, Hunting and Agriculture Services	121,49	126,33	129,05	132,89
a.	Tanaman Pangan /Food Crops	148,93	147,08	150,41	154,21
b.	Tanaman Hortikultura/Horticultural Crops	110,93	113,07	114,91	115,02
c.	Tanaman Perkebunan /Plantation Crops	121,73	127,68	131,30	131,93
d.	Peternakan/Livestock	128,10	133,92	138,94	138,24
e.	Jasa Pertanian dan Perburuan / Agriculture Services and Hunting	112,86	120,30	122,11	126,83
f.	Peternakan	125,10	124,98	129,50	133,46
g.	Jasa Pertanian dan Perburuan	122,96	125,77	129,31	133,11
2	Kehutanan dan Penebangan Kayu/Forestry and Logging	128,33	130,99	134,49	139,85
3	Perikanan/Fishery	129,94	132,27	136,23	141,30
B	Pertambangan dan Penggalian/Mining and Quarrying	161,05	169,25	174,73	182,02
1	Pertambangan Minyak, Gas dan Panas Bumi Crude Petroleum, Natural Gas, and Geothermal	-	-	-	-
2	Pertambangan Batubara dan Lignit/Coal and Lignite Mining	110,51	113,68	116,65	111,41
3	Pertambangan Bijih Logam/Iron Ore Mining	164,88	173,94	176,72	183,72
4	Pertambangan dan Penggalian Lainnya/Other Mining and Quarrying	158,84	166,39	174,16	181,75
C	Industri Pengolahan/Manufacturing	133,37	143,14	152,01	156,68
1	Industri Batubara dan Pengilangan Migas Manufacture of Coal and Refined Petroleum Products	-	-	-	-
2	Industri Makanan dan Minuman / Manufacture of Food Products and Beverages	138,73	150,53	160,40	164,61
3	Industri Pengolahan Tembakau/Manufacture of Tobacco Products	-	-	-	-

bersambung/ to be continued

Lanjutan Tabel/ Continued Table 13.1.7

	Lapangan Usaha Industry	2016	2017	2018 *)	2019 **)
	(1)	(2)	(3)	(4)	(5)
4	Industri Tekstil dan Pakaian Jadi / <i>Manufacture of Textiles; and Wearing Apparel</i>	124,77	130,44	135,82	141,00
5	Industri Kulit, Barang dari Kulit dan Alas Kaki/ <i>Manufacture of Leather and Related Products and Footwear</i>	118,10	122,23	126,80	131,48
6	Industri Kayu, Barang dari Kayu dan Gabus dan Barang Anyaman dari Bambu, Rotan dan Sejenisnya/ <i>Manufacture of Wood and of Products of Wood and Cork; and Articles of Straw and Plaiting Materials</i>	130,14	136,90	143,75	147,98
7	Industri Kertas dan Barang dari Kertas; Percetakan dan Reproduksi Media Rekaman / <i>Manufacture of Paper and Paper Products, Printing and Reproduction of Recorded Media</i>	123,78	127,99	132,02	133,06
8	Industri Kimia, Farmasi dan Obat Tradisional/ <i>Manufacture of Chemicals and Pharmaceuticals and Botanical Products</i>	97,68	100,55	104,87	107,77
9	Industri Karet, Barang dari Karet dan Plastik/ <i>Manufacture of Rubber, Rubber Products and Plastics Products</i>	111,67	113,81	119,10	123,39
10	Industri Barang Galian bukan Logam/ <i>Manufacture of Other Non-Metallic Mineral Products</i>	121,38	125,81	130,14	132,74
11	Industri Logam Dasar/ <i>Manufacture of Basic Metals</i>	101,28	106,39	110,78	116,61
12	Industri Barang Logam; Komputer, Barang Elektronik, Optik; dan Peralatan Listrik/ <i>Manufacture of Fabricated Metal Products, Computer, and Optical Products, and Electrical Equipment</i>	114,24	119,24	124,33	130,32
13	Industri Mesin dan Perlengkapan / <i>Manufacture of Machinery and Equipment</i>	136,52	141,70	146,61	151,59
14	Industri Alat Angkutan / <i>Manufacture of Transport Equipment</i>	118,91	124,50	131,52	135,71
15	Industri Furnitur/ <i>Manufacture of Furniture</i>	110,00	111,92	113,38	117,35
16	Industri Pengolahan Lainnya; Jasa Reparasi dan Pemasangan Mesin dan Peralatan/ <i>Other Manufacturing, Repair and Installation of Machinery and Equipment</i>	116,47	120,23	122,47	126,98

bersambung/ to be continued

Lanjutan Tabel/ *Continued Table* 13.1.7

Lapangan Usaha <i>Industry</i>		2016	2017	2018 (*)	2019 (**)
(1)		(2)	(3)	(4)	(5)
D	Pengadaan Listrik dan Gas/ <i>Electricity and Gas</i>	125,14	141,36	154,25	164,27
1	Ketenagalistrikan/ <i>Electricity</i>	125,23	142,02	155,23	165,63
2	Pengadaan Gas dan Produksi Es / <i>Manufacture of Gas and Production of Ice</i>	123,74	130,71	138,49	141,97
E	Pengadaan Air, Pengelolaan Sampah, Limbah dan Daur Ulang/ <i>Water supply, Sewerage, Waste Management and Remediation Activities Products</i>	111,96	117,73	121,95	125,98
F	Konstruksi/ <i>Construction</i>	152,56	161,92	169,91	181,42
G	Perdagangan Besar dan Eceran; Reparasi Mobil dan Sepeda Motor/ <i>Wholesale and Retail Trade; Repair of Motor Vehicles and Motorcycles</i>	131,03	135,47	141,15	148,41
1	Perdagangan Mobil, Sepeda Motor dan Reparasinya/ <i>Wholesale and Retail Trade and Repair of Motor Vehicles and Motorcycles</i>	138,74	142,59	147,84	154,43
2	Perdagangan Besar dan Eceran, Bukan Mobil dan Sepeda Motors/ <i>Wholesale Trade and Retail Trade Except of Motor Vehicles and Motorcycles</i>	127,07	131,90	137,85	145,52
H	Transportasi dan Pergudangan/ <i>Transportation and Storage</i>	145,92	154,73	164,43	170,83
1	Angkutan Rel/ <i>Railways Transport</i>	-	-	-	-
2	Angkutan Darat/ <i>Land Transport</i>	137,98	142,92	146,65	154,95
3	Angkutan Laut/ <i>Sea Transport</i>	127,42	130,00	132,93	139,53
4	Angkutan Sungai Danau dan Penyeberangan/ <i>River, Lake, and Ferry Transport</i>	119,48	122,08	125,38	131,36
5	Angkutan Udara/ <i>Air Transport</i>	202,73	221,87	242,88	261,03
6	Pergudangan dan Jasa Penunjang Angkutan; Pos dan Kurir/ <i>Warehousing and Support Services for Transportation, Postal and Courier</i>	139,79	144,96	151,30	158,27
I	Penyediaan Akomodasi dan Makan Minum/ <i>Accommodation and Food Service Activities</i>	141,17	146,37	151,92	158,25
1	Penyediaan Akomodasi/ <i>Accommodation</i>	134,98	138,89	142,88	148,51
2	Penyediaan Makan Minum/ <i>Food and Beverage Service Activities</i>	143,21	148,76	154,79	161,30
J	Informasi dan Komunikasi/ <i>Information and Communication</i>	102,36	104,79	109,17	113,29

bersambung/ *to be continued*

Lanjutan Tabel/ Continued Table 13.1.7

Lapangan Usaha Industry		2016	2017	2018 *)	2019 **)
(1)		(2)	(3)	(4)	(5)
K	Jasa Keuangan dan Asuransi/ <i>Financial and Insurance Activities</i>	131,99	137,23	142,28	145,77
1	Jasa Perantara Keuangan/ <i>Financial Intermediary Services</i>	137,69	143,66	148,90	152,37
2	Asuransi dan Dana Pensiun/ <i>Insurance and Pension Fund</i>	117,56	120,82	125,32	129,38
3	Jasa Keuangan Lainnya/ <i>Other Financial Services</i>	123,50	126,44	130,11	135,46
4	Jasa Penunjang Keuangan/ <i>Financial Supporting Service</i>	128,31	132,22	135,43	140,77
L	Real Estat/ <i>Real Estate Activities</i>	139,24	145,10	153,33	160,72
M,N	Jasa Perusahaan/ <i>Business Activities</i>	130,65	135,67	142,34	148,03
O	Administrasi Pemerintahan, Pertahanan dan Jaminan Sosial Wajib <i>Public Administration and Defence; Compulsory Social Security</i>	192,21	201,81	210,01	219,33
P	Jasa Pendidikan/ <i>Education</i>	138,55	143,90	149,15	156,28
Q	Jasa Kesehatan dan Kegiatan Sosial/ <i>Human Health and Social Work Activities</i>	139,77	142,76	146,09	153,54
R,S, T,U	Jasa lainnya/ <i>Other Services Activities</i>	127,57	131,13	136,44	141,94
Produk Domestik Regional Bruto/ Gross Regional Domestic Product		136,54	142,81	148,71	154,84

Catatan / Note : *) Angka Sementara / Preliminary figures

**) Angka Sangat Sementara / Very Preliminary figures

Sumber/Source: Badan Pusat Statistik Provinsi Kalimantan Barat/ BPS-Statistics of Kalimantan Barat Province

Tabel 13.1.8 Laju Implisit Produk Domestik Regional Bruto Provinsi Kalimantan Barat Menurut Lapangan Usaha (2010=100) 2016-2019
Implicit Rate of Gross Regional Domestic Product of Kalimantan Barat Province by Industry (2010=100), 2016-2019

Lapangan Usaha Industry		2016	2017	2018 (*)	2019 (**)
(1)		(2)	(3)	(4)	(5)
A	Pertanian, Kehutanan, dan Perikanan/ <i>Agriculture, Forestry and Fishing</i>	4,04	3,65	2,22	3,06
1	Pertanian, Peternakan, Perburuan dan Jasa Pertanian/ <i>Agriculture, Livestock, Hunting and Agriculture Services</i>	4,06	3,98	2,16	2,97
a.	Tanaman Pangan / <i>Food Crops</i>	4,73	-1,24	2,26	2,53
b.	Tanaman Hortikultura/ <i>Horticultural Crops</i>	1,79	1,92	1,63	0,10
c.	Tanaman Perkebunan / <i>Plantation Crops</i>	4,47	4,89	2,83	0,48
d.	Peternakan/ <i>Livestock</i>	4,26	4,55	3,74	-0,50
e.	Jasa Pertanian dan Perburuan / <i>Agriculture Services and Hunting</i>	3,37	6,59	1,50	3,87
f.	Peternakan	5,10	-0,10	3,62	3,05
g.	Jasa Pertanian dan Perburuan	3,60	2,28	2,82	2,94
2	Kehutanan dan Penebangan Kayu/ <i>Forestry and Logging</i>	2,96	2,07	2,67	3,98
3	Perikanan/ <i>Fishery</i>	4,78	1,79	2,99	3,72
B	Pertambangan dan Penggalian/ <i>Mining and Quarrying</i>	3,67	5,09	3,24	4,17
1	Pertambangan Minyak, Gas dan Panas Bumi/ <i>Crude Petroleum, Natural Gas, and Geothermal</i>	-	-	-	-
2	Pertambangan Batubara dan Lignit/ <i>Coal and Lignite Mining</i>	-6,64	2,87	2,61	-4,49
3	Pertambangan Bijih Logam/ <i>Iron Ore Mining</i>	2,02	5,49	1,60	3,96
4	Pertambangan dan Penggalian Lainnya/ <i>Other Mining and Quarrying</i>	4,42	4,75	4,67	4,36
C	Industri Pengolahan/ <i>Manufacturing</i>	7,62	7,32	6,20	3,07
1	Industri Batubara dan Pengilangan Migas/ <i>Manufacture of Coal and Refined Petroleum Products</i>	-	-	-	-
2	Industri Makanan dan Minuman / <i>Manufacture of Food Products and Beverages</i>	8,70	8,51	6,56	2,63
3	Industri Pengolahan Tembakau/ <i>Manufacture of Tobacco Products</i>	-	-	-	-

bersambung/ to be continued

Lanjutan Tabel/ *Continued Table 13.1.8*

	Lapangan Usaha <i>Industry</i>	2016	2017	2018 *)	2019 <i>**)</i>
	(1)	(2)	(3)	(4)	(5)
4	Industri Tekstil dan Pakaian Jadi / <i>Manufacture of Textiles; and Wearing Apparel</i>	5,14	4,55	4,12	3,82
5	Industri Kulit, Barang dari Kulit dan Alas Kaki/ <i>Manufacture of Leather and Related Products and Footwear</i>	4,02	3,50	3,74	3,69
6	Industri Kayu, Barang dari Kayu dan Gabus dan Barang Anyaman dari Bambu, Rotan dan Sejenisnya/ <i>Manufacture of Wood and of Products of Wood and Cork; and Articles of Straw and Plaiting Materials</i>	4,47	5,19	5,01	2,94
7	Industri Kertas dan Barang dari Kertas; Percetakan dan Reproduksi Media Rekaman / <i>Manufacture of Paper and Paper Products, Printing and Reproduction of Recorded Media</i>	2,90	3,40	3,15	0,79
8	Industri Kimia, Farmasi dan Obat Tradisional/ <i>Manufacture of Chemicals and Pharmaceuticals and Botanical Products</i>	4,48	2,94	4,29	2,76
9	Industri Karet, Barang dari Karet dan Plastik/ <i>Manufacture of Rubber, Rubber Products and Plastics Products</i>	6,19	1,91	4,65	3,60
10	Industri Barang Galian bukan Logam/ <i>Manufacture of Other Non-Metallic Mineral Products</i>	3,02	3,65	3,45	1,99
11	Industri Logam Dasar/ <i>Manufacture of Basic Metals</i>	3,99	5,05	4,12	5,27
12	Industri Barang Logam; Komputer, Barang Elektronik, Optik; dan Peralatan Listrik/ <i>Manufacture of Fabricated Metal Products, Computer, and Optical Products, and Electrical Equipment</i>	0,98	4,38	4,27	4,82
13	Industri Mesin dan Perlengkapan / <i>Manufacture of Machinery and Equipment</i>	3,76	3,79	3,47	3,39
14	Industri Alat Angkutan / <i>Manufacture of Transport Equipment</i>	4,24	4,70	5,64	3,19
15	Industri Furnitur/ <i>Manufacture of Furniture</i>	3,46	1,75	1,30	3,50
16	Industri Pengolahan Lainnya; Jasa Reparasi dan Pemasangan Mesin dan Peralatan/ <i>Other Manufacturing, Repair and Installation of Machinery and Equipment</i>	1,80	3,23	1,86	3,68

bersambung/ *to be continued*

Lanjutan Tabel/ *Continued Table 13.1.8*

Lapangan Usaha <i>Industry</i>		2016	2017	2018 (*)	2019 (**)
(1)		(2)	(3)	(4)	(5)
D	Pengadaan Listrik dan Gas/ <i>Electricity and Gas</i>	12,23	12,96	9,12	6,50
1	Ketenagalistrikan/ <i>Electricity</i>	13,10	13,40	9,30	6,70
2	Pengadaan Gas dan Produksi Es / <i>Manufacture of Gas and Production of Ice</i>	1,60	5,63	5,95	2,51
E	Pengadaan Air, Pengelolaan Sampah, Limbah dan Daur Ulang/ <i>Water supply, Sewerage, Waste Management and Remediation Activities Products</i>	-0,33	5,15	3,59	3,30
F	Konstruksi/ <i>Construction</i>	1,78	6,14	4,93	6,78
G	Perdagangan Besar dan Eceran; Reparasi Mobil dan Sepeda Motor/ <i>Wholesale and Retail Trade; Repair of Motor Vehicles and Motorcycles</i>	3,54	3,39	4,19	5,14
1	Perdagangan Mobil, Sepeda Motor dan Reparasinya/ <i>Wholesale and Retail Trade and Repair of Motor Vehicles and Motorcycles</i>	2,35	2,77	3,68	4,46
2	Perdagangan Besar dan Eceran, Bukan Mobil dan Sepeda Motors/ <i>Wholesale Trade and Retail Trade Except of Motor Vehicles and Motorcycles</i>	4,32	3,81	4,51	5,57
H	Transportasi dan Pergudangan/ <i>Transportation and Storage</i>	6,58	6,04	6,27	3,89
1	Angkutan Rel/ <i>Railways Transport</i>				
2	Angkutan Darat/ <i>Land Transport</i>	8,05	3,58	2,61	5,66
3	Angkutan Laut/ <i>Sea Transport</i>	2,90	2,02	2,26	4,97
4	Angkutan Sungai Danau dan Penyeberangan/ <i>River, Lake, and Ferry Transport</i>	3,27	2,18	2,70	4,77
5	Angkutan Udara/ <i>Air Transport</i>	9,56	9,45	9,47	7,47
6	Pergudangan dan Jasa Penunjang Angkutan; Pos dan Kurir/ <i>Warehousing and Support Services for Transportation, Postal and Courier</i>	2,73	3,69	4,37	4,61
I	Penyediaan Akomodasi dan Makan Minum/ <i>Accommodation and Food Service Activities</i>	4,72	3,68	3,79	4,17
1	Penyediaan Akomodasi/ <i>Accommodation</i>	3,20	2,89	2,88	3,94
2	Penyediaan Makan Minum/ <i>Food and Beverage Service Activities</i>	5,18	3,88	4,05	4,20
J	Informasi dan Komunikasi/ <i>Information and Communication</i>	1,91	2,37	4,18	3,77

bersambung/ *to be continued*

Lanjutan Tabel/ *Continued Table 13.1.8*

Lapangan Usaha Industry		2016	2017	2018 *)	2019 **)
(1)		(2)	(3)	(4)	(5)
K	Jasa Keuangan dan Asuransi/ <i>Financial and Insurance Activities</i>	2,72	3,97	3,69	2,45
1	Jasa Perantara Keuangan/ <i>Financial Intermediary Services</i>	2,55	4,34	3,65	2,33
2	Asuransi dan Dana Pensiun/ <i>Insurance and Pension Fund</i>	2,66	2,78	3,72	3,24
3	Jasa Keuangan Lainnya/ <i>Other Financial Services</i>	2,15	2,38	2,90	4,11
4	Jasa Penunjang Keuangan/ <i>Financial Supporting Service</i>	2,42	3,05	2,43	3,94
L	Real Estat/ <i>Real Estate Activities</i>	5,61	4,21	5,67	4,82
M,N	Jasa Perusahaan/ <i>Business Activities</i>	4,63	3,84	4,92	4,00
O	Administrasi Pemerintahan, Pertahanan dan Jaminan Sosial Wajib/ <i>Public Administration and Defence; Compulsory Social Security</i>	6,63	5,00	4,06	4,44
P	Jasa Pendidikan/ <i>Education</i>	5,75	3,86	3,65	4,78
Q	Jasa Kesehatan dan Kegiatan Sosial/ <i>Human Health and Social Work Activities</i>	2,94	2,14	2,33	5,10
R,S, T,U	Jasa lainnya/ <i>Other Services Activities</i>	2,86	2,79	4,04	4,04
Produk Domestik Regional Bruto/ Gross Regional Domestic Product		4,60	4,59	4,13	4,12

Catatan / Note : *) Angka Sementara / *Preliminary figures*

**) Angka Sangat Sementara / *Very Preliminary figures*

Sumber/Source: Badan Pusat Statistik Provinsi Kalimantan Barat/ *BPS-Statistics of Kalimantan Barat Province*

Tabel 13.1.9 Produk Domestik Regional Bruto dan Angka Perkapita Atas Dasar Harga Berlaku, Provinsi Kalimantan Barat 2016-2019
Gross Regional Domestic Product and Income Per Capita at Current Market Prices, Kalimantan Barat Province, 2016-2019

Uraian / Description		2016	2017	2018*)	2019**)
(1)		(2)	(3)	(4)	(5)
1.	Produk Domestik Regional Bruto (juta rupiah) / <i>Gross Regional Domestic Product (million rupiahs)</i>	161 364 237,4	177 493 653,8	194 198 963,3	212 318 428,5
2.	Penduduk Pertengahan Tahun/ <i>Mid Year Population (ribu jiwa / thousand people)</i>	4 861,71	4 932,54	5 001,74	5 069,13
3.	PDRB Perkapita (juta rupiah) / <i>Per Capita GRDP (million rupiahs)</i>	33,19	35,98	38,83	41,88

Catatan / Note : *) Angka Sementara / *Preliminary figures*

**) Angka Sangat Sementara / *Very Preliminary figures*

Sumber / Source : BPS Provinsi Kalimantan Barat
BPS-Statistics of Kalimantan Barat

Tabel 13.1.10 Pendapatan Domestik Regional Bruto dan Angka Perkapita Atas Dasar Harga Konstan 2010, Provinsi Kalimantan Barat, 2016-2019
Table *Gross Regional Domestic Product and Income Per Capita at 2010 Constant Market Prices, Kalimantan Barat Province, 2016-2019*

Uraian / Description		2016	2017	2018*)	2019**)
(1)		(2)	(3)	(4)	(5)
1.	Produk Domestik Regional Bruto (juta rupiah) / Gross Regional Domestic Product (million rupiahs)	118 183 272,6	124 289 172,2	130 589 022,9	137 121 182,2
2.	Penduduk Pertengahan Tahun/ Mid Year Population (ribu jiwa / thousand people)	4 861,71	4 932,54	5 001,74	5 069,13
3.	PDRB Perkapita (juta rupiah) /Per Capita GRDP (million rupiahs)	24,31	25,20	26,11	27,05

Catatan / Note : *) Angka Sementara / Preliminary figures

**) Angka Sangat Sementara / Very Preliminary figures

Sumber / Source : Badan Pusat Statistik Provinsi Kalimantan Barat / BPS-Statistics of Kalimantan Barat

13.2 PRODUK DOMESTIK REGIONAL BRUTO/ GROSS REGIONAL DOMESTIC PRODUCT

Tabel 13.2.1 Produk Domestik Regional Bruto Atas Dasar Harga Berlaku Menurut Kabupaten/Kota di Provinsi Kalimantan Barat (miliar rupiah) 2015-2019
Gross Regional Domestic Product at Current Prices by Regency/ Municipality in Kalimantan Barat Province (billion rupiahs), 2015-2019

Kabupaten/Kota Regency/ Municipality	2015	2016	2017	2018*)	2019**)
(1)	(2)	(3)	(4)	(5)	(6)
Kabupaten Sambas	14 634,43	16 026,44	17 506,9	19 012,8	20 583,46
Kabupaten Bengkayang	6 123,47	6 724,04	7 389,97	8 061,87	8 728,55
Kabupaten Landak	7 446,56	8 193,7	8 963,78	9 835,28	10 583,43
Kabupaten Mempawah	5 667,62	6 320,31	6 968,46	7 637,89	8 304,6
Kabupaten Sanggau	14 013,18	15 472,5	16 897,89	18 185,97	19 270,7
Kabupaten Ketapang	17 549,29	20 021,15	22 495,91	25 040,1	27 508,52
Kabupaten Sintang	10 216,11	11 202,05	12 282,7	13 448,24	14 725,88
Kabupaten Kapuas Hulu	7 059,38	7 842,49	8 678,12	9 479,55	10 285,65
Kabupaten Sekadau	4 338,99	4 808,58	5 314,82	5 870,21	6 449,41
Kabupaten Melawi	3 669,99	4 007,44	4 359,09	4 748,6	5 186,51
Kabupaten Kayong Utara	2 806,81	3 152,56	3 490,01	3 801,18	4 143,52
Kabupaten Kubu Raya	18 894,28	21 135,94	23 700,99	26 348,5	29 116,13
Kota Pontianak	27 920,14	30 474,54	33 416,84	36 226,46	38 932,49
Kota Singkawang	7 495,46	8 223,24	9 013,05	9 707,42	10 255,96
Kalimantan Barat	146 653,55	161 364,24	177 493,65	194 198,96	212 318,43

Sumber/ Source:

Badan Pusat Statistik Provinsi Kalimantan Barat/ BPS-Statistics of Kalimantan Barat Province

Tabel 13.2.2 Produk Domestik Regional Bruto Atas Dasar Harga Konstan 2010 Menurut Kabupaten/Kota di Provinsi Kalimantan Barat (miliar rupiah) 2015-2019
Gross Regional Domestic Product at 2010 Constant Prices by Regency/ Municipality in Kalimantan Barat Province (billion rupiahs), 2015-2019

Kabupaten/Kota Regency/Municipality	2015	2016	2017	2018*)	2019**)
(1)	(2)	(3)	(4)	(5)	(6)
Kabupaten Sambas	11 226,27	11 813,97	12 411,93	13 036,21	13 673,21
Kabupaten Bengkayang	4 649,50	4 889,16	5 163,90	5 441,00	5 725,63
Kabupaten Landak	5 763,42	6 067,56	6 381,21	6 706,04	7 042,25
Kabupaten Mempawah	4 175,72	4 425,72	4 685,37	4 958,28	5 246,19
Kabupaten Sanggau	11 047,18	11 636,87	12 157,88	12 698,85	13 244,93
Kabupaten Ketapang	13 529,10	14 607,93	15 661,14	16 912,52	18 049,45
Kabupaten Sintang	7 830,07	8 243,74	8 683,37	9 158,73	9 624,62
Kabupaten Kapuas Hulu	5 301,11	5 580,75	5 881,74	6 189,36	6 438,81
Kabupaten Sekadau	3 432,93	3 636,66	3 848,26	4 074,06	4 297,59
Kabupaten Melawi	2 809,30	2 942,75	3 081,20	3 246,84	3 408,25
Kabupaten Kayong Utara	2 062,07	2 185,47	2 302,84	2 418,21	2 540,00
Kabupaten Kubu Raya	14 493,65	15 416,53	16 424,30	17 347,93	18 357,92
Kota Pontianak	20 747,49	21 801,14	22 881,97	24 006,13	25 160,03
Kota Singkawang	5 639,57	5 930,95	6 250,02	6 543,52	6 839,80
Kalimantan Barat	112 346,76	118 183,27	124 289,17	130 589,02	137 121,18

Sumber/ Source:

Badan Pusat Statistik Provinsi Kalimantan Barat/ BPS-Statistics of Kalimantan Barat Province

Tabel 13.2.3 Laju Pertumbuhan Produk Domestik Regional Bruto Atas Dasar Harga Konstan 2010 Menurut Kabupaten/Kota di Provinsi Kalimantan Barat (persen) 2015-2019
Growth Rate of Gross Regional Domestic Product at 2010 Constant Market Prices by Regency/ Municipality in Kalimantan Barat Province (percent), 2015-2019

Kabupaten/Kota Regency/ Municipality	2015	2016	2017	2018*)	2019**)
(1)	(2)	(3)	(4)	(5)	(6)
Kabupaten Sambas	4,76	5,24	5,06	5,03	4,89
Kabupaten Bengkayang	3,96	5,15	5,62	5,37	5,23
Kabupaten Landak	5,11	5,28	5,17	5,09	5,01
Kabupaten Mempawah	5,62	5,99	5,87	5,82	5,81
Kabupaten Sanggau	3,68	5,34	4,48	4,45	4,30
Kabupaten Ketapang	5,53	7,97	7,21	7,99	6,72
Kabupaten Sintang	4,57	5,28	5,33	5,47	5,09
Kabupaten Kapuas Hulu	4,66	5,28	5,39	5,23	4,03
Kabupaten Sekadau	5,75	5,93	5,82	5,87	5,49
Kabupaten Melawi	4,70	4,75	4,70	5,38	4,97
Kabupaten Kayong Utara	5,03	5,98	5,37	5,01	5,04
Kabupaten Kubu Raya	6,35	6,37	6,54	5,62	5,82
Kota Pontianak	4,99	5,08	4,96	4,91	4,81
Kota Singkawang	6,17	5,17	5,38	4,70	4,53
Kalimantan Barat	4,88	5,20	5,17	5,07	5,00

Catatan / Note : *) Angka Sementara / Preliminary figures

**) Angka Sangat Sementara / Very Preliminary figures

Sumber/Source: Badan Pusat Statistik Provinsi Kalimantan Barat/ BPS-Statistics of Kalimantan Barat Province

Tabel 13.2.4 Persentase Kontribusi Terhadap Jumlah Produk Domestik Regional Bruto Seluruh Kabupaten/Kota di Provinsi Kalimantan Barat 2016-2019
Percentage of Contribution to the Total Gross Regional Domestic Product by Regency/ Municipality in Kalimantan Barat Province, 2016-2019

Kabupaten/Kota Regency/ Municipality	2016	2017	2018*)	2019**)
(1)	(2)	(3)	(4)	(5)
Kabupaten Sambas	10,93	9,86	9,79	9,69
Kabupaten Bengkayang	4,58	4,16	4,15	4,11
Kabupaten Landak	5,59	5,05	5,06	4,98
Kabupaten Mempawah	4,31	3,93	3,93	3,91
Kabupaten Sanggau	10,55	9,52	9,36	9,08
Kabupaten Ketapang	13,65	12,67	12,89	12,96
Kabupaten Sintang	7,64	6,92	6,92	6,94
Kabupaten Kapuas Hulu	5,35	4,89	4,88	4,84
Kabupaten Sekadau	3,28	2,99	3,02	3,04
Kabupaten Melawi	2,73	2,46	2,45	2,44
Kabupaten Kayong Utara	2,15	1,97	1,96	1,95
Kabupaten Kubu Raya	14,41	13,35	13,57	13,71
Kota Pontianak	20,78	18,83	18,65	18,34
Kota Singkawang	5,61	5,08	5,00	4,83
Kalimantan Barat	100,00	100,00	100,00	100,00

Catatan/ Note: PDRB yang digunakan untuk kontribusi adalah atas dasar harga berlaku/ GRDP used for contributions is based on current prices

*) Angka Sementara / Preliminary figures

***) Angka Sangat Sementara / Very Preliminary figures

Sumber/ Source: Badan Pusat Statistik Provinsi Kalimantan Barat/ BPS-Statistics of Kalimantan Barat Province

Tabel 13.2.5 Produk Domestik Regional Bruto Perkapita Atas Dasar Harga Berlaku Menurut Kabupaten/Kota di Provinsi Kalimantan Barat (rupiah), 2015-2018
Gross Regional Domestic Product Percapita at Current Market Prices by Regency/ Municipality in Kalimantan Barat Province (rupiahs), 2015-2018

Kabupaten/Kota Regency/ Municipality	2016	2017	2018*)	2019**)
(1)	(2)	(3)	(4)	(5)
Kabupaten Sambas	30 558 093	33 051 591	35 697 479	38 421 687
Kabupaten Bengkayang	27 688 960	29 908 717	32 078 116	34 194 595
Kabupaten Landak	22 590 282	24 371 995	26 395 702	28 050 055
Kabupaten Mempawah	24 780 087	26 986 959	29 230 455	31 430 024
Kabupaten Sanggau	34 291 583	36 919 052	39 194 313	40 981 965
Kabupaten Ketapang	41 188 485	45 438 299	49 681 954	53 645 533
Kabupaten Sintang	27 852 070	30 111 961	32 533 250	35 163 335
Kabupaten Kapuas Hulu	31 318 227	34 070 338	36 602 859	39 078 179
Kabupaten Sekadau	24 585 259	26 885 556	29 413 389	31 994 635
Kabupaten Melawi	20 121 307	21 546 994	23 130 272	24 885 266
Kabupaten Kayong Utara	29 360 288	31 988 765	34 276 012	36 761 046
Kabupaten Kubu Raya	38 101 383	42 103 888	46 151 426	50 258 202
Kota Pontianak	49 280 606	53 294 603	56 805 949	60 205 412
Kota Singkawang	38 880 364	41 863 526	44 313 792	46 009 400
Kalimantan Barat	33 190 833	35 984 529	38 826 871	41 884 614

Catatan / Note : *) Angka Sementara / Preliminary figures

**) Angka Sangat Sementara / Very Preliminary figures

Sumber / Source : BPS Provinsi Kalimantan Barat / BPS-Statistics of Kalimantan Barat

BAB
Chapter

14

PERBANDINGAN ANTARPROVINSI

PROVINCIAL, COMPARISON

INDEKS PEMBANGUNAN MANUSIA KALIMANTAN BARAT 2019

HUMAN DEVELOPMENT INDEX

IPM 71,98



30

IPM KALIMANTAN BARAT MENEMPATI PERINGKAT
KE 30 DARI 34 PROVINSI SE INDONESIA

PENJELASAN TEKNIS

Jumlah penduduk dan angka harapan hidup penduduk setiap negara merupakan hasil estimasi yang merujuk pada data sensus yang dilakukan setiap negara. Misalnya Kalimantan Barat mengacu pada hasil Sensus Penduduk (SP) 2010. Estimasi tersebut memperhatikan perubahan tingkat kelahiran, kematian, dan perpindahan penduduk.

Tingkat pengangguran setiap negara dihitung berdasarkan hasil Survei Angkatan Kerja yang dilakukan oleh masing-masing negara dengan waktu (bulan) pelaksanaan yang berbeda-beda. Dalam hal penghitungan tingkat pengangguran tersebut, setiap negara menggunakan batasan usia kerja yang berbeda-beda. Umumnya batas bawah usia yang digunakan 15 tahun, tapi ada juga yang menggunakan usia 16 tahun, 14 tahun, 13 tahun bahkan 10 tahun. Pada umumnya tidak ada batas atas usia kerja namun demikian, di beberapa negara membatasi sampai usia 64 tahun, 66 tahun, 72 tahun, dan 74 tahun.

Laju pertumbuhan produk domestik bruto (PDB) per kapita menggunakan data PDB per kapita atas dasar harga konstan. Diperoleh dengan cara mengurangi nilai PDB per kapita pada tahun ke-n dengan nilai pada tahun ke-n-1 (tahun sebelumnya), dibagi dengan nilai pada tahun ke-n-1, kemudian dikalikan dengan 100 persen. Laju pertumbuhan tersebut

TECHNICAL NOTES

Population data and life expectancy at birth data of each country refer to the population census - based estimation result conducted by each country. For example, Kalimantan Barat population data refer to the result of the 2010 Population Census. The estimates took into account the trends in fertility, mortality, and migration.

Unemployment rate for each country is calculated based on the result of Labor Force Survey conducted in each respective country with different time reference. In calculating the unemployment rate, each country applied different concept of working age. 15 years is generally used as the minimum working age, but in several countries 16 years, 14 years, 13 years even 10 years are used as the minimum working age. Upper boundary of working age is not commonly applied, but in several countries the maximum working ages of 64 years, 66 years, 72 years and 74 years, are used.

Growth rate of per capita gross domestic product (GDP) is derived from per capita GDP at constant market prices. It is obtained by subtracting the value of per capita GDP year by the value of per capita GDP year n-1 then multiplied by 100 percent with the value of per capita GDP year n-1, divided The growth rate of per capita GDP explains the per capita income growth during the given period.

menunjukkan perkembangan agregat pendapatan per kapita penduduk dari satu waktu tertentu terhadap waktu sebelumnya (perkembangan berantai).

Indeks Pembangunan Manusia (IPM) adalah ukuran ringkas rata-rata capaian/keberhasilan dimensi utama pembangunan manusia yaitu: umur panjang dan hidup sehat, mempunyai pengetahuan, dan memiliki standar hidup yang layak.

Secara sederhana inflasi diartikan sebagai meningkatnya harga-harga secara umum dan terus menerus. Kenaikan harga dari satu atau dua barang saja tidak dapat disebut inflasi kecuali bila kenaikan itu meluas (atau mengakibatkan kenaikan harga) pada barang lainnya. Kebalikan dari inflasi disebut deflasi. Indikator yang sering digunakan untuk mengukur tingkat inflasi adalah Indeks Harga Konsumen (IHK). Perubahan IHK dari waktu ke waktu menunjukkan pergerakan harga dari paket barang dan jasa yang dikonsumsi masyarakat. Penentuan barang dan jasa dalam keranjang IHK dilakukan atas dasar Survei Biaya Hidup (SBH) yang dilaksanakan oleh Badan Pusat Statistik (BPS). Kemudian, BPS akan memonitor perkembangan harga dari barang dan jasa tersebut secara bulanan di beberapa kota, di pasar tradisional dan modern terhadap beberapa jenis barang/jasa di setiap kota.

The Human Development Index (HDI) is a summary measure of average achievement in key dimensions of human development: a long and healthy life, being knowledgeable, and have a decent standard of living.

In simple terms inflation is defined as rising prices in general and continuously. An increase in the price of one or two items alone can not be called inflation unless the increase extends (or causes price increases) to other goods. The opposite of inflation is called deflation. The most commonly used indicator to measure the inflation rate is the Consumer Price Index (CPI). Changes in CPI from time to time indicate price movements of packages of goods and services consumed by the public. The determination of goods and services in the CPI basket is conducted on the basis of the Living Cost Survey (SBH) conducted by the Central Bureau of Statistics (BPS). Then, BPS will monitor the price developments of those goods and services on a monthly basis in several cities, in traditional and modern markets of some goods / services in each city.

14.1 PENDUDUK/POPULATION

Tabel 14.1.1 Jumlah Penduduk Menurut Provinsi di Indonesia (jiwa), 2015-2019
Table Population by Province in Indonesia (people), 2015-2019

Provinsi/ Province	2015	2016	2017	2018	2019
(1)	(2)	(3)	(4)	(5)	(6)
Aceh	5 001 953	5 096 248	5 189 466	5 281 314	5 371 532
Sumatera Utara	13 937 797	14 102 911	14 262 147	14 415 391	14 562 549
Sumatera Barat	5 196 289	5 259 528	5 321 489	5 382 077	5 441 197
Riau	6 344 402	6 500 971	6 657 911	6 814 909	6 971 745
Jambi	3 402 052	3 458 926	3 515 017	3 570 272	3 624 579
Sumatera Selatan	8 052 315	8 160 901	8 266 983	8 370 320	8 470 683
Bengkulu	1 874 944	1 904 793	1 934 269	1 963 300	1 991 838
Lampung	8 117 268	8 205 141	8 289 577	8 370 485	8 447 737
Kepulauan Bangka Belitung	1 372 813	1 401 827	1 430 865	1 459 873	1 488 792
Kepulauan Riau	1 973 043	2 028 169	2 082 694	2 136 521	2 189 653
DKI Jakarta	10 177 924	10 277 628	10 374 235	10 467 629	10 557 810
Jawa Barat	46 709 569	47 379 389	48 037 827	48 683 861	49 316 712
Jawa Tengah	33 774 141	34 019 095	34 257 865	34 490 835	34 718 204
DI Yogyakarta	3 679 176	3 720 912	3 762 167	3 802 872	3 842 932
Jawa Timur	38 847 561	39 075 152	39 292 972	39 500 851	39 698 631
Banten	11 955 243	12 203 148	12 448 160	12 689 736	12 927 316
Bali	4 152 833	4 200 069	4 246 528	4 292 154	4 336 923
Nusa Tenggara Barat	4 835 577	4 896 162	4 955 578	5 013 687	5 070 385
Nusa Tenggara Timur	5 120 061	5 203 514	5 287 302	5 371 519	5 456 203

bersambung/ to be continued

Lanjutan Tabel/ *Continued Table 14.1.1*

Provinsi/ <i>Province</i>	2015	2016	2017	2018	2019
(1)	(2)	(3)	(4)	(5)	(6)
Kalimantan Barat	4 789 574	4 861 738	4 932 499	5 001 664	5 069 127
Kalimantan Tengah	2 495 035	2 550 192	2 605 274	2 660 209	2 714 859
Kalimantan Selatan	3 989 793	4 055 479	4 119 794	4 182 695	4 244 096
Kalimantan Timur	3 426 638	3 501 232	3 575 449	3 648 835	3 721 389
Kalimantan Utara	0 641 936	666 333	691 058	716 407	742 245
Sulawesi Utara	2 412 118	2 436 921	2 461 028	2 484 392	2 506 981
Sulawesi Tengah	2 876 689	2 921 715	2 966 325	3 010 443	3 054 023
Sulawesi Selatan	8 520 304	8 606 375	8 690 294	8 771 970	8 851 240
Sulawesi Tenggara	2 499 540	2 551 008	2 602 389	2 653 654	2 704 737
Gorontalo	1 133 237	1 150 765	1 168 190	1 185 492	1 202 631
Sulawesi Barat	1 282 162	1 306 478	1 330 961	1 355 554	1 380 256
Maluku	1 686 469	1 715 548	1 744 654	1 773 776	1 802 870
Maluku Utara	1 162 345	1 185 912	1 209 342	1 232 632	1 255 771
Papua	0 871 510	893 362	915 361	937 458	959 617
Papua Barat	3 149 375	3 207 444	3 265 202	3 322 526	3 379 302
Indonesia	255 461 686	258 704 986	261 890 872	265 015 313	268 074 565

Sumber/ *Source:*

Badan Pusat Statistik
BPS-Statistics of Indonesia

Tabel 14.1.2 Jumlah Penduduk Menurut Jenis Kelamin dan Provinsi di Indonesia (jiwa), 2016-2019
Table Population by Sex and Province in Indonesia (people), 2016-2019

	Provinsi Province	2016			2017		
		Laki-Laki / Male	Perempuan/ Female	Jumlah/ Total	Laki-Laki/ Male	Perempuan/ Female	Jumlah/ Total
	(1)	(2)	(3)	(4)	(5)	(6)	(7)
1	Aceh	2 545 113	2 551 135	5 096 248	2 592 140	2 597 326	5 189 466
2	Sumatera Utara	7 037 326	7 065 585	14 102 911	7 116 896	7 145 251	14 262 147
3	Sumatera Barat	2 617 273	2 642 255	5 259 528	2 649 599	2 671 890	5 321 489
4	Riau	3 336 874	3 164 097	6 500 971	3 416 307	3 241 604	6 657 911
5	Jambi	1 764 935	1 693 991	3 458 926	1 793 389	1 721 628	3 515 017
6	Sumatera Selatan	4 147 140	4 013 761	8 160 901	4 200 735	4 066 248	8 266 983
7	Bengkulu	971 286	933 507	1 904 793	986 091	948 178	1 934 269
8	Lampung	4 205 694	3 999 447	8 205 141	4 247 121	4 042 456	8 289 577
9	Kep. Bangka Belitung	728 580	673 247	1 401 827	743 931	686 934	1 430 865
10	Kepulauan Riau	1 035 511	992 658	2 028 169	1 062 692	1 020 002	2 082 694
11	DKI Jakarta	5 159 683	5 117 945	10 277 628	5 202 815	5 171 420	10 374 235
12	Jawa Barat	24 011 261	23 368 128	47 379 389	24 335 331	23 702 496	48 037 827
13	Jawa Tengah	16 871 194	17 147 901	34 019 095	16 988 093	17 269 772	34 257 865
14	DI Yogyakarta	1 839 951	1 880 961	3 720 912	1 860 869	1 901 298	3 762 167
15	Jawa Timur	19 288 006	19 787 146	39 075 152	19 397 878	19 895 094	39 292 972
16	Banten	6 221 640	5 981 508	12 203 148	6 344 428	6 103 732	12 448 160
17	Bali	2 114 942	2 085 127	4 200 069	2 138 451	2 108 077	4 246 528
18	Nusa Tenggara Barat	2 375 750	2 520 412	4 896 162	2 405 080	2 550 498	4 955 578
19	Nusa Tenggara Timur	2 577 953	2 625 561	5 203 514	2 619 181	2 668 121	5 287 302
20	Kalimantan Barat	2 475 666	2 386 072	4 861 738	2 510 687	2 421 812	4 932 499
21	Kalimantan Tengah	1 332 274	1 217 918	2 550 192	1 361 715	1 243 559	2 605 274
22	Kalimantan Selatan	2 056 078	1 999 401	4 055 479	2 089 422	2 030 372	4 119 794
23	Kalimantan Timur	1 836 293	1 664 939	3 501 232	1 874 805	1 700 644	3 575 449
24	Kalimantan Utara	353 529	312 804	666 333	366 677	324 381	691 058
25	Sulawesi Utara	1 243 443	1 193 478	2 436 921	1 255 671	1 205 357	2 461 028
26	Sulawesi Tengah	1 492 152	1 429 563	2 921 715	1 514 457	1 451 868	2 966 325
27	Sulawesi Selatan	4 204 110	4 402 265	8 606 375	4 246 101	4 444 193	8 690 294
28	Sulawesi Tenggara	1 282 324	1 268 684	2 551 008	1 308 543	1 293 846	2 602 389
29	Gorontalo	576 482	574 283	1 150 765	585 210	582 980	1 168 190
30	Sulawesi Barat	655 452	651 026	1 306 478	667 858	663 103	1 330 961
31	Maluku	865 168	850 380	1 715 548	879 701	864 953	1 744 654
32	Maluku Utara	605 068	580 844	1 185 912	616 858	592 484	1 209 342
33	Papua Barat	470 568	422 794	893 362	481 939	433 422	915 361
34	Papua	1 689 971	1 517 473	3 207 444	1 718 513	1 546 689	3 265 202
	Indonesia	129 988 690	128 716 296	258 704 986	131 579 184	130 311 688	261 890 872

bersambung / to be continued

Lanjutan Tabel/ Continued Table 14.1.2

	Provinsi Province	2018			2019		
		Laki-Laki/ Male	Perempuan/ Female	Jumlah/Total	Laki-Laki/ Male	Perempuan/ Female	Jumlah/Total
	(1)	(2)	(3)	(4)	(5)	(6)	(7)
1	Aceh	2 638 423	2 642 891	5 281 314	2 683 828	2 687 704	5 371 532
2	Sumatera Utara	7 193 200	7 222 191	14 415 391	7 266 207	7 296 342	14 562 549
3	Sumatera Barat	2 681 113	2 700 964	5 382 077	2 711 772	2 729 425	5 441 197
4	Riau	3 495 705	3 319 204	6 814 909	3 574 942	3 396 803	6 971 745
5	Jambi	1 821 381	1 748 891	3 570 272	1 848 854	1 775 725	3 624 579
6	Sumatera Selatan	4 252 833	4 117 487	8 370 320	4 303 327	4 167 356	8 470 683
7	Bengkulu	1 000 644	962 656	1 963 300	1 014 918	976 920	1 991 838
8	Lampung	4 286 676	4 083 809	8 370 485	4 324 285	4 123 452	8 447 737
9	Kep. Bangka Belitung	759 255	700 618	1 459 873	774 523	714 269	1 488 792
10	Kepulauan Riau	1 089 442	1 047 079	2 136 521	1 115 765	1 073 888	2 189 653
11	DKI Jakarta	5 244 690	5 222 939	10 467 629	5 285 321	5 272 489	10 557 810
12	Jawa Barat	24 652 609	24 031 252	48 683 861	24 962 701	24 354 011	49 316 712
13	Jawa Tengah	17 101 806	17 389 029	34 490 835	17 212 455	17 505 749	34 718 204
14	DI Yogyakarta	1 881 478	1 921 394	3 802 872	1 901 735	1 941 197	3 842 932
15	Jawa Timur	19 502 156	19 998 695	39 500 851	19 600 776	20 097 855	39 698 631
16	Banten	6 465 282	6 224 454	12 689 736	6 583 895	6 343 421	12 927 316
17	Bali	2 161 512	2 130 642	4 292 154	2 184 114	2 152 809	4 336 923
18	Nusa Tenggara Barat	2 433 731	2 579 956	5 013 687	2 461 652	2 608 733	5 070 385
19	Nusa Tenggara Timur	2 660 613	2 710 906	5 371 519	2 702 264	2 753 939	5 456 203
20	Kalimantan Barat	2 544 860	2 456 804	5 001 664	2 578 128	2 490 999	5 069 127
21	Kalimantan Tengah	1 391 078	1 269 131	2 660 209	1 420 291	1 294 568	2 714 859
22	Kalimantan Selatan	2 121 999	2 060 696	4 182 695	2 153 738	2 090 358	4 244 096
23	Kalimantan Timur	1 912 979	1 735 856	3 648 835	1 950 883	1 770 506	3 721 389
24	Kalimantan Utara	380 011	336 396	716 407	393 395	348 850	742 245
25	Sulawesi Utara	1 267 467	1 216 925	2 484 392	1 278 820	1 228 161	2 506 981
26	Sulawesi Tengah	1 536 491	1 473 952	3 010 443	1 558 233	1 495 790	3 054 023
27	Sulawesi Selatan	4 286 893	4 485 077	8 771 970	4 326 409	4 524 831	8 851 240
28	Sulawesi Tenggara	1 334 683	1 318 971	2 653 654	1 360 713	1 344 024	2 704 737
29	Gorontalo	593 871	591 621	1 185 492	602 436	600 195	1 202 631
30	Sulawesi Barat	680 325	675 229	1 355 554	692 833	687 423	1 380 256
31	Maluku	894 229	879 547	1 773 776	908 736	894 134	1 802 870
32	Maluku Utara	628 572	604 060	1 232 632	640 192	615 579	1 255 771
33	Papua Barat	493 353	444 105	937 458	504 788	454 829	959 617
34	Papua	1 746 771	1 575 755	3 322 526	1 774 690	1 604 612	3 379 302
	Indonesia	133 136 131	131 879 182	265 015 313	134 657 619	133 416 946	268 074 565

Sumber / Source :

Proyeksi Penduduk, BPS RI/Population Projection, BPS-Statistics of Indonesia

Tabel 14.1.3 Laju Pertumbuhan Penduduk Menurut Provinsi di Indonesia (%) 2000-2010 dan 2010-2019
Table Growth Rate Population by Province in Indonesia (%), 2000-2010 and 2010-2019

Provinsi Province	Laju pertumbuhan penduduk / Population of Growth	
	2000-2010	2010 - 2019
(1)	(2)	(3)
Nanggroe Aceh Darussalam	1.35	1.93
Sumatera Utara	1.26	1.24
Sumatera Barat	1.34	1.25
Riau	3.59	2.52
Jambi	2.55	1.72
Sumatera Selatan	1.85	1.39
Bengkulu	1.66	1.63
Lampung	1.23	1.13
Bangka Belitung	3.14	2.14
Kepulauan Riau	4.99	2.90
DKI Jakarta	1.39	1.02
Jawa Barat	1.89	1.48
Jawa Tengah	0.37	0.76
D.I. Yogyakarta	1.02	1.15
Jawa Timur	0.76	0.62
Banten	2.79	2.14
Bali	2.15	1.17
Nusa Tenggara Barat	1.17	1.29
Nusa Tenggara Timur	2.06	1.66
Kalimantan Barat	1.66	1.56
Kalimantan Tengah	1.74	2.26
Kalimantan Selatan	1.98	1.71
Kalimantan Timur	3.80	0.44
Kalimantan Utara	-	3.84
Sulawesi Utara	1.26	1.07
Sulawesi Tengah	1.94	1.61
Sulawesi Selatan	1.85	1.05
Sulawesi Tenggara	2.07	2.10
Gorontalo	2.24	1.58
Sulawesi Barat	2.67	1.91
Maluku	2.78	1.75
Maluku Utara	2.44	2.08
Papua Barat	3.72	1.88
Papua	5.46	2.55
INDONESIA	1.49	1.28

Catatan/Note :
 - 2000 & 2010 Hasil Sensus Penduduk/Population Census
 - 2005 Hasil Survei Penduduk Antar Sensus / Intercensal Population Census
 - 2014 Hasil Proyeksi Penduduk / Projection Population

Sumber / Source : BPS RI / BPS-Statistics of Indonesia

14.2 PRODUK DOMESTIK REGIONAL BRUTO/ GROSS REGIONAL DOMESTIC PRODUCT

Tabel 14.2.1 Laju Pertumbuhan Produk Domestik Regional Bruto Atas Dasar Harga Konstan 2010 Menurut Provinsi di Indonesia (persen), 2015-2019
Rate of Growth of Gross Regional Domestic Products at Constant 2010 Prices by Province in Indonesia (percent), 2015-2019

Provinsi/ Province	2015	2016	2017	2018*)	2019**)
(1)	(2)	(3)	(4)	(5)	(6)
Nangroe Aceh Darussalam	- 0.73	3.29	4.18	4.61	4.15
Sumatera Utara	5.10	5.18	5.12	5.18	5.22
Sumatera Barat	5.53	5.27	5.30	5.16	5.05
R i a u	0.22	2.18	2.66	2.37	2.84
Jambi	4.21	4.37	4.60	4.74	4.40
Sumatera Selatan	4.42	5.04	5.51	6.04	5.71
Bengkulu	5.13	5.28	4.98	4.99	4.96
Lampung	5.13	5.14	5.16	5.25	5.27
Kepulauan Bangka Belitung	4.08	4.10	4.47	4.46	3.32
Kepulauan Riau	6.02	4.98	1.98	4.58	4.89
DKI Jakarta	5.91	5.87	6.20	6.17	5.89
Jawa Barat	5.05	5.66	5.33	5.66	5.07
Jawa Tengah	5.47	5.25	5.26	5.31	5.41
DI Yogyakarta	4.95	5.05	5.26	6.20	6.60
Jawa Timur	5.44	5.57	5.46	5.50	5.52
Banten	5.45	5.28	5.75	5.82	5.53
B a l i	6.03	6.33	5.56	6.33	5.63
Nusa Tenggara Barat	21.76	5.81	0.09	-4.46	4.01
Nusa Tenggara Timur	4.92	5.12	5.11	5.13	5.20

bersambung/ to be continued

Lanjutan Tabel/ *Continued Table* 14.2.1

Provinsi/ Province	2015	2016	2017	2018*)	2019**)
(1)	(2)	(3)	(4)	(5)	(6)
Kalimantan Barat	4.88	5.20	5.17	5.07	5.00
Kalimantan Tengah	7.01	6.35	6.73	5.65	6.16
Kalimantan Selatan	3.82	4.40	5.28	5.12	4.08
Kalimantan Timur	- 1.20	-0,38	3.13	2.67	4.77
Kalimantan Utara	3.40	3.75	6.80	6.05	6.91
Sulawesi Utara	6.12	6.16	6.31	6.01	5.66
Sulawesi Tengah	15.50	9.94	7.10	6.28	7.15
Sulawesi Selatan	7.19	7.42	7.21	7.06	6.92
Sulawesi Tenggara	6.88	6.51	6.76	6.42	6.51
Gorontalo	6.22	6.52	6.73	6.50	6.41
Sulawesi Barat	7.31	6.01	6.39	6.25	5.66
Maluku	5.48	5.73	5.82	5.94	5.57
Maluku Utara	6.10	5.77	7.67	7.92	6.13
Papua Barat	4.15	4.52	4.02	6.25	2.66
Papua	7.35	9.14	4.64	7.37	- 15.72
Jumlah 34 Provinsi Total of 34 Provinces	4.99	5.16	5.23	5.32	5.00
INDONESIA	4.88	5.03	4.77	5.17	5.02
Catatan/ Note:	*) Angka Sementara/ <i>Preliminary Figures</i>				
	**) Angka Sangat Sementara/ <i>Very Preliminary Figures</i>				
Sumber/ Source:	Badan Pusat Statistik/ <i>BPS-Statistics of Indonesia</i>				

Tabel 14.2.2 Produk Domestik Regional Bruto Atas Dasar Harga Konstan 2010 Menurut Provinsi di Indonesia (juta rupiah) 2015-2019
Gross Regional Domestic Product at Constant 2010 Market Prices by Province in Indonesia (million rupiahs), 2015-2019

Provinsi Province	2015	2016	2017	2018*)	2019**)
(1)	(2)	(2)	(3)	(4)	(5)
Sumatera	1 961 111 673.42	2 044 983 564.46	2,132,579,247.16	2,229,598,702.96	2 331 601 601.89
Aceh	112 665 532.27	116 374 299.89	121,240,978.72	126,824,491.42	132 087 462.20
Sumatra Utara	440 955 852.47	463 775 464.86	487,531,231.87	512,765,628.04	539 526 595.25
Sumatra Barat	140 719 474.19	148 134 243.89	155,984,364.13	164,033,655.47	172 320 500.99
Riau	448 991 963.52	458 769 340.07	470,983,511.60	482,158,384.87	495 845 906.34
Kepulauan Riau	125 037 398.04	130 501 132.09	136,501,706.07	142,968,295.81	149 264 615.38
Jambi	254 044 875.63	266 857 400.76	281,571,013.06	298,569,685.97	315 622 619.36
Sumatra Selatan	38 066 005.72	40 076 543.83	42,073,515.59	44,171,161.19	46 362 327.16
Kep. Bangka Belitung	199 536 916.61	209 793 728.29	220,626,096.76	232,207,677.93	244 436 794.49
Bengkulu	45 962 303.99	47 848 371.79	49,985,153.67	52,215,418.25	53 951 052.13
Lampung	155 131 350.99	162 853 038.99	166,081,675.71	173,684,304.01	182 183 728.59
Pulau Jawa	5 251 789 034.58	5 545 719 886.96	5 857 508 404.47	6 192 952 232.62	6 534 967 873.31
DKI Jakarta	1 454 563 847.38	1 539 916 881.03	1 635 359 147.34	1 736 291 045.17	1 838 500 708.45
Jawa Barat	1 207 232 341.56	1 275 619 241.16	1 343 662 141.83	1 419 689 115.90	1 491 705 807.48
Banten	806 765 092.17	849 099 354.69	893 750 296.17	941 164 118.75	992 105 788.08
Jawa Tengah	83 474 451.55	87 685 809.61	92 300 243.89	98 024 264.33	104 489 706.37
DI Yogyakarta	1 331 376 098.90	1 405 563 511.02	1 482 299 576.83	1 563 769 097.79	1 650 143 150.60
Jawa Timur	368 377 203.02	387 835 089.45	410 136 998.42	434 014 590.67	458 022 712.33
Bali dan Nusa Tenggara	275 235 341.27	291 498 747.48	302 266 931.84	310 446 173.45	326 171 152.64
Bali	129 126 562.21	137 296 445.22	144 933 312.01	154 109 802.48	162 783 940.20
Nusa Tenggara Barat	89 337 985.80	94 524 289.85	94 608 209.35	90 391 457.95	94 014 743.09
Nusa Tenggara Timur	56 770 793.26	59 678 012.41	62 725 410.47	65 944 913.03	69 372 469.35

bersambung/ to be continued

Lanjutan Tabel/ *Continued Table 14.2.2*

Provinsi <i>Province</i>	2015	2016	2017	2018*)	2019**)
(1)	(2)	(2)	(3)	(4)	(5)
Kalimantan	792 092 941.31	807 895 654.42	842 971 809.27	875 943 317.12	919 679 475.13
Kalimantan Barat	112 346 755.19	118 183 272.56	124 289 172.16	130 589 022.90	137 121 182.17
Kalimantan Tengah	78 890 968.35	83 900 239.37	89 544 898.30	94 600 897.89	100 428 666.02
Kalimantan Selatan	110 863 116.51	115 743 572.76	121 858 523.39	128 092 672.06	133 317 865.77
Kalimantan Timur	440 676 356.22	439 003 832.39	452 741 908.18	464 823 485.35	486 977 181.13
Kalimantan Utara	49 315 745.05	51 064 737.35	54 537 307.24	57 837 238.92	61 834 580.04
Sulawesi	525 042 087.78	563 958 027.30	603 147 359.94	643 215 624.89	686 020 804.63
Sulawesi Utara	70 425 330.22	74 764 660.48	79 484 025.02	84 258 549.17	89 028 050.78
Gorontalo	82 787 201.82	91 014 564.88	97 474 859.10	103 593 339.33	111 003 073.76
Sulawesi Tengah	250 802 993.05	269 401 313.45	288 814 171.11	309 202 402.47	330 605 132.61
Sulawesi Selatan	72 993 327.94	77 745 512.42	83 001 687.01	88 328 713.18	94 078 149.32
Sulawesi Barat	22 068 802.61	23 507 209.01	25 090 130.64	26 721 273.81	28 432 866.65
Sulawesi Tenggara	25 964 432.14	27 524 767.06	29 282 487.06	31 111 346.93	32 873 531.52
Maluku dan Papua	227 897 591.29	244 777 120.66	256 751 166.27	274 771 507.14	254 443 235.30
Maluku	24 859 196.57	26 284 228.02	27 814 053.22	29 466 802.09	31 108 758.91
Maluku Utara	20 380 303.92	21 556 679.79	23 210 864.65	25 050 118.48	26 586 034.33
Papua	52 346 485.94	54 711 282.18	56 907 958.54	60 464 276.39	62 070 804.32
Papua Barat	130 311 604.86	142 224 930.67	148 818 289.86	159 790 310.18	134 677 637.74
34 Provinsi	9 033 168 669.65	9 498 833 001.28	9 995 224 918.96	10 526 927 558.18	11 052 884 142.90
INDONESIA	8 982 517 000.00	9 434 613 400.00	9 531 259 100.00	10 003 188 400.00	10 499 579 600.00

Perbedaan antara jumlah PDRB 34 Provinsi dan PDB Indonesia antara lain disebabkan oleh diskrepansi statistik./
The difference between the total of GRDP of 33 provinces and the GDP of Indonesia among Others due to the statistical discrepancies.

*) Angka Sementara / *Preliminary Figures*

**) Angka Sangat Sementara / *Very Preliminary figures*

Sumber / *Source*: Produk Domestik Regional Bruto Provinsi-Provinsi di Indonesia Menurut Lapangan Usaha
Gross Regional Domestic Product of Provinces in Indonesia by Industrial Origin

Tabel 14.2.3 Produk Domestik Regional Bruto Atas Dasar Harga Berlaku Menurut Provinsi di Indonesia (juta rupiah) 2016-2019
Gross Regional Domestic Product at Current Prices by Province in Indonesia (million rupiahs), 2016-2019

Provinsi Province	2016	2017	2018*)	2019***)
(1)	(2)	(3)	(4)	(5)
Sumatera	2,781,629,050.43	2,986,643,460.42	3,234,040,367.11	3,427,225,864.79
Aceh	136,843,817.97	145,806,922.50	155,911,115.34	164,210,636.34
Sumatra Utara	626,062,907.40	684,634,426.63	741,751,634.36	801,733,339.98
Sumatra Barat	196,099,176.57	213,893,468.18	230,571,985.59	246,422,724.79
Riau	681,699,030.26	704,705,026.87	755,435,017.01	765,198,298.61
Kepulauan Riau	171,199,468.14	189,787,722.25	208,366,820.85	217,711,779.47
Jambi	353,866,964.62	382,885,701.28	419,723,506.88	455,232,776.78
Sumatra Selatan	55,384,172.03	60,657,676.57	66,412,895.04	72,143,372.88
Kep. Bangka Belitung	279,417,617.21	306,700,430.70	333,670,882.90	360,663,624.81
Bengkulu	65,048,232.09	69,865,208.41	73,121,005.38	75,829,323.69
Lampung	216,007,664.12	227,706,877.03	249,075,503.75	268,079,987.44
Pulau Jawa	7,383,227,848.94	8,021,910,151.27	8,764,818,303.26	9,487,232,038.10
DKI Jakarta	2,159,073,617.96	2,365,353,854.95	2,599,326,206.69	2,840,827,863.08
Jawa Barat	1,653,238,421.97	1,788,117,361.36	1,962,231,581.05	2,125,157,989.07
Banten	1,087,316,682.68	1,172,794,523.68	1,268,454,783.96	1,362,457,380.57
Jawa Tengah	109,962,353.61	119,128,718.83	129,874,337.94	141,400,183.08
DI Yogyakarta	1,855,738,429.17	2,012,917,991.96	2,189,823,643.19	2,352,425,220.74
Jawa Timur	517,898,343.55	563,597,700.48	615,107,750.43	664,963,401.57
Bali dan Nusa Tenggara	394,297,127.55	427,617,547.01	456,852,252.53	492,164,495.62
Bali	194,089,575.08	213,035,855.32	233,791,856.28	252,597,504.04
Nusa Tenggara Barat	116,464,762.18	123,822,764.66	123,965,938.60	132,674,150.90
Nusa Tenggara Timur	83,742,790.30	90,758,927.03	99,094,457.65	106,892,840.68

bersambung/ to be continued

Lanjutan Tabel/ *Continued Table 14.2.3*

Provinsi Province	2016	2017)	2018*)	2019**)
(1)	(2)	(3)	(4)	(4)
Kalimantan	994,343,740.34	1,131,246,337.02	1,227,111,230.87	1,294,475,095.85
Kalimantan Barat	161,364,237.45	177,493,653.83	194,198,963.33	212,318,428.46
Kalimantan Tengah	111,967,018.47	125,817,074.16	138,718,387.22	150,283,195.64
Kalimantan Selatan	146,090,434.68	159,104,554.99	171,690,510.92	180,737,964.03
Kalimantan Timur	508,880,236.50	591,903,487.00	636,454,482.60	653,677,102.66
Kalimantan Utara	66,041,813.24	76,927,567.04	86,048,886.79	97,458,405.05
Sulawesi	762,290,274.12	841,114,628.06	930,579,153.22	1,018,122,014.51
Sulawesi Utara	100,513,842.90	110,116,731.84	119,547,702.97	130,201,361.04
Gorontalo	120,030,006.75	133,951,156.97	150,032,469.55	166,402,665.13
Sulawesi Tengah	377,108,906.54	415,588,200.98	461,719,487.85	504,746,873.15
Sulawesi Selatan	96,994,760.52	107,423,447.82	118,090,929.09	129,260,128.71
Sulawesi Barat	31,697,555.69	34,537,683.34	37,734,313.09	41,150,593.35
Sulawesi Tenggara	35,945,201.73	39,497,407.10	43,454,250.67	46,360,393.14
Maluku dan Papua	308,394,600.50	332,878,125.50	369,962,721.05	360,037,235.30
Maluku	37,054,061.74	39,881,545.47	43,066,430.77	46,257,180.82
Maluku Utara	29,157,274.14	32,272,571.55	36,497,642.54	39,715,966.50
Papua	66,631,075.64	71,785,929.73	79,642,922.20	84,347,692.51
Papua Barat	175,552,188.98	188,938,078.74	210,755,725.55	189,716,395.47
34 Provinsi	12,659,897,612.05	13,741,410,249.28	14,983,364,028.03	16,079,256,744.16
INDONESIA	12,406,774,000.00	13,066,595,800.00	14,237,381,500.00	15,183,673,100.00

Catatan/ Note: Perbedaan antara jumlah PDRB 34 Provinsi dan PDB Indonesia antara lain disebabkan oleh deskrepansi statistik/The difference between the total GRDP of 34 provinces and Indonesia's GDP is among others due to the statistical discrepancies

*) Angka Sementara / Preliminary figures

***) Angka Sangat Sementara / Very Preliminary figures

Produk Domestik Regional Bruto Provinsi-Provinsi di Indonesia Menurut Lapangan Usaha/ Gross Regional Domestic Product of Provinces in Indonesia by Industrial Origin

Sumber/ Source: Produk Domestik Regional Bruto Provinsi-Provinsi di Indonesia Menurut Lapangan Usaha Gross Regional Domestic Product of Provinces in Indonesia by Industrial Origin

14.3 INFLASI/INFLATION

Tabel 14.3.1 Indeks Harga Konsumen di 82 Kota Se-Indonesia (2012=100), 2015-2019
Table Consumer Price Index in 82 Cities in Indonesia (2012=100), 2015-2019

Kabupaten/Kota Regency/Municipality	2015	2016	2017	2018	2019
(1)	(2)	(3)	(4)	(5)	(6)
Meulaboh	120.00	123.49	128.54	132.10	136.86
Banda Aceh	114.91	117.79	122.38	126.45	129.24
Lhokseumawe	115.45	119.98	124.77	129.13	131.54
Sibolga	120.36	127.34	132.96	138.88	143.43
Pematang Siantar	122.47	128.51	133.84	137.50	140.91
Medan	121.63	128.59	133.70	137.58	142.39
Padangsidempuan	118.01	122.61	127.46	131.28	135.19
Padang	123.72	129.69	134.44	138.24	142.00
Bukittinggi	117.83	123.43	126.47	129.50	132.98
Tembilahan	124.79	128.41	132.93	137.71	141.97
Pekanbaru	120.16	124.08	130.85	134.99	138.80
Dumai	120.80	125.07	131.69	134.83	137.66
Bungo	118.13	122.51	127.58	131.09	135.71
Jambi	119.44	124.01	127.67	132.42	135.44
Palembang	117.41	122.52	126.81	130.48	133.47
Lubuklinggau	117.14	121.92	126.55	130.81	133.47
Bengkulu	125.27	131.83	137.96	142.22	146.04
Bandar Lampung	120.53	124.78	129.92	134.08	137.91
Metro	128.00	132.24	136.07	138.44	141.66
Tanjung Pandan	126.49	130.61	137.13	141.38	146.27
Pangkal Pinang	120.53	127.94	135.40	139.30	144.28
Batam	119.20	124.21	129.30	134.56	138.50
Tanjung Pinang	120.65	124.32	128.29	131.50	135.01
DKI Jakarta	121.06	124.64	129.16	133.27	137.79
Bogor	119.72	123.94	129.66	134.54	139.09
Sukabumi	120.19	123.44	128.36	132.53	135.86

Lanjutan Tabel/ *Continued Table* 14.3.1

Kabupaten/Kota Regency/Municipality	2015	2016	2017	2018	2019
(1)	(2)	(3)	(4)	(5)	(6)
Bandung	119.19	123.32	127.60	132.31	136.44
Cirebon	117.69	120.08	124.48	128.71	131.25
Bekasi	118.30	121.27	125.48	130.23	135.50
Depok	119.15	122.85	127.63	131.47	135.71
Tasikmalaya	118.40	122.93	127.44	131.50	133.74
Cilacap	122.25	126.25	131.67	136.17	139.42
Purwokerto	118.11	121.65	126.38	130.24	133.40
Kudus	125.32	129.49	135.11	139.42	143.04
Surakarta	117.43	121.16	124.89	128.16	131.48
Semarang	119.40	122.99	127.49	131.32	134.70
Tegal	116.39	121.08	125.55	129.74	133.13
Yogyakarta	118.22	121.84	126.35	130.09	133.80
Jember	118.31	121.14	125.43	128.98	131.79
Banyuwangi	118.33	121.46	124.74	128.02	130.70
Sumenep	118.09	121.54	125.55	129.13	131.90
Kediri	119.24	121.48	125.48	127.93	130.27
Malang	120.69	124.54	129.72	133.22	136.50
Probolinggo	119.61	122.08	125.56	128.35	130.93
Madiun	118.03	121.36	126.91	130.76	133.83
Surabaya	119.79	123.86	129.30	133.34	136.72
Tangerang	126.85	131.51	136.15	140.66	145.63
Cilegon	122.84	128.24	135.31	139.93	144.44
Serang	125.10	131.16	137.31	142.95	148.00

bersambung/ *to be continued*

Lanjutan Tabel/ Continued Table 14.3.1

Kabupaten/Kota Regency/Municipality	2015	2016	2017	2018	2019
(1)	(2)	(3)	(4)	(5)	(6)
Singaraja	126.85	132.31	137.38	141.36	144.51
Denpasar	117.71	121.19	125.67	129.96	133.05
Mataram	118.89	122.87	127.03	130.93	134.20
Bima	121.84	128.14	131.38	136.05	139.93
Maumere	114.63	118.26	122.82	125.30	126.97
Kupang	121.38	126.56	129.83	133.12	135.77
Pontianak	127.01	132.75	138.90	143.10	148.13
Singkawang	120.16	124.03	129.69	135.54	138.59
Sampit	119.99	124.82	130.00	135.53	140.27
Palangkaraya	118.13	121.42	126.17	129.53	133.49
Tanjung	119.93	125.11	129.02	132.92	135.38
Banjarmasin	118.16	124.25	129.35	132.74	138.08
Balikpapan	123.51	128.43	133.36	137.44	140.89
Samarinda	122.26	127.02	132.05	136.22	139.35
Tarakan	128.40	134.54	139.46	143.57	148.73
Manado	120.43	124.54	128.49	131.41	136.25
Palu	120.77	125.22	130.85	136.13	142.63
Bulukumba	126.04	128.36	134.51	140.12	143.76
Watampone	116.70	119.24	125.06	131.10	133.80
Makassar	119.28	124.90	129.88	134.63	139.03
Pare-pare	117.52	120.77	124.36	127.91	130.99
Palopo	118.07	122.34	126.77	132.49	135.60
Kendari	116.19	120.80	125.01	127.74	131.99
Bau-bau	123.72	128.36	131.03	134.51	137.14
Gorontalo	116.18	120.85	125.29	128.28	131.78
Mamuju	118.68	123.41	128.48	131.76	132.99
Ambon	120.44	123.33	126.94	127.81	133.15
Tual	132.72	137.15	148.50	152.57	158.15
Ternate	123.93	128.88	132.05	136.40	140.25
Manokwari	113.51	118.74	123.33	127.35	135.39
Sorong	120.07	125.38	128.53	133.18	135.51
Merauke	124.63	129.96	133.75	138.09	139.03
Jayapura	121.18	126.12	129.54	135.63	141.10

Sumber/ Source : Badan Pusat Statistik/BPS-Statistics of Indonesia

Tabel 14.3.2 Laju Inflasi di 82 Kota Se-Indonesia (2012=100), 2015-2019
Table Inflation Rate in 82 Cities in Indonesia (2012=100), 2015-2019

Kabupaten/Kota Regency/Municipality	2015	2016	2017	2018	2019
(1)	(2)	(3)	(4)	(5)	(6)
Meulaboh	0.58	3.77	4.76	0.96	4.28
Banda Aceh	1.27	3.13	4.86	1.93	1.38
Lhokseumawe	2.44	5.60	2.87	2.05	1.20
Sibolga	3.34	7.39	3.08	2.86	2.58
Pematang Siantar	3.36	4.76	3.10	2.15	1.54
Medan	3.32	6.60	3.18	1.00	2.43
Padangsidempuan	1.66	4.28	3.82	2.22	2.15
Padang	0.85	5.02	2.11	2.55	1.72
Bukittinggi	2.79	3.93	1.37	2.99	1.31
Tembilahan	2.06	2.58	4.27	2.64	2.40
Pekanbaru	2.71	4.19	4.07	2.54	2.56
Dumai	2.63	3.98	4.85	1.85	1.28
Bungo	1.29	3.11	4.25	2.46	2.61
Jambi	1.37	4.54	2.68	3.02	1.27
Palembang	3.05	3.68	2.85	2.78	2.06
Lubuklinggau	3.47	2.74	3.94	2.42	2.10
Bengkulu	3.25	5.00	3.56	2.35	2.91
Bandar Lampung	4.65	2.75	3.14	2.92	3.53
Metro	2.67	2.92	2.32	1.64	2.97
Tanjung Pandan	0.88	4.92	3.97	2.72	3.19
Pangkal Pinang	4.66	7.78	2.66	3.45	2.31
Batam	4.73	3.61	4.13	3.65	1.97
Tanjung Pinang	2.46	3.06	3.37	2.36	2.40
Jakarta	3.30	2.37	3.72	3.27	3.23
Bogor	2.70	3.60	4.59	3.69	3.02
Sukabumi	2.20	2.57	4.10	2.95	2.33

bersambung/ to be continued

Lanjutan Tabel/ Continued Table 14.3.1

Kabupaten/Kota Regency/Municipality	2015	2016	2017	2018	2019
(1)	(2)	(3)	(4)	(5)	(6)
Bandung	3.93	2.93	3.46	3.76	2.78
Cirebon	1.56	1.87	4.36	2.80	2.00
Bekasi	2.22	2.47	3.01	4.23	4.28
Depok	1.87	2.60	3.93	2.86	3.29
Tasikmalaya	3.53	2.75	3.88	2.30	1.72
Cilacap	2.63	2.77	4.41	3.21	2.19
Purwokerto	2.52	2.42	3.91	2.98	2.28
Kudus	3.28	2.32	4.17	3.11	3.02
Surakarta	2.56	2.15	3.10	2.45	2.94
Semarang	2.56	2.32	3.64	2.76	2.93
Tegal	3.95	2.71	4.03	3.08	2.56
Yogyakarta	3.09	2.29	4.20	2.66	2.77
Jember	2.31	1.93	3.52	2.95	2.04
Banyuwangi	2.15	1.91	3.17	2.04	2.32
Sumenep	2.62	2.19	3.40	2.82	2.04
Kediri	1.71	1.30	3.44	1.97	1.83
Malang	3.32	2.62	3.75	2.98	1.93
Probolinggo	2.11	1.53	3.18	2.18	1.99
Madiun	2.75	2.25	4.78	2.71	2.20
Surabaya	3.43	3.22	4.37	3.03	2.21
Tangerang	4.28	2.65	3.50	3.46	3.31
Cilegon	3.94	4.22	5.24	2.73	3.54
Serang	4.67	3.26	5.17	3.78	3.06

bersambung/ to be continued

Lanjutan Tabel/ Continued Table 14.3.1

Kabupaten/Kota Regency/Municipality	2015	2016	2017	2018	2019
(1)	(2)	(3)	(4)	(5)	(6)
Singaraja	2.97	4.57	3.38	1.88	2.42
Denpasar	2.70	2.94	3.31	3.40	2.37
Mataram	3.25	2.47	3.59	3.15	1.76
Bima	4.11	3.11	4.08	3.22	2.27
Maumere	3.89	3.62	1.70	2.00	1.84
Kupang	5.07	2.31	2.05	3.23	0.50
Pontianak	6.17	3.88	3.86	3.99	2.64
Singkawang	4.00	2.58	5.23	3.18	1.08
Sampit	5.72	2.46	3.29	6.02	2.02
Palangkaraya	4.20	1.91	3.11	3.68	2.70
Tanjung	6.69	2.18	2.40	2.60	2.15
Banjarmasin	5.03	3.68	3.82	2.63	4.15
Balikpapan	6.26	4.13	2.45	3.13	1.88
Samarinda	4.24	2.83	3.69	3.32	1.49
Tarakan	3.42	4.31	2.77	5.00	1.47
Manado	5.56	0.35	2.44	3.83	3.52
Palu	4.17	1.49	4.33	6.46	2.30
Bulukumba	2.17	1.48	4.66	3.85	2.25
Watampone	0.97	1.50	5.54	4.69	1.64
Makassar	5.18	3.18	4.48	3.48	2.43
Pare-pare	1.58	2.11	3.43	1.96	2.45
Palopo	3.38	2.74	3.95	4.19	1.91
Kendari	1.64	3.07	2.96	2.55	3.22
Bau-bau	3.95	1.71	3.00	2.92	1.35
Gorontalo	4.30	1.30	4.34	2.15	2.87
Mamuju	5.07	2.23	3.79	1.80	1.43
Ambon	5.92	3.28	-0.05	3.53	2.06
Tual	8.58	2.97	9.41	1.62	2.34
Ternate	4.52	1.91	1.97	4.12	2.02
Manokwari	2.77	5.75	1.78	6.02	4.76
Sorong	6.17	2.95	1.33	4.95	1.01
Merauke	5.76	0.82	1.25	5.42	-0.65
Jayapura	2.79	4.13	2.41	6.70	0.60

Sumber/ Source :

Badan Pusat Statistik/BPS-Statistics of Indonesia

14.4 KEMISKINAN/POVERTY

Tabel 14.4.1 Jumlah Penduduk Miskin Menurut Provinsi di Indonesia (ribu), 2015-2019
Table Number of Poor Population by Province in Indonesia (thousand) 2015-2019

Provinsi/ Province	2015	2016	2017	2018	2019*)
(1)	(2)	(3)	(4)	(5)	(6)
Aceh	851.59	848.44	872.61	839.49	819.44
Sumatera Utara	1 463.67	1 455.95	1 453.87	1 324.98	1,282.04
Sumatera Barat	379.61	371.56	364.51	357.13	348.22
Riau	531.39	515.40	514.62	500.44	490.72
Kepualaun Riau	300.71	289.80	286.55	281.69	274.32
Jambi	1 145.63	1 101.19	1 086.92	1 068.27	1,073.74
Sumatera Selatan	334.07	328.61	316.98	301.81	302.30
Kepulauan Bangka Belitung	1 163.49	1 169.60	1 131.73	1 097.05	1,063.66
Bengkulu	74.09	72.76	74.09	76.26	68.38
Lampung	122.40	120.41	125.37	131.68	128.46
DKI Jakarta	398.92	384.30	389.69	373.12	365.55
Jawa Barat	4 435.70	4 224.33	4 168.44	3 615.79	3,399.16
Banten	4 577.04	4 506.89	4 450.72	3 897.20	3,743.23
Jawa Tengah	550.23	494.94	488.53	460.10	448.47
DI Yogyakarta	4 789.12	4 703.30	4 617.01	4 332.59	4,112.25
Jawa Timur	702.40	658.11	675.04	661.36	654.46
Bali	196.71	178.18	180.13	171.76	163.85
Nusa Tenggara Barat	823.89	804.44	793.78	737.46	735.96
Nusa Tenggara Timur	1 159.84	1 149.92	1 150.79	1 142.17	1,146.32
Kalimantan Barat	383.70	381.35	387.43	387.08	378.41
Kalimantan Tengah	147.70	143.49	139.16	136.93	134.59
Kalimantan Selatan	198.44	195.70	193.92	189.03	192.48
Kalimantan Timur	212.89	212.92	220.17	218.90	219.92
Kalimantan Utara	39.69	41.12	49.47	50.35	48.78
Sulawesi Utara	208.54	202.82	198.88	193.31	191.70
Gorontalo	421.63	420.52	417.87	420.21	410.36
Sulawesi Tengah	797.72	807.03	813.07	792.63	767.80
Sulawesi Selatan	321.88	326.86	331.71	307.10	302.58
Sulawesi Barat	206.84	203.19	205.37	198.51	186.03
Sulawesi Tenggara	160.48	152.73	149.76	151.78	151.40
Maluku	328.41	327.72	320.51	320.08	317.69
Maluku Utara	79.90	74.68	76.47	81.46	84.60
Papua	225.36	225.80	228.38	214.47	211.50
Papua Barat	859.15	911.33	897.69	917.63	926.36

Sumber/ Source: Badan Pusat Statistik/BPS-Statistics of Indonesia

*)Maret 2019/ March 2019

Tabel 14.4.2 Garis Kemiskinan Menurut Provinsi di Indonesia (Rp/kapita/bln), Maret 2019
Table Poverty Lines by Province in Indonesia (monthly per capita), March 2019

Provinsi Province	Garis Kemiskinan (Rp/Kapita/Bulan) Poverty Line (monthly per capita)		
	Kota Urban	Desa Rural	Kota+Desa Urban+Rural
(1)	(2)	(3)	(4)
Aceh	501 617	479 569	486 935
Sumatera Utara	483 667	445 815	466 122
Sumatera Barat	526 008	483 939	503 652
Riau	513 739	491 391	500 612
Kepualaun Riau	511 654	418 821	448 509
Jambi	446 706	389 786	410 532
Sumatera Selatan	538 508	481 918	499 660
Kepulauan Bangka Belitung	463 654	398 937	418 309
Bengkulu	671 054	685 433	677 716
Lampung	597 894	556 248	594 059
DKI Jakarta	637 260		637 260
Jawa Barat	388 979	376 860	386 198
Banten	372 882	365 607	369 385
Jawa Tengah	452 628	378 873	432 026
DI Yogyakarta	411 731	382 327	397 687
Jawa Timur	484 618	412 007	462 726
Bali	408 795	383 118	400 624
Nusa Tenggara Barat	396 696	374 123	384 880
Nusa Tenggara Timur	441 625	353 684	373 922
Kalimantan Barat	456 525	429 220	438 555
Kalimantan Tengah	418 029	449 184	438 248
Kalimantan Selatan	470 293	443 928	457 222
Kalimantan Timur	614 221	597 451	609 155
Kalimantan Utara	679 660	609 733	651 416
Sulawesi Utara	369 608	372 194	371 283
Gorontalo	457 193	433 870	441 036
Sulawesi Tengah	338 997	322 223	329 880
Sulawesi Selatan	336 877	321 197	327 402
Sulawesi Barat	339 000	328 597	333 070
Sulawesi Tenggara	328 806	328 014	328 144
Maluku	520 390	499 701	508 777
Maluku Utara	474 475	432 815	444 650
Papua	597 406	555 072	573 313
Papua Barat	588 744	520 117	540 099
INDONESIA	442 063	404 398	425 250

Sumber/ Source:

Badan Pusat Statistik, Survei Sosial Ekonomi Nasional/BPS-Statistics of Indonesia, National Socioeconomic Survey

Tabel 14.4.3 Gini Rasio Menurut Provinsi di Indonesia, Maret 2019
Table Gini Ratio by Province in Indonesia, March 2019

Provinsi Province	Gini Rasio/ Gini Ratio		
	Kota Urban	Desa Rural	Kota+Desa Urban+Rural
(1)	(2)	(3)	(4)
Aceh	0.344	0.276	0.319
Sumatera Utara	0.338	0.264	0.317
Sumatera Barat	0.314	0.267	0.306
Riau	0.370	0.284	0.334
Jambi	0.351	0.287	0.321
Sumatera Selatan	0.348	0.302	0.331
Bengkulu	0.376	0.286	0.340
Lampung	0.346	0.299	0.329
Bangka Belitung	0.278	0.230	0.269
Kepulauan Riau	0.338	0.265	0.341
DKI Jakarta	0.394		0.394
Jawa Barat	0.410	0.319	0.402
Jawa Tengah	0.383	0.318	0.361
DI Yogyakarta	0.424	0.328	0.423
Jawa Timur	0.379	0.318	0.370
Banten	0.360	0.294	0.365
Bali	0.370	0.313	0.366
Nusa Tenggara Barat	0.407	0.340	0.379
Nusa Tenggara Timur	0.343	0.316	0.356
Kalimantan Barat	0.341	0.281	0.327
Kalimantan Tengah	0.372	0.297	0.336
Kalimantan Selatan	0.353	0.282	0.334
Kalimantan Timur	0.338	0.283	0.330
Kalimantan Utara	0.290	0.285	0.295
Sulawesi Utara	0.369	0.346	0.367
Sulawesi Tengah	0.335	0.287	0.327
Sulawesi Selatan	0.394	0.345	0.389
Sulawesi Tenggara	0.406	0.361	0.399
Gorontalo	0.392	0.388	0.407
Sulawesi Barat	0.445	0.317	0.365
Maluku	0.300	0.286	0.324
Maluku Utara	0.310	0.256	0.312
Papua Barat	0.325	0.419	0.386
Papua	0.297	0.409	0.394
INDONESIA	0.392	0.317	0.382

Sumber / Source : Badan Pusat Statistik, Survei Sosial Ekonomi Nasional
 BPS-Statistics of Indonesia, National Socioeconomic Survey

14.5 INDEKS PEMBANGUNAN MANUSIA/HUMAN DEVELOPMENT INDEX

Tabel 14.5.1 Indeks Pembangunan Manusia Menurut Provinsi di Indonesia, 2015-2019
Table Human Development Index by Province in Indonesia (thousand) 2015-2019

Provinsi/ Province	2015	2016	2017	2018	2019
(1)	(2)	(3)	(4)	(5)	(6)
Aceh	69.45	70.00	70.60	71.19	71.90
Sumatera Utara	69.51	70.00	70.57	71.18	71.74
Sumatera Barat	69.98	70.73	71.24	71.73	72.39
Riau	70.84	71.20	71.79	72.44	73.00
Kepualaun Riau	68.89	69.62	69.99	70.65	71.26
Jambi	67.46	68.24	68.86	69.39	70.02
Sumatera Selatan	68.59	69.33	69.95	70.64	71.21
Kepulauan Bangka Belitung	66.95	67.65	68.25	69.02	69.57
Bengkulu	69.05	69.55	69.99	70.67	71.30
Lampung	73.75	73.99	74.45	74.84	75.48
DKI Jakarta	78.99	79.60	80.06	80.47	80.76
Jawa Barat	69.50	70.05	70.69	71.30	72.03
Banten	69.49	69.98	70.52	71.12	71.72
Jawa Tengah	77.59	78.38	78.89	79.53	79.99
DI Yogyakarta	68.95	69.74	70.27	70.77	71.50
Jawa Timur	70.27	70.96	71.42	71.95	72.44
Bali	73.27	73.65	74.30	74.77	75.38
Nusa Tenggara Barat	65.19	65.81	66.58	67.30	68.14
Nusa Tenggara Timur	62.67	63.13	63.73	64.39	65.23
Kalimantan Barat	65.59	65.88	66.26	66.98	67.65
Kalimantan Tengah	68.53	69.13	69.79	70.42	70.91
Kalimantan Selatan	68.38	69.05	69.65	70.17	70.72
Kalimantan Timur	74.17	74.59	75.12	75.83	76.61
Kalimantan Utara	68.76	69.20	69.84	70.56	71.15
Sulawesi Utara	70.39	71.05	71.66	72.20	72.99
Gorontalo	66.76	67.47	68.11	68.88	69.50
Sulawesi Tengah	69.15	69.76	70.34	70.90	71.66
Sulawesi Selatan	68.75	69.31	69.86	70.61	71.20
Sulawesi Barat	65.86	66.29	67.01	67.71	68.49
Sulawesi Tenggara	62.96	63.60	64.30	65.10	65.73
Maluku	67.05	67.60	68.19	68.87	69.45
Maluku Utara	65.91	66.63	67.20	67.76	68.70
Papua	61.73	62.21	62.99	63.74	64.70
Papua Barat	57.25	58.05	59.09	60.06	60.84

Sumber/ Source:

Badan Pusat Statistik/BPS-Statistics of Indonesia

Tabel 14.5.2 Indeks Pembangunan Manusia (IPM) Menurut Provinsi dan Komponennya di Indonesia, 2019
Table Human Development Index (HDI) by Province and Component in Indonesia, 2019

Provinsi Province	Angka Harapan Hidup Life Expectancy (tahun/ years)	Angka Harapan Lama Sekolah Expected Year School (tahun/ years)	Rata-rata Lama Sekolah Mean Year School (tahun/ years)	Pengeluaran Per Kapita Riil yang disesuaikan Purchase Power Parity (000 rupiah)	IPM HDI	Peringkat Nasional IPM National Rank of HDI
(1)	(2)	(3)	(4)	(5)	(6)	(7)
NAD	69.87	14.30	9.18	9,603	71.90	11
Sumatra Utara	68.95	13.15	9.45	10,649	71.74	12
Sumatra Barat	69.31	14.01	8.92	10,925	72.39	9
Riau	71.48	13.14	9.03	11,255	73.00	6
Jambi	71.06	12.93	8.45	10,592	71.26	17
Sumatra Selatan	69.65	12.39	8.18	10,937	70.02	23
Bengkulu	69.21	13.59	8.73	10,409	71.21	18
Lampung	70.51	12.63	7.92	10,114	69.57	24
Bangka Belitung	70.50	11.94	7.98	12,959	71.30	16
Kepulauan Riau	69.80	12.83	9.99	14,466	75.48	4
DKI Jakarta	72.79	12.97	11.06	18,527	80.76	1
Jawa Barat	72.85	12.48	8.37	11,152	72.03	10
Jawa Tengah	74.23	12.67	7.53	11,102	71.72	13
D.I. Yogyakarta	74.92	15.58	9.38	14,394	79.99	2
Jawa Timur	71.18	13.16	7.59	11,739	71.50	15
Banten	69.84	12.88	8.74	12,267	72.44	8
Bali	71.99	13.27	8.84	14,146	75.38	5
Nusa Tenggara Barat	66.28	13.48	7.27	10,640	68.14	29
Nusa Tenggara Timur	66.85	13.15	7.55	7,769	65.23	32
Kalimantan Barat	70.56	12.58	7.31	9,055	67.65	30
Kalimantan Tengah	69.69	12.57	8.51	11,236	70.91	21
Kalimantan Selatan	68.49	12.52	8.20	12,253	70.72	22
Kalimantan Timur	74.22	13.69	9.70	12,359	76.61	3
Kalimantan Utara	72.54	12.84	8.94	9,343	71.15	20
Sulawesi Utara	71.58	12.73	9.43	11,115	72.99	7
Sulawesi Tengah	68.23	13.14	8.75	9,604	69.50	25
Sulawesi Selatan	70.43	13.36	8.26	11,118	71.66	14
Sulawesi Tenggara	70.97	13.55	8.91	9,436	71.20	19
Gorontalo	67.93	13.06	7.69	10,075	68.49	28
Sulawesi Barat	64.82	12.62	7.73	9,235	65.73	31
Maluku	65.82	13.94	9.81	8,887	69.45	26
Maluku Utara	68.18	13.63	9.00	8,308	68.70	27
Papua Barat	65.90	12.72	7.44	8,125	64.70	33
Papua	65.65	11.05	6.65	7,336	60.84	34
INDONESIA	71.34	12.95	8.34	11,368	71.98	

Sumber/Source : Badan Pusat Statistik/BPS-Statistics of Indonesia

DATA

MENCERDASKAN BANGSA

— *Enlighten The Nation* —

TAMAN Arboretum Syahri Untan



BADAN PUSAT STATISTIK
PROVINSI KALIMANTAN BARAT
BPS - Statistics of Kalimantan Barat Province
Jl. Sutan Syahrir No. 24/42 Pontianak 78116
Telp. (0561) 735345
Website: <http://kalbar.bps.go.id>, E-mail: bps6100@bps.go.id

ISSN: 0215-2509



0215 2509