

# Provinsi KEPULAUAN RIAU DALAM ANGKA

*Kepulauan Riau Province in Figures*

# 2020



**BADAN PUSAT STATISTIK  
PROVINSI KEPULAUAN RIAU  
BPS-Statistics of Kepulauan Riau Province**

Provinsi  
**KEPULAUAN RIAU**  
**DALAM ANGKA**

*Kepulauan Riau Province in Figures*

**2020**



**Provinsi Kepulauan Riau Dalam Angka**  
***Kepulauan Riau Provinces in Figures***  
**2020**

**ISSN:** 2655-5786

**No. Publikasi/ Publication Number:** 21560.2003

**Katalog/ Catalog:** 1102001.21

**Ukuran Buku/ Book Size:** 14,8 cm x 21 cm

**Jumlah Halaman/ Number of Pages:** xlii + 462 halaman/pages

**Naskah/ Manuscript:**

**Badan Pusat Statistik Provinsi Kepulauan Riau**

*BPS-Statistics of Kepulauan Riau Province*

**Penyunting/ Editor:**

**Bidang Integrasi Pengolahan dan Diseminasi Statistik**

*Division of Integrated Processing and Statistical Dissemination*

**Gambar Kulit/ Cover Design:**

**Bidang Integrasi Pengolahan dan Diseminasi Statistik**

*Division of Integrated Processing and Statistical Dissemination*

**Ilustrasi Kover/ Cover Illustration:**

**Pulau di Kabupaten Kepulauan Anambas**

*Island in Kepulauan Anambas Regency*

**Diterbitkan oleh/ Published by:**

© **BPS Provinsi Kepulauan Riau/ BPS-Statistics of Kepulauan Riau Province**

**Dicetak oleh/ Printed by:** CV . Berkah Mandiri

**Ilustrasi/ Illustration:** freepik.com

**Dilarang mengumumkan, mendistribusikan, mengomunikasikan, dan/ atau menggandakan sebagian atau seluruh isi buku ini untuk tujuan komersial tanpa izin tertulis dari Badan Pusat Statistik**

*Prohibited to announce, distribute, communicate, and/or copy part or all of this book for commercial purpose without permission from BPS-Statistics of Indonesia*

**TIM PENYUSUN BUKU**  
**Provinsi Kepulauan Riau Dalam Angka**  
***Kepulauan Riau Provinces in Figures***  
**2020**

**Pengarah/ Director:**

Zulkipli

**Penanggung Jawab/ Coordinator:**

Eko Aprianto

**Naskah/ Manuscript:**

Hafti Mardiah

Arnold Alfreddy

**Gambar Kulit/ Cover Design:**

Afdi Rizal

Rinaldy

Ismiana Putri

Arnold Alfreddy





**PETA WILAYAH PROVINSI KEPULAUAN RIAU**  
**MAP OF KEPULAUAN RIAU PROVINCE**

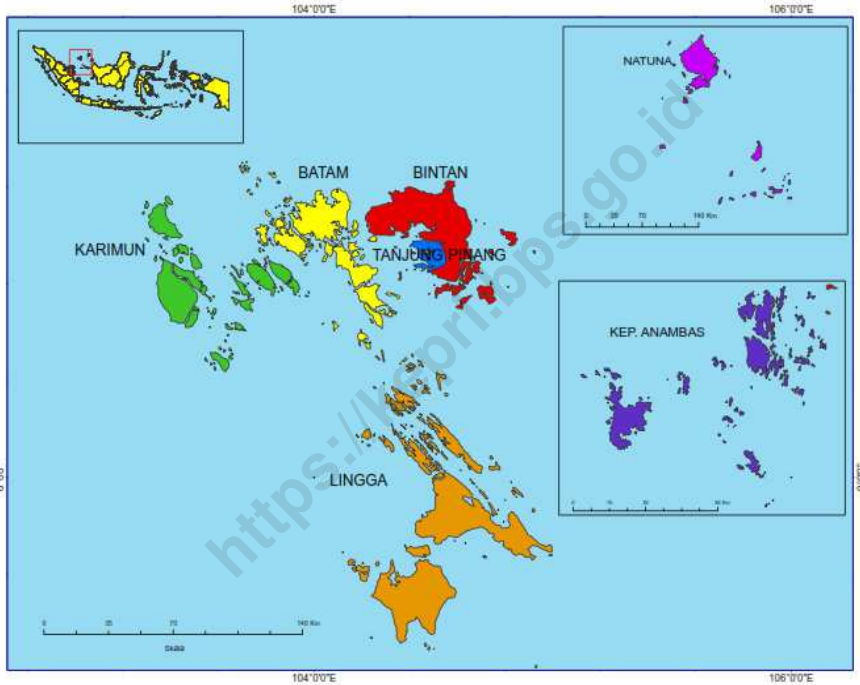



**KEPALA BPS PROVINSI KEPULAUAN RIAU**  
**CHIEF STATISTICIAN OF KEPULAUAN RIAU PROVINCE**



**Ir. Zulkipli, M.Si**







## KATA PENGANTAR

Provinsi Kepulauan Riau Dalam Angka 2020 merupakan publikasi tahunan yang diterbitkan oleh BPS Provinsi Kepulauan Riau. Publikasi ini memuat gambaran umum tentang keadaan geografi dan iklim, pemerintahan, serta perkembangan kondisi sosial-demografi dan perekonomian di Provinsi Kepulauan Riau. Beberapa tabel tertentu menyajikan data pada tingkat provinsi untuk melihat keterbandingan antarwilayah. Untuk memudahkan pemahaman dan pemanfaatan data, disertakan juga penjelasan teknis dari setiap jenis statistik yang ditampilkan.

Seiring dengan meningkatnya kebutuhan konsumen data, publikasi Provinsi Kepulauan Riau Dalam Angka akan terus mengalami penyempurnaan baik struktur maupun muatannya. Untuk mempermudah akses terhadap data Provinsi Kepulauan Riau Dalam Angka sudah bisa dibaca dan diunduh melalui website BPS Provinsi Kepulauan Riau ([www.kepri.bps.go.id](http://www.kepri.bps.go.id)) tanpa berbayar.

Publikasi ini dapat terwujud berkat kerja sama dan partisipasi dari berbagai pihak. Kepada semua pihak yang telah memberikan kontribusi, kami sampaikan penghargaan dan terima kasih. Mudah-mudahan statistik yang disajikan memberi manfaat bagi banyak pihak untuk berbagai keperluan. Kami mengharapkan tanggapan dan saran dari pengguna publikasi ini untuk perbaikan edisi yang akan datang.

Tanjungpinang, April 2020

Kepala BPS  
Provinsi Kepulauan Riau,

Ir. Zulkipli, M.Si



## **PREFACE**

*Kepulauan Riau Province in Figures 2020 is an annual publication written by Statistics of Kepulauan Riau Province. The publication provides general pictures of geographic and climate conditions, government, and key-socio-demographic and economic characteristics of Kepulauan Riau Province. The data in some particular tables are presented at provincial level to compare socio-economic condition among regions and countries. Technical notes for each statistics are also featured in this publication to provide a better understanding in interpreting the data.*

*In line with the increasing demand of data users, the contents and the structure of this publication have been continuously improved. This publication and a series of the tables by subject can be read and downloaded on our website ([www.kepri.bps.go.id](http://www.kepri.bps.go.id)) for free as our commitment to provide an immediate and easier access to the data.*

*The release of the publication has been made possible due to assistance and contribution of various government institutions and private organizations. To all parties who have been involved in the completion of this publication, I would like to express my high appreciation and gratitude. Hopefully this publication are always welcome.*

*Tanjungpinang, April 2020*

*Chief Statistician of Kepulauan  
Riau Province*

*Ir. Zulkipli, M.Si*

## DAFTAR ISI/ CONTENTS

	<b>halaman</b> <b>page</b>
Kata Pengantar/ <i>Preface</i> .....	ix
Daftar Isi/ <i>Contents</i> .....	xi
Daftar Tabel/ <i>List of Table</i> .....	xiii
Daftar Gambar/ <i>List of Figure</i> .....	xli
Penjelasan Umum/ <i>Explanatory Note</i> .....	xlii
1 Geografi dan Iklim/ <i>Geography and Climate</i> .....	1
1.1 Keadaan Geografi/ <i>Geography Condition</i> .....	7
1.2 Keadaan Iklim/ <i>Climate Condition</i> .....	15
2 Pemerintahan/ <i>Government</i> .....	39
2.1 Wilayah Administratif/ <i>Administrative Area</i> .....	43
2.2 Dewan Perwakilan Rakyat Daerah/ <i>Regional House Of Representation</i> .....	46
2.3 Sumber Daya Manusia/ <i>Human Resources</i> .....	54
2.4 Keuangan Daerah/ <i>Government Finance</i> .....	60
3 Penduduk dan Ketenagakerjaan/ <i>Population and Employment</i> .....	63
3.1 Penduduk/ <i>Population</i> .....	70
3.2 Ketenagakerjaan/ <i>Employment</i> .....	76
4 Sosial dan Kesejahteraan Rakyat/ <i>Social and Welfare</i> .....	107
4.1 Pendidikan/ <i>Education</i> .....	115
4.2 Kesehatan/ <i>Health</i> .....	153
4.3 Perumahan dan Lingkungan/ <i>Housing and Environment</i> .....	179
4.4 Kriminalitas/ <i>Crime</i> .....	191
4.5 Agama dan Sosial Lainnya/ <i>Religion and Other Social Affairs</i> .....	202
4.6 Kemiskinan dan Pembangunan Manusia <i>Poverty and Human Development</i> .....	214
5 Pertanian, Kehutanan, Peternakan, dan Perikanan <i>Agriculture, Forestry, Livestock, and Fishery</i> .....	225
5.1 Tanaman Pangan/ <i>Food Crops</i> .....	232

5.2	Hortikultura/ <i>Horticulture</i> .....	236
5.3	Perkebunan/ <i>Estate Crops</i> .....	255
5.4	Kehutanan/ <i>Forestry</i> .....	259
5.5	Peternakan/ <i>Livestock</i> .....	261
5.6	Perikanan/ <i>Fishery</i> .....	268
6	Pertambangan dan Energi/ <i>Mining and Energy</i> .....	281
7	Industri Manufaktur/ <i>Manufacturing Industry</i> .....	289
7.1	Industri Besar dan Sedang/ <i>Large and Medium Manufacturing Industry</i> .....	293
7.2	Industri Mikro dan Kecil/ <i>Micro and Small Manufacturing Industry</i> .....	296
8	Pariwisata/ <i>Tourism</i> .....	299
9	Transportasi dan Komunikasi/ <i>Transportation and Communication</i> .....	315
9.1	Transportasi/ <i>Transportation</i> .....	319
9.2	Komunikasi/ <i>Communication</i> .....	330
10	Perbankan, Investasi, Koperasi, dan Perdagangan <i>Banking, Investment, Cooperative, and Trade</i> .....	333
10.1	Perbankan/ <i>Banking</i> .....	337
10.2	Investasi/ <i>Investment</i> .....	372
10.3	Koperasi/ <i>Cooperation</i> .....	374
11	Harga-harga/ <i>Prices</i> .....	377
12	Pengeluaran Penduduk/ <i>Population Expenditure</i> .....	403
13	Perdagangan Luar Negeri/ <i>Foreign Trade</i> .....	411
13.1	Ekspor/ <i>Eksport</i> .....	415
13.2	Impor/ <i>Import</i> .....	418
14	Sistem Neraca Regional/ <i>System of Regional Accounts</i> .....	421
14.1	Produk Domestik Regional Bruto Provinsi <i>Provincial Gross Regional Domestic Product</i> .....	429
14.2	Produk Domestik Regional Bruto Kabupaten/Kota <i>Regency/Municipality Gross Regional Domestic Product</i> .....	449
15	Perbandingan Antarprovinsi/ <i>Inter-Provincial Comparisons</i> .....	453

## Daftar Tabel/List of Table

		<b>halaman page</b>
<b>1</b>	<b>GEOGRAFI DAN IKLIM/ GEOGRAPHY AND CLIMATE</b> .....	<b>1</b>
<b>1.1</b>	<b>KEADAAN GEOGRAFI/ GEOGRAPHY CONDITION</b> .....	<b>7</b>
1.1.1	Luas Daerah dan Jumlah Pulau menurut Kabupaten/Kota di Provinsi Kepulauan Riau, 2019 <i>Total Area and Number of Islands by Regency/Municipality in Kepulauan Riau Province, 2019</i> .....	7
1.1.2	Nama Pulau terluar, Gunung dan Ketinggiannya Menurut Kabupaten/ Kota di Provinsi Kepulauan Riau, 2019 <i>The Name of The Island Outer, Name and Height of Mountains by Regency/Municipality in Kepulauan Riau Province, 2019</i> .....	10
1.1.3	Letak Geografis Menurut Kabupaten/Kota di Provinsi Kepulauan Riau, 2019 <i>Geographical Location by Regency/Municipality in Kepulauan Riau Province, 2019</i> .....	11
1.1.4	Status Pemilikan Tanah Dirinci Menurut Jenis Hak dan Kabupaten/ Kota di Provinsi Kepulauan Riau, 2019 <i>Land Possession by Type of Rights and Regency/Municipality in Kepulauan Riau Province, 2019</i> .....	12
<b>1.2</b>	<b>KEADAAN IKLIM/ CLIMATE CONDITION</b> .....	<b>15</b>
1.2.1	Pengamatan Unsur Iklim di Stasiun Pengamatan Badan Meteorologi Klimatologi dan Geofisika (BMKG) di Provinsi Kepulauan Riau, 2019 <i>Observation of Climate Elements at the Meteorology, Climatogy and Geophysics Agency Station in Kepulauan Riau Province, 2019</i> .....	15
1.2.2	Rata-Rata Suhu dan Kelembaban Udara Menurut Bulan di Kabupaten Karimun, 2019 <i>Average Temperature and Humidity by Month in Karimun Regency, 2019</i> .....	20
1.2.3	Rata-Rata Suhu dan Kelembaban Udara Menurut Bulan di Kabupaten Natuna, 2019 <i>Average Temperature and Humidity by Month in Natuna Regency, 2019</i> .....	21
1.2.4.	Rata-Rata Suhu dan Kelembaban Udara Menurut Bulan di Kabupaten Lingga, 2019 <i>Average Temperature and Humidity by Month in Lingga Regency, 2019</i> .....	22



1.2.5.	Rata-Rata Suhu dan Kelembaban Udara Menurut Bulan di Kabupaten Kepulauan Anambas, 2019 <i>Average Temperature and Humidity by Month in Kepulauan Anambas Regency, 2019</i> .....	23
1.2.6	Rata-Rata Suhu dan Kelembaban Udara Menurut Bulan di Kota Batam, 2019 <i>Average Temperature and Humidity by Month in Batam Municipality, 2019</i> .....	24
1.2.7	Rata-Rata Suhu dan Kelembaban Udara Menurut Bulan di Kota Tanjungpinang, 2019 <i>Average Temperature and Humidity by Month in Tanjungpinang Municipality, 2019</i> .....	25
1.2.8	Rata-Rata Tekanan Udara, Kecepatan Angin dan Penyinaran Matahari Menurut Bulan di Kabupaten Karimun, 2019 <i>Average Atmospheric Pressure, Wind Velocity, and Duration of Sunshine by Month in Karimun Regency, 2019</i> .....	26
1.2.9	Rata-Rata Tekanan Udara, Kecepatan Angin dan Penyinaran Matahari Menurut Bulan di Kabupaten Natuna, 2019 <i>Average Atmospheric Pressure, Wind Velocity, and Duration of Sunshine by Month in Natuna Regency, 2019</i> .....	27
1.2.10	Rata-Rata Tekanan Udara, Kecepatan Angin dan Penyinaran Matahari Menurut Bulan di Kabupaten Lingga, 2019 <i>Average Atmospheric Pressure, Wind Velocity, and Duration of Sunshine by Month in Lingga Regency, 2019</i> .....	28
1.2.11	Rata-Rata Tekanan Udara, Kecepatan Angin dan Penyinaran Matahari Menurut Bulan di Kabupaten Kepulauan Anambas, 2019 <i>Average Atmospheric Pressure, Wind Velocity, and Duration of Sunshine by Month in Kepulauan Anambas Regency, 2019</i> .....	29
1.2.12	Rata-Rata Tekanan Udara, Kecepatan Angin dan Penyinaran Matahari Menurut Bulan di Kota Batam, 2019 <i>Average Atmospheric Pressure, Wind Velocity, and Duration of Sunshine by Month in Batam Municipality, 2019</i> .....	30
1.2.13	Rata-Rata Tekanan Udara, Kecepatan Angin dan Penyinaran Matahari Menurut Bulan di Kota Tanjungpinang, 2019 <i>Average Atmospheric Pressure, Wind Velocity, and Duration of Sunshine by Month in Tanjungpinang Municipality, 2019</i> .....	31
1.2.14	Jumlah Curah Hujan dan Hari Hujan Menurut Bulan di Kabupaten Karimun, 2019 <i>Amount of Precipitation and Number of Rainy Days by Month in Karimun Regency, 2019</i> .....	32

1.2.15	Jumlah Curah Hujan dan Hari Hujan Menurut Bulan di Kabupaten Natuna, 2019 <i>Amount of Precipitation and Number of Rainy Days by Month in Natuna Regency, 2019</i> .....	33
1.2.16	Jumlah Curah Hujan dan Hari Hujan Menurut Bulan di Kabupaten Lingga, 2019 <i>Amount of Precipitation and Number of Rainy Days by Month in Lingga Regency, 2019</i> .....	34
1.2.17	Jumlah Curah Hujan dan Hari Hujan Menurut Bulan di Kabupaten Kepulauan Anambas, 2019 <i>Amount of Precipitation and Number of Rainy Days by Month in Kepulauan Anambas Regency, 2019</i> .....	35
1.2.18	Jumlah Curah Hujan dan Hari Hujan Menurut Bulan di Kota Batam, 2019 <i>Amount of Precipitation and Number of Rainy Days by Month in Batam Municipality, 2019</i> .....	36
1.2.19	Jumlah Curah Hujan dan Hari Hujan Menurut Bulan di Kota Tanjungpinang, 2019 <i>Amount of Precipitation and Number of Rainy Days by Month in Tanjungpinang Municipality, 2019</i> .....	37
<b>2</b>	<b>PEMERINTAHAN/ GOVERNMENT</b> .....	<b>39</b>
<b>2.1</b>	<b>WILAYAH ADMINISTRATIF/ ADMINISTRATIVE AREA</b> .....	<b>43</b>
2.1.1	Jumlah Kecamatan Menurut Kabupaten/Kota di Provinsi Kepulauan Riau, 2015-2019 <i>Number of Subdistricts by Regency/Municipality in Kepulauan Riau Province, 2015-2019</i> .....	43
2.1.2	Jumlah Desa Menurut Kabupaten/Kota di Provinsi Kepulauan Riau, 2015-2019 <i>Number of Villages by Regency/Municipality in Kepulauan Riau Province, 2015-2019</i> .....	44
2.1.3	Jumlah Desa/Kelurahan yang Memiliki Badan Perwakilan Desa/Dewan Kelurahan Menurut Kabupaten/Kota di Provinsi Kepulauan Riau, 2018 <i>Number of Village Having Village Council/Board by Regency/ Municipality in Kepulauan Riau Province, 2018</i> .....	45
<b>2.2</b>	<b>DEWAN PERWAKILAN RAKYAT DAERAH/ THE REGIONAL HOUSE OF REPRESENTATIVE</b> .....	<b>46</b>
2.2.1	Jumlah Anggota Dewan Perwakilan Rakyat Daerah Provinsi Menurut Partai Politik dan Jenis Kelamin di Provinsi Kepulauan Riau, 2019 <i>Number of Regional House of Representatives' Members by Political Parties and Sex in Kepulauan Riau Province, 2019</i> .....	46

2.2.2	Jumlah Anggota Dewan Perwakilan Rakyat Daerah Menurut Kabupaten/ Kota dan Jenis Kelamin di Provinsi Kepulauan Riau, 2019 <i>Number of Regional House of Representatives' Members by Regency/ Municipality and Sex in Kepulauan Riau Province, 2019</i> .....	47
2.2.3	Jumlah Anggota DPRD Kabupaten/Kota menurut Tingkat Pendidikan di Provinsi Kepulauan Riau, 2019 <i>Number of Members of Parliamentary Regency/Municipality by Education Level in Kepulauan Riau Province, 2019</i> .....	48
2.2.4	Jumlah Produk Hukum Dewan Perwakilan Rakyat Daerah Provinsi Kepulauan Riau menurut Jenisnya, 2015-2019 <i>Number of Law Product DPRD Kepulauan Riau Province by Type, 2015-2019</i> .....	49
2.2.5	Jenis Peraturan Daerah dan Kesepakatan Dewan Perwakilan Rakyat Daerah Provinsi Kepulauan Riau, 2015-2019 <i>Development Regulation Type and MOU The Regional House of Representative Kepulauan Riau Province by Type, 2015-2019</i> .....	50
2.2.6	Jumlah Kegiatan DPRD Provinsi Kepulauan Riau (kegiatan), 2016-2019 <i>Provincial Kepulauan Riau Legislative Council Agenda Progress (activity), 2016-2019</i> .....	51
2.2.7	Jumlah Penduduk yang Terdaftar dan Menggunakan Hak Pilih dalam Pemilihan Gubernur dan Wakil Gubernur Provinsi Kepulauan Riau, 2015 <i>Number of Population Registered and Used The Suffrage of Governor and Deputy Governor in Kepulauan Riau Province, 2015</i> .....	52
2.2.8	Jumlah Suara Sah, Suara Tidak Sah, dan Tidak Menggunakan Hak Pilih dalam Pemilihan Gubernur dan Wakil Gubernur Provinsi Kepulauan Riau, 2015 <i>The Number of Valid Votes, Invalid Votes, and did not Vote in the Election of Governor and Deputy Governor in Kepulauan Riau Province, 2015</i> .....	53
<b>2.3</b>	<b>SUMBER DAYA MANUSIA/ HUMAN RESOURCES</b> .....	<b>54</b>
2.3.1	Jumlah Pegawai Negeri Sipil Menurut Kabupaten/Kota dan Jenis Kelamin di Provinsi Kepulauan Riau, Desember 2018 dan Desember 2019 <i>Number of Civil Servants by Regency/Municipality and Sex in Kepulauan Riau Province, December 2018 and December 2019</i> .....	54
2.3.2	Jumlah Pegawai Negeri Sipil Menurut Jabatan dan Jenis Kelamin di Provinsi Kepulauan Riau, Desember 2018 dan Desember 2019 <i>Number of Civil Servants by Occupation and Sex in Kepulauan Riau Province, December 2018 and December 2019</i> .....	55
2.3.3	Jumlah Pegawai Negeri Sipil Menurut Tingkat Pendidikan dan Jenis Kelamin di Provinsi Kepulauan Riau, Desember 2018 dan Desember 2019 <i>Number of Civil Servants by Educational Level and Sex in Kepulauan Riau Province, December 2018 and December 2019</i> .....	56

2.3.4	Jumlah Pegawai Negeri Sipil Menurut Tingkat Kepangkatan dan Jenis Kelamin di Provinsi Kepulauan Riau, Desember 2018 dan Desember 2019 <i>Number of Civil Servants by Hierarchy and Sex in Kepulauan Riau Province, December 2018 and December 2019</i> .....	57
2.3.5	Jumlah Pegawai Negeri Sipil Menurut Dinas/Instansi Pemerintah dan Jenis Kelamin di Provinsi Kepulauan Riau, Desember 2018 dan Desember 2019 <i>Number of Civil Servants by Work Period and Sex in Kepulauan Riau Province, December 2018 and December 2019</i> .....	58
<b>2.4</b>	<b>KEUANGAN DAERAH/ GOVERNMENT FINANCE</b> .....	<b>60</b>
2.4.1	Realisasi Pendapatan Pemerintah Provinsi Kepulauan Riau Menurut Jenis Pendapatan (ribu rupiah), 2016–2019 <i>Actual Provincial Government Revenues of Kepulauan Riau Province by Kind of Revenues (thousand rupiahs), 2016–2019</i> .....	60
2.4.2	Realisasi Belanja Pemerintah Provinsi Kepulauan Riau Menurut Jenis Belanja (ribu rupiah), 2016–2019 <i>Actual Kepulauan Riau Province Government Expenditures by Kind of Expenditures (thousand rupiahs), 2016–2019</i> .....	61
2.4.3	Realisasi Pendapatan dan Belanja Pemerintah Provinsi Kepulauan Riau Menurut Kabupaten/Kota (ribu rupiah), 2018 dan 2019 <i>Actual Kepulauan Riau Provincial Government Revenues and Expenditures by Regency/Municipality (thousand rupiah), 2018 and 2019</i> .....	62
<b>3</b>	<b>KEPENDUDUKAN DAN KETENAGAKERJAAN/ POPULATION AND EMPLOYMENT</b> .....	<b>63</b>
<b>3.1</b>	<b>KEPENDUDUKAN/ POPULATION</b> .....	<b>70</b>
3.1.1	Penduduk, Laju Pertumbuhan Penduduk, Distribusi Persentase Penduduk, Kepadatan Penduduk, Rasio Jenis Kelamin Penduduk Menurut Kabupaten/ Kota di Provinsi Kepulauan Riau, 2000, 2010, dan 2019 <i>Population, Population Growth Rate, Percentage Distribution of Population, Population Density, and Population Sex Ratio by Regency/Municipality in Kepulauan Riau Province, 2000, 2010, and 2019</i> .....	70
3.1.2	Jumlah Penduduk Menurut Kelompok Umur dan Jenis Kelamin di Provinsi Kepulauan Riau, 2019 <i>Population by Age and Sex in Kepulauan Riau Province, 2019</i> .....	73
3.1.3	Rumah Tangga dan Rata-rata Banyaknya Anggota Rumah Tangga Menurut Kabupaten/Kota di Provinsi Kepulauan Riau, 2010 dan 2019 <i>Number of Households and Average Households Size by Regency/ Municipality, 2010 and 2019</i> .....	74
3.1.4	Jumlah Penduduk menurut Kabupaten Kota dan Jenis Kelamin di Provinsi Kepulauan Riau, 2019 <i>Population by Regency/Municipality and Sex in Kepulauan Riau Province, 2019</i> .....	75

<b>3.2</b>	<b>KETENAGAKERJAAN/ EMPLOYMENT</b> .....	<b>76</b>
3.2.1	Penduduk Berumur 15 Tahun ke Atas Menurut Kelompok Umur dan Jenis Kegiatan Selama Seminggu yang Lalu di Provinsi Kepulauan Riau, 2019 <i>Population 15 Years of Age and Over by Age Group and Type of Activity During the Previous Week in Kepulauan Riau Province, 2019</i> .....	76
3.2.2	Penduduk Berumur 15 Tahun ke Atas Menurut Kabupaten/Kota dan Jenis Kegiatan Selama Seminggu yang Lalu di Provinsi Kepulauan Riau, 2019 <i>Population 15 Years of Age and Over by Regency/Municipality and Type of Activity During the Previous Week in Kepulauan Riau Province, 2019</i> .....	79
3.2.3	Jumlah Penduduk Berumur 15 Tahun Keatas Menurut Jenis Kegiatan Selama Seminggu yang Lalu dan Jenis Kelamin di Provinsi Kepulauan Riau, 2019 <i>Population Aged 15 Years and Over by Type of Activity During The Previous Week and Sex in Kepulauan Riau Province, 2019</i> .....	82
3.2.4	Penduduk Berumur 15 Tahun ke Atas Menurut Pendidikan Tertinggi yang Ditamatkan dan Jenis Kegiatan Selama Seminggu yang Lalu di Provinsi Kepulauan Riau, 2019 <i>Population 15 Years of Age and Over by Educational Attainment and Type of Activity During the Previous Week in Kepulauan Riau Province, 2019</i> .....	83
3.2.5	Penduduk Berumur 15 Tahun Ke Atas yang Bekerja Selama Seminggu yang Lalu Menurut Status Pekerjaan Utama dan Lapangan Pekerjaan Utama di Provinsi Kepulauan Riau, 2019 <i>Population 15 Years of Age and Over who Worked During The Previous Week by Main Employment Status and Main Industry in Kepulauan Riau Province, 2019</i> .....	86
3.2.6	Penduduk Berumur 15 Tahun Ke Atas yang Bekerja Selama Seminggu yang Lalu Menurut Status Pekerjaan Utama dan Jenis Kelamin di Provinsi Kepulauan Riau, 2019 <i>Population 15 Years of Age and Over who Worked During The Previous Week by Main Employment Status and Sex in Kepulauan Riau Province, 2019</i> .....	87
3.2.7	Penduduk Berumur 15 Tahun ke Atas yang Bekerja Selama Seminggu yang Lalu Menurut Jumlah Jam Kerja pada Pekerjaan Utama dan Lapangan Pekerjaan Utama di Provinsi Kepulauan Riau, 2019 <i>Population 15 Years of Age and Over who Worked During The Previous Week by Total Working Hours on Main Job and Main Industry in Kepulauan Riau Province, 2019</i> .....	88
3.2.8	Penduduk Berumur 15 Tahun ke Atas yang Bekerja Selama Seminggu yang Lalu Menurut Lapangan Pekerjaan Utama dan Pendidikan Tertinggi yang Ditamatkan di Provinsi Kepulauan Riau, 2019 <i>Population 15 Years of Age and Over who Worked During The Previous Week by Main Industry and Educational Attainment in Kepulauan Riau Province, 2019</i> .....	89



3.2.9	Penduduk Berumur 15 Tahun Ke Atas yang Bekerja Selama Seminggu yang Lalu Menurut Jumlah Jam Kerja Pada Pekerjaan Utama dan Jenis Kelamin di Provinsi Kepulauan Riau, 2019 <i>Population 15 Years of Age and Over who Worked During The Previous Week by Total Working Hours on Main Job and Sex in Kepulauan Riau Province, 2019</i> .....	90
3.2.10	Penduduk Berumur 15 Tahun Ke Atas yang Bekerja Selama Seminggu yang Lalu Menurut Jumlah Jam Kerja Seluruhnya dan Jenis Kelamin di Provinsi Kepulauan Riau, 2019 <i>Population 15 Years of Age and Over who Worked During The Previous Week by Total Working Hours and Sex in Kepulauan Riau Province, 2019</i> .....	91
3.2.11	Penduduk Berumur 15 Tahun ke Atas yang Bekerja Selama Seminggu yang Lalu Menurut Kelompok Umur dan Jumlah Jam Kerja Seluruhnya di Provinsi Kepulauan Riau, 2019 <i>Population 15 Years of Age and Over who Worked During The Previous Week by Age Group and Total Working Hours in Kepulauan Riau Province, 2019</i> .....	92
3.2.12	Penduduk Berumur 15 Tahun ke Atas yang Bekerja Selama Seminggu yang Lalu Menurut Kelompok Umur dan Jenis Kelamin di Provinsi Kepulauan Riau, 2019 <i>Population 15 Years of Age and Over who Worked During The Previous Week by Age Group and Sex in Kepulauan Riau Province, 2019</i> .....	93
3.2.13	Penduduk Berumur 15 Tahun ke Atas yang Bekerja Selama Seminggu yang Lalu Menurut Status Pekerjaan Utama dan Pendidikan Tertinggi yang Ditamatkan di Provinsi Kepulauan Riau, 2019 <i>Population 15 Years of Age and Over who Worked During The Previous Week by Main Employment Status and Educational Attainment in Kepulauan Riau Province, 2019</i> .....	94
3.2.14	Penduduk Berumur 15 Tahun ke Atas yang Bekerja Selama Seminggu yang Lalu Menurut Kabupaten/Kota dan Lapangan Pekerjaan Utama di Provinsi Kepulauan Riau, 2019 <i>Population 15 Years of Age and Over who Worked During The Previous Week by Regency/Municipality and Main Industry in Kepulauan Riau Province, 2019</i> .....	95
3.2.15	Penduduk Berumur 15 Tahun ke Atas yang Bekerja Selama Seminggu yang Lalu menurut Lapangan Pekerjaan Utama dan Jenis Kelamin di Provinsi Kepulauan Riau, 2019 <i>Population 15 Years of Age and Over who Worked During The Previous Week by Main Industries and Sex in Kepulauan Riau Province, 2019</i> .....	96
3.2.16	Tingkat Pengangguran Terbuka (TPT) dan Tingkat Partisipasi Angkatan Kerja (TPAK) menurut Kabupaten/Kota di Provinsi Kepulauan Riau, 2017-2019 <i>Unemployment Rat (UR) and Labor Force Participation Rate (LFPR) by Regency/Municipality in Kepulauan Riau Province, 2017-2019</i> .....	97

3.2.17	Pencari Kerja Terdaftar, Lowongan Kerja Terdaftar, dan Penempatan/ Pemenuhan Tenaga Kerja Menurut Kabupaten/Kota dan Jenis Kelamin di Provinsi Kepulauan Riau, 2019 <i>Number of Registered Job Applicants, Registered Job Vacancies, and Placement of Workers by Regency/Municipality and Sex in Kepulauan Riau Province, 2019</i> .....	98
3.2.18	Pencari Kerja Terdaftar Menurut Pendidikan Tertinggi yang Ditamatkan dan Jenis Kelamin di Provinsi Kepulauan Riau, 2019 <i>Number of Registered Job Applicants by Educational Attainment and Sex in Kepulauan Riau Province, 2019</i> .....	100
3.2.19	Rata-rata Upah/Gaji Bersih Sebulan Pekerja Formal Menurut Kabupaten/ Kota dan Lapangan Pekerjaan Utama di Provinsi Kepulauan Riau (rupiah), 2019 <i>Average of Net Wage/Salary per Month of Formal Employee by Regency/ Municipality and Main Industry in Kepulauan Riau Province (rupiah), 2019</i> .....	101
3.2.20	Rata-rata Upah/Gaji Bersih Sebulan Pekerja Formal Menurut Kelompok Umur dan Lapangan Pekerjaan Utama (rupiah) di Provinsi Kepulauan Riau, 2019 <i>Average of Net Wage/Salary per Month of Formal Employee by Age Group and Main Industry (rupiah) in Kepulauan Riau Province, 2019</i> .....	102
3.2.21	Rata-rata Pendapatan Bersih Sebulan Pekerja Informal Menurut Kabupaten/Kota dan Lapangan Pekerjaan Utama (rupiah) di Provinsi Kepulauan Riau, 2019 <i>Average of Net Wage/Salary per Month of Informal Employee by Regency/ Municipality and Main Industry (rupiahs) in Kepulauan Riau Province, 2019</i> .....	103
3.2.22	Rata-rata Pendapatan Bersih Sebulan Pekerja Informal Menurut Kabupaten/Kota dan Lapangan Pekerjaan Utama (rupiah) di Provinsi Kepulauan Riau, 2019 <i>Average of Net Wage/Salary per Month of Informal Employee by Regency/Municipality and Main Industry (rupiahs) in Kepulauan Riau Province, 2019</i> .....	104
3.2.23	Upah Minimum Kabupaten/Kota di Provinsi Kepulauan Riau (rupiah), 2015-2020 <i>Regency/Municipality Minimum Wages in Kepulauan Riau Province (rupiahs), 2015-2020</i> .....	105
<b>4.</b>	<b>SOSIAL DAN KESEJAHTERAAN RAKYAT/ SOCIAL AND WELFARE</b> .....	<b>107</b>
<b>4.1</b>	<b>PENDIDIKAN/ EDUCATION</b> .....	<b>115</b>
4.1.1	Jumlah Sekolah dan Murid Taman Kanak-Kanak (TK) di Bawah Kementerian Pendidikan dan Kebudayaan Menurut Kabupaten/Kota di Provinsi Kepulauan Riau, 2018/2019 dan 2019/2020 <i>Number of Schools and Pupils in Kindergarten Under The Ministry of Education and Culture by Regency/Municipality in Kepulauan Riau</i>	

	<i>Province, 2018/2019 and 2019/2020</i> .....	115
4.1.2	Jumlah Sekolah, Guru, dan Murid Raudatul Athfal (RA) di Bawah Kementerian Agama Menurut Kabupaten/Kota di Provinsi Kepulauan Riau, 2018/2019 dan 2019/2020 <i>The Number of Schools, Teachers, and Pupils in Raudatul Athfal (RA) Under The Ministry of Religious Affairs by Regency/Municipality in Kepulauan Riau Province, 2018/2019 and 2019/2020</i> .....	118
4.1.3	Jumlah Sekolah, Guru, dan Murid Sekolah Dasar (SD) di Bawah Kementerian Pendidikan dan Kebudayaan Menurut Kabupaten/Kota di Provinsi Kepulauan Riau, 2018/2019 dan 2019/2020 <i>Number of Schools, Teachers, and Pupils in Primary School Under The Ministry of Education and Culture by Regency/Municipality in Kepulauan Riau Province, 2018/2019 and 2019/2020</i> .....	119
4.1.4	Jumlah Sekolah, Guru, dan Murid Madrasah Ibtidaiyah (MI) di Bawah Kementerian Agama Menurut Kabupaten/Kota di Provinsi Kepulauan Riau, 2018/2019 dan 2019/2020 <i>Number of Schools, Teachers, and Pupils in Madrasah Ibtidaiyah (MI) Under The Ministry of Religious Affairs by Regency/Municipality in Kepulauan Riau Province, 2018/2019 and 2019/2020</i> .....	122
4.1.5	Jumlah Sekolah, Guru, dan Murid Sekolah Menengah Pertama (SMP) di Bawah Kementerian Pendidikan dan Kebudayaan Menurut Kabupaten/Kota di Provinsi Kepulauan Riau, 2018/2019 dan 2019/2020 <i>Number of Schools, Teachers, and Pupils in Junior High School Under The Ministry of Education and Culture by Regency/Municipality in Kepulauan Riau Province, 2018/2019 and 2019/2020</i> .....	125
4.1.6	Jumlah Sekolah, Guru, dan Murid Madrasah Tsanawiyah (MTs) di Bawah Kementerian Agama Menurut Kabupaten/Kota di Provinsi Kepulauan Riau, 2018/2019 dan 2019/2020 <i>Number of Schools, Teachers, and Pupils in Madrasah Tsanawiyah (MTs) Under The Ministry of Religious Affairs by Regency/Municipality in Kepulauan Riau Province, 2018/2019 and 2019/2020</i> .....	128
4.1.7	Jumlah Sekolah, Guru, dan Murid Sekolah Menengah Atas (SMA) di Bawah Kementerian Pendidikan dan Kebudayaan Menurut Kabupaten/ Kota di Provinsi Kepulauan Riau, 2018/2019 dan 2019/2020 <i>Number of Schools, Teachers, and Pupils in Senior High School Under The Ministry of Education and Culture by Regency/Municipality in Kepulauan Riau Province, 2018/2019 and 2019/2020</i> .....	131
4.1.8	Jumlah Sekolah, Guru, dan Murid Sekolah Menengah Kejuruan (SMK) di Bawah Kementerian Pendidikan dan Kebudayaan Menurut Kabupaten/ Kota di Provinsi Kepulauan Riau, 2018/2019 dan 2019/2020 <i>Number of Schools, Teachers, and Pupils in Vocational High School Under The Ministry of Education and Culture by Regency/Municipality in Kepulauan Riau Province, 2018/2019 and 2019/2020</i> .....	134

4.1.9	Jumlah Sekolah, Guru, dan Murid Madrasah Aliyah (MA) di Bawah Kementerian Agama Menurut Kabupaten/Kota di Provinsi Kepulauan Riau, 2018/2019 dan 2019/2020 <i>Number of Schools, Teachers, and Pupils in Madrasah Aliyah (MA) Under The Ministry of Religious Affairs by Regency/Municipality in Kepulauan Riau Province, 2018/2019 and 2019/2020</i> .....	137
4.1.10	Jumlah Perguruan Tinggi, Mahasiswa, dan Tenaga Pendidik (Negeri dan Swasta) di Bawah Kementerian Riset, Teknologi dan Pendidikan Tinggi Menurut Kabupaten/Kota di Provinsi Kepulauan Riau, 2018 dan 2019 <i>Number of Universities, Students, and Lecturers (State and Private) Under the Ministry of Research, Technology and High Education by Regency/Municipality in Kepulauan Riau Province, 2018 and 2019</i> .....	140
4.1.11	Jumlah Perguruan Tinggi, Mahasiswa, dan Tenaga Pendidik (Negeri dan Swasta) di Bawah Kementerian Agama Menurut Kabupaten/Kota di Provinsi Kepulauan Riau, 2018 dan 2019 <i>Number of Universities, Students, and Lecturers (State and Private) Under the Ministry of Religious Affairs by Regency/Municipality in Kepulauan Riau Province, 2018 and 2019</i> .....	143
4.1.12	Persentase Penduduk Usia 7-24 Tahun Menurut Jenis Kelamin, Kelompok Umur, Sekolah, dan Partisipasi Sekolah di Provinsi Kepulauan Riau, 2017-2019 <i>Percentage of Population Aged 7-24 Years by Sex, School Age Group, and School Participation in Kepulauan Riau Province, 2017-2019</i> .....	146
4.1.13	Angka Partisipasi Murni (APM) dan Angka Partisipasi Kasar (APK) Menurut Jenjang Pendidikan di Provinsi Kepulauan Riau, 2018-2019 <i>Net Participation Rates and Gross Participation Rates by Educational Level in Kepulauan Riau Province, 2018-2019</i> .....	148
4.1.14	Persentase Penduduk Berumur 15 Tahun ke Atas yang Melek Huruf Menurut Golongan Umur dan Daerah Tempat Tinggal di Provinsi Kepulauan Riau, 2018-2019 <i>Percentage of Literate People Aged 15 Years and Over by Age Group and Urban-Rural Clasification in Kepulauan Riau Province, 2018-2019</i> .....	149
4.1.15	Jumlah Desa/Kelurahan yang Memiliki Fasilitas Sekolah Menurut Kabupaten/Kota dan Tingkat Pendidikan di Provinsi Kepulauan Riau, 2014-2019 <i>Number of Villages Having Educational Facilities by Regency/Municipality and Educational Level in Kepulauan Riau Province, 2014-2019</i> .....	150
<b>4.2</b>	<b>KESEHATAN/ HEALTH</b> .....	<b>153</b>
4.2.1	Jumlah Desa/Kelurahan Yang Memiliki Sarana Kesehatan Menurut Kabupaten/Kota di Provinsi Kepulauan Riau, 2014-2019 <i>Number of Villages Having Health Facilities by Regency/Municipality in Kepulauan Riau Province, 2014-2019</i> .....	153

4.2.2	Distribusi Persentase Wanita Berumur 15–49 Tahun yang Pernah Kawin dan Melahirkan Hidup dalam Dua Tahun Terakhir Menurut Kabupaten/Kota dan Penolong Persalinan di Provinsi Kepulauan Riau, 2018 dan 2019 <i>Percentage Distribution of Ever Married Women Aged 15–49 Years Who Had Live Birth in The Two Years Preceding The Survey by Regency/Municipality and Last Birth Attendance in Kepulauan Riau Province, 2018 and 2019</i> .....	156
4.2.3	Jumlah Tenaga Kesehatan Menurut Kabupaten/Kota di Provinsi Kepulauan Riau, 2019 <i>Number of Medical Personnel by Regency/Municipality in Kepulauan Riau Province, 2019</i> .....	158
4.2.4	Persentase Penduduk yang Mempunyai Keluhan Kesehatan Selama Sebulan Terakhir Menurut Kabupaten/Kota di Provinsi Kepulauan Riau, 2014-2019 <i>Percentage of People Who Had Health Complaint During a Month Prior to The Survey by Regency/Municipality in Kepulauan Riau Province, 2014-2019</i> .....	159
4.2.5	Jumlah Kasus Penyakit Menurut Kabupaten/Kota dan Jenis Penyakit di Provinsi Kepulauan Riau, 2019 <i>Number of Disease Cases by Regency/Municipality and Type of Disease in Kepulauan Riau Province, 2019</i> .....	160
4.2.6	Jumlah Rumah Sakit Umum, Rumah Sakit Khusus, Rumah Sakit/Rumah Bersalin, Puskesmas, Klinik/Balai Kesehatan, Posyandu, dan Polindes Menurut Kabupaten/Kota di Provinsi Kepulauan Riau, 2018 dan 2019 <i>Number of General Hospital, Special Hospital, Maternity Hospital and Public Health Center, Medical Clinic, Integrated Service Post, Village maternity Cottage by Regency/Municipality in Kepulauan Riau Province, 2018 and 2019</i> .....	163
4.2.7	Persentase Penduduk yang Mempunyai Keluhan Kesehatan dan Berobat Jalan Selama Sebulan Terakhir Menurut Kabupaten/Kota di Provinsi Kepulauan Riau, 2015-2019 <i>Percentage of People Who Had Health Complaint and Had Outpatient During a Month Prior to the Survey by Regency/Municipality in Kepulauan Riau Province, 2015-2019</i> .....	165
4.2.8	Distribusi Persentase Penduduk yang Mempunyai Keluhan Kesehatan Selama Sebulan Terakhir dan Tidak Berobat Jalan Menurut Kabupaten/Kota dan Alasan Utama Tidak Berobat Jalan di Provinsi Kepulauan Riau, 2019 <i>Percentage Distribution of People Who Had Health Complaint During a Month Prior to the Survey and Had Not Outpatient by Regency/Municipality and Main Reason for not Outpatient in Kepulauan Riau Province, 2019</i> .....	166
4.2.9	Persentase Penduduk Usia 15 Tahun ke Atas yang Merokok dalam Sebulan Terakhir menurut Kabupaten/Kota dan Kelompok Umur di Provinsi Kepulauan Riau, 2019 <i>Percentage of People Aged 15 Years and Above Who are Smoking During a Month Prior to the Survey by Regency/Municipality and Age Group, 2019</i> .....	169

4.2.10	Persentase Penduduk yang Memiliki Jaminan Kesehatan Menurut Kabupaten/Kota dan Jenis Jaminan di Provinsi Kepulauan Riau, 2018-2019 <i>Percentage of Population Who Has Health Insurance by Regency/Municipality and Types of Health Insurance in Kepulauan Riau Province, 2018-2019</i> .....	170
4.2.11	Jumlah Dokter Spesialis, Dokter Umum, dan Dokter Gigi Menurut Sarana Pelayanan Kesehatan di Provinsi Kepulauan Riau, 2019 <i>Number of Medical Specialist, General Practitioners, and Dentists by Health Facilities in Kepulauan Riau Province, 2019</i> .....	172
4.2.12	Persentase Perempuan yang Melahirkan Anak Lahir Hidup (ALH) menurut Kabupaten/Kota dan Penolong Proses Kelahiran di Provinsi Kepulauan Riau, 2019 <i>Percentage of Women Who Gave Birth Alived Children by Regency/Municipality and Birth Process Helper, 2019</i> .....	173
4.2.13	Jumlah Ibu Hamil, Melakukan Kunjungan K1, Melakukan Kunjungan K4, Kurang Energi Kronis (KEK), dan Mendapat Tablet Zat Besi (Fe) di Provinsi Kepulauan Riau, 2016-2019 <i>Number of Pregnant Women, Conducting K1 Visits, Conducting K4 Visits, Chronic Energy Lack, and Getting Iron Tablets (Fe) in Kepulauan Riau Province, 2016-2019</i> .....	174
4.2.14	Jumlah Remaja Usia 15-24 Tahun yang Mendapatkan Penyuluhan Tentang Kesehatan Reproduksi (Kespro), HIV/AIDS, dan Keluarga Berencana (KB) menurut Kabupaten/Kota di Provinsi Kepulauan Riau (kali), 2019 <i>Number of Adolescents Aged 15-24 Years Who Received Counselling on Reproductive Health, HIV/AIDS, and Family Planning by Regency/Municipality in Kepulauan Riau Province (times), 2019</i> .....	175
4.2.15	Jumlah Klinik Keluarga Berencana (KKB) dan Pos Pelayanan Keluarga Berencana Desa (PPKBD) menurut Kabupaten/Kota di Provinsi Kepulauan Riau, 2019 <i>Number of Family Planning Clinics (KKB) and Village Family Planning Service Posts (PPKBD) by Regency/Municipality in Kepulauan Riau Province, 2019</i> .....	176
4.2.16	Jumlah Pasangan Usia Subur dan Peserta KB Aktif Menurut Kabupaten/Kota di Provinsi Kepulauan Riau, 2019 <i>Number of Fertile Age Couples and Active Family Planning Participants by Regency/Municipality in Kepulauan Riau Province, 2018</i> .....	177
4.2.17	Jumlah Balita Yang Pernah Mendapat Imunisasi Menurut Kabupaten/Kota dan Jenis Imunisasi di Provinsi Kepulauan Riau, 2019 <i>Number of Children Under Five Years Who Had Immunization by Regency/Municipality and Type of Immunization in Kepulauan Riau Province, 2019</i> .....	178

<b>4.3</b>	<b>PERUMAHAN DAN LINGKUNGAN/ HOUSING AND ENVIRONMENT... 179</b>
4.3.1	Distribusi Persentase Rumah Tangga Menurut Kabupaten/Kota dan Luas Lantai di Provinsi Kepulauan Riau (m <sup>2</sup> ), 2019 <i>Percentage Distribution of Household Population by Regency/Municipality and Floor Area in Kepulauan Riau Province (m<sup>2</sup>), 2019</i> ..... 179
4.3.2	Distribusi Persentase Rumah Tangga Menurut Kabupaten/Kota dan Sumber Air Minum di Provinsi Kepulauan Riau, 2019 <i>Percentage Distribution of Household Population by Regency/Municipality and Source of Drinking Water in Kepulauan Riau Province, 2019</i> ..... 180
4.3.3	Distribusi Persentase Rumah Tangga Menurut Kabupaten/Kota dan Sumber Penerangan di Provinsi Kepulauan Riau, 2019 <i>Percentage Distribution of Household Population by Regency/Municipality and Lighting Source in Kepulauan Riau Province, 2019</i> ..... 183
4.3.4	Distribusi Persentase Rumah Tangga Menurut Kabupaten/Kota dan Penggunaan Fasilitas Tempat Buang Air Besar di Provinsi Kepulauan Riau, 2019 <i>Percentage Distribution of Household Population by Regency/Municipality and Type of Toilet Facility Used by The Household in Kepulauan Riau Province, 2019</i> ..... 184
4.3.5	Distribusi Persentase Rumah Tangga Menurut Kabupaten/Kota dan Bahan Bakar Utama Untuk Memasak di Provinsi Kepulauan Riau, 2019 <i>Percentage Distribution of Household Population by Regency/Municipality and Type of Cooking Fuel in Kepulauan Riau Province, 2019</i> ..... 185
4.3.6	Distribusi Persentase Rumah Tangga Menurut Kabupaten/Kota dan Status Penguasaan Bangunan Tempat Tinggal di Provinsi Kepulauan Riau, 2019 <i>Percentage Distribution of Household Population by Regency/Municipality and Dwelling Ownership Status in Kepulauan Riau Province, 2019</i> ..... 187
4.3.7	Distribusi Persentase Rumah Tangga Menurut Kabupaten/Kota dan Jenis Lantai Terluas di Provinsi Kepulauan Riau, 2019 <i>Percentage Distribution of Household Population by Regency/Municipality and Main Material of Dwelling Floor in Kepulauan Riau Province, 2019</i> ..... 188
4.3.8	Persentase Rumah Tangga yang Memiliki Akses Terhadap Sanitasi Layak Menurut Kabupaten/Kota di Provinsi Kepulauan Riau, 2015-2019 <i>Percentage of Household Population by Regency/Municipality and Improved Sanitation in Kepulauan Riau Province, 2015-2019</i> ..... 189
4.3.9	Persentase Rumah Tangga yang Memiliki Akses Terhadap Sumber Air Minum Layak Menurut Kabupaten/Kota di Provinsi Kepulauan Riau, 2015-2019 <i>Percentage of Household Population by Regency/Municipality and Improved Drinking Water in Kepulauan Riau Province, 2015-2019</i> ..... 190
<b>4.4</b>	<b>KRIMINALITAS/ CRIME ..... 191</b>
4.4.1	Jumlah Kejahatan yang Dilaporkan, Risiko Penduduk Terjadi Tindak

	Pidana per 100.000 Penduduk, Persentase Penyelesaian Tindak Pidana, dan Selang Waktu Terjadinya Tindak Pidana Menurut Kepolisian Resort di Provinsi Kepulauan Riau, 2017-2019 <i>Number of Crime, Crime Rate per 100,000 Population, Percentage of Crime Clearance, and Time Interval of Crime Occurance by Departmental (Resort) Police Office in Kepulauan Riau Province, 2017-2019</i> .....	191
4.4.2	Jumlah Kejahatan/Tindak Pidana yang Dilaporkan dan Diselesaikan Menurut Kepolisian Resort di Provinsi Kepulauan Riau, 2019 <i>Number of Reported and Solved Criminal Cases by Resort Pollice Office in Kepulauan Riau Province, 2019</i> .....	195
4.4.3	Banyaknya Pelanggaran Lalu-Lintas Menurut Kesatuan dan Denda, 2019 <i>Number of Road Abuse Classified by Area and Mulct, 2019</i> .....	196
4.4.4	Banyaknya Kecelakaan Lalu-Lintas Menurut Akibat Kecelakaan dan Kerugian Materi Menurut Kabupaten/Kota di Provinsi Kepulauan Riau, 2019 <i>Number of Road Accident Classified by Type of Casualties and Value of Losses by Regency/Municipality in Kepulauan Riau Province, 2019</i> .....	197
4.4.5	Banyaknya Tindak Kriminalitas Menurut Jenis Kriminalitas dan Kabupaten/ Kota di Provinsi Kepulauan Riau, 2019 <i>Number of Crime Classified by Type of Crime and Regency/Municipality in Kepulauan Riau Province, 2019</i> .....	198
<b>4.5</b>	<b>AGAMA DAN SOSIAL LAINNYA/ RELIGION AND OTHER SOCIAL AFFAIRS</b> .....	<b>202</b>
4.5.1	Jumlah Jemaah Haji yang Diberangkatkan ke Tanah Suci Mekah Menurut Kabupaten/Kota di Provinsi Kepulauan Riau, 2017-2019 <i>Number of Hajj Pilgrims Departured to the Holyland of Mecca by Regency/Municipality in Kepulauan Riau Province, 2017-2019</i> .....	202
4.5.2	Nikah, Talak, dan Cerai Menurut Kabupaten/Kota di Provinsi Kepulauan Riau, 2019 <i>Number of Marriages and Divorces by Regency/Municipality in Kepulauan Riau Province, 2019</i> .....	203
4.5.3	Jumlah Perceraian Menurut Faktor dan Kabupaten/Kota di Provinsi Kepulauan Riau, 2019 <i>Number of Divorces by Factors and Regency/Municipality in Kepulauan Riau Province, 2019</i> .....	204
4.5.4	Persentase Penduduk Menurut Kabupaten/Kota dan Agama yang Dianut di Provinsi Kepulauan Riau, 2019 <i>Population by Regency/Municipality and Religion in Kepulauan Riau Province, 2019</i> .....	207
4.5.5	Jumlah Tempat Peribadatan Menurut Kabupaten/Kota di Provinsi Kepulauan Riau, 2019 <i>Number of Places of Worship by Regency/Municipality in Kepulauan Riau Province, 2019</i> .....	208



4.5.6	Jumlah Kejadian Bencana Alam Menurut Kabupaten/Kota di Provinsi Kepulauan Riau, 2019 <i>Number of Natural Disaster Events by Regency/Municipality in Kepulauan Riau Province, 2019</i> .....	209
4.5.7	Jumlah Korban yang Diakibatkan Bencana Alam Menurut Kabupaten/Kota di Provinsi Kepulauan Riau, 2019 <i>Number of Victims Due to Natural Disaster by Regency/Municipality in Kepulauan Riau Province, 2019</i> .....	210
4.5.8	Jumlah Kerusakan Rumah yang Diakibatkan Bencana Alam Menurut Kabupaten/Kota di Provinsi Kepulauan Riau, 2018 dan 2019 <i>Number of Damaged Houses Due to Natural Disaster by Regency/Municipality in Kepulauan Riau Province, 2018 and 2019</i> .....	211
4.5.9	Jumlah Desa/Kelurahan yang Mengalami Bencana Alam Menurut Kabupaten/Kota di Provinsi Kepulauan Riau, 2011-2018 <i>Number of Villages that Had Natural Disaster by Regency/Municipality in Kepulauan Riau Province, 2011-2018</i> .....	212
4.5.10	Jumlah Penerima Bantuan (Kepala Keluarga) dan Anggaran Bantuan Sosial Pangan menurut Kabupaten/Kota di Provinsi Kepulauan Riau, 2018 <i>Number of Aid Recipients (Head of Household) and Food Social Assistance Budget by Regency/Municipality in Kepulauan Riau Province, 2018</i> .....	213
<b>4.6</b>	<b>KEMISKINAN DAN PEMBANGUNAN MANUSIA/ POVERTY AND HUMAN DEVELOPMENT</b> .....	<b>214</b>
4.6.1	Garis Kemiskinan, Jumlah, dan Persentase Penduduk Miskin di Provinsi Kepulauan Riau, 2015-2019 <i>Poverty Line, Number, and Percentage of Poor People in Kepulauan Riau Province, 2015-2019</i> .....	214
4.6.2	Garis Kemiskinan, Jumlah, dan Persentase Penduduk Miskin Menurut Kabupaten/Kota di Provinsi Kepulauan Riau, 2018 dan 2019 <i>Poverty Line, Number, and Percentage of Poor People by Regency/Municipality in Kepulauan Riau Province, 2018 and 2019</i> .....	217
4.6.3	Indeks Kedalaman Kemiskinan dan Indeks Keparahan Kemiskinan Menurut Daerah di Provinsi Kepulauan Riau, 2016-2019 <i>Poverty Gap Index and Poverty Severity Index by Region in Kepulauan Riau Province, 2016-2019</i> .....	218
4.6.4	Indeks Pembangunan Manusia Menurut Kabupaten/Kota di Provinsi Kepulauan Riau, 2014-2019 <i>Human Development Index by Regency/Municipality in Kepulauan Riau Province, 2014-2019</i> .....	220
4.6.5	Banyaknya Penyandang Masalah Kesejahteraan Sosial (PMKS) Menurut Jenis dan Kabupaten/Kota di Provinsi Kepulauan Riau, 2019 <i>Number of People in Social Poverty Problem by Type and Regency/Municipality in Kepulauan Riau Province, 2019</i> .....	221

4.6.6	Banyaknya Potensi Sumber Kesejahteraan Sosial (PSKS) Menurut Jenis dan Kabupaten/Kota di Provinsi Kepulauan Riau, 2019 <i>Number of Social Poverty Source Potency (SPSP) by Type and Regency/ Municipality in Kepulauan Riau Province, 2019</i> .....	224
<b>5</b>	<b>PERTANIAN, KEHUTANAN, PETERNAKAN DAN PERIKANAN AGRICULTURE, FORESTRY, LIVESTOCK, AND FISHERY</b> .....	<b>225</b>
<b>5.1</b>	<b>TANAMAN PANGAN/ FOOD CROPS</b> .....	<b>232</b>
5.1.1	Luas Panen, Produktivitas, dan Produksi Padi Menurut Kabupaten/ Kota di Provinsi Kepulauan Riau, 2018 dan 2019 <i>Harvested Area, Productivity, and Production of Paddy by Regency/ Municipality in Kepulauan Riau Province, 2018 and 2019</i> .....	232
5.1.2	Produksi Padi dan Beras Menurut Kabupaten/Kota di Provinsi Kepulauan Riau, 2018 dan 2019 <i>Paddy and Rice Production by Regency/Municipality in Kepulauan Riau Province, 2018 and 2019</i> .....	233
5.1.3	Produksi Jagung dan Kedelai Menurut Kabupaten/Kota di Provinsi Kepulauan Riau, 2019 <i>Production of Maize and Soybeans by Regency/Municipality in Kepulauan Riau Province, 2019</i> .....	234
5.1.4	Luas Lahan Tegal/Kebun, Ladang/Huma, dan Lahan yang Sementara tidak diusahakan Menurut Kabupaten/Kota di Provinsi Kepulauan Riau (ha), 2018 <i>Area of Tegal/Gardens, Fields/Huma, and Temporary Not Cultivated Land by Regency/Municipality in Kepulauan Riau Province, 2018</i> .....	235
<b>5.2</b>	<b>HORTIKULTURA/ HORTICULTURE</b> .....	<b>236</b>
5.2.1	Luas Panen Tanaman Sayuran Menurut Kabupaten/Kota dan Jenis Tanaman di Provinsi Kepulauan Riau (ha), 2018 dan 2019 <i>Harvested Area of Vegetables by Regency/Municipality and Kind of Plant in Kepulauan Riau Province (ha), 2018 and 2019</i> .....	236
5.2.2	Produksi Tanaman Sayuran Menurut Kabupaten/Kota dan Jenis Tanaman di Provinsi Kepulauan Riau (kuintal), 2018 dan 2019 <i>Production of Vegetables by Regency/Municipality and Kind of Plant in Kepulauan Riau Province (quintal), 2018 and 2019</i> .....	237
5.2.3	Luas Panen Tanaman Sayuran dan Buah-Buahan Semusim Menurut Jenis Tanaman di Provinsi Kepulauan Riau (ha), 2017-2019 <i>Harvested Area of Seasonal Vegetables and Fruits by Kind of Plants in Kepulauan Riau Province (ha), 2017-2019</i> .....	238
5.2.4	Produksi Tanaman Sayuran dan Buah-Buahan Semusim Menurut Jenis Tanaman di Provinsi Kepulauan Riau (kuintal), 2016-2019 <i>Production of Seasonal Vegetables and Fruits by Kind of Plants in Kepulauan Riau Province (quintal), 2016-2019</i> .....	239

5.2.5	Luas Panen Tanaman Biofarmaka Menurut Kabupaten/Kota dan Jenis Tanaman di Provinsi Kepulauan Riau (m <sup>2</sup> ), 2018 dan 2019 <i>Harvested Area of Medicinal Plants by Regency/Municipality and Kind of Plants in Kepulauan Riau Province (m<sup>2</sup>), 2018 and 2019</i> .....	240
5.2.6	Produksi Tanaman Biofarmaka Menurut Kabupaten/Kota dan Jenis Tanaman di Provinsi Kepulauan Riau (kg), 2018 dan 2019 <i>Production of Medicinal Plants by Regency/Municipality and Kind of Plants in Kepulauan Riau Province (kg), 2018 and 2019</i> .....	242
5.2.7	Luas Panen Tanaman Biofarmaka Menurut Jenis Tanaman di Provinsi Kepulauan Riau (m <sup>2</sup> ), 2016-2019 <i>Harvested Area of Medicinal Plants by Kind of Plants in Kepulauan Riau Province (m<sup>2</sup>), 2016-2019</i> .....	244
5.2.8	Produksi Tanaman Biofarmaka Menurut Jenis Tanaman di Provinsi Kepulauan Riau (kg), 2016-2019 <i>Production of Medicinal Plants by Kind of Plants in Kepulauan Riau Province (kg), 2016-2019</i> .....	245
5.2.9	Luas Panen Tanaman Hias Menurut Kabupaten/Kota dan Jenis Tanaman di Provinsi Kepulauan Riau (m <sup>2</sup> ), 2018 dan 2019 <i>Harvested Area of Ornamental Plants by Regency/Municipality and Kind of Plants in Kepulauan Riau Province (m<sup>2</sup>), 2018 and 2019</i> .....	246
5.2.10	Produksi Tanaman Hias Menurut Kabupaten/Kota dan Jenis Tanaman di Provinsi Kepulauan Riau (tangkai), 2018 dan 2019 <i>Production of Ornamental Plants by Regency/Municipality and Kind of Plants in Kepulauan Riau Province (stalks), 2018 and 2019</i> .....	248
5.2.11	Luas Panen Tanaman Hias Menurut Jenis Tanaman di Provinsi Kepulauan Riau (m <sup>2</sup> ), 2018-2019 <i>Harvested Area of Ornamental Plants by Kind of Plants in Kepulauan Riau Province (m<sup>2</sup>), 2018-2019</i> .....	250
5.2.12	Produksi Tanaman Hias Menurut Jenis Tanaman di Provinsi Kepulauan Riau, 2016-2019 <i>Production of Ornamental Plants by Kind of Plants in Kepulauan Riau Province, 2016-2019</i> .....	251
5.2.13	Produksi Buah-buahan Menurut Kabupaten/Kota dan Jenis Tanaman di Provinsi Kepulauan Riau (ton), 2018 dan 2019 <i>Production of Fruits by Regency/Municipality and Kind of Plant in Kepulauan Riau Province (ton), 2018 and 2019</i> .....	252
5.2.14	Produksi Buah-buahan dan Sayuran Menurut Jenis Tanaman di Provinsi Kepulauan Riau (ton), 2017-2019 <i>Production of Annual Fruits and Vegetables by Kind of Plants in Kepulauan Riau Province (ton), 2017-2019</i> .....	254

<b>5.3</b>	<b>PERKEBUNAN/ ESTATE CROPS</b> .....	<b>255</b>
5.3.1	Luas Areal Tanaman Perkebunan Menurut Kabupaten/Kota dan Jenis Tanaman di Provinsi Kepulauan Riau (ha), 2018 dan 2019 <i>Planted Area of Estate Crops by Regency/Municipality and Type of Crops in Kepulauan Riau Province (ha), 2018 and 2019</i> .....	255
5.3.2	Produksi Perkebunan Menurut Kabupaten/Kota dan Jenis Tanaman di Provinsi Kepulauan Riau (ribu ton), 2018 dan 2019 <i>Production of Estate Crops by Regency/Municipality and Type of Crops in Kepulauan Riau Province (thousand ton), 2018 and 2019</i> .....	257
<b>5.4</b>	<b>KEHUTANAN/ FORESTRY</b> .....	<b>259</b>
5.4.1	Luas Kawasan Hutan dan Perairan Menurut Kabupaten/Kota di Provinsi Kepulauan Riau (ribu ha), 2019 <i>Extent of Forest Area, Inland Water, Coastal, and Marine Ecosystem by Regency/Municipality in Kepulauan Riau Province (thousand ha), 2019</i> .....	259
5.4.2	Produksi Kayu Hutan Menurut Jenis Produksi di Provinsi Kepulauan Riau (m <sup>3</sup> ), 2010-2018 <i>Time Production by Type of Product in Kepulauan Riau Province (m<sup>3</sup>), 2010-2018</i> .....	260
<b>5.5</b>	<b>PETERNAKAN/ LIVESTOCK</b> .....	<b>261</b>
5.5.1	Populasi Ternak Menurut Kabupaten/Kota dan Jenis Ternak di Provinsi Kepulauan Riau (ekor), 2018 dan 2019 <i>Livestock Population by Regency/Municipality and Kind of Livestock in Kepulauan Riau Province (heads), 2018 and 2019</i> .....	261
5.5.2	Populasi Unggas Menurut Kabupaten/Kota dan Jenis Unggas di Provinsi Kepulauan Riau (ekor), 2018 dan 2019 <i>Poultry Population by Regency/Municipality and Kind of Poultry in Kepulauan Riau Province (heads), 2018 and 2019</i> .....	263
5.5.3	Produksi Daging Ternak Menurut Kabupaten/Kota dan Jenis Ternak di Provinsi Kepulauan Riau (kg), 2018 dan 2019 <i>Meat Production by Regency/Municipality and Kind of Livestock in Kepulauan Riau Province (kg), 2018 and 2019</i> .....	264
5.5.4	Populasi Daging Unggas Menurut Kabupaten/Kota dan Jenis Unggas di Provinsi Kepulauan Riau (kg), 2018 dan 2019 <i>Poultry Meat Production by Regency/Municipality and Kind of Poultry in Kepulauan Riau Province (kg), 2018 and 2019</i> .....	266
5.5.5	Produksi Telur Unggas dan Susu Sapi Menurut Kabupaten/Kota di Provinsi Kepulauan Riau (kg), 2018 dan 2019 <i>Production of Poultry Eggs and Cow Milk by Regency/Municipality in Kepulauan Riau Province (kg), 2018 and 2019</i> .....	267

<b>5.6</b>	<b>PERIKANAN/ FISHERY</b> .....	<b>268</b>
5.6.1	Produksi dan Nilai Produksi Perikanan Tangkap di Laut Menurut Kabupaten/Kota di Provinsi Kepulauan Riau, 2018 <i>Production and Production Value of Marine Capture Fisheries by Regency/Municipality in Kepulauan Riau Province, 2018</i> .....	268
5.6.2	Produksi dan Nilai Produksi Perikanan Tangkap di Laut Menurut Kabupaten/ Kota dan Komoditas Utama di Provinsi Kepulauan Riau, 2018 <i>Production and Production Value of Marine Capture Fisheries by Regency/ Municipality and Main Commodity in Kepulauan Riau Province (ton), 2018</i> .....	269
5.6.3	Produksi Perikanan Budidaya Menurut Kabupaten/Kota dan Jenis Kegiatan di Provinsi Kepulauan Riau, 2018 <i>Production of Aquaculture by Regency/Municipality and Type of Activity in Kepulauan Riau Province, 2018</i> .....	271
5.6.4	Produksi dan Nilai Produksi Perikanan Budidaya Menurut Kabupaten/ Kota dan Jenis Budidaya di Provinsi Kepulauan Riau, 2018 <i>Production and Production Value of Aquaculture by Regency/Municipality and Type of Culture in Kepulauan Riau Province, 2018</i> .....	272
5.6.5	Produksi dan Nilai Produksi Perikanan Budidaya Menurut Kabupaten/ Kota dan Komoditas Utama di Provinsi Kepulauan Riau, 2018 <i>Production and Production Value of Aquaculture by Regency/Municipality and Main Commodity in Kepulauan Riau Province, 2018</i> .....	276
<b>6</b>	<b>PERTAMBANGAN DAN ENERGI/ MINING AND ENERGY</b> .....	<b>281</b>
6.1	Daya Terpasang, Produksi Listrik, dan Distribusi Listrik PT. PLN (Persero) pada Cabang/Ranting PLN Menurut Kabupaten/Kota di Provinsi Kepulauan Riau, 2019 <i>Installed Electricity Power, Production, and Distribution of PT. PLN (Persero) at PLN Branch by Regency/Municipality in Kepulauan Riau Province, 2019</i> .....	285
6.2	Jumlah Pelanggan Listrik Menurut Kabupaten/Kota di Provinsi Kepulauan Riau, 2015-2019 <i>Number of Electricity Customers by Regency/Municipality in Kepulauan Riau Province, 2015-2019</i> .....	286
6.3	Jumlah Pelanggan dan Air yang Disalurkan Menurut Kabupaten/Kota di Provinsi Kepulauan Riau, 2019 <i>Number of Customers and Distributed Waters by Regency/Municipality in Kepulauan Riau Province, 2019</i> .....	287
<b>7</b>	<b>INDUSTRI MANUFAKTUR/ MANUFACTURING INDUSTRY</b> .....	<b>289</b>
<b>7.1</b>	<b>INDUSTRI BESAR DAN SEDANG/ LARGE AND MEDIUM MANUFACTURING INDUSTRY</b> .....	<b>293</b>

7.1.1	Jumlah Perusahaan dan Tenaga Kerja Menurut Klasifikasi Industri pada Industri Besar dan Sedang di Provinsi Kepulauan Riau, 2016-2018 <i>Number of Companies and Employees by Industrial Classification in Large and Medium Industries in Kepulauan Riau Province, 2016-2018</i> .....	293
7.1.2	Jumlah Perusahaan dan Tenaga Kerja pada Industri Besar dan Sedang Menurut Kabupaten/Kota di Provinsi Kepulauan Riau, 2016-2018 <i>Number of Companies and Employees in Large and Medium Industries by Regency/Municipality in Kepulauan Riau Province, 2016-2018</i> .....	295
<b>7.2</b>	<b>INDUSTRI MIKRO DAN KECIL/ MICRO AND SMALL MANUFACTURING INDUSTRY</b> .....	<b>296</b>
7.2.1	Jumlah Perusahaan dan Tenaga Kerja Menurut Klasifikasi Industri pada Industri Mikro dan Kecil di Provinsi Kepulauan Riau, 2017 dan 2018 <i>Number of Companies and Employees by Industrial Classification in Micro and Small Industries in Kepulauan Riau Province, 2017 and 2018</i> .....	296
7.2.2	Jumlah Perusahaan dan Tenaga Kerja pada Industri Mikro dan Kecil Menurut Kabupaten/Kota di Provinsi Kepulauan Riau, 2017 dan 2018 <i>Number of Companies and Employees in Micro and Small Industries by Regency/Municipality in Kepulauan Riau Province, 2017 and 2018</i> .....	298
<b>8</b>	<b>HOTEL DAN PARIWISATA/ HOTEL AND TOURISM</b> .....	<b>299</b>
8.1	Jumlah Akomodasi, Kamar, dan Tempat Tidur yang Tersedia pada Hotel Bintang Menurut Kabupaten/Kota di Provinsi Kepulauan Riau, 2012-2019 <i>Number of Accomodations, Available Rooms, and Beds in Classified Hotel by Regency/Municipality in Kepulauan Riau Province, 2012-2019</i> .....	304
8.2	Jumlah Akomodasi, Kamar, dan Tempat Tidur yang Tersedia pada Hotel Non Bintang dan Akomodasi Lainnya Menurut Kabupaten/Kota di Provinsi Kepulauan Riau, 2012-2019 <i>Number of Accomodations, Available Rooms, and Beds in Non-Classified Hotel and Other Accomodations by Regency/Municipality in Kepulauan Riau Province, 2012-2019</i> .....	308
8.3	Rata-rata Lama Menginap Tamu Asing dan Tamu Domestik Menurut Bulan di Provinsi Kepulauan Riau (hari), 2019 <i>Length of Stay of Foreign and Domestic Guests by Month in Kepulauan Riau Province (day), 2019</i> .....	312
8.4	Persentase Tingkat Penghunian Kamar Hotel dan Akomodasi Lainnya Menurut Jenis Hotel dan Bulan di Provinsi Kepulauan Riau, 2019 <i>Occupancy Rate of Hotel and Other Accomodation Room by Hotel Type and Month in Kepulauan Riau Province, 2019</i> .....	313
8.5	Jumlah Rumah Makan/Restoran Menurut Kabupaten/Kota di Provinsi Kepulauan Riau, 2018 dan 2019 <i>Number of Restaurants by Regency/Municipality in Kepulauan Riau Province, 2018 and 2019</i> .....	314

<b>9</b>	<b>TRANSPORTASI DAN KOMUNIKASI/ TRANSPORTATION AND COMMUNICATION .....</b>	<b>315</b>
<b>9.1</b>	<b>TRANSPORTASI/ TRANSPORTATION .....</b>	<b>319</b>
9.1.1	Panjang Jalan Menurut Kabupaten/Kota dan Tingkat Kewenangan Pemerintahan (km) di Provinsi Kepulauan Riau, 2017-2019 <i>Length of Roads by Regency/Municipality and Level of Government Authority (km) in Kepulauan Riau Province, 2017-2019 .....</i>	319
9.1.2	Jumlah Kendaraan Bermotor Menurut Kabupaten/Kota dan Jenis Kendaraan di Provinsi Kepulauan Riau (unit), 2017-2019 <i>Number of Registered Motor Vehicles by Regency/Municipality and Type of Motor Vehicles in Kepulauan Riau Province (units), 2017-2019 .....</i>	320
9.1.3	Panjang Jalan Menurut Jenis Permukaan dan Status Jalan di Provinsi Kepulauan Riau (km), 2019 <i>Length of Road by Type of Surface and Status of Road in Kepulauan Riau Province (km), 2019.....</i>	321
9.1.4	Panjang Jalan Menurut Kabupaten/Kota dan Kondisi Jalan di Provinsi Kepulauan Riau (km), 2019 <i>Length of Road by Regency/Municipality and Road Conditions in Kepulauan Riau Province (km), 2019.....</i>	322
9.1.5	Banyaknya Kunjungan Kapal Pelayaran Dalam dan Luar Negeri Menurut Kabupaten/Kota di Provinsi Kepulauan Riau, 2019 <i>Number of Calls of Domestic and International Voyage by Regency/Municipality in Kepulauan Riau Province, 2019.....</i>	323
9.1.6	Banyaknya Penumpang yang Datang dan Berangkat Menurut Kabupaten/Kota dan Jenis Pelayaran di Provinsi Kepulauan Riau, 2019 <i>Number of Arrived and Departured Passenger by Regency/Municipality and Kind of Voyage in Kepulauan Riau Province, 2019 .....</i>	324
9.1.7	Bongkar Muat Barang Menurut Kabupaten/Kota dan Jenis Pelayaran di Provinsi Kepulauan Riau (ton), 2019 <i>Unloaded and Loaded Cargo by Regency/Municipality and Kind of Voyage in Kepulauan Riau Province (tonnage), 2019 .....</i>	325
9.1.8	Lalu Lintas Angkutan Udara Dalam Negeri Menurut Kabupaten/Kota di Provinsi Kepulauan Riau, 2019 <i>Domestic Air Traffics by Regency/Municipality in Kepulauan Riau rovince, 2019.....</i>	326
9.1.9	Lalu Lintas Angkutan Udara Luar Negeri Menurut Kabupaten/Kota di Provinsi Kepulauan Riau, 2019 <i>International Air Traffics by Regency/Municipality in Kepulauan Riau Province, 2019 .....</i>	328

<b>9.2</b>	<b>KOMUNIKASI/ COMMUNICATION</b> .....	<b>330</b>
9.2.1	Jumlah Kantor Pos Pembantu Menurut Kabupaten/Kota di Provinsi Kepulauan Riau, 2016-2019 <i>Number of Post Offices Subsidiaries by Regency/Municipality in Kepulauan Riau Province, 2016-2019</i> .....	330
9.2.2	Banyaknya Surat Pos yang Dikirim oleh Kantor Pos Menurut Jenis Pengiriman dan Kabupaten/Kota di Provinsi Kepulauan Riau, 2019 <i>Number of Mail Sent by Post Office by Type of Sending and Regency/ Municipality in Kepulauan Riau Province, 2019</i> .....	331
<b>10</b>	<b>PERBANKAN, INVESTASI, KOPERASI, DAN PERDAGANGAN BANKING, INVESTMENT, COOPERATIVE, AND TRADE</b> .....	<b>333</b>
<b>10.1</b>	<b>PERBANKAN/ BANKING</b> .....	<b>337</b>
10.1.1	Jumlah Kantor Bank Umum Menurut Jenisnya di Provinsi Kepulauan Riau, 2019 <i>Number of Banks Office by Type in Kepulauan Riau Province, 2019</i> .....	337
10.1.2	Jumlah Aktiva Bank Menurut Akhir Periode dan Kelompok Bank di Provinsi Kepulauan Riau (juta rupiah), 2019 <i>Number of Banks Assets by End of Period and Banks Group in Kepulauan Riau Province (million rupiahs), 2019</i> .....	338
10.1.3	Jumlah Aktiva Bank Umum di Kota Batam, Tanjungpinang, Kabupaten Karimun, dan Kabupaten Lainnya Menurut Akhir Periode di Provinsi Kepulauan Riau (juta rupiah), 2019 <i>Total Commercial Banks Assets in Batam, Tanjungpinang, Karimun, and Other Regencies by End of Period in Kepulauan Riau Province (million rupiahs), 2019</i> .....	339
10.1.4	Posisi Dana Simpanan Rupiah dan Valuta Asing Menurut Kelompok Bank di Provinsi Kepulauan Riau (juta rupiah), 2019 <i>Outstanding Banks Fund in Rupiah and Foreign Exchange by Group of Bank in Kepulauan Riau Province (million rupiahs), 2019</i> .....	340
10.1.5	Posisi Dana Simpanan Rupiah dan Valuta Asing Bank Umum Menurut Golongan Pemilik di Provinsi Kepulauan Riau (juta rupiah), 2019 <i>Commercial Banks Outstanding Funds in Rupiah and Foreign Exchange by Ownership in Kepulauan Riau Province (million rupiahs), 2019</i> .....	342
10.1.6	Posisi Pinjaman Perbankan Menurut Sektor Ekonomi dan Bulan di Provinsi Kepulauan Riau (juta rupiah), 2019 <i>Outstanding Banks Credit by Economic Sector and Month in Kepulauan Riau Province (million rupiahs), 2019</i> .....	348
10.1.7	Posisi Pinjaman pada Bank Umum Berdasarkan Kelompok Bank dan Jenis Pinjaman di Provinsi Kepulauan Riau (juta rupiah), 2019 <i>Outstanding Loans of Commercial Bank by Group of Bank and Type of Loan in Kepulauan Riau Province (million rupiahs), 2019</i> .....	352



10.1.8	Posisi Pinjaman pada Bank Umum Berdasarkan Kelompok Bank dan Jenis Pinjaman di Provinsi Kepulauan Riau (juta rupiah), 2019 <i>Outstanding Loans of Commercial Bank by Group of Bank and Type of Loan in Kepulauan Riau Province (million rupiahs), 2019</i> .....	355
10.1.9	Posisi Kredit Usaha Kecil pada Bank Umum Menurut Bulan dan Sektor Ekonomi di Provinsi Kepulauan Riau (juta rupiah), 2019 <i>Outstanding of Small Business Credit of Public Bank by Month and Sectors in Kepulauan Riau Province (million rupiahs), 2019</i> .....	357
10.1.10	Posisi Kredit UMKM Menurut Kelompok Bank dan Jenis Penggunaan Berdasarkan Lokasi Bank di Provinsi Kepulauan Riau (juta rupiah), 2019 <i>Outstanding of Small Business Credit by Group of Banks and Type of Use by Location by Month and Sectors in Kepulauan Riau (million rupiahs), 2019</i> .....	361
10.1.11	Kurs Tengah Beberapa Mata Uang Asing Terhadap Rupiah di Bank Indonesia Menurut Bulan di Provinsi Kepulauan Riau, 2019 <i>Selected Foreign Exchange Middle Rate Againsts Rupiah at Bank Indonesia by Month in Kepulauan Riau Province, 2019</i> .....	364
10.1.12	Nilai Barang yang Digadaikan, Pelunasan, Lelang, dan Sisa Barang Gadai yang Belum Lunas Menurut Bulan di Pegadaian Tanjungpinang (juta rupiah), 2019 <i>Value Pawned Goods, Redemption, Auctions, and Remaining Pawn Goods by Month in Branch Office of Tanjungpinang Pawnshop (million rupiahs), 2019</i> .....	366
10.1.13	Banyaknya Barang yang Digadaikan, Pelunasan, Lelang, dan Sisa Barang Gadai yang Belum Lunas Menurut Bulan di Pegadaian Tanjungpinang (unit), 2019 <i>The Number of Pawned Goods, Redemption, Auctions, and Remaining Pawn Goods by Month in Branch Office of Tanjungpinang Pawnshop (units), 2019</i> .....	367
10.1.14	Realisasi Pengadaan Beras per Bulan oleh BULOG Cabang Tanjungpinang (ton), 2015-2019 <i>Monthly Realization of Rice Stock by BULOG Tanjungpinang Branch (ton), 2015-2019</i> .....	368
10.1.15	Penyaluran/Penjualan Beras Melalui Perum BULOG Cabang Tanjungpinang Menurut Bulan dan Golongan Konsumen (ton), 2019 <i>Distribution of Rice by Perum BULOG Tanjungpinang Branch by Month and Group of Consument (ton), 2019</i> .....	369
10.1.16	Realisasi Pengadaan Beras per Bulan oleh BULOG Cabang Batam (ton), 2015-2019 <i>Monthly Realization of Rice Stock by BULOG Batam Branch (ton), 2015-2019</i> .....	370

10.1.17	Penyaluran/Penjualan Beras Melalui Perum BULOG Cabang Batam Menurut Bulan dan Golongan Konsumen (ton), 2019 <i>Distribution of Rice by Perum BULOG Batam Branch by Month and Group of Consument (ton), 2019</i> .....	371
<b>10.2</b>	<b>INVESTASI/ INVESTMENT</b> .....	<b>372</b>
10.2.1	Persetujuan Penanaman Modal Asing dan Dalam Negeri Menurut Kabupaten/Kota di Provinsi Kepulauan Riau, 2018 <i>Foreign and Domestic Investment Approval by Regency/Municipality in Kepulauan Riau Province, 2018</i> .....	372
10.2.2	Realisasi Penanaman Modal Asing dan Dalam Negeri Menurut Kabupaten/Kota di Provinsi Kepulauan Riau, 2019 <i>Foreign and Domestic Investment Realization by Regency/Municipality in Kepulauan Riau Province, 2019</i> .....	373
<b>10.3</b>	<b>KOPERASI/ COOPERATION</b> .....	<b>374</b>
10.3.1	Banyaknya Koperasi Aktif dan Tidak Aktif Menurut Kabupaten/Kota di Provinsi Kepulauan Riau, 2019 <i>Number of Active and Non Active Cooperation by Regency/Municipality in Kepulauan Riau Province, 2019</i> .....	374
10.3.2	Jumlah Anggota Koperasi Menurut Jenis Kelamin dan Kabupaten/ Kota di Provinsi Kepulauan Riau, 2019 <i>Number of Cooperation Members by Sex and Regency/Municipality in Kepulauan Riau Province, 2019</i> .....	375
10.3.3	Modal, Volume Usaha, dan Sisa Hasil Usaha Koperasi Menurut Kabupaten/Kota di Provinsi Kepulauan Riau, 2019 <i>Invested, Asset, and Fix Sell of Cooperation by Regency/Municipality in Kepulauan Riau Province, 2019</i> .....	376
<b>11</b>	<b>HARGA-HARGA/ PRICES</b> .....	<b>377</b>
11.1	Indeks Harga Konsumen per Bulan Menurut Kelompok Pengeluaran di Provinsi Kepulauan Riau (2012=100), 2019 <i>Consumen Price Index per Month by Expenditure Group in Kepulauan Riau Province (2012=100), 2019</i> .....	381
11.2	Laju Inflasi Harga Konsumen per Bulan Menurut Kelompok Pengeluaran di Provinsi Kepulauan Riau (2012=2100), 2019 <i>Consumen Price Inflation Rate per Month by Expenditure Group in Kepulauan Riau Province (2012=100), 2019</i> .....	384
11.3	Indeks Harga Konsumen per Bulan Menurut Kelompok Pengeluaran di Kota Batam (2012=100), 2019 <i>Consumen Price Index per Month by Expenditure Group in Batam Municipality (2012=100), 2019</i> .....	387

11.4	Laju Inflasi Harga Konsumen per Bulan Menurut Kelompok Pengeluaran di Kota Batam (2012=2100), 2019 <i>Consumer Price Inflation Rate per Month by Expenditure Group in Batam Municipality (2012=100), 2019</i> .....	390
11.5	Indeks Harga Konsumen per Bulan Menurut Kelompok Pengeluaran di Kota Tanjungpinang (2012=100), 2019 <i>Consumer Price Index per Month by Expenditure Group in Tanjungpinang Municipality (2012=100), 2019</i> .....	393
11.6	Laju Inflasi Harga Konsumen per Bulan Menurut Kelompok Pengeluaran di Kota Tanjungpinang (2012=2100), 2019 <i>Consumer Price Inflation Rate per Month by Expenditure Group in Tanjungpinang Municipality (2012=100), 2019</i> .....	396
11.7	Nilai Tukar Petani Provinsi Kepulauan Riau Menurut Subsektor dan Bulan (2012=100), 2019 <i>Farmer Exchange Rate of Kepulauan Riau Province by Subsector and Month (2012=100), 2019</i> .....	399
11.8	Nilai Tukar Usaha Petani Provinsi Kepulauan Riau Menurut Subsektor dan Bulan (2012=100), 2019 <i>Farmer Business Exchange Rate of Kepulauan Riau Province by Subsector and Month (2012=100), 2019</i> .....	401
<b>12</b>	<b>PENGELUARAN PENDUDUK/ POPULATION EXPENDITURE</b> .....	<b>403</b>
12.1	Rata-rata Pengeluaran per Kapita Sebulan Menurut Kelompok Komoditas dan daerah tempat tinggal di Provinsi Kepulauan Riau (rupiah), 2018 dan 2019 <i>Monthly Average Expenditure per Capita by Commodity Group and Urban Rural Classification in Kepulauan Riau Province (rupiahs), 2018 and 2019</i> .....	407
12.2	Persentase Pengeluaran per Kapita Sebulan Menurut Kelompok Komoditas dan Daerah Tempat Tinggal di Provinsi Kepulauan Riau, 2018 dan 2019 <i>Percentage of Monthly Expenditure per Capita by Commodity Group and Urban Rurual Classification in Kepulauan Riau Province, 2018 and 2019</i> .....	408
12.3	Rata-rata Pengeluaran per Kapita Sebulan Makanan dan Bukan Makanan di Daerah Perkotaan dan Perdesaan Menurut Kabupaten/Kota di Provinsi Kepulauan Riau (rupiah), 2018 dan 2019 <i>Monthly Average of Food and Non-Food Expenditure per Capita in Urban and Rural Areas by Regency/Municipality in Kepulauan Riau Province (rupiahs), 2018 and 2019</i> .....	409
12.4	Persentase Pengeluaran per Kapita Sebulan Makanan dan Bukan Makanan di Daerah Perkotaan dan Perdesaan Menurut Kabupaten/Kota di Provinsi Kepulauan Riau, 2018 dan 2019 <i>Percentage of Monthly Food and Non-Food Expenditure per Capita in Urban and Rural Areas by Regency/Municipality in Kepulauan Riau Province, 2018 and 2019</i> .....	410

<b>13</b>	<b>PERDAGANGAN LUAR NEGERI/ FOREIGN TRADE .....</b>	<b>411</b>
<b>13.1</b>	<b>EKSPOR/ EKSPORT .....</b>	<b>415</b>
13.1.1	Volume dan Nilai Ekspor dirinci Menurut Jenis Komoditi di Provinsi Asal, 2018 dan 2019 <i>Volume and Value of Export by Type of Commodity at Province of Origin, 2018 and 2019.....</i>	415
13.1.2	Volume dan Nilai Ekspor Menurut Negara Tujuan di Provinsi Kepulauan Riau, 2018 dan 2019 <i>Volume and Value of Export by Destination Country in Kepulauan Riau Province, 2018 and 2019 .....</i>	416
13.1.3	Volume dan Nilai Ekspor Menurut Pelabuhan Muat di Provinsi Kepulauan Riau, 2018 dan 2019 <i>Volume and Value of Export by Loading Port in Kepulauan Riau Province, 2018 and 2019.....</i>	417
<b>13.2</b>	<b>IMPOR/ IMPORT .....</b>	<b>418</b>
13.2.1	Volume dan Nilai Impor dirinci Menurut Jenis Komoditi di Provinsi Muat, 2018 dan 2019 <i>Volume and Value of Import by Type of Commodity at Loading Province, 2018 and 2019.....</i>	418
13.2.2	Volume dan Nilai Impor Menurut Negara Asal di Provinsi Kepulauan Riau, 2018 dan 2019 <i>Volume and Value of Import by Country of Origin in Kepulauan Riau Province, 2018 and 2019 .....</i>	419
13.2.3	Volume dan Nilai Impor Menurut Pelabuhan Bongkar di Provinsi Kepulauan Riau, 2018 dan 2019 <i>Volume and Value of Import by Unloading Port in Kepulauan Riau Province, 2018 and 2019 .....</i>	420
<b>14</b>	<b>SISTEM NERACA REGIONAL/ SYSTEM OF REGIONAL ACCOUNTS .....</b>	<b>421</b>
<b>14.1</b>	<b>PRODUK DOMESTIK REGIONAL BRUTO PROVINSI/ PROVINCIAL GROSS REGIONAL DOMESTIC PRODUCT.....</b>	<b>429</b>
14.1.1	Produk Domestik Regional Bruto Provinsi Kepulauan Riau Atas Dasar Harga Berlaku Menurut Lapangan Usaha (milliar rupiah), 2015-2019 <i>Gross Regional Domestic Product of Kepulauan Riau Province at Current Market Prices by Industry (billion rupiahs), 2015-2019.....</i>	429
14.1.2	Produk Domestik Regional Bruto Provinsi Kepulauan Riau Atas Dasar Harga Konstan 2010 Menurut Lapangan Usaha (milliar rupiah), 2015-2019 <i>Gross Regional Domestic Product of Kepulauan Riau Province at 2010 Constant Market by Industry (billion rupiahs), 2015-2019.....</i>	432

14.1.3	Distribusi Persentase Produk Domestik Regional Bruto Provinsi Kepulauan Riau Atas Dasar Harga Berlaku Menurut Lapangan Usaha, 2015-2019 <i>Percentage Distribution of Gross Regional Domestic Product of Kepulauan Riau Province at Current Market Prices by Industry, 2015-2019</i> .....	435
14.1.4	Laju Pertumbuhan Produk Domestik Regional Bruto Provinsi Kepulauan Riau Atas Dasar Harga Konstan 2010 Menurut Lapangan Usaha (persen), 2015-2019 <i>Growth Rate of Gross Regional Domestic Product of Kepulauan Riau Province at 2010 Constant Market Prices by Industry (percent), 2015-2019</i> .....	438
14.1.5	Produk Domestik Regional Bruto Provinsi Kepulauan Riau Atas Dasar Harga Berlaku Menurut Jenis Pengeluaran (miliar rupiah), 2015-2019 <i>Gross Regional Domestic Product of Kepulauan Riau Province at Current Market Prices by Type of Expenditure (billion rupiahs), 2015-2019</i> .....	441
14.1.6	Produk Domestik Regional Bruto Provinsi Kepulauan Riau Atas Dasar Harga Konstan 2010 Menurut Jenis Pengeluaran (miliar rupiah), 2015-2019 <i>Gross Regional Domestic Product of Kepulauan Riau Province at 2010 Constant Market Prices by Type of Expenditure (billion rupiahs), 2015-2019</i> .....	442
14.1.7	Indeks Harga Implisit Produk Domestik Regional Bruto Provinsi Kepulauan Riau Menurut Lapangan Usaha (2010=100), 2015-2019 <i>Implicit Price Index of Gross Regional Domestic Product of Kepulauan Riau Province by Industry (2010=100), 2015-2019</i> .....	443
14.1.8	Laju Implisit Produk Domestik Regional Bruto Provinsi Kepulauan Riau Menurut Lapangan Usaha (2010=100) (persen), 2015-2019 <i>Implicit Rate of Gross Regional Domestic Product of Kepulauan Riau Province by Industry (2010=100) (percent), 2015-2019</i> .....	446
<b>14.2</b>	<b>PRODUK DOMESTIK REGIONAL BRUTO KABUPATEN/KOTA REGENCY/MUNICIPALITY GROSS REGIONAL DOMESTIC PRODUCT ....</b>	<b>449</b>
14.2.1	Produk Domestik Regional Bruto Atas Dasar Harga Berlaku Menurut Kabupaten/Kota di Provinsi Kepulauan Riau (miliar rupiah), 2015-2019 <i>Gross Regional Domestic Product at Current Market Prices by Regency/ Municipality in Kepulauan Riau Province (billion rupiahs), 2015-2019</i> .....	449
14.2.2	Produk Domestik Regional Bruto Atas Dasar Harga Konstan 2010 Menurut Kabupaten/Kota di Provinsi Kepulauan Riau (miliar rupiah), 2015-2019 <i>Gross Regional Domestic Product at Constant 2010 Prices by Regency/ Municipality in Kepulauan Riau Province (billion rupiahs), 2015-2019</i> .....	450
14.2.3	Laju Pertumbuhan Produk Domestik Regional Bruto Atas Dasar Harga Konstan 2010 Menurut Kabupaten/Kota di Provinsi Kepulauan Riau (persen), 2015-2019 <i>Growth Rate of Gross Regional Domestic Product at 2010 Constant</i>	

	<i>Market Prices by Regency/Municipality in Kepulauan Riau Province (percent), 2015-2019</i> .....	451
14.2.4	Persentase Kontribusi Terhadap Jumlah Produk Domestik Regional Bruto Seluruh Kabupaten/Kota di Provinsi Kepulauan Riau (persen), 2015-2019 <i>Percentage of Contribution to the Total Gross Regional Domestic Product by Regency/Municipality (percent), 2015-2019</i> .....	452
<b>15</b>	<b>PERBANDINGAN ANTAR PROVINSI/ INTER-PROVINCIAL COMPARISONS</b> .....	<b>453</b>
15.1	Jumlah Penduduk Menurut Provinsi di Indonesia (ribu), 2015-2019 <i>Population by Province in Indonesia (thousand), 2015-2019</i> .....	457
15.2	Laju Pertumbuhan Produk Domestik Regional Bruto Atas Dasar Harga Konstan 2010 Menurut Provinsi di Indonesia (persen), 2015-2019 <i>Rate of Growth of Gross Regional Domestic Products at Constant 2010 Prices by Province in Indonesia (percent), 2015-2019</i> .....	458
15.3	Indeks Harga Konsumen Menurut 82 Kota di Indonesia (2012=100), 2015-2019 <i>Consumer Price Index by 82 Cities in Indonesia (2012=100), 2015-2019</i> .....	459
15.4	Jumlah Penduduk Miskin Menurut Provinsi di Indonesia (ribu), 2015-2019 <i>Number of Poor Population by Province in Indonesia (thousand), 2015-2019</i> .....	461
15.5	Indeks Pembangunan Manusia Menurut Provinsi di Indonesia, 2015-2019 <i>Human Development Index by Province in Indonesia, 2015-2019</i> .....	462

## Daftar Gambar/ *List of Figure*

**halaman**  
***page***

- 1      Luas Daerah Menurut Kabupaten/Kota di Provinsi Kepulauan Riau  
         (Km<sup>2</sup>), 2019  
         Land Area by Regency/Municipality in Kepulauan Riau Province  
         (square km), 2019.....6

<https://kepri.bps.go.id>

## PENJELASAN UMUM/EXPLANATORY NOTES

Tanda-tanda, satuan-satuan, dan lain-lainnya yang digunakan dalam publikasi ini adalah sebagai berikut:

*Symbols, measurement units, and acronyms which are used in this publication, are as follows:*

### 1. TANDA-TANDA/ SYMBOLS

Data tidak tersedia/ <i>Data not available</i>	: ...
Tidak ada atau nol/ <i>Null or zero</i>	: –
Data dapat diabaikan/ <i>Data negligible</i>	: 0
Tanda decimal/ <i>Decimal point</i>	: ,
Data tidak dapat ditampilkan <i>Not applicable</i>	: NA
Angka perkiraan/ <i>Estimated figures</i>	: e
Angka sementara/ <i>Preliminary figures</i>	: x
Angka sangat sementara <i>Very preliminary figures</i>	: xx
Angka diperbaiki/ <i>Revised figures</i>	: r

### 2. SATUAN/ UNITS

barel/ <i>barrel</i>	: 158,99 liter/litres = 1/6,2898 m <sup>3</sup>
hektar (ha)/ <i>hectare (ha)</i>	: 10 000 m <sup>2</sup>
kilometer (km)/ <i>kilometres (km)</i>	: 1 000 meter/meters (m)
knot/ <i>knot</i>	: 1,8523 km/jam (km/hour)
kuintal/ <i>quintal</i>	: 100 kg
KWh	: 1 000 Watt hour
MWh	: 1 000 KWh
liter (untuk beras)/ <i>litre (for rice)</i>	: 0,80 kg
ons/ <i>ounce</i>	: 28,31 gram/grams
ton	: 1 000 kg

Satuan lain: buah, dus, butir, helai/lembar, kaleng, batang, pulsa, ton kilometer (ton-km), jam, menit, persen (%).

*Other units: unit, pack, pieces, sheet, tin, pulse, ton-kilometres(ton-km), hour, minute, percent (%).*

Perbedaan angka di belakang koma disebabkan oleh pembulatan angka.

*The difference in decimal numbers is caused by rounding.*



# GEOGRAFI DAN IKLIM

## Geography and Climate

# 1

### STATUS PEMILIKAN TANAH DIRINCI MENURUT JENIS HAK, 2019

#### Land Possession by Type of Rights, 2019





**PENJELASAN TEKNIS**

1. Secara Geografis, Provinsi Kepulauan Riau terletak antara 00°29' Lintang Selatan dan 04°40' Lintang Utara serta antara 103°22' Bujur Timur sampai dengan 109°4' Bujur Timur. Berdasarkan data dari Biro Pemerintahan, Provinsi Kepulauan Riau terdiri dari 1.796 pulau.
2. Berdasarkan posisi geografisnya, sebagai salah satu provinsi yang berbatasan langsung dengan beberapa negara ASEAN, Provinsi Kepulauan Riau memiliki posisi yang sangat strategis. Selain itu, Provinsi Kepulauan Riau juga berbatasan langsung dengan beberapa provinsi lainnya di Indonesia. Batas-batas wilayah tersebut meliputi: Batas Utara: Vietnam dan Kamboja, Batas Selatan: Sumatera Selatan dan Jambi, Batas Barat: Singapura, Malaysia, dan Provinsi Riau, Batas Timur: Malaysia dan Kalimantan Barat.
3. Kepulauan Riau terdiri dari 7 kabupaten/kota, yaitu: Karimun, Bintan, Natuna, Lingga, Kepulauan Anambas, Batam, dan Tanjungpinang.

**TECHNICAL NOTES**

1. *Geographically, Kepulauan Riau Province lies between 00°29' South Latitude and 04°40' North Latitude and from 103°22' East Longitude to 109°4' East Longitude. Based on data of Government, Kepulauan Riau Province consist of 1,796 islands*
2. *In terms of geographic position, Kepulauan Riau Provinces is one province in Indonesia that borders to others ASEAN countries. The provinces also borders with other provinces in Indonesia. The boundaries are: North: Vietnam and Cambodia, South: Sumatera Selatan Province and Jambi Province, West: Singapura, Malaysia, and Riau Province, East: Malaysia and Kalimantan Barat Province.*
3. *Kepulauan Riau Province has 7 regencies/municipalities. They are Karimun, Bintan, Natuna, Lingga, Kepulauan Anambas, Batam, and Tanjungpinang.*

**ULASAN****DESCRIPTION****1.1 Geografi**

Provinsi Kepulauan Riau terletak pada posisi 00°29' Lintang Selatan dan 04°40' Lintang Utara, serta 103°22' dan 109°4' Bujur Timur. Luas wilayah Kepulauan Riau yang berupa daratan adalah seluas 8.201,72 Km<sup>2</sup>.

Berdasarkan Undang-Undang No. 25/2002 Provinsi Kepulauan Riau ditetapkan sebagai provinsi di Indonesia dengan 4 kabupaten dan 2 kota, yaitu Kabupaten Karimun, Kabupaten Bintan, Kabupaten Natuna, Kabupaten Lingga, serta Kota Batam dan Kota Tanjungpinang. Sejak tahun 2008, berdasarkan Undang-Undang No.33/2008 terbentuk Kabupaten Kepulauan Anambas sebagai hasil pemecahan wilayah Kabupaten Natuna.

Berdasarkan Peraturan Menteri Dalam Negeri Republik Indonesia Nomor 72 Tahun 2019 tanggal 8 Oktober 2019, luas wilayah masing-masing kabupaten/kota Provinsi Kepulauan Riau, yaitu:

1. Karimun (912,75 Km<sup>2</sup>)
2. Bintan (1.318,21 Km<sup>2</sup>),
3. Natuna (2.009,04 Km<sup>2</sup>),
4. Lingga (2.266,77 Km<sup>2</sup>),
5. Kepulauan Anambas (590,14 Km<sup>2</sup>)
6. Kota Batam (960,25 Km<sup>2</sup>)
7. Kota Tanjungpinang (144,56 Km<sup>2</sup>)

Jarak antara Ibu kota provinsi ke daerah kabupaten/kota:

1. Tanjungpinang – Karimun: 76 km
2. Tanjungpinang – Bintan: 20 km
3. Tanjungpinang – Natuna: 440 km
4. Tanjungpinang – Lingga: 60 km
5. Tanjungpinang – Kep. Anambas: 194 km
6. Tanjungpinang – Batam: 44 km
7. Tanjungpinang-Tanjungpinang:0 km

**1.1 Geography**

*Kepulauan Riau Province is located between 00°29' south latitude and 04°40' north latitude, 103°22' and 109°4' east longitude. Kepulauan Riau Province area is shaped in land by 8,201.72 Km<sup>2</sup>.*

*Based on National Regulation No. 25/2002 Kepulauan Riau Province was placed as one of province in Indonesia with 4 regencies and 2 municipalities, they are Karimun, Bintan, Natuna, and Lingga Regencies along with Batam and Tanjungpinang Municipalities. Since 2008, based on Regulation No. 33/2008 Kepulauan Anambas Regency was published since separated from Natuna Regency.*

*Based on Minister of Home Affairs Regulation of Indonesia Number 72 year 2019, October 8th 2019, the land area of each regency/municipality in Kepulauan Riau Province are:*

1. Karimun (912.75 Km<sup>2</sup>)
2. Bintan (1,318.21 Km<sup>2</sup>),
3. Natuna (2,009.04 Km<sup>2</sup>),
4. Lingga (2,266.77 Km<sup>2</sup>),
5. Kepulauan Anambas (590.14 Km<sup>2</sup>)
6. Kota Batam (960.25 Km<sup>2</sup>)
7. Kota Tanjungpinang (144.56 Km<sup>2</sup>)

*Distance between province capital to regencies/municipalities:*

1. Tanjungpinang – Karimun: 76 km
2. Tanjungpinang – Bintan: 20 km
3. Tanjungpinang – Natuna: 440 km
4. Tanjungpinang – Lingga: 60 km
5. Tanjungpinang – Kep. Anambas: 194 km
6. Tanjungpinang – Batam: 44 km
7. Tanjungpinang-Tanjungpinang:0 km



## 1.2 Iklim

Terdapat 6 Stasiun Pengamatan Badan Meteorologi Klimatologi dan Geofisika (BMKG) di Provinsi Kepulauan Riau, diantaranya yaitu: Stasiun BMKG Raja Haji Abdullah Tanjung Balai Karimun; Stasiun BMKG Ranai; Stasiun BMKG Dabo Singkep; Stasiun BMKG Tarempa; Stasiun BMKG Hang Nadim Batam; dan Stasiun BMKG Kijang Tanjungpinang.

Suhu udara maksimum selama tahun 2019 terbesar terjadi di Kabupaten Kepulauan Anambas dengan suhu 36,10 derajat celsius dan kondisi suhu udara terendah terjadi di Kota Batam yaitu sekitar 18,20 derajat celsius.

Sedangkan untuk kelembaban udara minimum terjadi di Kota Tanjungpinang dengan Kelembaban 39,00 persen.

Disisi lain, jumlah hari hujan terbanyak selama tahun 2019 terjadi di Kabupaten karimun yaitu sebanyak 190 hari hujan dan hari hujan yang paling sedikit terjadi di Kabupaten Kepulauan Anambas yaitu sebesar 139 hari hujan.

## 1.2 Climate

*There are 6 Climatology and Geophysics Meteorological Observation Stations (BMKG) in Kepulauan Riau Province, they are: BMKG Station of Raja Haji Abdullah Tanjung Balai Karimun; BMKG Station of Ranai; BMKG Station of Dabo Singkep; BMKG Station of Tarempa; BMKG Station of Hang Nadim Batam; and BMKG Station of Kijang Tanjungpinang.*

*The maximum maximum air temperature during 2019 occurred in Kepulauan Anambas Regency with a temperature of 36.10 degrees celsius and the lowest temperature conditions occurred in Batam City, which was around 18.20 degrees celsius.*

*As for the minimum air humidity occurs in Tanjung Pinang City with 39.00 percent humidity.*

*On the other hand, the highest number of rainy days during 2019 occurred in Karimun Regency, which was 190 rainy days and the fewest rainy days occurred in Kepulauan Anambas Regency, which was 139 rainy days.*



**Gambar 1** Luas Daerah Menurut Kabupaten/Kota di Provinsi Kepulauan Riau (Km<sup>2</sup>), 2019  
**Picture 1** Land Area by Regency/Municipality in Kepulauan Riau Province (square.km), 2019

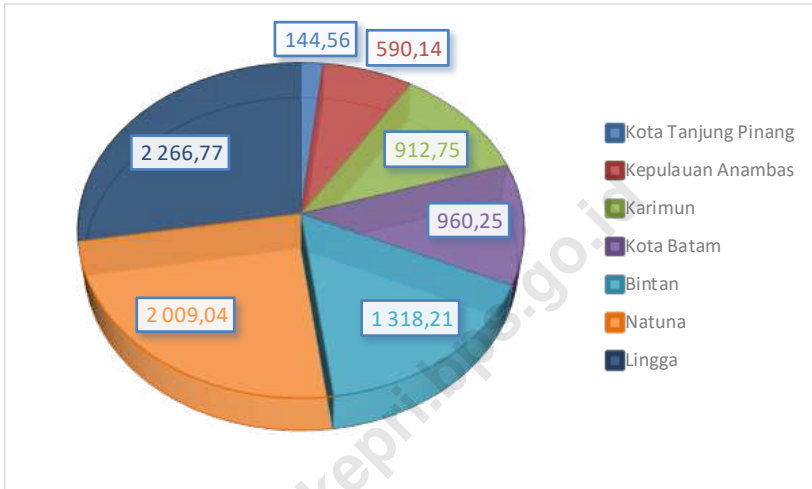

## 1.1 KEADAAN GEOGRAFI/*GEOGRAPHY CONDITION*

**Tabel** 1.1.1 **Luas Daerah dan Jumlah Pulau menurut Kabupaten/ Kota di Provinsi Kepulauan Riau, 2019**  
*Total Area and Number of Islands by Regency/Municipality in Kepulauan Riau Province, 2019*

<b>Kabupaten/Kota</b> <i>Regency/Municipality</i>	<b>Ibukota Kabupaten/Kota</b> <i>Capital of Regency/Municipality</i>	<b>Luas<sup>1</sup> (km<sup>2</sup>)</b> <i>Total Area<sup>1</sup> (square.km)</i>
(1)	(2)	(3)
<b>Kabupaten/Regency</b>		
1. Karimun	Tanjung Balai Karimun	912,75
2. Bintan	Bandar Sri Bentan	1 318,21
3. Natuna	Ranai	2 009,04
4. Lingga	Daik	2 266,77
5. Kepulauan Anambas	Tarempa	590,14
<b>Kota/Municipality</b>		
1. Batam	Batam	960,25
2. Tanjungpinang	Tanjungpinang	144,56
<b>Kepulauan Riau</b>	<b>Tanjungpinang</b>	<b>8 201,72</b>

**Lanjutan Tabel**  
**Continued Table 1.1.1**

<b>Kabupaten/Kota</b> <b>Regency/Municipality</b>	<b>Persentase terhadap Luas Provinsi</b> <b>Percentage to Province's Area</b>	<b>Jumlah Pulau <sup>2</sup></b> <b>Number of Islands <sup>2</sup></b>
<b>(1)</b>	<b>(4)</b>	<b>(5)</b>
<b>Kabupaten/Regency</b>		
1. Karimun	11,13	249
2. Bintan	16,07	241
3. Natuna	24,50	154
4. Lingga	27,64	537
5. Kepulauan Anambas	7,20	238
<b>Kota/Municipality</b>		
1. Batam	11,71	372
2. Tanjungpinang	1,76	9
<b>Kepulauan Riau</b>	<b>100,00</b>	<b>1 800</b>



**Lanjutan Tabel**  
**Continued Table** 1.1.1

Kabupaten/Kota <i>Regency/Municipality</i>	Tinggi Wilayah (mdpl) <i>Altitude (m.a.s.l)</i>	Jarak ke Ibukota (km) <i>Distance to the Capital (km)</i>
(1)	(6)	(7)
<b>Kabupaten/Regency</b>		
1. Karimun	5	76
2. Bintan	6	20
3. Natuna	14	440
4. Lingga	6	60
5. Kepulauan Anambas	6	194
<b>Kota/Municipality</b>		
1. Batam	8	44
2. Tanjungpinang	65	-
<b>Kepulauan Riau</b>	<b>110</b>	<b>-</b>

Catatan/Note: <sup>1</sup> Berdasarkan Peraturan Menteri Dalam Negeri Republik Indonesia Nomor 72 Tahun 2019 tanggal 8 Oktober 2019/*Based on Minister of Home Affairs Regulation of Indonesia Number 72 year 2019, October 8th, 2019*

<sup>2</sup> Berdasarkan informasi Kementerian Dalam Negeri Tahun 2018/*Based on information from Ministry of Home Affairs, 2018*

Sumber/Source: Biro Pemerintahan Provinsi Kepulauan Riau/*Administration Bureau of Kepulauan Riau Province*

**Tabel**  
**Table** 1.1.2

**Nama Pulau terluar, Gunung dan Ketinggiannya Menurut Kabupaten/Kota di Provinsi Kepulauan Riau, 2019**  
**The Name of The Island Outer, Name and Height of Mountains by Regency/Municipality in Kepulauan Riau Province, 2019**

Kabupaten/Kota Regency/Municipality	Nama Pulau Terluar The Name of The Island Outer	Gunung Mountain	Tinggi (m) Height (m)
(1)	(2)	(3)	(4)
<b>Kabupaten/Regency</b>			
1. Karimun	Pulau Karimun Anak, Pulau Iyu Kecil	Gunung Jantan	478
2. Bintan	Pulau Sentut, Pulau Berakit, Pulau Bintan, Pulau Malang Berdaun	Gunung Bintan	380
3. Natuna	Pulau Kepala, Pulau Subi Kecil, Pulau Senoa, Pulau Sekantung, Pulau Sebetul, Pulau Semiun, Pulau Tokong Boro	Gunung Ranai	959
		Gunung Lintang	610
		Gunung Tukong	510
		Gunung Datuk	477
		Gunung Salasih	387
4. Lingga	-	Gunung Daik	1 272
		Gunung Sepincan	800
		Gunung Lanjut	519
		Gunung Muncung	415
5. Kepulauan Anambas	Pulau Tokong Malang Biru, Pulau Damar, Pulau Mangkai, Pulau Tokong Nanas, Pulau Tokong Berlayar	Gunung Tanda	343
		Gunung Punjang	433
		Gunung Pelawang Condong	405
		Gunung Kunte	232
<b>Kota/Municipality</b>			
1. Batam	Pulau Nipah, Pulau Pelampong, Pulau Batu Berhenti, Pulau Nongsa	-	-
2. Tanjungpinang	-	-	-

Sumber : Biro Pemerintahan Provinsi Kepulauan Riau Keputusan Presiden RI No. 6 Tahun 2017  
Source : Administration Bureau of Kepulauan Riau Province Based on Presidential Decree of Indonesia Regulation No. 6/2017

**Tabel**  
**Table** 1.1.3

**Letak Geografis Menurut Kabupaten/Kota di Provinsi Kepulauan Riau, 2019**  
**Geographical Location by Regency/Municipality in Kepulauan Riau, 2019**

Kabupaten/Kota Regency/Municipality	Letak Geografis Geographical Location	
	Lintang Latitude	Bujur Longitude
(1)	(2)	(3)
<b>Kabupaten/Regency</b>		
1. Karimun	1°01'58".93"LU	103°22'32".84"BT
2. Bintan	1°01'03".94"LU	104°28'56".23"BT
3. Natuna	3°56'28".62"LU	108°22'38".53"BT
4. Lingga	0°12'36".24"LS	104°36'18".79"BT
5. Kepulauan Anambas	3°12'54".00"LU	106°13'04".80"BT
<b>Kota/Municipality</b>		
1. Batam	1°07'40".01"LU	104°03'18".84"BT
2. Tanjungpinang	0°57'56".48"LU	104°26'27".62"BT
<b>Kepulauan Riau</b>	<b>0°29 LS 04°40LU</b>	<b>103°22'109".40"BT</b>

Sumber : Badan Informasi Geospasial (BIG)  
Source : Geospatial Information Agency

**Tabel** 1.1.4  
**Table**

**Status Pemilikan Tanah Dirinci Menurut Jenis Hak dan Kabupaten/Kota di Provinsi Kepulauan Riau, 2019**  
**Land Possession by Type of Rights and Regency/ Municipality in Kepulauan Riau Province, 2019**

Kabupaten/Kota Regency/Municipality	Hak Milik Possession Rights		Hak Guna Usaha Cultivation Rights	
	Bidang Purview	Luas (m <sup>2</sup> ) Area (m <sup>2</sup> )	Bidang Purview	Luas (m <sup>2</sup> ) Area (m <sup>2</sup> )
(1)	(2)	(3)	(4)	(5)
<b>Kabupaten/Regency</b>				
1. Karimun	59 114	168 829 283	17	12 360 950
2. Bintan	57 600	144 432 278	8	55 460 872
3. Natuna	27 376	111 392 383	-	-
4. Lingga	13 680	23 285 352	-	-
5. Kepulauan Anambas	5 657	18 761 135	-	-
<b>Kota/Municipality</b>				
1. Batam	16 446	5 661 968	28	58 547 188
2. Tanjungpinang	70 808	55 193 636	-	-
<b>Kepulauan Riau</b>	<b>250 681</b>	<b>527 556 035</b>	<b>53</b>	<b>126 369 010</b>

**Lanjutan Tabel**  
**Continued Table** 1.1.4

Kabupaten/Kota Regency/Municipality	Hak Guna Bangunan Building Rights		Hak Pakai Use Rights	
	Bidang Purview	Luas (m <sup>2</sup> ) Area (m <sup>2</sup> )	Bidang Purview	Luas (m <sup>2</sup> ) Area (m <sup>2</sup> )
(1)	(6)	(7)	(8)	(9)
<b>Kabupaten/Regency</b>				
1. Karimun	6 590	9 656 365	756	2 538 816
2. Bintan	2 820	241 995 875	2 138	12 408 786
3. Natuna	548	339 338	4 364	12 088 973
4. Lingga	181	137 860	5 283	2 715 080
5. Kepulauan Anambas	55	774 171	7 178	2 446 172
<b>Kota/Municipality</b>				
1. Batam	309 765	986 852 494	1 952	8 900 486
2. Tanjungpinang	7 312	28 368 424	3 072	9 844 968
<b>Kepulauan Riau</b>	<b>327 271</b>	<b>1 268 124 527</b>	<b>24 743</b>	<b>50 943 281</b>

**Lanjutan Tabel**  
**Continued Table 1.1.4**

<b>Kabupaten/Kota</b> <i>Regency/Municipality</i>	<b>Hak Pengelolaan</b> <i>Management Rights</i>		<b>Wakaf</b> <i>Wakaf</i>	
	<b>Bidang</b> <i>Purview</i>	<b>Luas (m<sup>2</sup>)</b> <i>Area (m<sup>2</sup>)</i>	<b>Bidang</b> <i>Purview</i>	<b>Luas (m<sup>2</sup>)</b> <i>Area (m<sup>2</sup>)</i>
(1)	(10)	(11)	(12)	(13)
<b>Kabupaten/Regency</b>				
1. Karimun	2	4 180 000	157	264 939
2. Bintan	2	676 534	74	145 790
3. Natuna	-	-	36	111 778
4. Lingga	-	-	30	35 709
5. Kepulauan Anambas	-	-	13	171 279
<b>Kota/Municipality</b>				
1. Batam	536	259 609 775	3	3 019
2. Tanjungpinang	2	1 009 754	96	91 788
<b>Kepulauan Riau</b>	<b>542</b>	<b>265 476 063</b>	<b>409</b>	<b>824 302</b>

Sumber : Kantor Wilayah Badan Pertanahan Nasional Provinsi Kepulauan Riau  
 Source : Regional Office of National Land Agency of Kepulauan Riau Province

## 1.2 KEADAAN IKLIM/CLIMATE CONDITION

**Tabel 1.2.1** Pengamatan Unsur Iklim di Stasiun Pengamatan Badan Meteorologi Klimatologi dan Geofisika (BMKG) di Provinsi Kepulauan Riau, 2019  
*Table 1.2.1 Observation of Climate Elements at the Meteorology, Climatology and Geophysics Agency Station in Kepulauan Riau Province, 2019*

Kabupaten/Kota Regency/Municipality	Stasiun BMKG BMKG Station	Suhu (°C) Temperature (°C)		
		Minimum Minimum	Rata-Rata Average	Maksimum Maximum
(1)	(2)	(3)	(4)	(5)
<b>Kabupaten/Regency</b>				
1. Karimun	Raja Haji Abdullah Tanjung Balai Karimun	19,80	28,18	34,70
2. Bintan	-	-	-	-
3. Natuna	Ranai	20,4	27,70	35,20
4. Lingga	Dabo Singkep	23,00	27,72	33,10
5. Kepulauan Anambas	Tarempa	21,4	28,00	36,10
<b>Kota/Municipality</b>				
1. Batam	Hang Nadim Batam	18,20	28,01	34,60
2. Tanjungpinang	Kijang Tanjungpinang	21,60	27,43	34,00

**Lanjutan Tabel**  
**Continued Table 1.2.1**

Kabupaten/Kota Regency/Municipality	Stasiun BMKG BMKG Station	Kelembaban Udara (%) Humidity (%)		
		Minimum Minimum	Rata-Rata Average	Maksimum Maximum
(1)	(2)	(6)	(7)	(8)
Kabupaten/Regency				
1. Karimun	Raja Haji Abdullah Tanjung Balai Karimun	42,00	81,28	100,00
2. Bintan	-	-	-	-
3. Natuna	Ranai	51,00	86,17	99,00
4. Lingga	Dabo Singkep	69,00	84,33	98,00
5. Kepulauan Anambas	Tarempa	49,00	80,00	98,00
Kota/Municipality				
1. Batam	Hang Nadim Batam	43,00	79,58	100,00
2. Tanjungpinang	Kijang Tanjungpinang	39,00	82,50	100,00



**Lanjutan Tabel**  
**Continued Table** 1.2.1

Kabupaten/Kota Regency/Municipality	Stasiun BMKG BMKG Station	Kecepatan Angin (m/detik) Wind Velocity (m/sec)		
		Minimum Minimum	Rata-Rata Average	Maksimum Maximum
(1)	(2)	(9)	(10)	(11)
<b>Kabupaten/Regency</b>				
1. Karimun	Raja Haji Abdullah Tanjung Balai Karimun	-	2,10	-
2. Bintan	-	-	-	-
3. Natuna	Ranai	-	1,37	13,38
4. Lingga	Dabo Singkep	-	2,53	-
5. Kepulauan Anambas	Tarempa	1,54	1,03	15,95
<b>Kota/Municipality</b>				
1. Batam	Hang Nadim Batam	-	3,67	19,00
2. Tanjungpinang	Kijang Tanjungpinang	-	3,09	13,89

**Lanjutan Tabel**  
**Continued Table 1.2.1**

Kabupaten/Kota Regency/Municipality	Stasiun BMKG BMKG Station	Tekanan Udara (mb) Atmospheric Pressure (mb)		
		Minimum Minimum	Rata-Rata Average	Maksimum Maximum
(1)	(2)	(12)	(13)	(14)
<b>Kabupaten/Regency</b>				
1. Karimun	Raja Haji Abdullah Tanjung Balai Karimun	-	1 010,08	-
2. Bintan	-	-	-	-
3. Natuna	Ranai	1 005,10	1 010,98	1 016,70
4. Lingga	Dabo Singkep	-	1 010,62	-
5. Kepulauan Anambas	Tarempa	1 004,80	1 010,10	1 016,20
<b>Kota/Municipality</b>				
1. Batam	Hang Nadim Batam	1 006,30	1 012,22	1 017,90
2. Tanjungpinang	Kijang Tanjungpinang	1 005,30	1 011,10	1 016,70

**Lanjutan Tabel** 1.2.1  
**Continued Table**

<b>Kabupaten/Kota Regency/Municipality</b>	<b>Stasiun BMKG BMKG Station</b>	<b>Jumlah Curah Hujan (mm<sup>3</sup>) Number of Precipitation (mm<sup>3</sup>)</b>	<b>Jumlah Hari Hujan (hari) Number of Rainy Days (day)</b>	<b>Penyinaran Matahari (%) Duration of Sunshine (%)</b>
<b>(1)</b>	<b>(2)</b>	<b>(15)</b>	<b>(16)</b>	<b>(17)</b>
<b>Kabupaten/Regency</b>				
1. Karimun	Raja Haji Abdullah Tanjung Balai Karimun	164,96	190,00	47,57
2. Bintan	-	-	-	-
3. Natuna	Ranai	123,16	142,00	65,33
4. Lingga	Dabo Singkep	202,71	159,00	59,67
5. Kepulauan Anambas	Tarempa	149,00	139,00	51,00
<b>Kota/Municipality</b>				
1. Batam	Hang Nadim Batam	102,29	155,00	24,89
2. Tanjungpinang	Kijang Tanjungpinang	195,70	150,00	62,00

Sumber : Stasiun Meteorologi Klimatologi dan Geofisika  
Source : Meteorological Climatology and Geophysics Station

**Tabel**  
**Table** 1.2.2**Rata-Rata Suhu dan Kelembaban Udara Menurut Bulan di Kabupaten Karimun, 2019**  
**Average Temperature and Humidity by Month in Karimun Regency, 2019**

Bulan Month	Suhu (°C) Temperature (°C)			Kelembaban Udara (%) Humidity (%)		
	Minimum Minimum	Rata-Rata Average	Maksimum Maximum	Minimum Minimum	Rata-Rata Average	Maksimum Maximum
(1)	(2)	(3)	(4)	(5)	(6)	(7)
Januari/January	24,00	28,30	34,60	42,00	77,00	100,00
Februari/February	22,80	28,70	33,80	50,00	76,00	100,00
Maret/March	22,00	29,00	33,80	54,00	76,00	100,00
April/April	22,00	28,60	34,20	54,00	81,80	100,00
Mei/May	20,80	28,10	34,70	50,00	86,20	100,00
Juni/June	23,20	27,60	33,40	60,00	87,70	100,00
Juli/July	23,00	27,90	33,00	56,00	83,00	99,00
Agustus/August	21,90	28,10	33,20	53,00	82,00	100,00
September/September	21,60	28,30	32,90	54,00	80,70	100,00
Oktober/October	24,00	28,00	33,20	55,00	82,00	99,00
November/November	22,40	28,00	34,50	57,00	82,60	100,00
Desember/December	19,80	27,50	32,60	57,00	80,30	100,00
<b>2019</b>	<b>19,80</b>	<b>28,18</b>	<b>34,70</b>	<b>42,00</b>	<b>81,28</b>	<b>100,00</b>

Sumber : Stasiun Meteorologi Klimatologi dan Geofisika Tanjung Balai Karimun  
Source : Tanjung Balai Karimun Meteorological Climatology and Geophysics Station

**Tabel**  
**Table** 1.2.3

**Rata-Rata Suhu dan Kelembaban Udara Menurut Bulan  
di Kabupaten Natuna, 2019**  
*Average Temperature and Humidity by Month in Natuna  
Regency, 2019*

Bulan Month	Suhu (°C) Temperature (°C)			Kelembaban Udara (%) Humidity (%)		
	Minimum Minimum	Rata-Rata Average	Maksimum Maximum	Minimum Minimum	Rata-Rata Average	Maksimum Maximum
(1)	(2)	(3)	(4)	(5)	(6)	(7)
Januari/January	24,00	27,30	...	74,00	88,00	98,00
Februari/February	22,00	27,70	33,30	65,00	83,00	97,00
Maret/March	21,60	27,80	32,60	62,00	82,00	97,00
April/April	23,30	28,50	33,60	64,00	87,00	97,00
Mei/May	24,00	28,30	34,70	57,00	87,00	97,00
Juni/June	23,80	27,60	33,40	51,00	90,00	98,00
Juli/July	23,60	27,80	33,00	64,00	86,00	98,00
Agustus/August	23,20	27,90	35,20	58,00	86,00	98,00
September/September	22,80	28,30	35,00	57,00	83,00	99,00
Oktober/October	23,20	27,00	32,40	61,00	88,00	98,00
November/November	23,60	27,30	32,60	52,00	87,00	98,00
Desember/December	20,40	27,10	31,00	70,00	87,00	98,00
<b>2019</b>	<b>20,40</b>	<b>27,70</b>	<b>35,20</b>	<b>51,00</b>	<b>86,17</b>	<b>99,00</b>

Sumber : Stasiun Meteorologi Klimatologi dan Geofisika Ranai  
Source : Ranai Meteorological Climatology and Geophysics Station

**Tabel**  
**Table** 1.2.4**Rata-Rata Suhu dan Kelembaban Udara Menurut Bulan di Kabupaten Lingga, 2019**  
**Average Temperature and Humidity by Month in Lingga Regency, 2019**

Bulan Month	Suhu (°C) Temperature (°C)			Kelembaban Udara (%) Humidity (%)		
	Minimum Minimum	Rata-Rata Average	Maksimum Maximum	Minimum Minimum	Rata-Rata Average	Maksimum Maximum
(1)	(2)	(3)	(4)	(5)	(6)	(7)
Januari/January	23,60	27,60	31,80	77,00	84,00	94,00
Februari/February	23,80	27,80	32,30	76,00	83,00	90,00
Maret/March	23,90	28,10	33,10	75,00	80,00	92,00
April/April	23,70	27,60	32,10	76,00	87,00	95,00
Mei/May	23,40	27,70	32,00	81,00	89,00	97,00
Juni/June	23,70	27,90	31,30	79,00	88,00	97,00
Juli/July	24,30	28,50	31,90	71,00	80,00	89,00
Agustus/August	24,50	28,30	31,80	74,00	79,00	95,00
September/September	23,80	28,20	31,90	69,00	80,00	91,00
Oktober/October	23,40	27,50	31,90	73,00	85,00	98,00
November/November	23,00	26,90	31,60	80,00	88,00	98,00
Desember/December	23,30	26,50	30,80	75,00	89,00	97,00
<b>2019</b>	<b>23,00</b>	<b>27,72</b>	<b>33,10</b>	<b>69,00</b>	<b>84,33</b>	<b>98,00</b>

Sumber : Stasiun Meteorologi Klimatologi dan Geofisika Dabo  
 Source : Dabo Meteorological Climatology and Geophysics Station

**Tabel**  
**Table** 1.2.5**Rata-Rata Suhu dan Kelembaban Udara Menurut Bulan di Kabupaten Kepulauan Anambas, 2019**  
**Average Temperature and Humidity by Month in Kepulauan Anambas Regency, 2019**

Bulan Month	Suhu (°C) Temperature (°C)			Kelembaban Udara (%) Humidity (%)		
	Minimum Minimum	Rata-Rata Average	Maksimum Maximum	Minimum Minimum	Rata-Rata Average	Maksimum Maximum
(1)	(2)	(3)	(4)	(5)	(6)	(7)
Januari/January	24,20	27,40	32,60	58,00	80,00	97,00
Februari/February	23,00	27,20	31,80	62,00	81,00	93,00
Maret/March	21,40	27,70	33,60	49,00	78,00	95,00
April/April	23,00	28,10	34,40	57,00	81,00	95,00
Mei/May	24,80	29,20	34,40	57,00	80,00	93,00
Juni/June	23,40	28,50	34,20	55,00	81,00	97,00
Juli/July	23,40	28,90	35,40	49,00	75,00	92,00
Agustus/August	22,60	29,00	35,40	50,00	73,00	95,00
September/September	23,20	28,40	36,10	49,00	76,00	95,00
Oktober/October	22,20	27,10	33,40	63,00	85,00	98,00
November/November	23,00	27,60	33,20	55,00	83,00	97,00
Desember/December	22,60	26,70	31,00	71,00	85,00	98,00
<b>2019</b>	<b>21,40</b>	<b>28,00</b>	<b>36,10</b>	<b>49,00</b>	<b>80,00</b>	<b>98,00</b>

Sumber : Stasiun Meteorologi Klimatologi dan Geofisika Tarempa  
 Source : Tarempa Meteorological Climatology and Geophysics Station

**Tabel**  
**Table** 1.2.6**Rata-Rata Suhu dan Kelembaban Udara Menurut Bulan  
di Kota Batam, 2019**  
*Average Temperature and Humidity by Month in Batam  
Municipality, 2019*

Bulan Month	Suhu (°C) Temperature (°C)			Kelembaban Udara (%) Humidity (%)		
	Minimum Minimum	Rata-Rata Average	Maksimum Maximum	Minimum Minimum	Rata-Rata Average	Maksimum Maximum
(1)	(2)	(3)	(4)	(5)	(6)	(7)
Januari/January	23,90	27,90	32,70	55,00	78,00	98,00
Februari/February	22,40	28,20	32,50	54,00	75,00	97,00
Maret/March	23,20	28,60	34,20	43,00	74,00	97,00
April/April	23,10	28,30	34,40	43,00	81,00	99,00
Mei/May	23,20	28,10	34,60	46,00	84,00	99,00
Juni/June	18,20	27,60	33,00	61,00	85,00	100,00
Juli/July	22,90	28,30	34,00	50,00	78,00	98,00
Agustus/August	22,60	28,70	34,20	46,00	75,00	97,00
September/September	23,40	28,40	33,70	47,00	77,00	98,00
Oktober/October	20,90	27,30	33,50	50,00	83,00	100,00
November/November	23,90	27,80	34,20	49,00	82,00	100,00
Desember/December	22,90	26,90	33,10	53,00	83,00	100,00
<b>2019</b>	<b>18,20</b>	<b>28,01</b>	<b>34,60</b>	<b>43,00</b>	<b>79,58</b>	<b>100,00</b>

Sumber : Stasiun Meteorologi Klimatologi dan Geofisika Hang Nadim  
 Source : Hang Nadim Meteorological Climatology and Geophysics Station



**Tabel**  
**Table** 1.2.7

**Rata-Rata Suhu dan Kelembaban Udara Menurut Bulan  
di Kota Tanjungpinang, 2019**  
*Average Temperature and Humidity by Month in  
Tanjungpinang Municipality, 2019*

Bulan Month	Suhu (°C) Temperature (°C)			Kelembaban Udara (%) Humidity (%)		
	Minimum Minimum	Rata-Rata Average	Maksimum Maximum	Minimum Minimum	Rata-Rata Average	Maksimum Maximum
(1)	(2)	(3)	(4)	(5)	(6)	(7)
Januari/January	23,80	27,50	32,80	53,00	80,00	98,00
Februari/February	22,40	27,60	32,90	50,00	78,00	97,00
Maret/March	22,20	27,90	34,00	39,00	77,00	98,00
April/April	22,60	27,50	33,20	49,00	84,00	98,00
Mei/May	23,30	27,80	34,00	53,00	85,00	99,00
Juni/June	23,00	27,20	32,00	63,00	88,00	100,00
Juli/July	23,40	27,60	32,50	54,00	82,00	100,00
Agustus/August	27,00	28,10	33,10	45,00	78,00	100,00
September/September	23,00	27,80	33,00	44,00	80,00	100,00
Oktober/October	21,60	26,90	32,60	52,00	85,00	100,00
November/November	23,00	26,90	33,00	51,00	86,00	100,00
Desember/December	23,00	26,40	31,60	61,00	87,00	100,00
<b>2019</b>	<b>21,60</b>	<b>27,43</b>	<b>34,00</b>	<b>39,00</b>	<b>82,50</b>	<b>100,00</b>

Sumber : Stasiun Meteorologi Klimatologi dan Geofisika Tanjungpinang  
Source : Tanjungpinang Meteorological Climatology and Geophysics Station

**Tabel**  
**Table** 1.2.8**Rata-Rata Tekanan Udara, Kecepatan Angin dan Penyinaran Matahari Menurut Bulan di Kabupaten Karimun, 2019**  
**Average Atmospheric Pressure, Wind Velocity, and Duration of Sunshine by Month in Karimun Regency, 2019**

Bulan Month	Tekanan Udara Atmospheric Pressure (mb)	Kecepatan Angin Wind Velocity (m/s)	Penyinaran Matahari Duration of Sunshine (%)
(1)	(2)	(3)	(4)
Januari/January	1 010,70	3,60	64,00
Februari/February	1 011,40	3,60	82,40
Maret/March	1 010,40	2,57	70,40
April/April	1 009,10	1,54	43,00
Mei/May	1 009,40	1,03	37,00
Juni/June	1 009,30	1,03	29,00
Juli/July	1 009,90	1,03	47,00
Agustus/August	1 010,00	1,54	43,00
September/September	1 010,80	1,54	38,00
Oktober/October	1 009,70	1,54	41,00
November/November	1 009,80	2,06	38,00
Desember/December	1 010,40	4,12	38,00
<b>2019</b>	<b>1 010,08</b>	<b>2,10</b>	<b>47,57</b>

Sumber : Stasiun Meteorologi Klimatologi dan Geofisika Tanjung Balai Karimun  
Source : Tanjung Balai Karimun Meteorological Climatology and Geophysics Station

**Tabel**  
**Table** 1.2.9

**Rata-Rata Tekanan Udara, Kecepatan Angin dan Penyinaran Matahari Menurut Bulan di Kabupaten Natuna, 2019**  
**Average Atmospheric Pressure, Wind Velocity, and Duration of Sunshine by Month in Natuna Regency, 2019**

Bulan Month	Tekanan Udara Atmospheric Pressure (mb)	Kecepatan Angin Wind Velocity (m/s)	Penyinaran Matahari Duration of Sunshine (%)
(1)	(2)	(3)	(4)
Januari/January	1 011,50	2,57	57,00
Februari/February	1 012,80	2,06	83,00
Maret/March	1 011,80	1,03	88,00
April/April	1 010,50	1,03	83,00
Mei/May	1 010,40	0,51	72,00
Juni/June	1 009,90	0,51	44,00
Juli/July	1 010,30	0,51	57,00
Agustus/August	1 010,40	1,03	70,00
September/September	1 011,50	1,03	63,00
Oktober/October	1 010,60	1,03	62,00
November/November	1 010,70	1,54	51,00
Desember/December	1 011,30	3,60	54,00
<b>2019</b>	<b>1 010,98</b>	<b>1,37</b>	<b>65,33</b>

Sumber : Stasiun Meteorologi Klimatologi dan Geofisika Ranai  
Source : Ranai Meteorological Climatology and Geophysics Station

**Tabel**  
**Table** 1.2.10**Rata-Rata Tekanan Udara, Kecepatan Angin dan Penyinaran Matahari Menurut Bulan di Kabupaten Lingga, 2019**  
**Average Atmospheric Pressure, Wind Velocity, and Duration of Sunshine by Month in Lingga Regency, 2019**

Bulan Month	Tekanan Udara Atmospheric Pressure (mb)	Kecepatan Angin Wind Velocity (m/s)	Penyinaran Matahari Duration of Sunshine (%)
(1)	(2)	(3)	(4)
Januari/January	1 011,00	3,09	49,00
Februari/February	1 011,70	3,60	74,00
Maret/March	1 010,90	3,09	69,00
April/April	1 009,80	1,54	47,00
Mei/May	1 010,10	1,54	49,00
Juni/June	1 009,80	2,57	48,00
Juli/July	1 010,60	3,09	84,00
Agustus/August	1 010,90	3,09	78,00
September/September	1 011,60	2,57	74,00
Oktober/October	1 010,30	2,06	58,00
November/November	1 010,30	1,54	46,00
Desember/December	1 010,40	2,57	40,00
<b>2019</b>	<b>1 010,62</b>	<b>2,53</b>	<b>59,67</b>

Sumber : Stasiun Meteorologi Klimatologi dan Geofisika Dabo  
Source : Dabo Meteorological Climatology and Geophysics Station

**Tabel**  
**Table** 1.2.11

**Rata-Rata Tekanan Udara, Kecepatan Angin dan  
Penyinaran Matahari Menurut Bulan di Kabupaten  
Kepulauan Anambas, 2019**  
*Average Atmospheric Pressure, Wind Velocity, and  
Duration of Sunshine by Month in Kepulauan Anambas  
Regency, 2019*

<b>Bulan Month</b>	<b>Tekanan Udara Atmospheric Pressure (mb)</b>	<b>Kecepatan Angin Wind Velocity (m/s)</b>	<b>Penyinaran Matahari Duration of Sunshine (%)</b>
<b>(1)</b>	<b>(2)</b>	<b>(3)</b>	<b>(4)</b>
Januari/January	1 011,0	1,54	47,00
Februari/February	1 012,0	1,03	59,00
Maret/March	1 010,8	1,03	77,00
April/April	1 009,3	1,03	40,00
Mei/May	1 009,3	1,54	64,00
Juni/June	1 009,1	1,03	37,00
Juli/July	1 009,6	1,03	57,00
Agustus/August	1 009,5	1,54	68,00
September/September	1 010,5	1,03	50,00
Oktober/October	1 009,7	1,54	51,00
November/November	1 009,8	1,03	32,00
Desember/December	1 010,8	1,03	32,00
<b>2019</b>	<b>1 010,1</b>	<b>1,03</b>	<b>51,00</b>

Sumber : Stasiun Meteorologi Klimatologi dan Geofisika Tarempa  
Source : Tarempa Meteorological Climatology and Geophysics Station

**Tabel**  
**Table 1.2.12****Rata-Rata Tekanan Udara, Kecepatan Angin dan  
Penyinaran Matahari Menurut Bulan di Kota Batam, 2019**  
*Average Atmospheric Pressure, Wind Velocity, and Duration  
of Sunshine by Month in Batam Municipality, 2019*

Bulan Month	Tekanan Udara Atmospheric Pressure (mb)	Kecepatan Angin Wind Velocity (m/s)	Penyinaran Matahari Duration of Sunshine (%)
(1)	(2)	(3)	(4)
Januari/January	1 012,90	5,00	24,69
Februari/February	1 013,70	6,00	37,02
Maret/March	1 012,70	4,00	32,51
April/April	1 011,40	3,00	22,42
Mei/May	1 011,50	3,00	23,31
Juni/June	1 011,40	3,00	19,61
Juli/July	1 012,00	4,00	28,59
Agustus/August	1 012,00	4,00	29,17
September/September	1 012,80	4,00	24,08
Oktober/October	1 011,70	1,00	19,93
November/November	1 011,80	2,00	18,72
Desember/December	1 012,70	5,00	18,63
<b>2019</b>	<b>1 012,22</b>	<b>3,67</b>	<b>24,89</b>

Sumber : Stasiun Meteorologi Klimatologi dan Geofisika Hang Nadim  
Source : Hang Nadim Meteorological Climatology and Geophysics Station

**Tabel**  
**Table** 1.2.13

**Rata-Rata Tekanan Udara, Kecepatan Angin dan  
Penyinaran Matahari Menurut Bulan di Kota  
Tanjungpinang, 2019**  
*Average Atmospheric Pressure, Wind Velocity, and  
Duration of Sunshine by Month in Tanjungpinang  
Municipality, 2019*

Bulan Month	Tekanan Udara Atmospheric Pressure (mb)	Kecepatan Angin Wind Velocity (m/s)	Penyinaran Matahari Duration of Sunshine (%)
(1)	(2)	(3)	(4)
Januari/January	1 011,80	3,60	65,00
Februari/February	1 012,60	3,60	84,00
Maret/March	1 011,60	3,09	74,00
April/April	1 010,30	2,57	49,00
Mei/May	1 010,40	2,57	50,00
Juni/June	1 010,40	3,09	40,00
Juli/July	1 011,00	3,60	71,00
Agustus/August	1 011,00	3,60	80,00
September/September	1 011,80	3,60	70,00
Oktober/October	1 010,60	2,57	52,00
November/November	1 010,70	2,57	44,00
Desember/December	1 011,50	3,09	34,00
<b>2019</b>	<b>1 011,10</b>	<b>3,09</b>	<b>62,00</b>

Sumber : Stasiun Meteorologi Klimatologi dan Geofisika Tanjungpinang  
Source : Tanjungpinang Meteorological Climatology and Geophysics Station

**Tabel**  
**Table** 1.2.14**Jumlah Curah Hujan dan Hari Hujan Menurut Bulan di Kabupaten Karimun, 2019**  
**Amount of Precipitation and Number of Rainy Days by Month in Karimun Regency, 2019**

<b>Bulan</b> <b>Month</b>	<b>Curah Hujan</b> <b>Precipitation (mm<sup>3</sup>)</b>	<b>Hari Hujan (hari)</b> <b>Rainy Days (days)</b>
(1)	(2)	(3)
Januari/January	42,90	13,00
Februari/February	22,50	9,00
Maret/March	154,90	11,00
April/April	293,60	18,00
Mei/May	420,90	23,00
Juni/June	316,40	23,00
Juli/July	95,30	14,00
Agustus/August	203,20	16,00
September/September	72,50	7,00
Oktober/October	34,00	19,00
November/November	176,20	19,00
Desember/December	147,10	18,00
<b>2019</b>	<b>164,96</b>	<b>190,00</b>

Sumber : Stasiun Meteorologi Klimatologi dan Geofisika Tanjung Balai Karimun  
 Source : Tanjung Balai Karimun Meteorological Climatology and Geophysics Station



**Tabel**  
**Table** 1.2.15

**Jumlah Curah Hujan dan Hari Hujan Menurut Bulan di Kabupaten Natuna, 2019**  
**Amount of Precipitation and Number of Rainy Days by Month in Natuna Regency, 2019**

Bulan Month	Curah Hujan Precipitation (mm <sup>3</sup> )	Hari Hujan (hari) Rainy Days (days)
(1)	(2)	(3)
Januari/January	56,70	16,00
Februari/February	13,90	7,00
Maret/March	11,80	9,00
April/April	83,00	9,00
Mei/May	158,30	12,00
Juni/June	248,70	18,00
Juli/July	56,90	9,00
Agustus/August	99,60	7,00
September/September	68,50	4,00
Oktober/October	182,80	17,00
November/November	212,50	16,00
Desember/December	285,20	18,00
<b>2019</b>	<b>123,16</b>	<b>142,00</b>

Sumber : Stasiun Meteorologi Klimatologi dan Geofisika Ranai  
Source : Ranai Meteorological Climatology and Geophysics Station

**Tabel**  
**Table** 1.2.16**Jumlah Curah Hujan dan Hari Hujan Menurut Bulan di Kabupaten Lingga, 2019**  
**Amount of Precipitation and Number of Rainy Days by Month in Lingga Regency, 2019**

<b>Bulan</b> <b>Month</b>	<b>Curah Hujan</b> <b>Precipitation (mm<sup>3</sup>)</b>	<b>Hari Hujan (hari)</b> <b>Rainy Days (days)</b>
(1)	(2)	(3)
Januari/January	102,30	16,00
Februari/February	31,90	5,00
Maret/March	58,80	12,00
April/April	261,80	17,00
Mei/May	434,70	21,00
Juni/June	362,50	20,00
Juli/July	72,30	7,00
Agustus/August	85,70	4,00
September/September	85,80	7,00
Oktober/October	97,20	13,00
November/November	264,00	16,00
Desember/December	575,50	21,00
<b>2019</b>	<b>202,71</b>	<b>159,00</b>

Sumber : Stasiun Meteorologi Klimatologi dan Geofisika Dabo  
 Source : Dabo Meteorological Climatology and Geophysics Station

**Tabel**  
**Table** 1.2.17

**Jumlah Curah Hujan dan Hari Hujan Menurut Bulan di Kabupaten Kepulauan Anambas, 2019**  
**Amount of Precipitation and Number of Rainy Days by Month in Kepulauan Anambas Regency, 2019**

<b>Bulan</b> <b>Month</b>	<b>Curah Hujan</b> <b>Precipitation (mm<sup>3</sup>)</b>	<b>Hari Hujan (hari)</b> <b>Rainy Days (days)</b>
<b>(1)</b>	<b>(2)</b>	<b>(3)</b>
Januari/January	85,00	10,00
Februari/February	43,00	5,00
Maret/March	4,00	3,00
April/April	82,00	12,00
Mei/May	122,00	13,00
Juni/June	285,00	15,00
Juli/July	30,00	6,00
Agustus/August	46,00	3,00
September/September	121,00	9,00
Oktober/October	325,00	25,00
November/November	191,00	15,00
Desember/December	452,00	23,00
<b>2019</b>	<b>149,00</b>	<b>139,00</b>

Sumber : Stasiun Meteorologi Klimatologi dan Geofisika Tarempa  
Source : Tarempa Meteorological Climatology and Geophysics Station

**Tabel**  
**Table** 1.2.18**Jumlah Curah Hujan dan Hari Hujan Menurut Bulan di Kota Batam, 2019**  
**Amount of Precipitation and Number of Rainy Days by Month in Batam Municipality, 2019**

<b>Bulan</b> <b>Month</b>	<b>Curah Hujan</b> <b>Precipitation (mm<sup>3</sup>)</b>	<b>Hari Hujan (hari)</b> <b>Rainy Days (days)</b>
<b>(1)</b>	<b>(2)</b>	<b>(3)</b>
Januari/January	73,10	12,00
Februari/February	20,20	5,00
Maret/March	24,80	6,00
April/April	54,80	17,00
Mei/May	62,90	19,00
Juni/June	203,40	22,00
Juli/July	45,20	10,00
Agustus/August	43,90	8,00
September/September	40,20	7,00
Oktober/October	181,40	23,00
November/November	109,80	13,00
Desember/December	367,80	13,00
<b>2019</b>	<b>102,29</b>	<b>155,00</b>

Sumber : Stasiun Meteorologi Klimatologi dan Geofisika Hang Nadim  
 Source : Hang Nadim Meteorological Climatology and Geophysics Station

**Tabel**  
**Table** 1.2.19

**Jumlah Curah Hujan dan Hari Hujan Menurut Bulan di Kota Tanjungpinang, 2019**  
**Amount of Precipitation and Number of Rainy Days by Month in Tanjungpinang Municipality, 2019**

Bulan Month	Curah Hujan Precipitation (mm <sup>3</sup> )	Hari Hujan (hari) Rainy Days (days)
(1)	(2)	(3)
Januari/January	215,10	5,00
Februari/February	12,30	4,00
Maret/March	108,50	5,00
April/April	412,00	17,00
Mei/May	182,30	20,00
Juni/June	432,80	22,00
Juli/July	194,30	9,00
Agustus/August	60,80	2,00
September/September	22,60	6,00
Oktober/October	125,60	22,00
November/November	296,50	17,00
Desember/December	285,50	21,00
<b>2019</b>	<b>195,70</b>	<b>150,00</b>

Sumber : Stasiun Meteorologi Klimatologi dan Geofisika Tanjungpinang  
Source : Tanjungpinang Meteorological Climatology and Geophysics Station



# PEMERINTAH Government

# 2

## JUMLAH PEGAWAI NEGERI SIPIL MENURUT TINGKAT PENDIDIKAN, 2019

Number of Civil Servants by Educational Level, 2019



12.519

TINGKAT SARJANA/DOKTOR/Ph.D  
University Graduates



3.193

SMA/SEDERAJAT  
General/Vocational  
Senior High School



3.060

DIPLOMA III/AKTA III/SARJANA MUDA  
Diploma III/Akta III/Bachelor



1.142

DIPLOMA I, II/AKTA I, II  
Diploma I, II/Akta I, II



70

SAMPAI DENGAN SD  
Up to Primary School



151

SLTP/SEDERAJAT  
Vocational/Junior High School





**PENJELASAN TEKNIS**

1. Anggota Dewan Perwakilan Rakyat Daerah (DPRD) dipilih melalui Pemilihan Umum (Pemilu) dan dilantik dalam masa jabatan lima tahun.
2. Dinas dan instansi yang terdapat di Provinsi Kepulauan Riau, yaitu: Inspektorat Daerah; Badan Pengelolaan Keuangan dan Kekayaan Daerah; Badan Penanaman Modal Pelayanan Terpadu Satu Pintu; Badan Lingkungan Hidup; Badan Kepegawaian, Pendidikan dan Pelatihan; Badan Perencanaan Pembangunan Daerah; Badan Kesbang dan Politik; Badan Pemberdayaan Masyarakat Desa; Badan Perpustakaan dan Arsip Daerah; Badan Penanggulangan Bencana Daerah; Badan Pengelola Perbatasan; Badan Pemberdayaan Perempuan dan Perlindungan Anak; Badan Ketahanan Pangan; Dinas Pertanian, Kehutanan dan Peternakan; Dinas Kependudukan dan Catatan Sipil; Dinas Tenaga Kerja dan Transmigrasi; Dinas Kesehatan; Dinas Pekerjaan Umum; Dinas Perhubungan; Dinas Kelautan dan Perikanan; Dinas Pendidikan; Dinas Pariwisata; Dinas Kebudayaan; Dinas Perindustrian dan Perdagangan; Dinas Pendapatan Daerah; Dinas Pertambangan dan Energi; Dinas Sosial; Dinas Pemuda dan Olahraga; Dinas Koperasi dan Usaha Kecil Menengah; Dinas Komunikasi dan Informatika; Biro Administrasi dan Perekonomian; Biro Administrasi Kesejahteraan Rakyat; Biro Umum; Biro Hukum; Biro Administrasi Pemerintahan; Biro Administrasi Pembangunan; Biro Perlengkapan; Biro Organisasi; Biro Humas dan Protokol; Satuan Polisi Pamong Praja; Sekretariat Komisi Penyiaran Indonesia Daerah; Sekretariat KORPRI; Sekretariat KPU; Sekretariat DPRD.

**TECHNICAL NOTES**

1. *Members of the Regional House of Representatives (DPRD) are elected through a general election and appointed for a five years membership.*
2. *Office and agencies located in Kepulauan Riau, namely: the Regional Inspectorate; Financial Management and Regional Resources Agency; Investment Agency One Stop; Environmental Agency; Personnel Agency, Education and Training; Development Planning Agency at Sub-National Level; Village for National Unity and Politics; Village Community Empowerment Agency; Library and Regional Archives; Regional Disaster Management Agency; Border Management Agency; Agency Empowering Women and Child Protection; Food Security Agency; Department of Agriculture, Forestry and Livestock; Department of Population and Civil Registration; Dept. of Manpower and Transmigration; Public health Office; Public Works Service; Department of Transportation; Department of Marine and Fisheries; Education authorities; Government tourism office; Department of Culture; Department of Industry and Commerce; Income Office Region; Department of Mines and Energy; Social Services; Department of Youth and Sports; Department of Cooperatives and Small and Medium Enterprises; Office of Communications and Information Technology; Bureau of Administration and Economy; Administrative Bureau of Public Welfare; General Bureau; Legal Bureau; Bureau of Administration; Bureau of Development Administration; Bureau of Supplies; Bureau of Organization; Public Relations and Protocol; Civil Service Police Unit; Secretariat of the Regional Indonesian Broadcasting Commission; KORPRI Secretariat; KPU Secretariat; Parliament Secretariat.*

ULASAN	DESCRIPTION
<p><b>2.1 Wilayah Administrasi</b></p>	<p><b>2.1 Administrative Area</b></p>
<p>Sejak berdirinya, Provinsi Kepulauan Riau telah mengalami perkembangan jumlah wilayah administratif yang cukup signifikan. Pada awalnya terdiri dari 4 Kabupaten dan 2 Kota dengan total 17 kecamatan dan kini pada tahun 2019 sudah menjadi 5 Kabupaten dan 2 Kota dengan total 73 kecamatan.</p>	<p><i>Since its founding, Kepulauan Riau province has undergone a significant number of administrative areas. Initially consists of 4 regencies and 2 cities with a total of 17 sub-districts and now in the year 2019 has become 5 regencies and 2 cities with a total of 73 sub-districts.</i></p>
<p><b>2.2 Dewan Perwakilan Rakyat Daerah</b></p>	<p><b>2.2 Regional House of Representation</b></p>
<p>Jumlah wakil rakyat yang duduk pada lembaga legislatif, yaitu Dewan Perwakilan Rakyat Daerah (DPRD) sebanyak 240 orang, dengan 206 laki-laki dan 34 perempuan. Sebagian besar wakil rakyat pada lembaga ini memiliki pendidikan tertinggi D-IV/S1. Secara organisasi, Dewan Perwakilan Rakyat Daerah (DPRD) Provinsi Kepulauan Riau tahun ini terdiri dari 10 partai, yaitu Partai PDI Perjuangan dengan 8 anggota, Partai Golongan Karya dengan 8 anggota, Partai Demokrat dengan 4 anggota, Partai Hanura dengan 3 anggota, Partai Keadilan Sejahtera dengan 6 anggota, dan PKB, Gerindra, PAN, PPP, Nasdem dengan jumlah total 16 anggota.</p>	<p><i>The number of representatives who were seated in legislative institutions is the Regional Representative Council (DPRD) as many as 240 people, with 206 men and 34 women. Most of the representatives of the people in this institution have the highest education D-IV/S1. By organization, Kepulauan Riau Regional Representative Council (DPRD) this year consists of 10 parties, namely PDI Perjuangan party with 8 members, Golongan Karya party with 8 members, Demokrat Party with 4 members, Hanura party with 3 members, Partai Keadilan Sejahtera with 6 members, and PKB, Gerindra, PAN, PPP, Nasdem with total 16 members.</i></p>
<p><b>2.3 Sumber Daya Manusia</b></p>	<p><b>2.3 Human Resources</b></p>
<p>Jumlah Pegawai Negeri Sipil (PNS) di Provinsi Kepulauan Riau termasuk yang terdapat di Kabupaten/Kota di Provinsi Kepulauan Riau berjumlah 28.806 orang. Dimana jumlah terbanyak terdapat di Kota Batam sebanyak 5.777 orang.</p>	<p><i>The number of civil servants (PNS) in the Kepulauan Riau Province is included in the Regency/city in Kepulauan Riau province amounted to 28,806 people. Where the largest number is in Batam city as much as 5,777 people.</i></p>
<p><b>2.4 Keuangan Daerah</b></p>	<p><b>2.4 Government Finance</b></p>
<p>Total realisasi pendapatan pemerintah Provinsi Kepulauan Riau sebanyak 3.926.449.701 (ribu rupiah).</p>	<p><i>Total government revenue realization of Kepulauan Riau Province 3,926,449,701 (thousand rupiah).</i></p>

## 2.1 WILAYAH ADMINISTRATIF/*ADMINISTRATIVE AREA*

**Tabel 2.1.1** Jumlah Kecamatan Menurut Kabupaten/Kota di Provinsi Kepulauan Riau, 2015-2019  
*Number of Subdistricts by Regency/Municipality in Kepulauan Riau Province, 2015-2019*

Kabupaten/Kota <i>Regency/Municipality</i>	2015	2016	2017	2018	2019
(1)	(2)	(3)	(4)	(5)	(6)
<b>Kabupaten/Regency</b>					
1. Karimun	12	12	12	12	12
2. Bintan	10	10	10	10	10
3. Natuna	12	15	15	15	15
4. Lingga	9	10	10	10	13
5. Kepulauan Anambas	7	7	7	7	7
<b>Kota/Municipality</b>					
1. Batam	12	12	12	12	12
2. Tanjungpinang	4	4	4	4	4
<b>Kepulauan Riau</b>	<b>66</b>	<b>70</b>	<b>70</b>	<b>70</b>	<b>73</b>

Sumber : Peraturan Kepala Badan Pusat Statistik Nomor 1 Tahun 2020 Tanggal 5 Februari 2020 tentang Perubahan Atas Peraturan Kepala Badan Pusat Statistik Nomor 3 Tahun 2019 tentang Kode dan Nama Wilayah Kerja Statistik Tahun 2019

Source : Chief Statistician Regulation Number 1/2020, February 5 2020, as a revision of Chief Statistician Regulation Number 3 of 2019 on Code and Name of Regional Level of Data Collection.

**Tabel**  
**Table** 2.1.2

**Jumlah Desa<sup>1</sup> Menurut Kabupaten/Kota di Provinsi Kepulauan Riau, 2015-2019**  
**Number of Villages<sup>1</sup> by Regency/Municipality in Kepulauan Riau Province, 2015-2019**

<b>Kabupaten/Kota Regency/Municipality</b>	<b>2015</b>	<b>2016</b>	<b>2017</b>	<b>2018</b>	<b>2019</b>
<b>(1)</b>	<b>(2)</b>	<b>(3)</b>	<b>(4)</b>	<b>(5)</b>	<b>(6)</b>
<b>Kabupaten/Regency</b>					
1. Karimun	71	71	71	71	71
2. Bintan	51	51	51	51	51
3. Natuna	76	76	76	76	76
4. Lingga	82	82	82	82	82
5. Kepulauan Anambas	54	54	54	54	54
<b>Kota/Municipality</b>					
1. Batam	64	64	64	64	64
2. Tanjungpinang	18	18	18	18	18
<b>Kepulauan Riau</b>	<b>416</b>	<b>416</b>	<b>416</b>	<b>416</b>	<b>416</b>

Catatan/Note : <sup>1</sup>Termasuk kelurahan dan Unit Permukiman Transmigrasi (UPT)/Include Transmigration Settlement Unit

Sumber : Peraturan Kepala Badan Pusat Statistik Nomor 1 Tahun 2020 Tanggal 5 Februari 2020 tentang Perubahan Atas Peraturan Kepala Badan Pusat Statistik Nomor 3 Tahun 2019 tentang Kode dan Nama Wilayah Kerja Statistik Tahun 2019

Source : Chief Statistician Regulation Number 1/2020, February 5 2020, as a revision of Chief Statistician Regulation Number 3 of 2019 on Code and Name of Regional Level of Data Collection.

**Tabel**  
**Table** 2.1.3

**Jumlah Desa/Kelurahan yang Memiliki Badan Perwakilan Desa/Dewan Kelurahan Menurut Kabupaten/Kota di Provinsi Kepulauan Riau, 2018**  
**Number of Village Having Village Council/Board by Regency/Municipality in Kepulauan Riau Province, 2018**

Kabupaten/Kota Regency/Municipality	Desa/Kelurahan Village		
	Badan Perwakilan Desa Village Board		Dewan Kelurahan Village Council
	Ada Available	Tidak Ada Not Available	
(1)	(2)	(3)	(4)
<b>Kabupaten/Regency</b>			
1. Karimun	42	-	29
2. Bintan	36	-	15
3. Natuna	69	1	6
4. Lingga	74	1	7
5. Kepulauan Anambas	52	-	2
<b>Kota/Municipality</b>			
1. Batam	-	-	64
2. Tanjungpinang	-	-	18
<b>Kepulauan Riau</b>	<b>273</b>	<b>2</b>	<b>141</b>

Sumber : Pendataan Potensi Desa 2018 Provinsi Kepulauan Riau  
Source : Village Potential Data Collection 2018 of Kepulauan Riau Province

## 2.2 DEWAN PERWAKILAN RAKYAT DAERAH/REGIONAL HOUSE OF REPRESENTATIVE

**Tabel  
Table**

**2.2.1**

**Jumlah Anggota Dewan Perwakilan Rakyat Daerah Provinsi Menurut Partai Politik dan Jenis Kelamin di Provinsi Kepulauan Riau, 2019**  
**Number of Regional House of Representatives' Members by Political Parties and Sex in Kepulauan Riau Province, 2019**

Partai Politik Political Parties	Laki-Laki Male	Perempuan Female	Jumlah Total
(1)	(2)	(3)	(4)
1. Partai Demokrat	2	2	4
2. Partai Golongan Karya	7	1	8
3. Partai PDI Perjuangan	8	-	8
4. Partai Amanat Nasional	2	-	2
5. Partai Keadilan Sejahtera	5	1	6
6. Partai Persatuan Pembangunan	1	-	1
7. Partai Kebangkitan Bangsa	3	-	3
8. Partai Hanura	3	-	3
9. Partai Gerindra	3	1	4
10. Partai Nasdem	6	-	6
<b>Jumlah/Total</b>	<b>40</b>	<b>5</b>	<b>45</b>

Sumber : Dewan Perwakilan Rakyat Daerah Provinsi Kepulauan Riau  
Source : Kepulauan Riau Province Regional House of Representative



**Tabel**  
**Table** 2.2.2

**Jumlah Anggota Dewan Perwakilan Rakyat Daerah Menurut Kabupaten/Kota dan Jenis Kelamin di Provinsi Kepulauan Riau, 2019**  
**Number of Regional House of Representatives' Members by Regency/Municipality and Sex in Kepulauan Riau Province, 2019**

Kabupaten/Kota <i>Regency/Municipality</i>	Laki-Laki <i>Male</i>	Perempuan <i>Female</i>	Jumlah <i>Total</i>
(1)	(2)	(3)	(4)
<b>Kabupaten/Regency</b>			
1. Karimun	27	3	30
2. Bintan	18	7	25
3. Natuna	20	0	20
4. Lingga	19	1	20
5. Kepulauan Anambas	18	2	20
<b>Kota/Municipality</b>			
1. Batam	46	4	50
2. Tanjungpinang <sup>1</sup>	59	16	75
<b>Kepulauan Riau</b>	<b>207</b>	<b>33</b>	<b>240</b>

Catatan/Note : <sup>1</sup>Termasuk DPRD Provinsi Kepulauan Riau/Include The Regional of Representatives of Kepulauan Riau Province

Sumber : Dewan Perwakilan Rakyat Daerah Provinsi Kepulauan Riau  
Source : Kepulauan Riau Province Regional House of Representative

**Tabel**  
**Table** 2.2.3

**Jumlah Anggota DPRD Kabupaten/Kota menurut Tingkat Pendidikan di Provinsi Kepulauan Riau, 2019**  
**Number of Members of Parliamentary Regency/ Municipality by Education Level in Kepulauan Riau Province, 2019**

Kabupaten/Kota Regency/Municipality	Tingkat Pendidikan/Educational Attainment			Jumlah Total
	SLTA	DII - DIII	S1/DIV-S3	
(1)	(2)	(3)	(4)	(5)
<b>Kabupaten/Regency</b>				
1. Karimun	11	3	16	30
2. Bintan	8	3	14	25
3. Natuna	10	0	10	20
4. Lingga	6	1	13	20
5. Kepulauan Anambas	13	7	0	20
<b>Kota/Municipality</b>				
1. Batam	10	2	38	50
2. Tanjungpinang <sup>1</sup>	32	3	40	75
<b>Kepulauan Riau</b>	<b>90</b>	<b>19</b>	<b>131</b>	<b>240</b>

Catatan/Note : <sup>1</sup>Termasuk DPRD Provinsi Kepulauan Riau/Include The Regional of Representatives of Kepulauan Riau Province

Sumber : Dewan Perwakilan Rakyat Daerah Provinsi Kepulauan Riau  
Source : Kepulauan Riau Province Regional House of Representative



**Tabel**  
**Table** 2.2.4

**Jumlah Produk Hukum Dewan Perwakilan Rakyat Daerah Provinsi Kepulauan Riau menurut Jenisnya, 2015-2019**  
**Number of Law Product DPRD Kepulauan Riau Province by Type, 2015-2019**

<b>Produk Hukum Law Product</b>	<b>2015</b>	<b>2016</b>	<b>2017</b>	<b>2018</b>	<b>2019</b>
<b>(1)</b>	<b>(2)</b>	<b>(3)</b>	<b>(4)</b>	<b>(5)</b>	<b>(6)</b>
Peraturan Daerah <i>Local Government Regulation</i>	7	9	10	6	4
Surat Keputusan Dewan <i>Councils Decision</i>	23	32	30	45	45
Prakarsa Dewan <i>Councils Initiatives</i>	30	33	45	1	-
Peraturan DPRD <i>Councils Regulation</i>	2	-	2	1	3
<b>Kepulauan Riau</b>	<b>62</b>	<b>74</b>	<b>87</b>	<b>53</b>	<b>52</b>

Sumber : Dewan Perwakilan Rakyat Daerah Provinsi Kepulauan Riau  
Source : Kepulauan Riau Province Regional House of Representative

**Tabel**  
**Table** 2.2.5

**Jenis Peraturan Daerah dan Kesepakatan Dewan Perwakilan Rakyat Daerah Provinsi Kepulauan Riau, 2015-2019**  
**Development Regulation Type and MOU The Regional House of Representative Kepulauan Riau Province by Type, 2015-2019**

Jenis Keputusan Type of Acts	2015	2016	2017	2018	2019
(1)	(2)	(3)	(4)	(5)	(6)
Perda Berasal dari DPRD Local Government Regulation from Councils	-	-	2	1	-
Perda Berasal dari Gubernur Local Government Regulation from Governor	7	9	8	5	4
MOU DPRD Councils MOU	30	33	45	1	9
Rekomendasi DPRD Councils Recommendation	2	-	2	1	7
<b>Kepulauan Riau</b>	<b>39</b>	<b>42</b>	<b>57</b>	<b>8</b>	<b>20</b>

Sumber : Dewan Perwakilan Rakyat Daerah Provinsi Kepulauan Riau  
Source : Kepulauan Riau Province Regional House of Representative

**Tabel**  
**Table** 2.2.6

**Jumlah Kegiatan DPRD Provinsi Kepulauan Riau  
(kegiatan), 2016-2019**  
**Provincial Kepulauan Riau Legislative Council Agenda  
Progress (activity), 2016-2019**

Kegiatan Activity	2016	2017	2018	2019
(1)	(2)	(3)	(4)	(5)
1. Rapat Paripurna	66	90	50	50
2. Rapat Paripurna Istimewa	7	4	3	4
3. Rapat Badan Musyawarah	27	26	17	25
4. Rapat Badan Anggaran	17	25	12	18
5. Rapat Bapemperdapro	15	22	19	9
6. Rapat Badan Kehormatan	3	3	3	3

Sumber : Dewan Perwakilan Rakyat Daerah Provinsi Kepulauan Riau  
Source : Kepulauan Riau Province Regional House of Representative

**Tabel** 2.2.7  
**Table**

**Jumlah Penduduk yang Terdaftar dan Menggunakan Hak Pilih dalam Pemilihan Gubernur dan Wakil Gubernur Provinsi Kepulauan Riau, 2015**  
**Number of Population Registered and Used The Suffrage of Governor and Deputy Governor in Kepulauan Riau Province, 2015**

<b>Kabupaten/Kota Regency/Municipality</b>	<b>Terdaftar (DPT) Registered</b>	<b>Tambahan (DPTTB-1) Additional</b>	<b>Menggunakan KTP (DPTTB-2) Used Identity Card</b>	<b>Menggunakan Hak Pilih Used Selection Right</b>
<b>(1)</b>	<b>(2)</b>	<b>(3)</b>	<b>(4)</b>	<b>(5)</b>
Kabupaten/Regency				
1. Karimun	173 901	417	2 511	94 278
2. Bintan	96 933	-	2 499	72 837
3. Natuna	52 358	-	1 763	42 457
4. Lingga	68 040	136	851	53 379
5. Kepulauan Anambas	30 029	53	474	21 641
Kota/Municipality				
1. Batam	631 457	1 705	20 035	319 627
2. Tanjungpinang	146 207	503	1 921	78 315
<b>Kepulauan Riau</b>	<b>1 198 925</b>	<b>2 814</b>	<b>30 054</b>	<b>682 534</b>

Sumber : Komisi Pemilihan Umum Provinsi Kepulauan Riau  
Source : General Election Committee of Kepulauan Riau Province

**Tabel**  
**Table** 2.2.8

**Jumlah Suara Sah, Suara Tidak Sah, dan Tidak Menggunakan Hak Pilih dalam Pemilihan Gubernur dan Wakil Gubernur Provinsi Kepulauan Riau, 2015**  
**The Number of Valid Votes, Invalid Votes, and did not Vote in the Election of Governor and Deputy Governor in Kepulauan Riau Province, 2015**

<b>Kabupaten/Kota Regency/Municipality</b>	<b>Suara Sah Valid Votes</b>	<b>Suara Tidak Sah Invalid Votes</b>	<b>Tidak Menggunakan Hak Pilih Did Not Vote</b>
<b>(1)</b>	<b>(2)</b>	<b>(3)</b>	<b>(4)</b>
<b>Kabupaten/Regency</b>			
1. Karimun	89 264	5 014	82 841
2. Bintan	70 109	2 728	26 966
3. Natuna	39 991	2 466	12 124
4. Lingga	49 974	3 405	16 350
5. Kepulauan Anambas	20 759	882	8 970
<b>Kota/Municipality</b>			
1. Batam	308 268	11 359	334 285
2. Tanjungpinang	74 838	3 477	70 465
<b>Kepulauan Riau</b>	<b>653 203</b>	<b>29 331</b>	<b>552 001</b>

Sumber : Komisi Pemilihan Umum Provinsi Kepulauan Riau  
Source : General Election Committee of Kepulauan Riau Province

## 2.3 SUMBER DAYA MANUSIA/HUMAN RESOURCES

**Tabel**  
**Table** 2.3.1

**Jumlah Pegawai Negeri Sipil Menurut Kabupaten/Kota dan Jenis Kelamin di Provinsi Kepulauan Riau, Desember 2018 dan Desember 2019**  
**Number of Civil Servants by Regency/Municipality and Sex in Kepulauan Riau Province, December 2018 and December 2019**

Kabupaten/Kota Regency/Municipality	2018			2019		
	Laki-Laki Male	Perempuan Female	Jumlah Total	Laki-Laki Male	Perempuan Female	Jumlah Total
(1)	(2)	(3)	(4)	(5)	(6)	(7)
<b>Kabupaten/Regency</b>						
1. Karimun	1 678	2 076	3 754	1 703	2 172	3 875
2. Bintan	1 509	1 681	3 190	1 506	1 782	3 288
3. Natuna	1 537	1 145	2 682	1 621	1 281	2 902
4. Lingga	1 219	1 378	2 597	1 273	1 494	2 767
5. Kepulauan Anambas	884	737	1 621	923	869	1 792
<b>Kota/Municipality</b>						
1. Batam	2 407	3 142	5 549	2 440	3 337	5 777
2. Tanjungpinang <sup>1</sup>	3 663	4 505	8 168	3 715	4 690	8 405
<b>Kepulauan Riau</b>	<b>12 897</b>	<b>14 664</b>	<b>27 561</b>	<b>13 181</b>	<b>15 625</b>	<b>28 806</b>

Catatan/Note : <sup>1</sup>Termasuk PNS Pemerintah Provinsi Kepulauan Riau/Include The Civil Servants of Kepulauan Riau Province

Sumber/Source : Badan Kepegawaian, Pendidikan, dan Pelatihan Daerah Provinsi Kepulauan Riau/ Kepulauan Riau Province Civil, Education, and Training Board

**Tabel**  
**Table** 2.3.2

**Jumlah Pegawai Negeri Sipil Menurut Jabatan dan Jenis Kelamin di Provinsi Kepulauan Riau, Desember 2018 dan Desember 2019**  
**Number of Civil Servants by Occupation and Sex in Kepulauan Riau Province, December 2018 and December 2019**

Jabatan <i>Occupation</i>	2018*			2019		
	Laki-Laki <i>Male</i>	Perempuan <i>Female</i>	Jumlah <i>Total</i>	Laki-Laki <i>Male</i>	Perempuan <i>Female</i>	Jumlah <i>Total</i>
(1)	(2)	(3)	(4)	(5)	(6)	(7)
Fungsional Tertentu <i>Specific Fungsional</i>	3 806	8 091	11 897	4 664	9 704	14 368
Fungsional Umum <i>General Fungsional</i>	4 586	3 282	7 868	4 945	3 973	8 918
Struktural <i>Structural</i>	2 996'	1 610'	4 606'	3 572	1 948	5 520
Eselon V/5th Echelon	2	1	3	3	1	4
Eselon IV/4th Echelon	2 025	1 346	3 371	2 438	1 623	4 061
Eselon III/3rd Echelon	771	244	1 015	899	302	1 201
Eselon II/2nd Echelon	197	19	216	231	22	253
Eselon I/1st Echelon	1	-	1	1	-	1
<b>Jumlah/Total</b>	<b>11 388</b>	<b>12 983</b>	<b>24 371</b>	<b>13 181</b>	<b>15 625</b>	<b>28 806</b>

Sumber : Badan Kepegawaian, Pendidikan, dan Pelatihan Daerah Provinsi Kepulauan Riau  
Source : *Kepulauan Riau Province Civil, Education, and Training Board*

**Tabel**  
**Table** 2.3.3

**Jumlah Pegawai Negeri Sipil Menurut Tingkat Pendidikan dan Jenis Kelamin di Provinsi Kepulauan Riau, Desember 2018 and Desember 2019**  
**Number of Civil Servants by Educational Level and Sex in Kepulauan Riau Province, December 2018 and December 2019**

Tingkat Pendidikan <i>Educational Level</i>	2018			2019		
	Laki-Laki <i>Male</i>	Perempuan <i>Female</i>	Jumlah <i>Total</i>	Laki-Laki <i>Male</i>	Perempuan <i>Female</i>	Jumlah <i>Total</i>
(1)	(2)	(3)	(4)	(5)	(6)	(7)
Sampai dengan SD <i>Up to Primary School</i>	139	17	156	115	13	128
SLTP/Sederajat General <i>Vocational/Junior High School</i>	224	37	261	187	35	222
SMA/Sederajat <i>General/Vocational Senior High School</i>	3 289	1 919	5 208	2 986	1 625	4 611
Diploma I, II/Akta I, II <i>Diploma I, II/Akta I, II</i>	653	1 096	1 749	544	861	1 405
Diploma III/Akta III/Sarjana Muda <i>Diploma III/Akta III/Bachelor</i>	1 022	2 634	3 656	1 117	2 917	4 034
Tingkat Sarjana/Doktor/Ph.D <i>University Graduates</i>	7 570	8 961	16 531	8 232	10 174	18 406
<b>Jumlah/Total</b>	<b>12 897</b>	<b>14 664</b>	<b>27 561</b>	<b>13 181</b>	<b>15 625</b>	<b>28 806</b>

Sumber : Badan Kepegawaian, Pendidikan, dan Pelatihan Daerah Provinsi Kepulauan Riau  
Source : *Kepulauan Riau Province Civil, Education, and Training Board*



**Tabel**  
**Table** 2.3.4

**Jumlah Pegawai Negeri Sipil Menurut Tingkat Kepangkatan dan Jenis Kelamin di Provinsi Kepulauan Riau, Desember 2018 dan Desember 2019**

**Number of Civil Servants by Hierarchy and Sex in Kepulauan Riau Province, December 2018 and December 2019**

Pangkat/Golongan/Ruang <i>Hierarchy</i>	2018			2019		
	Laki-Laki <i>Male</i>	Perempuan <i>Female</i>	Jumlah <i>Total</i>	Laki-Laki <i>Male</i>	Perempuan <i>Female</i>	Jumlah <i>Total</i>
(1)	(2)	(3)	(4)	(5)	(6)	(7)
1. I/A (Juru Muda)	22	7	29	14	-	14
2. I/B (Juru Muda Tingkat I)	25	8	33	28	2	30
3. I/C (Juru)	96	10	106	67	11	78
4. I/D (Juru Tingkat I)	70	2	72	74	7	81
Golongan I/ <i>Range I</i>	213	27	240	183	20	203
II/A (Pengatur Muda)	504	373	877	347	139	486
II/B (Pengatur Muda Tingkat I)	921	543	1 464	582	245	827
II/C (Pengatur)	1 148	752	1 900	1 146	1 013	2 159
II/D (Pengatur Tingkat I)	740	673	1 413	1 057	908	1 965
Golongan II/ <i>Range II</i>	3 313	2 341	5 654	3 132	2 305	5 437
III/A (Penata Muda)	1 831	2 663	4 494	1 973	3 056	5 029
III/B (Penata Muda Tingkat I)	2 047	3 006	5 053	2 312	3 593	5 905
III/C (Penata)	1 917	2 364	4 281	1 961	2 554	4 515
III/D (Penata Tingkat I)	1 708	2 076	3 784	1 787	1 949	3 736
Golongan III/ <i>Range III</i>	7 503	10 109	17 612	8 033	11 152	19 185
IV/A (Pembina)	1 277	1 669	2 946	1 255	1 919	3 174
IV/B (Pembina Tingkat I)	399	171	570	381	202	583
IV/C (Pembina Utama Muda)	158	35	193	163	20	183
IV/D (Pembina Utama Madya)	33	312	345	34	7	41
IV/E (Pembina Utama)	1	-	1	-	-	-
Golongan IV/ <i>Range IV</i>	1 868	2 187	4 055	1 833	2 148	3 981
<b>Jumlah/Total</b>	<b>12 897</b>	<b>14 664</b>	<b>27 561</b>	<b>13 181</b>	<b>15 625</b>	<b>28 806</b>

Sumber : Badan Kepegawaian, Pendidikan, dan Pelatihan Daerah Provinsi Kepulauan Riau  
Source : Kepulauan Riau Province Civil, Education, and Training Board

**Tabel**  
**Table** 2.3.5

**Jumlah Pegawai Negeri Sipil Menurut Dinas/Instansi Pemerintah dan Jenis Kelamin di Lingkungan Provinsi Kepulauan Riau, 2018 dan 2019**  
**Number of Civil Servants by Work Period and Sex in Kepulauan Riau Province, 2018 and 2019**

Dinas/Instansi Pemerintahan <i>Government Agencies</i>	2018			2019		
	Laki-Laki <i>Male</i>	Perempuan <i>Female</i>	Jumlah <i>Total</i>	Laki-Laki <i>Male</i>	Perempuan <i>Female</i>	Jumlah <i>Total</i>
(1)	(2)	(3)	(4)	(5)	(6)	(7)
Sekretariat Daerah	6	1	7	6	1	7
Sekretariat DPRD	55	34	89	57	31	88
Satuan Polisi Pamong Praja dan Penanggulangan Kebakaran	67	6	73	68	6	74
Badan Perencanaan dan Litbang	48	32	80	45	30	75
Badan Pengelola Keuangan dan Aset	45	45	90	43	47	90
Badan Kesatuan Bangsa dan Politik	21	6	27	17	9	26
Badan Kepegawaian dan Pengembangan SDM	29	32	61	27	34	61
Badan Pengelola Pajak dan Retribusi Daerah	95	84	179	88	83	171
Badan Pelaksana Penanggulangan Bencana Daerah	17	5	22	13	8	21
Rumah Sakit Umum Daerah	69	168	237	78	203	281
Rumah Sakit Umum Tanjunguban	58	136	194	63	139	202
Biro Organisasi dan KORPRI	7	12	19	7	13	20
Biro Umum	49	32	81	46	32	78
Biro Administrasi Pembangunan	15	12	27	15	11	26
Biro Administrasi Layanan Pengadaan	40	9	49	38	9	47
Biro Administrasi Perekonomian	14	15	29	14	15	29
Biro Kesejahteraan Rakyat	17	12	29	16	13	29
Biro Hukum	13	13	26	14	11	25
Biro Pemerintahan dan Perbatasan	18	16	34	16	16	32
Biro Humas Protokol dan Penghubung	32	22	54	35	17	52
Dinas Lingkungan Hidup dan Kehutanan	117	30	147	114	31	145

**Lanjutan Tabel** 2.3.5  
**Continued Table**

Dinas/Instansi Pemerintahan <i>Government Agencies</i>	2018			2019		
	Laki-Laki <i>Male</i>	Perempuan <i>Female</i>	Jumlah <i>Total</i>	Laki-Laki <i>Male</i>	Perempuan <i>Female</i>	Jumlah <i>Total</i>
(1)	(2)	(3)	(4)	(5)	(6)	(7)
Dinas Komunikasi Dan Informatika	22	12	34	23	14	37
Inspektorat Daerah	39	25	64	43	26	69
Dinas Ketahanan Pangan, Pertanian dan Kesehatan Hewan	43	32	75	44	35	79
Dinas Kebudayaan	16	16	32	14	15	29
Dinas Pemberdayaan Perempuan, Perlindungan Anak, Pengendalian Penduduk dan Keluarga Berencana	13	35	48	12	34	46
Dinas Perpustakaan dan Kearsipan Daerah	17	40	57	19	40	59
Dinas Sosial	22	18	40	27	18	45
Dinas Perindustrian dan Perdagangan	21	28	49	19	26	45
Dinas Kelautan Perikanan	65	30	95	66	29	95
Dinas Tenaga Kerja dan Transmigrasi	69	33	102	67	39	106
Dinas Pemberdayaan Masyarakat Desa, Kependudukan dan Pencatatan Sipil	25	18	43	22	17	39
Dinas Perhubungan	40	15	55	41	15	56
Dinas Energi dan Sumber Daya Mineral	46	4	50	46	5	51
Dinas Pekerjaan Umum, Penataan Ruang dan Pertanahan	49	19	68	49	20	69
Dinas Kesehatan	21	80	101	23	82	105
Dinas Kepemudaan dan Olahraga	34	11	45	32	12	44
Dinas Pendidikan	968	1 433	2 401	988	1 457	2 445
Dinas Penanaman Modal dan Pelayanan Terpadu Satu Pintu	23	21	44	25	19	44
Dinas Perumahan dan Pemukiman	32	8	40	32	9	41
Dinas Koperasi, Usaha Kecil dan Menengah	15	13	28	18	14	32
Dinas Pariwisata	23	21	44	23	23	46
<b>Jumlah/Total</b>	<b>2 435</b>	<b>2 634</b>	<b>5 069</b>	<b>2 453</b>	<b>2 708</b>	<b>5 161</b>

Sumber/Source : Badan Kepegawaian, Pendidikan, dan Pelatihan Daerah Provinsi Kepulauan Riau/Kepulauan Riau Province Civil, Education, and Training Board

## 2.4 KEUANGAN DAERAH/GOVERNMENT FINANCE

**Table 2.4.1**

**Realisasi Pendapatan Pemerintah Provinsi Kepulauan Riau Menurut Jenis Pendapatan (ribu rupiah), 2016–2019**  
**Actual Provincial Government Revenues of Kepulauan Riau Province by Kind of Revenues (thousand rupiahs), 2016–2019**

Jenis Pendapatan Kind of Revenues	2016	2017	2018 <sup>1</sup>	2019 <sup>2</sup>
(1)	(2)	(3)	(4)	(5)
1. Pendapatan Asli Daerah (PAD) Regional Revenue	1 039 401 353	1 093 710 866	1 220 599 290	1 298 917 001
1.1 Pajak Daerah /Regional Tax	952 263 877	980 678 290	1 099 144 852	1 182 117 353
1.2 Retribusi Daerah/Regional Retribution	3 043 686	3 182 943	13 542 397	7 061 619
1.3 Hasil Perusahaan Milik Daerah dan Pengelolaan Kekayaan Daerah yang Dipisahkan Regional-Owned Company Revenue and Separated Management of Regional Wealth	-	3 107 652	3 095 499	2 322 863
1.4 Lain-lain PAD yang Sah /Other Original Revenue	84 093 790	106 741 981	104 816 541	107 415 166
2. Dana Perimbangan/Balanced Funds	1 464 904 580	2 156 268 926	2 278 002 977	2 573 155 268
2.1 Bagi Hasil Pajak/Tax Sharing Revenue	239 662 553	197 995 489	157 690 035	103 447 118
2.2 Bagi Hasil Bukan Pajak/Sumber Daya Alam Non-Tax Sharing Revenue/Natural Resources	282 046 399	328 674 173	379 767 968	633 999 918
2.3 Dana Alokasi Umum General Allocation Fund	866 810 696	1 059 822 693	1 150 516 796	1 190 057 596
2.4 Dana Alokasi Khusus Special Allocation Fund	-	-	590 028 179	645 650 637
3. Lain-lain Pendapatan yang Sah Other Revenue	348 308 850	1 179 960	1 236 000	54 377 431
3.1 Pendapatan Hibah/Grants	-	1 179 960	1 236 000	-
3.2 Dana Darurat /Emergency Funds	-	-	-	-
3.3 Dana Bagi Hasil Pajak dari Provinsi dan Pemerintah Daerah Lainnya Tax Sharing Revenue from Provincial and Other Regional Governments	-	-	-	-
3.4 Dana Penyesuaian dan Otonomi Daerah Regional Adjustment and Autonomy Fund	347 184 450	-	-	53 307 431
3.5 Bantuan Keuangan dari Provinsi atau Pemerintah Daerah Lainnya Financial Assistance from Provincial or Other Regional Governments	-	-	-	-
3.6 Lainnya/Others	1 124 400	-	-	1 070 000
<b>Jumlah/Total</b>	<b>2 852 614 783</b>	<b>3 251 159 752</b>	<b>3 499 838 267</b>	<b>3 926 449 701</b>

Sumber/ Source : <sup>1</sup>Survei Statistik Keuangan Daerah/Regional Financial Statistics Survey

<sup>2</sup>Badan Pengelola Keuangan dan Aset Daerah (BPKAD) Provinsi Kepulauan Riau sebelum di Audit/Regional Financial and Asset Management Agencies of Kepulauan Riau Province unaudited

**Tabel**  
**Table** 2.4.2**Realisasi Belanja Pemerintah Provinsi Kepulauan Riau Menurut Jenis Belanja (ribu rupiah), 2016–2019**  
**Actual Kepulauan Riau Province Government Expenditures by Kind of Expenditures (thousand rupiahs), 2016–2019**

<b>Jenis Pengeluaran</b> <b>Kind of Expenditures</b>	<b>2016</b>	<b>2017</b>	<b>2018<sup>1</sup></b>	<b>2019<sup>1</sup></b>
<b>(1)</b>	<b>(2)</b>	<b>(3)</b>	<b>(4)</b>	<b>(5)</b>
1. Belanja Tidak Langsung Indirect Expenditure	1 493 246 118	1 483 801 587	1 476 940 712	1 751 852 591
1.1 Belanja Pegawai Employee Expenditure	304 724 045	597 535 331	655 515 795	871 597 995
1.2 Belanja Bunga/Interest Expenditure	-	-	-	-
1.3 Belanja Subsidi/Subsidy Expenditure	-	-	-	-
1.4 Belanja Hibah/Grant Expenditure	419 287 000	374 190 338	345 516 286	376 030 275
1.5 Belanja Bantuan Sosial Social Aid Expenditure	13 576 941	3 394 000	2 510 000	1 619 120
1.6 Belanja Bagi Hasil kepada Provinsi/ Kabupaten/Kota dan Pemerintah Desa Sharing Expenditure for Provinces/ Regencies/Municipalities	742 700 704	487 555 321	471 497 382	500 921 439
1.7 Belanja Bantuan Keuangan kepada Provinsi/ Kabupaten/ Kota dan Pemerintah Desa Social Aid Expenditures for Provinces/Regencies/Municipalities and Village Governments	12 636 714	20 968 497	1 645 874	1 683 762
1.8 Belanja Tidak Terduga Unexpected Expenditures	320 714	158 100	255 375	-
2. Belanja Langsung Direct Expenditures	1 288 872 343	1 788 697 196	1 944 945 266	1 904 702 281
2.1 Belanja Pegawai Employee Expenditure	158 890 339	221 252 013	245 365 462	127 137 131
2.2 Belanja Barang dan Jasa Goods and Services Expenditure	842 466 564	1 071 719 275	1 078 880 479	1 141 654 338
2.3 Belanja Modal Capital Expenditure	287 515 440	495 725 909	620 699 325	634 501 179
<b>Jumlah/Total</b>	<b>2 782 118 460</b>	<b>3 272 498 783</b>	<b>3 421 885 978</b>	<b>3 656 554 872</b>

Sumber/ Source : <sup>1</sup> Survei Statistik Keuangan Daerah/Regional Financial Statistics Survey<sup>2</sup> Badan Pengelola Keuangan dan Aset Daerah (BPKAD) Provinsi Kepulauan Riau sebelum di Audit/Regional Financial and Asset Management Agencies of Kepulauan Riau Province unaudited

**Tabel**  
**Table** 2.4.3

**Realisasi Pendapatan dan Belanja Pemerintah Provinsi Kepulauan Riau Menurut Kabupaten/Kota (ribu rupiah), 2018 dan 2019**  
**Actual Kepulauan Riau Provincial Government Revenues and Expenditures by Regency/Municipality (thousand rupiah), 2018 and 2019**

Kabupaten/Kota Regency/Municipality	2018		2019 <sup>1</sup>	
	Pendapatan Revenues	Belanja Expenditures	Pendapatan Revenues	Belanja Expenditures
(1)	(2)	(3)	(4)	(5)
<b>Kabupaten/Regency</b>				
1. Karimun	1 286 994 640	1 355 301 756	1 273 170 269	1 270 148 602
2. Bintan	1 128 430 440	794 745 031	1 321 912 600	1 203 646 484
3. Natuna	969 214 536	907 677 697	1 338 813 195	1 251 842 820
4. Lingga	843 812 825	784 989 431	904 240 211	976 058 628
5. Kepulauan Anambas	837 725 039	874 889 962	1 121 237 630	1 114 723 255
<b>Kota/Municipality</b>				
1. Batam	2 360 092 860	2 381 523 876	2 522 890 842	2 530 163 067
2. Tanjungpinang	921 104 842	835 565 087	985 973 162	1 031 762 080
<b>Kepulauan Riau</b>	<b>8 347 375 182</b>	<b>7 934 692 840</b>	<b>3 926 449 701</b>	<b>3 656 554 872</b>

Sumber/ Source : <sup>1</sup> Survei Statistik Keuangan Daerah/Regional Financial Statistics Survey

<sup>2</sup> Badan Pengelola Keuangan dan Aset Daerah (BPKAD) Provinsi Kepulauan Riau sebelum di Audit/Regional Financial and Asset Management Agencies of Kepulauan Riau Province unaudited

# PENDUDUK DAN KETENAGAKERJAAN

*Population and Employment*

# 3

**PENDUDUK 15 TAHUN KEATAS YANG BEKERJA MENURUT LAPANGAN PEKERJAAN UTAMA, 2019**  
*Population 15 Years of Age and Over Who Worked by Main Industry, 2019*







## PENJELASAN TEKNIS

1. **Sumber utama data kependudukan** adalah sensus penduduk yang dilaksanakan setiap sepuluh tahun sekali. Sensus penduduk telah dilaksanakan sebanyak enam kali sejak Indonesia merdeka, yaitu tahun 1961, 1971, 1980, 1990, 2000, dan 2010.
2. Di dalam sensus penduduk, pencacahan dilakukan terhadap seluruh penduduk yang berdomisili di wilayah teritorial Indonesia termasuk warga negara asing kecuali anggota korps diplomatik negara sahabat beserta keluarganya.
3. Metode pengumpulan data dalam sensus dilakukan dengan wawancara antara petugas sensus dengan responden dan juga melalui e-sensus. Pencatatan penduduk menggunakan konsep usual residence, yaitu konsep di mana penduduk biasa bertempat tinggal. Bagi penduduk yang bertempat tinggal tetap dicacah di mana mereka biasa tinggal, sedangkan untuk penduduk yang tidak bertempat tinggal tetap dicacah di tempat di mana mereka ditemukan petugas sensus pada malam 'Hari Sensus'. Termasuk penduduk yang tidak bertempat tinggal tetap adalah tuna wisma, awak kapal berbendera Indonesia, penghuni perahu/rumah apung, masyarakat terpencil/terasing, dan pengungsi. Bagi mereka yang mempunyai tempat tinggal tetap dan sedang bepergian ke luar wilayah lebih dari enam bulan, tidak dicacah di tempat tinggalnya, tetapi dicacah di tempat tujuannya. Untuk tahun yang tidak dilaksanakan sensus penduduk, data kependudukan diperoleh dari hasil proyeksi penduduk. Proyeksi penduduk merupakan suatu

## TECHNICAL NOTES

1. *The main source of demographic data is population census, which is conducted every ten years. Population Census has been conducted six times since Indonesia's independence: 1961, 1971, 1980, 1990, 2000, and 2010.*
2. *The population census enumerates all residents who domicile in the entire territory of Indonesia including foreign citizens except the diplomatic corps members and their families.*
3. *The method of data collection in a population census involves interviewing respondents and conducting e-census. Enumeration of the population uses the concept of "usual residence", which is the concept of "places where people usually live". De jure was applied to the permanent residents, while de facto was applied to non-permanent residents. The permanent residents were enumerated in place where they normally live, the nonpermanent residents were enumerated where they were found by the enumerators, on the night of 'Census Date'. The non permanent residents include homeless people, ship crew, boat people, remote area community, and internally displaced persons. Those who had permanent residence and had been travelling away from their home for six months or more were not enumerated in their permanent place, but in the place where they were during the census. For the periods where the population census is not conducted, population projection is done to estimate population during those*

perhitungan ilmiah yang didasarkan pada asumsi dari komponen-komponen perubahan penduduk, yaitu kelahiran, kematian, dan migrasi. Proyeksi penduduk Indonesia 2010–2035 menggunakan data dasar penduduk hasil SP2010.

4. **Penduduk Indonesia** adalah semua orang yang berdomisili di wilayah teritorial Indonesia selama 6 bulan atau lebih dan atau mereka yang berdomisili kurang dari 6 bulan tetapi bertujuan menetap.
  5. **Laju pertumbuhan penduduk** adalah angka yang menunjukkan persentase pertambahan penduduk dalam jangka waktu tertentu.
  6. **Kepadatan penduduk** adalah rasio banyaknya penduduk per kilometer persegi.
  7. **Rasio jenis kelamin** adalah perbandingan antara penduduk laki-laki dan penduduk perempuan pada suatu wilayah dan waktu tertentu. Biasanya dinyatakan dengan banyaknya penduduk laki-laki untuk 100 penduduk perempuan.
  8. **Distribusi penduduk** adalah pola persebaran penduduk di suatu wilayah, baik berdasarkan batas-batas geografis maupun berdasarkan batas-batas administrasi pemerintahan.
  9. **Komposisi penduduk** adalah pola persebaran penduduk menurut karakteristiknya, contoh: penduduk menurut kelompok umur, penduduk menurut jenis kelamin
  10. **Penduduk usia kerja** adalah penduduk yang berumur 15 tahun ke atas.
  11. **Angkatan kerja** adalah penduduk
- years. *The population projection is an estimate based on the demographic components, such as birth, death, and migration. Indonesia's 2010–2035 population projection used the 2010 Population Census as the base population.*
  4. **The population of Indonesia** are all residents of the entire territory of Indonesia who have stayed for six months or longer, and those who intended to stay more than six months even though their length of stay is less than six months.
  5. **The growth rate of population** is the number that show percentage of population growth within a specified period.
  6. **Population density** is ratio of population per square kilometer.
  7. **Sex ratio** is the ratio of males population to females population in a given area and time, usually expressed as the number of males for every 100 females.
  8. **Population distribution** is the pattern of population distribution in an area, either by geographic boundaries or by government administrative boundaries.
  9. **Population composition** is the pattern of population distribution by its characteristics, example: population by age group, population by sex
  10. **Working age population** is persons of 15 years and over.
  11. **Labor force or economically active**

usia kerja (15 tahun ke atas) yang bekerja, punya pekerjaan namun sementara tidak bekerja, dan pengangguran.

*are persons of 15 years and over, who in the previous week were working, temporarily absent from work but having jobs, and unemployment.*

12. **Bekerja** adalah kegiatan ekonomi yang dilakukan oleh seseorang dengan maksud memperoleh atau membantu memperoleh pendapatan atau keuntungan dan lamanya bekerja paling sedikit 1 jam secara terus menerus dalam seminggu yang lalu (termasuk pekerja keluarga tanpa upah yang membantu dalam suatu usaha/kegiatan ekonomi).

12. **Working** is economic activity conducted by a person and intended to earn income by doing work or helping to do work at least one hour continuously during the reference week (including unpaid family workers for any economic activity).

13. **Jumlah jam kerja seluruhnya** adalah jumlah jam kerja yang digunakan untuk bekerja (tidak termasuk jam kerja istirahat resmi dan jam kerja yang digunakan untuk hal-hal di luar pekerjaan).

13. **Total working hours** is the total hours spent by an employee to perform all jobs (excluding the time used for other activities which are not classified as work).

14. **Lapangan usaha** adalah bidang kegiatan dari pekerjaan/tempat bekerja di mana seseorang bekerja. Klasifikasi lapangan usaha mengikuti Klasifikasi Baku Lapangan Usaha Indonesia (KBLI) dalam 1 digit.

14. **Industry** is field of a person's activity or establishment. The classification of industries follows the Indonesia Standard Industrial Classification (KBLI) in one digit.

15. **Status pekerjaan** adalah kedudukan seseorang dalam unit usaha/kegiatan dalam melakukan pekerjaan.

15. **Employment status** is the status of a person at his place of work or establishment where he was employed.

16. **Berusaha sendiri tanpa dibantu orang lain** adalah bekerja atau berusaha dengan menanggung risiko secara ekonomis, yaitu dengan tidak kembalinya ongkos produksi yang telah dikeluarkan dalam rangka usahanya tersebut, serta tidak menggunakan pekerja dibayar maupun pekerja tak dibayar, termasuk yang sifat pekerjaannya memerlukan teknologi atau keahlian khusus.

16. **Self-employed without the assistance of others** is to work or try to bear the risk economically, that is by not returning the production costs incurred in the framework of the business, and not using paid or unpaid workers, including those whose nature requires special technology or expertise

17. **Berusaha dibantu buruh tidak tetap/ buruh tidak dibayar** adalah bekerja atau berusaha atas risiko

17. **Employer assisted by temporary workers/unpaid worker** is a person who works at his own risk

sendiri, dan menggunakan buruh/pekerja tak dibayar dan atau buruh/pekerja tidak tetap.

18. **Berusaha dibantu buruh tetap/ buruh dibayar** adalah berusaha atas risiko sendiri dan mempekerjakan paling sedikit satu orang buruh/pekerja tetap yang dibayar.
19. **Buruh/karyawan/pegawai** adalah seseorang yang bekerja pada orang lain atau instansi/kantor/perusahaan secara tetap dengan menerima upah/gaji baik berupa uang maupun barang. Buruh yang tidak mempunyai majikan tetap, tidak digolongkan sebagai buruh/karyawan, tetapi sebagai pekerja bebas. Seseorang dianggap memiliki majikan tetap jika memiliki 1 (satu) majikan (orang/ rumah tangga) yang sama dalam sebulan terakhir, khusus pada sektor bangunan batasannya tiga bulan. Apabila majikannya instansi/ lembaga, boleh lebih dari satu.
20. **Pekerja bebas** adalah seseorang yang bekerja pada orang lain/majikan/ institusi yang tidak tetap (lebih dari 1 majikan dalam sebulan terakhir) di usaha pertanian baik berupa usaha rumah tangga maupun bukan usaha rumah tangga, ataupun di nonpertanian atas dasar balas jasa dengan menerima upah atau imbalan baik berupa uang maupun barang, dan baik dengan sistem pembayaran harian maupun borongan.
21. **Pekerja tak dibayar** adalah seseorang yang bekerja membantu usaha untuk memperoleh penghasilan/ keuntungan yang dilakukan oleh salah seorang anggota rumah tangga atau bukan anggota rumah tangga tanpa mendapat upah/gaji baik berupa uang maupun barang.
- and assisted by temporary worker/ unpaid worker.*
18. **Employer assisted by permanent workers/paid workers** is a person who does his business at her/his own risk at least one assisted by paid permanent worker.
19. **Employee** is a person who work permanently for other people or institution/office/company and gains some money/cash or goods as wage/salary. Labor who have no permanent employer is not categorized as a laborer/worker/employee but casual worker. A laborers in general is considered to have a permanent employer if he has the same during the past month, particularly for building construction sector is 3 months. If the employer is an institution, more than 1 (one) employer is allowed.
20. **Casual employee** is a person who does not work permanently for other people/employer/institution (more than 1 employer during the last 1 month) in agricultural sector, either home industry or not home industry, or in non-agricultural sector based on remuneration paid with money or goods, and based on daily or contact payment system.
21. **Unpaid worker** is a person who intended to work without pay either with money or good, in an establishment run by other members of the family, relative or neighbour.

**ULASAN****DESCRIPTION****3.1 Penduduk**

Penduduk Provinsi Kepulauan Riau tahun 2019 berdasarkan proyeksi penduduk sebanyak 2.189.653 jiwa yang terdiri atas 1.115.765 jiwa penduduk laki-laki dan 1.073.888 jiwa penduduk perempuan. Dengan rasio jenis kelamin sebesar 103,90 ini berarti diantara 100 penduduk perempuan, terdapat 104 penduduk laki-laki.

Jumlah penduduk terbanyak berada di Kota Batam sebesar 62,84 persen. Sedangkan Kepadatan penduduk di Provinsi Kepulauan Riau mencapai 266,97 penduduk per km<sup>2</sup>, dimana wilayah yang terpadat berada di Kota Tanjungpinang sebesar 1.463,63 penduduk per km<sup>2</sup>.

**3.2 Ketenagakerjaan**

Jumlah angkatan kerja di Provinsi Kepulauan Riau tahun 2019 sebanyak 1.005.161 penduduk, dimana sebesar 935.682 penduduk yang bekerja dan 69.479 penduduk pengangguran. Jika dirinci per Kabupaten/Kota Tingkat Pengangguran Terbuka (TPT) yang paling besar berada di Kabupaten Bintan sebesar 8,01.

**3.1 Population**

*Population Kepulauan Riau Province in 2019 based on population projection is 2,189,653 population consisting of 1,115,765 male and 1,073,888 female. With a sex ratio is 103.90, this means between 100 female, there are 104 male.*

*The largest population is in Batam city for 62.84 percent. Meanwhile, the population density in Kepulauan Riau province reached 266.97 population per km<sup>2</sup>, where the densely populated area in Tanjungpinang city amounted to 1,463.63 population per km<sup>2</sup>.*

**3.2 Employment**

*The number of economically active in Kepulauan Riau province in 2019 was 1,005,161 population, of which 935,682 people worked and 69,479 unemployment population. If detailed per district/city open unemployment rate (TPT) is most located in Bintan Regency for 8.01.*

### 3.1 PENDUDUK/POPULATION

**Tabel**  
**Table** 3.1.1

**Penduduk, Laju Pertumbuhan Penduduk, Distribusi Persentase Penduduk, Kepadatan Penduduk, Rasio Jenis Kelamin Penduduk Menurut Kabupaten/Kota di Provinsi Kepulauan Riau, 2000,2010, dan 2019**  
**Population, Population Growth Rate, Percentage Distribution of Population, Population Density, and Population Sex Ratio by Regency/Municipality in Kepulauan Riau Province, 2000, 2010, and 2019**

Kabupaten/Kota Regency/Municipality	Penduduk (ribu) Population (thousand)			Laju Pertumbuhan Penduduk per Tahun Annual Population Growth Rate (%)	
	2010 <sup>1</sup>	2010 <sup>2</sup>	2019 <sup>2</sup>	2000-2010	2010-2019 <sup>2</sup>
(1)	(2)	(3)	(4)	(5)	(6)
<b>Kabupaten/Regency</b>					
1. Karimun	212,56	213,48	232,80	2,22	0,97
2. Bintan	142,30	143,02	159,40	2,65	1,22
3. Natuna	69,00	69,42	77,77	3,01	1,28
4. Lingga	86,24	86,51	89,78	0,86	0,41
5. Kepulauan Anambas	37,41	37,63	42,31	2,41	1,30
<b>Kota/Municipality</b>					
1. Batam	944,29	954,45	1 376,01	7,69	4,15
2. Tanjungpinang	187,36	188,31	211,58	2,80	1,30
<b>Kepulauan Riau</b>	<b>1 679,16</b>	<b>1 692,82</b>	<b>2 189,65</b>	<b>4,95<sup>1</sup></b>	<b>2,90</b>

**Lanjutan Tabel** 3.1.1  
**Continued Table**

Kabupaten/Kota Regency/Municipality	Persentase Penduduk Percentage of Total Population		Kepadatan Penduduk per km <sup>2</sup> Population Density per sq.km	
	2010 <sup>2</sup>	2019	2010 <sup>2</sup>	2019
(1)	(7)	(8)	(9)	(10)
<b>Kabupaten/Regency</b>				
1. Karimun	12,61	10,63	233,89	255,05
2. Bintan	8,45	7,28	108,50	120,92
3. Natuna	4,10	3,55	34,55	38,71
4. Lingga	5,11	4,10	38,17	39,61
5. Kepulauan Anambas	2,22	1,93	63,76	71,69
<b>Kota/Municipality</b>				
1. Batam	56,39	62,84	993,96	1 432,97
2. Tanjungpinang	11,12	9,66	1 302,64	1 463,63
<b>Kepulauan Riau</b>	<b>100,00</b>	<b>100,00</b>	<b>206,40</b>	<b>266,97</b>

**Lanjutan Tabel** 3.1.1  
**Continued Table**

Kabupaten/Kota Regency/Municipality	Rasio Jenis Kelamin Population Sex Ratio	
	2010 <sup>2</sup>	2019
(1)	(11)	(12)
<b>Kabupaten/Regency</b>		
1. Karimun	104,71	103,50
2. Bintan	106,85	105,69
3. Natuna	107,13	105,83
4. Lingga	105,04	103,52
5. Kepulauan Anambas	107,71	106,13
<b>Kota/Municipality</b>		
1. Batam	105,18	103,92
2. Tanjungpinang	103,13	101,88
<b>Kepulauan Riau</b>	<b>105,16</b>	<b>103,90</b>

Catatan/Note : <sup>1</sup> Hasil SP2010 (Mei)/The result of the 2010 Population Census (May)  
<sup>2</sup> Hasil Proyeksi Penduduk Indonesia 2010–2035 (Pertengahan tahun/Juni)/The result of Indonesia Population Projection 2010–2035 (mid year/June)

Sumber/Source : BPS, Sensus Penduduk (SP) 2010 dan Proyeksi Penduduk Indonesia 2010–2035/BPS-Statistics Indonesia, 2010 Population Census and Indonesia Population Projection 2015–2045



Tabel  
Table 3.1.2

**Jumlah Penduduk Menurut Kelompok Umur dan Jenis Kelamin di Provinsi Kepulauan Riau, 2019**  
**Population by Age and Sex in Kepulauan Riau Province, 2019**

Kelompok Umur Age Group	Jenis Kelamin Sex		Jumlah Total
	Laki-Laki Male	Perempuan Female	
(1)	(2)	(3)	(4)
0-4	109 562	105 682	215 244
5-9	113 768	109 958	223 726
10-14	105 516	99 811	205 327
15-19	90 312	87 122	177 434
20-24	68 623	69 864	138 487
25-29	82 155	90 477	172 632
30-34	108 032	113 011	221 043
35-39	115 015	112 656	227 671
40-44	102 030	93 007	195 037
45-49	78 588	66 286	144 874
50-54	54 454	43 324	97 778
55-59	35 638	30 367	66 005
60-64	23 269	22 140	45 409
65-69	14 549	14 373	28 922
70-74	8 016	8 535	16 551
75+	6 238	7 275	13 513
<b>Jumlah/Total</b>	<b>1 115 765</b>	<b>1 073 888</b>	<b>2 189 653</b>

Sumber : BPS, Proyeksi Penduduk Indonesia 2015–2045

Source : BPS-Statistics Indonesia, Indonesia Population Projection 2015–2045

**Tabel**  
**Table** 3.1.3

**Rumah Tangga dan Rata-rata Banyaknya Anggota Rumah Tangga Menurut Kabupaten/Kota di Provinsi Kepulauan Riau, 2010 dan 2019**  
**Number of Households and Average Households Size by Regency/Municipality, 2010 and 2019**

Kabupaten/Kota Regency/Municipality	Rumah Tangga (ribu) Household (thousand)		Rata-rata Banyaknya Anggota Rumah Tangga Average Household Size	
	2010	2019	2010	2019
(1)	(2)	(3)	(4)	(5)
<b>Kabupaten/Regency</b>				
1. Karimun	51,89	56,45	4,11	4,12
2. Bintan	36,80	40,73	3,89	3,91
3. Natuna	17,88	20,13	3,88	3,86
4. Lingga	22,70	23,62	3,81	3,80
5. Kepulauan Anambas	9,17	10,32	4,10	4,10
<b>Kota/Municipality</b>				
1. Batam	259,15	374,22	3,68	3,68
2. Tanjungpinang	47,88	53,94	3,93	3,92
<b>Kepulauan Riau</b>	<b>445,46</b>	<b>579,40</b>	<b>3,80</b>	<b>3,78</b>

Sumber : BPS, Sensus Penduduk (SP) 2010 dan Proyeksi Penduduk Indonesia 2010-2035

Source : BPS-Statistics Indonesia, 2010 Population Census and Indonesia Population Projection 2010-2035

**Tabel** 3.1.4  
**Table**

**Jumlah Penduduk menurut Kabupaten Kota dan Jenis Kelamin di Provinsi Kepulauan Riau, 2019**  
**Population by Regency/Municipality and Sex in Kepulauan Riau Province, 2019**

Kabupaten/Kota Regency/Municipality	Jenis Kelamin Sex		Jumlah Total
	Laki-Laki Male	Perempuan Female	
(1)	(2)	(3)	(4)
<b>Kabupaten/Regency</b>			
1. Karimun	118 401	114 396	232 797
2. Bintan	81 908	77 495	159 403
3. Natuna	39 987	37 784	77 771
4. Lingga	45 666	44 115	89 781
5. Kepulauan Anambas	21 784	20 525	42 309
<b>Kota/Municipality</b>			
1. Batam	701 240	674 769	1 376 009
2. Tanjungpinang	106 779	104 804	211 583
<b>Kepulauan Riau</b>	<b>1 115 765</b>	<b>1 073 888</b>	<b>2 189 653</b>

Sumber : BPS, Proyeksi Penduduk Indonesia 2010–2035

Source : BPS-Statistics Indonesia, Indonesia Population Projection 2010–2035

### 3.2 KETENAGAKERJAAN/EMPLOYMENT

**Tabel**  
**Table** 3.2.1

**Penduduk Berumur 15 Tahun ke Atas Menurut Kelompok Umur dan Jenis Kegiatan Selama Seminggu yang Lalu di Provinsi Kepulauan Riau, 2019**  
**Population 15 Years of Age and Over by Age Group and Type of Activity During the Previous Week in Kepulauan Riau Province, 2019**

Kelompok Umur Age Group	Angkatan Kerja Economically Active				
	Bekerja Working	Pengangguran <sup>1</sup> /Unemployment <sup>1</sup>			Jumlah Angkatan Kerja Total of Economically Active
		Pernah Bekerja Ever Worked	Tidak Pernah Bekerja Never Worked	Jumlah Total	
(1)	(2)	(3)	(4)	(5)	(6)
15-19	24 126	3 426	8 004	11 430	35 556
20-24	84 643	7 122	8 471	15 593	100 236
25-29	115 225	7 779	3 023	10 802	126 027
30-34	150 612	5 740	2 297	8 037	158 649
35-39	158 529	6 331	170	6 501	165 030
40-44	144 317	6 718	295	7 013	151 330
45-49	106 919	4 776	753	5 529	112 448
50-54	67 246	2 761	-	2 761	70 007
55-59	44 937	1 383	-	1 383	46 320
60+	39 128	372	58	430	39 558
<b>Jumlah/Total</b>	<b>935 682</b>	<b>46 408</b>	<b>23 071</b>	<b>69 479</b>	<b>1 005 161</b>

**Lanjutan Tabel** 3.2.1  
**Continued Table**

Kelompok Umur <i>Age Group</i>	Persentase Bekerja terhadap Angkatan Kerja <i>Percentage of Working to Economically Active</i>	Bukan Angkatan Kerja <i>Not Economically Active</i>				Jumlah Bukan Angkatan Kerja <i>Total of not Economically Active</i>
		Sekolah Attending School	Mengurus Rumah Tangga <i>Housekeeping</i>	Lainnya <i>Others</i>		
(1)	(7)	(8)	(9)	(10)	(11)	
15-19	67,85	125 382	12 860	4 141	142 383	
20-24	84,44	18 669	18 847	1 383	38 899	
25-29	91,43	284	44 387	2 132	46 803	
30-34	94,93	-	61 019	1 658	62 677	
35-39	96,06	-	61 755	2 124	63 879	
40-44	95,37	-	42 852	2 009	44 861	
45-49	95,08	-	31 810	1 110	32 920	
50-54	96,06	-	25 490	3 031	28 521	
55-59	97,01	-	17 207	2 963	20 170	
60+	98,91	-	42 904	23 035	65 939	
<b>Jumlah/Total</b>	<b>93,09</b>	<b>144 335</b>	<b>359 131</b>	<b>43 586</b>	<b>547 052</b>	

**Lanjutan Tabel** 3.2.1  
**Continued Table**

<b>Kelompok Umur</b> <b>Age Group</b>	<b>Jumlah</b> <b>Total</b>	<b>Persentase Angkatan Kerja terhadap</b> <b>Penduduk Usia Kerja</b> <b>Percentage of Economically Active to</b> <b>Working Age Population</b>	
<b>(1)</b>	<b>(12)</b>	<b>(13)</b>	
15-19	177 939	19,98	
20-24	139 135	72,04	
25-29	172 830	72,92	
30-34	221 326	71,68	
35-39	228 909	72,09	
40-44	196 191	77,13	
45-49	145 368	77,35	
50-54	98 528	71,05	
55-59	66 490	69,66	
60+	105 497	37,50	
<b>Jumlah/Total</b>	<b>1 552 213</b>	<b>64,76</b>	

Catatan/Note: <sup>1</sup>

1. Mencari pekerjaan/Looking for work
2. Mempersiapkan usaha/Establishing a new business/firm
3. Merasa tidak mungkin mendapat pekerjaan/Hopeless of job
4. Sudah punya pekerjaan tetapi belum mulai bekerja/Have a job in future start

Sumber/Source: BPS, Survei Angkatan Kerja Nasional (Sakernas) Agustus/BPS-Statistics Indonesia, August National Labor Force Survey

**Tabel**  
**Table** 3.2.2

**Penduduk Berumur 15 Tahun ke Atas Menurut Kabupaten/Kota dan Jenis Kegiatan Selama Seminggu yang Lalu di Provinsi Kepulauan Riau, 2019**  
**Population 15 Years of Age and Over by Regency/Municipality and Type of Activity During the Previous Week in Kepulauan Riau Province, 2019**

Kabupaten/Kota Regency/Municipality	Angkatan Kerja Economically Active				Jumlah Angkatan Kerja Total of Economically Active
	Bekerja Working	Pengangguran <sup>1</sup> /Unemployment <sup>1</sup>		Jumlah Total	
		Pernah Bekerja Ever Worked	Tidak Pernah Bekerja Never Worked		
(1)	(2)	(3)	(4)	(5)	(6)
<b>Kabupaten/Regency</b>					
1. Karimun	91 095	3 716	1 548	5 264	96 359
2. Bintan	64 479	2 554	3 059	5 613	70 092
3. Natuna	35 265	356	859	1 215	36 480
4. Lingga	41 239	1 546	176	1 722	42 961
5. Kepulauan Anambas	18 203	267	279	546	18 749
<b>Kota/Municipality</b>					
1. Batam	593 737	34 247	15 397	49 644	643 381
2. Tanjungpinang	91 664	3 722	1 753	5 475	97 139
<b>Kepulauan Riau</b>	<b>935 682</b>	<b>46 408</b>	<b>23 071</b>	<b>69 479</b>	<b>1 005 161</b>

**Lanjutan Tabel** 3.2.2  
**Continued Table**

Kabupaten/Kota Regency/Municipality	Persentase Bekerja terhadap Angkatan Kerja Percentage of Working to Economically Active	Bukan Angkatan Kerja Not Economically Active			
		Sekolah Attending School	Mengurus Rumah Tangga Housekeeping	Lainnya Others	Jumlah Bukan Angkatan Kerja Total of not Economically Active
(1)	(7)	(8)	(9)	(10)	(11)
<b>Kabupaten/Regency</b>					
1. Karimun	94,54	14 189	47 559	7 785	69 533
2. Bintan	91,99	10 749	28 070	4 186	43 005
3. Natuna	96,67	4 126	11 628	1 735	17 489
4. Lingga	95,99	4 724	16 048	2 020	22 792
5. Kepulauan Anambas	97,09	2 807	6 865	1 045	10 717
<b>Kota/Municipality</b>					
1. Batam	92,28	92 414	213 545	20 269	326 228
2. Tanjungpinang	94,36	15 326	35 416	6 546	57 288
<b>Kepulauan Riau</b>	<b>93,09</b>	<b>144 335</b>	<b>359 131</b>	<b>43 586</b>	<b>547 052</b>



**Lanjutan Tabel** 3.2.2  
**Continued Table**

Kabupaten/Kota <i>Regency/Municipality</i>	Jumlah <i>Total</i>	Persentase Angkatan Kerja terhadap Penduduk Usia Kerja <i>Percentage of Economically Active to Working Age Population</i>
(1)	(12)	(13)
<b>Kabupaten/Regency</b>		
1. Karimun	165 892	58,09
2. Bintan	113 097	61,98
3. Natuna	53 969	67,59
4. Lingga	65 753	65,34
5. Kepulauan Anambas	29 466	63,63
<b>Kota/Municipality</b>		
1. Batam	969 609	66,35
2. Tanjungpinang	154 427	62,90
<b>Kepulauan Riau</b>	<b>1 552 213</b>	<b>64,76</b>

Catatan/Note: <sup>1</sup> 1. Mencari pekerjaan/*Looking for work*  
 2. Mempersiapkan usaha/*Establishing a new business/firm*  
 3. Merasa tidak mungkin mendapat pekerjaan/*Hopeless of job*  
 4. Sudah punya pekerjaan tetapi belum mulai bekerja/*Have a job in future start*

Sumber/Source: BPS, Survei Angkatan Kerja Nasional (Sakernas) Agustus/BPS-Statistics Indonesia, August National Labor Force Survey

**Tabel**  
**Table** 3.2.3

**Jumlah Penduduk Berumur 15 Tahun ke Atas Menurut Jenis Kegiatan Selama Seminggu yang Lalu dan Jenis Kelamin di Provinsi Kepulauan Riau, 2019**  
*Population Aged 15 Years and Over by Type of Activity During The Previous Week and Sex in Kepulauan Riau Province, 2019*

Kegiatan Utama <i>Main Activity</i>	Jenis Kelamin <i>Sex</i>		
	Laki-Laki <i>Male</i>	Perempuan <i>Female</i>	Jumlah <i>Total</i>
(1)	(2)	(3)	(4)
Angkatan Kerja <i>Economically Active</i>	663 423	341 738	1 005 161
Bekerja/ <i>Working</i>	614 501	321 181	935 682
Pengangguran Terbuka <i>Unemployment</i>	48 922	20 557	69 479
Bukan Angkatan Kerja <i>Economically Inactive</i>	127 076	419 976	547 052
Sekolah <i>Attending School</i>	76 708	67 627	144 335
Mengurus Rumah Tangga <i>Housekeeping</i>	20 266	338 865	359 131
Lainnya <i>Others</i>	30 102	13 484	43 586
<b>Jumlah/Total</b>	<b>790 499</b>	<b>761 714</b>	<b>1 552 213</b>

Sumber : BPS, Survei Angkatan Kerja Nasional (Sakernas) Agustus  
Source : BPS-Statistics Indonesia, August National Labor Force Survey

**Tabel**  
**Table** 3.2.4

**Penduduk Berumur 15 Tahun ke Atas Menurut Pendidikan Tertinggi yang Ditamatkan dan Jenis Kegiatan Selama Seminggu yang Lalu di Provinsi Kepulauan Riau, 2019**  
*Population 15 Years of Age and Over by Educational Attainment and Type of Activity During the Previous Week in Kepulauan Riau Province, 2019*

Pendidikan Tertinggi yang Ditamatkan <i>Educational Attainment</i>	Angkatan Kerja <i>Economically Active</i>				Jumlah Angkatan Kerja <i>Total of Economically Active</i>
	Bekerja <i>Working</i>	Pengangguran <sup>1</sup> / <i>Unemployment<sup>1</sup></i>		Jumlah Total	
		Pernah Bekerja <i>Ever Worked</i>	Tidak Pernah Bekerja <i>Never Worked</i>		
(1)	(2)	(3)	(4)	(5)	(6)
<= SD/MI <i>&lt;= Elementary School</i>	196 970	5 974	2 321	8 295	205 265
SMP/MTs <i>Junior High School</i>	118 385	5 583	1 400	6 983	125 368
SMA/SMK/MA <i>Senior High School</i>	453 828	29 235	17 233	46 468	500 296
Perguruan Tinggi <i>College</i>	166 499	5 616	2 117	7 733	174 232
<b>Jumlah/Total</b>	<b>935 682</b>	<b>46 408</b>	<b>23 071</b>	<b>69 479</b>	<b>1 005 161</b>

**Lanjutan Tabel** 3.2.4  
**Continued Table**

Pendidikan Tertinggi yang Ditamatkan <i>Educational Attainment</i>	Persentase Bekerja terhadap Angkatan Kerja <i>Percentage of Working to Economically Active</i>	Bukan Angkatan Kerja <i>Not Economically Active</i>			Jumlah Bukan Angkatan Kerja <i>Total of not Economically Active</i>
		Sekolah Attending School	Mengurus Rumah Tangga <i>Housekeeping</i>	Lainnya <i>Others</i>	
(1)	(7)	(8)	(9)	(10)	(11)
<= SD/MI <= <i>Elementary School</i>	95,96	19 012	114 678	21 464	155 154
SMP/MTs <i>Junior High School</i>	94,43	92 584	61 051	8 252	161 887
SMA/SMK/MA <i>Senior High School</i>	90,71	32 013	151 783	12 206	196 002
Perguruan Tinggi <i>College</i>	95,56	726	31 619	1 664	34 009
<b>Jumlah/Total</b>	<b>93,09</b>	<b>144 335</b>	<b>359 131</b>	<b>43 586</b>	<b>547 052</b>

**Lanjutan Tabel** 3.2.4  
**Continued Table**

Pendidikan Tertinggi yang Ditamatkan <i>Educational Attainment</i>	Jumlah Total	Persentase Angkatan Kerja terhadap Penduduk Usia Kerja <i>Percentage of Economically Active to Working Age Population</i>
(1)	(12)	(13)
<= SD/MI <= <i>Elementary School</i>	360 419	56,95
SMP/MTs <i>Junior High School</i>	287 255	43,64
SMA/SMK/MA <i>Senior High School</i>	696 298	71,85
Perguruan Tinggi <i>College</i>	208 241	83,67
<b>Jumlah/Total</b>	<b>1 552 213</b>	<b>64,76</b>

Catatan/Note: <sup>1</sup>

1. Mencari pekerjaan/*Looking for work*
2. Mempersiapkan usaha/*Establishing a new business/firm*
3. Merasa tidak mungkin mendapat pekerjaan/*Hopeless of job*
4. Sudah punya pekerjaan tetapi belum mulai bekerja/*Have a job in future start*

Sumber/Source: BPS, Survei Angkatan Kerja Nasional (Sakernas) Agustus/BPS-Statistics Indonesia, August National Labor Force Survey

**Tabel** 3.2.5  
**Table**

**Penduduk Berumur 15 Tahun ke Atas yang Bekerja Selama Seminggu yang Lalu Menurut Status Pekerjaan Utama dan Lapangan Pekerjaan Utama di Provinsi Kepulauan Riau, 2019**

*Population 15 Years of Age and Over who Worked During The Previous Week by Main Employment Status and Main Industry in Kepulauan Riau Province, 2019*

Status Pekerjaan Utama Main Employment Status	Lapangan Pekerjaan Utama <sup>1</sup> Main Industry <sup>1</sup>			Jumlah Total
	1	2	3	
(1)	(2)	(3)	(4)	(5)
Berusaha Sendiri <i>Own Account Worker</i>	43 761	26 419	118 871	189 051
Bekerja di bantu buruh tidak tetap/buruh tidak dibayar <i>Employer assisted by temporary worker/unpaid worker</i>	6 091	8 511	30 693	45 295
Berusaha dibantu buruh tetap/buruh dibayar <i>Employer assisted by permanent worker/paid worker</i>	1 816	11 461	26 482	39 759
Buruh/Karyawan/Pegawai <i>Employee</i>	12 117	256 001	339 793	607 911
Pekerja bebas di pertanian <i>Casual agricultural worker</i>	4 094	-	-	4 094
Pekerja bebas di nonpertanian <i>Casual non-agricultural worker</i>	-	12 628	7 382	20 010
Pekerja Keluarga <i>Family Worker</i>	4 286	5 576	19 700	29 562
<b>Jumlah/Total</b>	<b>72 165</b>	<b>320 596</b>	<b>542 921</b>	<b>935 682</b>

Catatan/Note: <sup>1</sup> 1. Pertanian/Agriculture  
2. Industri Pengolahan/Manufacturing Industry  
3. Jasa/Services

Sumber/Source: BPS, Survei Angkatan Kerja Nasional (Sakernas) Agustus/BPS-Statistics Indonesia, August National Labor Force Survey

**Tabel**  
**Table** 3.2.6

**Penduduk Berumur 15 Tahun ke Atas yang Bekerja Selama Seminggu yang Lalu Menurut Status Pekerjaan Utama dan Jenis Kelamin di Provinsi Kepulauan Riau, 2019**  
**Population 15 Years of Age and Over who Worked During The Previous Week by Main Employment Status and Sex in Kepulauan Riau Province, 2019**

<b>Status Pekerjaan Utama</b> <b>Main Employment Status</b>	<b>Laki-Laki</b> <b>Male</b>	<b>Perempuan</b> <b>Female</b>	<b>Jumlah</b> <b>Total</b>
(1)	(2)	(3)	(4)
Berusaha Sendiri <i>Own Account Worker</i>	119 303	69 748	189 051
Bekerja di bantu buruh tidak tetap/buruh tidak dibayar <i>Employer assisted by temporary worker/unpaid worker</i>	27 232	18 063	45 295
Berusaha dibantu buruh tetap/buruh dibayar <i>Employer assisted by permanent worker/paid worker</i>	31 459	8 300	39 759
Buruh/Karyawan/Pegawai <i>Employee</i>	408 665	199 246	607 911
Pekerja bebas di pertanian <i>Casual agricultural worker</i>	3 692	402	4 094
Pekerja bebas di nonpertanian <i>Casual non-agricultural worker</i>	17 344	2 666	20 010
Pekerja Keluarga <i>Family Worker</i>	6 806	22 756	29 562
<b>Jumlah/Total</b>	<b>614 501</b>	<b>321 181</b>	<b>935 682</b>

Sumber/Source: BPS, Survei Angkatan Kerja Nasional (Sakernas) Agustus/BPS-Statistics Indonesia, August National Labor Force Survey

**Tabel**  
**Table** 3.2.7

**Penduduk Berumur 15 Tahun ke Atas yang Bekerja Selama Seminggu yang Lalu Menurut Jumlah Jam Kerja pada Pekerjaan Utama dan Lapangan Pekerjaan Utama di Provinsi Kepulauan Riau, 2019**  
*Population 15 Years of Age and Over who Worked During The Previous Week by Total Working Hours on Main Job and Main Industry in Kepulauan Riau Province, 2019*

Jumlah Jam Kerja pada Pekerjaan Utama (jam) <i>Total Working Hours on Main Job (hours)</i>	Lapangan Pekerjaan Utama <sup>1</sup> <i>Main Industry<sup>1</sup></i>			Jumlah Total
	1	2	3	
(1)	(2)	(3)	(4)	(5)
0 <sup>2</sup>	5 858	3 739	10 213	19 810
1-14	6 545	7 767	24 972	39 284
15-34	22 246	16 356	61 078	99 680
35+	37 516	292 734	446 658	776 908
<b>Jumlah/Total</b>	<b>72 165</b>	<b>320 596</b>	<b>542 921</b>	<b>935 682</b>

Catatan/Note: <sup>1</sup> 1. Pertanian/Agriculture  
2. Industri Pengolahan/Manufacturing Industry  
3. Jasa/Services  
<sup>2</sup> Sementara tidak bekerja/Temporarily not working

Sumber/Source: BPS, Survei Angkatan Kerja Nasional (Sakernas) Agustus/BPS-Statistics Indonesia, August National Labor Force Survey



**Tabel**  
**Table** 3.2.8

**Penduduk Berumur 15 Tahun ke Atas yang Bekerja Selama Seminggu yang Lalu Menurut Lapangan Pekerjaan Utama dan Pendidikan Tertinggi yang Ditamatkan di Provinsi Kepulauan Riau, 2019**  
*Population 15 Years of Age and Over who Worked During The Previous Week by Main Industry and Educational Attainment in Kepulauan Riau Province, 2019*

Lapangan Pekerjaan Utama <sup>1</sup> <i>Main Industry<sup>1</sup></i>	<= SD	SMP	SMA	Perguruan Tinggi	Jumlah Total
(1)	(2)	(3)	(4)	(5)	(6)
1	51 010	8 060	12 518	577	72 165
2	58 313	42 313	187 913	32 057	320 596
3	87 647	68 012	253 397	133 865	542 921
<b>Jumlah/Total</b>	<b>196 970</b>	<b>118 385</b>	<b>453 828</b>	<b>166 499</b>	<b>935 682</b>

Catatan/Note: <sup>1</sup> 1. Pertanian/Agriculture  
2. Industri Pengolahan/Manufacturing Industry  
3. Jasa/Services

Sumber/Source: BPS, Survei Angkatan Kerja Nasional (Sakernas) Agustus/BPS-Statistics Indonesia, August National Labor Force Survey

**Tabel**  
**Table** 3.2.9

**Penduduk Berumur 15 Tahun Ke Atas yang Bekerja Selama Seminggu yang Lalu Menurut Jumlah Jam Kerja Pada Pekerjaan Utama dan Jenis Kelamin di Provinsi Kepulauan Riau, 2019**  
*Population 15 Years of Age and Over who Worked During The Previous Week by Total Working Hours on Main Job and Sex in Kepulauan Riau Province, 2019*

<b>Jumlah Jam Kerja pada Pekerjaan Utama (jam)</b> <i>Total Working Hours on Main Job (hours)</i>	<b>Laki-laki</b> <i>Male</i>	<b>Perempuan</b> <i>Female</i>	<b>Jumlah</b> <i>Total</i>
(1)	(2)	(3)	(4)
0 <sup>1</sup>	14 799	5 011	19 810
1-14	12 031	27 253	39 284
15-24	21 722	19 825	41 547
25-34	37 655	20 478	58 133
35-40	116 265	69 954	186 219
41+	412 029	178 660	590 689
<b>Jumlah/Total</b>	<b>614 501</b>	<b>321 181</b>	<b>935 682</b>

Catatan/Note: <sup>1</sup> Sementara tidak bekerja/Temporarily not working

Sumber/Source: BPS, Survei Angkatan Kerja Nasional (Sakernas) Agustus/BPS-Statistics Indonesia, August National Labor Force Survey

**Tabel**  
**Table** 3.2.10

**Penduduk Berumur 15 Tahun Ke Atas yang Bekerja Selama Seminggu yang Lalu Menurut Jumlah Jam Kerja Seluruhnya dan Jenis Kelamin di Provinsi Kepulauan Riau, 2019**  
*Population 15 Years of Age and Over who Worked During The Previous Week by Total Working Hours and Sex in Kepulauan Riau Province, 2019*

<b>Jumlah Jam Kerja Seluruhnya (jam)</b> <i>Total Working Hours (hours)</i>	<b>Laki-laki</b> <i>Male</i>	<b>Perempuan</b> <i>Female</i>	<b>Jumlah</b> <i>Total</i>
(1)	(2)	(3)	(4)
0 <sup>1</sup>	14 591	5 011	19 602
1-14	10 368	25 361	35 729
15-24	20 031	18 356	38 387
25-34	34 739	21 653	56 392
35-40	106 334	66 506	172 840
41+	428 438	184 294	612 732
<b>Jumlah/Total</b>	<b>614 501</b>	<b>321 181</b>	<b>935 682</b>

Catatan/Note: <sup>1</sup> Sementara tidak bekerja/*Temporarily not working*

Sumber/Source: BPS, Survei Angkatan Kerja Nasional (Sakernas) Agustus/BPS-Statistics Indonesia, August National Labor Force Survey

Tabel  
Table 3.2.11

**Penduduk Berumur 15 Tahun ke Atas yang Bekerja Selama Seminggu yang Lalu Menurut Kelompok Umur dan Jumlah Jam Kerja Seluruhnya di Provinsi Kepulauan Riau, 2019**  
**Population 15 Years of Age and Over who Worked During The Previous Week by Age Group and Total Working Hours in Kepulauan Riau Province, 2019**

Kelompok Umur Age Group	Jumlah Jam Kerja Seluruhnya (jam) Total Working Hours (hours)			
	0 <sup>1</sup>	1-14	15-34	35+
(1)	(2)	(3)	(4)	(5)
15-19	1 415	2 185	2 548	17 978
20-24	400	1 783	3 865	78 595
25-29	2 641	3 078	8 775	100 731
30-34	2 695	4 091	11 796	132 030
35-39	3 404	5 279	14 186	135 660
40-44	2 160	5 490	17 364	119 303
45-49	1 696	4 825	9 930	90 468
50-54	1 811	1 598	9 359	54 478
55-59	1 242	2 258	6 105	35 332
60+	2 138	5 142	10 851	20 997
<b>Jumlah/Total</b>	<b>19 602</b>	<b>35 729</b>	<b>94 779</b>	<b>785 572</b>

Catatan/Note: <sup>1</sup> Sementara tidak bekerja/Temporarily not working

Sumber/Source: BPS, Survei Angkatan Kerja Nasional (Sakernas) Agustus/BPS-Statistics Indonesia, August National Labor Force Survey

**Tabel**  
**Table** 3.2.12

**Penduduk Berumur 15 Tahun ke Atas yang Bekerja Selama Seminggu yang Lalu Menurut Kelompok Umur dan Jenis Kelamin di Provinsi Kepulauan Riau, 2019**  
**Population 15 Years of Age and Over who Worked During The Previous Week by Age Group and Sex in Kepulauan Riau Province, 2019**

Kelompok Umur Age Group	Laki-laki Male	Perempuan Female	Jumlah Total
(1)	(2)	(3)	(4)
15-19	11 478	12 648	24 126
20-24	46 827	37 816	84 643
25-29	71 683	43 542	115 225
30-34	102 127	48 485	150 612
35-39	105 909	52 620	158 529
40-44	96 319	47 998	144 317
45-49	72 364	34 555	106 919
50-54	48 337	18 909	67 246
55-59	29 965	14 972	44 937
60+	29 492	9 636	39 128
<b>Jumlah/Total</b>	<b>614 501</b>	<b>321 181</b>	<b>935 682</b>

Sumber/Source: BPS, Survei Angkatan Kerja Nasional (Sakernas) Agustus/BPS-Statistics Indonesia, August National Labor Force Survey

**Tabel** 3.2.13  
**Table**

**Penduduk Berumur 15 Tahun ke Atas yang Bekerja Selama Seminggu yang Lalu Menurut Status Pekerjaan Utama dan Pendidikan Tertinggi yang Ditamatkan di Provinsi Kepulauan Riau, 2019**  
*Population 15 Years of Age and Over who Worked During The Previous Week by Main Employment Status and Educational Attainment in Kepulauan Riau Province, 2019*

<b>Status Pekerjaan Utama Main Employment Status</b>	<b>&lt;= SD</b>	<b>SMP</b>	<b>SMA</b>	<b>Perguruan Tinggi</b>	<b>Jumlah Total</b>
<b>(1)</b>	<b>(2)</b>	<b>(3)</b>	<b>(4)</b>	<b>(5)</b>	<b>(6)</b>
Berusaha Sendiri <i>Own Account Worker</i>	68 686	28 781	76 008	15 576	189 051
Bekerja di bantu buruh tidak tetap/ buruh tidak dibayar <i>Employer assisted by temporary worker/unpaid worker</i>	16 412	7 186	19 529	2 168	45 295
Berusaha dibantu buruh tetap/ buruh dibayar <i>Employer assisted by permanent worker/paid worker</i>	9 664	7 093	13 194	9 808	39 759
Buruh/Karyawan/Pegawai <i>Employee</i>	80 485	66 129	324 868	136 429	607 911
Pekerja bebas <i>Casual worker</i>	12 424	4 719	6 681	280	24 104
Pekerja Keluarga <i>Family Worker</i>	9 299	4 477	13 548	2 238	29 562
<b>Jumlah/Total</b>	<b>196 970</b>	<b>118 385</b>	<b>453 828</b>	<b>166 499</b>	<b>935 682</b>

Sumber/Source: BPS, Survei Angkatan Kerja Nasional (Sakernas) Agustus/BPS-Statistics Indonesia, August National Labor Force Survey

**Tabel**  
**Table** 3.2.14

**Penduduk Berumur 15 Tahun ke Atas yang Bekerja Selama Seminggu yang Lalu Menurut Kabupaten/Kota dan Lapangan Pekerjaan Utama di Provinsi Kepulauan Riau, 2019**

*Population 15 Years of Age and Over who Worked During The Previous Week by Regency/Municipality and Main Industry in Kepulauan Riau Province, 2019*

Kabupaten/Kota Regency/Municipality	Lapangan Pekerjaan Utama <sup>1</sup> Main Industry <sup>1</sup>			Jumlah Total
	1	2	3	
(1)	(2)	(3)	(4)	(5)
<b>Kabupaten/Regency</b>				
1. Karimun	17 922	22 360	50 813	91 095
2. Bintan	11 814	19 788	32 877	64 479
3. Natuna	9 408	7 763	18 094	35 265
4. Lingga	12 803	9 616	18 820	41 239
5. Kepulauan Anambas	5 471	3 470	9 262	18 203
<b>Kota/Municipality</b>				
1. Batam	11 764	242 427	339 546	593 737
2. Tanjungpinang	2 983	15 172	73 509	91 664
<b>Kepulauan Riau</b>	<b>72 165</b>	<b>320 596</b>	<b>542 921</b>	<b>935 682</b>

Catatan/Note: <sup>1</sup> 1. Pertanian/Agriculture  
2. Industri Pengolahan/Manufacturing Industry  
3. Jasa/Services

Sumber/Source: BPS, Survei Angkatan Kerja Nasional (Sakernas) Agustus/BPS-Statistics Indonesia, August National Labor Force Survey

**Tabel**  
**Table** 3.2.15

**Penduduk Berumur 15 Tahun ke Atas yang Bekerja Selama Seminggu yang Lalu menurut Lapangan Pekerjaan Utama dan Jenis Kelamin di Provinsi Kepulauan Riau, 2019**  
*Population 15 Years of Age and Over who Worked During the Previous Week by Main Industries and Sex in Kepulauan Riau Province, 2019*

Lapangan Pekerjaan Utama <sup>1</sup> <i>Main Industry<sup>1</sup></i>	Laki-laki <i>Male</i>	Perempuan <i>Female</i>	Jumlah <i>Total</i>
(1)	(2)	(3)	(4)
1	62 244	9 921	72 165
2	243 209	77 387	320 596
3	309 048	233 873	542 921
<b>Kepulauan Riau</b>	<b>614 501</b>	<b>321 181</b>	<b>935 682</b>

Catatan/Note: <sup>1</sup> 1. Pertanian/Agriculture  
2. Industri Pengolahan/Manufacturing Industry  
3. Jasa/Services

Sumber/Source: BPS, Survei Angkatan Kerja Nasional (Sakernas) Agustus/BPS-Statistics Indonesia, August National Labor Force Survey



**Tabel**  
**Table** 3.2.16

**Tingkat Pengangguran Terbuka (TPT) dan Tingkat Partisipasi Angkatan Kerja (TPAK) menurut Kabupaten/Kota di Provinsi Kepulauan Riau, 2017-2019**  
**Unemployment Rate (UR) and Labor Force Participation Rate (LFPR) by Regency/Municipality in Kepulauan Riau Province, 2017-2019**

Kabupaten/Kota Regency/Municipality	TPT UR			TPAK LFPR		
	2017	2018	2019	2017	2018	2019
(1)	(2)	(3)	(4)	(5)	(6)	(7)
<b>Kabupaten/Regency</b>						
1. Karimun	5,70	2,45	5,46	63,23	63,31	58,09
2. Bintan	8,08	5,89	8,01	62,19	62,34	61,98
3. Natuna	4,07	3,52	3,33	71,55	67,48	67,59
4. Lingga	3,23	3,65	4,01	63,87	66,37	65,34
5. Kepulauan Anambas	5,18	2,46	2,91	67,33	69,28	63,63
<b>Kota/Municipality</b>						
1. Batam	7,82	8,93	7,72	67,65	65,25	66,35
2. Tanjungpinang	7,11	5,49	5,64	64,56	62,19	62,90
<b>Kepulauan Riau</b>	<b>7,16</b>	<b>7,12</b>	<b>6,91</b>	<b>66,41</b>	<b>64,72</b>	<b>64,76</b>

Sumber/Source: BPS, Survei Angkatan Kerja Nasional (Sakernas) Agustus/BPS-Statistics Indonesia, August National Labor Force Survey

**Tabel**  
**Table** 3.2.17

**Pencari Kerja Terdaftar, Lowongan Kerja Terdaftar, dan Penempatan/Pemenuhan Tenaga Kerja Menurut Kabupaten/Kota dan Jenis Kelamin di Provinsi Kepulauan Riau, 2019\***  
**Number of Registered Job Applicants, Registered Job Vacancies, and Placement of Workers by Regency/Municipality and Sex in Kepulauan Riau Province, 2019\***

Kabupaten/Kota Regency/Municipality	Pencari Kerja Terdaftar Registered Job Applicants			Lowongan Kerja Terdaftar Registered Job Vacancies		
	Laki-laki Male	Perempuan Female	Jumlah Total	Laki-laki Male	Perempuan Female	Jumlah Total
(1)	(2)	(3)	(4)	(5)	(6)	(7)
<b>Kabupaten/Regency</b>						
1. Karimun	1 303	263	1 566	...	...	...
2. Bintan	1 050	1 106	2 156	492	583	1 075
3. Natuna	70	27	97	...	...	...
4. Lingga	...	...	...	...	...	...
5. Kepulauan Anambas	265	148	413	115	-	115
<b>Kota/Municipality</b>						
1. Batam	20 959	21 787	42 746	18 186	19 109	37 295
2. Tanjungpinang	395	313	708	...	...	...
<b>Kepulauan Riau</b>	<b>24 042</b>	<b>23 644</b>	<b>47 686</b>	<b>18 793</b>	<b>19 692</b>	<b>38 485</b>

**Lanjutan Tabel** 3.2.17  
**Continued Table**

Kabupaten/Kota <i>Regency/Municipality</i>	Penempatan/Pemenuhan Tenaga Kerja <i>Placement of Workers</i>		
	Laki-laki <i>Male</i>	Perempuan <i>Female</i>	Jumlah <i>Total</i>
(1)	(8)	(9)	(10)
<b>Kabupaten/Regency</b>			
1. Karimun	33	8	41
2. Bintan	666	645	1 311
3. Natuna	25	19	44
4. Lingga	...	...	...
5. Kepulauan Anambas	31	-	31
<b>Kota/Municipality</b>			
1. Batam	16 229	16 559	32 788
2. Tanjungpinang	246	162	408
<b>Kepulauan Riau</b>	<b>17 230</b>	<b>17 393</b>	<b>34 623</b>

Catatan/ Note : Data Natuna, Kepulauan Anambas, Batam dan Tanjungpinang didapat dari Dinas Ketenagakerjaan Kabupaten/ Kota/ Data of Natuna, Kepulauan Anambas, Batam, and Tanjungpinang get from Employment Agencies of Regency/ Municipality

Sumber/Source : Dinas Ketenagakerjaan Provinsi Kepulauan Riau/Employment Agencies of Kepulauan Riau Province

**Tabel**  
**Table** 3.2.18

**Pencari Kerja Terdaftar Menurut Pendidikan Tertinggi yang Ditamatkan dan Jenis Kelamin di Provinsi Kepulauan Riau, 2019\***  
**Number of Registered Job Applicants by Educational Attainment and Sex in Kepulauan Riau Province, 2019\***

Pendidikan Tertinggi yang Ditamatkan <sup>1</sup> <i>Educational Attainment<sup>1</sup></i>	Laki-laki <i>Male</i>	Perempuan <i>Female</i>	Jumlah <i>Total</i>
(1)	(2)	(3)	(4)
1	-	-	-
2	89	78	168
3	307	320	627
4	19 936	20 674	40 610
5	447	373	820
6	484	517	1 001
<b>Jumlah<sup>2</sup>/Total<sup>2</sup></b>	<b>21 263</b>	<b>21 962</b>	<b>43 226</b>

Catatan/Note :<sup>1</sup> 1. Tidak/belum tamat SD/No/Not yet completed primary school

2. Sekolah Dasar/Primary School

3. Sekolah Menengah Pertama/Junior High School

4. Sekolah Menengah Atas (Umum)/Senior High School (General)

5. Diploma I/IV/III/Akademi/Diploma I/II/III/Academy

6. Universitas/University

<sup>2</sup> Total angka Natuna, Kabupaten Kepulauan Anambas, dan Kota Batam saja/ Total data of Natuna Regency, Kepulauan Anambas Regency, and Batam Municipality

Sumber/Source : Natuna, Kepulauan Anambas, dan Batam data didapat dari Dinas Ketenagakerjaan Kabupaten/Kota/ Data of Natuna, Kepulauan Anambas, and Batam get from Employment Agencies of Regency/Municipality

**Tabel**  
**Table** 3.2.19

**Rata-rata Upah/Gaji Bersih Sebulan Pekerja Formal<sup>1</sup>  
Menurut Kabupaten/Kota dan Lapangan Pekerjaan  
Utama di Provinsi Kepulauan Riau (rupiah), 2019**  
**Average of Net Wage/Salary per Month of Formal  
Employee<sup>1</sup> by Regency/Municipality and Main Industry in  
Kepulauan Riau Province (rupiah), 2019**

Kabupaten/Kota Regency/Municipality	Lapangan Pekerjaan Utama <sup>2</sup> Main Industry <sup>2</sup>			Jumlah Total
	1	2	3	
(1)	(2)	(3)	(4)	(5)
<b>Kabupaten/Regency</b>				
1. Karimun	1 627 466	3 641 485	2 773 005	2 910 714
2. Bintan	2 459 682	3 595 869	3 289 296	3 341 012
3. Natuna	1 859 249	2 206 076	2 737 390	2 599 315
4. Lingga	1 577 794	2 186 576	3 141 607	2 854 555
5. Kepulauan Anambas	1 157 534	3 983 885	3 568 375	3 615 948
<b>Kota/Municipality</b>				
1. Batam	2 831 125	4 881 725	4 526 117	4 700 005
2. Tanjungpinang	1 395 918	3 270 446	4 341 988	4 132 033
<b>Kepulauan Riau</b>	<b>1 924 969</b>	<b>4 597 984</b>	<b>4 118 057</b>	<b>4 276 449</b>

Catatan/Note: <sup>1</sup> Pekerja Formal/Formal Employee: Buruh/Karyawan/Pegawai/Employee

<sup>2</sup> 1. Pertanian/Agriculture

2. Industri Pengerjaan/Manufacturing Industry

3. Jasa/Services

Sumber/Source: BPS, Survei Angkatan Kerja Nasional (Sakernas) Agustus/BPS-Statistics Indonesia, August National Labor Force Survey

**Tabel**  
**Table** 3.2.20

**Rata-rata Upah/Gaji Bersih Sebulan Pekerja Formal<sup>1</sup> Menurut Kelompok Umur dan Lapangan Pekerjaan Utama (rupiah) di Provinsi Kepulauan Riau, 2019**  
**Average of Net Wage/Salary per Month of Formal Employee<sup>1</sup> by Age Group and Main Industry (rupiah) in Kepulauan Riau Province, 2019**

Kelompok Umur Age Group	Lapangan Pekerjaan Utama <sup>2</sup> Main Industry <sup>2</sup>			Jumlah Total
	1	2	3	
(1)	(2)	(3)	(4)	(5)
15-19	1 550 103	3 316 398	2 036 157	2 648 098
20-24	1 474 414	3 760 998	3 095 151	3 355 779
25-29	1 893 106	4 382 729	3 465 075	3 804 225
30-34	1 957 363	4 949 081	3 963 752	4 341 834
35-39	1 966 638	4 945 709	4 291 822	4 529 872
40-44	1 902 887	4 984 215	4 362 122	4 614 500
45-49	2 490 971	5 064 494	4 597 039	4 749 714
50-54	2 223 962	4 483 100	5 102 572	4 825 857
55-59	2 323 579	2 798 206	7 217 217	5 849 724
60+	944 844	4 072 510	4 749 594	4 396 954
<b>Jumlah/Total</b>	<b>1 924 969</b>	<b>4 597 984</b>	<b>4 118 057</b>	<b>4 276 449</b>

Catatan/Note: <sup>1</sup> Pekerja Formal/Formal Employee: Buruh/Karyawan/Pegawai/Employee

- <sup>2</sup>
1. Pertanian/Agriculture
  2. Industri Pengolahan/Manufacturing Industry
  3. Jasa/Services

Sumber/Source: BPS, Survei Angkatan Kerja Nasional (Sakernas) Agustus/BPS-Statistics Indonesia, August National Labor Force Survey

Tabel  
Table 3.2.21

**Rata-rata Pendapatan Bersih Sebulan Pekerja Informal<sup>1</sup> Menurut Kabupaten/Kota dan Lapangan Pekerjaan Utama (rupiah) di Provinsi Kepulauan Riau, 2019**  
**Average of Net Wage/Salary per Month of Informal Employee<sup>1</sup> by Regency/Municipality and Main Industry<sup>2</sup> (rupiahs) in Kepulauan Riau Province, 2019**

Kabupaten/Kota Regency/Municipality	Lapangan Pekerjaan Utama <sup>2</sup> Main Industry <sup>2</sup>			Jumlah Total
	1	2	3	
(1)	(2)	(3)	(4)	(5)
<b>Kabupaten/Regency</b>				
1. Karimun	1 344 532	1 910 703	2 469 908	1 941 595
2. Bintan	2 149 883	2 373 724	2 481 286	2 334 728
3. Natuna	1 512 546	1 335 042	1 389 462	1 440 176
4. Lingga	1 514 480	1 651 571	1 651 807	1 583 902
5. Kepulauan Anambas	2 481 340	2 512 105	2 158 504	2 407 839
<b>Kota/Municipality</b>				
1. Batam	1 894 676	3 343 908	3 311 946	3 192 964
2. Tanjungpinang	2 328 514	2 493 996	2 989 775	2 882 491
<b>Kepulauan Riau</b>	<b>1 762 014</b>	<b>2 635 895</b>	<b>3 017 432</b>	<b>2 665 689</b>

Catatan/Note: <sup>1</sup> Pekerja Informal/*Informal Employee*: Pekerja yang berstatus berusaha sendiri dan pekerja bebas di sektor pertanian dan nonpertanian/*Employment status are self employed, casual agricultural worker, and casual non-agricultural worker*

<sup>2</sup> 1. Pertanian/*Agriculture*

2. Industri Pengolahan/*Manufacturing Industry*

3. Jasa/*Services*

Sumber/Source: BPS, Survei Angkatan Kerja Nasional (Sakernas) Agustus/BPS-Statistics Indonesia, August National Labor Force Survey

**Tabel** 3.2.22  
**Table**

**Rata-rata Pendapatan Bersih Sebulan Pekerja Informal<sup>1</sup> Menurut Kabupaten/Kota dan Lapangan Pekerjaan Utama (rupiah) di Provinsi Kepulauan Riau, 2019**  
**Average of Net Wage/Salary per Month of Informal Employee<sup>1</sup> by Regency/Municipality and Main Industry (rupiahs) in Kepulauan Riau Province, 2019**

Kabupaten/Kota Regency/Municipality	Pendidikan Tertinggi Educational Attainment				Jumlah Total
	Tidak Pernah Sekolah/Belum Tamat SD No Schooling/ Didn't/Not Yet Completed Primary School	SD Primary School	SMP Junior High School	SMA ke Atas Senior High School and Above	
(1)	(2)	(3)	(4)	(5)	(6)
<b>Kabupaten/Regency</b>					
1. Karimun	1 446 042	1 804 859	2 178 084	2 349 262	1 941 595
2. Bintan	1 953 047	2 724 923	2 045 183	2 450 542	2 334 728
3. Natuna	1 132 509	1 466 416	1 554 947	1 707 946	1 440 176
4. Lingga	1 409 252	1 497 023	1 783 058	2 253 504	1 583 902
5. Kepulauan Anambas	2 206 066	2 470 624	2 918 204	2 776 672	2 407 839
<b>Kota/Municipality</b>					
1. Batam	2 121 604	2 739 770	2 946 717	3 463 590	3 192 964
2. Tanjungpinang	1 962 340	3 044 977	2 805 455	3 044 665	2 882 491
<b>Kepulauan Riau</b>	<b>1 753 724</b>	<b>2 267 748</b>	<b>2 599 381</b>	<b>3 209 012</b>	<b>2 665 689</b>

Catatan/Note: <sup>1</sup> Pekerja Informal/Informal Employee: Pekerja yang berstatus berusaha sendiri dan pekerja bebas di sektor pertanian dan nonpertanian/Employment status are self employed, casual agricultural worker, and casual non-agricultural worker

Sumber/Source: BPS, Survei Angkatan Kerja Nasional (Sakernas) Agustus/BPS-Statistics Indonesia, August National Labor Force Survey



**Tabel**  
**Table** 3.2.23

**Upah Minimum Kabupaten/Kota di Provinsi Kepulauan Riau (rupiah), 2015-2020**  
**Regency/Municipality Minimum Wages in Kepulauan Riau Province (rupiahs), 2015-2020**

Kabupaten/Kota Regency/Municipality	2015	2016	2017	2018	2019	2020
(1)	(2)	(3)	(4)	(5)	(6)	(7)
<b>Kabupaten/Regency</b>						
1. Karimun	2 168 838	2 418 254	2 617 760	2 845 766	3 074 281	3 335 902
2. Bintan	2 372 213	2 645 017	2 863 231	3 112 618	3 362 561	3 648 714
3. Natuna	2 020 000	2 252 300	2 438 115	2 650 475	2 863 308	3 106 975
4. Lingga	1 974 000	2 201 010	2 382 593	2 590 116	2 798 102	3 036 220
5. Kepulauan Anambas	2 118 000	2 425 110	2 697 935	2 932 925	3 168 439	3 501 441
<b>Kota/Municipality</b>						
1. Batam	2 685 302	2 994 111	3 241 125	3 523 427	3 806 358	4 130 279
2. Tanjungpinang	1 955 000	2 179 825	2 359 661	2 565 187	2 771 172	3 006 999
<b>Kepulauan Riau</b>	<b>1 954 000</b>	<b>2 178 710</b>	<b>2 358 454</b>	<b>2 563 875</b>	<b>2 769 754</b>	<b>3 005 460</b>

Sumber/Source: Dinas Ketenagakerjaan Provinsi Kepulauan Riau/Employment Agencies of Kepulauan Riau Province



JUMLAH TENAGA KESEHATAN | 2019  
*Number of Medical Personnel*

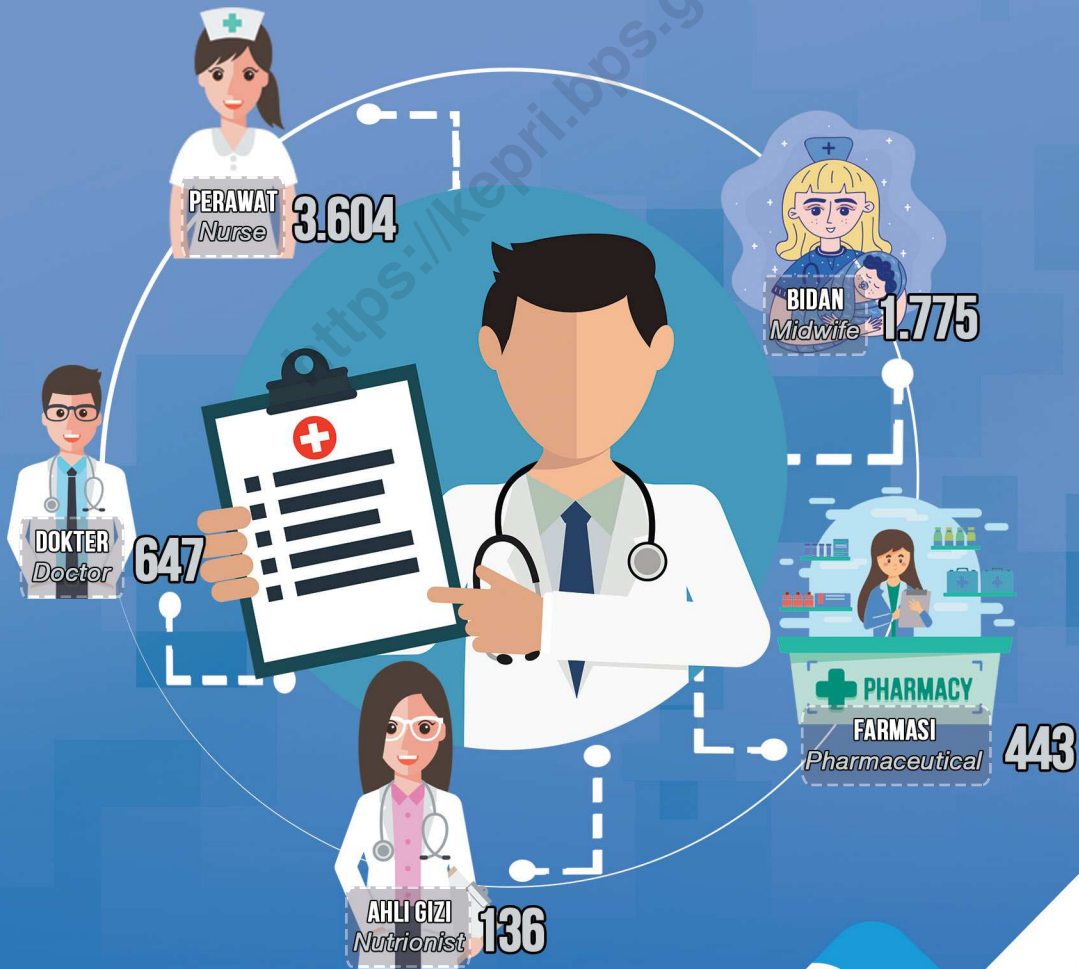



**PENJELASAN TEKNIS**

1. **Tidak/belum pernah sekolah** adalah mereka yang tidak pernah atau belum pernah terdaftar dan tidak pernah atau belum pernah aktif mengikuti pendidikan di suatu jenjang pendidikan formal. Termasuk juga yang tamat/ belum tamat taman kanak-kanak tetapi tidak melanjutkan ke sekolah dasar.
2. **Masih bersekolah** adalah mereka yang terdaftar dan aktif mengikuti pendidikan formal dan nonformal (Paket A, B, atau C), baik pendidikan dasar, menengah maupun pendidikan tinggi. Bagi mahasiswa yang sedang cuti dianggap masih bersekolah.
3. **Tidak bersekolah lagi** adalah mereka yang pernah terdaftar dan aktif mengikuti pendidikan di suatu jenjang pendidikan formal dan nonformal (Paket A, B, atau C), tetapi pada saat pencacahan tidak lagi terdaftar dan tidak aktif mengikuti pendidikan.
4. **Tamat sekolah** adalah menyelesaikan pelajaran yang ditandai dengan lulus ujian akhir pada kelas atau tingkat terakhir suatu jenjang pendidikan di sekolah negeri maupun swasta dengan mendapatkan tanda tamat belajar/ijazah. Seseorang yang belum mengikuti pelajaran pada kelas tertinggi tetapi telah mengikuti ujian akhir dan lulus dianggap tamat sekolah.
5. **Jenjang Pendidikan Formal** terdiri atas pendidikan dasar, pendidikan menengah, dan pendidikan tinggi. Jenis pendidikan yang diajarkan mencakup pendidikan umum, kejuruan, akademik, profesi, vokasi, keagamaan, dan khusus.

**TECHNICAL NOTES**

1. **Not/never attending school** is someone who has never attended or never been registered in a formal education, such as primary, secondary, and tertiary education. Those who just completed kindergarten are considered as never attended school.
2. **Attending school is someone who** is currently attending primary, secondary, or tertiary education, including package A, package B, or package C. College student who postpones his/her study is considered as attending school.
3. **Not attending school anymore** is someone who had enrolled and participated in formal and non-formal education in the past including package A, package B, or package C, but currently does not attend school.
4. **Completed particular level of education** is someone who has completed particular level of education in private or public school and accepting graduation certificate. Someone who has never attended the highest grade but passed the final exam is considered as completed particular level of education.
5. **The Formal Education Level** consists of primary education, secondary education, and high education. The kind of education that taught consists of general education, vocational, academic, professional, religious, and specific education.

- a. Pendidikan Dasar berbentuk Sekolah Dasar (SD) dan Madrasah Ibtidaiyah (MI) atau bentuk lain yang sederajat serta Sekolah Menengah Pertama (SMP) dan Madrasah Tsanawiyah (MTs), atau bentuk lain yang sederajat.
  - b. Pendidikan Menengah berbentuk Sekolah Menengah Atas (SMA), Madrasah Aliyah (MA), Sekolah Menengah Kejuruan (SMK), dan Madrasah Aliyah Kejuruan (MAK), atau bentuk lain yang sederajat.
  - c. Pendidikan Tinggi merupakan jenjang pendidikan setelah pendidikan menengah yang mencakup program pendidikan diploma, sarjana, magister, spesialis, dan doktor yang diselenggarakan oleh perguruan tinggi. Perguruan tinggi dapat berbentuk akademi, politeknik, sekolah tinggi, institut, atau universitas.
- a. *The Primary Education consists of Elementary School and Islamic Elementary School or other equivalent forms and Junior High School and MTs, or other equivalent forms.*
  - b. *The Secondary Education consists of the senior high school, MA, Vocational School, and Vocational Madrasah Aliyah, or other equivalent forms.*
  - c. *The High Education consists of the education level after the secondary education that consists of diplomas, bachelor, master, specialist, and doctoral degrees that are held by the college. The colleges can be academy, polytechnic, high school, institute, or university.*
6. **Rumah Sakit** adalah tempat pemeriksaan dan perawatan kesehatan, biasanya berada di bawah pengawasan dokter/tenaga medis, yang melayani penderita yang sakit untuk berobat rawat jalan atau rawat inap.
  7. **Puskesmas (Pusat Kesehatan Masyarakat)** adalah unit pelaksana teknis dinas kesehatan kabupaten/ kota yang mempunyai fungsi utama sebagai penyelenggara pelayanan kesehatan tingkat pertama. Wilayah kerja puskesmas maksimal adalah satu kecamatan dan untuk dapat menjangkau wilayah kerjanya, puskesmas mempunyai jaringan pelayanan yang meliputi unit Puskesmas Pembantu (Pustu), unit Puskesmas Keliling (Puskel), dan unit bidan desa/komunitas (Peraturan Menteri Kesehatan RI No. 75 Tahun 2014 Tentang Pusat Kesehatan Masyarakat).
  6. **Hospital** is a place for health check, usually controlled/supervised by doctors/medical personnel to serve the ill patients to get outpatient or inpatient treatment services.
  7. **Public Health Center** is technical implementation unit of regency health department that have the primary function as a first-level health care providers. The working area standard of public health center is one district and to reach their working areas, public health centers have a service network covering subsidiary of public health center, mobile public health center units, and midwife units (Regulation of the Minister of Health of Indonesia Number 75 Year 2014 about Public Health Center).

8. **Imunisasi** adalah memasukkan kuman atau racun penyakit tertentu yang sudah dilemahkan (vaksin) ke dalam tubuh dengan cara disuntik atau diminum (diteteskan dalam mulut) dengan maksud agar terjadi kekebalan tubuh terhadap penyakit tersebut.
8. *Immunization is putting enervated microbe of a certain disease into human body by injection or drinking (dropping into mouth) to make the body immune to that disease.*
9. **Angka penemuan kasus tuberkulosis** adalah jumlah kasus baru tuberkulosis (TB) dan kasus TB yang didiagnosis kambuh yang diobati dalam program penanggulangan TB nasional dan dilaporkan kepada WHO, dibagi dengan perkiraan WHO terhadap jumlah kasus insiden tuberkulosis pada tahun yang sama, dinyatakan sebagai persentase.
9. *The case detection rate for all forms of tuberculosis is the number of new and replese tuberculosis cases diagnosed and treated in national tuberculosis control programmes and notified to WHO, divided by WHO's estimate of the number of incident tuberculosis cases for the same year, expressed as a percentage.*
10. **Angka keberhasilan pengobatan tuberkulosis smear positive/Basil Tahan Asam (BTA) positif** adalah proporsi (dinyatakan sebagai per-sentase) kasus TB BTA positif yang terdaftar di bawah program pengendalian TB nasional pada tahun tertentu yang dinyatakan berhasil menyelesaikan pengobatan. Dengan atau tanpa bukti bakteriologi keberhasilan ("sembuh" dan "menyelesaikan pengobatan" masing-masing).
10. *The treatment success rate for new pulmonary smear-positive tuber-culosis cases is the proportion (expressed as a percentage) of new smear-positive tuberculosis cases registered under a national tuber-culosis control programme in a given year that succesfully completed treatment. With or without bacteriological evidence of succes ("cured" and "treatment completed" respectively).*
11. BCG (Bacillus Calmette Guerin) merupakan vaksinasi untuk mencegah penyakit TBC, diberikan pada bayi baru lahir atau anak, dengan suntikan pada kulit pangkal lengan atas. Bekas suntikan kemudian akan membentuk tonjolan kecil jaringan parut pada kulit lengan atas. Suntikan BCG diberikan kepada anak sebanyak 1 kali.
11. BCG (Bacillus Calmette Guerin) is a vaccine to prevent TBC disease, given to newborns or children, by injection at the base of the skin of the upper arm. Injection site will form little bumps of scar tissue in the skin of the upper arm. BCG injections given to children 1 times.
12. DPT (Difteri, Pertusis, Tetanus) merupakan vaksin untuk mencegah penyakit Difteri, Pertusis, dan Tetanus
12. DPT (Diphtheria, Pertussis, Tetanus) is a vaccine to prevent the diphtheria, pertussis, and tetanus

yang diberikan pada bayi berumur 3 bulan ke atas, dengan suntikan pada paha, diulang 1 bulan dan 2 bulan kemudian, sehingga suntikan imunisasi DPT lengkap pada balita berjumlah 3 kali (kadang-kadang selang waktu antar suntikan bisa lebih dari 1 bulan).

**13. Peristiwa tindak pidana yang dilaporkan** ialah setiap peristiwa yang diterima kepolisian dari laporan masyarakat, atau peristiwa dimana pelakunya tertangkap tangan oleh kepolisian.

14. Untuk mengukur kemiskinan, BPS menggunakan konsep kemampuan memenuhi kebutuhan dasar (basic needs approach). Dengan pendekatan ini, kemiskinan dipandang sebagai ketidakmampuan dari sisi ekonomi untuk memenuhi kebutuhan dasar makanan dan bukan makanan yang diukur dari sisi pengeluaran. Metode yang digunakan adalah menghitung Garis Kemiskinan (GK), yang terdiri dari dua komponen yaitu Garis Kemiskinan Makanan (GKM) dan Garis Kemiskinan Non-Makanan (GKNM). Penghitungan Garis Kemiskinan dilakukan secara terpisah untuk daerah perkotaan dan perdesaan.

15. Penduduk miskin adalah penduduk yang memiliki rata-rata pengeluaran per kapita per bulan di bawah Garis Kemiskinan.

16. Garis Kemiskinan Makanan (GKM) merupakan nilai pengeluaran kebutuhan minimum makanan yang disetarakan dengan 2.100 kkalori per kapita per hari. Garis Kemiskinan Non-Makanan (GKNM) adalah kebutuhan minimum untuk perumahan, sandang, pendidikan, kesehatan, dan kebutuhan dasar lainnya.

*disease, given to infants aged 3 months and above, with a shot in the thigh, repeated one month and two months later, so that the complete DPT immunization shots at toddler totaling 3 times (sometimes the time interval between injections can be more than 1 month).*

**13. Reported crime incidence** includes all criminal cases reported and received by police office, and all crimes caught by police.

14. To measure poverty, BPS-Statistics Indonesia has used the concept of basic needs approach. Therefore, poverty is viewed as economic inability to fulfill food and non-food basic needs which are measured by consumption/ expenditure. The method used is calculating poverty line, which consists of two components that are Food Poverty Line (FPL) and Non-Food Poverty Line (NFPL). The poverty line was calculated separately for urban and rural areas.

15. A person whose expenditure per capita per month is below the poverty line is considered to be poor.

16. The Food Poverty Line refers to the daily minimum requirement of 2,100 kcal per capita per day. The Non-Food Poverty Line refers to the minimum requirement for household necessities for clothing, education, health, and other basic individual needs.



**ULASAN****DESCRIPTION****4.1 Pendidikan**

Angka Partisipasi Murni (APM) jika dirinci menurut jenjang pendidikan di Provinsi Kepulauan Riau pada tahun 2019 yaitu: Sekolah Dasar (SD) sebesar 99,13; Sekolah Menengah Pertama (SMP) sebesar 85,54; dan Sekolah Menengah Atas (SMA) sebesar 72,97.

**4.2 Kesehatan**

Persentase penduduk yang mempunyai keluhan kesehatan selama sebulan terakhir pada tahun 2019 di Provinsi Kepulauan Riau sekitar 21,37 persen. Jika dirinci per kabupaten/kota, maka Kabupaten Lingga yang memiliki angka tertinggi yaitu sekitar 35,42 persen, sedangkan Kabupaten Kepulauan Anambas yang memiliki angka terendah sekitar 14,55 persen.

**4.3 Perumahan dan Lingkungan**

Persentase rumahtangga di Provinsi Kepulauan Riau Tahun 2019 berdasarkan luas lantai nya didominasi dengan luas lantai 50-99 m<sup>2</sup> sebesar 52,30 persen, namun masih terdapat 5,37 persen rumahtangga yang memiliki luas lantai kurang dari 19 m<sup>2</sup>. Sedangkan untuk sumber air minum, 75,00 persen rumahtangga menggunakan air dalam kemasan.

**4.4 Kriminalitas**

Pelanggaran lalulintas selama tahun 2019 di Provinsi Kepulauan Riau terjadi sebanyak 24.350 pelanggaran, dimana total denda yang dikeluarkan sebesar 2.159.445.000 rupiah.

**4.1 Education**

*The net participation rate (APM) if detailed according to the education level in the Kepulauan Riau Province in 2019: Elementary School (ES) of 99.13; Junior High School (JHS) at 85.54; and Senior High School (SHS) of 72.97.*

**4.2 Health**

*Population percentage who has a health complaint for the last month in 2019 in the Kepulauan Riau province is about 21.37 percent. If detailed per district/city, then Lingga Regency which has the highest number of about 35.42 percent, while the Kepulauan Anambas regency has the lowest number around 14.55 percent.*

**4.3 Housing and Environment**

*Households in Kepulauan Riau province year 2019 based on the floor area is dominated by the floor area of 50-99 m<sup>2</sup> by 52.30 percent, but there are still 5.37 percent households with a floor area of less than 19 m<sup>2</sup>. As for the source of drinking water, 75.00 percent of households use bottled water.*

**4.4 Crime**

*Traffic offences during the year 2019 in Kepulauan Riau province occurred as much as 24,350 violations, where the total fines issued by 2,159,445,000 rupiah. The most breach was in Batam*

Pelanggaran terbanyak berada di Kota Batam sebanyak 17.908 pelanggaran.

#### **4.5 Agama dan Sosial Lainnya**

Selama tahun 2019, jumlah pernikahan yang terjadi di Provinsi Kepulauan Riau sebanyak 12.552 pernikahan. Sedangkan jumlah talak dan cerai yang terjadi selama tahun 2019 di Provinsi Kepulauan Riau sebanyak 3.499 kali. Kejadian nikah, talak dan cerai ini didominasi di Kota Batam.

#### **4.6 Kemiskinan dan Pembangunan Manusia**

Ada sebanyak 128.460 penduduk miskin pada tahun 2019 di Provinsi Kepulauan Riau, atau sekitar 5.90 persen dengan garis kemiskinan 594.059 rupiah per kapita per bulan, berdasarkan jumlah penduduk miskinnya di dominasi di Kota Batam. Namun persentase penduduk miskin tertinggi berada di Kabupaten Lingga sebesar 12,88 persen.

*city as much as 17,908 violations.*

#### **4.5 Religion and Other Social Affairs**

*During 2019, the number of weddings in the Kepulauan Riau province was 12,552 marriages. While the number of Talak and divorce occurred during the year 2019 in Kepulauan Riau province as much as 3,499 times. The incident of marriage, Talak and divorce is dominated in Batam city.*

#### **4.6 Poverty and Human Development**

*There are 128,460 poor people in year 2019 in Kepulauan Riau Province, or about 5.90 percent with poverty line 594,059 rupiah per capita per month, based on the number of people in dominance in the Batam city. But the highest percentage of poor people in Lingga regency amounted to 12.88 percent.*

## 4.1 PENDIDIKAN/EDUCATION

**Tabel**  
**Table** 4.1.1

**Jumlah Sekolah dan Murid Taman Kanak-Kanak (TK) di Bawah Kementerian Pendidikan dan Kebudayaan Menurut Kabupaten/Kota di Provinsi Kepulauan Riau, 2018/2019 dan 2019/2020**  
**Number of Schools and Pupils in Kindergarten Under The Ministry of Education and Culture by Regency/Municipality in Kepulauan Riau Province, 2018/2019 and 2019/2020**

Kabupaten/Kota Regency/Municipality	Sekolah Schools					
	Negeri Public		Swasta Private		Jumlah Total	
	2018/2019	2019/2020 <sup>a</sup>	2018/2019	2019/2020 <sup>a</sup>	2018/2019	2019/2020 <sup>a</sup>
(1)	(2)	(3)	(4)	(5)	(6)	(7)
<b>Kabupaten/Regency</b>						
1. Karimun	13	14	58	60	71	74
2. Bintan	2	3	43	43	45	46
3. Natuna	15	17	72	59	87	76
4. Lingga	6	9	8	7	14	16
5. Kepulauan Anambas	10	10	18	18	28	28
<b>Kota/Municipality</b>						
1. Batam	19	19	352	377	371	396
2. Tanjungpinang	8	8	28	30	36	38
<b>Kepulauan Riau</b>	<b>73</b>	<b>80</b>	<b>579</b>	<b>594</b>	<b>652</b>	<b>674</b>

**Lanjutan Tabel** 4.1.1  
**Continued Table**

Kabupaten/Kota Regency/Municipality	Guru <sup>1</sup> Teachers <sup>1</sup>					
	Negeri Public		Swasta Private		Jumlah Total	
	2018/2019	2019/2020 <sup>a</sup>	2018/2019	2019/2020 <sup>a</sup>	2018/2019	2019/2020 <sup>a</sup>
(1)	(8)	(9)	(10)	(11)	(12)	(13)
<b>Kabupaten/Regency</b>						
1. Karimun	...	110	...	335	...	445
2. Bintan	...	18	...	149	...	167
3. Natuna	...	132	...	208	...	340
4. Lingga	...	46	...	33	...	79
5. Kepulauan Anambas	...	109	...	84	...	193
<b>Kota/Municipality</b>						
1. Batam	...	80	...	1 477	...	1 557
2. Tanjungpinang	...	62	...	193	...	255
<b>Kepulauan Riau</b>	...	<b>557</b>	...	<b>2 479</b>	...	<b>3 036</b>

**Lanjutan Tabel** 4.1.1  
**Continued Table**

Kabupaten/Kota Regency/Municipality	Murid Pupils					
	Negeri Public		Swasta Private		Jumlah Total	
	2018/2019	2019/2020 <sup>1</sup>	2018/2019	2019/2020 <sup>1</sup>	2018/2019	2019/2020 <sup>1</sup>
(1)	(14)	(15)	(16)	(17)	(18)	(19)
<b>Kabupaten/Regency</b>						
1. Karimun	582	686	2 818	2 763	3 398	3 449
2. Bintan	178	122	1 264	1 379	1 442	1 501
3. Natuna	793	904	1 434	1 392	2 227	2 296
4. Lingga	219	347	391	384	610	731
5. Kepulauan Anambas	451	493	466	489	917	982
<b>Kota/Municipality</b>						
1. Batam	737	827	14 354	14 704	15 091	15 531
2. Tanjungpinang	416	358	1 451	1 344	1 867	1 702
<b>Kepulauan Riau</b>	<b>3 376</b>	<b>3 737</b>	<b>22 178</b>	<b>22 455</b>	<b>25 552</b>	<b>26 192</b>

Catatan/Note: <sup>1</sup> Jumlah guru termasuk kepala sekolah dan guru/The total of teachers including headmaster and teacher

Sumber/Source: Kementerian Pendidikan dan Kebudayaan, Data Semester Ganjil/Ministry of Educations and Culture, Odd Semester Data

**Tabel**  
**Table** 4.1.2

**Jumlah Sekolah, Guru, dan Murid Raudatul Athfal (RA) di Bawah Kementerian Agama Menurut Kabupaten/Kota di Provinsi Kepulauan Riau, 2017/2018 dan 2018/2019**  
**The Number of Schools, Teachers, and Pupils in Raudatul Athfal (RA) Under The Ministry of Religious Affairs by Regency/Municipality in Kepulauan Riau Province, 2018/2019 and 2019/2020**

Kabupaten/Kota Regency/Municipality	Sekolah Schools		Guru Teachers		Murid Pupils	
	2018/2019	2019/2020	2018/2019	2019/2020	2018/2019	2019/2020
(1)	(2)	(3)	(4)	(5)	(6)	(7)
<b>Kabupaten/Regency</b>						
1. Karimun	9	9	41	38	384	385
2. Bintan	16	16	89	83	903	855
3. Natuna	6	6	31	31	212	229
4. Lingga	5	5	11	15	41	61
5. Kepulauan Anambas	-	-	-	-	-	-
<b>Kota/Municipality</b>						
1. Batam	125	125	585	559	6 163	6 158
2. Tanjungpinang	18	18	137	126	1 250	997
<b>Kepulauan Riau</b>	<b>179</b>	<b>179</b>	<b>894</b>	<b>852</b>	<b>8 953</b>	<b>8 685</b>

Catatan/Note : Seluruh Raudatul Athfal (RA) berstatus swasta/All Raudatul Athfal (RA) are private

Sumber/Source : 2018/2019 -

Kementerian Agama, EMIS, data semester genap laporan sampai dengan 30 Juni 2019/Ministry of Religious Affairs, EMIS, even semester report data up to 30th June 2019

2019/2020 -

Kementerian Agama, EMIS, data semester ganjillaporan sampai dengan 15 Maret 2020/Ministry of Religious Affairs, EMIS, odd semester report data up to March 15th, 2020

**Tabel**  
**Table** 4.1.3

**Jumlah Sekolah, Guru, dan Murid Sekolah Dasar (SD) di Bawah Kementerian Pendidikan dan Kebudayaan Menurut Kabupaten/Kota di Provinsi Kepulauan Riau, 2018/2019 dan 2019/2020**  
**Number of Schools, Teachers, and Pupils in Primary School Under The Ministry of Education and Culture by Regency/Municipality in Kepulauan Riau Province, 2018/2019 and 2019/2020**

Kabupaten/Kota Regency/Municipality	Sekolah Schools					
	Negeri Public		Swasta Private		Jumlah Total	
	2018/2019	2019/2020	2018/2019	2019/2020	2018/2019	2019/2020
(1)	(2)	(3)	(4)	(5)	(6)	(7)
<b>Kabupaten/Regency</b>						
1. Karimun	121	121	17	18	138	139
2. Bintan	86	87	7	9	93	96
3. Natuna	80	80	1	1	81	81
4. Lingga	132	132	5	6	137	138
5. Kepulauan Anambas	66	66	-	1	66	67
<b>Kota/Municipality</b>						
1. Batam	145	145	203	224	348	369
2. Tanjungpinang	53	53	18	19	71	72
<b>Kepulauan Riau</b>	<b>683</b>	<b>684</b>	<b>251</b>	<b>278</b>	<b>934</b>	<b>962</b>

**Lanjutan Tabel** 4.1.3  
**Continued Table**

Kabupaten/Kota Regency/Municipality	Guru <sup>1</sup> Teachers <sup>1</sup>					
	Negeri Public		Swasta Private		Jumlah Total	
	2018/2019	2019/2020	2018/2019	2019/2020	2018/2019	2019/2020
(1)	(8)	(9)	(10)	(11)	(12)	(13)
<b>Kabupaten/Regency</b>						
1. Karimun	1 652	1 768	267	290	1 919	2 058
2. Bintan	1 073	1 181	61	89	1 134	1 270
3. Natuna	870	972	3	8	873	980
4. Lingga	1 152	1 294	38	50	1 190	1 344
5. Kepulauan Anambas	576	634	-	7	576	641
<b>Kota/Municipality</b>						
1. Batam	2 803	2 892	3 047	3 411	5 850	6 303
2. Tanjungpinang	863	940	308	347	1 171	1 287
<b>Kepulauan Riau</b>	<b>8 989</b>	<b>9 681</b>	<b>3 724</b>	<b>4 202</b>	<b>12 713</b>	<b>13 883</b>



**Lanjutan Tabel** 4.1.3  
**Continued Table**

Kabupaten/Kota Regency/Municipality	Murid Pupils					
	Negeri Public		Swasta Private		Jumlah Total	
	2018/2019	2019/2020	2018/2019	2019/2020	2018/2019	2019/2020
(1)	(14)	(15)	(16)	(17)	(18)	(19)
<b>Kabupaten/Regency</b>						
1. Karimun	22 629	22 720	4 660	4 716	27 289	27 436
2. Bintan	17 755	17 900	1 016	1 240	18 771	19 140
3. Natuna	9 114	8 970	21	82	9 135	9 052
4. Lingga	10 275	10 146	380	492	10 655	10 638
5. Kepulauan Anambas	5 358	5 262	-	42	5 358	5 304
<b>Kota/Municipality</b>						
1. Batam	75 438	75 909	57 411	60 394	132 849	136 303
2. Tanjungpinang	19 029	19 319	4 828	5 013	23 857	24 332
<b>Kepulauan Riau</b>	<b>159 598</b>	<b>160 226</b>	<b>68 316</b>	<b>71 979</b>	<b>227 914</b>	<b>232 205</b>

Catatan/Note: <sup>1</sup> Jumlah guru termasuk kepala sekolah dan guru/The total of teachers including headmaster and teacher

Sumber/Source: Kementerian Pendidikan dan Kebudayaan, Data Semester Ganjil/Ministry of Educations and Culture, Odd Semester Data

**Tabel**  
**Table** 4.1.4

**Jumlah Sekolah, Guru, dan Murid Madrasah Ibtidaiyah (MI) di Bawah Kementerian Agama Menurut Kabupaten/Kota di Provinsi Kepulauan Riau, 2018/2019 dan 2019/2020**  
**Number of Schools, Teachers, and Pupils in Madrasah Ibtidaiyah (MI) Under The Ministry of Religious Affairs by Regency/Municipality in Kepulauan Riau Province, 2018/2019 and 2019/2020**

Kabupaten/Kota Regency/Municipality	Sekolah Schools					
	Negeri Public		Swasta Private		Jumlah Total	
	2018/2019	2019/2020	2018/2019	2019/2020	2018/2019	2019/2020
(1)	(2)	(3)	(4)	(5)	(6)	(7)
<b>Kabupaten/Regency</b>						
1. Karimun	3	3	9	9	12	12
2. Bintan	2	2	6	6	8	8
3. Natuna	-	-	2	2	2	2
4. Lingga	1	1	1	1	2	2
5. Kepulauan Anambas	1	1	2	2	3	3
<b>Kota/Municipality</b>						
1. Batam	2	2	33	34	35	36
2. Tanjungpinang	1	1	3	3	4	4
<b>Kepulauan Riau</b>	<b>10</b>	<b>10</b>	<b>56</b>	<b>57</b>	<b>66</b>	<b>67</b>

**Lanjutan Tabel** 4.1.4  
**Continued Table**

Kabupaten/Kota Regency/Municipality	Guru <sup>1</sup> Teachers <sup>1</sup>					
	Negeri Public		Swasta Private		Jumlah Total	
	2018/2019	2019/2020	2018/2019	2019/2020	2018/2019	2019/2020
(1)	(8)	(9)	(10)	(11)	(12)	(13)
<b>Kabupaten/Regency</b>						
1. Karimun	44	41	134	134	178	175
2. Bintan	23	19	86	90	109	109
3. Natuna	-	-	27	25	27	25
4. Lingga	19	14	7	7	26	21
5. Kepulauan Anambas	15	15	5	4	20	19
<b>Kota/Municipality</b>						
1. Batam	67	58	474	433	541	491
2. Tanjungpinang	24	24	41	41	65	65
<b>Kepulauan Riau</b>	<b>192</b>	<b>171</b>	<b>774</b>	<b>734</b>	<b>966</b>	<b>905</b>

**Lanjutan Tabel** 4.1.4  
**Continued Table**

Kabupaten/Kota Regency/Municipality	Murid Pupils					
	Negeri Public		Swasta Private		Jumlah Total	
	2018/2019	2019/2020	2018/2019	2019/2020	2018/2019	2019/2020
(1)	(14)	(15)	(16)	(17)	(18)	(19)
<b>Kabupaten/Regency</b>						
1. Karimun	737	790	1 417	1 458	2 154	2 248
2. Bintan	213	224	977	1 128	1 190	1 352
3. Natuna	-	-	629	671	629	671
4. Lingga	210	225	40	27	250	252
5. Kepulauan Anambas	257	277	51	55	308	332
<b>Kota/Municipality</b>						
1. Batam	1 533	1 641	6 562	6 830	8 095	8 471
2. Tanjungpinang	235	280	330	350	565	630
<b>Kepulauan Riau</b>	<b>3 185</b>	<b>3 437</b>	<b>10 006</b>	<b>10 519</b>	<b>13 191</b>	<b>13 956</b>

Sumber/Source : 2018/2019 -  
Kementerian Agama, EMIS, data semester genap laporan sampai dengan 30 Juni 2019/Ministry of Religious  
Affairs, EMIS, even semester report data up to 30th June 2019  
2019/2020 -  
Kementerian Agama, EMIS, data semester ganjillaporan sampai dengan 15 Maret 2020/Ministry of Religious  
Affairs, EMIS, odd semester report data up to March 15th, 2020

**Tabel**  
**Table** 4.1.5

**Jumlah Sekolah, Guru, dan Murid Sekolah Menengah Pertama (SMP) di Bawah Kementerian Pendidikan dan Kebudayaan Menurut Kabupaten/Kota di Provinsi Kepulauan Riau, 2018/2019 dan 2019/2020**  
**Number of Schools, Teachers, and Pupils in Junior High School Under The Ministry of Education and Culture by Regency/Municipality in Kepulauan Riau Province, 2018/2019 and 2019/2020**

Kabupaten/Kota Regency/Municipality	Sekolah Schools					
	Negeri Public		Swasta Private		Jumlah Total	
	2018/2019	2019/2020	2018/2019	2019/2020	2018/2019	2019/2020
(1)	(2)	(3)	(4)	(5)	(6)	(7)
<b>Kabupaten/Regency</b>						
1. Karimun	40	40	10	11	50	51
2. Bintan	28	28	4	4	32	32
3. Natuna	25	25	1	1	26	26
4. Lingga	36	36	1	2	37	38
5. Kepulauan Anambas	25	25	1	1	26	26
<b>Kota/Municipality</b>						
1. Batam	59	63	104	115	163	178
2. Tanjungpinang	16	16	11	14	27	30
<b>Kepulauan Riau</b>	<b>229</b>	<b>233</b>	<b>132</b>	<b>148</b>	<b>361</b>	<b>381</b>

**Lanjutan Tabel** 4.1.5  
**Continued Table**

Kabupaten/Kota Regency/Municipality	Guru <sup>1</sup> Teachers <sup>1</sup>					
	Negeri Public		Swasta Private		Jumlah Total	
	2018/2019	2019/2020	2018/2019	2019/2020	2018/2019	2019/2020
(1)	(8)	(9)	(10)	(11)	(12)	(13)
<b>Kabupaten/Regency</b>						
1. Karimun	633	688	123	141	756	829
2. Bintan	438	472	33	41	471	513
3. Natuna	307	416	13	14	320	430
4. Lingga	291	366	7	13	298	379
5. Kepulauan Anambas	285	321	10	7	295	328
<b>Kota/Municipality</b>						
1. Batam	1 293	1 466	1 058	1 252	2 351	2 718
2. Tanjungpinang	424	480	117	133	541	613
<b>Kepulauan Riau</b>	<b>3 671</b>	<b>4 209</b>	<b>1 361</b>	<b>1 601</b>	<b>5 032</b>	<b>5 810</b>

**Lanjutan Tabel** 4.1.5  
**Continued Table**

Kabupaten/Kota Regency/Municipality	Murid Pupils					
	Negeri Public		Swasta Private		Jumlah Total	
	2018/2019	2019/2020	2018/2019	2019/2020	2018/2019	2019/2020
(1)	(14)	(15)	(16)	(17)	(18)	(19)
<b>Kabupaten/Regency</b>						
1. Karimun	9 218	9 218	1 666	1 775	10 884	10 993
2. Bintan	6 996	7 228	389	517	7 385	7 745
3. Natuna	3 147	3 121	223	233	3 370	3 354
4. Lingga	4 337	4 194	26	105	4 363	4 299
5. Kepulauan Anambas	2 253	2 251	67	56	2 320	2 307
<b>Kota/Municipality</b>						
1. Batam	35 521	37 262	15 326	16 494	50 847	53 756
2. Tanjungpinang	9 206	9 012	1 391	1 504	10 597	10 516
<b>Kepulauan Riau</b>	<b>70 678</b>	<b>72 286</b>	<b>19 088</b>	<b>20 684</b>	<b>89 766</b>	<b>92 970</b>

Catatan/Note: <sup>1</sup> Jumlah guru termasuk kepala sekolah dan guru/The total of teachers including headmaster and teacher  
 Sumber/Source: Kementerian Pendidikan dan Kebudayaan, Data Semester Ganjil/Ministry of Educations and Culture, Odd Semester Data

**Tabel**  
**Table** 4.1.6

**Jumlah Sekolah, Guru, dan Murid Madrasah Tsanawiyah (MTs) di Bawah Kementerian Agama Menurut Kabupaten/Kota di Provinsi Kepulauan Riau, 2018/2019 dan 2019/2020**  
**Number of Schools, Teachers, and Pupils in Madrasah Tsanawiyah (MTs) Under The Ministry of Religious Affairs by Regency/Municipality in Kepulauan Riau Province, 2018/2019 and 2019/2020**

Kabupaten/Kota Regency/Municipality	Sekolah Schools					
	Negeri Public		Swasta Private		Jumlah Total	
	2018/2019	2019/2020	2018/2019	2019/2020	2018/2019	2019/2020
(1)	(2)	(3)	(4)	(5)	(6)	(7)
<b>Kabupaten/Regency</b>						
1. Karimun	1	1	9	9	10	10
2. Bintan	1	1	10	10	11	11
3. Natuna	3	3	11	11	14	14
4. Lingga	1	1	2	2	3	3
5. Kepulauan Anambas	-	-	3	3	3	3
<b>Kota/Municipality</b>						
1. Batam	2	2	20	21	22	23
2. Tanjungpinang	1	1	1	1	2	2
<b>Kepulauan Riau</b>	<b>9</b>	<b>9</b>	<b>56</b>	<b>57</b>	<b>65</b>	<b>66</b>



**Lanjutan Tabel** 4.1.6  
**Continued Table**

Kabupaten/Kota Regency/Municipality	Guru <sup>1</sup> Teachers <sup>1</sup>					
	Negeri Public		Swasta Private		Jumlah Total	
	2018/2019	2019/2020	2018/2019	2019/2020	2018/2019	2019/2020
(1)	(8)	(9)	(10)	(11)	(12)	(13)
<b>Kabupaten/Regency</b>						
1. Karimun	31	30	149	135	180	165
2. Bintan	27	27	137	121	164	148
3. Natuna	53	47	89	90	142	137
4. Lingga	25	21	23	23	48	44
5. Kepulauan Anambas	-	-	23	28	23	28
<b>Kota/Municipality</b>						
1. Batam	76	76	220	205	296	281
2. Tanjungpinang	31	31	7	7	38	38
<b>Kepulauan Riau</b>	<b>243</b>	<b>232</b>	<b>648</b>	<b>609</b>	<b>891</b>	<b>841</b>

**Lanjutan Tabel** 4.1.6  
**Continued Table**

Kabupaten/Kota Regency/Municipality	Murid Pupils					
	Negeri Public		Swasta Private		Jumlah Total	
	2018/2019	2019/2020	2018/2019	2019/2020	2018/2019	2019/2020
(1)	(14)	(15)	(16)	(17)	(18)	(19)
<b>Kabupaten/Regency</b>						
1. Karimun	517	518	1 228	1 419	1 745	1 937
2. Bintan	302	333	863	1 006	1 165	1 339
3. Natuna	604	516	743	745	1 347	1 261
4. Lingga	277	197	141	163	418	360
5. Kepulauan Anambas	-	-	185	232	185	232
<b>Kota/Municipality</b>						
1. Batam	1 394	1 447	1 850	2 155	3 244	3 602
2. Tanjungpinang	520	438	93	74	613	512
<b>Kepulauan Riau</b>	<b>3 614</b>	<b>3 449</b>	<b>5 103</b>	<b>5 794</b>	<b>8 717</b>	<b>9 243</b>

Sumber/Source : 2018/2019 -  
Kementerian Agama, EMIS, data semester genap laporan sampai dengan 30 Juni 2019/Ministry of Religious  
Affairs, EMIS, even semester report data up to 30th June 2019  
2019/2020 -  
Kementerian Agama, EMIS, data semester ganjillaporan sampai dengan 15 Maret 2020/Ministry of Religious  
Affairs, EMIS, odd semester report data up to March 15th, 2020

**Tabel**  
**Table** 4.1.7

**Jumlah Sekolah, Guru, dan Murid Sekolah Menengah Atas (SMA) di Bawah Kementerian Pendidikan dan Kebudayaan Menurut Kabupaten/Kota di Provinsi Kepulauan Riau, 2018/2019 dan 2019/2020**  
**Number of Schools, Teachers, and Pupils in Senior High School Under The Ministry of Education and Culture by Regency/Municipality in Kepulauan Riau Province, 2018/2019 and 2019/2020**

Kabupaten/Kota Regency/Municipality	Sekolah Schools					
	Negeri Public		Swasta Private		Jumlah Total	
	2018/2019	2019/2020	2018/2019	2019/2020	2018/2019	2019/2020
(1)	(2)	(3)	(4)	(5)	(6)	(7)
<b>Kabupaten/Regency</b>						
1. Karimun	14	15	3	3	17	18
2. Bintan	10	10	3	3	13	13
3. Natuna	14	14	1	1	15	15
4. Lingga	14	14	1	1	15	15
5. Kepulauan Anambas	5	5	-	-	5	5
<b>Kota/Municipality</b>						
1. Batam	24	26	39	43	63	69
2. Tanjungpinang	7	7	6	6	13	13
<b>Kepulauan Riau</b>	<b>88</b>	<b>91</b>	<b>53</b>	<b>57</b>	<b>141</b>	<b>148</b>

**Lanjutan Tabel** 4.1.7  
**Continued Table**

Kabupaten/Kota Regency/Municipality	Guru <sup>1</sup> Teachers <sup>1</sup>					
	Negeri Public		Swasta Private		Jumlah Total	
	2018/2019	2019/2020	2018/2019	2019/2020	2018/2019	2019/2020
(1)	(8)	(9)	(10)	(11)	(12)	(13)
<b>Kabupaten/Regency</b>						
1. Karimun	404	438	50	54	454	492
2. Bintan	298	294	38	42	336	336
3. Natuna	318	330	10	8	328	338
4. Lingga	273	289	6	9	279	298
5. Kepulauan Anambas	99	111	-	-	99	111
<b>Kota/Municipality</b>						
1. Batam	746	783	422	488	1 168	1 271
2. Tanjungpinang	320	321	48	48	368	369
<b>Kepulauan Riau</b>	<b>2 458</b>	<b>2 566</b>	<b>574</b>	<b>649</b>	<b>3 032</b>	<b>3 215</b>

**Lanjutan Tabel** 4.1.7  
**Continued Table**

Kabupaten/Kota Regency/Municipality	Murid Pupils					
	Negeri Public		Swasta Private		Jumlah Total	
	2018/2019	2019/2020	2018/2019	2019/2020	2018/2019	2019/2020
(1)	(14)	(15)	(16)	(17)	(18)	(19)
<b>Kabupaten/Regency</b>						
1. Karimun	6 082	6 261	672	720	6 754	6 981
2. Bintan	3 519	3 515	278	311	3 797	3 826
3. Natuna	2 887	3 203	23	26	2 910	3 229
4. Lingga	2 717	2 955	70	130	2 787	3 085
5. Kepulauan Anambas	1 429	1 455	-	-	1 429	1 455
<b>Kota/Municipality</b>						
1. Batam	15 828	17 645	5 058	5 436	20 886	23 081
2. Tanjungpinang	5 051	5 097	413	415	5 464	5 512
<b>Kepulauan Riau</b>	<b>37 513</b>	<b>40 131</b>	<b>6 514</b>	<b>7 038</b>	<b>44 027</b>	<b>47 169</b>

Catatan/Note: <sup>1</sup> Jumlah guru termasuk kepala sekolah dan guru/The total of teachers including headmaster and teacher

Sumber/Source: Kementerian Pendidikan dan Kebudayaan, Data Semester Ganjil/Ministry of Educations and Culture, Odd Semester Data

**Tabel**  
**Table** 4.1.8

**Jumlah Sekolah, Guru, dan Murid Sekolah Menengah Kejuruan (SMK) di Bawah Kementerian Pendidikan dan Kebudayaan Menurut Kabupaten/Kota di Provinsi Kepulauan Riau, 2018/2019 dan 2019/2020**  
**Number of Schools, Teachers, and Pupils in Vocational High School Under The Ministry of Education and Culture by Regency/Municipality in Kepulauan Riau Province, 2018/2019 and 2019/2020**

Kabupaten/Kota Regency/Municipality	Sekolah Schools					
	Negeri Public		Swasta Private		Jumlah Total	
	2018/2019	2019/2020	2018/2019	2019/2020	2018/2019	2019/2020
(1)	(2)	(3)	(4)	(5)	(6)	(7)
<b>Kabupaten/Regency</b>						
1. Karimun	5	5	5	5	10	10
2. Bintan	4	4	4	4	8	8
3. Natuna	4	5	3	3	7	8
4. Lingga	4	4	1	1	5	5
5. Kepulauan Anambas	4	4	-	-	4	4
<b>Kota/Municipality</b>						
1. Batam	8	8	56	60	64	68
2. Tanjungpinang	5	5	5	5	10	10
<b>Kepulauan Riau</b>	<b>34</b>	<b>35</b>	<b>74</b>	<b>78</b>	<b>108</b>	<b>113</b>

**Lanjutan Tabel** 4.1.8  
**Continued Table**

Kabupaten/Kota Regency/Municipality	Guru <sup>1</sup> Teachers <sup>1</sup>					
	Negeri Public		Swasta Private		Jumlah Total	
	2018/2019	2019/2020	2018/2019	2019/2020	2018/2019	2019/2020
(1)	(8)	(9)	(10)	(11)	(12)	(13)
<b>Kabupaten/Regency</b>						
1. Karimun	170	186	79	70	249	256
2. Bintan	142	149	37	34	179	183
3. Natuna	87	98	16	8	103	106
4. Lingga	66	68	16	12	82	80
5. Kepulauan Anambas	71	68	-	-	71	68
<b>Kota/Municipality</b>						
1. Batam	471	490	749	767	1 220	1 257
2. Tanjungpinang	306	314	77	75	383	389
<b>Kepulauan Riau</b>	<b>1 313</b>	<b>1 373</b>	<b>974</b>	<b>966</b>	<b>2 287</b>	<b>2 339</b>

**Lanjutan Tabel** 4.1.8  
**Continued Table**

Kabupaten/Kota Regency/Municipality	Murid Pupils					
	Negeri Public		Swasta Private		Jumlah Total	
	2018/2019	2019/2020	2018/2019	2019/2020	2018/2019	2019/2020
(1)	(14)	(15)	(16)	(17)	(18)	(19)
<b>Kabupaten/Regency</b>						
1. Karimun	2 250	2 242	921	847	3 171	3 089
2. Bintan	1 756	1 864	326	399	2 082	2 263
3. Natuna	390	334	56	35	446	369
4. Lingga	478	490	126	126	604	616
5. Kepulauan Anambas	438	458	-	-	438	458
<b>Kota/Municipality</b>						
1. Batam	9 889	10 848	8 736	9 294	18 625	20 142
2. Tanjungpinang	4 152	4 671	834	833	4 986	5 504
<b>Kepulauan Riau</b>	<b>19 353</b>	<b>20 907</b>	<b>10 999</b>	<b>11 534</b>	<b>30 352</b>	<b>32 441</b>

Catatan/Note : <sup>1</sup> Jumlah guru termasuk kepala sekolah dan guru/The total of teachers including headmaster and teacher  
Sumber/Source : Kementerian Pendidikan dan Kebudayaan, Data Semester Ganjil/Ministry of Educations and Culture, Odd Semester Data



**Tabel**  
**Table** 4.1.9

**Jumlah Sekolah, Guru, dan Murid Madrasah Aliyah (MA) di Bawah Kementerian Agama Menurut Kabupaten/Kota di Provinsi Kepulauan Riau, 2018/2019 dan 2019/2020**  
**Number of Schools, Teachers, and Pupils in Madrasah Aliyah (MA) Under The Ministry of Religious Affairs by Regency/Municipality in Kepulauan Riau Province, 2018/2019 and 2019/2020**

Kabupaten/Kota Regency/Municipality	Sekolah Schools					
	Negeri Public		Swasta Private		Jumlah Total	
	2018/2019	2019/2020	2018/2019	2019/2020	2018/2019	2019/2020
(1)	(2)	(3)	(4)	(5)	(6)	(7)
<b>Kabupaten/Regency</b>						
1. Karimun	1	1	5	5	6	6
2. Bintan	1	1	3	3	4	4
3. Natuna	2	2	3	3	5	5
4. Lingga	-	-	3	3	3	3
5. Kepulauan Anambas	-	-	3	3	3	3
<b>Kota/Municipality</b>						
1. Batam	2	2	14	15	16	17
2. Tanjungpinang	1	1	1	1	2	2
<b>Kepulauan Riau</b>	<b>7</b>	<b>7</b>	<b>32</b>	<b>33</b>	<b>39</b>	<b>40</b>

**Lanjutan Tabel** 4.1.9  
**Continued Table**

Kabupaten/Kota Regency/Municipality	Guru <sup>1</sup> Teachers <sup>1</sup>					
	Negeri Public		Swasta Private		Jumlah Total	
	2018/2019	2019/2020	2018/2019	2019/2020	2018/2019	2019/2020
(1)	(8)	(9)	(10)	(11)	(12)	(13)
<b>Kabupaten/Regency</b>						
1. Karimun	20	20	85	82	105	102
2. Bintan	20	18	45	45	65	63
3. Natuna	40	35	31	29	71	64
4. Lingga	-	-	44	44	44	44
5. Kepulauan Anambas	-	-	31	31	31	31
<b>Kota/Municipality</b>						
1. Batam	84	58	117	117	201	175
2. Tanjungpinang	47	38	11	11	58	49
<b>Kepulauan Riau</b>	<b>211</b>	<b>169</b>	<b>364</b>	<b>359</b>	<b>575</b>	<b>528</b>

**Lanjutan Tabel** 4.1.9  
**Continued Table**

Kabupaten/Kota Regency/Municipality	Murid Pupils					
	Negeri Public		Swasta Private		Jumlah Total	
	2018/2019	2019/2020	2018/2019	2019/2020	2018/2019	2019/2020
(1)	(14)	(15)	(16)	(17)	(18)	(19)
<b>Kabupaten/Regency</b>						
1. Karimun	10	233	428	413	438	646
2. Bintan	129	118	151	73	280	191
3. Natuna	185	393	180	123	365	516
4. Lingga	-	-	207	172	207	172
5. Kepulauan Anambas	-	-	153	142	153	142
<b>Kota/Municipality</b>						
1. Batam	1 022	1 717	731	826	1 753	2 543
2. Tanjungpinang	597	441	44	19	641	460
<b>Kepulauan Riau</b>	<b>1 943</b>	<b>2 902</b>	<b>1 894</b>	<b>1 768</b>	<b>3 837</b>	<b>4 670</b>

Sumber/Source : 2018/2019 -  
Kementerian Agama, EMIS, data semester genap laporan sampai dengan 30 Juni 2019/Ministry of Religious  
Affairs, EMIS, even semester report data up to 30th June 2019  
2019/2020 -  
Kementerian Agama, EMIS, data semester ganjillaporan sampai dengan 15 Maret 2020/Ministry of Religious  
Affairs, EMIS, odd semester report data up to March 15th, 2020

**Tabel**  
**Table** 4.1.10

**Jumlah Perguruan Tinggi<sup>1</sup>, Mahasiswa<sup>2</sup>, dan Tenaga Pendidik (Negeri dan Swasta) di Bawah Kementerian Riset, Teknologi dan Pendidikan Tinggi Menurut Kabupaten/Kota di Provinsi Kepulauan Riau, 2018 dan 2019**  
**Number of Universities<sup>1</sup>, Students<sup>2</sup>, and Lecturers (State and Private) Under the Ministry of Research, Technology and High Education by Regency/Municipality in Kepulauan Riau Province, 2018 and 2019**

Kabupaten/Kota Regency/Municipality	Jumlah Perguruan Tinggi Number of Universities					
	Negeri Public		Swasta Private		Jumlah Total	
	2018	2019	2018	2019	2018	2019
(1)	(2)	(3)	(4)	(5)	(6)	(7)
<b>Kabupaten/Regency</b>						
1. Karimun	–	...	2	2	2	2
2. Bintan	...	...	...	1	...	1
3. Natuna	...	...	...	...	...	...
4. Lingga	–	...	1	1	1	1
5. Kepulauan Anambas	...	...	...	...	...	...
<b>Kota/Municipality</b>						
1. Batam	1	1	22	24	23	25
2. Tanjungpinang	1	1	6	6	7	7
<b>Kepulauan Riau</b>	<b>2</b>	<b>2</b>	<b>31</b>	<b>34</b>	<b>33</b>	<b>36</b>

**Lanjutan Tabel** 4.1.10  
**Continued Table**

Kabupaten/Kota Regency/Municipality	Jumlah Mahasiswa Number of Students					
	Negeri Public		Swasta Private		Jumlah Total	
	2018/2019	2019/2020	2018/2019	2019/2020	2018/2019	2019/2020
(1)	(8)	(9)	(10)	(11)	(12)	(13)
<b>Kabupaten/Regency</b>						
1. Karimun	–	...	1 322	757	1 322	757
2. Bintan	...	...	...	...	...	...
3. Natuna	...	...	...	...	...	...
4. Lingga	–	...	311	316	311	316
5. Kepulauan Anambas	...	...	...	...	...	...
<b>Kota/Municipality</b>						
1. Batam	3 904	4 360	25 352	26 047	29 256	30 407
2. Tanjungpinang	5 841	67	6 931	6 844	12 772	6 911
<b>Kepulauan Riau</b>	<b>9 745</b>	<b>4 427</b>	<b>33 916</b>	<b>33 964</b>	<b>43 661</b>	<b>38 391</b>

**Lanjutan Tabel** 4.1.10  
**Continued Table**

Kabupaten/Kota Regency/Municipality	Jumlah Tenaga Pendidik Number of Lecturers					
	Negeri Public		Swasta Private		Jumlah Total	
	2018/2019	2019/2020	2018/2019	2019/2020	2018/2019	2019/2020
(1)	(14)	(15)	(16)	(17)	(18)	(19)
<b>Kabupaten/Regency</b>						
1. Karimun	–	...	69	79	69	79
2. Bintan	...	...	...	...	...	...
3. Natuna	...	...	...	...	...	...
4. Lingga	–	...	19	18	19	18
5. Kepulauan Anambas	...	...	...	...	...	...
<b>Kota/Municipality</b>						
1. Batam	163	205	1 176	1 094	1 339	1 299
2. Tanjungpinang	179	197	200	204	379	401
<b>Kepulauan Riau</b>	<b>342</b>	<b>402</b>	<b>1 464</b>	<b>1 395</b>	<b>1 806</b>	<b>1 797</b>

Catatan/Note : 2018 -

<sup>1</sup> Termasuk Institut, Sekolah Tinggi, Akademi, dan Politeknik/ Including Institute, College, Academy, and Polytechnic

2019 -

<sup>1</sup> Termasuk Institut, Sekolah Tinggi, Akademi, dan Politeknik/ Including Institute, College, Academy, and Polytechnic<sup>2</sup> Data Semester Ganjil 2018/ 2018 Odd Semester Data

Sumber/Source : 2018 -

Kementerian Riset, Teknologi dan Pendidikan Tinggi, Data Semester Ganjil 2018/ Ministry of Research, Technology and High Education, 2018 Odd Semester Data

2019 -

Kementerian Riset, Teknologi dan Pendidikan Tinggi/ Kementerian Pendidikan dan Kebudayaan, Data Semester Ganjil Desember 2019/ Ministry of Research, Technology and High Education/ Ministry of Education and Culture, December 2019 Odd Semester Data

**Tabel**  
**Table** 4.1.11

**Jumlah Perguruan Tinggi<sup>1</sup>, Mahasiswa, dan Tenaga Pendidik (Negeri dan Swasta) di Bawah Kementerian Agama Menurut Kabupaten/Kota di Provinsi Kepulauan Riau, 2018 dan 2019**  
**Number of Universities<sup>1</sup>, Students, and Lecturers (State and Private) Under the Ministry of Religious Affairs by Regency/ Municipality in Kepulauan Riau Province, 2018 and 2019**

Kabupaten/Kota Regency/Municipality	Jumlah Perguruan Tinggi Number of Universities					
	Negeri Public		Swasta Private		Jumlah Total	
	2018	2019	2018	2019	2018	2019
(1)	(2)	(3)	(4)	(5)	(6)	(7)
<b>Kabupaten/Regency</b>						
1. Karimun	1	-	-	1	1	1
2. Bintan	-	1	1	-	1	1
3. Natuna	-	-	1	1	1	1
4. Lingga	-	-	1	1	1	1
5. Kepulauan Anambas	-	-	-	-	-	-
<b>Kota/Municipality</b>						
1. Batam	-	-	6	7	6	7
2. Tanjungpinang	-	-	1	1	1	1
<b>Kepulauan Riau</b>	<b>1</b>	<b>1</b>	<b>10</b>	<b>11</b>	<b>11</b>	<b>12</b>

**Lanjutan Tabel** 4.1.11  
**Continued Table**

Kabupaten/Kota Regency/Municipality	Jumlah Mahasiswa Number of Students					
	Negeri Public		Swasta Private		Jumlah Total	
	2018/2019	2019/2020 <sup>a</sup>	2018/2019	2019/2020 <sup>a</sup>	2018/2019	2019/2020
(1)	(8)	(9)	(10)	(11)	(12)	(13)
<b>Kabupaten/Regency</b>						
1. Karimun	...	...	...	144	...	144
2. Bintan	...	900	...	-	...	900
3. Natuna	...	...	...	840	...	840
4. Lingga	...	...	...	180	...	180
5. Kepulauan Anambas	...	...	...	-	...	-
<b>Kota/Municipality</b>						
1. Batam	...	...	...	1 590	...	1 590
2. Tanjungpinang	...	...	...	667	...	667
<b>Kepulauan Riau</b>	...	<b>900</b>	...	<b>3 421</b>	...	<b>4 321</b>



**Lanjutan Tabel** 4.1.11  
**Continued Table**

Kabupaten/Kota Regency/Municipality	Jumlah Tenaga Pendidik Number of Lecturers					
	Negeri Public		Swasta Private		Jumlah Total	
	2018/2019	2019/2020 <sup>1</sup>	2018/2019	2019/2020 <sup>1</sup>	2018/2019	2019/2020
(1)	(14)	(15)	(16)	(17)	(18)	(19)
<b>Kabupaten/Regency</b>						
1. Karimun	...	...	...	7	...	7
2. Bintan	...	92	...	-	...	92
3. Natuna	...	...	...	83	...	83
4. Lingga	...	...	...	13	...	13
5. Kepulauan Anambas	...	...	...	-	...	-
<b>Kota/Municipality</b>						
1. Batam	...	...	...	139	...	139
2. Tanjungpinang	...	...	...	38	...	38
<b>Kepulauan Riau</b>	...	<b>92</b>	...	<b>280</b>	...	<b>372</b>

Catatan/Note : <sup>1</sup> Termasuk Institut, Sekolah Tinggi, Akademi, dan Politeknik/Including Institute, College, Academy, and Polytechnic

Sumber/Source : Kementerian Agama/Ministry of Religious Affairs

**Tabel**  
**Table** 4.1.12

**Persentase Penduduk Usia 7-24 Tahun Menurut Jenis Kelamin, Kelompok Umur, Sekolah, dan Partisipasi Sekolah<sup>1</sup> di Provinsi Kepulauan Riau, 2017-2019**  
**Percentage of Population Aged 7-24 Years by Sex, School Age Group, and School Participation<sup>1</sup> in Kepulauan Riau Province, 2017-2019**

Jenis Kelamin Sex	2017			2018		
	Tidak/Belum Pernah Sekolah <i>Not/Never Attending School</i>	Masih Sekolah <i>Attending School</i>	Tidak Sekolah Lagi <i>Not Attending School Anymore</i>	Tidak/ Belum Pernah Sekolah <i>Not/Never Attending School</i>	Masih Sekolah <i>Attending School</i>	Tidak Sekolah Lagi <i>Not Attending School Anymore</i>
(1)	(2)	(3)	(4)	(5)	(6)	(7)
<b>Laki-laki/Male</b>						
7-12	0,84	98,86	0,30	0,13	99,74	0,14
13-15	-	99,07	0,93	0,18	99,02	0,80
16-18	1,59	78,62	19,78	0,07	83,44	16,49
19-24	0,27	19,81	79,92	0,74	18,59	80,66
<b>7-24</b>	<b>0,61</b>	<b>71,61</b>	<b>27,78</b>	<b>0,31</b>	<b>73,31</b>	<b>26,39</b>
<b>Perempuan/Female</b>						
7-12	0,04	99,82	0,15	0,64	99,32	0,05
13-15	0,11	99,08	0,80	0,23	99,39	0,38
16-18	0,94	86,93	12,13	0,15	84,19	15,66
19-24	0,11	18,38	81,50	0,02	17,86	82,12
<b>7-24</b>	<b>0,45</b>	<b>73,61</b>	<b>26,20</b>	<b>0,33</b>	<b>74,93</b>	<b>24,74</b>
<b>Jumlah/Total</b>						
7-12	0,45	99,32	0,23	0,39	99,52	0,09
13-15	0,06	99,08	0,86	0,20	99,20	0,59
16-18	1,26	82,80	15,94	0,11	83,78	16,11
19-24	0,19	19,13	80,67	0,40	18,24	81,36
<b>7-24</b>	<b>0,41</b>	<b>72,59</b>	<b>27,01</b>	<b>0,32</b>	<b>74,11</b>	<b>25,57</b>

**Lanjutan Tabel** 4.1.12  
**Continued Table**

Jenis Kelamin Sex	2019		
	Tidak/Belum Pernah Sekolah Not/Never Attending School	Masih Sekolah Attending School	Tidak Sekolah Lagi Not Attending School Anymore
(1)	(8)	(9)	(10)
<b>Laki-laki/Male</b>			
7-12	0,50	99,43	0,07
13-15	-	98,32	1,68
16-18	0,23	83,83	15,94
19-24	0,97	17,43	81,61
<b>7-24</b>	<b>0,50</b>	<b>74,96</b>	<b>24,53</b>
<b>Perempuan/Female</b>			
7-12	0,31	99,52	0,17
13-15	0,18	98,69	1,14
16-18	0,15	84,30	15,55
19-24	0,16	20,32	79,52
<b>7-24</b>	<b>0,22</b>	<b>73,15</b>	<b>26,62</b>
<b>Jumlah/Total</b>			
7-12	0,41	99,48	0,12
13-15	0,09	98,50	1,41
16-18	0,19	84,04	15,77
19-24	0,53	18,98	80,49
<b>7-24</b>	<b>0,36</b>	<b>74,06</b>	<b>25,58</b>

Catatan/Note : <sup>1</sup>Termasuk pendidikan nonformal (Paket A, Paket B, atau Paket C)/Including Package A, Package B, or Package C

Sumber/Source : BPS, Survei Sosial Ekonomi Nasional (Susenas)/BPS-Statistics Indonesia, National Socioeconomic Survey

**Tabel**  
**Table** 4.1.13

**Angka Partisipasi Murni (APM) dan Angka Partisipasi Kasar (APK) Menurut Jenjang Pendidikan di Provinsi Kepulauan Riau, 2018-2019**  
**Net Enrolment Rate and Gross Enrolment Rate by Educational Level in Kepulauan Riau Province, 2018-2019**

Jenjang Pendidikan <i>Educational Level</i>	Angka Partisipasi Murni (APM) <i>Net Participation Rates</i>		Angka Partisipasi Kasar (APK) <i>Gross Participation Rates</i>	
	2018	2019	2018	2019
(1)	(2)	(3)	(4)	(5)
SD/MI <i>Elementary School</i>	99,12	99,13	107,30	107,64
SMP/MTs <i>Junior High School</i>	84,59	85,54	92,44	92,82
SMA/SMK/MA <i>Senior High School</i>	72,90	72,97	90,99	86,69

Sumber/Source : BPS, Survei Sosial Ekonomi Nasional (Susenas) Maret/BPS-Statistics Indonesia, National Socioeconomic Survey March

**Tabel**  
**Table** 4.1.14

**Persentase Penduduk Berumur 15 Tahun ke Atas yang Melek Huruf Menurut Kelompok Umur dan Daerah Tempat Tinggal di Provinsi Kepulauan Riau, 2018-2019**  
**Percentage of Literate People Aged 15 Years and Over by Age Group and Urban-Rural Classification in Kepulauan Riau Province, 2018-2019**

Kelompok Umur Age Group	Perkotaan Urban		Perdesaan Rural		Perkotaan+Perdesaan Urban+Rural	
	2018	2019	2018	2019	2018	2019
(1)	(2)	(3)	(4)	(5)	(6)	(7)
15-19	100,00	100,00	100,00	100,00	100,00	100,00
20-24	99,90	99,90	100,00	100,00	99,91	99,91
25-29	100,00	100,00	100,00	99,84	100,00	99,99
30-34	100,00	100,00	100,00	99,80	100,00	99,98
35-39	99,91	99,92	99,21	99,94	99,83	99,92
40-44	99,67	99,75	97,44	97,42	99,35	99,50
45-49	100,00	99,67	97,90	96,75	99,67	99,35
50+	95,59	96,08	88,15	89,70	94,07	95,06
<b>Jumlah/Total</b>	<b>99,26</b>	<b>99,29</b>	<b>96,54</b>	<b>96,54</b>	<b>98,87</b>	<b>99,00</b>
<b>15-24</b>	<b>99,95</b>	<b>99,95</b>	<b>100,00</b>	<b>100,00</b>	<b>99,96</b>	<b>99,95</b>
<b>15-44</b>	<b>99,92</b>	<b>99,93</b>	<b>99,39</b>	<b>99,42</b>	<b>99,85</b>	<b>99,88</b>
<b>15+</b>	<b>99,26</b>	<b>99,29</b>	<b>96,54</b>	<b>96,54</b>	<b>98,87</b>	<b>99,00</b>
<b>45+</b>	<b>97,27</b>	<b>97,45</b>	<b>91,15</b>	<b>91,72</b>	<b>96,12</b>	<b>96,64</b>

Sumber/Source : BPS, Survei Sosial Ekonomi Nasional (Susenas)/BPS-Statistics Indonesia, National Socioeconomic Survey

**Tabel**  
**Table** 4.1.15

**Jumlah Desa<sup>1</sup>/Kelurahan yang Memiliki Fasilitas Sekolah Menurut Kabupaten/Kota dan Tingkat Pendidikan di Provinsi Kepulauan Riau, 2014-2019**  
**Number of Villages<sup>1</sup> Having Educational Facilities by Regency/Municipality and Educational Level in Kepulauan Riau Province, 2014-2019**

Kabupaten/Kota Regency/Municipality	SD Primary School			SMP Junior High School		
	2014	2018	2019	2014	2018	2019
(1)	(2)	(3)	(4)	(5)	(6)	(7)
<b>Kabupaten/Regency</b>						
1. Karimun	66	67	68	43	47	48
2. Bintan	48	49	50	26	26	27
3. Natuna	64	64	64	31	29	34
4. Lingga	79	79	79	33	35	38
5. Kepulauan Anambas	51	53	53	20	25	25
<b>Kota/Municipality</b>						
1. Batam	64	64	64	57	56	57
2. Tanjungpinang	18	18	18	14	16	15
<b>Kepulauan Riau</b>	<b>390</b>	<b>394</b>	<b>396</b>	<b>224</b>	<b>234</b>	<b>244</b>

**Lanjutan Tabel** 4.1.15  
**Continued Table**

Kabupaten/Kota Regency/Municipality	SMA Senior High School			SMK Vocational High School		
	2014	2018	2019	2014	2018	2019
(1)	(8)	(9)	(10)	(11)	(12)	(13)
<b>Kabupaten/Regency</b>						
1. Karimun	17	17	18	7	9	9
2. Bintan	10	13	13	7	8	8
3. Natuna	17	17	17	5	5	5
4. Lingga	11	14	17	5	5	5
5. Kepulauan Anambas	6	7	7	1	5	4
<b>Kota/Municipality</b>						
1. Batam	36	39	41	21	25	27
2. Tanjungpinang	7	11	8	7	7	7
<b>Kepulauan Riau</b>	<b>104</b>	<b>118</b>	<b>121</b>	<b>53</b>	<b>64</b>	<b>65</b>

**Lanjutan Tabel** 4.1.15  
**Continued Table**

Kabupaten/Kota Regency/Municipality	Perguruan Tinggi University		
	2014	2018	2019
(1)	(14)	(15)	(16)
<b>Kabupaten/Regency</b>			
1. Karimun	2	2	2
2. Bintan	1	2	3
3. Natuna	3	1	1
4. Lingga	4	2	2
5. Kepulauan Anambas	1	0	0
<b>Kota/Municipality</b>			
1. Batam	14	18	20
2. Tanjungpinang	7	7	6
<b>Kepulauan Riau</b>	<b>32</b>	<b>32</b>	<b>34</b>

Catatan/Note : <sup>1</sup> Desa pada tabel ini termasuk Unit Permukiman Transmigrasi (UPT) yang masih dibina oleh kementerian terkait dan nagari di Provinsi Sumatera Barat/Villages in this table include Transmigration Settlement Unit which is still fostered by the relevant ministries and the nagari in the Province of Sumatera Barat

Sumber/Source : BPS, Pendataan Potensi Desa (Podes)/BPS—Statistics Indonesia, Village Potential Data Collection



## 4.2 KESEHATAN/HEALTH

**Tabel 4.2.1** Jumlah Desa<sup>1</sup>/Kelurahan Yang Memiliki Sarana Kesehatan Menurut Kabupaten/Kota di Provinsi Kepulauan Riau, 2014-2019  
**Number of Villages<sup>1</sup> Having Health Facilities by Regency/Municipality in Kepulauan Riau Province, 2014-2019**

Kabupaten/Kota Regency/Municipality	Rumah Sakit Hospital			Rumah Sakit Bersalin Maternity Hospital		
	2014	2018	2019	2014	2018	2019
(1)	(2)	(3)	(4)	(5)	(6)	(7)
<b>Kabupaten/Regency</b>						
1. Karimun	2	2	2	4	0	–
2. Bintan	2	2	2	2	0	–
3. Natuna	2	1	2	0	0	–
4. Lingga	2	2	2	0	0	–
5. Kepulauan Anambas	2	2	3	0	0	–
<b>Kota/Municipality</b>						
1. Batam	12	11	12	15	8	9
2. Tanjungpinang	3	3	3	0	0	–
<b>Kepulauan Riau</b>	<b>25</b>	<b>23</b>	<b>26</b>	<b>21</b>	<b>8</b>	<b>9</b>

**Lanjutan Tabel** 4.2.1  
**Continued Table**

Kabupaten/Kota Regency/Municipality	Poliklinik Polyclinic			Puskesmas Public Health Center		
	2014	2018	2019	2014	2018	2019
(1)	(8)	(9)	(10)	(11)	(12)	(13)
<b>Kabupaten/Regency</b>						
1. Karimun	7	5	5	9	13	13
2. Bintan	7	7	6	14	15	15
3. Natuna	1	4	—	13	15	14
4. Lingga	1	1	1	8	12	11
5. Kepulauan Anambas	4	6	3	8	7	7
<b>Kota/Municipality</b>						
1. Batam	37	38	38	19	19	20
2. Tanjungpinang	7	15	11	6	7	7
<b>Kepulauan Riau</b>	<b>64</b>	<b>76</b>	<b>64</b>	<b>77</b>	<b>88</b>	<b>87</b>

**Lanjutan Tabel** 4.2.1  
**Continued Table**

Kabupaten/Kota Regency/Municipality	Puskesmas Pembantu Subsidiary of Public Health Center			Apotek Pharmacy		
	2014	2018	2019	2014	2018	2019
(1)	(14)	(15)	(16)	(17)	(18)	(19)
<b>Kabupaten/Regency</b>						
1. Karimun	38	37	33	17	16	16
2. Bintan	27	28	23	7	7	6
3. Natuna	32	42	33	2	3	3
4. Lingga	35	39	33	2	2	2
5. Kepulauan Anambas	34	45	41	1	7	4
<b>Kota/Municipality</b>						
1. Batam	45	44	49	35	41	38
2. Tanjungpinang	13	8	8	13	14	14
<b>Kepulauan Riau</b>	<b>224</b>	<b>243</b>	<b>220</b>	<b>77</b>	<b>90</b>	<b>83</b>

Catatan/Note : <sup>1</sup>Desa pada tabel ini termasuk Unit Permukiman Transmigrasi (UPT) yang masih dibina oleh kementerian terkait dan nagari di Provinsi Sumatera Barat/Villages in this table include Transmigration Settlement Unit which is still fostered by the relevant ministries and the nagari in the Province of Sumatera Barat

Sumber/Source : BPS, Pendataan Potensi Desa (Podes)/BPS-Statistics Indonesia, Village Potential Data Collecting

**Tabel**  
**Table** 4.2.2

**Distribusi Persentase Wanita Berumur 15–49 Tahun yang Pernah Kawin dan Melahirkan Hidup dalam Dua Tahun Terakhir Menurut Kabupaten/Kota dan Penolong Persalinan di Provinsi Kepulauan Riau, 2018 dan 2019**  
**Percentage Distribution of Ever Married Women Aged 15–49 Years Who Had Live Birth in The Two Years Preceding The Survey by Regency/Municipality and Last Birth Attendance in Kepulauan Riau Province, 2018 and 2019**

Kabupaten/Kota Regency/Municipality	Dokter <sup>1</sup> Doctor <sup>1</sup>		Bidan Midwife		Tenaga Kesehatan Lain Other Medical Personnel	
	2018	2019	2018	2019	2018	2019
(1)	(2)	(3)	(4)	(5)	(6)	(7)
<b>Kabupaten/Regency</b>						
1. Karimun	41,87	40,95	58,13	58,06	-	- <sup>1</sup>
2. Bintan	31,41	38,07 <sup>1</sup>	66,02	60,03 <sup>1</sup>	1,94	1,90
3. Natuna	33,06	36,53	61,94	56,62	-	1,45 <sup>1</sup>
4. Lingga	30,29	26,07	65,76	64,76	3,03	3,26 <sup>1</sup>
5. Kepulauan Anambas	22,40	28,11	67,99	61,39	7,41	5,19 <sup>1</sup>
<b>Kota/Municipality</b>						
1. Batam	51,00	62,65	46,42	35,06	-	- <sup>1</sup>
2. Tanjungpinang	55,49	55,87	43,32	44,13	1,19	-
<b>Kepulauan Riau</b>	<b>47,66</b>	<b>56,08<sup>1</sup></b>	<b>49,81</b>	<b>41,48</b>	<b>0,43</b>	<b>0,37<sup>1</sup></b>

**Lanjutan Tabel** 4.2.2  
**Continued Table**

Kabupaten/Kota Regency/Municipality	Dukun Traditional Birth Attendant		Lainnya <sup>2</sup> Others <sup>2</sup>		Jumlah Total	
	2018	2019 <sup>1</sup>	2018	2019	2018	2019
(1)	(8)	(9)	(10)	(11)	(12)	(13)
<b>Kabupaten/Regency</b>						
1. Karimun	-	0,99	-	-	100,00	100,00
2. Bintan	0,64	-	-	-	100,00	100,00
3. Natuna	5,00	5,40	-	-	100,00	100,00
4. Lingga	0,92	4,87	-	1,04	100,00	100,00
5. Kepulauan Anambas	2,19	3,99	-	1,32	100,00	100,00
<b>Kota/Municipality</b>						
1. Batam	2,58	2,29	-	-	100,00	100,00
2. Tanjungpinang	-	-	-	-	100,00	100,00
<b>Kepulauan Riau</b>	<b>2,10</b>	<b>2,03</b>	<b>-</b>	<b>0,05</b>	<b>100,00</b>	<b>100,00</b>

Catatan/Note : <sup>1</sup> Dokter kandungan dan dokter umum/Obstetrician and general practice doctor

<sup>2</sup> Termasuk tidak ada penolong Persalinan/Including not using a birth attender

Sumber/Source : BPS, Survei Sosial Ekonomi Nasional (Susenas)/BPS-Statistics Indonesia, National Socioeconomic Survey

**Tabel**  
**Table** 4.2.3**Jumlah Tenaga Kesehatan Menurut Kabupaten/Kota di Provinsi Kepulauan Riau, 2019\***  
**Number of Medical Personnel by Regency/Municipality in Kepulauan Riau Province, 2019\***

<b>Kabupaten/Kota Regency/Municipality</b>	<b>Dokter Doctor</b>	<b>Perawat Nurse</b>	<b>Bidan Midwife</b>	<b>Farmasi Pharmaceutical</b>	<b>Ahli Gizi Nutritionist</b>
(1)	(2)	(3)	(4)	(5)	(6)
<b>Kabupaten/Regency</b>					
1. Karimun	72	443	290	43	14
2. Bintan	77	377	250	31	20
3. Natuna	36	225	138	34	18
4. Lingga	22	293	195	34	12
5. Kepulauan Anambas	19	222	124	13	17
<b>Kota/Municipality</b>					
1. Batam	293	1 398	572	206	40
2. Tanjungpinang	128	646	206	82	15
<b>Kepulauan Riau</b>	<b>647</b>	<b>3 604</b>	<b>1 775</b>	<b>443</b>	<b>136</b>

Sumber/Source : Dinas Kesehatan Provinsi Kepulauan Riau/Health Office of Kepulauan Riau Province

**Tabel**  
**Table** 4.2.4

**Persentase Penduduk yang Mempunyai Keluhan Kesehatan Selama Sebulan Terakhir Menurut Kabupaten/Kota di Provinsi Kepulauan Riau, 2014-2019**  
**Percentage of People Who Had Health Complaint During a Month Prior to The Survey by Regency/Municipality in Kepulauan Riau Province, 2014-2019**

<b>Kabupaten/Kota Regency/Municipality</b>	<b>2014</b>	<b>2015</b>	<b>2016</b>	<b>2017</b>	<b>2018</b>	<b>2019</b>
<b>(1)</b>	<b>(2)</b>	<b>(3)</b>	<b>(4)</b>	<b>(5)</b>	<b>(6)</b>	<b>(7)</b>
<b>Kabupaten/Regency</b>						
1. Karimun	15,45	16,02	17,62	19,44	24,43	23,60
2. Bintan	28,70	23,06	24,51	22,49	21,75	23,90
3. Natuna	22,95	22,41	20,67	21,67	27,82	23,08
4. Lingga	28,18	23,56	24,72	22,78	34,54	35,42
5. Kepulauan Anambas	20,90	22,09	18,18	16,55	19,86	14,55
<b>Kota/Municipality</b>						
1. Batam	23,64	21,89	23,98	18,58	20,21	19,75
2. Tanjungpinang	19,90	20,64	14,82	41,04	27,76	22,27
<b>Kepulauan Riau</b>	<b>22,82</b>	<b>21,28</b>	<b>22,17</b>	<b>21,46</b>	<b>22,40</b>	<b>21,37</b>

Sumber/Source : BPS, Survei Sosial Ekonomi Nasional (Susenas)/BPS-Statistics Indonesia, National Socioeconomic Survey

**Tabel**  
**Table** 4.2.5

**Jumlah Kasus Penyakit Menurut Kabupaten/Kota dan Jenis Penyakit di Provinsi Kepulauan Riau, 2019\***  
**Number of Disease Cases by Regency/Municipality and Type of Disease in Kepulauan Riau Province, 2019\***

<b>Kabupaten/Kota Regency/Municipality</b>	<b>Malaria (Suspek) Malaria (Suspect)</b>	<b>TB Paru Tuberculosis</b>	<b>Pneumonia<sup>1</sup> Pneumonia<sup>1</sup></b>	<b>Kusta Leprosy</b>
(1)	(2)	(3)	(4)	(5)
<b>Kabupaten/Regency</b>				
1. Karimun	-	515	...	11
2. Bintan	102	330	...	17
3. Natuna	-	111	...	2
4. Lingga	120	125	...	2
5. Kepulauan Anambas	20	85	...	2
<b>Kota/Municipality</b>				
1. Batam	22	5 302	...	18
2. Tanjungpinang	3	745	...	1
<b>Kepulauan Riau</b>	<b>267</b>	<b>7 213</b>	<b>...</b>	<b>53</b>



**Lanjutan Tabel** 4.2.5  
**Continued Table**

Kabupaten/Kota Regency/Municipality	Campak Measles	Diare <sup>2</sup> Diarrhea <sup>2</sup>	DBD Dengue Hemorrhagic Fever
(1)	(6)	(7)	(8)
<b>Kabupaten/Regency</b>			
1. Karimun	12	...	232
2. Bintan	16	...	283
3. Natuna	-	...	99
4. Lingga	-	...	55
5. Kepulauan Anambas	-	...	38
<b>Kota/Municipality</b>			
1. Batam	3	...	727
2. Tanjungpinang	7	...	428
<b>Kepulauan Riau</b>	<b>38</b>	<b>...</b>	<b>1 862</b>

**Lanjutan Tabel** 4.2.5  
**Continued Table**

Kabupaten/Kota Regency/Municipality	AIDS		IMS STD
	Kasus Baru <sup>3</sup> New Cases <sup>3</sup>	Kasus Kumulatif Cumulative Cases	
(1)	(9)	(10)	(11)
<b>Kabupaten/Regency</b>			
1. Karimun	129	163	...
2. Bintan	25	35	...
3. Natuna	2	4	...
4. Lingga	3	4	...
5. Kepulauan Anambas	5	7	...
<b>Kota/Municipality</b>			
1. Batam	598	729	...
2. Tanjungpinang	125	212	...
<b>Kepulauan Riau</b>	<b>887</b>	<b>1 154</b>	<b>...</b>

Catatan/Note : <sup>1</sup> Pneumonia pada balita/*Pneumonia in children under five years old*

<sup>2</sup> Jumlah Kejadian luar biasa/*Number of extraordinary event*

<sup>3</sup> Sampai dengan Januari 2017/*Up to January 2017*

<sup>4</sup> Data kasus AIDS pada publikasi tahun bersangkutan dapat berbeda dengan dengan publikasi tahun sebelumnya dikarenakan terdapat penambahan kasus yang belum dilaporkan/*The case data of AIDS in the newest publication may be different from the previous years publication due to the addition of unreported cases*

Sumber/Source : Dinas Kesehatan Provinsi Kepulauan Riau/*Health Office of Kepulauan Riau Province*

**Tabel**  
**Table** 4.2.6

**Jumlah Rumah Sakit Umum, Rumah Sakit Khusus, Rumah Sakit/Rumah Bersalin, Puskesmas, Klinik/Balai Kesehatan, Posyandu, dan Polindes Menurut Kabupaten/Kota di Provinsi Kepulauan Riau, 2018 dan 2019**  
**Number of General Hospital, Special Hospital, Maternity Hospital and Public Health Center, Medical Clinic, Integrated Service Post, Village maternity Cottage by Regency/Municipality in Kepulauan Riau Province, 2018 and 2019**

Kabupaten/Kota Regency/Municipality	Rumah Sakit Umum General Hospital		Rumah Sakit Khusus Special Hospital		Rumah Sakit Bersalin/Rumah Bersalin Maternity Hospital		Puskesmas Public Health Center	
	2018	2019*	2018	2019*	2018	2019*	2018	2019*
(1)	(2)	(3)	(4)	(5)	(6)	(7)	(8)	(9)
<b>Kabupaten/Regency</b>								
1. Karimun	2	2	-	-	1	-	13	13
2. Bintan	2	1	-	-	3	-	15	15
3. Natuna	2	2	-	-	1	-	14	14
4. Lingga	2	2	-	-	17	-	11	11
5. Kepulauan Anambas	2	3	-	-	-	-	7	7
<b>Kota/Municipality</b>								
1. Batam	14	18	4	4	161	-	19	20
2. Tanjungpinang	3	3	-	-	9	-	7	7
<b>Kepulauan Riau</b>	<b>27</b>	<b>31</b>	<b>4</b>	<b>4</b>	<b>192</b>	<b>-</b>	<b>86</b>	<b>87</b>

**Lanjutan Tabel** 4.2.6  
**Continued Table**

Kabupaten/Kota Regency/Municipality	Klinik/Balai Kesehatan Medical Clinic		Posyandu Integrated Service Post		Polindes Village Maternity Cottage	
	2018	2019*	2018	2019*	2018	2019*
(1)	(10)	(11)	(12)	(13)	(14)	(15)
<b>Kabupaten/Regency</b>						
1. Karimun	15	9	225	...	-	...
2. Bintan	9	7	165	...	52	...
3. Natuna	4	24	118	...	12	...
4. Lingga	4	2	181	...	81	...
5. Kepulauan Anambas	3	1	68	...	3	...
<b>Kota/Municipality</b>						
1. Batam	13	32	514	...	28	...
2. Tanjungpinang	37	24	136	...	5	...
<b>Kepulauan Riau</b>	<b>85</b>	<b>99</b>	<b>1407</b>	<b>...</b>	<b>181</b>	<b>...</b>

Sumber/Source : Dinas Kesehatan Provinsi Kepulauan Riau/Health Office of Kepulauan Riau Province

**Tabel**  
**Table** 4.2.7

**Persentase Penduduk yang Mempunyai Keluhan Kesehatan dan Berobat Jalan Selama Sebulan Terakhir Menurut Kabupaten/Kota di Provinsi Kepulauan Riau, 2015-2019**  
**Percentage of People Who Had Health Complaint and Had Outpatient During a Month Prior to the Survey by Regency/ Municipality in Kepulauan Riau Province, 2015-2019**

Kabupaten/Kota Regency/Municipality	2015	2016	2017	2018	2019
(1)	(2)	(3)	(4)	(5)	(6)
<b>Kabupaten/Regency</b>					
1. Karimun	40,83	54,79	48,61	49,09	55,91
2. Bintan	62,52	59,54	53,09	57,69	56,27
3. Natuna	60,69	45,93	49,10	57,76	48,42
4. Lingga	69,84	47,24	66,02	56,56	54,76
5. Kepulauan Anambas	62,44	73,09	41,92	66,28	52,64
<b>Kota/Municipality</b>					
1. Batam	55,27	54,14	40,91	41,57	47,84
2. Tanjungpinang	59,40	58,16	34,18	44,95	51,15
<b>Kepulauan Riau</b>	<b>56,14</b>	<b>54,65</b>	<b>42,83</b>	<b>46,17</b>	<b>50,37</b>

Sumber/Source : BPS, Survei Sosial Ekonomi Nasional (Susenas)/BPS-Statistics Indonesia, National Socioeconomic Survey

**Tabel**  
**Table** 4.2.8

**Distribusi Persentase Penduduk yang Mempunyai Keluhan Kesehatan Selama Sebulan Terakhir dan Tidak Berobat Jalan Menurut Kabupaten/Kota dan Alasan Utama Tidak Berobat Jalan di Provinsi Kepulauan Riau, 2019**  
**Percentage Distribution of People Who Had Health Complaint During a Month Prior to the Survey and Had Not Outpatient by Regency/Municipality and Main Reason for not Outpatient in Kepulauan Riau Province, 2019**

<b>Kabupaten/Kota Regency/Municipality</b>	<b>Tidak Punya Biaya Berobat No Money for Outpatient</b>	<b>Tidak Ada Biaya Transportasi No Money for Transportation</b>
<b>(1)</b>	<b>(2)</b>	<b>(3)</b>
<b>Kabupaten/Regency</b>		
1. Karimun	0,37	0,32
2. Bintan	-	-
3. Natuna	1,39	-
4. Lingga	1,25	-
5. Kepulauan Anambas	-	1,31
<b>Kota/Municipality</b>		
1. Batam	1,46	0,08
2. Tanjungpinang	-	-
<b>Kepulauan Riau</b>	<b>1,06</b>	<b>0,10</b>

**Lanjutan Tabel** 4.2.8  
**Continued Table**

<b>Kabupaten/Kota</b> <i>Regency/Municipality</i>	<b>Waktu Tunggu</b> <b>Pelayanan Lama</b> <i>Long Lay Time for Health Services</i>	<b>Mengobati Sendiri</b> <i>Self Treatment</i>	<b>Tidak ada yang</b> <b>Mendampingi</b> <i>No Accompanying</i>
(1)	(4)	(5)	(6)
<b>Kabupaten/Regency</b>			
1. Karimun	0,22	61,58	-
2. Bintan	1,72	49,79	-
3. Natuna	-	55,61	2,26
4. Lingga	0,38	72,37	-
5. Kepulauan Anambas	-	62,10	-
<b>Kota/Municipality</b>			
1. Batam	-	51,48	0,35
2. Tanjungpinang	3,41	47,53	-
<b>Kepulauan Riau</b>	<b>0,51</b>	<b>53,63</b>	<b>0,30</b>

**Lanjutan Tabel** 4.2.8  
**Continued Table**

Kabupaten/Kota Regency/Municipality	Merasa Tidak Perlu Not Necessary	Lainnya Others	Jumlah Total
(1)	(7)	(8)	(9)
<b>Kabupaten/Regency</b>			
1. Karimun	37,11	0,40	100,00
2. Bintan	43,95	4,54	100,00
3. Natuna	40,74	-	100,00
4. Lingga	23,89	2,11	100,00
5. Kepulauan Anambas	35,65	0,94	100,00
<b>Kota/Municipality</b>			
1. Batam	45,35	1,28	100,00
2. Tanjungpinang	46,65	2,41	100,00
<b>Kepulauan Riau</b>	<b>42,87</b>	<b>1,53</b>	<b>100,00</b>

Sumber/Source : BPS, Survei Sosial Ekonomi Nasional (Susenas)/BPS-Statistics Indonesia, National Socioeconomic Survey



**Tabel**  
**Table** 4.2.9

**Persentase Penduduk Usia 15 Tahun ke Atas yang Merokok dalam Sebulan Terakhir menurut Kabupaten/Kota dan Kelompok Umur di Provinsi Kepulauan Riau, 2019**  
**Percentage of People Aged 15 Years and Above Who are Smoking During a Month Prior to The Survey by Regency/Municipality and Age Group, 2019**

<b>Kabupaten/Kota</b> <b>Regency/Municipality</b>	<b>15-24</b>	<b>25-34</b>	<b>35-44</b>	<b>45-54</b>	<b>55-64</b>	<b>65+</b>
<b>(1)</b>	<b>(2)</b>	<b>(3)</b>	<b>(4)</b>	<b>(5)</b>	<b>(6)</b>	<b>(7)</b>
<b>Kabupaten/Regency</b>						
1. Karimun	17,83	32,18	31,90	32,75	25,90	20,56
2. Bintan	13,60	30,74	33,34	29,45	24,45	25,85
3. Natuna	20,61	28,05	38,55	27,23	30,62	22,13
4. Lingga	20,45	30,79	27,35	34,12	27,04	15,00
5. Kepulauan Anambas	25,71	36,07	35,61	32,32	25,78	19,44
<b>Kota/Municipality</b>						
1. Batam	17,73	30,88	32,77	28,95	28,42	18,08
2. Tanjungpinang	11,67	28,41	30,61	28,45	28,49	12,42
<b>Kepulauan Riau</b>	<b>17,17</b>	<b>30,79</b>	<b>32,57</b>	<b>29,75</b>	<b>27,49</b>	<b>18,58</b>

Sumber/Source : BPS, Survei Sosial Ekonomi Nasional (Susenas)/BPS-Statistics Indonesia, National Socioeconomic Survey

**Tabel**  
**Table** 4.2.10

**Persentase Penduduk yang Memiliki Jaminan Kesehatan Menurut Kabupaten/Kota dan Jenis Jaminan di Provinsi Kepulauan Riau, 2018-2019**  
**Percentage of Population Who Has Health Insurance by Regency/Municipality and Types of Health Insurance in Kepulauan Riau Province, 2018-2019**

Kabupaten/Kota Regency/Municipality	BPJS Kesehatan Penerima Bantuan Iuran (PBI) BPJS Health Insurance for Poor and Near Poor		BPJS Kesehatan Non Penerima Bantuan Iuran (Non PBI) BPJS Health Insurance for Non Poor	
	2018 <sup>r</sup>	2019 <sup>r</sup>	2018 <sup>r</sup>	2019 <sup>r</sup>
(1)	(2)	(3)	(4)	(5)
<b>Kabupaten/Regency</b>				
1. Karimun	17,34	13,00	26,19	41,29
2. Bintan	28,27	26,59	24,80	38,16
3. Natuna	14,05	60,18	17,05	21,73
4. Lingga	33,00	53,52	8,39	16,08
5. Kepulauan Anambas	63,79	70,41	15,25	18,00
<b>Kota/Municipality</b>				
1. Batam	15,98	11,42	33,02	42,03
2. Tanjungpinang	31,30	24,15	33,26	47,70
<b>Kepulauan Riau</b>	<b>20,14</b>	<b>18,55</b>	<b>29,73</b>	<b>39,96</b>

**Lanjutan Tabel** 4.2.10  
**Continued Table**

Kabupaten/Kota Regency/Municipality	Jamkesda Regional Health Insurance		Asuransi Swasta Private Insurance		Perusahaan/Kantor Company/Office	
	2018 <sup>a</sup>	2019 <sup>a</sup>	2018 <sup>a</sup>	2019 <sup>a</sup>	2018 <sup>a</sup>	2019 <sup>a</sup>
(1)	(6)	(7)	(8)	(9)	(10)	(11)
<b>Kabupaten/Regency</b>						
1. Karimun	2,17	0,01	1,14	0,34	0,05	0,22
2. Bintan	8,71	22,97	1,77	0,66	4,48	6,50
3. Natuna	44,26	10,17	0,47	-	0,55	-
4. Lingga	44,76	1,62	-	0,65	0,35	0,04
5. Kepulauan Anambas	14,96	15,12	1,40	3,22	0,09	2,12
<b>Kota/Municipality</b>						
1. Batam	1,30	0,83	1,20	2,40	15,18	17,24
2. Tanjungpinang	1,65	0,94	1,09	1,32	3,44	3,78
<b>Kepulauan Riau</b>	<b>5,63</b>	<b>3,01</b>	<b>1,15</b>	<b>1,81</b>	<b>10,14</b>	<b>11,71</b>

Sumber/Source : BPS, Survei Sosial Ekonomi Nasional (Susenas)/BPS-Statistics Indonesia, National Socioeconomic Survey

**Tabel**  
**Table** 4.2.11

**Jumlah Dokter Spesialis, Dokter Umum, dan Dokter Gigi Menurut Sarana Pelayanan Kesehatan di Provinsi Kepulauan Riau, 2019\***  
**Number of Medical Specialist, General Practitioners, and Dentists by Health Facilities in Kepulauan Riau Province, 2019\***

<b>Sarana Pelayanan Kesehatan</b> <i>Health Facilities</i>	<b>Dokter Spesialis</b> <i>Medical Specialist</i>	<b>Dokter Umum</b> <i>General Practitioners</i>	<b>Dokter Gigi</b> <i>Dentists</i>
(1)	(2)	(3)	(4)
Puskesmas <i>Public Health Center</i>	2	272	87
Rumah Sakit <i>Hospital</i>	474	283	56
Fasilitas Kesehatan Lainnya <i>Other Health Facilities</i>	-	1	-
<b>Jumlah/Total</b>	<b>476</b>	<b>556</b>	<b>143</b>

Sumber/Source : Dinas Kesehatan Provinsi Kepulauan Riau/Health Office of Kepulauan Riau Province

**Tabel**  
**Table** 4.2.12

**Persentase Perempuan yang Melahirkan Anak Lahir Hidup (ALH) menurut Kabupaten/Kota dan Penolong Proses Kelahiran di Provinsi Kepulauan Riau, 2019\***  
*Percentage of Women Who Gave Birth Alived Children by Regency/Municipality and Birth Process Helper, 2019\**

Kabupaten/Kota Regency/Municipality	Tenaga Kesehatan Medical Labor	Non Tenaga Kesehatan Non-Medical Labor	Jumlah Total	Persentase Tenaga Kesehatan Percentage of Medical Labor
(1)	(2)	(3)	(4)	(5)
<b>Kabupaten/Regency</b>				
1. Karimun	3 763	-	4 241	88,73
2. Bintan	2 888	2	3 100	93,16
3. Natuna	1 229	44	1 438	85,47
4. Lingga	1 330	31	1 518	87,62
5. Kepulauan Anambas	816	9	909	89,77
<b>Kota/Municipality</b>				
1. Batam	27 188	23	30 028	90,54
2. Tanjungpinang	3 847	-	4 153	92,63
<b>Kepulauan Riau</b>	<b>41 061</b>	<b>109</b>	<b>45 387</b>	<b>90,47</b>

Sumber/Source : Dinas Kesehatan Provinsi Kepulauan Riau/Health Office of Kepulauan Riau Province

**Tabel**  
**Table** 4.2.13

**Jumlah Ibu Hamil, Melakukan Kunjungan K1, Melakukan Kunjungan K4, Kurang Energi Kronis (KEK), dan Mendapat Tablet Zat Besi (Fe) di Provinsi Kepulauan Riau, 2016-2019**  
**Number of Pregnant Women, Conducting K1 Visits, Conducting K4 Visits, Chronic Energy Lack, and Getting Iron Tablets (Fe) in Kepulauan Riau Province, 2016-2019**

Tahun Year	Jumlah Ibu Hamil Number of Pregnant Women	Melakukan Kunjungan K1 Conducting K1 Visits	Melakukan Kunjungan K4 Conducting K4 Visits	Kurang Energi Kronis (KEK) Chronic Energy Lack	Mendapat Zat Besi (Fe) Getting Iron Tablets (Fe)
(1)	(2)	(3)	(4)	(5)	(6)
2016	50 408	46 864	43 438	43 438	46 146
2017	42 753	42 898	40 024	2 029	43 623
2018	49 150	46 686	44 231	2 436	43 764
2019*	47 449	46 025	43 111	2 103	39 901

Sumber/Source : Dinas Kesehatan Provinsi Kepulauan Riau/Health Office of Kepulauan Riau Province

**Tabel**  
**Table** 4.2.14

**Jumlah Remaja Usia 15-24 Tahun yang Mendapatkan Penyuluhan Tentang Kesehatan Reproduksi (Kespro), HIV/AIDS, dan Keluarga Berencana (KB) menurut Kabupaten/Kota di Provinsi Kepulauan Riau (kali), 2019\***  
**Number of Adolescents Aged 15-24 Years Who Received Counseling on Reproductive Health, HIV/AIDS, and Family Planning by Regency/Municipality in Kepulauan Riau Province (times), 2019\***

Kabupaten/Kota Regency/Municipality	Penyuluhan Kespro Reproductive Health Counseling	Penyuluhan HIV/ AIDS HIV/AIDS Coun- seling	Penyuluhan KB Family Planning Counseling
(1)	(2)	(3)	(4)
<b>Kabupaten/Regency</b>			
1. Karimun	30	...	...
2. Bintan	37	...	...
3. Natuna	20	...	...
4. Lingga	25	...	...
5. Kepulauan Anambas	20	...	...
<b>Kota/Municipality</b>			
1. Batam	46	...	...
2. Tanjungpinang	40	...	...
<b>Kepulauan Riau</b>	<b>218</b>	<b>...</b>	<b>...</b>

Sumber/Source : BKKBN Provinsi Kepulauan Riau/BKKBN Kepulauan Riau Province

**Tabel**  
**Table** 4.2.15

**Jumlah Klinik Keluarga Berencana (KKB) dan Pos Pelayanan Keluarga Berencana Desa (PPKBD) menurut Kabupaten/Kota di Provinsi Kepulauan Riau, 2019**  
**Number of Family Planning Clinics (KKB) and Village Family Planning Service Posts (PPKBD) by Regency/ Municipality in Kepulauan Riau Province, 2019**

<b>Kabupaten/Kota</b> <b>Regency/Municipality</b>	<b>KKB</b> <b>Family Planning Clinics</b>	<b>Penyuluhan HIV/AIDS</b> <b>Village Family Planning</b> <b>Service Posts</b>
(1)	(2)	(3)
<b>Kabupaten/Regency</b>		
1. Karimun	14	71
2. Bintan	16	51
3. Natuna	15	76
4. Lingga	13	82
5. Kepulauan Anambas	9	54
<b>Kota/Municipality</b>		
1. Batam	25	64
2. Tanjungpinang	11	18
<b>Kepulauan Riau</b>	<b>103</b>	<b>416</b>

Sumber/Source : BKKBN Provinsi Kepulauan Riau/BKKBN Kepulauan Riau Province



**Tabel**  
**Table** 4.2.16

**Jumlah Pasangan Usia Subur dan Peserta KB Aktif Menurut Kabupaten/Kota di Provinsi Kepulauan Riau, 2019**  
**Number of Fertile Age Couples and Active Family Planning Participants by Regency/Municipality in Kepulauan Riau Province, 2019**

Kabupaten/Kota Regency/ Municipality	Jumlah PUS Number of PUS	Peserta KB Aktif Active KB User							Jumlah
		IUD	MOW	MOP	Kondom	Implant	Suntikan	Pil	
(1)	(2)	(3)	(4)	(5)	(6)	(7)	(8)	(9)	(10)
<b>Kabupaten Regency</b>									
1. Karimun	62 247	1 505	1 075	52	950	2 841	24 356	19 415	50 194
2. Bintan	26 197	1 955	742	56	494	1 919	11 234	3 771	20 171
3. Natuna	13 124	682	512	2	796	1 309	3 622	2 782	9 705
4. Lingga	14 599	373	217	23	258	1 134	6 016	4 080	12 101
5. Kepulauan Anambas	8 569	202	147	1	96	502	3 662	1 664	6 274
<b>Kota Municipality</b>									
1. Batam	233 626	25 390	5 684	1 020	13 329	17 596	70 984	53 501	187 504
2. Tanjungpinang	28 545	1 702	1 050	11	1 794	1 780	9 339	4 800	20 476
<b>Kepulauan Riau</b>	<b>386 907</b>	<b>31 809</b>	<b>9 427</b>	<b>1 165</b>	<b>17 717</b>	<b>27 081</b>	<b>129 213</b>	<b>90 013</b>	<b>306 425</b>

Sumber/Source : BKKBN Provinsi Kepulauan Riau/BKKBN Kepulauan Riau Province

**Tabel**  
**Table** 4.2.17

**Jumlah Balita Yang Pernah Mendapat Imunisasi Menurut Kabupaten/Kota dan Jenis Imunisasi di Provinsi Kepulauan Riau, 2019\***  
**Number of Children Under Five Years Who Had Immunization by Regency/Municipality and Type of Immunization in Kepulauan Riau Province, 2019\***

<b>Kabupaten/Kota Regency/Municipality</b>	<b>BCG</b>	<b>DPT</b>	<b>Campak Measles</b>	<b>Polio Polio</b>	<b>Hepatitis B Hepatitis B</b>
<b>(1)</b>	<b>(2)</b>	<b>(3)</b>	<b>(4)</b>	<b>(5)</b>	<b>(6)</b>
<b>Kabupaten/Regency</b>					
1. Karimun	3 764	3 689	2 940	3 711	287
2. Bintan	2 890	3 016	2 911	3 006	279
3. Natuna	971	971	619	966	104
4. Lingga	1 281	1 266	1 215	1 219	110
5. Kepulauan Anambas	561	729	574	737	27
<b>Kota/Municipality</b>					
1. Batam	23 971	23 031	21 167	23 209	1 876
2. Tanjungpinang	3 780	3 757	3 748	3 751	304
<b>Kepulauan Riau</b>	<b>37 218</b>	<b>36 459</b>	<b>33 174</b>	<b>36 599</b>	<b>2 987</b>

Sumber/Source : Dinas Kesehatan Provinsi Kepulauan Riau/Health Office of Kepulauan Riau Province

### 4.3 PERUMAHAN DAN LINGKUNGAN/HOUSING AND ENVIRONMENT

**Tabel** 4.3.1 **Distribusi Persentase Rumah Tangga Menurut Kabupaten/ Kota dan Luas Lantai di Provinsi Kepulauan Riau (m<sup>2</sup>), 2019**  
**Table** 4.3.1 **Percentage Distribution of Household Population by Regency/ Municipality and Floor Area in Kepulauan Riau Province (m<sup>2</sup>), 2019**

Kabupaten/Kota Regency/Municipality	Luas Lantai (m <sup>2</sup> ) Floor Area (m <sup>2</sup> )					Jumlah Total
	≤19	20-49	50-99	100-149	150+	
(1)	(2)	(3)	(4)	(5)	(6)	(7)
<b>Kabupaten/Regency</b>						
1. Karimun	1,70	24,09	51,25	14,72	8,24	100,00
2. Bintan	2,06	34,33	44,28	12,51	6,82	100,00
3. Natuna	1,94	22,52	48,94	19,01	7,59	100,00
4. Lingga	1,25	42,18	38,56	11,44	6,57	100,00
5. Kepulauan Anambas	2,21	24,13	52,10	12,63	8,93	100,00
<b>Kota/Municipality</b>						
1. Batam	7,24	18,26	57,53	10,59	6,38	100,00
2. Tanjungpinang	3,05	33,70	31,40	17,62	14,23	100,00
<b>Kepulauan Riau</b>	<b>5,37</b>	<b>22,73</b>	<b>52,30</b>	<b>12,17</b>	<b>7,43</b>	<b>100,00</b>

Sumber/Source : BPS, Survei Sosial Ekonomi Nasional (Susenas)/BPS-Statistics Indonesia, National Socioeconomic Survey

**Tabel**  
**Table** 4.3.2

**Distribusi Persentase Rumah Tangga Menurut Kabupaten/Kota dan Sumber Air Minum di Provinsi Kepulauan Riau, 2019**  
**Percentage Distribution of Household Population by Regency/Municipality and Source of Drinking Water in Kepulauan Riau Province, 2019**

<b>Kabupaten/Kota Regency/Municipality</b>	<b>Leding<sup>1</sup> Piped Water<sup>1</sup></b>	<b>Pompa Pumped Water</b>	<b>Air Dalam Kemasan<sup>2</sup> Bottled Water<sup>2</sup></b>	<b>Sumur Terlindung Protected Well</b>
(1)	(2)	(3)	(4)	(5)
<b>Kabupaten/Regency</b>				
1. Karimun	4,95	11,20	48,48	20,21
2. Bintan	4,56	11,41	39,64	23,04
3. Natuna	17,39	1,75	41,60	7,32
4. Lingga	30,75	4,45	28,21	14,96
5. Kepulauan Anambas	0,97	1,74	49,50	3,66
<b>Kota/Municipality</b>				
1. Batam	8,01	0,61	90,17	0,60
2. Tanjungpinang	9,26	3,56	66,86	17,86
<b>Kepulauan Riau</b>	<b>8,76</b>	<b>2,94</b>	<b>75,00</b>	<b>6,70</b>

**Lanjutan Tabel** 4.3.2  
**Continued Table**

<b>Kabupaten/Kota Regency/Municipality</b>	<b>Sumur Tak Terlindung Unprotected Well</b>	<b>Mata Air Terlindung Protected Spring</b>	<b>Mata Air Tak Terlindung Unprotected Spring</b>
<b>(1)</b>	<b>(6)</b>	<b>(7)</b>	<b>(8)</b>
<b>Kabupaten/Regency</b>			
1. Karimun	13,00	1,31	0,59
2. Bintan	12,68	2,91	4,63
3. Natuna	9,63	9,69	12,54
4. Lingga	16,37	1,61	0,59
5. Kepulauan Anambas	2,34	5,36	36,44
<b>Kota/Municipality</b>			
1. Batam	0,32	0,21	0,02
2. Tanjungpinang	2,36	-	0,10
<b>Kepulauan Riau</b>	<b>3,73</b>	<b>0,99</b>	<b>1,60</b>

**Lanjutan Tabel** 4.3.2  
**Continued Table**

<b>Kabupaten/Kota Regency/Municipality</b>	<b>Air Permukaan Surface Water</b>	<b>Air Hujan Rainwater Collection</b>	<b>Lainnya Others</b>	<b>Jumlah Total</b>
<b>(1)</b>	<b>(9)</b>	<b>(10)</b>	<b>(11)</b>	<b>(12)</b>
<b>Kabupaten/Regency</b>				
1. Karimun	-	0,26	-	100,00
2. Bintan	1,04	-	0,09	100,00
3. Natuna	0,08	-	-	100,00
4. Lingga	2,68	0,18	0,20	100,00
5. Kepulauan Anambas	-	-	-	100,00
<b>Kota/Municipality</b>				
1. Batam	0,03	0,03	-	100,00
2. Tanjungpinang	-	-	-	100,00
<b>Kepulauan Riau</b>	<b>0,21</b>	<b>0,05</b>	<b>0,01</b>	<b>100,00</b>

Catatan/Note :<sup>1</sup> Leding meteran dan leding eceran/*Metered piped and retail piped tap*

<sup>2</sup> Air kemasan bermerek dan air isi ulang/*Branded bottled and total refill water*

Sumber/Source : BPS, Survei Sosial Ekonomi Nasional (Susenas)/BPS-Statistics Indonesia, National Socioeconomic Survey

**Tabel**  
**Table** 4.3.3

**Distribusi Persentase Rumah Tangga Menurut Kabupaten/Kota dan Sumber Penerangan di Provinsi Kepulauan Riau, 2019**  
**Percentage Distribution of Household Population by Regency/Municipality and Lighting Source in Kepulauan Riau Province, 2019**

<b>Kabupaten/Kota</b> <b>Regency/Municipality</b>	<b>Listrik PLN</b> <b>State Electricity</b> <b>Company</b>	<b>Listrik Non-PLN</b> <b>Own Electricity</b> <b>Company</b>	<b>Bukan Listrik</b> <b>Non Electricity</b>	<b>Jumlah</b> <b>Total</b>
(1)	(2)	(3)	(4)	(5)
<b>Kabupaten/Regency</b>				
1. Karimun	99,02	0,67	0,31	100,00
2. Bintan	93,98	4,67	1,35	100,00
3. Natuna	97,74	1,74	0,52	100,00
4. Lingga	80,80	18,42	0,78	100,00
5. Kepulauan Anambas	71,61	27,97	0,42	100,00
<b>Kota/Municipality</b>				
1. Batam	98,28	1,44	0,28	100,00
2. Tanjungpinang	99,91	0,09	-	100,00
<b>Kepulauan Riau</b>	<b>96,90</b>	<b>2,74</b>	<b>0,36</b>	<b>100,00</b>

Sumber/Source : BPS, Survei Sosial Ekonomi Nasional (Susenas)/BPS-Statistics Indonesia, National Socioeconomic Survey

**Tabel**  
**Table** 4.3.4

**Distribusi Persentase Rumah Tangga Menurut Kabupaten/Kota dan Penggunaan Fasilitas Tempat Buang Air Besar di Provinsi Kepulauan Riau, 2019**  
**Percentage Distribution of Household Population by Regency/Municipality and Type of Toilet Facility Used by The Household in Kepulauan Riau Province, 2019**

Kabupaten/Kota Regency/Municipality	Sendiri Not Shared	Bersama <sup>1</sup> Shared <sup>1</sup>	MCK Umum Public Facility	Tidak Meng- gunakan Not Using	Tidak Ada No Facility	Jumlah Total
(1)	(2)	(3)	(4)	(5)	(6)	(7)
<b>Kabupaten/Regency</b>						
1. Karimun	96,67	1,73	0,39	-	1,21	100,00
2. Bintan	95,79	0,74	-	0,30	3,17	100,00
3. Natuna	91,97	1,11	0,18	-	6,74	100,00
4. Lingga	83,60	3,62	1,21	0,23	11,34	100,00
5. Kepulauan Anambas	95,20	2,08	2,32	-	0,40	100,00
<b>Kota/Municipality</b>						
1. Batam	89,51	9,88	-	-	0,61	100,00
2. Tanjungpinang	96,63	3,14	0,23	-	-	100,00
<b>Kepulauan Riau</b>	<b>91,28</b>	<b>7,04</b>	<b>0,17</b>	<b>0,03</b>	<b>1,48</b>	<b>100,00</b>

Catatan/Note : <sup>1</sup> Termasuk Komunal (Penggunaan bersama dan terbatas)/Include Communal (Joint and limited use)

Sumber/Source : BPS, Survei Sosial Ekonomi Nasional (Susenas)/BPS-Statistics Indonesia, National Socioeconomic Survey



**Tabel**  
**Table** 4.3.5

**Distribusi Persentase Rumah Tangga Menurut Kabupaten/Kota dan Bahan Bakar Utama Untuk Memasak di Provinsi Kepulauan Riau, 2019**  
**Percentage Distribution of Household Population by Regency/Municipality and Type of Cooking Fuel in Kepulauan Riau Province, 2019**

Kabupaten/Kota Regency/Municipality	Listrik Electricity	Gas/Elpiji Gas/LPG <sup>1</sup>	Minyak Tanah Kerosene	Arang/Briket Charcoal/Briquet
(1)	(2)	(3)	(4)	(5)
<b>Kabupaten/Regency</b>				
1. Karimun	-	53,17	44,73	0,13
2. Bintan	0,22	94,59	1,85	-
3. Natuna	0,61	28,88	62,92	-
4. Lingga	-	14,15	80,17	-
5. Kepulauan Anambas	0,39	28,89	66,25	-
<b>Kota/Municipality</b>				
1. Batam	1,72	93,05	1,84	0,03
2. Tanjungpinang	0,66	93,74	3,62	-
<b>Kepulauan Riau</b>	<b>1,20</b>	<b>82,23</b>	<b>13,17</b>	<b>0,03</b>

**Lanjutan Tabel** 4.3.5  
**Continued Table**

<b>Kabupaten/Kota</b> <i>Regency/Municipality</i>	<b>Kayu</b> <i>Wood</i>	<b>Lainnya<sup>2</sup></b> <i>Others<sup>2</sup></i>	<b>Jumlah</b> <i>Total</i>
<b>(1)</b>	<b>(6)</b>	<b>(7)</b>	<b>(8)</b>
<b>Kabupaten/Regency</b>			
1. Karimun	1,33	0,64	100,00
2. Bintan	3,34	-	100,00
3. Natuna	6,54	1,05	100,00
4. Lingga	5,38	0,30	100,00
5. Kepulauan Anambas	2,31	2,16	100,00
<b>Kota/Municipality</b>			
1. Batam	0,21	3,15	100,00
2. Tanjungpinang	0,37	1,61	100,00
<b>Kepulauan Riau</b>	<b>1,05</b>	<b>2,31</b>	<b>100,00</b>

Catatan/Note : <sup>1</sup> Elpiji 5,5 kg + elpiji 12 kg + elpiji 3 kg + gas kota/biogas/LPG 5,5 kg + LPG 12 kg + LPG 3 kg + natural gas/biogas

<sup>2</sup> Termasuk rumah tangga yang tidak memasak/Including households that do not cook

Sumber/Source : BPS, Survei Sosial Ekonomi Nasional (Susenans)/BPS-Statistics Indonesia, National Socioeconomic Survey

**Tabel**  
**Table** 4.3.6

**Distribusi Persentase Rumah Tangga Menurut Kabupaten/Kota dan Status Penguasaan Bangunan Tempat Tinggal di Provinsi Kepulauan Riau, 2019**  
**Percentage Distribution of Household Population by Regency/Municipality and Dwelling Ownership Status in Kepulauan Riau Province, 2019**

<b>Kabupaten/Kota</b> <b>Regency/Municipality</b>	<b>Milik Sendiri</b> <b>Private</b>	<b>Kontrak/Sewa</b> <b>Lease/Rent</b>	<b>Lainnya<sup>1</sup></b> <b>Others<sup>1</sup></b>	<b>Jumlah</b> <b>Total</b>
(1)	(2)	(3)	(4)	(5)
<b>Kabupaten/Regency</b>				
1. Karimun	79,52	11,52	8,97	100,00
2. Bintan	77,19	12,45	10,37	100,00
3. Natuna	87,82	7,27	4,91	100,00
4. Lingga	82,15	6,87	10,98	100,00
5. Kepulauan Anambas	90,63	3,86	5,50	100,00
<b>Kota/Municipality</b>				
1. Batam	60,24	31,34	8,42	100,00
2. Tanjungpinang	67,80	15,07	17,12	100,00
<b>Kepulauan Riau</b>	<b>66,62</b>	<b>24,03</b>	<b>9,36</b>	<b>100,00</b>

Catatan/Note : 1 Termasuk Rumah Dinas/Including Official Houses

Sumber/Source : BPS, Survei Sosial Ekonomi Nasional (Susenas)/BPS-Statistics Indonesia, National Socioeconomic Survey

**Tabel**  
**Table** 4.3.7

**Distribusi Persentase Rumah Tangga Menurut Kabupaten/Kota dan Jenis Lantai Terluas di Provinsi Kepulauan Riau, 2019**  
**Percentage Distribution of Household Population by Regency/Municipality and Main Material of Dwelling Floor in Kepulauan Riau Province, 2019**

Kabupaten/Kota Regency/Municipality	Bukan Tanah Not Earth/Sand	Tanah <sup>1</sup> Earth/Sand <sup>1</sup>	Jumlah Total
(1)	(2)	(3)	(4)
<b>Kabupaten/Regency</b>			
1. Karimun	100,00	-	100,00
2. Bintan	99,42	0,58	100,00
3. Natuna	99,92	0,08	100,00
4. Lingga	99,58	0,42	100,00
5. Kepulauan Anambas	99,60	0,40	100,00
<b>Kota/Municipality</b>			
1. Batam	98,99	1,01	100,00
2. Tanjungpinang	100,00	-	100,00
<b>Kepulauan Riau</b>	<b>99,29</b>	<b>0,71</b>	<b>100,00</b>

Catatan/Note : 1 Termasuk "lainnya"/Including "others"

Sumber/Source : BPS, Survei Sosial Ekonomi Nasional (Susenas)/BPS-Statistics Indonesia, National Socioeconomic Survey

**Tabel**  
**Table** 4.3.8

**Persentase Rumah Tangga yang Memiliki Akses Terhadap Sanitasi Layak Menurut Kabupaten/Kota di Provinsi Kepulauan Riau, 2015-2019**  
**Percentage of Household Population by Regency/Municipality and Improved Sanitation in Kepulauan Riau Province, 2015-2019**

<b>Kabupaten/Kota Regency/Municipality</b>	<b>2015</b>	<b>2016</b>	<b>2017</b>	<b>2018</b>	<b>2019</b>
<b>(1)</b>	<b>(2)</b>	<b>(3)</b>	<b>(4)</b>	<b>(5)</b>	<b>(6)</b>
<b>Kabupaten/Regency</b>					
1. Karimun	71,09	81,97	85,40	88,65	95,10
2. Bintan	60,03	78,35	76,74	76,07	81,10
3. Natuna	45,60	56,99	63,22	70,45	63,14
4. Lingga	41,15	47,39	47,06	62,41	60,41
5. Kepulauan Anambas	17,85	25,40	17,66	23,73	25,95
<b>Kota/Municipality</b>					
1. Batam	85,76	86,25	93,89	91,73	94,81
2. Tanjungpinang	48,18	71,62	84,41	80,50	86,71
<b>Kepulauan Riau</b>	<b>73,71</b>	<b>79,94</b>	<b>86,31</b>	<b>85,87</b>	<b>89,13</b>

Sumber/Source : BPS, Survei Sosial Ekonomi Nasional (Susenas)/BPS-Statistics Indonesia, National Socioeconomic Survey

**Tabel**  
**Table** 4.3.9

**Persentase Rumah Tangga yang Memiliki Akses Terhadap Sumber Air Minum Layak Menurut Kabupaten/Kota di Provinsi Kepulauan Riau, 2015-2019**  
**Percentage of Household Population by Regency/Municipality and Improved Drinking Water in Kepulauan Riau Province, 2015-2019**

<b>Kabupaten/Kota Regency/Municipality</b>	<b>2015</b>	<b>2016</b>	<b>2017</b>	<b>2018</b>	<b>2019</b>
<b>(1)</b>	<b>(2)</b>	<b>(3)</b>	<b>(4)</b>	<b>(5)</b>	<b>(6)</b>
<b>Kabupaten/Regency</b>					
1. Karimun	84,92	78,55	79,21	88,35	78,19
2. Bintan	76,26	73,84	75,52	68,25	74,26
3. Natuna	72,48	84,57	78,04	88,21	72,34
4. Lingga	66,09	79,20	66,25	77,39	74,25
5. Kepulauan Anambas	13,50	44,54	27,54	19,49	33,32
<b>Kota/Municipality</b>					
1. Batam	95,53	95,54	91,76	90,66	94,42
2. Tanjungpinang	91,88	88,70	90,08	93,12	94,65
<b>Kepulauan Riau</b>	<b>88,81</b>	<b>89,53</b>	<b>86,34</b>	<b>86,96</b>	<b>88,51</b>

Sumber/Source : BPS, Survei Sosial Ekonomi Nasional (Susenas)/BPS-Statistics Indonesia, National Socioeconomic Survey

#### 4.4 KRIMINALITAS/CRIME

**Tabel**  
**Table** 4.4.1

**Jumlah Kejahatan yang Dilaporkan, Risiko Penduduk Terjadi Tindak Pidana per 100.000 Penduduk, Persentase Penyelesaian Tindak Pidana, dan Selang Waktu Terjadinya Tindak Pidana Menurut Kepolisian Resort di Provinsi Kepulauan Riau, 2017-2019**  
*Number of Crime, Crime Rate per 100,000 Population, Percentage of Crime Clearance, and Time Interval of Crime Occurance by Departmental (Resort) Police Office in Kepulauan Riau Province, 2017-2019*

Kepolisian Resort Departmental (Resort) Police Office	Jumlah Kejahatan yang Dilaporkan Crime Total		
	2017	2018	2019
(1)	(2)	(3)	(4)
Polda Kepri	283	283	225
Polresta Barelang	2 993	2 602	2 694
Resort Tanjungpinang	471	283	396
Resort Karimun	402	330	326
Resort Natuna	81	50	64
Resort Bintan	124	225	132
Resort Lingga	102	109	48
Resort Anambas	21	13	24

**Lanjutan Tabel** 4.4.1  
**Continued Table**

Kepolisian Resort Departmental (Resort) Police Office	Resiko Penduduk Terjadi Tindak Pidana per 100.000 Penduduk Crime Rate per 100,000 Population		
	2017	2018	2019
(1)	(5)	(6)	(7)
Polda Kepri	14	13	10
Polresta Barelang	233	196	196
Resort Tanjungpinang	227	135	187
Resort Karimun	175	143	140
Resort Natuna	106	65	82
Resort Bintan	79	142	83
Resort Lingga	114	122	53
Resort Anambas	51	31	57



**Lanjutan Tabel** 4.4.1  
**Continued Table**

Kepolisian Resort <i>Departmental (Resort) Police Office</i>	Persentase Penyelesaian Tindak Pidana <i>Percentage of Crime Clearance</i>		
	2017	2018	2019
(1)	(8)	(9)	(10)
Polda Kepri	75	73	84
Polresta Bareleng	60	69	69
Resort Tanjungpinang	63	78	63
Resort Karimun	76	69	62
Resort Natuna	56	62	53
Resort Bintan	31	82	79
Resort Lingga	71	62	67
Resort Anambas	43	23	83

**Lanjutan Tabel**      **4.4.1**  
**Continued Table**

Kepolisian Resort Departmental (Resort) Police Office	Selang Waktu Terjadinya Tindak Pidana <sup>1</sup> The Interval of Crime Occurance <sup>1</sup>		
	2017	2018	2019
(1)	(11)	(12)	(13)
Polda Kepri	31.35'00"	31.35'00"	39.33'33"
Polresta Bareleng	3.33'00"	3.37'00"	3.25'17"
Resort Tanjungpinang	18.59'00"	31.35'00"	22.12'12"
Resort Karimun	22.19'00"	26.55'00"	27.28'00"
Resort Natuna	108.15'00"	175.02'00"	137.27'05"
Resort Bintan	71.04'00"	39.33'00"	66.36'36"
Resort Lingga	86.28'00"	80.37'00"	182.05'00"
Resort Anambas	417.14'00"	674.24'00"	365.00'00"

Catatan/Note : 1.=jam/hours; ' =menit/minutes; " =detik/second

Sumber/Source : Kepolisian Daerah Provinsi Kepulauan Riau/State Police of Kepulauan Riau Province

**Tabel**  
**Table** 4.4.2

**Jumlah Kejahatan/Tindak Pidana yang Dilaporkan dan Diselesaikan Menurut Kepolisian Resort di Provinsi Kepulauan Riau, 2019**  
**Number of Reported and Solved Criminal Cases by Resort Police Office in Kepulauan Riau Province, 2019**

Kepolisian Resort Departmental (Resort) Police Office	Jumlah Kejahatan/Tindak Pidana Number of Crimes	
	Dilaporkan Reported	Diselesaikan Solved
(1)	(2)	(3)
Polda Kepri	225	189
Polresta Bareleng	2 694	1 850
Resort Tanjungpinang	396	249
Resort Karimun	326	203
Resort Natuna	64	34
Resort Bintan	132	104
Resort Lingga	48	32
Resort Anambas	24	20

Sumber/Source : Kepolisian Daerah Provinsi Kepulauan Riau/State Police of Kepulauan Riau Province

**Tabel**  
**Table** 4.4.3**Banyaknya Pelanggaran Lalu-Lintas Menurut Kesatuan dan Denda, 2019**  
**Number of Road Abuse Classified by Area and Mulct, 2019**

Kabupaten/Kota Regency/Municipality	Pelanggaran Road Abuse	Denda Mulct (Rp)
(1)	(2)	(3)
<b>Kabupaten/Regency</b>		
1. Karimun	3 177	168 803 000
2. Bintan	673	75 192 000
3. Natuna <sup>1</sup>	145	37 570 000
4. Lingga	569	57 600 000
5. Kepulauan Anambas	-	-
<b>Kota/Municipality</b>		
1. Batam	17 908	1 734 980 000
2. Tanjungpinang	1 878	85 300 000
<b>Kepulauan Riau</b>	<b>24 350</b>	<b>2 159 445 000</b>

Catatan/Note : <sup>1</sup> Anambas gabung dengan Natuna

Sumber/Source : Kepolisian Daerah Provinsi Kepulauan Riau/State Police of Kepulauan Riau Province

**Tabel**  
**Table** 4.4.4

**Banyaknya Kecelakaan Lalu-Lintas Menurut Akibat Kecelakaan dan Kerugian Materi Menurut Kabupaten/Kota di Provinsi Kepulauan Riau, 2019**  
**Number of Road Accident Classified by Type of Casualties and Value of Losses by Regency/Municipality in Kepulauan Riau Province, 2019**

Kabupaten/Kota Regency/Municipality	Kejadian Accidents	Meninggal Dunia Dead	Luka Berat Bad Injured	Luka Ringan Slightly Injured	Kerugian Material Value of Losses (Rp)
(1)	(2)	(3)	(4)	(5)	(6)
<b>Kabupaten/Regency</b>					
1. Karimun	33	12	21	19	26 300 000
2. Bintan	83	31	31	72	157 200 100
3. Natuna	51	7	34	28	44 500 000
4. Lingga	17	2	3	17	9 100 000
5. Kepulauan Anambas	7	2	6	5	2 600 000
<b>Kota/Municipality</b>					
1. Batam	620	116	60	828	708 250 000
2. Tanjungpinang	87	19	2	118	167 000 000
<b>Kepulauan Riau</b>	<b>898</b>	<b>189</b>	<b>157</b>	<b>1 087</b>	<b>1 114 950 100</b>

Sumber/Source : Kepolisian Daerah Provinsi Kepulauan Riau/State Police of Kepulauan Riau Province

**Tabel**  
**Table** 4.4.5

**Banyaknya Tindak Kriminalitas Menurut Jenis Kriminalitas dan Kabupaten/Kota di Provinsi Kepulauan Riau, 2019**  
**Number of Crime Classified by Type of Crime and Regency/ Municipality in Kepulauan Riau Province, 2019**

Kepolisian Resort Departmental (Resort) Police Office	Curat Thievery		Curanmor Vehicles Thievery		Curas Violent Theft	
	JTP	PTP	JTP	PTP	JTP	PTP
(1)	(2)	(3)	(4)	(5)	(6)	(7)
Polda Kepri	3	2	9	8	-	1
Polresta Bareleng	157	91	343	156	79	51
Resort Tanjungpinang	55	41	27	7	4	2
Resort Karimun	70	25	20	9	12	5
Resort Natuna	-	-	-	-	1	-
Resort Bintan	17	15	2	2	1	1
Resort Lingga	-	6	-	-	-	-
Resort Anambas	-	-	-	-	-	-
<b>Jumlah</b>	<b>302</b>	<b>180</b>	<b>401</b>	<b>182</b>	<b>97</b>	<b>60</b>

**Lanjutan Tabel** 4.4.5  
**Continued Table**

Kepolisian Resort Departmental (Resort) Police Office	Anirat Severe Persecution		Kebakaran Fire		Pembunuhan Murder	
	JTP	PTP	JTP	PTP	JTP	PTP
(1)	(8)	(9)	(10)	(11)	(12)	(13)
Polda Kepri	1	1	-	-	-	-
Polresta Bareleng	64	41	21	17	2	2
Resort Tanjungpinang	10	8	-	-	1	1
Resort Karimun	11	6	2	1	-	-
Resort Natuna	-	-	-	-	-	-
Resort Bintan	-	-	-	-	-	-
Resort Lingga	-	-	1	2	-	-
Resort Anambas	-	-	-	-	1	-
<b>Jumlah</b>	<b>86</b>	<b>56</b>	<b>24</b>	<b>20</b>	<b>4</b>	<b>3</b>

**Lanjutan Tabel** 4.4.5  
**Continued Table**

Kepolisian Resort Departmental (Resort) Police Office	Pemeriksaan Violation		Penadahan Fencing		Tipu/Gelap Fraud	
	JTP	PTP	JTP	PTP	JTP	PTP
(1)	(14)	(15)	(16)	(17)	(18)	(19)
Polda Kepri	-	-	-	-	5	6
Polresta Bareleng	6	3	8	19	103	61
Resort Tanjungpinang	3	1	-	5	1	1
Resort Karimun	1	1	2	2	-	-
Resort Natuna	-	-	-	-	2	-
Resort Bintan	-	-	1	1	2	-
Resort Lingga	-	-	-	-	-	-
Resort Anambas	-	-	-	-	-	-
<b>Jumlah</b>	<b>10</b>	<b>5</b>	<b>11</b>	<b>27</b>	<b>113</b>	<b>68</b>



**Lanjutan Tabel** 4.4.5  
**Continued Table**

Kepolisian Resort Departmental (Resort) Police Office	Cubis Theft		Narkoba Drugs		Jumlah Total	
	JTP	PTP	JTP	PTP	JTP	PTP
(1)	(20)	(21)	(22)	(23)	(24)	(25)
Polda Kepri	2	4	81	74	101	96
Polresta Bareleng	379	252	158	149	1 320	842
Resort Tanjungpinang	76	24	45	37	222	127
Resort Karimun	17	8	69	65	204	122
Resort Natuna	8	-	11	9	22	9
Resort Bintan	12	9	24	22	59	50
Resort Lingga	9	3	6	6	16	17
Resort Anambas	-	-	7	7	8	7
<b>Jumlah</b>	<b>503</b>	<b>300</b>	<b>401</b>	<b>369</b>	<b>1 952</b>	<b>1 270</b>

Sumber/Source : Kepolisian Daerah Provinsi Kepulauan Riau/State Police of Kepulauan Riau Province

#### 4.5 AGAMA DAN SOSIAL LAINNYA/RELIGION AND OTHER SOCIAL AFFAIRS

**Jumlah Jemaah Haji yang Diberangkatkan<sup>1</sup> ke Tanah Suci Mekah Menurut Kabupaten/Kota di Provinsi Kepulauan Riau, 2017-2019**  
**Number of Hajj Pilgrims Departured<sup>1</sup> to the Holyland of Mecca by Regency/Municipality in Kepulauan Riau Province, 2017-2019**

Kabupaten/Kota Regency/Municipality	2017	2018	2019
(1)	(2)	(3)	(4)
<b>Kabupaten/Regency</b>			
1. Karimun	188	206	171
2. Bintan	67	63	98
3. Natuna	101	88	122
4. Lingga	42	57	47
5. Kepulauan Anambas	13	43	30
<b>Kota/Municipality</b>			
1. Batam	644	591	671
2. Tanjungpinang	216	215	350
<b>Kepulauan Riau</b>	<b>1 271</b>	<b>1 263</b>	<b>1 489</b>

Catatan/Note : <sup>1</sup> Melalui Kementerian Agama/Managed by Ministry of Religious Affairs

Sumber/Source : 2017 -

Kementerian Agama RI (Direktorat Jenderal Penyelenggaraan Haji dan Umrah) per 12 Februari 2020/ Ministry of Religious Affairs (Directorate General of the Organization of Hajj and Umrah) per February 12nd 2020

2018 -  
 Kementerian Agama RI (Direktorat Jenderal Penyelenggaraan Haji dan Umrah) per 4 Maret 2019/ Ministry of Religious Affairs (Directorate General of the Organization of Hajj and Umrah) per March 4th 2019

2019 -  
 Kementerian Agama RI (Direktorat Jenderal Penyelenggaraan Haji dan Umrah) per 12 Februari 2020/ Ministry of Religious Affairs (Directorate General of the Organization of Hajj and Umrah) per February 12nd 2019

**Tabel**  
**Table** 4.5.2

**Nikah, Talak, dan Cerai Menurut Kabupaten/Kota di Provinsi Kepulauan Riau, 2019**  
**Number of Marriages and Divorces by Regency/Municipality in Kepulauan Riau Province, 2019**

Kabupaten/Kota Regency/Municipality	Nikah <sup>1,2,3</sup> Marriages <sup>1,2,3</sup>	Talak dan Cerai <sup>2,4</sup> Divorces <sup>2,4</sup>		
		Cerai Talak Divorce by Talak	Cerai Gugat Divorce by Petition	Jumlah Total
(1)	(2)	(3)	(4)	(5)
<b>Kabupaten/Regency</b>				
1. Karimun	1 731	98	394	492
2. Bintan	967	...	...	...
3. Natuna	620	51	135	186
4. Lingga	723	31	134	165
5. Kepulauan Anambas	348	19	58	77
<b>Kota/Municipality</b>				
1. Batam	6 633	466	1 300	1 766
2. Tanjungpinang	1 530	207	606	813
<b>Kepulauan Riau</b>	<b>12 552</b>	<b>872</b>	<b>2 627</b>	<b>3 499</b>

Catatan/Note : <sup>1</sup> Termasuk bedolan (nikah di luar KUA)/Including non formal registration

<sup>2</sup> Hanya untuk yang beragama Islam/Applies only for moslem

<sup>3</sup> Kementerian Agama RI, Dirjen Bimas Islam/Ministry of Religious Affairs, Directorate General of Islamic Community Guidance

<sup>4</sup> Mahkamah Agung, Dirjen Badan Peradilan Agama/The Supreme Court, Directorate General of Religious Justice Affairs

Sumber/Source : Kementerian Agama RI, Direktorat Jenderal Penyelenggaraan Haji dan Umrah/Ministry of Religious Affairs, Directorate General of the Organization of Hajj and Umrah

**Table 4.5.3**

**Jumlah Perceraian Menurut Faktor dan Kabupaten/Kota di Provinsi Kepulauan Riau, 2019**  
**Number of Divorces by Factors and Regency/Municipality in Kepulauan Riau Province, 2019**

Kabupaten/Kota Regency/Municipality	Zina Adultery	Mabuk Drunk	Madat Drug Addict	Judi Gambling	Meninggal- kan Salah Satu Pihak Split Up	Dihukum Penjara Jail
(1)	(2)	(3)	(4)	(5)	(6)	(7)
<b>Kabupaten/Regency</b>						
1. Karimun	15	26	4	22	160	27
2. Bintan	...	...	...	...	...	...
3. Natuna	–	–	–	–	36	1
4. Lingga	–	–	–	–	11	–
5. Kepulauan Anambas	–	–	–	4	20	1
<b>Kota/Municipality</b>						
1. Batam	–	4	1	2	92	6
2. Tanjungpinang	7	4	–	6	203	5
<b>Kepulauan Riau</b>	<b>22</b>	<b>34</b>	<b>5</b>	<b>34</b>	<b>522</b>	<b>40</b>

**Lanjutan Tabel** 4.5.3  
**Continued Table**

<b>Kabupaten/Kota Regency/Municipality</b>	<b>Poligami Polygamy</b>	<b>Kekerasan Dalam Rumah Tangga Domestic Violence</b>	<b>Cacat Badan Disability</b>	<b>Perselisihan dan Pertengkaran Terus Menerus Constant Arguing</b>
(1)	(8)	(9)	(10)	(11)
<b>Kabupaten/Regency</b>				
1. Karimun	1	10	–	184
2. Bintan	...	...	...	...
3. Natuna	–	–	–	147
4. Lingga	–	1	–	140
5. Kepulauan Anambas	–	1	–	45
<b>Kota/Municipality</b>				
1. Batam	3	12	1	1 548
2. Tanjungpinang	2	15	–	510
<b>Kepulauan Riau</b>	<b>6</b>	<b>39</b>	<b>1</b>	<b>2 574</b>

**Lanjutan Tabel** 4.5.3  
**Continued Table**

<b>Kabupaten/Kota Regency/Municipality</b>	<b>Kawin Paksa Forced Marriage</b>	<b>Murtad Apostate</b>	<b>Ekonomi Financial Problems</b>	<b>Jumlah Total</b>
(1)	(12)	(13)	(14)	(15)
<b>Kabupaten/Regency</b>				
1. Karimun	–	–	49	498
2. Bintan	...	...	...	...
3. Natuna	–	–	6	190
4. Lingga	–	1	–	153
5. Kepulauan Anambas	–	–	–	71
<b>Kota/Municipality</b>				
1. Batam	–	8	92	1 769
2. Tanjungpinang	1	2	61	816
<b>Kepulauan Riau</b>	<b>1</b>	<b>11</b>	<b>208</b>	<b>3 497</b>

Sumber/Source : Mahkamah Agung (Dirjen Badan Peradilan Agama) per 24 Februari 2020/The Supreme Court (Directorate General of Religious Justice Affairs) per February 24th 2020

**Tabel**  
**Table** 4.5.4

**Persentase Penduduk Menurut Kabupaten/Kota dan Agama yang Dianut di Provinsi Kepulauan Riau, 2019**  
**Population Percentage by Regency/Municipality and Religion in Kepulauan Riau Province, 2019**

Kabupaten/Kota Regency/Municipality	Islam	Protestan Protestant	Katolik Catholic	Hindu	Budha Buddha	Lainnya Others
(1)	(2)	(3)	(4)	(5)	(6)	(7)
<b>Kabupaten/Regency</b>						
1. Karimun	85,06	3,64	0,99	0,01	9,95	0,36
2. Bintan	87,58	5,00	2,20	0,08	4,81	0,33
3. Natuna	96,97	1,39	0,35	-	1,13	0,15
4. Lingga	91,63	1,72	1,10	-	5,49	0,06
5. Kepulauan Anambas	93,26	2,06	2,29	-	2,38	0,01
<b>Kota/Municipality</b>						
1. Batam	71,73	17,94	3,28	0,06	6,86	0,12
2. Tanjungpinang	79,58	6,32	1,35	0,02	12,49	0,25
<b>Kepulauan Riau</b>	<b>78,15</b>	<b>11,89</b>	<b>2,43</b>	<b>0,05</b>	<b>7,31</b>	<b>0,18</b>

Sumber/Source : Dinas Kependudukan dan Pencatatan Sipil Provinsi Kepulauan Riau Data Semester 2 Tahun 2019/Department of Population and Civil Registration of Kepulauan Riau Province Second Semester of 2019

**Table 4.5.5**

**Jumlah Tempat Peribadatan Menurut Kabupaten/Kota di Provinsi Kepulauan Riau, 2019\***  
**Number of Places of Worship by Regency/Municipality in Kepulauan Riau Province, 2019\***

Kabupaten/Kota Regency/Municipality	Masjid Mosque	Mushola Pray Room	Gereja Protestan Protestant Church	Gereja Katolik Catholic Church	Pura Temple	Vihara Vihara	Klenteng Klenteng
(1)	(2)	(3)	(4)	(5)	(6)	(7)	(8)
<b>Kabupaten/Regency</b>							
1. Karimun	235	242	32	8	-	16	1
2. Bintan	184	191	23	11	2	17	14
3. Natuna	140	120	10	2	-	2	2
4. Lingga	187	112	2	12	-	3	-
5. Kepulauan Anambas	87	48	4	4	-	2	-
<b>Kota/Municipality</b>							
1. Batam	808	596	461	23	2	98	-
2. Tanjungpinang	...	...	...	...	...	...	...
<b>Kepulauan Riau</b>	<b>1 641</b>	<b>1 309</b>	<b>532</b>	<b>60</b>	<b>4</b>	<b>138</b>	<b>17</b>

Sumber/Source : Kementerian Agama Kabupaten/Kota di Provinsi Kepulauan Riau/ Ministry of Religious Affairs of Regency/Municipality in Kepulauan Riau Province



**Tabel**  
**Table** 4.5.6

**Jumlah Kejadian Bencana Alam Menurut Kabupaten/  
Kota di Provinsi Kepulauan Riau, 2019**  
**Number of Natural Disaster Events by Regency/  
Municipality in Kepulauan Riau Province, 2019**

Kabupaten/Kota Regency/Municipality	Tanah Longsor Landslide	Banjir Floods	Kebakaran Hutan dan Lahan Forest and Land Fires	Angin Puting Beliung Tornado
(1)	(2)	(3)	(4)	(5)
<b>Kabupaten/Regency</b>				
1. Karimun	-	-	-	1
2. Bintan	1	1	7	2
3. Natuna	1	-	1	2
4. Lingga	-	-	-	1
5. Kepulauan Anambas	-	-	-	-
<b>Kota/Municipality</b>				
1. Batam	2	-	-	1
2. Tanjungpinang	-	-	1	-
<b>Kepulauan Riau</b>	<b>4</b>	<b>1</b>	<b>9</b>	<b>7</b>

Sumber/Source : Badan Nasional Penanggulangan Bencana/ National Agency for Disaster Management

**Table 4.5.7**  
**Table**

**Jumlah Korban yang Diakibatkan Bencana Alam Menurut Kabupaten/Kota di Provinsi Kepulauan Riau, 2019**  
**Number of Victims Due to Natural Disaster by Regency/ Municipality in Kepulauan Riau Province, 2019**

Kabupaten/Kota Regency/Municipality	Tanah Longsor Landslide		Banjir Floods		Angin Puting Beliung Tornado	
	Luka-luka Casualty	Terdampak dan Mengungsi Affected and Evacuated	Luka-luka Casualty	Terdampak dan Mengungsi Affected and Evacuated	Luka-luka Casualty	Terdampak dan Mengungsi Affected and Evacuated
(1)	(2)	(3)	(4)	(5)	(6)	(7)
<b>Kabupaten/Regency</b>						
1. Karimun	-	-	-	-	-	-
2. Bintan	-	-	-	1 400	-	-
3. Natuna	-	15	-	-	-	35
4. Lingga	-	-	-	-	1	-
5. Kepulauan Anambas	-	-	-	-	-	-
<b>Kota/Municipality</b>						
1. Batam	-	-	-	-	-	-
2. Tanjungpinang	-	...	-	-	-	-
<b>Kepulauan Riau</b>	<b>-</b>	<b>15</b>	<b>-</b>	<b>1 400</b>	<b>1</b>	<b>35</b>

Sumber/Source : Badan Nasional Penanggulangan Bencana/ National Agency for Disaster Management

**Tabel**  
**Table** 4.5.8

**Jumlah Kerusakan Rumah yang Diakibatkan Bencana Alam Menurut Kabupaten/Kota di Provinsi Kepulauan Riau, 2018 dan 2019**  
**Number of Damaged Houses Due to Natural Disaster by Regency/Municipality in Kepulauan Riau Province, 2018 and 2019**

Kabupaten/Kota Regency/Municipality	Rusak Berat Severely Damaged		Rusak Sedang Damaged		Rusak Ringan Lightly Damaged		Terendam Submerged	
	2018	2019	2018	2019	2018	2019	2018	2019
(1)	(2)	(3)	(4)	(5)	(6)	(7)	(8)	(9)
<b>Kabupaten/Regency</b>								
1. Karimun	8	-	6	-	38	-	-	-
2. Bintan	-	-	-	-	-	8	-	130
3. Natuna	-	1	-	5	-	6	-	-
4. Lingga	-	-	-	-	-	-	-	-
5. Kepulauan Anambas	-	-	-	-	-	-	50	-
<b>Kota/Municipality</b>								
1. Batam	22	2	23	6	10	5	-	-
2. Tanjungpinang	-	-	-	-	-	-	-	-
<b>Kepulauan Riau</b>	<b>30</b>	<b>3</b>	<b>29</b>	<b>11</b>	<b>48</b>	<b>19</b>	<b>50</b>	<b>130</b>

Sumber/Source : Badan Nasional Penanggulangan Bencana/ National Agency for Disaster Management

**Tabel**  
**Table** 4.5.9

**Jumlah Desa<sup>1</sup>/Kelurahan yang Mengalami Bencana Alam<sup>2</sup> Menurut Kabupaten/Kota di Provinsi Kepulauan Riau, 2011-2018**  
**Number of Villages<sup>1</sup> that Had Natural Disaster<sup>2</sup> by Regency/ Municipality in Kepulauan Riau Province, 2011-2018**

Kabupaten/Kota Regency/Municipality	Banjir Flood			Tanah Longsor Landslide		
	2011	2014	2018	2011	2014	2018
(1)	(2)	(3)	(4)	(5)	(6)	(7)
<b>Kabupaten/Regency</b>						
1. Karimun	1	15	23	-	1	3
2. Bintan	1	2	9	-	3	4
3. Natuna	3	3	6	2	2	1
4. Lingga	6	6	13	1	3	3
5. Kepulauan Anambas	5	3	8	5	-	7
<b>Kota/Municipality</b>						
1. Batam	8	16	13	2	2	5
2. Tanjungpinang	-	6	4	1	2	1
<b>Kepulauan Riau</b>	<b>24</b>	<b>51</b>	<b>76</b>	<b>11</b>	<b>13</b>	<b>24</b>

Catatan/Note : <sup>1</sup>Desa pada tabel ini termasuk Unit Permukiman Transmigrasi (UPT) yang masih dibina oleh kementerian terkait dan nagari di Provinsi Sumatera Barat/Villages in this table are included in Transmigration Settlement Unit which is still fostered by the relevant ministries and the nagari in the Province of Sumatera Barat

<sup>2</sup>Terjadi dalam tiga tahun terakhir sampai dengan saat pencacahan/Occured during the last three years by the time of enumeration

Sumber/Source : BPS, Pendataan Potensi Desa (Podes)/BPS-Statistics Indonesia, Village Potential Data Collecting

**Tabel**  
**Table** 4.5.10

**Jumlah Penerima Bantuan (Kepala Keluarga) dan Anggaran Bantuan Sosial Pangan Menurut Kabupaten/Kota di Provinsi Kepulauan Riau, 2019**  
**Number of Aid Recipients (Head of Household) and Food Social Assistance Budget by Regency/Municipality in Kepulauan Riau Province, 2019**

Kabupaten/Kota Regency/Municipality	Jumlah Penerima Bantuan (Kepala Keluarga) Number of Beneficiaries (Head of Household)		Jumlah Anggaran (rupiah) Budget Amount (rupiahs)	
	Rencana Planning	Realisasi Realization	Rencana Planning	Realisasi Realization
(1)	(2)	(3)	(4)	(5)
<b>Kabupaten/Regency</b>				
1. Karimun	7 460	7 460	9 847 200 000	9 847 200 000
2. Bintan	4 557	4 256	6 015 240 000	5 617 920 000
3. Natuna	1 525	1 525	2 013 000 000	2 013 000 000
4. Lingga	5 202	4 929	6 866 640 000	6 506 280 000
5. Kepulauan Anambas	1 100	1 076	1 452 000 000	1 420 320 000
<b>Kota/Municipality</b>				
1. Batam	24 334	24 334	32 120 880 000	32 120 880 000
2. Tanjungpinang	7 986	7 986	10 541 520 000	10 541 520 000
<b>Kepulauan Riau</b>	<b>52 164</b>	<b>51 566</b>	<b>68 856 480 000</b>	<b>68 067 120 000</b>

Sumber/Source : Data Bantuan Sosial, Kementerian Sosial, data dikutip dari <https://databansos.kemsos.go.id/> 9 April 2020/Social Assistance Data, Ministry of Social, data cited from <https://databansos.kemsos.go.id/> April 9, 2020

#### 4.6 KEMISKINAN DAN PEMBANGUNAN MANUSIA/POVERTY AND HUMAN DEVELOPMENT

**Tabel** 4.6.1 **Garis Kemiskinan, Jumlah, dan Persentase Penduduk Miskin di Provinsi Kepulauan Riau, 2015-2019**  
*Poverty Line, Number, and Percentage of Poor People in Kepulauan Riau Province, 2015-2019*

	Tahun Year	Garis Kemiskinan (rupiah/kapita/bulan) Poverty Line (rupiah/capita/month)	
		Perkotaan Urban	Perdesaan Rural
	(1)	(2)	(3)
2015	Maret/March	454 147	420 638
	September/September	485 496	456 933
2016	Maret/March	494 418	466 989
	September/September	505 980	481 687
2017	Maret/March	516 418	492 642
	September/September	540 062	507 795
2018	Maret/March	563 993	528 788
	September/September	570 910	543 187
2019	Maret/March	597 894	556 248
	September/September	605 210	577 259

**Lanjutan Tabel** 4.6.1  
**Continued Table**

Tahun Year	Jumlah Penduduk Miskin (ribu) Number of Poor People (thousand)			
	Perkotaan Urban	Perdesaan Rural	Perkotaan+Perdesaan Urban+Rural	
(1)	(4)	(5)	(6)	
<b>2015</b>	Maret/March	89,48	32,92	122,40
	September/September	83,09	31,75	114,83
<b>2016</b>	Maret/March	87,78	32,63	120,41
	September/September	86,19	32,95	119,14
<b>2017</b>	Maret/March	91,49	33,88	125,37
	September/September	96,77	31,66	128,43
<b>2018</b>	Maret/March	99,20	32,48	131,68
	September/September	98,46	26,90	125,36
<b>2019</b>	Maret/March	104,21	24,25	128,46
	September/September	104,23	23,52	127,76

**Lanjutan Tabel** 4.6.1  
**Continued Table**

Tahun Year	Persentase Penduduk Miskin Percentage of Poor People			
	Perkotaan Urban	Perdesaan Rural	Perkotaan+Perdesaan Urban+Rural	
(1)	(7)	(8)	(9)	
2015	Maret/March	5,46	10,23	6,24
	September/September	5,00	9,75	5,78
2016	Maret/March	5,16	10,43	5,98
	September/September	4,99	10,47	5,84
2017	Maret/March	5,20	10,92	6,06
	September/September	5,39	10,49	6,13
2018	Maret/March	5,45	10,77	6,20
	September/September	5,15	11,26	5,83
2019	Maret/March	5,33	11,04	5,90
	September/September	5,26	10,67	5,80

Sumber/Source : BPS, Survei Sosial Ekonomi Nasional/BPS-Statistics Indonesia, National Socioeconomic Survey



**Tabel**  
**Table** 4.6.2

**Garis Kemiskinan, Jumlah, dan Persentase Penduduk Miskin Menurut Kabupaten/Kota di Provinsi Kepulauan Riau, 2018 dan 2019**  
**Poverty Line, Number, and Percentage of Poor People by Regency/Municipality in Kepulauan Riau Province, 2018 and 2019**

Kabupaten/Kota Regency/Municipality	Garis Kemiskinan (rupiah/kapita/bulan) Poverty Line (rupiah/capita/month)		Jumlah Penduduk Miskin (ribu) Number of Poor People (thousand)		Persentase Penduduk Miskin Percentage of Poor People	
	2018	2019	2018	2019	2018	2019
(1)	(2)	(3)	(2)	(3)	(4)	(5)
<b>Kabupaten/Regency</b>						
1. Karimun	360 087	376 853	15,93	15,36	6,90	6,61
2. Bintan	367 294	384 396	10,42	10,14	6,61	6,37
3. Natuna	362 519	378 573	3,60	3,43	4,68	4,42
4. Lingga	411 387	429 764	12,13	11,56	13,55	12,88
5. Kepulauan Anambas	366 917	382 449	2,90	2,72	6,93	6,44
<b>Kota/Municipality</b>						
1. Batam	650 406	686 956	67,41	66,21	5,11	4,85
2. Tanjungpinang	625 473	659 170	19,30	19,05	9,24	9,03
<b>Kepulauan Riau</b>	<b>559 291</b>	<b>594 059</b>	<b>131,68</b>	<b>128,46</b>	<b>6,20</b>	<b>5,90</b>

Sumber/Source : BPS, Survei Sosial Ekonomi Nasional (Susenas)/BPS-Statistics Indonesia, National Socioeconomic Survey

**Tabel**  
**Table** 4.6.3

**Indeks Kedalaman Kemiskinan dan Indeks Keparahan Kemiskinan Menurut Daerah di Provinsi Kepulauan Riau, 2016-2019**  
**Poverty Gap Index and Poverty Severity Index by Region in Kepulauan Riau Province, 2016-2019**

Tahun Year	Indeks Kedalaman Kemiskinan Poverty Gap Index			
	Perkotaan Urban	Perdesaan Rural	Perkotaan+Perdesaan Urban+Rural	
(1)	(2)	(3)	(4)	
<b>2016</b>	Maret/March	0,77	1,53	0,89
	September/September	0,62	1,23	0,71
<b>2017</b>	Maret/March	0,86	1,61	0,97
	September/September	1,24	0,88	1,18
<b>2018</b>	Maret/March	0,82	2,06	1,00
	September/September	0,50	1,29	0,59
<b>2019</b>	Maret/March	0,59	1,58	0,69
	September/September	0,83	1,51	0,90

**Lanjutan Tabel** 4.6.3  
**Continued Table**

Tahun Year	Indeks Keparahana Kemiskinan Poverty Severity Index			
	Perkotaan Urban	Perdesaan Rural	Perkotaan+Perdesaan Urban+Rural	
(1)	(5)	(6)	(7)	
<b>2016</b>	Maret/March	0,18	0,31	0,20
	September/September	0,13	0,25	0,15
<b>2017</b>	Maret/March	0,21	0,33	0,23
	September/September	0,34	0,15	0,31
<b>2018</b>	Maret/March	0,18	0,61	0,24
	September/September	0,09	0,22	0,11
<b>2019</b>	Maret/March	0,10	0,34	0,12
	September/September	0,16	0,35	0,18

Sumber/Source : BPS, Survei Sosial Ekonomi Nasional/BPS-Statistics Indonesia, National Socioeconomic Survey

**Tabel**  
**Table 4.6.4****Indeks Pembangunan Manusia Menurut Kabupaten/  
Kota di Provinsi Kepulauan Riau, 2014-2019**  
*Human Development Index by Regency/Municipality in  
Kepulauan Riau Province, 2014-2019*

<b>Kabupaten/Kota Regency/Municipality</b>	<b>2014</b>	<b>2015</b>	<b>2016</b>	<b>2017</b>	<b>2018</b>	<b>2019</b>
<b>(1)</b>	<b>(2)</b>	<b>(3)</b>	<b>(4)</b>	<b>(5)</b>	<b>(6)</b>	<b>(7)</b>
<b>Kabupaten/Regency</b>						
1. Karimun	68,72	69,21	69,84	70,26	70,56	71,10
2. Bintan	71,65	71,92	72,38	72,91	73,41	73,98
3. Natuna	70,06	70,87	71,23	71,52	72,10	72,63
4. Lingga	60,75	61,28	62,44	63,45	64,06	64,98
5. Kepulauan Anambas	65,12	65,86	66,30	67,06	67,53	68,48
<b>Kota/Municipality</b>						
1. Batam	79,13	79,34	79,79	80,26	80,54	81,09
2. Tanjungpinang	77,29	77,57	77,77	78,00	78,33	78,73
<b>Kepulauan Riau</b>	<b>73,40</b>	<b>73,75</b>	<b>73,99</b>	<b>74,45</b>	<b>74,84</b>	<b>75,48</b>

Sumber/Source : BPS, Seri Publikasi Indeks Pembangunan Manusia/BPS-Statistics Indonesia, *Serief of Publication of Human Development Index*

**Tabel**  
**Table** 4.6.5

**Banyaknya Penyandang Masalah Kesejahteraan Sosial (PMKS) Menurut Jenis dan Kabupaten/Kota di Provinsi Kepulauan Riau, 2019**  
**Number of People in Social Poverty Problem by Type and Regency/Municipality in Kepulauan Riau Province, 2019**

Kabupaten/Kota <i>Regency/Municipality</i>	Anak <i>Child</i>			
	Balita Terlantar <i>Founding</i>	Anak Terlantar <i>Waif</i>	Anak Jalanan <i>Living on Street</i>	Korban Tindak Kekerasan <i>Violence Victim</i>
(1)	(2)	(3)	(4)	(5)
<b>Kabupaten/Regency</b>				
1. Karimun	6 785	9 281	15	2
2. Bintan	5 218	5 474	-	1
3. Natuna	1 745	2 210	-	1
4. Lingga	3 255	4 086	-	1
5. Kepulauan Anambas	661	962	-	1
<b>Kota/Municipality</b>				
1. Batam	37 393	30 339	205	10
2. Tanjungpinang	6 138	7 388	77	2
<b>Kepulauan Riau</b>	<b>61 195</b>	<b>59 740</b>	<b>297</b>	<b>18</b>

**Lanjutan Tabel** 4.6.5  
**Continued Table**

<b>Kabupaten/Kota</b> <i>Regency/Municipality</i>	<b>Penyandang Cacat</b> <i>Disability</i>				
	<b>Tuna Daksa</b> <i>Paralytic</i>	<b>Tuna Grahita</b> <i>Mental Disorder</i>	<b>Tuna Netra</b> <i>Children Blind</i>	<b>Tuna Rungu</b> <i>Deaf</i>	<b>PC Kronis</b> <i>Cronic PC</i>
(1)	(6)	(7)	(8)	(9)	(10)
<b>Kabupaten/Regency</b>					
1. Karimun	237	149	114	110	243
2. Bintan	169	102	61	44	175
3. Natuna	164	70	63	53	143
4. Lingga	144	83	86	51	148
5. Kepulauan Anambas	70	21	19	30	66
<b>Kota/Municipality</b>					
1. Batam	307	148	94	63	350
2. Tanjungpinang	98	90	34	27	115
<b>Kepulauan Riau</b>	<b>1 189</b>	<b>663</b>	<b>471</b>	<b>378</b>	<b>1 240</b>

**Lanjutan Tabel** 4.6.5  
**Continued Table**

Kabupaten/Kota Regency/Municipality	Lainnya Others		
	Lanjut Usia Terlantar Abandoned Elderly	Pengemis/Gelandang Beggar/Vagrant	Tuna Susila Prostitute
(1)	(11)	(12)	(13)
<b>Kabupaten/Regency</b>			
1. Karimun	5 774	55	109
2. Bintan	1 443	37	74
3. Natuna	907	18	36
4. Lingga	3 394	21	43
5. Kepulauan Anambas	199	10	20
<b>Kota/Municipality</b>			
1. Batam	5 556	305	606
2. Tanjungpinang	3 003	50	98
<b>Kepulauan Riau</b>	<b>20 276</b>	<b>496</b>	<b>986</b>

Sumber/Source : Dinas Sosial Provinsi Kepulauan Riau/Social Services of Kepulauan Riau Province

**Tabel**  
**Table** 4.6.6

**Banyaknya Potensi Sumber Kesejahteraan Sosial (PSKS) Menurut Jenis dan Kabupaten/Kota di Provinsi Kepulauan Riau, 2019**  
**Number of Social Poverty Source Potency (SPSP) by Type and Regency/Municipality in Kepulauan Riau Province, 2019**

Kabupaten/Kota Regency/Municipality	PSM Social Volunteers	Organisasi Sosial Social Organization	Karang Taruna Youth Organization	Wahana Kesejahteraan Sosial Masyarakat Community Based Social Services	Panti Asuhan Anak Child Orphans
(1)	(2)	(3)	(4)	(5)	(6)
<b>Kabupaten/Regency</b>					
1. Karimun	53	2	15	6	3
2. Bintan	28	2	50	9	16
3. Natuna	1	1	28	-	-
4. Lingga	6	1	19	7	1
5. Kepulauan Anambas	4	8	36	-	1
<b>Kota/Municipality</b>					
1. Batam	22	33	39	29	47
2. Tanjungpinang	17	2	13	2	14
<b>Kepulauan Riau</b>	<b>131</b>	<b>49</b>	<b>200</b>	<b>53</b>	<b>82</b>

Sumber/Source : Dinas Sosial Provinsi Kepulauan Riau/Social Services of Kepulauan Riau Province



**PERTANIAN, KEHUTANAN,  
PETERNAKAN DAN PERIKANAN**  
*Agriculture, Forestry,  
Livestock, and Fishery*

**5**

**PRODUKSI BUAH-BUAHAN MENURUT JENIS TANAMAN, 2019**  
*Production of Fruits by Kind of Plant, 2019*





**PENJELASAN TEKNIS**

1. **Lahan sawah** adalah lahan pertanian yang berpetak-petak dan dibatasi oleh pematang (galengan), saluran untuk menahan/menyalurkan air, yang biasanya ditanami padi sawah tanpa memandang dari mana diperoleh atau status lahan tersebut. Lahan yang dimaksud termasuk lahan yang terdaftar di Pajak Bumi Bangunan, lahan Pembangunan Daerah, lahan bengkok, lahan serobotan, lahan rawa yang ditanami padi dan lahan bekas tanaman tahunan yang telah dijadikan sawah, baik yang ditanami pa-di, palawija atau tanaman semusim lainnya.
2. **Tegal/Kebun** adalah lahan pertanian bukan sawah (lahan kering) yang ditanami tanaman semusim atau tahunan dan terpisah dengan halaman sekitar rumah serta penggunaannya tidak berpindah pindah.
3. **Ladang/Huma** adalah lahan pertanian bukan sawah (lahan kering) yang biasanya ditanami tanaman semusim dan penggunaannya hanya semusim atau dua musim, kemudian akan ditinggalkan bila sudah tidak subur lagi (berpindah-pindah). Kemungkinan lahan ini beberapa tahun kemudian akan dikerjakan kembali jika sudah subur.
4. **Lahan yang sementara tidak diusahakan** adalah lahan yang biasanya diusahakan tetapi untuk sementara (lebih dari 1 (satu) tahun tetapi kurang dari atau sama dengan 2 (dua) tahun) tidak diusahakan, termasuk lahan

**TECHNICAL NOTES**

1. **Wetland** is agricultural land that separated by small dykes to resist water, where the main crop is usually wetland paddy without considering where it is got from or the status of the land. It includes the land that is registered at land income tax office, regional development contribution, 'beng-kok' land, illegal ownership, swamps for rice cultivation, and annual crop land mark that has been used as rice field, which are both planted with paddy, secondary crops or the other seasonal crops.
2. **Dry field/Garden** is an dryland (unirrigated land) which is planted with seasonal or annual crops and separately from the yard around the house without shifting
3. **Unirrigated agricultural field/ Shifting cultivation land** is dryland (unirrigated land) that usually is cultivated for seasonal crops and utilized only for one or two seasons, then it will be left when it is not fertile (shifting). Maybe, this land will be used again in a few years if it has been fertile.
4. **Temporarily unused land** is land that is regularly used but temporarily (more than a year but less or equal than two years) is unused, it includes wetland that is not cultivated more than two years.

sawah yang tidak diusahakan selama lebih dari 2 (dua) tahun.

5. **Data pokok tanaman pangan yang dikumpulkan** adalah luas panen dan produktivitas (hasil per hektar). Produksi tanaman pangan merupakan hasil perkalian antara luas panen dengan produktivitas. Pengumpulan data luas panen dilakukan setiap bulan dengan pendekatan kerangka sampel seluruh wilayah Indonesia. Pengumpulan data produktivitas dilakukan melalui pengukuran langsung pada plot ubinan berukuran 2½ m x 2½ m. Pengumpulan data produktivitas dilakukan setiap subround (empat bulanan) pada waktu panen petani.
6. **Data produksi padi dan palawija yang disajikan** adalah dalam kualitas: gabah kering giling (padi), pipilan kering (jagung), biji kering (kedelai dan kacang tanah), dan umbi basah (ubi kayu dan ubi jalar).
7. Tanaman sayuran dan buah-buahan semusim.

**Tanaman sayuran semusim** adalah tanaman sumber vitamin, garam mineral dan lain-lain yang dikonsumsi dari bagian tanaman yang berupa daun, bunga, buah, dan umbinya, yang berumur kurang dari satu tahun.

**Tanaman buah-buahan semusim** adalah tanaman sumber vitamin, garam mineral, dan lain-lain yang dikonsumsi dari bagian tanaman yang berupa buah, berumur kurang dari satu tahun, tidak berbentuk pohon/rumpun tetapi menjalar dan

5. **The main food crops data** collected consists of harvested area and productivity (yield per hectare). Food crops production is generated by harvested area multiplied by productivity. The harvested area data is collected every month using sub district area approach in all sub district in Indonesia. The productivity data collection is conducted by a direct measurement in 2½m x 2½m crop cutting plot. The productivity measurement is conducted in every sub-round (four monthly) at the time when farmers are harvesting their crops.
6. **Production of paddy and secondary crops data** are presented in the form of: dry unhusked rice (paddy), dry loose maize (maize), dry shells crops (soybeans and peanuts), and fresh roots (cassava and sweet potatoes).
7. **Seasonal vegetable and fruit plants.**

**Seasonal vegetable plants** are plants which are the sources of vitamin, mineral salt, etc, consumed from the part of the plant in the form of leaf, flower, fruit, and root with the age of less than one year.

**Seasonal fruit plants** are plants which are the sources of vitamin, mineral salt, etc, consumed from the part of the plant in the form of fruits. These plants are creeps with the age of less than one year.

berbatang lunak.

8. Tanaman buah-buahan dan sayuran tahunan. 8. *Annual fruit and vegetable plants.*

Tanaman buah-buahan tahunan adalah tanaman sumber vitamin, garam mineral, dan lain-lain yang dikonsumsi dari bagian tanaman yang berupa buah dan merupakan tanaman tahunan.

**Tanaman sayuran tahunan** adalah tanaman sumber vitamin, garam mineral, dan lain-lain yang dikonsumsi dari bagian tanaman yang berupa daun dan atau buah yang berumur lebih dari satu tahun.

**Annual fruit plants** are plants which are the sources of vitamin, contained mineral salt, etc, consumed from the part of plant in the form of fruit and more than one year of age.

**Annual vegetable plants** are plants which are the sources of vitamin, contained mineral salt, etc, consumed from the part of the plant in the form of vegetable and more than one year of age.

9. **Tanaman biofarmaka** adalah tanaman yang bermanfaat untuk obat-obatan, kosmetik, dan kesehatan yang dikonsumsi atau digunakan dari bagian-bagian tanaman seperti daun, batang, buah, umbi (rimpang) ataupun akar.
9. **Medicinal plants** are plants which are useful for medicine. It is consumed from part of the plant such as leaf, flower, fruit, tuber, and root.
10. **Tanaman hias** adalah tanaman yang mempunyai nilai keindahan baik bentuk, warna daun, tajuk maupun bunganya, sering digunakan untuk penghias pekarangan dan lain sebagainya.
10. **Ornamental plants** are plants which have a beauty value, either in shape, colour of leaf or crown of flower, and they are often used as a yard decorator.
11. **Luas panen tanaman hortikultura** adalah luas tanaman sayuran, buah-buahan, biofarmaka, dan tanaman hias yang diambil hasilnya/dipanen pada periode pelaporan.
11. **Harvested area of horticulture** is area which vegetable, fruit, medicinal and ornamental plant of crop harvested during the period of report.
12. **Luas panen untuk tanaman sayuran** adalah luas tanaman yang dipanen sekaligus/habis/dibongkar dan luas tanaman yang dipanen berkali-kali (lebih dari satu kali)/ belum habis.
12. **Harvested area of vegetables** is area of entirely plant harvested/demolished and plant harvested several times/undemolished.

**Tanaman yang dipanen sekaligus/ habis/dibongkar**

adalah tanaman yang sehabis panen langsung dibongkar/dicabut, terdiri dari bawang merah, bawang putih, bawang daun, kentang, kol/kubis, kembang kol, petsai/sawi, wortel, lobak, dan kacang merah.

**Tanaman yang dipanen berkali-kali (lebih dari satu kali)/belum habis**

adalah tanaman yang pemanen-annya lebih dari satu kali dan biasanya dibongkar apabila panen-an terakhir sudah tidak memadai lagi, terdiri dari: kacang panjang, cabe besar, cabe rawit, jamur, tomat, terung, buncis, ketimun, labu siam, kangkung, bayam, melon, semangka, dan blewah.

**Entirely plants harvested/demoli-shed**

are plants usually harvested once and demolished to be substituted by other plants, consisting of: shallots, garlic, leeks, potato, cabbage, cauli flower, mustard green, carrots, chinese radish, and red kidney beans.

**Plants harvested several times/undemolished**

are plants usually harvested more than once and demolished in the case that the last harvest was economically not profitable. They consist of : yard long beans, chili, small chili, mushroom, tomatoes, egg plant, frech beans, cucumber, pumpkin/ chajota, swamp cabbage, spinach, melon, watermelon, and blewah .

13. **Produksi hortikultura** adalah hasil menurut bentuk produk dari setiap tanaman sayuran, buah-buahan, biofarmaka dan tanaman hias yang diambil berdasarkan luas yang dipanen/ tanaman yang menghasilkan pada bulan/ triwulan laporan.

13. **Horticulture production** is the standard production quantity form of vegetable, fruit, medicinal and ornamental plant based on harvested area/the number of production plants reported monthly/quarterly.

**ULASAN****5.1 Tanaman Pangan**

Produksi padi pada tahun 2019 di Provinsi Kepulauan Riau sebanyak 1.150,80 ton, sedangkan produksi berasnya sebanyak 655,15 ton. Kabupaten/kota penyumbang produksi padi dan beras terbanyak berasal dari Kabupaten Natuna.

**5.2 Hortikultura**

Komoditas tanaman sayuran yang mempunyai nilai produksi terbanyak selama tahun 2019 di Provinsi Kepulauan Riau adalah cabai sebanyak 66.901 quintal, diikuti oleh petsai sebanyak 38.427 quintal.

**5.3 Perkebunan**

Komoditas perkebunan yang mempunyai luas area terbesar pada tahun 2019 di Provinsi Kepulauan Riau adalah karet sebanyak 40.622 ha, diikuti oleh kelapa sebanyak 34.036 ha.

**5.4 Kehutanan**

Luas kawasan hutan selama tahun 2019 di Provinsi Kepulauan Riau sebesar 376,68 (ribu hektar). Angka ini didominasi oleh jenis hutan produksi terbatas sebesar 117,52 (ribu hektar).

**5.5 Peternakan**

Pada tahun 2019, populasi ternak sapi potong yang ada di Provinsi Kepulauan Riau sebanyak 26.100 ekor. Kabupaten Natuna merupakan penyumbang terbesar populasi sapi potong yang ada di Provinsi Kepulauan Riau yaitu sebesar 13.323 ekor.

**5.6 Perikanan**

Jenis perikanan yang paling banyak ditemui di Provinsi Kepulauan Riau adalah perikanan tangkap di laut, dimana tahun 2018 volumenya sebesar 100.940 ton.

**DESCRIPTION****5.1 Food Crops**

*Rice production in 2019 in the Kepulauan Riau province is 1,150.80 tons, while the production of the same as 655.15 tons. Regency/City of the most abundant rice and rice production comes from Natuna Regency.*

**5.2 Horticulture**

*Commodity of vegetable plants that have the most production value during the year 2019 in Kepulauan Riau province is chilli as much as 66,901 quintal, followed by chinnesse cabbage as much as 38,427 quintal.*

**5.3 Estate Crops**

*Plantation commodities that have the largest area during the year 2019 in the Kepulauan Riau province is rubber as much as 40,622 ha, followed by coconut as much as 34,036 ha.*

**5.4 Forestry**

*The area of forest during the year 2019 in Kepulauan Riau province amounted to 376.68 (thousand hectares). This figure is dominated by a limited production forest of 117.52 (thousand hectares).*

**5.5 Livestock**

*In the year 2019, population of beef cattle in the Kepulauan Riau Province was 26,100 tails. Natuna is the largest contributor of cattle population in Kepulauan Riau Province, which is 13,323 tails.*

**5.6 Fishery**

*The most common type of fisheries in Kepulauan Riau Province is the capture fisheries in the sea, in which the volume of 2018 volumes amounted to 100,940 tons.*

## 5.1 TANAMAN PANGAN/FOOD CROPS

**Tabel 5.1.1** Luas Panen, Produktivitas, dan Produksi Padi<sup>1</sup> Menurut Kabupaten/Kota di Provinsi Kepulauan Riau, 2018 dan 2019  
**Table 5.1.1** *Harvested Area, Productivity, and Production of Paddy<sup>1</sup> by Regency/Municipality in Kepulauan Riau Province, 2018 and 2019*

Kabupaten/Kota Regency/Municipality	Luas Panen (ha) Harvested Area (ha)		Produktivitas (ku/ha) Productivity (qu/ha)		Produksi (ton) Production (ton)	
	2018	2019	2018	2019	2018	2019
(1)	(2)	(3)	(4)	(5)	(6)	(7)
<b>Kabupaten/Regency</b>						
1. Karimun	68,04	60,31	26,84	31,38	182,64	189,27
2. Bintan	14,33	16,11	30,96	45,00	44,36	72,50
3. Natuna	119,56	132,79	23,76	34,47	284,05	457,73
4. Lingga	152,33	132,96	34,13	28,08	519,92	373,35
5. Kepulauan Anambas	21,61	14,10	30,56	41,10	66,03	57,95
<b>Kota/Municipality</b>						
1. Batam	–	–	–	–	–	–
2. Tanjungpinang	–	–	–	–	–	–
<b>Kepulauan Riau</b>	<b>375,87</b>	<b>356,27</b>	<b>29,19</b>	<b>32,30</b>	<b>1 097,00</b>	<b>1 150,80</b>

Catatan/Note : <sup>1</sup> Kualitas produksi gabah kering giling/The production is in term of dry unhusked paddy

Sumber/Source : BPS, Survei Kerangka Sampel Area (KSA)/BPS-Statistics Indonesia, Area Sampling Frame (ASF) Survey



**Tabel**  
**Table** 5.1.2

**Produksi Padi<sup>1</sup> dan Beras Menurut Kabupaten/Kota di Provinsi Kepulauan Riau, 2018 dan 2019**  
**Paddy and Rice Production<sup>1</sup> by Regency/Municipality in Kepulauan Riau Province, 2018 and 2019**

Kabupaten/Kota Regency/Municipality	Produksi Padi (ton) Paddy Production (ton)		Produksi Beras (ton) Rice Production (ton)	
	2018	2019	2018	2019
(1)	(2)	(3)	(4)	(5)
<b>Kabupaten/Regency</b>				
1. Karimun	182,64	189,27	103,97	107,74
2. Bintan	44,36	72,50	25,25	41,28
3. Natuna	284,05	457,73	161,70	260,58
4. Lingga	519,92	373,35	295,97	212,54
5. Kepulauan Anambas	66,03	57,95	37,59	33,01
<b>Kota/Municipality</b>				
1. Batam	–	–	–	–
2. Tanjungpinang	–	–	–	–
<b>Kepulauan Riau</b>	<b>1 097,00</b>	<b>1 150,80</b>	<b>624,48</b>	<b>655,15</b>

Catatan/Note : <sup>1</sup> Kualitas produksi gabah kering giling/The production is in term of dry unhusked paddy

Sumber/Source : BPS, Survei Kerangka Sampel Area (KSA)/BPS-Statistics Indonesia, Area Sampling Frame (ASF) Survey

**Tabel**  
**Table** 5.1.3

**Produksi Jagung dan Kedelai Menurut Kabupaten/Kota di Provinsi Kepulauan Riau, 2019**  
**Production of Maize and Soybeans by Regency/ Municipality in Kepulauan Riau Province, 2019**

<b>Kabupaten/Kota</b> <b>Regency/Municipality</b>	<b>Produksi Jagung<sup>1</sup> (ton)</b> <b>Production of Maize (ton)</b>	<b>Produksi Kedelai<sup>2</sup> (ton)</b> <b>Production of Soybeans (ton)</b>
(1)	(2)	(3)
<b>Kabupaten/Regency</b>		
1. Karimun	32,00	1,30
2. Bintan	44,00	-
3. Natuna	29,00	-
4. Lingga	11,00	-
5. Kepulauan Anambas	-	-
<b>Kota/Municipality</b>		
1. Batam	3,00	-
2. Tanjungpinang	10,00	-
<b>Kepulauan Riau</b>	<b>129,00</b>	<b>1,30</b>

Catatan/Note : <sup>1</sup> Kualitas produksi jagung pipilan kering/The production form is dry loose maize

<sup>2</sup> Kualitas produksi kedelai biji kering/The production form is dry shells soybean

Sumber/Source : BPS, Laporan Statistik Pertanian/BPS-Statistics Indonesia, Agriculture Statistic Report of Food Crops

**Tabel**  
**Table** 5.1.4

**Luas Lahan Tegal/Kebun, Ladang/Huma, dan Lahan yang Sementara tidak diusahakan Menurut Kabupaten/Kota di Provinsi Kepulauan Riau (ha), 2018**  
**Area of Tegal/Gardens, Fields/Huma, and Temporary Not Cultivated Land by Regency/Municipality in Kepulauan Riau Province (ha), 2018**

Kabupaten/Kota <i>Regency/Municipality</i>	Tegal/Kebun <i>Tegal/Gardens</i>	Ladang/Huma <i>Fields/Huma</i>	Sementara Tidak Diusahakan <i>Temporary Not Cultivated Land</i>
(1)	(2)	(3)	(4)
<b>Kabupaten/Regency</b>			
1. Karimun	11 396	423	9 530
2. Bintan	4 149	2 689	7 094
3. Natuna	2 897	9 462	12 252
4. Lingga	5 173	3 543	40 921
5. Kepulauan Anambas	3 093	1 491	13 309
<b>Kota/Municipality</b>			
1. Batam	2 810	15	140
2. Tanjungpinang	1 204	259	3 612
<b>Kepulauan Riau</b>	<b>30 722</b>	<b>17 882</b>	<b>86 858</b>

Sumber : Laporan Statistik Pertanian (SP) Lahan, BPS  
Source : BPS, *Agricultural Statistics (SP) Report on Area*

## 5.2 HORTIKULTURA/HORTICULTURE

**Tabel**  
**Table** 5.2.1

**Luas Panen Tanaman Sayuran Menurut Kabupaten/Kota dan Jenis Tanaman di Provinsi Kepulauan Riau (ha), 2018 dan 2019**  
**Harvested Area of Vegetables by Regency/Municipality and Kind of Plant in Kepulauan Riau Province (ha), 2018 and 2019**

Kabupaten/Kota Regency/Municipality	Bawang Merah Shallot		Cabai Chilli		Petai Chinese Cabbage		Tomat Tomato	
	2018	2019	2018	2019	2018	2019	2018	2019
(1)	(2)	(3)	(4)	(5)	(6)	(7)	(8)	(9)
<b>Kabupaten/Regency</b>								
1. Karimun	-	4,00	103,00	71,00	75,00	56,00	-	-
2. Bintan	1,00	15,00	202,00	131,00	143,00	141,00	1,00	13,00
3. Natuna	-	-	44,00	46,25	22,00	21,00	-	1,00
4. Lingga	-	4,00	17,00	22,00	4,00	10,00	-	5,00
5. Kepulauan Anambas	-	-	36,00	22,00	36,00	25,00	-	-
<b>Kota/Municipality</b>								
1. Batam	1,00	1,00	365,00	367,00	297,00	325,00	-	-
2. Tanjungpinang	-	-	7,00	5,00	24,00	25,00	-	-
<b>Kepulauan Riau</b>	<b>2,00</b>	<b>24,00</b>	<b>774,00</b>	<b>664,25</b>	<b>601,00</b>	<b>603,00</b>	<b>1,00</b>	<b>19,00</b>

Sumber : BPS, Statistik Pertanian Hortikultura SPH-SBS

Source : BPS-Statistics Indonesia, Agricultural Statistic for Horticulture SPH-SBS

**Tabel**  
**Table** 5.2.2

**Produksi Tanaman Sayuran Menurut Kabupaten/Kota dan Jenis Tanaman di Provinsi Kepulauan Riau (kuintal), 2018 dan 2019**  
**Production of Vegetables by Regency/Municipality and Kind of Plant in Kepulauan Riau Province (quintal), 2018 and 2019**

Kabupaten/Kota Regency/Municipality	Bawang Merah Shallot		Cabai Chilli		Petsai Chinnese Cabbage		Tomat Tomato	
	2018	2019	2018	2019	2018	2019	2018	2019
(1)	(2)	(3)	(4)	(5)	(6)	(7)	(8)	(9)
<b>Kabupaten/Regency</b>								
1. Karimun	-	143	2 941	1 706	1 377	700	-	-
2. Bintan	2	613	6 157	11 882	9 656	13 073	60	2 447
3. Natuna	-	-	265	475	91	48	-	11
4. Lingga	-	140	90	1 447	39	1 076	-	389
5. Kepulauan Anambas	-	-	717	244	242	353	-	-
<b>Kota/Municipality</b>								
1. Batam	10	50	36 120	51 069	17 283	20 400	-	-
2. Tanjungpinang	-	-	95	78	2 416	2 777	-	-
<b>Kepulauan Riau</b>	<b>12</b>	<b>946</b>	<b>46 385</b>	<b>66 901</b>	<b>31 104</b>	<b>38 427</b>	<b>60</b>	<b>2 847</b>

Sumber : BPS, Statistik Pertanian Hortikultura SPH-SBS

Source : BPS-Statistics Indonesia, Agricultural Statistic for Horticulture SPH-SBS

**Tabel**  
**Table 5.2.3**

**Luas Panen Tanaman Sayuran dan Buah-Buahan  
Semusim Menurut Jenis Tanaman di Provinsi Kepulauan  
Riau (ha), 2017-2019**  
**Harvested Area of Seasonal Vegetables and Fruits by Kind of  
Plants in Kepulauan Riau Province (ha), 2017-2019**

Jenis Tanaman <i>Kind of Plants</i>	2017	2018	2019
(1)	(3)	(4)	(5)
<b>Sayuran/Vegetables</b>			
Bawang Daun/ <i>Wlech Onion</i>	40,00	53,00	73,00
Bawang Merah/ <i>Shallot</i>	2,00	2,00	24,00
Bawang Putih/ <i>Garlic</i>	-	-	-
Bayam/ <i>Spinach</i>	867,00	766,00	604,00
Buncis/ <i>Green Bean</i>	86,00	51,00	59,00
Cabai Besar/ <i>Chili (Capsicum Annum)</i>	352,00	415,00	369,00
Cabai Rawit/ <i>Chili (Capsicum Frutescens)</i>	309,00	359,00	295,25
Cabai/ <i>Chili</i>	661,00	774,00	664,25
Jamur/ <i>Mushroom</i>	0,00 <sup>r</sup>	0,00 <sup>r</sup>	0,00 <sup>r</sup>
Kacang Merah/ <i>Red Bean</i>	-	-	-
Kacang Panjang/ <i>Yarldlong Bean</i>	637,00	638,00	513,50
Kangkung/ <i>Kangkong</i>	934,00	840,00	662,00 <sup>r</sup>
Kembang Kol/ <i>Cauliflower</i>	-	-	-
Kentang/ <i>Potato</i>	-	-	-
Ketimun/ <i>Cucumber</i>	567,00	538,00	486,00
Kubis/ <i>Cabbage</i>	-	-	-
Labu Siam/ <i>Chayote</i>	-	-	1,00
Lobak/ <i>Radish</i>	-	-	-
Petsai/ <i>Chinese Cabbage</i>	634,00	601,00	603,00
Terung/ <i>Eggplant</i>	248,00	219,00	204,00
Tomat/ <i>Tomato</i>	3,00	1,00	19,00
Wortel/ <i>Carrot</i>	-	-	-
<b>Buah-buahan/Fruits</b>			
Blewah/ <i>Cantaloupe</i>	-	-	1,00
Melon/ <i>Melon</i>	-	2,00	1,00
Semangka/ <i>Watermelon</i>	315,00	288,00	249,00

Catatan/Note : Luas Panen Jamur satuannya m<sup>2</sup> / *Mushroom Harvest Area m<sup>2</sup>*

Sumber : BPS, Statistik Pertanian Hortikultura SPH-SBS  
 Source : BPS-Statistics Indonesia, Agricultural Statistic for Horticulture SPH-SBS

**Tabel**  
**Table** 5.2.4

**Produksi Tanaman Sayuran dan Buah-Buahan Semusim Menurut Jenis Tanaman di Provinsi Kepulauan Riau (kuintal), 2016-2019**

*Production of Seasonal Vegetables and Fruits by Kind of Plants in Kepulauan Riau Province (quintal), 2016-2019*

Jenis Tanaman <i>Kind of Plants</i>	2016	2017	2018	2019
(1)	(2)	(3)	(4)	(5)
<b>Sayuran/Vegetables</b>				
Bawang Daun/ <i>Welech Onion</i>	4 842	3 051	4 158	3 956
Bawang Merah/ <i>Shallot</i>	-	10	12	946
Bawang Putih/ <i>Garlic</i>	-	-	-	-
Bayam/ <i>Spinach</i>	62 466	54 674	46 168	41 978
Buncis/ <i>Green Bean</i>	6 942	5 791	2 412	6 923
Cabai Besar/ <i>Chili (Capsicum Annum)</i>	19 592	19 442	29 228	43 512
Cabai Rawit/ <i>Chili (Capsicum Frutescens)</i>	8 015	10 608	17 157	23 389
Cabai/ <i>Chili</i>	19 592	19 442	46 385 <sup>1</sup>	66 901
Jamur/ <i>Mushroom</i>	5,98 <sup>1</sup>	6,08 <sup>1</sup>	6,64 <sup>1</sup>	20,52 <sup>1</sup>
Kacang Merah/ <i>Red Bean</i>	-	-	-	-
Kacang Panjang/ <i>Yarldlong Bean</i>	40 336	44 607	48 665	45 502
Kangkung/ <i>Kangkong</i>	64 875	56 563	52 213	52 144 <sup>1</sup>
Kembang Kol/ <i>Cauliflower</i>	-	-	-	-
Kentang/ <i>Potato</i>	-	-	-	-
Ketimun/ <i>Cucumber</i>	37 561	36 962	47 016	55 588
Kubis/ <i>Cabbage</i>	-	-	-	-
Labu Siam/ <i>Chayote</i>	278	-	-	4
Lobak/ <i>Radish</i>	-	-	-	-
Petsai/ <i>Chinese Cabbage</i>	40 781	-	31 104	38 427
Terung/ <i>Eggplant</i>	12 965	17 282	21 654	25 752
Tomat/ <i>Tomato</i>	45	24	60	2 847
Wortel/ <i>Carrot</i>	-	-	-	-
<b>Buah-buahan/Fruits</b>				
Blewah/ <i>Cantaloupe</i>	-	-	-	2
Melon/ <i>Melon</i>	2	-	200	30
Semangka/ <i>Watermelon</i>	33 419	43 015	39 985	43 621

Sumber : BPS, Statistik Pertanian Hortikultura SPH-SBS

Source : BPS-Statistics Indonesia, Agricultural Statistic for Horticulture SPH-SBS

**Tabel** 5.2.5  
**Table**

**Luas Panen Tanaman Biofarmaka Menurut Kabupaten/ Kota dan Jenis Tanaman di Provinsi Kepulauan Riau (m<sup>2</sup>), 2018 dan 2019**  
**Harvested Area of Medicinal Plants by Regency/ Municipality and Kind of Plants in Kepulauan Riau Province (m<sup>2</sup>), 2018 and 2019**

Kabupaten/Kota Regency/Municipality	Jahe Ginger		Laos/Lengkuas Galanga	
	2018	2019	2018	2019
(1)	(2)	(3)	(4)	(5)
<b>Kabupaten/Regency</b>				
1. Karimun	239	3 628	7 138	5 935
2. Bintan	7 297	6 057	82 710	58 700
3. Natuna	368	632	349	615
4. Lingga	394	312	691	969
5. Kepulauan Anambas	1 760	885	490	455
<b>Kota/Municipality</b>				
1. Batam	2 865	3 407	7 835	7 145
2. Tanjungpinang	10	-	91	16
<b>Kepulauan Riau</b>	<b>12 933</b>	<b>14 921</b>	<b>99 304</b>	<b>73 835</b>



**Lanjutan Tabel** 5.2.5  
**Continued Table**

Kabupaten/Kota Regency/Municipality	Kencur East Indian Galangal		Kunyit Turmeric	
	2018	2019	2018	2019
(1)	(6)	(7)	(8)	(9)
<b>Kabupaten/Regency</b>				
1. Karimun	97	1 067	3 694	4 452
2. Bintan	75	680	5 307	17 189
3. Natuna	152	378	27	91
4. Lingga	113	415	358	453
5. Kepulauan Anambas	170	171	881	536
<b>Kota/Municipality</b>				
1. Batam	3 125	3 555	3 965	5 480
2. Tanjungpinang	-	-	-	-
<b>Kepulauan Riau</b>	<b>3 732</b>	<b>6 266</b>	<b>14 232</b>	<b>28 201</b>

Sumber : BPS, Statistik Pertanian Hortikultura SPH-SBS

Source : BPS-Statistics Indonesia, Agricultural Statistic for Horticulture SPH-SBS

**Tabel** 5.2.6  
**Table**

**Produksi Tanaman Biofarmaka Menurut Kabupaten/ Kota dan Jenis Tanaman di Provinsi Kepulauan Riau (kg), 2018 dan 2019**  
**Production of Medicinal Plants by Regency/Municipality and Kind of Plants in Kepulauan Riau Province (kg), 2018 and 2019**

Kabupaten/Kota Regency/Municipality	Jahe Ginger		Laos/Lengkuas Galanga	
	2018	2019	2018	2019
(1)	(2)	(3)	(4)	(5)
<b>Kabupaten/Regency</b>				
1. Karimun	118	1 139,00	12 652	9 129,00
2. Bintan	9 463	4 802,00	131 487	76 196,00
3. Natuna	354	909,00	409	769,00
4. Lingga	305	148,00	431	606,00
5. Kepulauan Anambas	1 583	1 784,00	853	904,00
<b>Kota/Municipality</b>				
1. Batam	6 385	10 430,00	22 324	28 683,00
2. Tanjungpinang	10	-	581	84,00
<b>Kepulauan Riau</b>	<b>18 218</b>	<b>19 212,00</b>	<b>168 737</b>	<b>116 371,00</b>

**Lanjutan Tabel** 5.2.6  
**Continued Table**

Kabupaten/Kota Regency/Municipality	Kencur <i>East Indian Galangal</i>		Kunyit <i>Turmeric</i>	
	2018	2019	2018	2019
(1)	(6)	(7)	(8)	(9)
<b>Kabupaten/Regency</b>				
1. Karimun	62	460	4 662	3 689
2. Bintan	153	469	3 775	13 546
3. Natuna	101	301	27	126
4. Lingga	72	200	349	246
5. Kepulauan Anambas	110	330	506	1 007
<b>Kota/Municipality</b>				
1. Batam	7 460	11 365	8 850	12 152
2. Tanjungpinang	-	-	-	-
<b>Kepulauan Riau</b>	<b>7 958</b>	<b>13 125</b>	<b>18 169</b>	<b>30 766</b>

Sumber : BPS, Statistik Pertanian Hortikultura SPH-SBS

Source : BPS-Statistics Indonesia, Agricultural Statistic for Horticulture SPH-SBS

**Tabel**  
**Table 5.2.7**
**Luas Panen Tanaman Biofarmaka Menurut Jenis Tanaman  
 di Provinsi Kepulauan Riau (m<sup>2</sup>), 2016-2019**  
**Harvested Area of Medicinal Plants by Kind of Plants in  
 Kepulauan Riau Province (m<sup>2</sup>), 2016-2019**

Jenis Tanaman Kind of Plants	2016	2017	2018	2019
(1)	(2)	(3)	(4)	(5)
Dringo/Sweet Root/Calamus	-	-	-	50
Jahe/Ginger	11 972	11 026	12 933	14 921
Kapulaga/Java Cardamon	7	7	-	50
Keji Beling/Keci Beling/Java Cardamon	15	15	-	-
Kencur/East Indian Galangal	2 172	3 139	3 732	6 266
Kunyit/Turmeric	15 281	32 256	14 232	28 201
Laos/Lengkuas/Galanga	80 223	126 574	99 304	73 835
Lempuyang/Zingiber Aromaticum	18	8	15	192
Lidah Buaya/Oliviera	85	135	-	31
Mahkota Dewa <sup>1</sup> /God's Crown <sup>1</sup>	432	394	40	50
Mengkudu <sup>1</sup> /Indian Mulberry <sup>1</sup>	402	1 389	-	180
Sambiloto/King of Bitter	50	80	10	60
Temuireng/Black Turmeric	55	55	-	114
Temukunci/Chinese Keys	8	8	-	108
Temulawak/Java Turmeric	202	65	264	178

 Catatan/ Note : <sup>1</sup> Satuannya Pohon/ Unit Tree

Sumber : BPS, Statistik Pertanian Hortikultura SPH-SBS

Source : BPS-Statistics Indonesia, Agricultural Statistic for Horticulture SPH-SBS

**Tabel**  
**Table** 5.2.8

**Produksi Tanaman Biofarmaka Menurut Jenis Tanaman di  
Provinsi Kepulauan Riau (kg), 2016-2019**  
*Production of Medicinal Plants by Kind of Plants in Kepulauan  
Riau Province (kg), 2016-2019*

Jenis Tanaman <i>Kind of Plants</i>	2016	2017	2018	2019
(1)	(2)	(3)	(4)	(5)
Dringo/Sweet Root/Calamus	-	-	-	15
Jahe/Ginger	42 451	18 425	18 218	19 212
Kapulaga/Java Cardamon	21	7	-	9
Keji Beling/Keci Beling/Java Cardamon	60	15	-	-
Kencur/East Indian Galangal	4 284	7 343	7 958	13 125
Kunyit/Turmeric	29 668	31 243	18 169	30 766
Laos/Lengkuas/Galanga	237 571	311 179	168 737	116 371
Lempuyang/Zingiber Aromaticum	82	32	13	200
Lidah Buaya/Oliviera	160	435	-	16
Mahkota Dewa/God's Crown	9 384	21 832	480	1 200
Mengkudu/Indian Mulberry	2 564	2 706	-	271
Sambiloto/King of Bitter	90	60	5	39
Temuireng/Black Turmeric	160	80	-	120
Temukunci/Chinese Keys	24	16	-	55
Temulawak/Java Turmeric	329	100	254	211

Sumber : BPS, Statistik Pertanian Hortikultura SPH-SBS

Source : BPS-Statistics Indonesia, Agricultural Statistic for Horticulture SPH-SBS

**Tabel** 5.2.9  
**Table**

**Luas Panen Tanaman Hias Menurut Kabupaten/Kota dan Jenis Tanaman di Provinsi Kepulauan Riau (m<sup>2</sup>), 2018 dan 2019**  
**Harvested Area of Ornamental Plants by Regency/Municipality and Kind of Plants in Kepulauan Riau Province (m<sup>2</sup>), 2018 and 2019**

Kabupaten/Kota Regency/Municipality	Anggrek Orchid		Krisan Chrysantemum	
	2018	2019	2018	2019
(1)	(2)	(3)	(4)	(5)
<b>Kabupaten/Regency</b>				
1. Karimun	55	23	75	11
2. Bintan	5	22	-	-
3. Natuna	-	2	-	-
4. Lingga	-	-	-	-
5. Kepulauan Anambas	-	-	-	-
<b>Kota/Municipality</b>				
1. Batam	994	693	-	-
2. Tanjungpinang	-	-	-	1
<b>Kepulauan Riau</b>	<b>1 054</b>	<b>740</b>	<b>75</b>	<b>12</b>

**Lanjutan Tabel** 5.2.9  
**Continued Table**

Kabupaten/Kota Regency/Municipality	Mawar Rose		Sedap Malam Tuberose	
	2018	2019	2018	2019
(1)	(6)	(7)	(8)	(9)
<b>Kabupaten/Regency</b>				
1. Karimun	370	47	-	2
2. Bintan	80	28	-	-
3. Natuna	-	-	-	5
4. Lingga	10	-	-	-
5. Kepulauan Anambas	-	-	-	-
<b>Kota/Municipality</b>				
1. Batam	865	540	-	-
2. Tanjungpinang	-	-	-	1
<b>Kepulauan Riau</b>	<b>1 325</b>	<b>615</b>	<b>-</b>	<b>8</b>

Sumber : BPS, Statistik Pertanian Hortikultura SPH-SBS

Source : BPS-Statistics Indonesia, Agricultural Statistic for Horticulture SPH-SBS

**Tabel**  
**Table** 5.2.10

**Produksi Tanaman Hias Menurut Kabupaten/Kota dan Jenis Tanaman di Provinsi Kepulauan Riau (tangkai), 2018 dan 2019**  
**Production of Ornamental Plants by Regency/Municipality and Kind of Plants in Kepulauan Riau Province (stalks), 2018 and 2019**

Kabupaten/Kota Regency/Municipality	Anggrek Orchid		Krisan Chrysantemum	
	2018	2019	2018	2019
(1)	(2)	(3)	(4)	(5)
<b>Kabupaten/Regency</b>				
1. Karimun	175	135	350	45
2. Bintan	45	118	-	-
3. Natuna	-	10	-	-
4. Lingga	-	-	-	-
5. Kepulauan Anambas	-	-	-	-
<b>Kota/Municipality</b>				
1. Batam	2 698	2 412	-	-
2. Tanjungpinang	-	-	-	1
<b>Kepulauan Riau</b>	<b>2 918</b>	<b>2 675</b>	<b>350</b>	<b>46</b>



**Lanjutan Tabel** 5.2.10  
**Continued Table**

Kabupaten/Kota Regency/Municipality	Mawar Rose		Sedap Malam Tuberose	
	2018	2019	2018	2019
(1)	(6)	(7)	(8)	(9)
<b>Kabupaten/Regency</b>				
1. Karimun	3 205	167	-	2
2. Bintan	248	150	-	-
3. Natuna	-	-	-	15
4. Lingga	142	-	-	-
5. Kepulauan Anambas	-	-	-	-
<b>Kota/Municipality</b>				
1. Batam	2 600	3 359	-	-
2. Tanjungpinang	-	-	-	1
<b>Kepulauan Riau</b>	<b>6 195</b>	<b>3 676</b>	<b>-</b>	<b>18</b>

Sumber/Source : 2018 - BPS, Statistik Pertanian Hortikultura SPH-TH/BPS-Statistics Indonesia, Agricultural Statistic for Horticulture SPH-TH  
2019 - BPS, Statistik Pertanian Hortikultura SPH-SBS/BPS-Statistics Indonesia, Agricultural Statistic for Horticulture SPH-SBS

**Tabel**  
**Table** 5.2.11

**Luas Panen Tanaman Hias Menurut Jenis Tanaman di  
 Provinsi Kepulauan Riau (m<sup>2</sup>), 2018-2019**  
**Harvested Area of Ornamental Plants by Kind of Plants in  
 Kepulauan Riau Province (m<sup>2</sup>), 2018-2019**

Jenis Tanaman <i>Kind of Plants</i>	2018	2019
(1)	(2)	(3)
Adenium (Kamboja Jepang)/ <i>Adenium obesum</i>	1 910	1 020
Aglaonema/ <i>Chinese evergreens</i>	1 544	1 289
Anggrek/ <i>Orchid</i>	1 054	740
Anthurium Bunga/ <i>Flamingo Lily Flower</i>	372	106
Anthurium Daun/ <i>Laceleaf</i>	1 461	1 269
Anyelir/ <i>Carnation</i>	-	-
Caladium/ <i>Heart of Jesus</i>	1 210	915
Cordyline/ <i>Cordyline</i>	1 280	938
Diffenbachia/ <i>Dumb canes</i>	2 132	2 020
Dracaena/ <i>Dracaena</i>	2 061	1 037
Euphorbia/ <i>Spurges</i>	683	588
Gladiol/ <i>Gladiol</i>	-	-
Herbras/ <i>Gerbera</i>	45	-
Krisan/ <i>Chrysantemum</i>	75	12
Mawar/ <i>Rose</i>	1 325	615
Melati/ <i>Jasmine</i>	2 302	1 352
Monstera/ <i>Swiss cheese plant</i>	45	6
Pakis/ <i>Fern</i>	681	564
Palem <sup>1</sup> / <i>Palm</i> <sup>1</sup>	18 889	12 750
Pedang-pedangan/ <i>Sansevieria</i>	1 729	1 310
Pisang-pisangan/ <i>Heliconia</i>	2 260	974
Philodendron/ <i>Philodendron</i>	1 038	793
Sedap Malam/ <i>Tuberose</i>	-	8
Soka/ <i>Ixora</i>	4 705	2 400

 Catatan/Note : <sup>1</sup> Satuan unit Pohon/ *Unit Tree*

 Sumber : BPS, Statistik Pertanian Hortikultura SPH-SBS  
 Source : BPS-Statistics Indonesia, *Agricultural Statistic for Horticulture SPH-SBS*

**Tabel**  
**Table** 5.2.12

**Produksi Tanaman Hias Menurut Jenis Tanaman di  
Provinsi Kepulauan Riau, 2016-2019**  
**Production of Ornamental Plants by Kind of Plants in  
Kepulauan Riau Province, 2016-2019**

Jenis Tanaman Kind of Plants	Satuan Unit	2016	2017	2018	2019
(1)	(2)	(3)	(4)	(5)	(6)
Adenium (Kamboja Jepang)/ <i>Adenium obesum</i>	Pohon/Tree	1 519	1 023	2 301	3 539
Aglaonema/ <i>Chinese evergreens</i>	Pohon/Tree	1 895	1 688	4 129	6 184
Anggrek/ <i>Orchid</i>	Tangkai/Stalks	1 656	1 487	2 918	2 675
Anthurium Bunga/ <i>Flamingo Lily Flower</i>	Tangkai/Stalks	550	528	463	367
Anthurium Daun/ <i>Laceleaf</i>	Pohon/Tree	1 380	1 450	2 690	5 136
Anyelir/ <i>Carnation</i>	Tangkai/Stalks	48	48	-	-
Caladium/ <i>Heart of Jesus</i>	Pohon/Tree	1 011	1 291	2 395	3 571
Cordyline/ <i>Cordyline</i>	Pohon/Tree	970	1 409	3 387	1 541
Diffenbachia/ <i>Dumb canes</i>	Pohon/Tree	1 279	1 314	3 009	5 205
Dracaena/ <i>Dracaena</i>	Pohon/Tree	1 380	845	2 468	3 297
Euphorbia/ <i>Spurges</i>	Pohon/Tree	167	99	1 296	2 757
Gladiol/ <i>Gladiol</i>	Tangkai/Stalks	50	-	-	-
Herbras/ <i>Gerbera</i>	Tangkai/Stalks	-	10	95	-
Krisan/ <i>Chrysantemum</i>	Tangkai/Stalks	18	38	350	46
Mawar/ <i>Rose</i>	Tangkai/Stalks	1 249	2 625	6 195	3 676
Melati/ <i>Jasmine</i>	Kg/Kg	1 673	2 722	5 821	4 009
Monstera/ <i>Swiss cheese plant</i>	Pohon/Tree	8	10	45	6
Pakis/ <i>Fern</i>	Pohon/Tree	228	32	761	2 546
Palem/ <i>Palm</i>	Pohon/Tree	48 914	257 389	28 233	15 285
Pedang-pedangan/ <i>Sansevieria</i>	Rumpun/Clumps	1 792	2 393	4 092	5 305
Pisang-pisangan/ <i>Heliconia</i>	Tangkai/Stalks	1 301	1 400	6 075	3 956
Philodendron/ <i>Philodendron</i>	Pohon/Tree	1 183	1 281	2 089	1 713
Sedap Malam/ <i>Tuberose</i>	Tangkai/Stalks	95	35	-	18
Soka/ <i>Ixora</i>	Pohon/Tree	2 527	3 767	9 883	7 293

Catatan/Note: Satuan produksi Dracaena dan Palem dalam pohon/The unit of Dracaena and Palm production is tree  
Satuan produksi Melati dalam kg/The unit of Jasmine production is kg

Sumber/Source: 2016,2019 - BPS, Statistik Pertanian Hortikultura SPH-SBS/BPS-Statistics Indonesia, Agricultural Statistic for Horticulture SPH-SBS

2017,2018 - BPS, Statistik Pertanian Hortikultura SPH-TH/BPS-Statistics Indonesia, Agricultural Statistic for Horticulture SPH-TH

**Tabel**  
**Table** 5.2.13

**Produksi Buah-buahan Menurut Kabupaten/Kota dan Jenis  
 Tanaman di Provinsi Kepulauan Riau (ton), 2018 dan 2019**  
**Production of Fruits by Regency/Municipality and Kind of  
 Plant in Kepulauan Riau Province (ton), 2018 and 2019**

Kabupaten/Kota Regency/Municipality	Mangga Mango		Durian Durian		Jeruk Orange	
	2018	2019	2018	2019	2018	2019
(1)	(2)	(3)	(4)	(5)	(6)	(7)
<b>Kabupaten/Regency</b>						
1. Karimun	351,40	218,60	2 655,90	1 254,80	3,40	3,50
2. Bintan	240,70	919,70	1 027,30	555,40	53,10	123,20
3. Natuna	43,80	492,10	95,30	222,00	0,90	3,30
4. Lingga	76,00	101,60	693,60	245,20	0,80	-
5. Kepulauan Anambas	15,90	110,10	48,80	107,20	0,90	63,00
<b>Kota/Municipality</b>						
1. Batam	478,90	1 210,40	30,70	191,10	-	15,50
2. Tanjungpinang	95,70	216,30	30,50	8,20	302,20	308,00
<b>Kepulauan Riau</b>	<b>1 302,40</b>	<b>3 268,80</b>	<b>4 582,10</b>	<b>2 583,90</b>	<b>361,30</b>	<b>516,50</b>

**Lanjutan Tabel**  
**Continued Table** 5.2.13

Kabupaten/Kota Regency/Municipality	Pisang Banana		Pepaya Papaya		Salak Salacca	
	2018	2019	2018	2019*	2018	2019
(1)	(8)	(9)	(10)	(11)	(12)	(13)
<b>Kabupaten/Regency</b>						
1. Karimun	455,80	332,70	153,40	93,50	-	-
2. Bintan	1 417,30	1 774,70	1 655,90	981,70	189,60	512,40
3. Natuna	75,30	98,10	23,60	20,70	0,50	0,90
4. Lingga	100,60	61,20	11,80	12,70	2,00	3,50
5. Kepulauan Anambas	20,50	96,00	4,70	11,20	-	-
<b>Kota/Municipality</b>						
1. Batam	387,70	664,40	203,10	576,00	-	-
2. Tanjungpinang	85,60	21,60	136,80	142,00	-	-
<b>Kepulauan Riau</b>	<b>2 542,80</b>	<b>3 048,70</b>	<b>2 189,30</b>	<b>1 837,80</b>	<b>192,10</b>	<b>516,80</b>

Sumber/Source : 2018 - BPS, Statistik Pertanian Hortikultura SPH-TH/BPS-Statistics Indonesia, Agricultural Statistic for Horticulture SPH-TH  
 2019 - BPS, Statistik Pertanian Hortikultura SPH-SBS/BPS-Statistics Indonesia, Agricultural Statistic for Horticulture SPH-SBS

**Tabel**  
**Table** 5.2.14

**Produksi Buah-buahan dan Sayuran Menurut Jenis  
 Tanaman di Provinsi Kepulauan Riau, 2017-2019**  
**Production of Annual Fruits and Vegetables by Kind of Plants  
 in Kepulauan Riau Province (ton), 2017-2019**

Jenis Tanaman Kind of Plants	2017	2018	2019
(1)	(2)	(3)	(4)
<b>Buah-Buahan/Fruits:</b>			
Alpukat/Avocado	79,10	81,20	113,90
Anggur/Grape	-	-	-
Apel/Apple	-	-	-
Belimbing/Star Fruit	77,40	120,80	157,20
Duku/Langsai/Kokosan/Duku	23,00	107,30	111,40
Durian/Durian	2 189,80	4 582,10	2 583,90
Jambu Air/Rose Apple	218,90	139,20	374,40
Jambu Biji/Guava	329,20	260,60	326,50
Jeruk Besar/Pomelo	49,10	94,00	255,20
Jeruk Siam/Keprok/Tangerine/Orange	136,90	361,30	516,50
Jeruk/Orange (Tangerine + Pomelo)	186,00	455,30	771,70
Mangga/Mango	1 109,80	1 302,40	3 268,80
Manggis/Mangosteen	99,40	119,30	132,30
Markisa/Marquisa	4,00	-	0,40
Nangka/Cempedak/Jack Fruit	2 415,80	2 579,40	3 665,80
Nenas/Pineapple	1 757,00	1 951,10	2 242,30
Pepaya/Papaya	2 463,10	2 189,30	1 837,80
Pisang/Banana	3 050,70	2 542,80	3 048,70
Rambutan/Rambutan	2 028,60	5 279,60	2 989,50
Salak/Salacca	552,70	192,10	516,80
Sawo/Sapodilla/Star Apple	510,10	462,50	1 020,00
Sirsak/Soursop	122,10	64,90	255,10
Sukun/Bread Fruit	613,60	438,50	423,90
<b>Sayuran/Vegetables</b>			
Jengkol/Jengkol	577,90	377,50	547,30'
Melinjo/Melinjo	158,90	138,00	258,00
Petai/Twisted Cluster Bean	951,10	458,00	648,00

Sumber : BPS, Statistik Pertanian Hortikultura SPH-BST  
 Source : BPS-Statistics Indonesia, Agricultural Statistic for Horticulture SPH-BST

## 5.3 PERKEBUNAN/ESTATE CROPS

Tabel  
Table

5.3.1

Luas Areal Tanaman Perkebunan Menurut Kabupaten/  
Kota dan Jenis Tanaman di Provinsi Kepulauan Riau (ha),  
2018 dan 2019  
*Planted Area of Estate Crops by Regency/Municipality and  
Type of Crops in Kepulauan Riau Province (ha), 2018 and 2019*

Kabupaten/Kota Regency/Municipality	Kelapa Sawit Oil Palm		Kelapa Coconut		Karet Rubber	
	2018	2019*	2018	2019*	2018	2019*
(1)	(2)	(3)	(4)	(5)	(6)	(7)
<b>Kabupaten/Regency</b>						
1. Karimun	204	204	3 295	3 201	19 290	22 631
2. Bintan	1 077	1 057	3 990	3 991	4 223	4 203
3. Natuna	-	-	11 393	12 179	2 436	4 257
4. Lingga	-	-	2 724	2 756	10 320	6 342
5. Kepulauan Anambas	-	-	9 763	9 763	2 706	2 749
<b>Kota/Municipality</b>						
1. Batam	-	-	1 102	2 025	410	408
2. Tanjungpinang	-	-	103	122	30	32
<b>Kepulauan Riau</b>	<b>1 281</b>	<b>1 261</b>	<b>32 370</b>	<b>34 036</b>	<b>41 215</b>	<b>40 622</b>

**Lanjutan Tabel** 5.3.1  
**Continued Table**

Kabupaten/Kota Regency/Municipality	Kopi Coffee		Kakao Cocoa	
	2018	2019*	2018	2019*
(1)	(8)	(9)	(10)	(11)
<b>Kabupaten/Regency</b>				
1. Karimun	2	4	24	28
2. Bintan	-	-	10	9
3. Natuna	-	-	-	-
4. Lingga	-	-	-	-
5. Kepulauan Anambas	-	-	3	3
<b>Kota/Municipality</b>				
1. Batam	-	-	-	-
2. Tanjungpinang	-	-	-	-
<b>Kepulauan Riau</b>	<b>2</b>	<b>4</b>	<b>37</b>	<b>39</b>

Sumber : Dinas Ketahanan Pangan, Pertanian, dan Kesehatan Hewan Provinsi Kepulauan Riau  
 Source : Office of Food Security, Agriculture, and Animal Health of Kepulauan Riau Province



**Tabel**  
**Table** 5.3.2**Produksi Perkebunan Menurut Kabupaten/Kota dan Jenis Tanaman di Provinsi Kepulauan Riau (ribu ton), 2018 dan 2019**  
**Production of Estate Crops by Regency/Municipality and Type of Crops in Kepulauan Riau Province (thousand ton), 2018 and 2019**

Kabupaten/Kota Regency/Municipality	Kelapa Sawit Oil Palm		Kelapa Coconut		Karet Rubber	
	2018	2019*	2018	2019*	2018	2019*
(1)	(2)	(3)	(4)	(5)	(6)	(7)
<b>Kabupaten/Regency</b>						
1. Karimun	0,04	0,05	0,74	0,46	4,00	2,10
2. Bintan	1,46	1,46	1,47	0,77	1,00	0,78
3. Natuna	-	-	6,21	13,16	4,89	4,59
4. Lingga	-	-	1,31	0,33	3,31	1,11
5. Kepulauan Anambas	-	-	1,46	1,11	0,57	0,52
<b>Kota/Municipality</b>						
1. Batam	-	-	0,36	0,21	0,17	0,14
2. Tanjungpinang	-	-	0,02	0,02	0,00	0,00
<b>Kepulauan Riau</b>	<b>1,50</b>	<b>1,51</b>	<b>11,57</b>	<b>16,06</b>	<b>13,94</b>	<b>9,24</b>

**Lanjutan Tabel** 5.3.2  
**Continued Table**

Kabupaten/Kota Regency/Municipality	Kopi Coffee		Kakao Cocoa	
	2018	2019*	2018	2019*
(1)	(8)	(9)	(10)	(11)
<b>Kabupaten/Regency</b>				
1. Karimun	-	0,08	0,00	1,60
2. Bintan	-	-	-	-
3. Natuna	-	-	-	-
4. Lingga	-	-	-	-
5. Kepulauan Anambas	-	-	0,00	0,10
<b>Kota/Municipality</b>				
1. Batam	-	-	-	-
2. Tanjungpinang	-	-	-	-
<b>Kepulauan Riau</b>	<b>-</b>	<b>0,08</b>	<b>0,00</b>	<b>1,70</b>

Sumber : Dinas Ketahanan Pangan, Pertanian, dan Kesehatan Hewan Provinsi Kepulauan Riau  
Source : Office of Food Security, Agriculture, and Animal Health of Kepulauan Riau Province

## 5.4 KEHUTANAN/FORESTRY

Tabel  
Table

5.4.1

**Luas Kawasan Hutan dan Perairan<sup>1</sup> Menurut Kabupaten/ Kota di Provinsi Kepulauan Riau (ribu ha), 2019**  
**Extent of Forest Area, Inland Water, Coastal, and Marine Ecosystem<sup>1</sup> by Regency/Municipality in Kepulauan Riau Province (thousand ha), 2019**

Kabupaten/Kota Regency/Municipality	Tahun SK Year of Decree	Luas Kawasan Hutan dan Perairan Extend of Forest Area, Inland Water, Coastal, and Marine Ecosystem					Jumlah Luas Hutan dan Perairan Total Forest Area and Water Area
		Hutan Lindung Protection Forest	Suaka Alam dan Pelestari- an Alam Sanctuary Reserve and Nature Conserva- tion Area	Hutan Produksi Terbatas Limited Production Forest	Hutan Produksi Tetap Permanent Production Forest	Hutan Produksi Dapat dikonversi Convertible Production Forest	
(1)	(2)	(3)	(4)	(5)	(6)	(7)	(8)
<b>Kabupaten Regency</b>							
1. Karimun	...	8,58	-	15,67	4,47	2,13	30,84
2. Bintan <sup>2</sup>	...	20,33	1,22	7,85	18,56	4,91	52,88
3. Natuna	...	12,26	-	34,20	15,29	51,08	112,84
4. Lingga	...	31,97	-	49,40	17,19	11,13	109,70
5. Kepulauan Anambas	...	3,65	-	1,26	17,66	0,93	23,49
<b>Kota Municipality</b>							
1. Batam	...	20,49	3,54	9,14	2,25	11,51	46,93
2. Tanjungpinang	...	...	...	...	...	...	...
<b>Kepulauan Riau</b>	<b>2015</b>	<b>97,28</b>	<b>4,77</b>	<b>117,52</b>	<b>75,43</b>	<b>81,68</b>	<b>376,68</b>

Catatan/Note : <sup>1</sup>Berdasarkan Keputusan Menteri Lingkungan Hidup dan Kehutanan Tentang Penunjukan Kawasan Hutan dan Perairan Serta Tata Guna Hutan Kesepakatan (TGHK)/Based on Environment and Forestry Ministerial Decree on The Designation of Provincial Forest Area, Inland Water, Coastal and Marine Ecosystem and Forest Land Use by Concensus  
<sup>2</sup> Untuk Tahun 2019, Tanjungpinang gabung dengan Bintan

Sumber/Source : Dinas Lingkungan Hidup dan Kehutanan Provinsi Kepulauan Riau/Environmental and Forestry Office of Kepulauan Riau Province

**Tabel**  
**Table** 5.4.2

**Produksi Kayu Hutan Menurut Jenis Produksi di Provinsi Kepulauan Riau (m<sup>3</sup>), 2010-2018**  
**Time Production by Type of Product in Kepulauan Riau Province (m<sup>3</sup>), 2010-2018**

Tahun Year	Kayu Bulat Logs	Kayu Gergajian Sawn Timber
(1)	(2)	(3)
2010	...	...
2011	...	...
2012	...	...
2013	...	...
2014	...	...
2015	...	...
2016	...	...
2017	22 986,03	143,26
2018	17 446,39	1 306,55

Sumber/Source : Dinas Lingkungan Hidup dan Kehutanan Provinsi Kepulauan Riau/Environmental and Forestry Office of Kepulauan Riau Province

## 5.5 PETERNAKAN/LIVESTOCK

**Tabel 5.5.1** Populasi Ternak Menurut Kabupaten/Kota dan Jenis Ternak di Provinsi Kepulauan Riau (ekor), 2018 dan 2019  
**Table** *Livestock Population by Regency/Municipality and Kind of Livestock in Kepulauan Riau Province (heads), 2018 and 2019*

Kabupaten/Kota Regency/Municipality	Sapi Perah Dairy Cattle		Sapi Potong Beef Cattle		Kerbau Buffalo		Kuda Horse	
	2018	2019*	2018	2019*	2018	2019*	2018	2019*
(1)	(2)	(3)	(4)	(5)	(6)	(7)	(8)	(9)
<b>Kabupaten/Regency</b>								
1. Karimun	-	-	2 393	2 190	-	-	-	-
2. Bintan	-	-	1 154	967	-	-	13	14
3. Natuna	-	-	12 575	13 323	-	-	1	1
4. Lingga	-	-	2 706	2 710	-	-	-	-
5. Kepulauan Anambas	-	-	5 205	5 467	-	-	-	-
<b>Kota/Municipality</b>								
1. Batam	-	-	968	959	-	-	8	8
2. Tanjungpinang	7	6	463	484	6	5	-	-
<b>Kepulauan Riau</b>	<b>7</b>	<b>6</b>	<b>25 464</b>	<b>26 100</b>	<b>6</b>	<b>5</b>	<b>22</b>	<b>23</b>

**Lanjutan Tabel** 5.5.1  
**Continued Table**

Kabupaten/Kota Regency/Municipality	Kambing Goat		Domba Sheep		Babi Pig	
	2018	2019*	2018	2019*	2018	2019*
(1)	(10)	(11)	(12)	(13)	(14)	(15)
<b>Kabupaten/Regency</b>						
1. Karimun	5 720	4 500	-	-	1 273	1 273
2. Bintan	1 888	1 916	-	-	979	995
3. Natuna	1 461	1 459	-	-	-	-
4. Lingga	795	803	-	-	592	580
5. Kepulauan Anambas	275	300	-	-	-	-
<b>Kota/Municipality</b>						
1. Batam	2 045	2 045	10	10	366 350	369 817
2. Tanjungpinang	501	551	7	8	530	583
<b>Kepulauan Riau</b>	<b>12 685</b>	<b>11 574</b>	<b>17</b>	<b>18</b>	<b>369 724</b>	<b>373 248</b>

Sumber : Dinas Ketahanan Pangan, Pertanian, dan Kesehatan Hewan Provinsi Kepulauan Riau  
 Source : Office of Food Security, Agriculture, and Animal Health of Kepulauan Riau Province

**Tabel**  
**Table** 5.5.2

**Populasi Unggas Menurut Kabupaten/Kota dan Jenis Unggas di Provinsi Kepulauan Riau (ekor), 2018 dan 2019**  
**Poultry Population by Regency/Municipality and Kind of Poultry in Kepulauan Riau Province (heads), 2018 and 2019**

Kabupaten/Kota Regency/Municipality	Ayam Kampung Native Chicken		Ayam Petelur Layer		Ayam Pedaging Broiler		Itik/Itiik Manila Duck	
	2018	2019*	2018	2019*	2018	2019*	2018	2019*
(1)	(2)	(3)	(4)	(5)	(6)	(7)	(8)	(9)
<b>Kabupaten Regency</b>								
1. Karimun	24 286	25 000	184 400	187 400	264 414	264 414	1 714	1 714
2. Bintan	185 551	186 985	198 600	198 600	600 000	600 000	9 717	10 026
3. Natuna	72 140	72 140	-	-	534 000	534 000	2 677	2 677
4. Lingga	105 596	105 601	9 000	9 150	43 260	42 700	1 843	1 730
5. Kepulauan Anambas	19 043	19 500	-	-	17 460	18 000	1 103	1 103
<b>Kota Municipality</b>								
1. Batam	924 200	924 200	143 000	143 000	15 200 000	15 200 000	450	500
2. Tanjungpinang	7 573	8 330	43 000	44 290	242 400	249 672	1 525	1 678
<b>Kepulauan Riau</b>	<b>1 338 389</b>	<b>1 341 756</b>	<b>578 000</b>	<b>582 440</b>	<b>16 901 534</b>	<b>16 908 786</b>	<b>19 029</b>	<b>19 428</b>

Sumber : Dinas Ketahanan Pangan, Pertanian, dan Kesehatan Hewan Provinsi Kepulauan Riau  
Source : Office of Food Security, Agriculture, and Animal Health of Kepulauan Riau Province

**Tabel**  
**Table** 5.5.3

**Produksi Daging Ternak Menurut Kabupaten/Kota dan Jenis Ternak di Provinsi Kepulauan Riau (kg), 2018 dan 2019**  
**Meat Production by Regency/Municipality and Kind of Livestock in Kepulauan Riau Province (kg), 2018 and 2019**

Kabupaten/Kota Regency/Municipality	Sapi Beef Cattle		Kerbau Buffalo		Kuda Horse	
	2018	2019*	2018	2019*	2018	2019*
(1)	(2)	(3)	(4)	(5)	(6)	(7)
<b>Kabupaten/Regency</b>						
1. Karimun	134 772,72	138 228	-	-	-	-
2. Bintan	44 677,40	40 234	-	-	-	-
3. Natuna	238 690,88	241 900	-	-	-	-
4. Lingga	63 190,14	61 215	-	-	-	-
5. Kepulauan Anambas	74 050,94	86 393	-	-	-	-
<b>Kota/Municipality</b>						
1. Batam	269 545,44	269 545	-	-	-	-
2. Tanjungpinang	339 400,16	348 039	-	-	-	-
<b>Kepulauan Riau</b>	<b>1164327,68</b>	<b>1185555,61</b>	-	-	-	-



**Lanjutan Tabel** 5.5.3  
**Continued Table**

Kabupaten/Kota Regency/Municipality	Kambing Goat		Babi Pig	
	2018	2019*	2018	2019*
(1)	(8)	(9)	(10)	(11)
<b>Kabupaten/Regency</b>				
1. Karimun	39 891,78	40 556	174 886,93	180 172,61
2. Bintan	4 073,30	4 295	91 924,80	91 924,80
3. Natuna	110,69	111	-	-
4. Lingga	7 748,13	7 527	19 419,11	19 419,11
5. Kepulauan Anambas	66,41	111	-	-
<b>Kota/Municipality</b>				
1. Batam	230 495,65	230 496	2 759 812,31	2 780 725,20
2. Tanjungpinang	17 555,04	40 401	359 655,78	251 644,14
<b>Kepulauan Riau</b>	<b>299 940,99</b>	<b>323 495,29</b>	<b>3 405 698,93</b>	<b>3 323 885,86</b>

Sumber : Dinas Ketahanan Pangan, Pertanian, dan Kesehatan Hewan Provinsi Kepulauan Riau  
Source : Office of Food Security, Agriculture, and Animal Health of Kepulauan Riau Province

**Tabel**  
**Table 5.5.4**
**Populasi Daging Unggas Menurut Kabupaten/Kota dan Jenis Unggas di Provinsi Kepulauan Riau (kg), 2018 dan 2019**  
**Poultry Meat Production by Regency/Municipality and Kind of Poultry in Kepulauan Riau Province (kg), 2018 and 2019**

Kabupaten/Kota Regency/Municipality	Ayam Kampung Native Chicken		Ayam Petelur Layer		Ayam Pedaging Broiler		Itik/Itiik Manila Duck	
	2018	2019*	2018	2019*	2018	2019*	2018	2019*
(1)	(2)	(3)	(4)	(5)	(6)	(7)	(8)	(9)
<b>Kabupaten/Regency</b>								
1. Karimun	26 180	26 950	135 091	137 289	239 810	239 810	1 075	1 075
2. Bintan	200 024	201 570	145 494	145 494	544 170	544 170	6 093	6 286
3. Natuna	77 767	77 767	-	-	484 311	484 311	1 678	1 678
4. Lingga	113 832	113 838	6 593	6 703	39 235	38 727	1 156	1 085
5. Kepulauan Anambas	20 528	21 021	-	-	15 835	16 325	692	692
<b>Kota/Municipality</b>								
1. Batam	996 288	996 288	104 762	104 762	13 785 640	13 785 640	282	314
2. Tanjungpinang	8 164	8 980	31 502	32 447	219 845	226 440	956	1 052
<b>Kepulauan Riau</b>	<b>1 442 783</b>	<b>1 446 413</b>	<b>423 443</b>	<b>426 696</b>	<b>15 328 846</b>	<b>15 335 423</b>	<b>11 931</b>	<b>12 181</b>

Sumber : Dinas Ketahanan Pangan, Pertanian, dan Kesehatan Hewan Provinsi Kepulauan Riau  
 Source : Office of Food Security, Agriculture, and Animal Health of Kepulauan Riau Province

**Tabel**  
**Table** 5.5.5**Produksi Telur Unggas dan Susu Sapi Menurut Kabupaten/  
Kota di Provinsi Kepulauan Riau (kg), 2018 dan 2019**  
**Production of Poultry Eggs and Cow Milk by Regency/  
Municipality in Kepulauan Riau Province (kg), 2018 and 2019**

Kabupaten/Kota Regency/Municipality	Ayam Kampung Native Chicken		Ayam Petelur Layer		Itik Duck		Sapi Perah Dairy Cattle	
	2018	2019*	2018	2019*	2018	2019*	2018	2019*
(1)	(2)	(3)	(4)	(5)	(6)	(7)	(8)	(9)
<b>Kabupaten/Regency</b>								
1. Karimun	15759	16223	1388532	1411122	10994	10994	-	-
2. Bintan	120404	121335	1495458	1495458	62325	64307	-	-
3. Natuna	46812	46812	-	-	17170	17170	-	-
4. Lingga	68521	68524	67770	68900	11821	11096	-	-
5. Kepulauan Anambas	12357	12654	-	-	7075	7075	-	-
<b>Kota/Municipality</b>								
1. Batam	599713	599713	1076790	107679	2886	3207	-	-
2. Tanjungpinang	4914	5405	323790	33350	9781	10763	10297	8826
<b>Kepulauan Riau</b>	<b>868481</b>	<b>870665</b>	<b>4352340</b>	<b>4385,77</b>	<b>122052</b>	<b>124611</b>	<b>10297</b>	<b>8826</b>

Sumber : Dinas Ketahanan Pangan, Pertanian, dan Kesehatan Hewan Provinsi Kepulauan Riau  
Source : Office of Food Security, Agriculture, and Animal Health of Kepulauan Riau Province

## 5.6 PERIKANAN/FISHERY

**Tabel**  
**Table** 5.6.1

**Produksi dan Nilai Produksi Perikanan Tangkap di Laut Menurut Kabupaten/Kota di Provinsi Kepulauan Riau, 2018**  
**Production and Production Value of Marine Capture Fisheries by Regency/Municipality in Kepulauan Riau Province, 2018**

Kabupaten/Kota Regency/Municipality	Perikanan Tangkap di Laut Marine Capture Fisheries	
	Volume Volume (ton)	Nilai Value (000 Rp)
(1)	(2)	(3)
<b>Kabupaten/Regency</b>		
1. Karimun	16 783	686 908 779
2. Bintan	20 903	989 398 560
3. Natuna	13 082	569 983 343
4. Lingga	13 663	504 767 101
5. Kepulauan Anambas	14 363	571 446 005
<b>Kota/Municipality</b>		
1. Batam	17 058	823 976 136
2. Tanjungpinang	5 088	231 385 596
<b>Kepulauan Riau</b>	<b>100 940</b>	<b>4 377 865 519</b>

Sumber/Source: Kementerian Kelautan dan Perikanan, Validasi Nasional Satu Data 2018/ Ministry of Marine Affairs and Fishery Republic of Indonesia, One Data's National Validation 2018

Tabel  
Table 5.6.2

**Produksi dan Nilai Produksi Perikanan Tangkap di Laut Menurut Kabupaten/Kota dan Komoditas Utama di Provinsi Kepulauan Riau, 2018**  
**Production and Production Value of Marine Capture Fisheries by Regency/Municipality and Main Commodity in Kepulauan Riau Province, 2018**

Kabupaten/Kota Regency/Municipality	Tongkol Eastern Little Tuna		Udang Shrimp	
	Volume Volume (ton)	Nilai Value (000 Rp)	Volume Volume (ton)	Nilai Value (000 Rp)
(1)	(2)	(3)	(4)	(5)
<b>Kabupaten/Regency</b>				
1. Karimun	1 540	31 382 833	941	66 089 182
2. Bintan	2 735	49 231 944	–	–
3. Natuna	2 265	41 508 721	49	2 702 700
4. Lingga	2 005	32 080 848	53	3 427 190
5. Kepulauan Anambas	3 464	64 900 898	–	–
<b>Kota/Municipality</b>				
1. Batam	2 055	39 047 201	–	–
2. Tanjungpinang	761	16 735 466	932	58 584 834
<b>Kepulauan Riau</b>	<b>14 824</b>	<b>274 887 910</b>	<b>1 975</b>	<b>130 803 906</b>

**Lanjutan Tabel** 5.6.2  
**Continued Table**

Kabupaten/Kota Regency/Municipality	Lainnya Others		Tangkap di Laut Marine Capture	
	Volume Volume (ton)	Nilai Value (000 Rp)	Volume Volume (ton)	Nilai Value (000 Rp)
(1)	(6)	(7)	(8)	(9)
<b>Kabupaten/Regency</b>				
1. Karimun	14 302	589 436 764	16 783	686 908 779
2. Bintan	18 168	940 166 616	20 903	989 398 560
3. Natuna	10 767	525 771 922	13 082	569 983 343
4. Lingga	11 606	469 259 063	13 663	504 767 101
5. Kepulauan Anambas	10 900	506 545 107	14 363	571 446 005
<b>Kota/Municipality</b>				
1. Batam	15 004	784 928 935	17 058	823 976 136
2. Tanjungpinang	3 395	156 065 296	5 088	231 385 596
<b>Kepulauan Riau</b>	<b>84 141</b>	<b>3 972 173 703</b>	<b>100 940</b>	<b>4 377 865 519</b>

Sumber/Source: Kementerian Kelautan dan Perikanan, Validasi Nasional Satu Data 2018/ Ministry of Marine Affairs and Fishery Republic of Indonesia, One Data's National Validation 2018

**Tabel**  
**Table** 5.6.3

**Produksi Perikanan Budidaya Menurut Kabupaten/Kota dan Jenis Kegiatan di Provinsi Kepulauan Riau, 2018**  
**Production of Aquaculture by Regency/Municipality and Type of Activity in Kepulauan Riau Province, 2018**

Kabupaten/Kota Regency/Municipality	Pembesaran (ton) Aquaculture (ton)	Pembenihan (1000 Ekor) Hatchery (1000 Head)	Ikan Hias (1000 Ekor) Ornament Fish (1000 Head)
(1)	(2)	(3)	(4)
<b>Kabupaten/Regency</b>			
1. Karimun	9 581	817	–
2. Bintan	1 344	11 692	1 481
3. Natuna	1 250	1 955	–
4. Lingga	331	–	8
5. Kepulauan Anambas	842	–	–
<b>Kota/Municipality</b>			
1. Batam	6 257	21 525	–
2. Tanjungpinang	80	64 959	–
<b>Kepulauan Riau</b>	<b>19 686</b>	<b>100 948</b>	<b>1 490</b>

Sumber/Source: Kementerian Kelautan dan Perikanan, Validasi Nasional Satu Data 2018/ Ministry of Marine Affairs and Fishery Republic of Indonesia, One Data's National Validation 2018

**Tabel** 5.6.4  
**Table**

**Produksi dan Nilai Produksi Perikanan Budidaya Menurut Kabupaten/Kota dan Jenis Budidaya di Provinsi Kepulauan Riau, 2018**  
**Production and Production Value of Aquaculture by Regency/Municipality and Type of Culture in Kepulauan Riau Province, 2018**

Kabupaten/Kota Regency/Municipality	Jaring Apung Laut Marine Floating Net		Jaring Apung Tawar Freshwater Floating Net	
	Volume Volume (ton)	Nilai Value (000 Rp)	Volume Volume (ton)	Nilai Value (000 Rp)
(1)	(2)	(3)	(4)	(5)
<b>Kabupaten/Regency</b>				
1. Karimun	1 143	74 409 568	5 450	106 986 815
2. Bintan	478	51 545 094	-	-
3. Natuna	736	95 093 154	-	-
4. Lingga	320	63 993 908	4	112 631
5. Kepulauan Anambas	842	92 542 902	-	-
<b>Kota/Municipality</b>				
1. Batam	1 209	107 104 423	-	-
2. Tanjungpinang	12	1 124 734	-	-
<b>Kepulauan Riau</b>	<b>4 740</b>	<b>485 813 783</b>	<b>5 453</b>	<b>107 099 446</b>



**Lanjutan Tabel**  
**Continued Table** 5.6.4

Kabupaten/Kota Regency/Municipality	Jaring Tancap Tawar Freshwater Pen Culture		Kolam Air Tenang Quiet Freshwater Pond	
	Volume Volume (ton)	Nilai Value (000 Rp)	Volume Volume (ton)	Nilai Value (000 Rp)
(1)	(6)	(7)	(8)	(9)
<b>Kabupaten/Regency</b>				
1. Karimun	-	-	575	10 569 896
2. Bintan	11	372 379	853	23 004 596
3. Natuna	-	-	36	957 456
4. Lingga	-	-	7	226 818
5. Kepulauan Anambas	-	-	-	-
<b>Kota/Municipality</b>				
1. Batam	-	-	4 435	104 597 329
2. Tanjungpinang	-	-	68	1 562 801
<b>Kepulauan Riau</b>	<b>11</b>	<b>372 379</b>	<b>5 975</b>	<b>140 918 897</b>

**Lanjutan Tabel** 5.6.4  
**Continued Table**

Kabupaten/Kota Regency/Municipality	Rumput Laut Sea Weed		Tambak Sederhana Traditional Brackishwater Pond	
	Volume Volume (ton)	Nilai Value (000 Rp)	Volume Volume (ton)	Nilai Value (000 Rp)
(1)	(10)	(11)	(12)	(13)
<b>Kabupaten/Regency</b>				
1. Karimun	2 413	11 532 249	-	-
2. Bintan	-	-	2	260 000
3. Natuna	478	1 577 916	-	-
4. Lingga	-	-	-	-
5. Kepulauan Anambas	-	-	-	-
<b>Kota/Municipality</b>				
1. Batam	613	5 433 250	-	-
2. Tanjungpinang	-	-	-	-
<b>Kepulauan Riau</b>	<b>3 504</b>	<b>18 543 415</b>	<b>2</b>	<b>260 000</b>

**Lanjutan Tabel**  
**Continued Table** 5.6.4

Kabupaten/Kota Regency/Municipality	Tambak Semi Intensif Semi Intensive Brackishwater Pond		Jumlah Total	
	Volume Volume (ton)	Nilai Value (000 Rp)	Volume Volume (ton)	Nilai Value (000 Rp)
(1)	(14)	(15)	(16)	(17)
<b>Kabupaten/Regency</b>				
1. Karimun	1	37 320	9 582	203 535 848
2. Bintan	-	-	1 344	75 182 069
3. Natuna	-	-	1 250	97 628 526
4. Lingga	-	-	331	64 333 357
5. Kepulauan Anambas	-	-	842	92 542 902
<b>Kota/Municipality</b>				
1. Batam	-	-	6 257	217 135 002
2. Tanjungpinang	-	-	80	2 687 535
<b>Kepulauan Riau</b>	<b>1</b>	<b>37 320</b>	<b>19 686</b>	<b>753 045 240</b>

Sumber/Source: Kementerian Kelautan dan Perikanan, Validasi Nasional Satu Data 2018/ Ministry of Marine Affairs and Fishery Republic of Indonesia, One Data's National Validation 2018

**Tabel** 5.6.5  
**Table**

**Produksi dan Nilai Produksi Perikanan Budidaya Menurut Kabupaten/Kota dan Komoditas Utama di Provinsi Kepulauan Riau, 2018**  
**Production and Production Value of Aquaculture by Regency/Municipality and Main Commodity in Kepulauan Riau Province, 2018**

Kabupaten/Kota Regency/Municipality	Gurame Giant Gouramy		Patin Pangasius Catfish	
	Volume Volume (ton)	Nilai Value (000 Rp)	Volume Volume (ton)	Nilai Value (000 Rp)
(1)	(2)	(3)	(4)	(5)
<b>Kabupaten/Regency</b>				
1. Karimun	2	92 660	33	668 711
2. Bintan	27	765 150	7	195 596
3. Natuna	–	–	12	256 630
4. Lingga	0	2 110	0	3 044
5. Kepulauan Anambas	–	–	–	–
<b>Kota/Municipality</b>				
1. Batam	311	13 665 500	307	9 964 250
2. Tanjungpinang	1	44 265	10	261 155
<b>Kepulauan Riau</b>	<b>341</b>	<b>14 569 685</b>	<b>367</b>	<b>11 349 386</b>

**Lanjutan Tabel**  
**Continued Table** 5.6.5

Kabupaten/Kota Regency/Municipality	Lele <i>Torpedo Shaped Catfish</i>		Nila <i>Nile Tilapia</i>	
	Volume Volume (ton)	Nilai Value (000 Rp)	Volume Volume (ton)	Nilai Value (000 Rp)
(1)	(6)	(7)	(8)	(9)
<b>Kabupaten/Regency</b>				
1. Karimun	5 969	116 112 901	20	642 828
2. Bintan	674	16 568 800	82	2 831 179
3. Natuna	21	620 400	2	45 427
4. Lingga	6	175 794	5	153 561
5. Kepulauan Anambas	–	–	–	–
<b>Kota/Municipality</b>				
1. Batam	3 006	55 960 195	363	9 136 500
2. Tanjungpinang	54	1 104 186	2	62 760
<b>Kepulauan Riau</b>	<b>9 729</b>	<b>190 542 276</b>	<b>474</b>	<b>12 872 255</b>

**Lanjutan Tabel** 5.6.5  
**Continued Table**

<b>Kabupaten/Kota</b> <i>Regency/Municipality</i>	<b>Ikan Mas</b> <i>Common Carp</i>		<b>Kakap</b> <i>Barramundi</i>	
	<b>Volume</b> <i>Volume (ton)</i>	<b>Nilai</b> <i>Value (000 Rp)</i>	<b>Volume</b> <i>Volume (ton)</i>	<b>Nilai</b> <i>Value (000 Rp)</i>
(1)	(10)	(11)	(12)	(13)
<b>Kabupaten/Regency</b>				
1. Karimun	1	39 612	1 143	74 409 568
2. Bintan	18	880 500	125	8 901 894
3. Natuna	1	34 999	–	–
4. Lingga	0	4 940	–	–
5. Kepulauan Anambas	–	–	–	–
<b>Kota/Municipality</b>				
1. Batam	274	10 981 484	276	19 775 685
2. Tanjungpinang	1	18 150	3	200 260
<b>Kepulauan Riau</b>	<b>294</b>	<b>11 959 685</b>	<b>1 547</b>	<b>103 287 407</b>

**Lanjutan Tabel**  
**Continued Table** 5.6.5

Kabupaten/Kota Regency/Municipality	Rumput Laut Seaweed		Kerapu Groupers	
	Volume Volume (ton)	Nilai Value (000 Rp)	Volume Volume (ton)	Nilai Value (000 Rp)
(1)	(14)	(15)	(16)	(17)
<b>Kabupaten/Regency</b>				
1. Karimun	2 413	11 532 249	–	–
2. Bintan	–	–	311	39 720 200
3. Natuna	478	1 577 916	715	77 062 944
4. Lingga	–	–	320	63 993 908
5. Kepulauan Anambas	–	–	840	91 220 307
<b>Kota/Municipality</b>				
1. Batam	613	5 433 250	504	53 821 095
2. Tanjungpinang	–	–	6	737 740
<b>Kepulauan Riau</b>	<b>3 504</b>	<b>18 543 415</b>	<b>2 696</b>	<b>326 556 193</b>

**Lanjutan Tabel** 5.6.5  
**Continued Table**

Kabupaten/Kota Regency/Municipality	Udang Shrimp	
	Volume Volume (ton)	Nilai Value (000 Rp)
(1)	(18)	(19)
<b>Kabupaten/Regency</b>		
1. Karimun	1	37 320
2. Bintan	–	–
3. Natuna	–	–
4. Lingga	–	–
5. Kepulauan Anambas	–	–
<b>Kota/Municipality</b>		
1. Batam	–	–
2. Tanjungpinang	–	–
<b>Kepulauan Riau</b>	<b>1</b>	<b>37 320</b>



# PERTAMBANGAN & ENERGI

MINING & ENERGY

6

## Daya Terpasang dan Produksi Listrik PT. PLN (Persero) di Provinsi Kepulauan Riau 2019

*Installed Electricity Power and Production of  
PT. PLN (Persero) in Kepulauan Riau Province 2019*

Daya Terpasang  
*Installed Electricity Power*

**887 408** (KW)

Produksi Listrik  
*Electricity Production*

**3 530 198 463** (KWh)

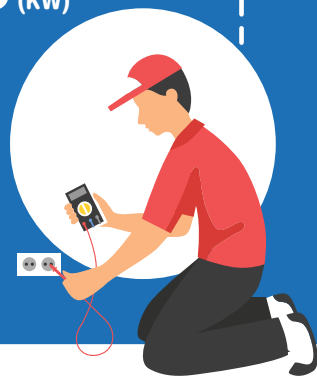
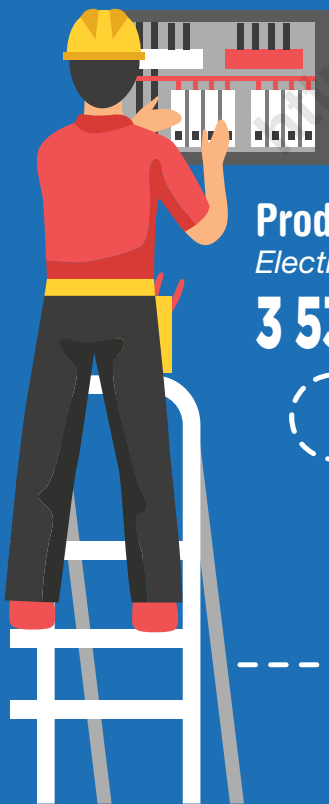



**PENJELASAN TEKNIS**

1. Kapasitas listrik terpasang adalah total kapasitas dari seluruh mesin pembangkit listrik yang dioperasikan.
2. Listrik yang dibangkitkan adalah jumlah listrik yang dibangkitkan oleh seluruh mesin pembangkit listrik dan dinyatakan dalam satuan dasar Watt hours.
3. Jumlah listrik/gas/air bersih yang terjual/didistribusikan adalah banyaknya listrik/gas/air bersih yang disalurkan kepada para pelanggan.
4. Kapasitas produksi potensial adalah hubungan antara output yang sebenarnya diproduksi dengan peralatan yang terpasang dan potensi output yang dapat diproduksi dengan peralatan terpasang tersebut, jika kapasitas sepenuhnya digunakan.
5. Volume air bersih yang disalurkan adalah banyaknya air bersih yang disalurkan oleh perusahaan air bersih (dalam satuan m<sup>3</sup>). Semakin besar volume air bersih yang disalurkan maka akan semakin terpenuhi kebutuhan konsumen akan air bersih.

**TECHNICAL NOTES**

1. *Installed electricity capacity is the total capacity of all operated power plants machines.*
2. *Electricity generated is the amount of electricity generated by all power plant engine in Watt hours standard unit.*
3. *Sold/distributed electricity/gas/cleaned water is total electricity/gas/cleaned water distributed to customers.*
4. *Potential capacity production is relationship between output that is actually produced with the installed equipment, and the potential output which could be produced with it, if capacity was fully used.*
5. *Volume of water distributed is the amount of water that can be distributed by the water company (in units of m<sup>3</sup>). The greater the volume of water distributed it will be increasingly fulfilled the needs of consumers for clean water.*

**ULASAN**

Pembangunan suatu wilayah yang cukup pesat seperti di Provinsi Kepulauan Riau tentu membutuhkan sarana pendukung seperti ketersediaan sumber energi.

Berdasarkan data yang diperoleh dari PLN, di tahun 2019 daya terpasang yang tersedia ada sebesar 887.408 KW. Produksi listriknya sendiri sebesar 3.530.198.463 KWh dengan listrik terjual sebanyak 3.335.579.325 KWh.

Untuk penggunaan air minum yang disalurkan di Provinsi Kepulauan Riau, di tahun 2019 ada sebanyak 94.927.757 m<sup>3</sup>.

Jumlah pelanggan air minum ada sebanyak 316.166 pelanggan dengan penerimaan nilai sebesar Rp 592.026,83 juta rupiah.

**DESCRIPTION**

*Regional development that moving fastly as in Kepulauan Riau need supported facilities such as energy supply.*

*Based on State Electricity Company data, in 2019 the installed power is available there for 887,408 KW. 3,530,198,463 KWh of Electricity production amounted to 3,335,579,325 KWh of Electricity sold.*

*The utilization of water supplies in Kepulauan Riau Province, in 2019 there were 94,927,757 m<sup>3</sup>.*

*The number of customers water there are as many as 316,166 subscribers with amounting Rp 592,026.83 million rupiahs.*

**Tabel**  
**Table** 6.1

**Daya Terpasang, Produksi Listrik, dan Distribusi Listrik  
PT. PLN (Persero) pada Cabang/Ranting PLN Menurut  
Kabupaten/Kota di Provinsi Kepulauan Riau, 2019**  
**Installed Electricity Power, Production, and Distribution of  
PT. PLN (Persero) at PLN Branch by Regency/Municipality  
in Kepulauan Riau Province, 2019**

Kabupaten/Kota Regency/Municipality	Daya Terpasang Installed Electricity Power (KW)	Produksi Listrik Electricity Production (KWh)	Listrik Terjual Electricity Sold (KWh)	Dipakai Sendiri Own Used (KWh)	Susut/Hilang Shrinkage/Lost (KWh)
(1)	(2)	(3)	(4)	(5)	(6)
<b>Kabupaten/Regency</b>					
1. Karimun	74 600	244 543 724	218 419 826	306 928	14 139 229
2. Bintan	35 024	139 590 168	224 684 294	645 754	9 044 040
3. Natuna	27 175	58 052 046	52 639 161	127 579	4 809 404
4. Lingga	12 979	40 076 116	37 240 017	61 291	2 603 535
5. Kepulauan Anambas	11 585	28 070 832	25 455 656	55 170	1 495 508
<b>Kota/Municipality</b>					
1. Batam	686 028	3 017 106 622	2 460 987 735	23 844 232	114 190 527
2. Tanjungpinang	40 017	2 758 954	316 152 636	579 131	19 765 274
<b>Kepulauan Riau</b>	<b>887 408</b>	<b>3 530 198 463</b>	<b>3 335 579 325</b>	<b>25 620 086</b>	<b>166 047 518</b>

Sumber/Source : PT. PLN Cabang Tanjungpinang dan Batam/State Electricity Company of Tanjungpinang and Batam

**Tabel**  
**Table 6.2****Jumlah Pelanggan Listrik Menurut Kabupaten/Kota di  
Provinsi Kepulauan Riau, 2015-2019**  
**Number of Electricity Customers by Regency/Municipality  
in Kepulauan Riau Province, 2015-2019**

<b>Kabupaten/Kota Regency/Municipality</b>	<b>2015</b>	<b>2016</b>	<b>2017</b>	<b>2018</b>	<b>2019</b>
<b>(1)</b>	<b>(2)</b>	<b>(3)</b>	<b>(4)</b>	<b>(5)</b>	<b>(6)</b>
<b>Kabupaten/Regency</b>					
1. Karimun	53 398	58 154	62 009	66 185	70 090
2. Bintan	35 922	39 971	44 756	45 070	47 865
3. Natuna	15 613	17 526	18 885	21 610	23 766
4. Lingga	18 979	19 853	20 900	21 911	23 246
5. Kepulauan Anambas	6 860	7 700	8 297	9 397	10 639
<b>Kota/Municipality</b>					
1. Batam	289 085	302 139	313 522	324 932	334 329
2. Tanjungpinang	66 777	76 794	79 322	84 723	89 105
<b>Kepulauan Riau</b>	<b>486 634</b>	<b>522 137</b>	<b>547 691</b>	<b>573 828</b>	<b>599 040</b>

Sumber/Source : PT. PLN Cabang Tanjungpinang dan Batam/State Electricity Company of Tanjungpinang and Batam

**Tabel** 6.3  
**Table**

**Jumlah Pelanggan dan Air yang Disalurkan Menurut Kabupaten/Kota di Provinsi Kepulauan Riau, 2019**  
**Number of Customers and Distributed Waters by Regency/ Municipality in Kepulauan Riau Province, 2019**

Kabupaten/Kota Regency/Municipality	Pelanggan Number of Customers	Air Disalurkan Distributed Water (m <sup>3</sup> )	Nilai Value (Juta Rp)
(1)	(2)	(3)	(4)
<b>Kabupaten/Regency</b>			
1. Karimun	8 379,00	1 443 608,00	9 267,61
2. Bintan	3 527,00	771 003,00	4 397,31
3. Natuna	6 210,00	1 492 232,00	4 287,12
4. Lingga	5 505,00	1 549 204,00	3 129,81
5. Kepulauan Anambas	-	-	-
<b>Kota/Municipality</b>			
1. Batam	275 472,00	86 016 052,00	547 234,00 <sup>a</sup>
2. Tanjungpinang	17 073,00	3 655 658,00	23 710,98
<b>Kepulauan Riau</b>	<b>316 166,00</b>	<b>94 927 757,00</b>	<b>592 026,83</b>

Sumber : Perusahaan Daerah Air Minum (PDAM) Kabupaten/Kota Provinsi Kepulauan Riau  
Source : Local Water Company of Regency/Municipality in Kepulauan Riau Province





# INDUSTRI MANUFAKTUR

MANUFACTURING INDUSTRY

# 7

## TAHUN 2018

### Jumlah Tenaga Kerja Terbanyak di Kepulauan Riau

*Most Employees in Kepulauan Riau Province 2018*

**Makanan**  
*Food*  
**28 983**

**Industri Mikro dan Kecil**  
*Micro and Small Industries*

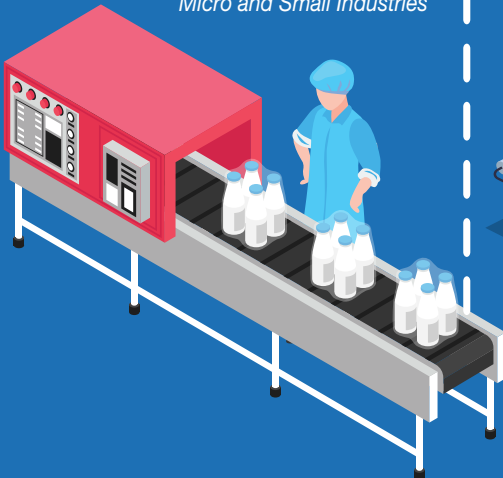

**Komputer, Barang Elektronik dan Optik**  
*Computer, Electronic and Optical*

**45 895**

**Industri Besar dan Sedang**  
*Large and Medium Industries*





**PENJELASAN TEKNIS**

1. Pengumpulan data industri besar dan sedang dilakukan melalui Survei Industri Besar dan Sedang yang dilaksanakan setiap tahun secara lengkap (sensus) sejak tahun 1975. Survei Industri Besar dan Sedang mencakup semua perusahaan industri yang mempunyai tenaga kerja 20 orang atau lebih dengan menggunakan kuesioner II A.
2. Klasifikasi industri yang digunakan dalam survei ini berdasar kepada Klasifikasi Baku Lapangan Usaha Indonesia (KBLI). KBLI adalah klasifikasi lapangan usaha yang berdasar kepada International Standard Industrial Classification of All Economic Activities (ISIC) revisi 4 yang telah disesuaikan dengan kondisi Indonesia.
3. **Perusahaan atau usaha industri** adalah suatu unit (kesatuan) usaha yang melakukan kegiatan ekonomi, bertujuan menghasilkan barang atau jasa, terletak pada suatu bangunan atau lokasi tertentu, dan mempunyai catatan administrasi tersendiri mengenai produksi dan struktur biaya serta ada seorang atau lebih yang bertanggung jawab atas usaha tersebut.
4. **Industri manufaktur** adalah suatu kegiatan ekonomi yang melakukan kegiatan mengubah suatu barang dasar secara mekanis, kimia, atau dengan tangan sehingga menjadi barang jadi/setengah jadi, dan atau barang yang kurang nilainya menjadi barang yang lebih tinggi nilainya, dan sifatnya lebih dekat kepada pemakai akhir. Termasuk dalam kegiatan ini adalah jasa industri dan pekerjaan perakitan

**TECHNICAL NOTES**

1. *Data collection of large and medium scale manufacturing is conducted through The Large and Medium Manufacturing Establishment Survey that has been done annually for all industries (census) since 1975. Large and Medium Manufacturing Establish-ment Survey covers all manufactures/ industries with 20 workers or more by questionnaire II A.*
2. *The industrial clasification adopted in this survey refers to the Klasifikasi Baku Lapangan Usaha Indonesia (KBLI). KBLI is classifi-cation of economic activities based on the International Standard Industrial Classification of All Economic Activities (ISIC rev 4) that has been modified according to the local condition in Indonesia.*
3. **Industrial company or business** *is a business unit that carries out economic activities, aims to produce goods or services, is located in a certain building or location, and has its own administrative records regarding production and cost structures and there is one or more persons responsible for the business the.*
4. **Manufacturing industry** *is defined as an economic activity processing basic goodsmechanically, chemicals or manually into final or intermediate goods. It is also defined as processing of lower value goods into higher value goods as final or intermediate products. The activities also include services for manufacturing and assembling*

**ULASAN**

**DESCRIPTION**

Kegiatan ekonomi yang melakukan kegiatan mengubah suatu bahan dasar secara mekanis, kimia atau dengan tangan sehingga menjadi barang jadi/setengah jadi, dan atau barang yang kurang nilainya menjadi barang lebih tinggi nilainya, dan sifatnya lebih dekat kepada pemakai akhir adalah konsep dari Industri pengolahan.

*Economic activity that changing raw material mechanically, chemically, or by hand become finished things, or make something increase in value, and closer to final user is concept of manufacturing industry.*

Pengumpulan data industri besar dan sedang dilakukan melalui Survei Industri Besar dan Sedang dilaksanakan setiap tahun secara lengkap (sensus), mencakup semua perusahaan industri yang mempunyai tenaga kerja 20 orang atau lebih.

*Data of medium and large scale industry was collected by held Medium and Large Scale Industry Survey annually, included all industry that has 20 workers or more.*

Pada Tahun 2018 terdapat sebanyak 561 perusahaan Industri Besar dan Sedang dimana angka ini mengalami penurunan apabila dibandingkan tahun sebelumnya.

*In 2018 there were 561 Large and Medium Industrial companies where this number has decreased when compared to the previous year.*

Ada sebanyak 159.465 tenaga kerja yang bekerja di Industri Besar dan Sedang Provinsi Kepulauan Riau pada tahun 2018.

*There were 159,465 workers employed in Large and Medium Industries in the Riau Islands Province in 2018.*

## 7.1 INDUSTRI BESAR DAN SEDANG/LARGE AND MEDIUM MANUFACTURING INDUSTRY

Jumlah Perusahaan dan Tenaga Kerja Menurut Klasifikasi Industri pada Industri Besar dan Sedang di Provinsi Kepulauan Riau, 2016-2018

**Tabel**  
**Table** 7.1.1

*Number of Companies and Employees by Industrial Classification in Large and Medium Industries in Kepulauan Riau Province, 2016-2018*

Klasifikasi Industri <i>Industry Classification</i>	Perusahaan <i>Number of Companies</i>		
	2016	2017	2018*
(1)	(2)	(3)	(4)
10 Makanan/ <i>Food</i>	38	27	27
11 Minuman/ <i>Beverages</i>	12	10	9
12 Pengolahan Tembakau/ <i>Tobacco Products</i>	6	5	5
13 Tekstil/ <i>Textiles</i>	5	3	6
14 Pakaian Jadi/ <i>Wearing Apparel</i>	22	19	20
15 Kulit, Barang dari kulit dan Alas Kaki/ <i>Leather and Related Products</i>	5	3	4
Kayu, Barang dari Kayu dan Gabus (Tidak Termasuk Furnitur) dan Barang Anyaman dari Bambu, Rotan dan Sejenisnya/ <i>Wood and Products of Wood and Cork, Except Furniture; Articles of Straw and Plaiting Materials</i>	12	12	11
16 Kertas dan Barang dari Kertas/ <i>Paper and Paper Products</i>	23	24	19
18 Percetakan dan Reproduksi Media/ <i>Printing and Reproduction of Recorded Media</i>	13	13	11
19 Produk dari Batubara dan Pengilangan Minyak Bumi/ <i>Coal and Refined Petroleum Products</i>	3	-	-
20 Bahan Kimia dan Barang dari Bahan Kimia/ <i>Chemical and Chemical Products</i>	24	23	22
22 Karet, Barang dari Karet dan Plastik/ <i>Rubber and Plastics Products</i>	61	65	61
23 Barang Galian Bukan Logam/ <i>Non-Metallic Mineral Products</i>	31	33	31
24 Logam Dasar/ <i>Basic Metals</i>	37	33	25
25 Barang Logam, kecuali Mesin dan Peralatannya/ <i>Fabricated Metal Product, except Machinery and Equipment</i>	62	58	45
26 Komputer, Barang Elektronik dan Optik/ <i>Computer, Electronic and Optical Products</i>	51	68	73
27 Peralatan Listrik/ <i>Electrical Equipment</i>	22	22	27
28 Mesin dan Perlengkapan ytdl/ <i>Machinery and Equipment n.e.c</i>	26	31	26
29 Kendaraan Bermotor, Trailer dan Semi Trailer/ <i>Motor Vehicles, Trailers, and Semi-Trailers</i>	2	4	4
30 Alat Angkutan Lainnya/ <i>Other Transport Equipment</i>	99	90	75
31 Furnitur/ <i>Furniture</i>	19	17	13
32 Pengolahan Lainnya/ <i>Other Manufacturing</i>	14	17	15
33 Jasa Reparasi dan Pemasangan Mesin dan Peralatan/ <i>Repair and Installation of Machinery and Equipment</i>	49	43	32
<b>Jumlah/Total</b>	<b>636</b>	<b>620</b>	<b>561</b>

**Lanjutan Tabel**  
**Continued Table** 7.1.1

Klasifikasi Industri <i>Industry Classification</i>	Tenaga Kerja <i>Number of Employees</i>		
	2016	2017	2018*
(1)	(5)	(6)	(7)
10 Makanan/ <i>Food</i>	5 002	3 700	2 377
11 Minuman/ <i>Beverages</i>	2 669	911	719
12 Pengolahan Tembakau/ <i>Tobacco Products</i>	697	760	573
13 Tekstil/ <i>Textiles</i>	4 025	718	4 207
14 Pakaian Jadi/ <i>Wearing Apparel</i>	8 757	8 817	8 921
15 Kulit, Barang dari kulit dan Alas Kaki/ <i>Leather and Related Products</i>	1 750	213	609
Kayu, Barang dari Kayu dan Gabus (Tidak Termasuk Furnitur) dan Barang Anyaman dari Bambu, Rotan dan Sejenisnya/ <i>Wood and Products of Wood and Cork, Except Furniture; Articles of Straw and Plaiting Materials</i>	557	884	676
17 Kertas dan Barang dari Kertas/ <i>Paper and Paper Products</i>	2 441	2 027	2 103
18 Percetakan dan Reproduksi Media/ <i>Printing and Reproduction of Recorded Media</i>	714	1 017	389
19 Produk dari Batubara dan Pengilangan Minyak Bumi/ <i>Coal and Refined Petroleum Products</i>	152	-	-
20 Bahan Kimia dan Barang dari Bahan Kimia/ <i>Chemical and Chemical Products</i>	2 399	2 514	5 460
22 Karet, Barang dari Karet dan Plastik/ <i>Rubber and Plastics Products</i>	12 691	11 575	11 823
23 Barang Galian Bukan Logam/ <i>Non-Metallic Mineral Products</i>	1 679	4 787	1 687
24 Logam Dasar/ <i>Basic Metals</i>	7 852	8 227	2 441
25 Barang Logam, kecuali Mesin dan Peralatannya/ <i>Fabricated Metal Product, except Machinery and Equipment</i>	7 252	7 929	22 865
26 Komputer, Barang Elektronik dan Optik/ <i>Computer, Electronic and Optical Products</i>	40 775	43 271	45 895
27 Peralatan Listrik/ <i>Electrical Equipment</i>	9 927	10 193	14 933
28 Mesin dan Perlengkapan ytdl/ <i>Machinery and Equipment n.e.c</i>	4 575	9 552	10 083
29 Kendaraan Bermotor, Trailer dan Semi Trailer/ <i>Motor Vehicles, Trailers, and Semi-Trailers</i>	740	652	1 156
30 Alat Angkutan Lainnya/ <i>Other Transport Equipment</i>	26 244	19 577	15 554
31 Furnitur/ <i>Furniture</i>	2 389	2 113	1 185
32 Pengolahan Lainnya/ <i>Other Manufacturing</i>	4 635	4 778	2 879
33 Jasa Reparasi dan Pemasangan Mesin dan Peralatan/ <i>Repair and Installation of Machinery and Equipment</i>	6 142	5 543	2 930
<b>Jumlah/Total</b>	<b>154 064</b>	<b>149 758</b>	<b>159 465</b>

Sumber : BPS, Survei Perusahaan Manufaktur Tahunan  
Source : BPS-Statistics Indonesia, Annual Manufacturing Establishment Survey

**Tabel** 7.1.2  
**Table**

**Jumlah Perusahaan dan Tenaga Kerja pada Industri Besar dan Sedang Menurut Kabupaten/Kota di Provinsi Kepulauan Riau, 2016-2018**  
**Number of Companies and Employees in Large and Medium Industries by Regency/Municipality in Kepulauan Riau Province, 2016-2018**

Kabupaten/Kota Regency/Municipality	Perusahaan Number of Companies			Tenaga Kerja Number of Employees		
	2016	2017	2018*	2016	2017	2018*
(1)	(2)	(3)	(4)	(5)	(6)	(7)
<b>Kabupaten/Regency</b>						
1. Karimun	19	18	21	6 968	6 550	5 385
2. Bintan	32	24	28	9 917	5 797	14 224
3. Natuna	1	2	1	21	82	20
4. Lingga	3	7	10	105	276	383
5. Kepulauan Anambas	1	1	-	20	29	-
<b>Kota/Municipality</b>						
1. Batam	556	549	477	135 537	134 768	138 062
2. Tanjungpinang	24	19	24	1 496	2 256	1 391
<b>Kepulauan Riau</b>	<b>636</b>	<b>620</b>	<b>561</b>	<b>154 064</b>	<b>149 758</b>	<b>159 465</b>

Sumber : BPS, Survei Perusahaan Manufaktur Tahunan  
Source : BPS-Statistics Indonesia, Annual Manufacturing Establishment Survey

## 7.2 INDUSTRI MIKRO DAN KECIL/MICRO AND SMALL MANUFACTURING INDUSTRY

**Tabel**  
**Table** 7.2.1

**Jumlah Perusahaan dan Tenaga Kerja Menurut Klasifikasi Industri pada Industri Mikro dan Kecil di Provinsi Kepulauan Riau, 2017 dan 2018**

**Number of Companies and Employees by Industrial Classification in Micro and Small Industries in Kepulauan Riau Province, 2017 and 2018**

Klasifikasi Industri <i>Industry Classification</i>	Perusahaan <i>Number of Companies</i>	
	2017	2018
(1)	(2)	(3)
10 Makanan/ <i>Food</i>	21 186	17 615
11 Minuman/ <i>Beverages</i>	1 371	1 010
13 Tekstil/ <i>Textiles</i>	793	722
14 Pakaian Jadi/ <i>Wearing Apparel</i>	4 098	2 837
15 Kulit, Barang dari kulit dan Alas Kaki/ <i>Leather and Related Products</i>	56	-
16 Kayu, Barang dari Kayu dan Gabus (Tidak Termasuk Furnitur) dan Barang Anyaman dari Bambu, Rotan dan Sejenisnya/ <i>Wood and Products of Wood and Cork, Except Furniture; Articles of Straw and Plaiting Materials</i>	1 688	2 073
18 Percetakan dan Reproduksi Media/ <i>Printing and Reproduction of Recorded Media</i>	588	421
20 Bahan Kimia dan Barang dari Bahan Kimia/ <i>Chemical and Chemical Products</i>	13	230
21 Farmasi, Produk Obat Kimia dan Obat Tradisional/ <i>Pharmaceuticals, Chemical Drug Products and Traditional Medicines</i>	69	134
22 Karet, Barang dari Karet dan Plastik/ <i>Rubber and Plastics Products</i>	22	3
23 Barang Galian Bukan Logam/ <i>Non-Metallic Mineral Products</i>	1 726	2 426
24 Logam Dasar/ <i>Basic Metals</i>	-	2
25 Barang Logam, kecuali Mesin dan Peralatannya/ <i>Fabricated Metal Product, except Machinery and Equipment</i>	1 500	1 039
27 Peralatan Listrik/ <i>Electrical Equipment</i>	3	-
29 Kendaraan Bermotor, Trailer dan Semi Trailer/ <i>Motor Vehicles, Trailers, and Semi-Trailers</i>	-	14
30 Alat Angkutan Lainnya/ <i>Other Transport Equipment</i>	549	549
31 Furnitur/ <i>Furniture</i>	594	626
32 Pengolahan Lainnya/ <i>Other Manufacturing</i>	127	278
33 Jasa Reparasi dan Pemasangan Mesin dan Peralatan/ <i>Repair and Installation of Machinery and Equipment</i>	11	16
<b>Jumlah/Total</b>	<b>34 394</b>	<b>29 995</b>



**Lanjutan Tabel** 7.2.1  
**Continued Table**

Klasifikasi Industri <i>Industry Classification</i>	Tenaga Kerja <i>Number of Employees</i>	
	2017	2018
(1)	(2)	(3)
10 Makanan/ <i>Food</i>	35 899	28 983
11 Minuman/ <i>Beverages</i>	2 907	2 408
13 Tekstil/ <i>Textiles</i>	985	2 630
14 Pakaian Jadi/ <i>Wearing Apparel</i>	5 574	4 540
15 Kulit, Barang dari kulit dan Alas Kaki/ <i>Leather and Related Products</i>	217	-
16 Kayu, Barang dari Kayu dan Gabus (Tidak Termasuk Furnitur) dan Barang Anyaman dari Bambu, Rotan dan Sejenisnya/ <i>Wood and Products of Wood and Cork, Except Furniture; Articles of Straw and Plaiting Materials</i>	2 422	3 072
18 Percetakan dan Reproduksi Media/ <i>Printing and Reproduction of Recorded Media</i>	2 422	995
20 Bahan Kimia dan Barang dari Bahan Kimia/ <i>Chemical and Chemical Products</i>	27	509
21 Farmasi, Produk Obat Kimia dan Obat Tradisional/ <i>Pharmaceuticals, Chemical Drug Products and Traditional Medicines</i>	100	160
22 Karet, Barang dari Karet dan Plastik/ <i>Rubber and Plastics Products</i>	23	3
23 Barang Galian Bukan Logam/ <i>Non-Metallic Mineral Products</i>	4 588	4 573
24 Logam Dasar/ <i>Basic Metals</i>	-	2
25 Barang Logam, kecuali Mesin dan Peralatannya/ <i>Fabricated Metal Product, except Machinery and Equipment</i>	2 932	2 713
27 Peralatan Listrik/ <i>Electrical Equipment</i>	9	-
29 Kendaraan Bermotor, Trailer dan Semi Trailer/ <i>Motor Vehicles, Trailers, and Semi-Trailers</i>	-	54
30 Alat Angkutan Lainnya/ <i>Other Transport Equipment</i>	1 093	825
31 Furnitur/ <i>Furniture</i>	1 503	1 826
32 Pengolahan Lainnya/ <i>Other Manufacturing</i>	204	820
33 Jasa Reparasi dan Pemasangan Mesin dan Peralatan/ <i>Repair and Installation of Machinery and Equipment</i>	25	32
<b>Jumlah/Total</b>	<b>60 930</b>	<b>54 145</b>

Sumber : BPS, Survei Perusahaan Manufaktur Tahunan  
Source : BPS-Statistics Indonesia, Annual Manufacturing Establishment Survey

**Tabel** 7.2.2  
**Table**

**Jumlah Perusahaan dan Tenaga Kerja pada Industri Mikro dan Kecil Menurut Kabupaten/Kota di Provinsi Kepulauan Riau, 2017 dan 2018**  
**Number of Companies and Employees in Micro and Small Industries by Regency/Municipality in Kepulauan Riau Province, 2017 and 2018**

Kabupaten/Kota Regency/Municipality	Perusahaan Number of Companies		Tenaga Kerja Number of Employees	
	2017	2018	2017	2018
(1)	(2)	(3)	(4)	(5)
<b>Kabupaten/Regency</b>				
1. Karimun	5 523	3 860	13 904	6 257
2. Bintan	2 382	4 005	4 241	6 488
3. Natuna	3 626	4 527	5 584	5 202
4. Lingga	3 659	2 813	5 748	4 762
5. Kepulauan Anambas	1 753	2 318	2 361	3 074
<b>Kota/Municipality</b>				
1. Batam	15 258	10 548	25 237	24 659
2. Tanjungpinang	2 193	1 924	3 855	3 703
<b>Kepulauan Riau</b>	<b>34 394</b>	<b>29 995</b>	<b>60 930</b>	<b>54 145</b>

Sumber : BPS, Survei Perusahaan Manufaktur Tahunan  
Source : BPS-Statistics Indonesia, Annual Manufacturing Establishment Survey

**TAHUN 2019**

**Jumlah Akomodasi Terbesar pada Hotel Non Bintang  
dan Akomodasi Lainnya di Kepulauan Riau**

*Most Accomodations in Non-Classified Hotel and Other Accomodations  
in Kepulauan Riau Province 2019*



**128** Akomodasi *Accomodations*  
di Kota **BATAM**  
*in City*



## PENJELASAN TEKNIS

1. **Wisatawan mancanegara (wisman)** ialah setiap pengunjung yang mengunjungi suatu negara di luar tempat tinggalnya, didorong oleh satu atau beberapa keperluan tanpa bermaksud memperoleh penghasilan di tempat yang dikunjungi dan lamanya kunjungan tersebut tidak lebih dari satu tahun (12 bulan). Definisi ini mencakup 2 (dua) kategori wisatawan mancanegara, yaitu :
  - a. **Wisatawan (turis)** ialah setiap pengunjung seperti definisi di atas yang tinggal paling sedikit 24 jam, akan tetapi tidak lebih dari 1 (satu) tahun di tempat yang dikunjungi, dengan maksud antara lain: berlibur, rekreasi, olah raga, bisnis, menghadiri pertemuan, studi, dan kunjung-an dengan alasan kesehatan.
  - b. **Excursionist** ialah setiap pengunjung seperti definisi di atas yang tinggal kurang dari 24 jam di tempat yang dikunjungi (termasuk "Cruise passengers"). Cruise Passengers ialah setiap pengunjung yang tiba di suatu negara di mana mereka tidak menginap di akomodasi yang tersedia di negara tersebut, misalnya dengan kapal laut.
2. **Rata-Rata lama tinggal** adalah Rata-Rata waktu tinggal wisatawan mancanegara di Indonesia untuk satu kali kunjungan.
3. **Usaha penyediaan akomodasi** adalah usaha yang menyediakan pelayanan penginapan yang dapat dilengkapi dengan pelayanan

## TECHNICAL NOTES

1. **An International Visitor** is any person visiting a country other than his usual place of residence for any reason other than for earning income in the country visited, and the length of stay is no more than one year (12 months). This definition covers two categories of foreign visitors, namely :
  - a. **"Tourist"** is any visitor staying for at least 24 hours, but no more than one year, in the country visited, with the intention of visiting, and for any of these purposes: Pleasure, recreation and sports, Business, visiting friends and relatives, missions, attending meetings, conferences, visit for health reasons and study.
  - b. **"Excursionist"** is any visitor staying less than 24 hours in the country visited including, "Cruise Passengers", i.e. visitors arriving in a country without staying in any accommodation available in the visited country.
2. **Average length of stay** is the average stay duration of foreign visitor in Indonesia for one trip.
3. **The business of providing accommodation** is a business that provides specialty services that can be equipped with other tourism

pari-wisata lainnya. Usaha penyediaan akomodasi dapat berupa hotel, vila, pondok wisata, bumi perkemahan, persinggahan karavan, dan akomodasi lainnya yang digunakan untuk tujuan pariwisata.

4. **Hotel** adalah penyediaan akomodasi secara harian berupa kamar-kamar di dalam satu bangunan yang dapat dilengkapi dengan jasa pelayanan makan dan minum, kegiatan hiburan dan atau fasilitas lainnya. Hotel terdiri dari hotel berbintang dan hotel non- bintang.
  5. **Hotel bintang** adalah usaha penyediaan jasa pelayanan penginapan, makan minum serta jasa lainnya bagi umum dengan menggunakan sebagian atau seluruh bangunan. Usaha ini dikelola secara komersial serta memenuhi ketentuan persyaratan sebagai hotel bintang (termasuk berlian) yang ditetapkan dalam surat keputusan instansi yang membinanya. Misalnya hotel bintang lima, hotel bintang empat dan seterusnya.
  6. **Tingkat penghunian kamar hotel** adalah persentase banyaknya malam kamar yang dihuni terhadap banyaknya malam kamar yang tersedia.
  7. **Rata-Rata lamanya tamu menginap** adalah banyaknya malam tempat tidur yang terpakai (malam tamu) dengan banyaknya tamu yang menginap di hotel atau akomodasi lainnya.
4. **Hotel** is a daily supply of accommodation rooms within a building which can be equipped with eating and drinking services, entertainment activities and/or other facilities. Hotel consists of a classified hotel and a non-classified hotel.
  5. **A starhotel** is the business of providing an accommodation, eating and drinking as well as other services for the public by using a building or a part of a building. It is managed commercially and meets specified requirements as a star hotel (including diamonds) set forth in the decree of fostering agency. For example, five star hotel, four star hotel, and so on.
  6. **Room occupancy rate** is the number of room-nights occupied divided by the number of room-nights available, multiplied by 100 percent.
  7. **Average length of stay** is the number of bed-nights used (guest night) divided by the number of guests coming to spend the night at the accommodation.

**ULASAN****Hotel**

Sepanjang tahun 2019 tingkat Penghunian Kamar Hotel Berbintang dan Non Berbintang di Provinsi Kepulauan Riau masing-masing sebesar 50,20 dan 32,07 persen.

Rata-rata menginap tamu asing di hotel berbintang sepanjang 2019 di adalah 2,10 hari dan tamu domestik adalah 1,78 hari.

**Pariwisata**

Provinsi Kepulauan Riau yang terletak pada posisi strategis, yaitu berbatasan dengan beberapa negara tetangga, tentu memiliki peluang yang cukup besar untuk dikunjungi oleh wisatawan. Apalagi dengan pemandangan alam bahari yang indah lengkap dengan sumber daya laut yang tersembunyi. Sektor pariwisata merupakan salah satu penggerak ekonomi dan penghasil devisa negara dan pendapatan daerah. Disamping itu jika sektor pariwisata berkembang tentu ketersediaan lapangan kerja akan terbuka.

Sektor transportasi sebagai pendukung utama pariwisata, seyogyanya lebih ditingkatkan baik dari segi fasilitas maupun sumber daya manusia yang melayani wisatawan. Menjadi nilai tersendiri bagi Provinsi Kepulauan Riau dengan posisi yang berdekatan dengan negara lain sehingga akses untuk masuk tentu dipermudah.

**DESCRIPTION****Hotels**

*Along the 2019 Star Hotel Room Occupancy levels and Non Star in Kepulauan Riau Province each amounting to 50.20 and 32.07 percent.*

*The average stay of foreign guests in Classified Hotel throughout 2019 was 2.10 days and domestic guests was 1.78 days.*

**Tourism**

*Kepulauan Riau Province that lies on strategic border has great opportunity to be visited by tourist because of its position that directly verge with neighbor countries. Since the sea view is incredible completed by hidden resources. Tourism sector is one of economic role and plays as country or regional income. Nevertheless, if the sector well develops means job opportunity will be vacant.*

*Transportation sector as a major supporter of tourism, should be improved in terms of both facilities and human resources that cater to tourists. Becomes a value to the Kepulauan Riau Province to a position adjacent to other countries so that access to sign necessarily easy.*

**Tabel** 8.1  
**Table**

**Jumlah Akomodasi, Kamar, dan Tempat Tidur yang Tersedia pada Hotel Bintang Menurut Kabupaten/Kota di Provinsi Kepulauan Riau, 2012-2019**  
**Number of Accomodations, Available Rooms, and Beds in Classified Hotel by Regency/Municipality in Kepulauan Riau Province, 2012-2019**

Kabupaten/Kota Regency/Municipality	2012			2013		
	Akomodasi Accommodations	Kamar Rooms	Tempat Tidur Beds	Akomodasi Accommodations	Kamar Rooms	Tempat Tidur Beds
(1)	(2)	(3)	(4)	(5)	(6)	(7)
<b>Kabupaten/Regency</b>						
1. Karimun	4	231	282	5	237	289
2. Bintan	8	908	1 361	10	932	1 396
3. Natuna	-	-	-	-	-	-
4. Lingga	-	-	-	-	-	-
5. Kepulauan Anambas	-	-	-	-	-	-
<b>Kota/Municipality</b>						
1. Batam	50	7 618	12 586	49	7 818	12 918
2. Tanjungpinang	9	672	955	8	690	980
<b>Kepulauan Riau</b>	<b>71</b>	<b>9 429</b>	<b>15 184</b>	<b>72</b>	<b>9 677</b>	<b>15 583</b>



**Lanjutan Tabel** 8.1  
**Continued Table**

Kabupaten/Kota <i>Regency/Municipality</i>	2014			2015		
	Akomodasi <i>Accommodations</i>	Kamar <i>Rooms</i>	Tempat Tidur <i>Beds</i>	Akomodasi <i>Accommodations</i>	Kamar <i>Rooms</i>	Tempat Tidur <i>Beds</i>
(1)	(8)	(9)	(10)	(11)	(12)	(13)
<b>Kabupaten/Regency</b>						
1. Karimun	5	249	304	6	286	346
2. Bintan	10	980	1 468	10	1 071	1 566
3. Natuna	-	-	-	-	-	-
4. Lingga	-	-	-	-	-	-
5. Kepulauan Anambas	-	-	-	-	-	-
<b>Kota/Municipality</b>						
1. Batam	57	8 219	13 580	60	8 867	13 968
2. Tanjungpinang	8	725	1 030	8	735	1 123
<b>Kepulauan Riau</b>	<b>80</b>	<b>10 173</b>	<b>16 382</b>	<b>84</b>	<b>10 959</b>	<b>17 003</b>

**Lanjutan Tabel** 8.1  
**Continued Table**

Kabupaten/Kota <i>Regency/Municipality</i>	2016			2017		
	Akomodasi <i>Accommodations</i>	Kamar <i>Rooms</i>	Tempat Tidur <i>Beds</i>	Akomodasi <i>Accommodations</i>	Kamar <i>Rooms</i>	Tempat Tidur <i>Beds</i>
(1)	(14)	(15)	(16)	(17)	(18)	(19)
<b>Kabupaten/Regency</b>						
1. Karimun	6	283	377	7	295	357
2. Bintan	10	1 113	1 823	17	1 105	1 614
3. Natuna	-	-	-	-	-	-
4. Lingga	-	-	-	-	-	-
5. Kepulauan Anambas	-	-	-	-	-	-
<b>Kota/Municipality</b>						
1. Batam	60	9 333	16 861	88	9 145	14 394
2. Tanjungpinang	8	823	1 279	8	758	1 157
<b>Kepulauan Riau</b>	<b>84</b>	<b>11 552</b>	<b>20 340</b>	<b>120</b>	<b>11 303</b>	<b>17 522</b>

**Lanjutan Tabel** 8.1  
**Continued Table**

Kabupaten/Kota Regency/Municipality	2018			2019		
	Akomodasi Accommodations	Kamar Rooms	Tempat Tidur Beds	Akomodasi Accommodations	Kamar Rooms	Tempat Tidur Beds
(1)	(20)	(21)	(22)	(23)	(24)	(25)
<b>Kabupaten/Regency</b>						
1. Karimun	6	303	404	6	545	578
2. Bintan	26	1 191	1 951	29	2 707	4 619
3. Natuna	-	-	-	-	-	-
4. Lingga	-	-	-	-	-	-
5. Kepulauan Anambas	-	-	-	-	-	-
<b>Kota/Municipality</b>						
1. Batam	92	9 990	18 048	85	10 463	14 041
2. Tanjungpinang	8	881	1 369	7	980	1 324
<b>Kepulauan Riau</b>	<b>132</b>	<b>12 365</b>	<b>21 772</b>	<b>127</b>	<b>14 695</b>	<b>20 562</b>

Sumber : BPS, Survei Hotel Tahunan (VHTL)  
Source : BPS-Statistics Indonesia, Hotel Survey

**Tabel** 8.2  
**Table**

**Jumlah Akomodasi, Kamar, dan Tempat Tidur yang Tersedia pada Hotel Non Bintang dan Akomodasi Lainnya Menurut Kabupaten/Kota di Provinsi Kepulauan Riau, 2012-2019**

**Number of Accomodations, Available Rooms, and Beds in Non-Classified Hotel and Other Accommodations by Regency/ Municipality in Kepulauan Riau Province, 2012-2019**

Kabupaten/Kota Regency/Municipality	2012			2013		
	Akomodasi Accommodations	Kamar Rooms	Tempat Tidur Beds	Akomodasi Accommodations	Kamar Rooms	Tempat Tidur Beds
(1)	(2)	(3)	(4)	(5)	(6)	(7)
<b>Kabupaten/Regency</b>						
1. Karimun	63	809	801	62	788	822
2. Bintan	22	304	488	25	312	501
3. Natuna	35	262	343	36	269	352
4. Lingga	17	288	374	17	296	384
5. Kepulauan Anambas	14	83	86	18	86	88
<b>Kota/Municipality</b>						
1. Batam	116	3 674	4 602	121	3 770	4 723
2. Tanjungpinang	42	810	1 209	39	790	1 240
<b>Kepulauan Riau</b>	<b>309</b>	<b>6 230</b>	<b>7 903</b>	<b>318</b>	<b>6 311</b>	<b>8 110</b>

**Lanjutan Tabel** 8.2  
**Continued Table**

Kabupaten/Kota <i>Regency/Municipality</i>	2014			2015		
	Akomodasi <i>Accommodations</i>	Kamar <i>Rooms</i>	Tempat Tidur <i>Beds</i>	Akomodasi <i>Accommodations</i>	Kamar <i>Rooms</i>	Tempat Tidur <i>Beds</i>
(1)	(8)	(9)	(10)	(11)	(12)	(13)
<b>Kabupaten/Regency</b>						
1. Karimun	63	850	864	63	888	902
2. Bintan	25	328	527	26	345	594
3. Natuna	41	283	370	44	320	418
4. Lingga	20	311	404	22	360	468
5. Kepulauan Anambas	20	90	93	21	100	103
<b>Kota/Municipality</b>						
1. Batam	125	3 964	4 965	130	4 521	6 411
2. Tanjungpinang	36	852	1 304	36	925	1 334
<b>Kepulauan Riau</b>	<b>330</b>	<b>6 678</b>	<b>8 527</b>	<b>342</b>	<b>7 459</b>	<b>10 230</b>

**Lanjutan Tabel** 8.2  
**Continued Table**

Kabupaten/Kota <i>Regency/Municipality</i>	2016			2017		
	Akomodasi <i>Accommodations</i>	Kamar <i>Rooms</i>	Tempat Tidur <i>Beds</i>	Akomodasi <i>Accommodations</i>	Kamar <i>Rooms</i>	Tempat Tidur <i>Beds</i>
(1)	(14)	(15)	(16)	(17)	(18)	(19)
<b>Kabupaten/Regency</b>						
1. Karimun	63	965	1 073	61	883	804
2. Bintan	26	372	654	15	343	530
3. Natuna	44	321	459	39	318	373
4. Lingga	22	353	502	23	358	417
5. Kepulauan Anambas	21	102	115	16	99	92
<b>Kota/Municipality</b>						
1. Batam	130	4 502	6 165	122	4 497	5 715
2. Tanjungpinang	36	968	1 619	37	920	1 189
<b>Kepulauan Riau</b>	<b>342</b>	<b>7 583</b>	<b>10 587</b>	<b>313</b>	<b>7 418</b>	<b>9 120</b>

**Lanjutan Tabel** 8.2  
**Continued Table**

Kabupaten/Kota <i>Regency/Municipality</i>	2018			2019		
	Akomodasi <i>Accommodations</i>	Kamar <i>Rooms</i>	Tempat Tidur <i>Beds</i>	Akomodasi <i>Accommodations</i>	Kamar <i>Rooms</i>	Tempat Tidur <i>Beds</i>
(1)	(20)	(21)	(22)	(23)	(24)	(25)
<b>Kabupaten/Regency</b>						
1. Karimun	60	1 033	1 149	61	1 847	2 105
2. Bintan	16	398	700	17	398	493
3. Natuna	42	344	491	41	590	706
4. Lingga	22	378	537	23	548	710
5. Kepulauan Anambas	16	109	123	14	257	323
<b>Kota/Municipality</b>						
1. Batam	129	4 819	6 599	128	5 027	6 070
2. Tanjungpinang	39	1 036	1 733	42	1 465	2 171
<b>Kepulauan Riau</b>	<b>324</b>	<b>8 117</b>	<b>11 332</b>	<b>326</b>	<b>10 132</b>	<b>12 578</b>

Sumber : BPS, Survei Hotel Tahunan (VHTL)  
Source : BPS-Statistics Indonesia, Hotel Survey

**Tabel**  
**Table** 8.3

**Rata-rata Lama Menginap Tamu Asing dan Tamu Domestik Menurut Jenis Hotel dan Bulan di Provinsi Kepulauan Riau, 2019\***

*Length of Stay of Foreign and Domestic Guests by Type Hotel and Month in Kepulauan Riau Province (day), 2019\**

Bulan Month	Tamu Asing Foreign Guests		Tamu Domestik Domestic Guests	
	Hotel Bintang Classified Hotel	Hotel Non Bintang Non Classified Hotel	Hotel Bintang Classified Hotel	Hotel Non Bintang Non Classified Hotel
(1)	(2)	(3)	(4)	(5)
Januari/January	2,15	1,80	1,83	1,50
Februari/February	2,00	1,69	1,70	1,78
Maret/March	2,03	1,78	1,77	1,49
April/April	1,96	1,58	1,77	1,44
Mei/May	2,13	1,72	1,76	1,62
Juni/June	2,02	1,64	1,67	1,53
Juli/July	2,29	1,62	1,85	1,58
Agustus/August	2,18	1,54	1,98	1,58
September/September	2,20	2,25	1,71	1,86
Oktober/October	2,51	2,10	2,01	1,88
November/November	1,97	2,20	1,74	1,56
Desember/December	1,87	1,76	1,59	1,39
<b>Jumlah/Total</b>	<b>2,10</b>	<b>1,81</b>	<b>1,78</b>	<b>1,60</b>

Sumber : BPS, Survei Hotel Bulanan (VHTS)  
Source : BPS-Statistics Indonesia, Hotel Survey Monthly (VHTS)



**Tabel**  
**Table 8.4**

**Persentase Tingkat Penghunian Kamar Hotel dan Akomodasi Lainnya Menurut Jenis Hotel dan Bulan di Provinsi Kepulauan Riau, 2019\***  
*Occupancy Rate of Hotel and Other Accomodation Room by Hotel Type and Month in Kepulauan Riau Province, 2019\**

<b>Bulan</b> <b>Month</b>	<b>Hotel Berbintang</b> <b>Classified Hotel</b>	<b>Hotel Non Bintang</b> <b>Non-Classified Hotel</b>
<b>(1)</b>	<b>(2)</b>	<b>(3)</b>
Januari/January	41,12	26,65
Februari/February	51,04	31,64
Maret/March	49,25	31,42
April/April	49,24	29,01
Mei/May	43,80	27,82
Juni/June	52,27	31,60
Juli/July	50,49	33,48
Agustus/August	50,80	34,02
September/September	49,53	35,46
Oktober/October	50,23	33,62
November/November	55,73	34,11
Desember/December	56,78	35,31
<b>Jumlah/Total</b>	<b>50,20</b>	<b>32,07</b>

Sumber : BPS, Survei Hotel Bulanan (VHTS)  
Source : BPS-Statistics Indonesia, Hotel Survey Monthly (VHTS)

**Tabel**  
**Table** 8.5

**Jumlah Rumah Makan/Restoran Menurut Kabupaten/  
Kota di Provinsi Kepulauan Riau, 2018 dan 2019**  
**Number of Restaurants by Regency/Municipality in  
Kepulauan Riau Province, 2018 dan 2019**

<b>Kabupaten/Kota Regency/Municipality</b>	<b>2018*</b>	<b>2019*</b>
<b>(1)</b>	<b>(2)</b>	<b>(3)</b>
<b>Kabupaten/Regency</b>		
1. Karimun	35	37
2. Bintan	124	116
3. Natuna	4	4
4. Lingga	144	154
5. Kepulauan Anambas	34	45
<b>Kota/Municipality</b>		
1. Batam	541	541
2. Tanjungpinang	23	23
<b>Kepulauan Riau</b>	<b>905</b>	<b>920</b>

Sumber/Source : Dinas Pariwisata Provinsi Kepulauan Riau/Tourism Institution of Kepulauan Riau Province

**Kendaraan Bermotor  
di Provinsi Kepulauan Riau 2019**

*Number of Registered Motor Vehicles in Kepulauan Riau Province 2019*

**Sepeda Motor**  
*Motorcycles*



**1 049 007**

**Mobil Penumpang**  
*Passenger Cars*



**161 826**

**Truk**  
*Trucks*



**18 325**

**Bus**  
*Buses*

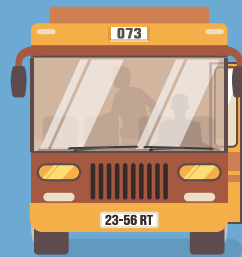

**2 808**



## PENJELASAN TEKNIS

1. **Kendaraan bermotor** adalah setiap kendaraan yang digerakkan oleh peralatan teknik yang ada pada kendaraan tersebut, biasanya digunakan untuk angkutan orang atau barang di atas jalan raya selain kendaraan yang berjalan di atas rel. Kendaraan bermotor yang dicatat adalah semua jenis kendaraan kecuali kendaraan bermotor TNI/Polri dan Korps Diplomatik.
2. **Mobil penumpang** adalah setiap kendaraan bermotor yang dilengkapi dengan tempat duduk untuk sebanyak-banyaknya delapan orang, tidak termasuk tempat duduk untuk pengemudi, baik dilengkapi atau tidak dilengkapi bagasi.
3. **Mobil bis** adalah setiap kendaraan bermotor yang dilengkapi dengan tempat duduk untuk lebih dari delapan orang, tidak termasuk tempat duduk untuk pengemudi, baik dilengkapi atau tidak dilengkapi bagasi.
4. **Mobil truk** adalah setiap kendaraan bermotor yang digunakan untuk angkutan barang, selain mobil penumpang, mobil bis dan kendaraan bermotor roda dua.
5. Data panjang jalan negara dan jalan provinsi bersumber dari Kementerian Pekerjaan Umum dan Perumahan Rakyat, sedangkan jalan kabupaten/kota bersumber dari Dinas Pekerjaan Umum Kabupaten/Kota, diolah dari daftar PJ-II/5.
6. **Gross Ton (GT)** adalah volume ruangan kapal dalam m<sup>3</sup>, kecuali terowongan, lubang poros baling-baling, tempat jangkar, dan alas ganda.

## TECHNICAL NOTES

1. **Motor vehicles** are any kind of vehicles motorized by machine set up in those vehicles, they are usually used for transporting peoples or goods on roads except vehicles moving along a railway line. The data cover all kinds of motor vehicles except those belong to Indonesia Army Force Indonesian State Police and Diplomatic Corps.
2. **Passenger cars** are any motor vehicles with no more than eight seats, excluding seat for driver, it can be with or without hoot.
3. **Buses** are large passenger cars having seats for more than eight passengers, excluding seat for driver, it can be with or without hoot.
4. **Trucks** are any motor vehicles used to transport goods excluding passenger cars, buses, and motorcycles.
5. Data on the lenght of state and provincial roads were taken from the Ministry of Public Works and Housing, while the regency/municipality roads data were taken from Regency/ Municipality Public Works Offices, based on PJ-II/5 questionnaire.
6. **Gross Ton (GT)** is total volume of all room in a ship (m<sup>3</sup>), excluding the volume of tunnel, the axle of propellers, the anchor, and the chain locker.

**ULASAN****DESCRIPTION****9.1 Transportasi**

Berdasarkan data statistik yang dihimpun dari Kepolisian Daerah Provinsi Kepulauan Riau, selama 2019 tercatat jumlah mobil ada sebanyak 151.443 unit, bus ada sebanyak 2.897 unit, dan motor sebanyak 1.088.551 unit.

Pada tahun 2019, terdapat sebanyak 131.844 kunjungan kapal pelayaran dalam negeri dan 51.429 kunjungan kapal pelayaran luar negeri.

**9.2 Komunikasi**

Pada tahun 2019 Terdapat sebanyak 51 kantor pos pembantu di Provinsi Kepulauan Riau. Jenis pengiriman terbanyak yang digunakan ke dalam negeri yaitu jenis pengiriman kilat, sedangkan yang di gunakan ke luar negeri yaitu jenis pengiriman tercatat.

**9.1 Transportation**

*Based on statistics gathered from the State Police of Kepulauan Riau Province, during 2019 the carrying amount of cars there are as many as 151,443 units, there are as many as 2,897 units of buses, and motorcycles as many as 1,088,551 units.*

*In 2019, there were 131,844 domestic cruise ship visits and 51,429 foreign cruise ship visits.*

**9.2 Communication**

*In 2019 there were 51 auxiliary post offices in Kepulauan Riau Province. Most types of shipments used in the country are the types of express shipments, while those used overseas are recorded types of shipments.*

## 9.1 TRANSPORTASI/TRANSPORTATION

**Tabel 9.1.1** Panjang Jalan<sup>1</sup> Menurut Kabupaten/Kota dan Tingkat Kewenangan Pemerintahan (km) di Provinsi Kepulauan Riau, 2017-2019  
*Lenght of Roads<sup>1</sup> by Regency/Municipality and Level of Government Authority (km) in Kepulauan Riau Province, 2017-2019*

Kabupaten/Kota Regency/Municipality	Akhir Tahun End of Year	Negara <sup>2</sup> State <sup>2</sup>	Provinsi Province	Kabupaten/ Kota Regency/ Municipality	Jumlah Total
(1)	(2)	(3)	(4)	(5)	(6)
<b>Kabupaten/Regency</b>					
1. Karimun	2017	26,25	143,72	885,34	1 055,31
	2018	26,25	143,72	885,33	1 055,30
	2019	26,25	143,72	885,34	1 055,31
2. Bintan	2017	137,10	139,10	838,22	1 114,42
	2018	137,08	139,10	838,22	1 114,40
	2019	147,18	139,10	838,22	1 124,50
3. Natuna	2017	117,85	143,33	780,14	1 041,32
	2018	117,89	143,33	780,14	1 041,36
	2019	117,88	143,33	780,14	1 041,35
4. Lingga	2017	70,45	236,72	871,36	1 178,53
	2018	70,45	236,72	871,36	1 178,53
	2019	70,45	236,72	871,36	1 178,53
5. Kepulauan Anambas	2017	30,93	51,01	294,13	376,07
	2018	30,93	51,00	294,13	376,06
	2019	30,93	51,00	294,13	376,06
<b>Kota/Municipality</b>					
1. Batam	2017	160,20	112,35	646,16	918,71
	2018	160,18	112,35	646,16	918,69
	2019	160,20	112,35	646,16	918,71
2. Tanjungpinang	2017	44,06	70,23	201,63	315,92
	2018	44,05	70,23	201,63	315,91
	2019	33,16	70,23	201,63	305,02
<b>Kepulauan Riau</b>	<b>2017</b>	<b>586,84</b>	<b>896,46</b>	<b>4 516,98</b>	<b>6 000,28</b>
	<b>2018</b>	<b>586,83</b>	<b>896,45</b>	<b>4 516,97</b>	<b>6 000,25</b>
	<b>2019</b>	<b>586,83</b>	<b>896,45</b>	<b>4 516,98</b>	<b>5 999,48</b>

Sumber : Dinas Pekerjaan Umum Provinsi Kepulauan Riau  
 Source : Kepulauan Riau Public Working Service

**Tabel**  
**Table** 9.1.2

**Jumlah Kendaraan Bermotor Menurut Kabupaten/Kota dan Jenis Kendaraan di Provinsi Kepulauan Riau (unit), 2017-2019**  
**Number of Registered Motor Vehicles by Regency/Municipality and Type of Motor Vehicles in Kepulauan Riau Province (units), 2017-2019**

Kabupaten/Kota Regency/Municipality	Akhir Tahun End of Year	Mobil Penumpang Passenger Cars	Bus Buses	Truk Trucks	Sepeda Motor Motorcycles	Jumlah Total
(1)	(2)	(3)	(4)	(5)	(6)	(7)
<b>Kabupaten/Regency</b>						
1. Karimun	2017	5 993	146	2 367	97 625	106 131
	2018	6 409	152	2 450	103 047	112 058
	2019	6 877	154	...	108 375	115 406
2. Bintan	2017	6 088	471	2 697	91 541	100 797
	2018	6 357	471	2 697	95 156	104 681
	2019	6 650	471	...	99 421	106 542
3. Natuna	2017	1 295	46	541	18 907	20 789
	2018	1 584	49	686	21 229	23 548
	2019	1 795	51	...	23 143	19 565
4. Lingga	2017	469	26	427	20 111	21 033
	2018	492	27	436	20 986	21 941
	2019	548	31	...	22 465	24 989
5. Kepulauan Anambas	2017	-	-	-	-	-
	2018	-	-	-	-	-
	2019	-	-	-	-	-
<b>Kota/Municipality</b>						
1. Batam	2017	90 739	1 616	148 406	528 114	768 875
	2018	99 419	1 686	149 017	564 652	814 774
	2019	108 793	1 767	...	591 090	701 650
2. Tanjungpinang	2017	25 164	363	9 499	230 498	265 524
	2018	25 779	363	9 670	236 687	272 499
	2019	26 780	423	...	244 057	271 260
<b>Kepulauan Riau</b>	<b>2017</b>	<b>129 748</b>	<b>2 668</b>	<b>163 937</b>	<b>986 796</b>	<b>1 283 149</b>
	<b>2018</b>	<b>140 040</b>	<b>2 748</b>	<b>164 956</b>	<b>1 041 757</b>	<b>1 349 501</b>
	<b>2019</b>	<b>151 443</b>	<b>2 897</b>	<b>...</b>	<b>1 088 551</b>	<b>1 242 891</b>

Sumber/Source : Kepolisian Daerah Provinsi Kepulauan Riau/State Police of Kepulauan Riau Province



**Tabel**  
**Table** 9.1.3

**Panjang Jalan Menurut Jenis Permukaan dan Status Jalan di Provinsi Kepulauan Riau (km), 2019**  
**Length of Road by Type of Surface and Status of Road in Kepulauan Riau Province (km), 2019**

Status Jalan Road Status	Jenis Permukaan Jalan Type of Road Surface				
	Aspal Paved	Kerikil Gravel	Tanah Soil	Lainnya Others	Jumlah Total
(1)	(2)	(3)	(4)	(5)	(6)
1. Jalan Nasional National Road	570,97	-	15,86	-	586,83
2. Jalan Provinsi Provincial Road	667,94	-	178,69	49,82	896,45
3. Jalan Kabupaten/Kota Regency/Municipality Road	952,04	190,23	389,24	-	1 531,50

Sumber : Dinas Pekerjaan Umum Provinsi Kepulauan Riau  
Source : Kepulauan Riau Public Working Service

**Tabel**  
**Table** 9.1.4**Panjang Jalan Menurut Kabupaten/Kota dan Kondisi Jalan di Provinsi Kepulauan Riau (km), 2019**  
**Length of Road by Regency/Municipality and Road Conditions in Kepulauan Riau Province (km), 2019**

Kabupaten/Kota Regency/Municipality	Kondisi Jalan Road Conditions				Jumlah Total
	Baik Good	Sedang Average	Rusak Damaged	Rusak Berat Severe Damaged	
(1)	(2)	(3)	(4)	(5)	(6)
<b>Kabupaten/Regency</b>					
1. Karimun	74,23	26,79	10,34	32,35	143,71
2. Bintan	65,45	51,86	14,60	7,19	139,10
3. Natuna	31,16	40,60	28,37	43,20	143,33
4. Lingga	111,20	9,98	8,73	106,82	236,73
5. Kepulauan Anambas	15,77	9,76	5,93	19,54	51,00
<b>Kota/Municipality</b>					
1. Batam	65,09	16,45	21,43	9,38	112,35
2. Tanjungpinang	37,70	6,49	15,21	10,83	70,23
<b>Kepulauan Riau</b>	<b>400,60</b>	<b>161,93</b>	<b>104,61</b>	<b>229,31</b>	<b>896,45</b>

Sumber : Dinas Pekerjaan Umum Provinsi Kepulauan Riau  
Source : Kepulauan Riau Public Working Service

**Tabel**  
**Table** 9.1.5

**Banyaknya Kunjungan Kapal Pelayaran Dalam dan Luar Negeri Menurut Kabupaten/Kota di Provinsi Kepulauan Riau, 2019\***  
**Number of Calls of Domestic and International Voyage by Regency/Municipality in Kepulauan Riau Province, 2019\***

Kabupaten/Kota Regency/Municipality	Dalam Negeri Domestic		Luar Negeri International	
	Unit Unit	Isi Kotor GRT	Unit Unit	Isi Kotor GRT
(1)	(2)	(3)	(4)	(5)
<b>Kabupaten/Regency</b>				
1. Karimun*	53 538	5 129 207	6 560	4 609 826
2. Bintan*	10 000	2 249 408	3 898	3 748 580
3. Natuna*	1 516	1 481 721	40	45 900
4. Lingga*	8 405	1 052 324	-	-
5. Kepulauan Anambas	1 183	623 218	151	78 124
<b>Kota/Municipality</b>				
1. Batam	40 509	21 572 732	35 370	17 473 803
2. Tanjungpinang	16 693	1 863 597	5 410	1 047 989
<b>Kepulauan Riau</b>	<b>131 844</b>	<b>33 972 208</b>	<b>51 429</b>	<b>27 004 222</b>

Sumber : BPS, SIMMOPPEL  
Source : BPS-Statistics Indonesia, SIMMOPPEL

**Tabel** 9.1.6  
**Table**

**Banyaknya Penumpang yang Datang dan Berangkat Menurut Kabupaten/Kota dan Jenis Pelayaran di Provinsi Kepulauan Riau, 2019\***  
**Number of Arrived and Departured Passenger by Regency/Municipality and Kind of Voyage in Kepulauan Riau Province, 2019\***

Kabupaten/Kota <i>Regency/Municipality</i>	Berangkat <i>Departure</i>		Datang <i>Arrival</i>	
	Dalam Negeri <i>Domestic</i>	Luar Negeri <i>International</i>	Dalam Negeri <i>Domestic</i>	Luar Negeri <i>International</i>
(1)	(2)	(3)	(4)	(5)
<b>Kabupaten/Regency</b>				
1. Karimun*	1 119 766	370 743	1 161 560	318 202
2. Bintan*	203 879	459 743	200 361	460 829
3. Natuna*	30 779	96	41 064	77
4. Lingga*	157 703	-	222 873	-
5. Kepulauan Anambas	30 501	-	43 578	-
<b>Kota/Municipality</b>				
1. Batam	1 758 176	3 851 305	1 674 598	4 063 602
2. Tanjungpinang	929 592	229 646	905 765	242 956
<b>Kepulauan Riau</b>	<b>4 230 396</b>	<b>4 911 533</b>	<b>4 249 799</b>	<b>5 085 666</b>

Sumber : BPS, SIMMOPPEL  
Source : BPS-Statistics Indonesia, SIMMOPPEL

**Tabel**  
**Table** 9.1.7

**Bongkar Muat Barang Menurut Kabupaten/Kota dan Jenis Pelayaran di Provinsi Kepulauan Riau (ton), 2019\***  
**Unloaded and Loaded Cargo by Regency/Municipality and Kind of Voyage in Kepulauan Riau Province (tonnage), 2019\***

Kabupaten/Kota <i>Regency/Municipality</i>	Dalam Negeri <i>Domestic</i>		Luar Negeri <i>International</i>	
	Bongkar <i>Unloaded</i>	Muat <i>Loaded</i>	Bongkar <i>Unloaded</i>	Muat <i>Loaded</i>
(1)	(2)	(3)	(4)	(5)
<b>Kabupaten/Regency</b>				
1. Karimun*	366 145	2 314 191	386 165	1 733 666
2. Bintan*	485 207	57 077	35 361	130 788
3. Natuna*	362 494	437 467	16	16 591
4. Lingga*	105 271	759 013	-	-
5. Kepulauan Anambas	116 753	8 863	-	296
<b>Kota/Municipality</b>				
1. Batam	228 236 518	162 584 055	10 134 153	2 041 374
2. Tanjungpinang	231 576	31 776	7 093	6 029
<b>Kepulauan Riau</b>	<b>229 903 964</b>	<b>166 192 443</b>	<b>10 562 788</b>	<b>3 928 745</b>

Sumber : BPS, SIMMOPPEL  
Source : BPS-Statistics Indonesia, SIMMOPPEL

**Tabel**  
**Table** 9.1.8**Lalu Lintas Angkutan Udara Dalam Negeri Menurut Kabupaten/Kota di Provinsi Kepulauan Riau, 2019\***  
**Domestic Air Traffics by Regency/Municipality in Kepulauan Riau Province, 2019\***

Bulan Month	Penerbangan Flight		Penumpang Passenger		Barang Cargo (kg)	
	Berangkat Departure	Datang Arrival	Berangkat Departure	Datang Arrival	Bongkar Unload	Muat Load
(1)	(2)	(3)	(4)	(5)	(6)	(7)
Januari/January	326	326	175 242	212 721	2 338 271	1 835 313
Februari/February	1 499	1 501	146 141	171 638	1 657 041	1 084 623
Maret/March	1 670	1 668	168 584	186 868	1 808 501	1 748 296
April/April	1 676	1 669	170 526	164 491	1 833 420	1 797 735
Mei/May	1 608	1 605	174 571	142 612	2 076 389	2 293 074
Juni/June	1 727	1 712	212 300	225 284	1 374 778	1 621 484
Juli/July	1 904	1 897	196 661	230 303	1 723 658	2 571 735
Agustus/August	1 893	1 898	198 575	198 970	1 649 294	2 563 035
September/September	1 723	1 715	170 486	185 370	1 582 013	2 660 143
Oktober/October	1 792	1 786	182 600	195 646	1 542 629	2 595 258
November/November	1 722	1 732	196 376	201 025	1 522 506	2 654 321
Desember/December	1 788	1 791	216 023	221 297	1 573 467	2 809 017
<b>2019</b>	<b>19 328</b>	<b>19 300</b>	<b>2 208 085</b>	<b>2 336 225</b>	<b>20 681 967</b>	<b>26 234 034</b>

**Lanjutan Tabel** 9.1.8  
**Continued Table**

Bulan Month	Bagasi Baggage (kg)		Pos/Paket Mail (kg)	
	Bongkar Unloaded	Muat Loaded	Bongkar Unloaded	Muat Loaded
(1)	(8)	(9)	(10)	(11)
Januari/January	1 437 267	1 563 894	-	-
Februari/February	792 379	968 145	-	-
Maret/March	741 904	877 868	-	-
April/April	678 685	876 388	-	-
Mei/May	661 067	1 083 837	-	-
Juni/June	1 197 243	1 315 837	-	-
Juli/July	1 202 056	1 139 336	-	-
Agustus/August	815 755	1 289 542	-	-
September/September	765 110	1 083 386	-	-
Oktober/October	773 812	962 117	-	-
November/November	815 254	1 042 327	-	-
Desember/December	969 348	1 299 538	-	-
<b>2019</b>	<b>10 849 880</b>	<b>13 502 215</b>	-	-

Sumber : BPS, Statistik Udara  
Source : BPS-Statistics Indonesia, Air Statistics

**Tabel**  
**Table** 9.1.9**Lalu Lintas Angkutan Udara Luar Negeri Menurut Kabupaten/Kota di Provinsi Kepulauan Riau, 2019\***  
**International Air Traffics by Regency/Municipality in Kepulauan Riau Province, 2019\***

Bulan Month	Penerbangan Flight		Penumpang Passenger	
	Berangkat Departure	Datang Arrival	Berangkat Departure	Datang Arrival
(1)	(2)	(3)	(4)	(5)
Januari/January	58	58	1 597	1 805
Februari/February	49	49	2 425	1 947
Maret/March	54	54	1 441	1 373
April/April	41	41	1 433	1 447
Mei/May	31	32	1 007	947
Juni/June	54	54	1 758	1 253
Juli/July	74	74	13 114	1 409
Agustus/August	63	65	1 375	7 953
September/September	56	55	1 700	7 752
Oktober/October	51	51	1 249	1 189
November/November	59	60	1 327	1 224
Desember/December	30	31	745	900
<b>2019</b>	<b>620</b>	<b>624</b>	<b>29 171</b>	<b>29 199</b>



**Lanjutan Tabel** 9.1.9  
**Continued Table**

Bulan Month	Barang Cargo (kg)		Bagasi Baggage (kg)	
	Bongkar Unloaded	Muat Loaded	Bongkar Unloaded	Muat Loaded
(1)	(6)	(7)	(8)	(9)
Januari/January	39	-	17 748	13 281
Februari/February	-	-	14 401	19 887
Maret/March	679	55	9 226	8 833
April/April	-	-	8 225	6 589
Mei/May	-	77 447	6 178	5 143
Juni/June	406	136 864	9 744	7 117
Juli/July	-	15 211	8 713	207 328
Agustus/August	-	-	227 315	10 223
September/September	2 795	-	193 037	12 648
Oktober/October	6 774	-	6 757	7 362
November/November	7 855	-	7 765	7 314
Desember/December	-	-	5 925	4 361
<b>2019</b>	<b>18 548</b>	<b>229 577</b>	<b>515 034</b>	<b>310 086</b>

Sumber : BPS, Statistik Udara  
Source : BPS-Statistics Indonesia, Air Statistics

## 9.2 KOMUNIKASI/COMMUNICATION

**Tabel 9.2.1** Jumlah Kantor Pos Pembantu Menurut Kabupaten/Kota di Provinsi Kepulauan Riau, 2016-2019  
*Number of Post Offices Subsidiaries by Regency/Municipality in Kepulauan Riau Province, 2016-2019*

Kabupaten/Kota Regency/Municipality	2016	2017	2018	2019
(1)	(2)	(3)	(4)	(5)
<b>Kabupaten/Regency</b>				
1. Karimun	4	5	5	5
2. Bintan	6	6	7	7
3. Natuna	4	4	5	5
4. Lingga	3	3	3	3
5. Kepulauan Anambas	3	3	3	3
<b>Kota/Municipality</b>				
1. Batam	23	23	20	20
2. Tanjungpinang	7	7	8	8
<b>Kepulauan Riau</b>	<b>50</b>	<b>51</b>	<b>51</b>	<b>51</b>

Sumber : Kantor Pos Tanjungpinang and Batam  
 Source : Tanjungpinang and Batam Post Office

**Tabel**  
**Table** 9.2.2

**Banyaknya Surat Pos yang Dikirim oleh Kantor Pos Menurut Jenis Pengiriman dan Kabupaten/Kota di Provinsi Kepulauan Riau, 2019**  
**Number of Mail Sent by Post Office by Type of Sending and Regency/Municipality in Kepulauan Riau Province, 2019**

Kabupaten/Kota <i>Regency/Municipality</i>	Luar Negeri <i>Overseas</i>			
	Biasa <i>Regular</i>	Kilat <i>Express</i>	Tercatat <i>Registered</i>	Paket <i>Package</i>
(1)	(2)	(3)	(4)	(5)
<b>Kabupaten/Regency</b>				
1. Karimun	-	36	5	23
2. Bintan	-	83	-	-
3. Natuna	-	-	-	-
4. Lingga	-	-	-	-
5. Kepulauan Anambas	-	-	-	-
<b>Kota/Municipality</b>				
1. Batam	1	733	2 236	725
2. Tanjungpinang	-	59	-	-
<b>Kepulauan Riau</b>	<b>1</b>	<b>911</b>	<b>2 241</b>	<b>748</b>

**Lanjutan Tabel** 9.2.2  
**Continued Table**

Kabupaten/Kota Regency/Municipality	Dalam Negeri Domestic			
	Biasa Reguler	Kilat Express	Tercatat Registered	Paket Package
(1)	(2)	(3)	(4)	(5)
<b>Kabupaten/Regency</b>				
1. Karimun	2 330	11 538	-	8 795
2. Bintan	216	11 632	-	2 975
3. Natuna	-	2 534	-	168
4. Lingga	-	5 830	-	697
5. Kepulauan Anambas	-	1 465	-	290
<b>Kota/Municipality</b>				
1. Batam	25 763	219 168	-	49 372
2. Tanjungpinang	164	98 253	20	5 814
<b>Kepulauan Riau</b>	<b>28 473</b>	<b>350 420</b>	<b>20</b>	<b>68 111</b>

Sumber : Kantor Pos Tanjungpinang dan Batam  
Source : Tanjungpinang and Batam Post Office

# PERBANKAN, INVESTASI, KOPERASI, & PERDAGANGAN

BANKING, INVESTMENT,  
COOPERATIVE, & TRADE

# 10

## Jumlah Kantor Bank Umum Menurut Jenisnya

*Number Of Bank Office*

Bank Umum Pemerintah  
*Government Banks*

321

Bank Perkreditan Rakyat  
*Rural Credit Banks*

81



Bank Perkreditan Rakyat Syariah  
*Sharia Rural Credit Banks*

Unit Usaha Syariah  
*Sharia Business Unit*

Bank Umum Syariah  
*Sharia Banks*



**PENJELASAN TEKNIS**

1. Data Statistik perbankan bersumber dari Bank Indonesia.
2. Kantor Bank terdiri dari Kantor Cabang (KC), Kantor Cabang Pembantu (KCP), dan kantor di bawah KCP.
3. Uang kartal terdiri atas uang kertas dan uang logam yang berlaku, tidak termasuk uang kas pada Kantor Perbendaharaan dan Kas Negara (KPKN) dan bank umum.
4. Data Statistik penanaman modal yang disetujui pemerintah terdiri dari Penanaman Modal Asing (PMA) dan Penanaman Modal Dalam Negeri (PMDN), bersumber dari Badan Koordinasi Penanaman Modal (BKPM). Data mengenai realisasi investasi penanaman modal tidak termasuk sektor minyak, asuransi, dan perbankan. Data telah memperhatikan perubahan investasi yang beralih status dan juga pengurangan investasi yang dicabut izin usahanya.
5. **Koperasi** adalah badan yang usaha yang beranggotakan orang seorang atau badan hukum koperasi dengan melandaskan kegiatannya berdasarkan prinsip koperasi sekaligus sebagai gerakan ekonomi rakyat yang berdasar atas asas kekeluargaan.
6. **Sisa Hasil Usaha Koperasi** merupakan pendapatan koperasi yang diperoleh dalam satu tahun buku dikurangi dengan biaya, penyusutan, dan kewajiban lainnya termasuk pajak dalam tahun buku yang bersangkutan.

**TECHNICAL NOTES**

1. *Banking statistics are obtained from the Bank Indonesia.*
2. *Bank offices consist of branch office (KC), sub branch (KCP), and offices under KCP.*
3. *Currency consists of legal bank notes and coins excluding cash in the government treasury offices and commercial banks.*
4. *Statistics of investments approved by government consist of Foreign Direct Investment (FDI) and Domestic Direct Investment (DDI), are obtained from the Investment Coordinating Board (BKPM). Realization of investment data exclude those investments in petroleum production, insurance, and banking sectors. Changes in investment status and those whose license was taken off have been taken into account.*
5. **Cooperative** is an establishment that its members are people or establishments with legal status of cooperative and its activities based on people economic movement.
6. **Net profit of cooperative** is gross income in one year minus expenses, depreciation, and other liabilities including taxes in current year.

**ULASAN****DESCRIPTION**

Keberadaan lembaga keuangan amatlah penting dalam menjaga kelangsungan ketersediaan dana bagi pembangunan di segala bidang.

*Existance of finance institutions is very important in keeping or contrlling fund availability.*

Tidak saja sebagai sarana penyaluran dana tetapi juga berfungsi sebagai salah satu faktor pendukung pertumbuhan ekonomi bangsa.

*Not only as fund distributor but also has function as one of important factor insupporting national economic growth.*

Dengan adanya perbankan yang sehat, maka pergerakan finansial untuk mendukung kegiatan ekonomi masyarakat dapat terpantau dan terkontrol dengan berbagai jasa yang disediakan sektor ini. Terdapat 479 Bank Umum di Provinsi Kepulauan Riau pada tahun 2019.

*By health banking, hopefully financial movement in public economic life can be controlled and managed by vary of bank services. There were 479 public banks in Kepulauan Riau Province in 2019.*

Pada tahun 2019 terdapat sebanyak 1.279 proyek penanaman modal asing dan 759 proyek penanaman modal dalam negeri.

*In 2019 there were 1,279 foreign investment projects and 759 domestic investment projects.*

Terdapat sebanyak 2.062 koperasi berada di Provinsi Kepulauan Riau pada tahun 2019, dimana 816 diantaranya koperasi aktif dan 1.246 adalah koperasi tidak aktif.

*There were 2,062 cooperatives in Kepulauan Riau Province in 2019, of which 816 were active cooperatives and 1,246 were inactive cooperatives.*

Jumlah anggota koperasi di Provinsi Kepulauan Riau didominasi oleh laki-laki (59,36 persen).

*The number of cooperative members in Kepulauan Riau Province is dominated by men (59.36 percent).*



## 10.1 PERBANKAN/BANKING

**Tabel** 10.1.1 **Jumlah Kantor Bank Umum Menurut Jenisnya di Provinsi Kepulauan Riau, 2019**  
**Table** 10.1.1 **Number of Banks Office by Type in Kepulauan Riau Province, 2019**

Jenis Bank Type of Bank	Kantor Pusat Central Office	Kantor Cabang dan Cabang Pembantu Branch Office and Cash Office	Kantor Kas Treasury Office	Jumlah Total
(1)	(2)	(3)	(4)	(5)
Bank Umum Pemerintah Government Banks	-	204	117	321
Bank Umum Syariah Sharia Bank	-	20	4	24
Unit Usaha Syariah Sharia Business Unit	-	8	41	49
Bank Perkreditan Rakyat Rural Credit Banks	43	29	9	81
Bank Perkreditan Rakyat Syariah Sharia Rural Credit Banks	2	2		4
<b>Kepulauan Riau</b>	<b>45</b>	<b>263</b>	<b>171</b>	<b>479</b>

Sumber : Kantor Perwakilan Bank Indonesia Provinsi Kepulauan Riau  
 Source : Bank Indonesia, Regional Office of Kepulauan Riau Office

**Tabel**  
**Table** 10.1.2

**Jumlah Aktiva Bank Menurut Akhir Periode dan Kelompok Bank di Provinsi Kepulauan Riau (juta rupiah), 2019**  
**Number of Banks Assets by End of Period and Banks Group in Kepulauan Riau Province (million rupiahs), 2019**

Akhir Periode End of Periode	Bank Umum Pemerintah Government Banks	Bank Swasta Nasional Private National Banks	Bank Asing dan Campuran Foreign and Joint Banks	Jumlah Total
(1)	(2)	(3)	(4)	(5)
Januari/January	27 893 261,00	27 678 946,00	93 122,00	55 665 329,00
Februari/February	28 234 356,00	28 274 797,00	85 928,00	56 595 081,00
Maret/March	28 483 821,00	28 122 815,00	84 100,00	56 690 736,00
April/April	28 829 169,00	27 925 535,00	81 149,00	56 835 853,00
Mei/May	30 235 907,00	28 254 957,00	80 902,00	58 571 766,00
Juni/June	30 021 943,00	28 462 561,00	78 907,00	58 563 411,00
Juli/July	29 497 523,00	28 386 826,00	77 427,00	57 961 776,00
Agustus/August	29 402 257,00	28 508 915,00	75 140,00	57 986 312,00
September/September	30 452 920,00	28 934 444,00	68 790,00	59 456 154,00
Oktober/October	30 568 517,00	29 344 713,00	71 192,00	59 984 422,00
November/November	31 213 191,00	29 496 010,00	69 666,00	60 778 867,00
Desember/December	31 383 687,00	29 328 374,00	64 758,00	60 776 819,00
<b>2019</b>	<b>31 383 686,97</b>	<b>29 328 374,49</b>	<b>64 758,00</b>	<b>60 776 819,46</b>

Sumber : Kantor Perwakilan Bank Indonesia Provinsi Kepulauan Riau  
Source : Bank Indonesia, Regional Office of Kepulauan Riau Office

**Tabel**  
**Table** 10.1.3

**Jumlah Aktiva Bank Umum di Kota Batam, Tanjungpinang, Kabupaten Karimun, dan Kabupaten Lainnya Menurut Akhir Periode di Provinsi Kepulauan Riau (juta rupiah), 2019**  
**Total Commercial Banks Assets in Batam, Tanjungpinang, Karimun, and Other Regencies by End of Period in Kepulauan Riau Province (million rupiahs), 2019**

<b>Akhir Periode</b> <b>End of Periode</b>	<b>Batam</b>	<b>Tanjung pinang</b>	<b>Karimun</b>	<b>Kabupaten Lain Other Regency</b>	<b>Jumlah Total</b>
<b>(1)</b>	<b>(2)</b>	<b>(3)</b>	<b>(4)</b>	<b>(5)</b>	<b>(6)</b>
Januari/January	43 293 103,00	10 462 778,00	1 489 570,00	419 877,00	55 665 328,00
Februari/February	43 834 182,00	10 866 189,00	1 469 360,00	425 351,00	56 595 082,00
Maret/March	43 732 815,00	11 041 157,00	1 483 533,00	433 232,00	56 690 736,00
April/April	43 397 102,00	11 516 885,00	1 484 843,00	437 023,00	56 835 853,00
Mei/May	44 213 609,00	12 288 885,00	1 625 379,00	443 893,00	58 571 766,00
Juni/June	44 341 567,00	12 166 382,00	1 607 001,00	448 461,00	58 563 411,00
Juli/July	44 203 152,00	11 744 878,00	1 562 715,00	451 031,00	57 961 776,00
Agustus/August	44 523 102,00	11 451 746,00	1 563 999,00	447 465,00	57 986 312,00
September/September	45 389 679,00	12 072 554,00	1 536 817,00	457 103,00	59 456 153,00
Oktober/October	45 936 284,00	12 033 781,00	1 555 624,00	458 733,00	59 984 422,00
November/November	46 953 795,00	11 822 998,00	1 544 314,00	457 760,00	60 778 867,00
Desember/December	47 167 903,00	11 514 709,00	1 630 641,00	463 566,00	60 776 819,00
<b>2019</b>	<b>47 167 903,00</b>	<b>11 514 709,00</b>	<b>1 630 641,00</b>	<b>463 566,00</b>	<b>60 776 819,00</b>

Sumber : Kantor Perwakilan Bank Indonesia Provinsi Kepulauan Riau  
Source : Bank Indonesia, Regional Office of Kepulauan Riau Office

**Tabel**  
**Table** 10.1.4

**Posisi Dana Simpanan Rupiah dan Valuta Asing Menurut Kelompok Bank di Provinsi Kepulauan Riau (juta rupiah), 2019**  
**Outstanding Banks Fund in Rupiah and Foreign Exchange by Group of Bank in Kepulauan Riau Province (million rupiahs), 2019**

Akhir Periode End of Periode	Bank Umum Pemerintah Government Banks		
	Rupiah Rupiah	Valuta Asing Foreign Exchange	Jumlah Total
(1)	(2)	(3)	(4)
Januari/January	20 314 056,00	2 015 335,00	22 329 391,00
Februari/February	20 666 075,00	2 125 250,00	22 791 324,00
Maret/March	20 914 169,00	2 083 158,00	22 997 327,00
April/April	20 753 718,00	2 426 238,00	23 179 955,00
Mei/May	21 182 928,00	2 959 994,00	24 142 923,00
Juni/June	21 366 137,00	2 857 653,00	24 223 790,00
Juli/July	21 284 290,00	2 259 338,00	23 543 628,00
Agustus/August	21 401 372,00	2 094 911,00	23 496 283,00
September/September	22 092 625,00	2 462 023,00	24 554 648,00
Oktober/October	22 283 206,00	2 365 522,00	24 648 728,00
November/November	22 581 009,00	2 734 562,00	25 315 570,00
Desember/December	22 850 276,00	2 987 603,00	25 837 879,00
<b>2019</b>	<b>22 850 276,00</b>	<b>2 987 603,00</b>	<b>25 837 879,00</b>

**Lanjutan Tabel**  
**Continued Table** 10.1.4

Akhir Periode End of Periode	Bank Swasta Nasional, Asing, dan Campuran Private National, Foreign, and Joint Banks		
	Rupiah Rupiah	Valuta Asing Foreign Exchange	Jumlah Total
(1)	(5)	(6)	(7)
Januari/January	18 836 177,00	6 627 918,00	25 464 096,00
Februari/February	19 320 716,00	6 679 477,00	26 000 193,00
Maret/March	19 235 628,00	6 501 138,00	25 736 766,00
April/April	19 132 180,00	6 463 814,00	25 595 994,00
Mei/May	19 679 398,00	6 226 511,00	25 905 909,00
Juni/June	19 799 838,00	6 314 705,00	26 114 543,00
Juli/July	19 716 998,00	6 307 443,00	26 024 441,00
Agustus/August	19 726 843,00	6 439 820,00	26 166 662,00
September/September	19 846 500,00	6 606 512,00	26 453 011,00
Oktober/October	20 318 132,00	6 510 396,00	26 828 528,00
November/November	20 423 572,00	6 377 477,00	26 801 049,00
Desember/December	20 717 575,00	6 479 500,00	27 197 075,00
<b>2019</b>	<b>20 717 575,00</b>	<b>6 479 500,00</b>	<b>27 197 075,00</b>

Sumber : Kantor Perwakilan Bank Indonesia Provinsi Kepulauan Riau  
 Source : Bank Indonesia, Regional Office of Kepulauan Riau Office

**Tabel**  
**Table** 10.1.5

**Posisi Dana Simpanan Rupiah dan Valuta Asing Bank Umum Menurut Golongan Pemilik di Provinsi Kepulauan Riau (juta rupiah), 2019**  
**Commercial Banks Outstanding Funds in Rupiah and Foreign Exchange by Ownership in Kepulauan Riau Province (million rupiahs), 2019**

Akhir Periode End of Periode	Pemerintah Pusat Central Government			Pemerintah Daerah Regional Government		
	Rupiah Rupiah	Valuta Asing Foreign Exchange	Jumlah Total	Rupiah Rupiah	Valuta Asing Foreign Exchange	Jumlah Total
(1)	(2)	(3)	(4)	(5)	(6)	(7)
Januari/January	713 434	-	713 434	995 108	3	995 111
Februari/February	639 394	-	639 394	1 481 065	3	1 481 068
Maret/March	722 498	-	722 498	1 455 836	3	1 455 839
April/April	860 832	-	860 832	1 383 477	3	1 383 480
Mei/May	740 574	-	740 574	1 249 109	3	1 249 112
Juni/June	810 191	-	810 191	1 455 820	3	1 455 823
Juli/July	799 735	-	799 735	1 446 764	3	1 446 767
Agustus/August	800 656	-	800 656	1 413 529	3	1 413 532
September/September	913 230	2	913 232	1 708 400	3	1 708 403
Oktober/October	980 908	1	980 910	1 626 785	3	1 626 788
November/November	1 076 277	1	1 076 279	1 406 394	3	1 406 397
Desember/December	894 487	-	894 487	376 572	3	376 575
<b>2019</b>	<b>894 487</b>	<b>-</b>	<b>894 487</b>	<b>376 572</b>	<b>3</b>	<b>376 575</b>

**Lanjutan Tabel**  
**Continued Table** 10.1.5

<b>Akhir Periode</b> <i>End of Periode</i>	<b>Badan dan Lembaga Pemerintah</b> <i>Governmental Board</i>			<b>Lembaga Keuangan Non Bank</b> <i>Non Bank/Private Enterprises</i>		
	<b>Rupiah</b> <i>Rupiah</i>	<b>Valuta</b> <b>Asing</b> <i>Foreign</i> <b>Exchange</b>	<b>Jumlah</b> <i>Total</i>	<b>Rupiah</b> <i>Rupiah</i>	<b>Valuta</b> <b>Asing</b> <i>Foreign</i> <b>Exchange</b>	<b>Jumlah</b> <i>Total</i>
<b>(1)</b>	<b>(8)</b>	<b>(9)</b>	<b>(10)</b>	<b>(11)</b>	<b>(12)</b>	<b>(13)</b>
Januari/ <i>January</i>	54 976	12	54 988	236 997	79 774	316 771
Februari/ <i>February</i>	48 628	12	48 640	225 029	86 354	311 383
Maret/ <i>March</i>	58 851	12	58 863	219 514	79 458	298 972
April/ <i>April</i>	41 821	12	41 833	231 747	74 353	306 100
Mei/ <i>May</i>	68 979	12	68 991	215 881	79 432	295 312
Juni/ <i>June</i>	75 562	12	75 574	295 236	102 286	397 523
Juli/ <i>July</i>	45 608	12	45 620	278 003	79 319	357 323
Agustus/ <i>August</i>	50 004	12	50 016	276 533	88 398	364 931
September/ <i>September</i>	42 706	12	42 718	271 571	69 444	341 015
Oktober/ <i>October</i>	41 314	12	41 326	261 205	102 574	363 779
November/ <i>November</i>	55 695	12	55 707	311 752	80 645	392 397
Desember/ <i>December</i>	25 383	12	25 395	464 941	94 741	559 683
<b>2019</b>	<b>25 383</b>	<b>12</b>	<b>25 395</b>	<b>464 941</b>	<b>94 741</b>	<b>559 683</b>

**Lanjutan Tabel**  
**Continued Table** 10.1.5

Akhir Periode <i>End of Periode</i>	Badan Usaha Milik Negara <i>National Enterprises</i>			Badan Usaha Milik Daerah <i>Regional Enterprises</i>		
	Rupiah <i>Rupiah</i>	Valuta Asing <i>Foreign Exchange</i>	Jumlah <i>Total</i>	Rupiah <i>Rupiah</i>	Valuta Asing <i>Foreign Exchange</i>	Jumlah <i>Total</i>
(1)	(14)	(15)	(16)	(17)	(18)	(19)
Januari/ <i>January</i>	758 834	4 861	763 695	10 801	12	10 813,35
Februari/ <i>February</i>	708 372	46 436	754 808	11 791	12	11 802,89
Maret/ <i>March</i>	724 238	34 649	758 887	14 271	12	14 283,34
April/ <i>April</i>	728 456	96 824	825 280	15 464	12	15 476,67
Mei/ <i>May</i>	576 150	96 302	672 453	12 204	12	12 216,15
Juni/ <i>June</i>	639 417	106 499	745 915	20 627	12	20 639,32
Juli/ <i>July</i>	588 039	4 196	592 235	12 611	12	12 623,54
Agustus/ <i>August</i>	662 151	1 409	663 560	27 751	12	27 763,83
September/ <i>September</i>	930 639	30 591	961 230	8 995	12	9 007,22
Oktober/ <i>October</i>	794 782	5 369	800 151	12 978	12	12 990,25
November/ <i>November</i>	786 150	3 487	789 637	35 640	12	35 651,82
Desember/ <i>December</i>	589 445	73 766	663 210	38 021	12	38 033,23
<b>2019</b>	<b>589 445</b>	<b>73 766</b>	<b>663 210</b>	<b>38 021</b>	<b>12</b>	<b>38 033</b>



**Lanjutan Tabel**  
**Continued Table** 10.1.5

Akhir Periode <i>End of Periode</i>	Bukan Lembaga Keuangan (Swasta) <i>Non-Financial Institution</i>			Sektor Swasta Lainnya <i>Other Private Sector</i>		
	Rupiah <i>Rupiah</i>	Valuta Asing <i>Foreign Exchange</i>	Jumlah <i>Total</i>	Rupiah <i>Rupiah</i>	Valuta Asing <i>Foreign Exchange</i>	Jumlah <i>Total</i>
(1)	(21)	(21)	(22)	(23)	(24)	(25)
Januari/ <i>January</i>	8 244 120	3 746 914	11 991 034	429 798	108 544	538 343
Februari/ <i>February</i>	8 439 795	3 693 537	12 133 332	464 124	128 063	592 187
Maret/ <i>March</i>	8 498 932	3 518 234	12 017 165	413 743	138 898	552 641
April/ <i>April</i>	8 257 537	3 704 533	11 962 071	402 013	113 291	515 303
Mei/ <i>May</i>	8 231 875	4 082 005	12 313 880	369 694	124 854	494 548
Juni/ <i>June</i>	8 497 859	3 891 924	12 389 782	367 411	99 994	467 405
Juli/ <i>July</i>	8 546 970	3 561 902	12 108 872	337 925	102 229	440 154
Agustus/ <i>August</i>	8 670 051	3 479 826	12 149 877	358 261	111 082	469 343
September/ <i>September</i>	8 773 715	4 007 575	12 781 289	337 221	100 903	438 124
Oktober/ <i>October</i>	9 237 391	3 741 877	12 979 268	355 561	98 275	453 836
November/ <i>November</i>	9 376 694	3 838 745	13 215 439	373 322	102 770	476 093
Desember/ <i>December</i>	10 397 543	4 236 663	14 634 206	432 432	97 442	529 875
<b>2019</b>	<b>10 397 543</b>	<b>4 236 663</b>	<b>14 634 206</b>	<b>432 432</b>	<b>97 442</b>	<b>529 875</b>

**Lanjutan Tabel**  
**Continued Table** 10.1.5

Akhir Periode End of Periode	Perorangan Personal			Bukan Penduduk Non-Personal		
	Rupiah Rupiah	Valuta Asing Foreign Exchange	Jumlah Total	Rupiah Rupiah	Valuta Asing Foreign Exchange	Jumlah Total
(1)	(26)	(27)	(28)	(29)	(30)	(31)
Januari/January	27 121 824	4 435 365	31 557 189	253 666	261 453	515 119
Februari/February	27 369 315	4 565 306	31 934 621	256 367	278 673	535 040
Maret/March	27 430 986	4 533 205	31 964 191	262 280	273 495	535 776
April/April	27 356 847	4 612 410	31 969 256	255 138	282 198	537 336
Mei/May	28 806 841	4 552 013	33 358 854	238 471	244 141	482 613
Juni/June	28 403 987	4 712 191	33 116 178	224 042	252 954	476 996
Juli/July	28 365 462	4 551 301	32 916 763	224 821	261 434	486 255
Agustus/August	28 301 780	4 580 832	32 882 613	227 828	266 690	494 518
September/September	28 388 831	4 600 859	32 989 689	227 014	252 625	479 639
Oktober/October	28 749 294	4 673 933	33 423 226	233 316	247 563	480 879
November/November	29 050 910	4 850 321	33 901 231	238 641	229 337	467 978
Desember/December	29 819 237	4 745 352	34 564 588	239 771	212 432	452 203
<b>2019</b>	<b>29 819 237</b>	<b>4 745 352</b>	<b>34 564 588</b>	<b>239 771</b>	<b>212 432</b>	<b>452 203</b>

**Lanjutan Tabel**  
**Continued Table** 10.1.5

Akhir Periode End of Periode	Jumlah Total		
	Rupiah Rupiah	Valuta Asing Foreign Exchange	Jumlah Total
(1)	(32)	(33)	(34)
Januari/January	38 819 558	8 636 939	47 456 497
Februari/February	39 643 881	8 798 395	48 442 276
Maret/March	39 801 149	8 577 966	48 379 115
April/April	39 533 332	8 883 636	48 416 968
Mei/May	40 509 777	9 178 775	49 688 552
Juni/June	40 790 151	9 165 876	49 956 027
Juli/July	40 645 938	8 560 408	49 206 346
Agustus/August	40 788 544	8 528 265	49 316 809
September/September	41 602 321	9 062 025	50 664 346
Oktober/October	42 293 533	8 869 619	51 163 152
November/November	42 711 476	9 105 333	51 816 810
Desember/December	43 277 832	9 460 423	52 738 255
<b>2019</b>	<b>43 277 832</b>	<b>9 460 423</b>	<b>52 738 255</b>

Sumber : Kantor Perwakilan Bank Indonesia Provinsi Kepulauan Riau  
 Source : Bank Indonesia, Regional Office of Kepulauan Riau Office

**Tabel**  
**Table** 10.1.6**Posisi Pinjaman Perbankan Menurut Sektor Ekonomi dan Bulan di Provinsi Kepulauan Riau (juta rupiah), 2019**  
**Outstanding Banks Credit by Economic Sector and Month in Kepulauan Riau Province (million rupiahs), 2019**

<b>Bulan</b> <i>Month</i>	<b>Pertanian, Buru, dan Kehutanan</b> <i>Agriculture, Hunt, and Forestry</i>	<b>Perikanan</b> <i>Fishery</i>	<b>Pertambangan dan Penggalian</b> <i>Mining and Quarrying</i>	<b>Industri Pengolahan</b> <i>Manufacturing Industry</i>	<b>Listrik, Gas, dan Air</b> <i>Electricity, Gas, and Water</i>
<b>(1)</b>	<b>(2)</b>	<b>(3)</b>	<b>(4)</b>	<b>(5)</b>	<b>(6)</b>
Januari/ <i>January</i>	120 865	143 901	42 181	3 580 616	758 430
Februari/ <i>February</i>	133 090	145 803	41 664	3 692 078	757 183
Maret/ <i>March</i>	123 697	152 135	43 913	3 627 832	763 112
April/ <i>April</i>	126 294	155 058	52 424	3 637 843	770 772
Mei/ <i>May</i>	129 744	163 535	39 523	3 943 264	761 390
Juni/ <i>June</i>	129 962	172 127	46 022	3 951 338	749 943
Juli/ <i>July</i>	130 199	183 247	49 880	3 841 163	734 845
Agustus/ <i>August</i>	128 491	182 771	46 864	3 756 653	733 697
September/ <i>September</i>	130 948	189 897	48 211	3 770 296	723 780
Oktober/ <i>October</i>	130 434	185 537	47 596	4 493 474	709 402
November/ <i>November</i>	130 299	187 931	45 732	4 513 694	724 087
Desember/ <i>December</i>	130 350	196 063	47 142	4 572 289	734 880
<b>2019</b>	<b>130 350</b>	<b>196 063</b>	<b>47 142</b>	<b>4 572 289</b>	<b>734 880</b>

**Lanjutan Tabel**  
**Continued Table** 10.1.6

Bulan Month	Konstruksi Construction	Perdagangan Besar dan Eceran Retail and Trade	Akomodasi dan Makan Minum Accommodation	Gudang dan Komunikasi Warehouse and Communication	Perantara Keuangan Financial
(1)	(7)	(8)	(9)	(10)	(11)
Januari/January	1 648 344	6 091 359	1 132 383	4 382 914	74 683
Februari/February	1 537 561	6 145 099	1 107 107	4 380 735	67 910
Maret/March	1 599 143	6 260 145	1 100 378	4 482 619	64 632
April/April	1 602 647	6 258 467	1 094 364	4 447 745	61 563
Mei/May	1 639 992	6 337 234	1 092 168	4 425 897	65 679
Juni/June	1 658 872	6 315 804	1 092 665	4 406 515	59 183
Juli/July	1 653 312	6 230 527	1 133 055	4 381 500	60 197
Agustus/August	1 646 934	6 229 113	1 085 665	4 422 256	59 389
September/September	1 659 307	6 303 976	1 127 019	4 398 240	60 602
Oktober/October	1 644 739	6 344 956	1 123 424	3 663 231	55 175
November/November	1 660 563	6 306 597	1 148 429	3 572 105	55 369
Desember/December	1 594 062	6 368 179	1 171 209	3 564 521	55 562
<b>2019</b>	<b>1 594 062</b>	<b>6 368 179</b>	<b>1 171 209</b>	<b>3 564 521</b>	<b>55 562</b>

**Lanjutan Tabel**  
**Continued Table** 10.1.6

<b>Bulan Month</b>	<b>Real Estate Sewaan dan Jasa Real Estate Rental and Services</b>	<b>Adm Pem Pertanahan Land Administration</b>	<b>Jasa Pendidikan Education Services</b>	<b>Jasa Kesehatan Health Services</b>	<b>Jasa Masyarakat Sosial Budaya Social and Culture Services</b>
<b>(1)</b>	<b>(12)</b>	<b>(13)</b>	<b>(14)</b>	<b>(15)</b>	<b>(16)</b>
Januari/January	1 947 471	3 373	99 800	110 208	366 334
Februari/February	1 971 357	3 347	113 983	110 565	364 250
Maret/March	1 996 404	3 341	126 192	105 947	372 278
April/April	1 961 719	3 314	137 336	105 548	371 234
Mei/May	2 021 817	3 684	145 790	105 653	373 967
Juni/June	2 118 477	4 155	144 500	108 791	379 053
Juli/July	2 115 756	4 626	149 037	120 488	384 444
Agustus/August	2 110 301	4 737	148 862	122 260	387 980
September/September	2 177 526	4 374	146 621	153 336	388 269
Oktober/October	2 116 566	4 215	144 115	143 358	394 284
November/November	2 141 043	4 185	144 004	149 951	395 377
Desember/December	2 252 018	3 542	142 890	156 618	416 052
<b>2019</b>	<b>2 252 018</b>	<b>3 542</b>	<b>142 890</b>	<b>156 618</b>	<b>416 052</b>

**Lanjutan Tabel**  
**Continued Table** 10.1.6

Bulan Month	Jasa Perorangan Rumah Tangga Household Services	Badan Internasional International Agencies	Kegiatan yang Belum Jelas Batasannya Specific Activities	Bukan Lapangan Usaha Lainnya Others	Jumlah Total
(1)	(17)	(18)	(19)	(20)	(21)
Januari/January	13 710	-	12 114	15 515 987	36 044 675
Februari/February	14 349	-	12 057	15 600 148	36 198 288
Maret/March	13 496	-	13 498	15 745 192	36 593 955
April/April	13 919	-	13 445	15 792 844	36 606 540
Mei/May	14 083	-	13 060	15 954 736	37 231 218
Juni/June	14 484	-	4 315	16 007 950	37 364 157
Juli/July	15 074	-	4 927	16 116 329	37 308 606
Agustus/August	15 055	-	4 061	16 221 199	37 306 288
September/September	15 241	-	4 053	16 340 760	37 642 457
Oktober/October	15 294	110	4 326	16 416 198	37 636 436
November/November	14 603	-	4 507	16 347 169	37 545 643
Desember/December	14 963	-	5 046	16 426 460	37 851 846
<b>2019</b>	<b>14 963</b>	<b>-</b>	<b>5 046</b>	<b>16 426 460</b>	<b>37 851 846</b>

Sumber : Kantor Perwakilan Bank Indonesia Provinsi Kepulauan Riau  
 Source : Bank Indonesia, Regional Office of Kepulauan Riau Office

**Tabel**  
**Table** 10.1.7

**Posisi Pinjaman pada Bank Umum Berdasarkan Kelompok Bank dan Jenis Pinjaman di Provinsi Kepulauan Riau (juta rupiah), 2019**  
**Outstanding Loans of Commercial Bank by Group of Bank and Type of Loan in Kepulauan Riau Province (million rupiahs), 2019**

Bulan Month	Bank Pemerintah State Bank		
	Modal Kerja Working Capital	Investasi Investment	Konsumsi Consumption
(1)	(2)	(3)	(4)
Januari/January	4 895 122	6 127 398	11 500 078
Februari/February	4 949 377	6 181 782	11 590 305
Maret/March	5 047 635	6 218 616	11 726 212
April/April	5 020 671	6 233 375	11 780 973
Mei/May	5 146 192	6 428 388	11 945 307
Juni/June	5 238 851	6 501 377	12 018 158
Juli/July	5 266 245	6 550 464	12 102 680
Agustus/August	5 149 316	6 741 174	12 192 525
September/September	5 180 936	6 837 159	12 306 017
Oktober/October	5 231 980	6 857 513	12 379 126
November/November	5 264 284	6 830 492	12 297 760
Desember/December	5 196 555	6 889 496	12 369 146
<b>2019</b>	<b>5 196 555</b>	<b>6 889 496</b>	<b>12 369 146</b>



**Lanjutan Tabel**  
**Continued Table** 10.1.7

Bulan Month	Bank Swasta Nasional Private National Banks		
	Modal Kerja Working Capital	Investasi Investment	Konsumsi Consumption
(1)	(5)	(6)	(7)
Januari/January	5 975 950	3 530 218	4 015 909
Februari/February	6 075 125	3 391 857	4 009 843
Maret/March	6 127 091	3 455 421	4 018 980
April/April	6 138 072	3 421 578	4 011 871
Mei/May	6 323 958	3 377 943	4 009 429
Juni/June	6 299 928	3 316 051	3 989 791
Juli/July	6 068 547	3 307 020	4 013 650
Agustus/August	5 920 833	3 273 766	4 028 674
September/September	6 029 996	3 253 606	4 034 743
Oktober/October	5 942 258	3 188 487	4 037 072
November/November	5 944 021	3 159 678	4 049 409
Desember/December	6 236 087	3 103 248	4 057 314
<b>2019</b>	<b>6 236 087</b>	<b>3 103 248</b>	<b>4 057 314</b>

**Lanjutan Tabel**  
**Continued Table** 10.1.7

Bulan Month	Jumlah Total			
	Modal Kerja Working Capital	Investasi Investment	Konsumsi Consumption	Jumlah Total
(1)	(8)	(9)	(10)	(11)
Januari/January	10 871 072	9 657 616	15 515 987	36 044 675
Februari/February	11 024 502	9 573 638	15 600 148	36 198 288
Maret/March	11 174 726	9 674 037	15 745 192	36 593 955
April/April	11 158 743	9 654 953	15 792 844	36 606 540
Mei/May	11 470 151	9 806 331	15 954 736	37 231 218
Juni/June	11 538 779	9 817 428	16 007 950	37 364 157
Juli/July	11 334 792	9 857 484	16 116 329	37 308 606
Agustus/August	11 070 149	10 014 940	16 221 199	37 306 288
September/September	11 210 932	10 090 764	16 340 760	37 642 457
Oktober/October	11 174 238	10 046 000	16 416 198	37 636 436
November/November	11 208 305	9 990 169	16 347 169	37 545 643
Desember/December	11 432 642	9 992 743	16 426 460	37 851 846
<b>2019</b>	<b>11 432 642</b>	<b>9 992 743</b>	<b>16 426 460</b>	<b>37 851 846</b>

Sumber : Kantor Perwakilan Bank Indonesia Provinsi Kepulauan Riau  
 Source : Bank Indonesia, Regional Office of Kepulauan Riau Office

**Tabel**  
**Table** 10.1.8

**Posisi Pinjaman pada Bank Umum Berdasarkan Kelompok Bank dan Jenis Pinjaman di Provinsi Kepulauan Riau (juta rupiah), 2019**  
**Outstanding Loans of Commercial Bank by Group of Bank and Type of Loan in Kepulauan Riau Province (million rupiahs), 2019**

Bulan Month	1 Bulan 1 Month		3 Bulan 3 Months	
	Rupiah Rupiah	Valas Forex	Rupiah Rupiah	Valas Forex
(1)	(2)	(3)	(4)	(5)
Januari/January	4 399 237	624 857	4 245 591	557 643
Februari/February	4 703 525	691 591	4 332 305	522 563
Maret/March	4 605 671	571 986	4 188 714	474 784
April/April	4 718 387	729 265	4 058 656	465 846
Mei/May	4 746 931	787 862	4 159 657	462 705
Juni/June	4 791 078	789 337	4 295 401	480 677
Juli/July	4 715 927	612 111	4 367 451	473 017
Agustus/August	4 907 336	616 973	4 429 429	483 669
September/September	5 004 180	601 195	4 473 728	494 188
Oktober/October	5 232 138	769 573	4 505 013	512 122
November/November	5 205 929	730 569	4 503 960	582 575
Desember/December	5 003 088	771 992	4 696 208	619 267
<b>2019</b>	<b>5 003 088</b>	<b>771 992</b>	<b>4 696 208</b>	<b>619 267</b>

**Lanjutan Tabel**  
**Continued Table** 10.1.8

Bulan Month	6 Bulan 6 Months		12 Bulan 12 Months	
	Rupiah Rupiah	Valas Forex	Rupiah Rupiah	Valas Forex
(1)	(6)	(7)	(8)	(9)
Januari/January	1 210 585	497 528	643 533	841 575
Februari/February	1 217 843	510 990	626 659	844 923
Maret/March	1 267 591	546 376	584 797	823 361
April/April	1 258 822	490 937	560 597	833 461
Mei/May	1 375 063	496 705	543 611	851 536
Juni/June	1 369 958	472 353	536 839	867 925
Juli/July	1 385 905	442 276	532 406	854 471
Agustus/August	1 306 342	481 229	508 410	886 961
September/September	1 283 249	444 610	501 747	911 957
Oktober/October	1 272 800	375 151	495 886	954 742
November/November	1 248 809	388 055	465 615	970 665
Desember/December	1 241 447	351 929	446 727	876 892
<b>2019</b>	<b>1 241 447</b>	<b>351 929</b>	<b>446 727</b>	<b>876 892</b>

Sumber : Kantor Perwakilan Bank Indonesia Provinsi Kepulauan Riau  
 Source : Bank Indonesia, Regional Office of Kepulauan Riau Office

**Tabel**  
**Table** 10.1.9

**Posisi Kredit Usaha Kecil pada Bank Umum Menurut Bulan dan Sektor Ekonomi di Provinsi Kepulauan Riau (juta rupiah), 2019**  
**Outstanding of Small Business Credit of Public Bank by Month and Sectors in Kepulauan Riau Province (million rupiahs), 2019**

Bulan Month	Pertanian, Buru, dan Kehutanan Agriculture, Hunt, and Forestry	Perikanan Fishery	Pertambangan dan Penggalian Mining and Quarrying	Industri Pengolahan Manufacturing Industry	Listrik, Gas, dan Air Electricity, Gas, and Water
(1)	(2)	(3)	(4)	(5)	(6)
Januari/January	87 303	136 156	19 432	771 874	41 824
Februari/February	86 950	138 098	19 287	767 766	42 542
Maret/March	70 130	144 862	19 451	787 368	42 972
April/April	70 610	147 544	19 421	794 156	42 670
Mei/May	73 865	153 929	19 455	805 906	41 233
Juni/June	75 162	157 783	25 616	800 418	41 551
Juli/July	76 311	166 292	27 013	776 834	39 748
Agustus/August	74 967	169 270	23 861	731 333	91 473
September/September	78 072	176 339	28 679	707 152	34 257
Oktober/October	78 266	172 143	28 160	727 001	32 976
November/November	81 579	172 890	26 838	709 252	33 332
Desember/December	84 231	179 244	28 167	693 948	33 206
<b>2019</b>	<b>84 231</b>	<b>179 244</b>	<b>28 167</b>	<b>693 948</b>	<b>33 206</b>

**Lanjutan Tabel**  
**Continued Table** 10.1.9

Bulan Month	Konstruksi Construction	Perdagangan Besar dan Eceran Retail and Trade	Akomodasi dan Makan Minum Accommodation	Gudang dan Komunikasi Warehouse and Communication	Perantara Keuangan Financial
(1)	(7)	(8)	(9)	(10)	(11)
Januari/January	849 785	4 088 201	363 418	557 621	59 967
Februari/February	835 292	4 088 891	363 028	577 930	55 329
Maret/March	834 672	4 182 307	362 444	575 698	55 669
April/April	830 329	4 229 244	361 545	591 167	53 062
Mei/May	826 605	4 248 084	368 237	580 717	56 716
Juni/June	837 959	4 200 594	369 843	571 181	50 109
Juli/July	843 492	4 169 640	365 661	672 433	50 336
Agustus/August	856 704	4 172 689	341 331	731 794	50 933
September/September	802 295	4 231 095	359 780	631 559	52 189
Oktober/October	840 573	4 250 731	358 397	629 512	46 892
November/November	839 566	4 257 022	383 251	631 545	47 206
Desember/December	808 528	4 208 948	404 243	589 837	47 458
<b>2019</b>	<b>808 528</b>	<b>4 208 948</b>	<b>404 243</b>	<b>589 837</b>	<b>47 458</b>

**Lanjutan Tabel**  
**Continued Table** 10.1.9

<b>Bulan Month</b>	<b>Real Estate Sewaan dan Jasa Real Estate Rental and Services</b>	<b>Adm Pem Pertanahan Land Administration</b>	<b>Jasa Pendidikan Education Services</b>	<b>Jasa Kesehatan Health Services</b>	<b>Jasa Masyarakat Sosial Budaya Social and Culture Services</b>
<b>(1)</b>	<b>(12)</b>	<b>(13)</b>	<b>(14)</b>	<b>(15)</b>	<b>(16)</b>
Januari/January	981 513	979	74 486	108 407	339 693
Februari/February	790 065	979	80 032	107 792	336 044
Maret/March	775 751	1 000	107 302	103 214	343 593
April/April	728 572	1 000	118 512	102 856	342 872
Mei/May	723 012	1 000	115 948	102 788	349 737
Juni/June	745 334	1 500	114 782	105 971	354 744
Juli/July	1 025 080	2 000	113 237	117 714	359 617
Agustus/August	1 027 548	1 831	113 660	119 730	364 367
September/September	1 042 506	1 500	111 887	118 922	365 202
Oktober/October	1 050 174	1 500	115 933	107 257	370 934
November/November	1 073 241	1 500	115 967	113 818	374 974
Desember/December	717 965	1 051	114 932	113 913	374 119
<b>2019</b>	<b>717 965</b>	<b>1 051</b>	<b>114 932</b>	<b>113 913</b>	<b>374 119</b>

**Lanjutan Tabel**  
**Continued Table** 10.1.9

Bulan Month	Jasa Perorangan Rumah Tangga Household Services	Badan Internasional International Agencies	Kegiatan yang Belum Jelas Batasannya Specific Activities	Jumlah Total
(1)	(17)	(18)	(19)	(20)
Januari/January	13 500	-	12 114	8 506 270
Februari/February	14 147	-	12 057	8 316 232
Maret/March	13 303	-	12 004	8 431 738
April/April	13 733	-	11 951	8 459 244
Mei/May	13 903	-	11 566	8 492 701
Juni/June	14 313	-	2 821	8 469 680
Juli/July	15 048	-	3 433	8 823 888
Agustus/August	15 034	-	2 567	8 889 090
September/September	15 224	-	1 334	8 757 992
Oktober/October	15 280	110	2 832	8 828 672
November/November	14 595	-	3 013	8 879 589
Desember/December	14 935	-	3 227	8 417 953
<b>2019</b>	<b>14 935</b>	<b>-</b>	<b>3 227</b>	<b>8 417 953</b>

Sumber : Kantor Perwakilan Bank Indonesia Provinsi Kepulauan Riau  
 Source : Bank Indonesia, Regional Office of Kepulauan Riau Office



**Tabel**  
**Table** 10.1.10

**Posisi Kredit UMKM Menurut Kelompok Bank dan Jenis Penggunaan Berdasarkan Lokasi Bank di Provinsi Kepulauan Riau (juta rupiah), 2019**  
*Outstanding of Small Business Credit by Group of Banks and Type of Use by Location by Month and Sectors in Kepulauan Riau (million rupiahs), 2019*

Bulan Month	Bank Pemerintah State Bank	
	Modal Kerja Working Capital	Investasi Investment
(1)	(2)	(3)
Januari/January	2 623 254	1 520 051
Februari/February	2 604 407	1 386 987
Maret/March	2 688 836	1 417 468
April/April	2 715 370	1 440 806
Mei/May	2 752 868	1 464 574
Juni/June	2 761 700	1 466 760
Juli/July	2 755 590	1 383 635
Agustus/August	2 783 902	1 616 914
September/September	2 757 543	1 479 501
Oktober/October	2 823 831	1 502 232
November/November	2 875 837	1 480 133
Desember/December	2 739 031	1 464 943
<b>2019</b>	<b>2 739 031</b>	<b>1 464 943</b>

**Lanjutan Tabel**  
**Continued Table** 10.1.10

<b>Bulan</b> <i>Month</i>	<b>Bank Swasta Nasional</b> <i>Private National Banks</i>	
	<b>Modal Kerja</b> <i>Working Capital</i>	<b>Investasi</b> <i>Investment</i>
<b>(1)</b>	<b>(4)</b>	<b>(5)</b>
Januari/January	3 197 288	1 165 677
Februari/February	3 193 572	1 131 266
Maret/March	3 184 805	1 140 629
April/April	3 176 966	1 126 102
Mei/May	3 165 654	1 109 606
Juni/June	3 163 974	1 077 246
Juli/July	3 197 115	1 389 264
Agustus/August	3 125 389	1 362 884
September/September	3 132 357	1 388 590
Oktober/October	3 128 747	1 373 862
November/November	3 138 788	1 384 831
Desember/December	3 020 723	1 193 256
<b>2019</b>	<b>3 020 723</b>	<b>1 193 256</b>

**Lanjutan Tabel**  
**Continued Table** 10.1.10

Bulan Month	Jumlah Total		
	Modal Kerja Working Capital	Investasi Investment	Jumlah Total
(1)	(6)	(7)	(8)
Januari/January	5 820 542	2 685 728	8 506 270
Februari/February	5 797 979	2 518 253	8 316 232
Maret/March	5 873 641	2 558 097	8 431 738
April/April	5 892 336	2 566 908	8 459 244
Mei/May	5 918 522	2 574 180	8 492 701
Juni/June	5 925 674	2 544 006	8 469 680
Juli/July	5 952 705	2 772 899	8 725 604
Agustus/August	5 909 291	2 979 798	8 889 090
September/September	5 889 901	2 868 091	8 757 992
Oktober/October	5 952 578	2 876 094	8 828 672
November/November	6 014 625	2 864 964	8 879 589
Desember/December	5 759 754	2 658 199	8 417 953
<b>2019</b>	<b>5 759 754</b>	<b>2 658 199</b>	<b>8 417 953</b>

Sumber : Kantor Perwakilan Bank Indonesia Provinsi Kepulauan Riau  
 Source : Bank Indonesia, Regional Office of Kepulauan Riau Office

**Tabel**  
**Table** 10.1.11**Kurs Tengah Beberapa Mata Uang Asing Terhadap Rupiah di Bank Indonesia Menurut Bulan di Provinsi Kepulauan Riau, 2019**  
**Selected Foreign Exchange Middle Rate Againsts Rupiah at Bank Indonesia by Month in Kepulauan Riau Province, 2019**

Bulan Month	Mata Uang Currency				
	USD	AUD	HKD	CAD	SGD
(1)	(2)	(3)	(4)	(5)	(6)
Januari/January	14 072,00	10 210,65	1 793,86	10 708,89	10 446,15
Februari/February	14 062,00	10 039,57	1 791,49	10 690,69	10 424,79
Maret/March	14 244,00	10 098,29	1 814,53	10 610,06	10 507,15
April/April	14 215,00	10 021,58	1 812,13	10 562,50	10 437,25
Mei/May	14 385,00	9 945,07	1 832,97	10 629,97	10 424,67
Juni/June	14 141,00	9 904,36	1 809,94	10 797,14	10 445,81
Juli/July	14 026,00	9 652,00	1 792,33	10 676,32	10 234,24
Agustus/August	14 237,00	9 558,73	1 814,52	10 706,93	10 247,25
September/September	14 174,00	9 585,19	1 807,62	10 707,88	10 257,64
Oktober/October	14 008,00	9 699,84	1 788,00	10 643,16	10 293,57
November/November	14 102,00	9 542,12	1 801,46	10 614,58	10 324,71
Desember/December	13 901,00	9 739,04	1 785,20	10 654,15	10 320,74
<b>2019</b>	<b>13 901,00</b>	<b>9 739,04</b>	<b>1 785,20</b>	<b>10 654,15</b>	<b>10 320,74</b>

**Lanjutan Tabel**  
**Continued Table** 10.1.11

Bulan Month	Mata Uang Currency				
	CHF	GBP	MYR	JPY	EUR
(1)	(7)	(8)	(9)	(10)	(11)
Januari/January	14 169,79	18 462,48	3 439,34	12 926,11	16 176,47
Februari/February	14 064,84	18 710,20	3 453,77	12 682,75	15 999,06
Maret/March	14 309,13	18 609,09	3 490,33	12 856,18	15 995,31
April/April	13 945,88	18 394,92	3 438,15	12 736,89	15 905,88
Mei/May	14 300,65	18 143,08	3 426,64	13 164,04	16 016,98
Juni/June	14 493,95	17 914,53	3 412,82	13 139,15	16 075,50
Juli/July	14 159,81	17 044,41	3 397,37	12 920,65	15 643,21
Agustus/August	14 417,23	17 344,23	3 369,31	13 364,95	15 731,18
September/September	14 302,01	17 418,45	3 385,25	13 135,64	15 499,98
Oktober/October	14 189,63	18 103,94	3 354,00	12 891,00	15 639,23
November/November	14 120,36	18 204,98	3 381,37	12 877,95	15 528,42
Desember/December	14 365,73	18 249,93	3 396,70	12 796,65	15 588,58
<b>2019</b>	<b>14 365,73</b>	<b>18 249,93</b>	<b>3 396,70</b>	<b>12 796,65</b>	<b>15 588,58</b>

Sumber : Kantor Perwakilan Bank Indonesia Provinsi Kepulauan Riau  
 Source : Bank Indonesia, Regional Office of Kepulauan Riau Office

**Tabel**  
**Table** 10.1.12

**Nilai Barang yang Digadaikan, Pelunasan, Lelang, dan Sisa Barang Gadai yang Belum Lunas Menurut Bulan di Pegadaian Tanjungpinang (juta rupiah), 2019**  
**Value Pawned Goods, Redemption, Auctions, and Remaining Pawn Goods by Month in Branch Office of Tanjungpinang Pawnshop (million rupiahs), 2019**

Bulan Month	Kredit Credit	Pelunasan Redemption	Lelang Action	Sisa yang Belum Lunas Remaining Unpaid
(1)	(2)	(3)	(4)	(5)
Januari/January	1 637 334,69	812 936,68	5 730,67	818 667,35
Februari/February	1 673 806,41	831 044,88	5 858,32	836 903,20
Maret/March	1 698 585,55	843 347,73	5 945,05	849 292,78
April/April	1 717 812,07	852 893,69	6 012,34	858 906,04
Mei/May	1 663 051,55	825 705,09	5 820,68	831 525,78
Juni/June	1 709 145,78	848 590,88	5 982,01	854 572,89
Juli/July	1 747 310,04	867 539,43	6 115,59	873 655,02
Agustus/August	1 785 206,14	886 354,85	6 248,22	892 603,07
September/September	1 827 029,03	907 119,92	6 394,60	913 514,52
Oktober/October	1 858 118,06	922 555,62	6 503,41	929 059,03
November/November	1 882 115,74	934 470,46	6 587,41	941 057,87
Desember/December	1 932 355,53	959 414,52	6 763,24	966 177,77
<b>2019</b>	<b>21 131 870,59</b>	<b>10 491 973,75</b>	<b>73 961,55</b>	<b>10 565 935,30</b>

Sumber/Source: Kantor Pegadaian Area Kepulauan Riau/Pawnshop Office Kepulauan Riau Area

**Tabel**  
**Table** 10.1.13

**Banyaknya Barang yang Digadaikan, Pelunasan, Lelang, dan Sisa Barang Gadai yang Belum Lunas Menurut Bulan di Pegadaian Tanjungpinang (unit), 2019**  
**The Number of Pawned Goods, Redemption, Auctions, and Remaining Pawn Goods by Month in Branch Office of Tanjungpinang Pawnshop (units), 2019**

Bulan Month	Kredit Credit	Pelunasan Redemption	Lelang Action	Sisa yang Belum Lunas Remaining Unpaid
(1)	(2)	(3)	(4)	(5)
Januari/January	551 879	262 430	2 012	287 437
Februari/February	560 542	266 549	2 044	291 949
Maret/March	564 357	268 364	2 058	293 936
April/April	560 488	266 524	2 043	291 921
Mei/May	530 542	252 284	1 934	276 324
Juni/June	551 268	262 140	2 010	287 119
Juli/July	479 167	227 854	1 747	249 566
Agustus/August	582 812	277 139	2 125	303 548
September/September	600 086	285 354	2 188	312 545
Oktober/October	614 436	292 177	2 240	320 019
November/November	628 662	298 942	2 292	327 428
Desember/December	634 278	301 612	2 312	330 353
<b>2019</b>	<b>6 858 517</b>	<b>3 261 369</b>	<b>25 005</b>	<b>3 572 145</b>

Sumber/Source: Kantor Pegadaian Area Kepulauan Riau/Pawnshop Office Kepulauan Riau Area

**Tabel 10.1.14** Realisasi Pengadaan Beras per Bulan oleh BULOG Cabang Tanjungpinang (ton), 2015-2019  
**Table** Monthly Realization of Rice Stock by BULOG Tanjungpinang Branch (ton), 2015-2019

Bulan Month	2015	2016	2017	2018	2019
(1)	(2)	(3)	(4)	(5)	(6)
Januari/January	-	13 142,00	365,71	2 087,79	15,00
Februari/February	1 225,00	37 183,00	636,28	1 226,38	1 000,00
Maret/March	772,00	338,00	388,40	1 459,26	1 403,10
April/April	963,00	16 398,00	3 000,00	1 441,64	1 029,34
Mei/May	743,00	162 448,00	-	1 091,29	620,16
Juni/June	44,00	352 496,00	500,00	1 437,34	-
Juli/July	674,00	641,00	584,15	1 932,07	7,50
Agustus/August	88,00	160 619,00	620,00	1 810,18	947,56
September/September	-	60 977,00	1 365,00	2 363,37	1 361,94
Oktober/October	1 099,00	300 197,00	390,69	3 215,64	935,50
November/November	-	-	-	3 230,09	823,92
Desember/December	1 199,00	-	281,10	2 141,94	1 098,78
<b>2018</b>	<b>6 807,00</b>	<b>1 104 439,00</b>	<b>8 131,33</b>	<b>23 436,99</b>	<b>9 242,80</b>

Sumber : Bulog Cabang Tanjungpinang, Provinsi Kepulauan Riau  
 Source : Bulog Tanjungpinang Branch of Kepulauan Riau Province



**Tabel**  
**Table** 10.1.15

**Penyaluran/Penjualan Beras Melalui Perum BULOG  
Cabang Tanjungpinang Menurut Bulan dan Golongan  
Konsumen (ton), 2019**  
*Distribution of Rice by Perum BULOG Tanjungpinang  
Branch by Month and Group of Consument (ton), 2019*

<b>Bulan Month</b>	<b>TNI/POLRI Army/Police</b>	<b>OPK/Raskin/APBN/ Otoda Social</b>	<b>Lainnya Others</b>	<b>Jumlah Total</b>
(1)	(2)	(3)	(4)	(5)
Januari/January	0,40	1,00	0,52	1,92
Februari/February	-	354,40	62,00	416,40
Maret/March	-	596,25	-	596,25
April/April	0,32	513,90	3,00	517,22
Mei/May	-	592,75	9,99	602,74
Juni/June	0,55	7,00	24,48	32,03
Juli/July	-	380,55	7,50	388,05
Agustus/August	0,32	327,98	27,49	355,79
September/September	-	191,20	15,67	206,87
Oktober/October	-	545,27	5,27	550,54
November/November	0,20	224,47	50,72	275,39
Desember/December	5,30	119,75	53,54	178,59
<b>2019</b>	<b>7,09</b>	<b>3 854,52</b>	<b>260,18</b>	<b>4 121,78</b>

Sumber : Bulog Cabang Tanjungpinang, Provinsi Kepulauan Riau  
Source : Bulog Tanjungpinang Branch of Kepulauan Riau Province

**Tabel** 10.1.16 **Realisasi Pengadaan Beras per Bulan oleh BULOG Cabang Batam (ton), 2015-2019**  
**Table** *Monthly Realization of Rice Stock by BULOG Batam Branch (ton), 2015-2019*

Bulan Month	2015	2016	2017	2018	2019
(1)	(2)	(3)	(4)	(5)	(6)
Januari/January	-	2 404,82	-	720,00	1 000,00
Februari/February	1 200,61	1 758,70	553,59	278,25	1 000,00
Maret/March	719,78	749,24	1 623,09	500,00	1 006,70
April/April	776,16	1 498,54	61,75	1 000,00	1 502,00
Mei/May	1 379,42	849,16	485,28	398,60	1 297,26
Juni/June	898,95	3 531,67	-	450,00	1 251,95
Juli/July	1 198,98	1 822,09	495,80	650,00	523,00
Agustus/August	-	-	500,00	24,00	142,98
September/September	1 098,92	1 002,70	405,00	200,00	615,00
Oktober/October	149,91	1 178,05	4,20	1 790,30	2 225,35
November/November	1 154,60	1 235,10	300,00	1 000,00	550,10
Desember/December	1 941,86	1 023,72	500,00	-	381,21
<b>2018</b>	<b>10 519,19</b>	<b>17 053,79</b>	<b>4 928,71</b>	<b>7 011,15</b>	<b>11 495,54</b>

Sumber : Bulog Cabang Batam, Provinsi Kepulauan Riau  
 Source : *Bulog Batam Branch of Kepulauan Riau Province*

**Tabel**  
**Table** 10.1.17

**Penyaluran/Penjualan Beras Melalui Perum BULOG  
Cabang Batam Menurut Bulan dan Golongan Konsumen  
(ton), 2019**  
*Distribution of Rice by Perum BULOG Batam Branch by  
Month and Group of Consument (ton), 2019*

<b>Bulan Month</b>	<b>TNI/POLRI Army/Police</b>	<b>OPK/Raskin/APBN/ Otoda Social</b>	<b>Lainnya Others</b>	<b>Jumlah Total</b>
<b>(1)</b>	<b>(2)</b>	<b>(3)</b>	<b>(4)</b>	<b>(5)</b>
Januari/January	-	318,28	723,24	1 041,52
Februari/February	-	475,63	227,18	702,80
Maret/March	-	654,53	703,28	1 357,80
April/April	-	838,53	3,41	841,94
Mei/May	-	640,81	503,61	1 144,42
Juni/June	1,52	-	32,63	34,15
Juli/July	-	680,78	527,49	1 208,27
Agustus/August	-	406,24	31,45	437,69
September/September	0,52	390,39	426,11	817,02
Oktober/October	-	548,07	692,11	1 240,18
November/November	0,76	398,66	234,21	633,64
Desember/December	0,26	353,41	145,01	498,68
<b>2019</b>	<b>3,07</b>	<b>5 705,31</b>	<b>4 249,73</b>	<b>9 958,11</b>

Sumber : Bulog Cabang Batam, Provinsi Kepulauan Riau  
Source : Bulog Batam Branch of Kepulauan Riau Province

## 10.2 INVESTASI/INVESTMENT

**Tabel 10.2.1** **Persetujuan Penanaman Modal Asing dan Dalam Negeri Menurut Kabupaten/Kota di Provinsi Kepulauan Riau, 2018**  
*Table 10.2.1 Foreign and Domestic Investment Approval by Regency/Municipality in Kepulauan Riau Province, 2018*

Kabupaten/Kota Regency/Municipality	Penanaman Modal Asing Foreign Investment		Penanaman Modal Dalam Negeri Domestic Investment	
	Nilai Investasi Value (ribu US\$)	Proyek Project	Rupiah Rupiah (juta Rp)	Proyek Project
(1)	(2)	(3)	(4)	(5)
<b>Kabupaten/Regency</b>				
1. Karimun	1 806,80	2	493 023,80	63
2. Bintan	201 326,10	44	4 703 860,00	15
3. Natuna	2 250,00	1	847 414,90	7
4. Lingga	-	-	1 645 587,50	5
5. Kepulauan Anambas	-	-	-	-
<b>Kota/Municipality</b>				
1. Batam	305 700,80	73	1 067 372,60	65
2. Tanjungpinang	-	-	88 413,30	18
<b>Kepulauan Riau</b>	<b>511 083,70</b>	<b>120</b>	<b>8 845 672,10</b>	<b>173</b>

Sumber : Dinas Penanaman Modal dan Pelayanan Terpadu Satu Pintu Provinsi Kepulauan Riau  
Source : Investment Office and One Stop Integrated Services of Kepulauan Riau Province

**Tabel**  
**Table** 10.2.2

**Realisasi Penanaman Modal Asing dan Dalam Negeri Menurut Kabupaten/Kota di Provinsi Kepulauan Riau, 2019**  
**Foreign and Domestic Investment Realization by Regency/Municipality in Kepulauan Riau Province, 2019**

Kabupaten/Kota Regency/Municipality	Penanaman Modal Asing Foreign Investment		Penanaman Modal Dalam Negeri Domestic Investment	
	Nilai Investasi Value (US\$)	Proyek Project	Nilai Investasi Value (Rp)	Proyek Project
(1)	(2)	(3)	(4)	(5)
<b>Kabupaten/Regency</b>				
1. Karimun	18 851 500	41	342 777 900 000	101
2. Bintan	566 965 500	244	259 803 700 000	48
3. Natuna	10 200	8	10 517 200 000	33
4. Lingga	-	1	1 530 600 000	8
5. Kepulauan Anambas	20 374 800	5	4 985 000 000	2
<b>Kota/Municipality</b>				
1. Batam	750 768 000	968	4 876 613 800 000	461
2. Tanjungpinang	6 395 000	12	160 197 100 000	106
<b>Kepulauan Riau</b>	<b>1 363 365 000</b>	<b>1 279</b>	<b>5 656 425 300 000</b>	<b>759</b>

Sumber : Dinas Penanaman Modal dan Pelayanan Terpadu Satu Pintu Provinsi Kepulauan Riau  
Source : Investment Office and One Stop Integrated Services of Kepulauan Riau Province

### 10.3 KOPERASI/COOPERATION

**Tabel** 10.3.1 **Banyaknya Koperasi Aktif dan Tidak Aktif Menurut Kabupaten/Kota di Provinsi Kepulauan Riau, 2019**  
**Table** 10.3.1 **Number of Active and Non Active Cooperation by Regency/ Municipality in Kepulauan Riau Province, 2019**

Kabupaten/Kota Regency/Municipality	Aktif Active	Tidak Aktif Non Active	Jumlah Total
(1)	(2)	(3)	(4)
<b>Kabupaten/Regency</b>			
1. Karimun	129	221	350
2. Bintan	142	1	143
3. Natuna	66	126	192
4. Lingga	70	63	133
5. Kepulauan Anambas	53	7	60
<b>Kota/Municipality</b>			
1. Batam	239	825	1 064
2. Tanjungpinang	117	3	120
<b>Kepulauan Riau</b>	<b>816</b>	<b>1 246</b>	<b>2 062</b>

Sumber : Dinas Koperasi, Usaha Kecil, dan Menengah Provinsi Kepulauan Riau  
 Source : *Cooperartive Service, Small and Medium Enterprises of Kepulauan Riau Province*



**Tabel**  
**Table** 10.3.2

**Jumlah Anggota Koperasi Menurut Jenis Kelamin dan Kabupaten/Kota di Provinsi Kepulauan Riau, 2019**  
**Number of Cooperation Members by Sex and Regency/ Municipality in Kepulauan Riau Province, 2019**

Kabupaten/Kota Regency/Municipality	Anggota/Members		
	Laki-laki Male	Perempuan Female	Jumlah Total
(1)	(2)	(3)	(4)
<b>Kabupaten/Regency</b>			
1. Karimun	1 490	1 381	2 871
2. Bintan	4 428	2 508	6 936
3. Natuna	2 420	1 343	3 763
4. Lingga	691	582	1 273
5. Kepulauan Anambas	391	61	452
<b>Kota/Municipality</b>			
1. Batam	9 503	6 459	15 962
2. Tanjungpinang	2 353	2 231	4 584
<b>Kepulauan Riau</b>	<b>21 276</b>	<b>14 565</b>	<b>35 841</b>

Sumber : Dinas Koperasi, Usaha Kecil, dan Menengah Provinsi Kepulauan Riau  
Source : Cooperative Service, Small and Medium Enterprises of Kepulauan Riau Province

**Tabel**  
**Table** 10.3.3**Modal, Volume Usaha, dan Sisa Hasil Usaha Koperasi Menurut Kabupaten/Kota di Provinsi Kepulauan Riau, 2019**  
**Invested, Asset, and Fix Sell of Cooperation by Regency/ Municipality in Kepulauan Riau Province, 2019**

<b>Kabupaten/Kota</b> <i>Regency/Municipality</i>	<b>Modal Sendiri</b> <i>Invested Internal</i>	<b>Modal Luar</b> <i>Invested External</i>	<b>Volume Usaha</b> <i>Business Volume</i>	<b>Sisa Hasil Usaha</b> <i>Profit</i>
(1)	(2)	(3)	(4)	(5)
<b>Kabupaten/Regency</b>				
1. Karimun	10 082 543 916	2 264 666 648	31 623 477 324	3 720 563 444
2. Bintan	50 105 132 309	12 260 402 983	42 566 275 101	5 695 563 719
3. Natuna	48 146 298 569	2 012 965 211	20 919 015 108	3 907 289 509
4. Lingga	1 509 987 972	-	2 546 898 800	132 816 713
5. Kepulauan Anambas	228 878 219	-	966 791 409	137 313 392
<b>Kota/Municipality</b>				
1. Batam	104 404 937 846	44 576 309 569	175 364 979 094	16 223 955 672
2. Tanjungpinang	147 248 457 310	71 906 195 429	120 252 385 870	16 503 660 895
<b>Kepulauan Riau</b>	<b>361 726 236 141</b>	<b>133 020 539 840</b>	<b>394 239 822 706</b>	<b>46 321 163 344</b>

Sumber : Dinas Koperasi, Usaha Kecil, dan Menengah Provinsi Kepulauan Riau  
 Source : *Cooperartive Service, Small and Medium Enterprises of Kepulauan Riau Province*



# HARGA-HARGA

PRICES

11

## TAHUN 2019

Laju Inflasi Harga Konsumen Terbesar  
di Kepulauan Riau

*The Largest Consumer Inflation Rate  
in Kepulauan Riau Province*



6,04

**Kelompok Pengeluaran Bahan Makanan**

*Groceries Expenditure Group*



**PENJELASAN TEKNIS**

1. Indeks Harga Konsumen (IHK) merupakan indikator inflasi di Indonesia. Sejak Januari 2014, IHK dihitung berdasarkan Survei Biaya Hidup (SBH) di 82 kota tahun 2012 yang mencakup 225-462 komoditas.
2. IHK mencakup 7 kelompok, yaitu: bahan makanan; makanan jadi, minuman, rokok, dan tembakau; perumahan, air, listrik, gas, dan bahan bakar; sandang; kesehatan; pendidikan, rekreasi, dan olahraga; transpor, komunikasi, dan jasa keuangan.
3. Metode yang digunakan dalam penghitungan IHK adalah Formula Laspeyers yang telah dimodifikasi.
4. Nilai Tukar Petani merupakan salah satu proxy indikator kesejahteraan petani dengan melihat tingkat daya beli petani. Nilai Tukar Petani adalah pengukur kemampuan tukar barang-barang (produk) pertanian yang dihasilkan petani dengan barang atau jasa yang diperlukan untuk konsumsi rumah tangga dan keperluan dalam memproduksi produk pertanian.
5. Nilai Tukar Usaha Petani (NTUP) merupakan angka yang menunjukkan daya tukar (term of trade) dari produk pertanian dengan barang dan jasa untuk biaya produksi. Nilai Tukar Usaha Petani (NTUP) adalah perbandingan Indeks Harga yang diterima Petani (It) terhadap Indeks yang dibayar Petani (Ib) khusus komponen Indeks Biaya Produk dan Penambahan Barang Modal (BPPBM).

**TECHNICAL NOTES**

1. *Consumer Price Index (CPI) is the indicator of inflation in Indonesia. Since January 2014, the CPI has been calculated from 2012 Cost of Living Survey (CLS) of 82 cities, which covered 225-462 commodities.*
2. *CPI consists of 7 groups as follows: foodstuff; prepared food, beverages, and tobacco products; housing, water, electricity, gas, and fuel; clothing; health; education, recreation, and sports; transportation, communication, and financial services.*
3. *The method used in calculating CPI is the modified Laspeyers Formula.*
4. *Farmer Exchange Rate is one proxy indicator of farmers' welfare by looking at the level of purchasing power of farmers. Farmer Exchange Rate is a measure of the ability to exchange agricultural goods (products) produced by farmers with goods or services needed for household consumption and the need to produce agricultural products.*
5. *Farmer Business Exchange Value (NTUP) is a number that shows the exchange power (term of trade) of agricultural products with goods and services for production costs. Farmer Business Exchange Rate (NTUP) is a comparison of the Price Index received by Farmers (It) against the Index paid by Farmers (Ib) specifically the components of the Product Cost Index and the Capital Addition (BPPBM).*

**ULASAN****DESCRIPTION**

Harga-Harga Tingkat inflasi Kota Batam dan Kota Tanjungpinang merupakan cerminan keadaan Provinsi Kepulauan Riau secara umum.

*Prices Inflation rate of Batam and Tanjungpinang Municipality were reflection of Kepulauan Riau Province in general.*

Pada perhitungan inflasi saat ini sudah menggunakan tahun 2012 sebagai tahun dasar sehingga inflasi bulanan baru mulai dihitung pada bulan Februari 2012.

*Inflation that we have nowadays is using 2012 base year, so that monthly inflation started count on February 2012.*

Di sepanjang tahun 2019 Indeks Harga Konsumen (IHK) tertinggi di Kota Batam secara umum terjadi pada Juli, yakni tercatat 140,33. Sedangkan IHK terendah terjadi pada Januari sebesar 137,14.

*During 2019 highest Consumer price Index of Batam Municipality was on July that noted 140.33 . Meanwhile, the lowest was on January that was 137.14 .*

Demikian juga dengan IHK tertinggi di Kota Tanjungpinang terjadi pada Desember 2019, yakni 136,54. Sedangkan IHK terendah terjadi pada Maret sebesar 133,63.

*Hence highest consumer price index in Tanjungpinang Municipality was on December 2019 that reached 136.54 and the lowest was on April that noted 133.63.*

Nilai Tukar Petani (NTP) Provinsi Kepulauan Riau sepanjang tahun 2019 masih dibawah 100, dimana NTP tertinggi terjadi pada bulan Juli yaitu sebesar 98,78 dan terendah terjadi pada bulan November yaitu sebesar 97,54.

*Farmer Exchange Rate (NTP) of Kepulauan Riau Province in 2019 was still below 100, where the highest NTP occurred in July which was 98.78 and the lowest occurred in November which amounted to 97.54.*

Pada Tahun 2019, Nilai Tukar Usaha Petani (NTUP) Provinsi Kepulauan Riau tertinggi terjadi pada bulan Mei yaitu sebesar 109,30.

*In 2019, Kepulauan Riau Province Exchange Rate of Farmers was highest in May, which was 109.30.*

**Tabel**  
**Table** 11.1**Indeks Harga Konsumen per Bulan Menurut Kelompok Pengeluaran di Provinsi Kepulauan Riau (2012=100), 2019**  
**Consumer Price Index per Month by Expenditure Group in Kepulauan Riau Province (2012=100), 2019**

Bulan Month	Bahan Makanan Groceries	Makanan Jadi, Minuman, Rokok dan Tembakau Food, Drinks, Cigarettes and Tobacco	Perumahan, Air, Listrik, Gas, dan Bahan Bakar Housing, Water, Electricity, Gas and Fuel
(1)	(2)	(3)	(4)
Januari/January	146,53	138,86	128,35
Februari/February	144,94	138,90	128,37
Maret/March	144,51	139,09	128,43
April/April	145,81	139,22	128,59
Mei/May	150,50	139,76	128,65
Juni/June	154,79	139,82	128,69
Juli/July	157,08	139,99	128,70
Agustus/August	152,72	140,19	128,75
September/September	150,91	140,25	128,76
Oktober/October	149,31	140,22	128,79
November/November	149,30	140,58	128,79
Desember/December	155,34	140,78	128,82
<b>2019</b>	<b>150,15</b>	<b>139,81</b>	<b>128,64</b>

**Lanjutan Tabel**      **11.1**  
**Continued Table**

<b>Bulan</b> <i>Month</i>	<b>Sandang</b> <i>Clothing</i>	<b>Kesehatan</b> <i>Health</i>	<b>Pendidikan, Rekreasi, dan Olahraga</b> <i>Education, Recreation, and Sports</i>
<b>(1)</b>	<b>(5)</b>	<b>(6)</b>	<b>(7)</b>
Januari/ <i>January</i>	117,73	124,32	128,62
Februari/ <i>February</i>	118,09	124,36	128,62
Maret/ <i>March</i>	118,13	124,42	128,75
April/ <i>April</i>	117,91	124,54	128,75
Mei/ <i>May</i>	118,21	124,82	128,75
Juni/ <i>June</i>	119,41	124,97	129,35
Juli/ <i>July</i>	120,49	124,92	129,35
Agustus/ <i>August</i>	122,23	125,35	134,08
September/ <i>September</i>	122,49	125,25	134,08
Oktober/ <i>October</i>	122,62	125,63	134,33
November/ <i>November</i>	122,26	125,86	134,33
Desember/ <i>December</i>	122,19	125,84	134,33
<b>2019</b>	<b>120,15</b>	<b>125,02</b>	<b>131,11</b>

**Lanjutan Tabel** 11.1  
**Continued Table**

<b>Bulan</b> <i>Month</i>	<b>Transportasi, Komunikasi, dan Jasa Keuangan</b> <i>Transportation, Communication, and Financial Services</i>	<b>Umum</b> <i>General</i>
<b>(1)</b>	<b>(8)</b>	<b>(9)</b>
Januari/ <i>January</i>	147,10	136,69
Februari/ <i>February</i>	150,22	137,00
Maret/ <i>March</i>	150,11	136,93
April/ <i>April</i>	149,78	137,18
Mei/ <i>May</i>	151,27	138,56
Juni/ <i>June</i>	147,74	138,91
Juli/ <i>July</i>	149,06	139,75
Agustus/ <i>August</i>	145,14	138,63
September/ <i>September</i>	143,43	137,95
Oktober/ <i>October</i>	142,95	137,57
November/ <i>November</i>	142,54	137,53
Desember/ <i>December</i>	144,90	139,28
<b>2019</b>	<b>147,02</b>	<b>138,00</b>

Sumber/*Source* : BPS, Survei Harga Konsumen/*BPS-Statistics Indonesia, Consumer Price Index*

**Tabel**  
**Table** 11.2

**Laju Inflasi Harga Konsumen per Bulan Menurut Kelompok Pengeluaran di Provinsi Kepulauan Riau (2012=2100), 2019**  
**Consumer Price Inflation Rate per Month by Expenditure Group in Kepulauan Riau Province (2012=100), 2019**

Bulan Month	Bahan Makanan Groceries	Makanan Jadi, Minuman, Rokok dan Tembakau Food, Drinks, Cigarettes and Tobacco	Perumahan, Air, Listrik, Gas, dan Bahan Bakar Housing, Water, Electricity, Gas and Fuel
(1)	(2)	(3)	(4)
Januari/January	0,03	0,37	0,01
Februari/February	-1,09	0,03	0,02
Maret/March	-0,30	0,14	0,05
April/April	0,90	0,09	0,12
Mei/May	3,22	0,39	0,05
Juni/June	2,85	0,04	0,03
Juli/July	1,47	0,12	0,01
Agustus/August	-2,77	0,14	0,03
September/September	-1,18	0,04	0,01
Oktober/October	-1,06	-0,02	0,03
November/November	-0,01	0,26	-
Desember/December	4,05	0,14	0,02
<b>2019</b>	<b>6,04</b>	<b>1,76</b>	<b>0,37</b>



**Lanjutan Tabel** 11.2  
**Continued Table**

Bulan Month	Sandang Clothing	Kesehatan Health	Pendidikan, Rekreasi, dan Olahraga Education, Recreation, and Sports
(1)	(5)	(6)	(7)
Januari/January	0,96	-0,08	0,11
Februari/February	0,31	0,03	-
Maret/March	0,03	0,05	0,10
April/April	-0,19	0,10	-
Mei/May	0,26	0,22	-
Juni/June	1,01	0,12	0,47
Juli/July	0,91	-0,04	-
Agustus/August	1,44	0,34	3,66
September/September	0,21	-0,08	-
Oktober/October	0,10	0,30	0,19
November/November	-0,29	0,18	-
Desember/December	-0,06	-0,01	-
<b>2019</b>	<b>4,78</b>	<b>1,15</b>	<b>4,56</b>

**Lanjutan Tabel** 11.2  
**Continued Table**

<b>Bulan</b> <i>Month</i>	<b>Transportasi, Komunikasi, dan Jasa Keuangan</b> <i>Transportation, Communication, and Financial Services</i>	<b>Umum</b> <i>General</i>
<b>(1)</b>	<b>(8)</b>	<b>(9)</b>
Januari/January	0,01	0,13
Februari/February	2,12	0,23
Maret/March	-0,07	-0,05
April/April	-0,22	0,18
Mei/May	1,00	1,01
Juni/June	-2,34	0,25
Juli/July	0,90	0,60
Agustus/August	-2,63	-0,80
September/September	-1,17	-0,49
Oktober/October	-0,34	-0,27
November/November	-0,28	-0,03
Desember/December	1,65	1,27
<b>2019</b>	<b>-1,48</b>	<b>2,03</b>

Sumber/Source : BPS, Survei Harga Konsumen/BPS-Statistics Indonesia, Consumer Price Index

**Tabel**  
**Table 11.3****Indeks Harga Konsumen per Bulan Menurut Kelompok Pengeluaran di Kota Batam (2012=100), 2019**  
**Consumer Price Index per Month by Expenditure Group in Batam Municipality (2012=100), 2019**

<b>Bulan Month</b>	<b>Bahan Makanan Groceries</b>	<b>Makanan Jadi, Minuman, Rokok dan Tembakau Food, Drinks, Cigarettes and Tobacco</b>	<b>Perumahan, Air, Listrik, Gas, dan Bahan Bakar Housing, Water, Electricity, Gas and Fuel</b>
<b>(1)</b>	<b>(2)</b>	<b>(3)</b>	<b>(4)</b>
Januari/January	146,06	137,61	129,11
Februari/February	144,32	137,66	129,12
Maret/March	144,28	137,88	129,19
April/April	145,83	138,01	129,38
Mei/May	150,65	138,58	129,41
Juni/June	155,38	138,62	129,46
Juli/July	157,47	138,77	129,46
Agustus/August	152,79	138,99	129,50
September/September	150,82	139,06	129,51
Oktober/October	149,36	138,96	129,54
November/November	149,52	139,32	129,53
Desember/December	155,58	139,48	129,56
<b>2019</b>	<b>150,17</b>	<b>138,58</b>	<b>129,40</b>

**Lanjutan Tabel** 11.3  
**Continued Table**

<b>Bulan Month</b>	<b>Sandang Clothing</b>	<b>Kesehatan Health</b>	<b>Pendidikan, Rekreasi, dan Olahraga Education, Recreation, and Sports</b>
<b>(1)</b>	<b>(5)</b>	<b>(6)</b>	<b>(7)</b>
Januari/January	116,15	125,00	128,93
Februari/February	116,40	124,96	128,93
Maret/March	116,40	124,99	129,06
April/April	116,15	125,10	129,06
Mei/May	116,38	125,30	129,06
Juni/June	117,70	125,44	129,76
Juli/July	118,84	125,39	129,76
Agustus/August	120,76	125,87	134,69
September/September	121,03	125,75	134,69
Oktober/October	121,16	126,19	134,98
November/November	120,75	126,42	134,98
Desember/December	120,67	126,39	134,98
<b>2019</b>	<b>118,53</b>	<b>125,57</b>	<b>131,57</b>

**Lanjutan Tabel** 11.3  
**Continued Table**

<b>Bulan</b> <i>Month</i>	<b>Transportasi, Komunikasi, dan Jasa Keuangan</b> <i>Transportation, Communication, and Financial Services</i>	<b>Umum</b> <i>General</i>
<b>(1)</b>	<b>(8)</b>	<b>(9)</b>
Januari/ <i>January</i>	150,87	137,14
Februari/ <i>February</i>	154,40	137,50
Maret/ <i>March</i>	154,06	137,48
April/ <i>April</i>	153,40	137,73
Mei/ <i>May</i>	155,04	139,15
Juni/ <i>June</i>	150,93	139,48
Juli/ <i>July</i>	152,61	140,33
Agustus/ <i>August</i>	148,36	139,12
September/ <i>September</i>	146,35	138,35
Oktober/ <i>October</i>	145,69	137,97
November/ <i>November</i>	145,31	137,96
Desember/ <i>December</i>	147,89	139,73
<b>2019</b>	<b>150,41</b>	<b>138,50</b>

Sumber/*Source* : BPS, Survei Harga Konsumen/BPS-Statistics Indonesia, Consumer Price Index

**Tabel** 11.4  
**Table****Laju Inflasi Harga Konsumen per Bulan Menurut Kelompok Pengeluaran di Kota Batam (2012=2100), 2019**  
**Consumer Price Inflation Rate per Month by Expenditure Group in Batam Municipality (2012=100), 2019**

Bulan Month	Bahan Makanan Groceries	Makanan Jadi, Minuman, Rokok dan Tembakau Food, Drinks, Cigarettes and Tobacco	Perumahan, Air, Listrik, Gas, dan Bahan Bakar Housing, Water, Electricity, Gas and Fuel
(1)	(2)	(3)	(4)
Januari/January	-0,23	0,39	-0,02
Februari/February	-1,19	0,04	0,01
Maret/March	-0,03	0,16	0,05
April/April	1,07	0,09	0,15
Mei/May	3,31	0,41	0,02
Juni/June	3,14	0,03	0,04
Juli/July	1,35	0,11	-
Agustus/August	-2,97	0,16	0,03
September/September	-1,29	0,05	0,01
Oktober/October	-0,97	-0,07	0,02
November/November	0,11	0,26	-0,01
Desember/December	4,05	0,11	0,02
<b>2019</b>	<b>6,28</b>	<b>1,76</b>	<b>0,33</b>

**Lanjutan Tabel** 11.4  
**Continued Table**

Bulan Month	Sandang Clothing	Kesehatan Health	Pendidikan, Rekreasi, dan Olahraga Education, Recreation, and Sports
(1)	(5)	(6)	(7)
Januari/January	1,1	-0,08	0,13
Februari/February	0,22	-0,03	-
Maret/March	-	0,02	0,10
April/April	-0,21	0,09	-
Mei/May	0,20	0,16	-
Juni/June	1,13	0,11	0,54
Juli/July	0,97	-0,04	-
Agustus/August	1,62	0,38	3,80
September/September	0,22	-0,10	-
Oktober/October	0,11	0,35	0,22
November/November	-0,34	0,18	-
Desember/December	-0,07	-0,02	-
<b>2019</b>	<b>5,03</b>	<b>1,03</b>	<b>4,83</b>

**Lanjutan Tabel** 11.4  
**Continued Table**

<b>Bulan</b> <b>Month</b>	<b>Transportasi, Komunikasi, dan Jasa</b> <b>Keuangan</b> <b>Transportation, Communication, and</b> <b>Financial Services</b>	<b>Umum</b> <b>General</b>
<b>(1)</b>	<b>(8)</b>	<b>(9)</b>
Januari/January	0,04	0,08
Februari/February	2,34	0,26
Maret/March	-0,22	-0,01
April/April	-0,43	0,18
Mei/May	1,07	1,03
Juni/June	-2,65	0,24
Juli/July	1,11	0,61
Agustus/August	-2,78	-0,86
September/September	-1,35	-0,55
Oktober/October	-0,45	-0,27
November/November	-0,26	-0,01
Desember/December	1,78	1,28
<b>2019</b>	<b>-1,94</b>	<b>1,97</b>

Sumber/Source : BPS, Survei Harga Konsumen/BPS-Statistics Indonesia, Consumer Price Index



**Tabel**  
**Table** 11.5**Indeks Harga Konsumen per Bulan Menurut Kelompok Pengeluaran di Kota Tanjungpinang (2012=100), 2019**  
**Consumer Price Index per Month by Expenditure Group in Tanjungpinang Municipality (2012=100), 2019**

Bulan Month	Bahan Makanan Groceries	Makanan Jadi, Minuman, Rokok dan Tembakau Food, Drinks, Cigarettes and Tobacco	Perumahan, Air, Listrik, Gas, dan Bahan Bakar Housing, Water, Electricity, Gas and Fuel
(1)	(2)	(3)	(4)
Januari/January	149,34	146,36	123,78
Februari/February	148,66	146,39	123,82
Maret/March	145,87	146,41	123,88
April/April	145,68	146,53	123,80
Mei/May	149,60	146,90	124,07
Juni/June	151,26	147,03	124,07
Juli/July	154,70	147,34	124,14
Agustus/August	152,28	147,42	124,21
September/September	151,45	147,42	124,23
Oktober/October	149,01	147,82	124,30
November/November	147,97	148,18	124,32
Desember/December	153,91	148,64	124,24
<b>2019</b>	<b>149,98</b>	<b>147,20</b>	<b>124,08'</b>

**Lanjutan Tabel** 11.5  
**Continued Table**

Bulan Month	Sandang Clothing	Kesehatan Health	Pendidikan, Rekreasi, dan Olahraga Education, Recreation, and Sports
(1)	(5)	(6)	(7)
Januari/January	127,27	120,22	126,76
Februari/February	128,26	120,71	126,78
Maret/March	128,52	120,99	126,85
April/April	128,49	121,20	126,87
Mei/May	129,25	121,93	126,85
Juni/June	129,68	122,12	126,88
Juli/July	130,46	122,10	126,89
Agustus/August	131,12	122,19	130,42
September/September	131,32	122,25	130,39
Oktober/October	131,39	122,26	130,39
November/November	131,38	122,46	130,39
Desember/December	131,36	122,54	130,40
<b>2019</b>	<b>129,88</b>	<b>121,75</b>	<b>128,32</b>

**Lanjutan Tabel** 11.5  
**Continued Table**

<b>Bulan</b> <i>Month</i>	<b>Transportasi, Komunikasi, dan Jasa Keuangan</b> <i>Transportation, Communication, and Financial Services</i>	<b>Umum</b> <i>General</i>
<b>(1)</b>	<b>(8)</b>	<b>(9)</b>
Januari/ <i>January</i>	124,41	133,96
Februari/ <i>February</i>	125,05	134,01
Maret/ <i>March</i>	126,33	133,63
April/ <i>April</i>	127,95	133,84
Mei/ <i>May</i>	128,57	135,03
Juni/ <i>June</i>	128,50	135,46
Juli/ <i>July</i>	127,70	136,23
Agustus/ <i>August</i>	125,72	135,71
September/ <i>September</i>	125,86	135,56
Oktober/ <i>October</i>	126,43	135,19
November/ <i>November</i>	125,88	134,96
Desember/ <i>December</i>	126,90	136,54
<b>2019</b>	<b>126,61</b>	<b>135,01</b>

Sumber/*Source* : BPS, Survei Harga Konsumen/*BPS-Statistics Indonesia, Consumer Price Index*

**Tabel**  
**Table** 11.6

**Laju Inflasi Harga Konsumen per Bulan Menurut Kelompok Pengeluaran di Kota Tanjungpinang (2012=2100), 2019**  
**Consumer Price Inflation Rate per Month by Expenditure Group in Tanjungpinang Municipality (2012=100), 2019**

Bulan Month	Bahan Makanan Groceries	Makanan Jadi, Minuman, Rokok dan Tembakau Food, Drinks, Cigarettes and Tobacco	Perumahan, Air, Listrik, Gas, dan Bahan Bakar Housing, Water, Electricity, Gas and Fuel
(1)	(2)	(3)	(4)
Januari/January	1,54	0,23	0,23
Februari/February	-0,46	0,02	0,03
Maret/March	-1,88	0,01	0,05
April/April	-0,13	0,08	-0,06
Mei/May	2,69	0,25	0,22
Juni/June	1,11	0,09	-
Juli/July	2,27	0,21	0,06
Agustus/August	-1,56	0,05	0,06
September/September	-0,55	-	0,02
Oktober/October	-1,61	0,27	0,06
November/November	-0,70	0,24	0,02
Desember/December	4,01	0,31	0,02
<b>2019</b>	<b>4,64</b>	<b>1,79</b>	<b>0,69</b>

**Lanjutan Tabel** 11.6  
**Continued Table**

Bulan Month	Sandang Clothing	Kesehatan Health	Pendidikan, Rekreasi, dan Olahraga Education, Recreation, and Sports
(1)	(5)	(6)	(7)
Januari/January	0,20	-0,07	-
Februari/February	0,78	0,41	0,02
Maret/March	0,20	0,23	0,06
April/April	-0,02	0,17	0,02
Mei/May	0,59	0,60	-0,02
Juni/June	0,33	0,16	0,02
Juli/July	0,60	-0,02	0,01
Agustus/August	0,51	0,07	2,78
September/September	0,15	0,05	-0,02
Oktober/October	0,05	0,01	-
November/November	-0,01	0,16	-
Desember/December	-0,02	0,07	0,01
<b>2019</b>	<b>3,42</b>	<b>1,86</b>	<b>2,87</b>

**Lanjutan Tabel** 11.6  
**Continued Table**

<b>Bulan</b> <b>Month</b>	<b>Transportasi, Komunikasi, dan Jasa Keuangan</b> <b>Transportation, Communication, and Financial Services</b>	<b>Umum</b> <b>General</b>
<b>(1)</b>	<b>(8)</b>	<b>(9)</b>
Januari/January	-0,18	0,46
Februari/February	0,51	0,04
Maret/March	1,02	-0,28
April/April	1,28	0,16
Mei/May	0,48	0,89
Juni/June	-0,05	0,32
Juli/July	-0,62	0,57
Agustus/August	-1,55	-0,38
September/September	0,11	-0,11
Oktober/October	0,45	-0,27
November/November	-0,44	-0,17
Desember/December	0,81	1,17
<b>2019</b>	<b>1,81</b>	<b>2,40</b>

Sumber/Source : BPS, Survei Harga Konsumen/BPS-Statistics Indonesia, Consumer Price Index

**Tabel** 11.7  
**Table****Nilai Tukar Petani Provinsi Kepulauan Riau Menurut Subsektor dan Bulan (2012=100), 2019**  
**Farmer Exchange Rate of Kepulauan Riau Province by Subsector and Month (2012=100), 2019**

Bulan Month	Tanaman Pangan Crops	Hortikultura Horticulture	Tanaman Perkebunan Rakyat Plantation	Peternakan Animal Husbandry
(1)	(2)	(3)	(4)	(5)
Januari/January	97,55	101,53	74,35	103,96
Februari/February	96,34	101,01	71,95	104,24
Maret/March	94,86	101,87	72,99	103,88
April/April	95,91	103,97	73,11	103,60
Mei/May	96,08	105,63	72,71	104,58
Juni/June	97,77	106,54	71,57	105,36
Juli/July	97,40	106,90	72,69	105,92
Agustus/August	94,94	105,14	71,61	105,69
September/September	95,24	106,07	72,08	105,63
Oktober/October	94,83	106,54	71,24	104,69
November/November	95,25	103,92	71,43	104,44
Desember/December	95,50	105,33	71,17	104,34

**Lanjutan Tabel** 11.7  
**Continued Table**

Bulan Month	Perikanan Fishery	Perikanan Tangkap Capture Fisheries	Perikanan Budidaya Aquaculture	Umum General
(1)	(6)	(7)	(8)	(9)
Januari/January	116,56	118,50	107,94	98,30
Februari/February	117,15	118,92	109,31	97,65
Maret/March	116,36	117,85	109,76	97,76
April/April	116,52	117,72	111,23	98,34
Mei/May	115,90	116,90	111,50	98,58
Juni/June	115,60	116,53	111,51	98,63
Juli/July	114,54	115,30	111,17	98,78
Agustus/August	114,42	115,24	110,79	97,84
September/September	116,10	117,58	109,54	98,65
Oktober/October	115,58	116,84	110,00	98,21
November/November	115,15	116,26	110,23	97,54
Desember/December	117,42	119,41	108,61	98,41

Sumber/Source : BPS, Survei Harga Produsen Perdesaan/BPS-Statistics Indonesia, Rural Producer Price Survey



**Tabel**  
**Table 11.8****Nilai Tukar Usaha Petani Provinsi Kepulauan Riau  
Menurut Subsektor dan Bulan (2012=100), 2019**  
**Farmer Business Exchange Rate of Kepulauan Riau  
Province by Subsector and Month (2012=100), 2019**

Bulan Month	Tanaman Pangan Crops	Hortikultura Horticulture	Tanaman Perkebunan Rakyat Plantation	Peternakan Animal Husbandry
(1)	(2)	(3)	(4)	(5)
Januari/January	106,83	112,90	85,14	113,53
Februari/February	105,29	111,97	82,12	113,61
Maret/March	103,69	112,87	83,31	113,19
April/April	104,55	115,00	83,33	112,78
Mei/May	105,22	117,30	83,35	114,24
Juni/June	106,55	118,34	80,93	115,18
Juli/July	106,23	118,85	82,24	115,75
Agustus/August	103,24	117,28	81,20	115,70
September/September	103,41	117,82	81,51	115,52
Oktober/October	102,79	118,30	80,49	114,45
November/November	103,18	115,50	80,60	113,96
Desember/December	103,79	117,22	80,61	114,08

**Lanjutan Tabel** 11.8  
**Continued Table**

Bulan Month	Perikanan Fishery	Perikanan Tangkap Capture Fisheries	Perikanan Budidaya Aquaculture	Umum General
(1)	(6)	(7)	(8)	(9)
Januari/January	126,82	128,66	118,59	109,09
Februari/February	126,75	128,30	119,79	107,98
Maret/March	125,84	127,00	120,62	108,06
April/April	125,64	126,55	121,55	108,49
Mei/May	125,67	126,38	122,47	109,30
Juni/June	124,78	125,29	122,47	108,79
Juli/July	123,81	124,24	121,89	109,04
Agustus/August	123,97	124,45	121,78	108,22
September/September	125,53	126,69	120,27	108,85
Oktober/October	124,81	125,74	120,60	108,27
November/November	124,12	124,89	120,65	107,44
Desember/December	126,77	128,46	119,10	108,64

Sumber/Source : BPS, Survei Harga Produsen Perdesaan/BPS-Statistics Indonesia, Rural Producer Price Survey

**Persentase Pengeluaran Perkapita  
Sebulan menurut Komoditas**

Monthly Average Expenditure  
per Capita by Commodity Group

**3 KOMODITAS**

Pengeluaran Makanan **44,38 %**



**17,36 %**

Makanan dan Minuman Jadi  
*Prepared Food and Beverages*

**55,62 %** Pengeluaran Non Makanan

**28,80 %**

Perumahan dan Fasilitas Rumah Tangga  
*Housing and Household Facilities*



**4,66 %**



Ikan/Udang Cumi/Kerang  
*Fish/Shrimp Common Squid/Shells*

**14,35 %**

Aneka Komoditas dan Jasa  
*Goods and Services*



**4,09 %**



Rokok  
*Cigarettes*

**4,68 %**

Komoditas Tahan Lama  
*Durable Goods*





**PENJELASAN TEKNIS**

1. Kegiatan pengumpulan data sosial dan ekonomi yang dilaksanakan secara rutin oleh BPS melalui Survei Sosial Ekonomi Nasional (Susenas).
2. Sejak tahun 2011 sampai dengan 2014, pengumpulan data Susenas konsumsi pengeluaran rumah tangga dilaksanakan secara triwulanan. Mulai tahun 2015 pengumpulan data Susenas dilaksanakan dua kali dalam setahun, yaitu pada Maret dan September.
3. Target sampel Susenas Maret adalah 300.000 rumah tangga yang tersebar di seluruh kabupaten/kota di Indonesia. Target sampel Susenas pada bulan September adalah sebanyak 75.000 rumah tangga.
4. Data hasil pencacahan Susenas Maret dapat disajikan untuk tingkat nasional, provinsi, dan kabupaten/kota, sedangkan untuk data hasil Susenas September hanya dapat disajikan untuk tingkat nasional dan provinsi.
5. Data konsumsi/pengeluaran yang dikumpulkan pada Susenas Maret dibagi menjadi dua kelompok, yaitu makanan dan bukan makanan. Jumlah komoditas makanan sebanyak 174 komoditas. Pengumpulan data kelompok makanan meliputi banyaknya komoditas yang dikonsumsi beserta nilai pengeluarannya.
6. Referensi waktu survei yang digunakan adalah selama seminggu terakhir untuk konsumsi makanan dan sebulan atau setahun terakhir untuk konsumsi bukan makanan.

**TECHNICAL NOTES**

1. *Socioeconomic data collection activities are carried out regularly by the BPS-Statistics Indonesia through the National Socioeconomic Survey (Susenas).*
2. *Since 2011 to 2014, Susenas data collection of household consumption/expenditures was conducted quarterly. Starting in 2015, collecting of data Susenas carry out twice a year, in March and September.*
3. *The March Susenas target sample covers 300.000 households spread out at all regency/municipality in Indonesia. The September Susenas target sample covers 75.000 households.*
4. *The result from Susenas data Collection in March can be presented on national, provincial, and regency/municipal level estimates, while data collection in September can be disseminated only for the national and provincial levels.*
5. *The consumption/expenditure data collected in March Susenas are divided into two groups, namely food and non-food. The number of food commodity are 174 commodities. The food group data collection includes quantity and value of commodities consumed.*
6. *The survey time reference period is previous week before enumeration date for food consumption and last month or last year for non-food consumption.*

**ULASAN**

Pengeluaran Penduduk dibedakan menjadi dua kelompok yaitu makanan dan bukan makanan.

Berdasarkan data hasil Survei Sosial Ekonomi Nasional (SUSENAS) Maret 2019 memperlihatkan bahwa pengeluaran rata-rata per kapita sebulan penduduk Provinsi Kepulauan Riau untuk kelompok makanan mencapai Rp 789.057,- sedangkan kelompok non makanan mencapai Rp 989.093,-.

**DESCRIPTION**

*Population expenditure can be divided into two groups namely food and non-food.*

*Resident Expenditure According to National Survey of Social Economics (SUSENAS) March 2019 data in Kepulauan Riau Province, show the average spending per capita a month Kepulauan Riau Province's population food groups reaching Rp 789,057.- while the non-food group reached Rp 989,093.-.*

<https://kepri.bps.go.id>

**Tabel**  
**Table** 12.1

**Rata-rata Pengeluaran per Kapita Sebulan Menurut Kelompok Komoditas dan Daerah Tempat Tinggal di Provinsi Kepulauan Riau (rupiah), 2018 dan 2019**  
**Monthly Average Expenditure per Capita by Commodity Group and Urban Rural Classification in Kepulauan Riau Province (rupiahs), 2018 and 2019**

Kelompok Komoditas <i>Commodity Group</i>	2018			2019		
	Kota <i>Urban</i>	Desa <i>Rural</i>	Kota+Desa <i>Urban+Rural</i>	Kota <i>Urban</i>	Desa <i>Rural</i>	Kota+Desa <i>Urban+Rural</i>
(1)	(2)	(3)	(4)	(5)	(6)	(7)
<b>Makanan/Food</b>						
Padi-padian/ <i>Cereals</i>	65 161	79 364	67 179	62 565	77 131	64 035
Umbi-umbian/ <i>Tubers</i>	6 973	5 613	6 780	7 049	4 353	6 777
Ikan/udang/cumi/kerang <i>Fish/shrimp/common squid/shells</i>	78 952	79 673	79 055	83 046	81 432	82 883
Daging/Meat	35 892	16 393	33 121	39 680	17 418	37 433
Telur dan susu/ <i>Eggs and milk</i>	50 930	38 342	49 141	51 494	37 059	50 038
Sayur-sayuran/ <i>Vegetables</i>	60 652	46 730	58 674	57 882	50 626	57 150
Kacang-kacangan/ <i>Legumes</i>	11 080	8 039	10 647	11 324	9 277	11 118
Buah-buahan/ <i>Fruits</i>	34 299	18 809	32 098	37 496	20 615	35 792
Minyak dan kelapa/ <i>Oil and coconut</i>	16 675	17 382	16 775	15 141	18 015	15 431
Bahan minuman/ <i>Beverage stuffs</i>	18 403	26 840	19 602	18 275	26 741	19 129
Bumbu-bumbuan/ <i>Spices</i>	14 240	16 705	14 590	14 077	18 157	14 489
Konsumsi lainnya <i>Miscellaneous food items</i>	13 597	14 772	13 764	12 968	16 575	13 332
Makanan dan minuman jadi <i>Prepared food and beverages</i>	302 551	154 688	281 540	325 380	160 006	308 692
Rokok/ <i>Cigarettes</i>	64 653	66 936	64 978	72 772	72 628	72 758
<b>Jumlah makanan/Total food</b>	<b>774057</b>	<b>590286</b>	<b>747944</b>	<b>809149</b>	<b>610033</b>	<b>789057</b>
<b>Bukan makanan/Non-food</b>						
Perumahan dan fasilitas rumah tangga <i>Housing and household facilities</i>	502 455	261 071	468 155	538 082	281 077	512 148
Aneka komoditas dan jasa <i>Goods and services</i>	224 850	131 151	211 536	272 284	102 617	255 163
Pakaian, alas kaki, dan tutup kepala <i>Clothing, footwear, and headgear</i>	50 146	36 119	48 153	59 833	36 408	57 469
Komoditas tahan lama/ <i>Durable goods</i>	45 322	35 546	43 933	87 215	48 037	83 261
Pajak, pungutan, dan asuransi <i>Taxes and insurance</i>	38 600	20 756	36 065	65 454	24 754	61 347
Kepерluan pesta dan upacara/kenduri <i>Parties and ceremonies</i>	19 714	11 922	18 607	21 225	6 153	19 704
<b>Jumlah bukan makanan/Total non-food</b>	<b>881088</b>	<b>496566</b>	<b>826448</b>	<b>1044092</b>	<b>499045</b>	<b>989093</b>
<b>Jumlah/Total</b>	<b>1655145</b>	<b>1086852</b>	<b>1574392</b>	<b>1853241</b>	<b>1109079</b>	<b>1778150</b>

Sumber/Source : BPS, Survei Sosial Ekonomi Nasional (Susenas)/BPS-Statistics Indonesia, National Socioeconomic Survey

**Tabel**  
**Table** 12.2

**Persentase Pengeluaran per Kapita Sebulan Menurut Kelompok Komoditas dan Daerah Tempat Tinggal di Provinsi Kepulauan Riau, 2018 dan 2019**  
**Percentage of Monthly Expenditure per Capita by Commodity Group and Urban Rural Classification in Kepulauan Riau Province, 2018 and 2019**

Kelompok Komoditas Commodity Group	2018			2019		
	Kota Urban	Desa Rural	Kota+Desa Urban+Rural	Kota Urban	Desa Rural	Kota+Desa Urban+Rural
(1)	(2)	(3)	(4)	(5)	(6)	(7)
Makanan/Food						
Padi-padian/Cereals	3,94	7,30	4,27	3,38	6,95	3,60
Umbi-umbian/Tubers	0,42	0,52	0,43	0,38	0,39	0,38
Ikan/udang/cumi/kerang Fish/shrimp/common squid/shells	4,77	7,33	5,02	4,48	7,34	4,66
Daging/Meat	2,17	1,51	2,10	2,14	1,57	2,11
Telur dan susu/Eggs and milk	3,08	3,53	3,12	2,78	3,34	2,81
Sayur-sayuran/Vegetables	3,66	4,30	3,73	3,12	4,56	3,21
Kacang-kacangan/Legumes	0,67	0,74	0,68	0,61	0,84	0,63
Buah-buahan/Fruits	2,07	1,73	2,04	2,02	1,86	2,01
Minyak dan kelapa/Oil and coconut	1,01	1,60	1,07	0,82	1,62	0,87
Bahan minuman/Beverage stuffs	1,11	2,47	1,25	0,99	2,41	1,08
Bumbu-bumbuan/Spices	0,86	1,54	0,93	0,76	1,64	0,81
Konsumsi lainnya Miscellaneous food items	0,82	1,36	0,87	0,70	1,49	0,75
Makanan dan minuman jadi Prepared food and beverages	18,28	14,23	17,88	17,56	14,43	17,36
Rokok/Cigarettes	3,91	6,16	4,13	3,93	6,55	4,09
<b>Jumlah makanan/Total food</b>	<b>46,77</b>	<b>54,31</b>	<b>47,51</b>	<b>43,66</b>	<b>55,00</b>	<b>44,38</b>
Bukan makanan/Non-food	0,00	0,00	0,00			
Perumahan dan fasilitas rumah tangga Housing and household facilities	30,36	24,02	29,74	29,03	25,34	28,80
Aneka komoditas dan jasa Goods and services	13,58	12,07	13,44	14,69	9,25	14,35
Pakaian, alas kaki, dan tutup kepala Clothing, footwear, and headgear	3,03	3,32	3,06	3,23	3,28	3,23
Komoditas tahan lama/Durable goods	2,74	3,27	2,79	4,71	4,33	4,68
Pajak, pungutan, dan asuransi Taxes and insurance	2,33	1,91	2,29	3,53	2,23	3,45
Keperluan pesta dan upacara/kenduri Parties and ceremonies	1,19	1,10	1,18	1,15	0,55	1,11
<b>Jumlah bukan makanan/Total non-food</b>	<b>53,23</b>	<b>45,69</b>	<b>52,49</b>	<b>56,34</b>	<b>45,00</b>	<b>55,62</b>
<b>Jumlah/Total</b>	<b>100,00</b>	<b>100,00</b>	<b>100,00</b>	<b>100,00</b>	<b>100,00</b>	<b>100,00</b>

Sumber/Source : BPS, Survei Sosial Ekonomi Nasional (Susenas)/BPS-Statistics Indonesia, National Socioeconomic Survey



**Tabel**  
**Table** 12.3

**Rata-rata Pengeluaran per Kapita Sebulan Makanan dan Bukan Makanan di Daerah Perkotaan dan Perdesaan Menurut Kabupaten/Kota di Provinsi Kepulauan Riau (rupiah), 2018 dan 2019**  
**Monthly Average of Food and Non-Food Expenditure per Capita in Urban and Rural Areas by Regency/Municipality in Kepulauan Riau Province (rupiahs), 2018 and 2019**

Kabupaten/Kota Regency/Municipality	Makanan Food		Bukan Makanan Non Food		Jumlah Total	
	2018	2019	2018	2019	2018	2019
(1)	(2)	(3)	(4)	(5)	(6)	(7)
<b>Kabupaten/Regency</b>						
1. Karimun	660 077	674 770	693 798	696 174	1 353 875	1 370 944
2. Bintan	577 052	581 389	572 131	594 140	1 149 183	1 175 529
3. Natuna	658 331	600 094	647 274	511 702	1 305 605	1 111 796
4. Lingga	572 840	603 603	455 254	506 574	1 028 094	1 110 177
5. Kepulauan Anambas	700 523	784 068	618 150	722 460	1 318 673	1 506 528
<b>Kota/Municipality</b>						
1. Batam	811 553	854 178	938 193	1 166 669	1 749 746	2 020 847
2. Tanjungpinang	689 864	799 697	726 072	895 198	1 415 936	1 694 895
<b>Kepulauan Riau</b>	<b>826 448</b>	<b>789 057</b>	<b>747 944</b>	<b>989 093</b>	<b>1 574 392</b>	<b>1 778 150</b>

Sumber/Source : BPS, Survei Sosial Ekonomi Nasional (Susenas)/BPS-Statistics Indonesia, National Socioeconomic Survey

**Tabel**  
**Table** 12.4

**Persentase Pengeluaran per Kapita Sebulan Makanan dan Bukan Makanan di Daerah Perkotaan dan Perdesaan Menurut Kabupaten/Kota di Provinsi Kepulauan Riau, 2018 dan 2019**  
**Percentage of Monthly Food and Non-Food Expenditure per Capita in Urban and Rural Areas by Regency/Municipality in Kepulauan Riau Province, 2018 and 2019**

Kabupaten/Kota Regency/Municipality	Makanan Food		Bukan Makanan Non Food	
	2018	2019	2018	2019
(1)	(2)	(3)	(4)	(5)
<b>Kabupaten/Regency</b>				
1. Karimun	48,75	49,22	51,25	50,78
2. Bintan	50,21	49,46	49,79	50,54
3. Natuna	50,42	53,98	49,58	46,02
4. Lingga	55,72	54,37	44,28	45,63
5. Kepulauan Anambas	53,12	52,04	46,88	47,96
<b>Kota/Municipality</b>				
1. Batam	46,38	42,27	53,62	57,73
2. Tanjungpinang	48,72	47,18	51,28	52,82
<b>Kepulauan Riau</b>	<b>50,10</b>	<b>44,38</b>	<b>49,90</b>	<b>55,62</b>

Sumber/Source : BPS, Survei Sosial Ekonomi Nasional (Susenas)/BPS-Statistics Indonesia, National Socioeconomic Survey

NILAI EKSPOR/IMPOR  
2018

IMPOR/IMPORT  
11.967 Juta Dolar  
Million Dolar

EKSPOR/EXPORT  
13.192 Juta Dolar  
Million Dolar

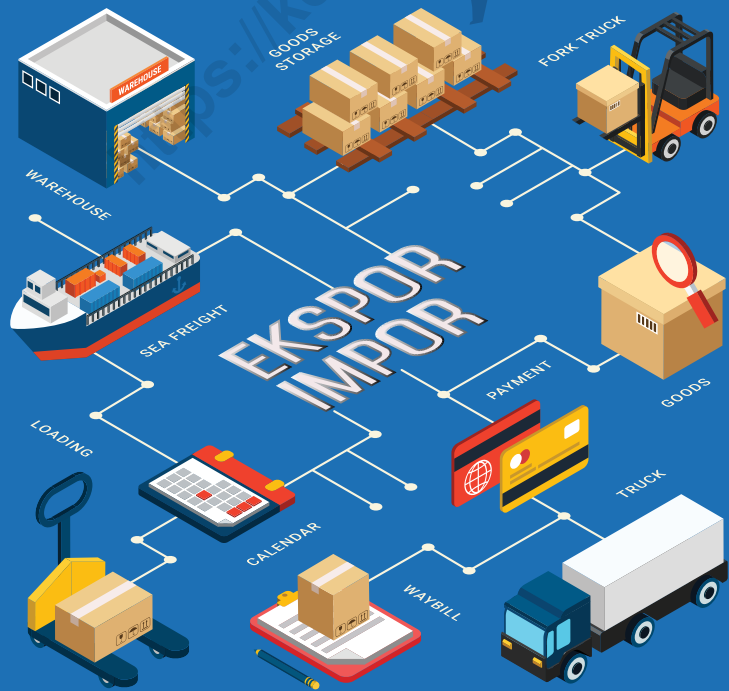



**PENJELASAN TEKNIS**

1. Data ekspor utamanya berasal dari dokumen kepabeanan BC 3.0 atau yang disebut dokumen Pemberitahuan Ekspor Barang (PEB) yang diisi oleh eksportir. Sejak 2015, sumber data lainnya adalah catatan instansi lain, PT. POS, dan survei ekspor perbatasan laut.
2. Data impor berasal dari dokumen kepabeanan BC 2.0 atau yang disebut dokumen Pemberitahuan Impor Barang (PIB), Pemberitahuan Impor Barang Khusus (PIBK), Pemberitahuan Pabean Free Trade Zone (PPFTZ) dan dokumen kepabeanan BC 2.3 yang mencatat impor barang dari Luar Negeri ke Kawasan Berikat.
3. Barang-barang yang dikirim ke luar negeri untuk diolah dicatat sebagai ekspor, sedangkan hasil olahan yang dikembalikan ke Indonesia dicatat sebagai impor.
4. Barang-barang luar negeri yang diolah di dalam negeri dicatat sebagai barang impor meskipun barang olahan tersebut akan kembali ke luar negeri.
5. **Negara utama** adalah negara yang mempunyai nilai ekspor/impur terbesar pada tahun 2019.
6. **Pelabuhan utama** adalah pelabuhan yang mempunyai nilai ekspor/impur terbesar pada tahun 2019.

**TECHNICAL NOTES**

1. *The export data are mainly compiled based on customs export documents BC 3.0 or known as Export Declarations (PEB), filled by exporters. Since 2015, other sources are administrative records of other agencies, post office, and sea border export survey.*
2. *The import data are compiled based on customs import documents BC 2.0 or known as Import Declarations Form (PIB), Import Declarations Form for Special Commodity (PIBK), Customs Declaration Form for Free Trade Zone (PPFTZ), and customs import documents BC 2.3 which records import goods from foreign countries to Bounded Zones Area.*
3. *Goods sent abroad for processing purposes are recorded as export while its products sent to Indonesia are recorded as import.*
4. *Foreign goods processed in Indonesia are still recorded as imports although its products will be sent back to abroad.*
5. **Major Country** is a country which has biggest export/import value in 2019.
6. **Major port** is a port which has biggest export/import value in 2019.

**ULASAN**

Hubungan antarnegara yang harmonis akan mendukung pertumbuhan ekonomi suatu negara.

Selain dalam bidang politik, yang tidak kalah penting adalah di bidang perdagangan antarnegara atau ekspor impor, terutama bagi daerah yang tidak dapat memenuhi seluruh kebutuhan masyarakatnya sendiri karena kondisi geografis seperti Provinsi Kepulauan Riau.

Kegiatan perdagangan juga akan sangat berpengaruh terhadap lapangan pekerjaan penduduk Indonesia khususnya di wilayah Kepulauan Riau.

Selama periode 2019, ekspor barang yang diukur atas free on board (FOB) provinsi Kepulauan Riau mencapai 12,49 miliar dolar AS dengan distribusi tertinggi disumbang oleh komoditas Bahan Bakar Mineral sebesar 36,94 persen.

Pada Tahun 2019 nilai ekspor Provinsi Kepulauan Riau mengalami penurunan dibandingkan 2018 yaitu dari 13,19 miliar dolar AS menjadi 12,49 miliar dolar AS. Menurut tabel 13.1.3 terlihat bahwa Batu Ampar masih menjadi pelabuhan muat utama ekspor barang dari Kepulauan Riau. Perolehan devisa tertinggi selama 2019 berasal dari Singapura mencapai 6,35 miliar dolar AS, 50,87 persen pangsaanya terhadap keseluruhan ekspor.

**DESCRIPTION**

*Harmonious relations between countries will support a country's economic growth.*

*Besides in the political field, it is no less important is in the field of interstate trade or import and export, especially for regions that cannot meet all the needs of their own people due to geographical conditions such as the Kepulauan Riau Province.*

*Trade activities will also greatly affect the employment of Indonesians, especially in the Kepulauan Riau region.*

*During the 2019 period, exports of goods measured on free on board (FOB) in Kepulauan Riau Province reached 12.49 billion US dollars with the highest distribution contributed by the Mineral Fuel commodity at 36.94 percent.*

*In 2019 the value export of Kepulauan Riau Province has decreased compared to 2018 which is 13.19 billion US dollars to 12.49 billion US dollars. According to table 13.1.3 it appears that Batu Ampar is still the main loading port for export of goods from the Kepulauan Riau. The highest foreign exchange earnings for 2019 came from Singapore reaching 6.35 billion US dollars, 50.87 percent of its share of total exports.*

### 13.1 EKSPOR/EKSPORT

**Tabel 13.1.1** Volume dan Nilai Ekspor dirinci Menurut Jenis Komoditi di Provinsi Asal, 2018 dan 2019  
*Volume and Value of Export by Type of Commodity at Province of Origin, 2018 and 2019*

Jenis Komoditi <i>Type of Commodity</i>	Volume (ton) <i>Volume (tonnage)</i>		Nilai FOB (US\$) <i>FOB Value (US\$)</i>	
	2018	2019*	2018	2019*
(1)	(2)	(3)	(4)	(5)
1 Bahan Bakar Mineral <i>Mineral Fuels</i>	9 909 162	10 246 597	4 595 014 396	4 614 478 266
2 Mesin/peralatan listrik <i>Machinery Electrical Equipment</i>	76 617	76 475	49 634 133	2 672 702 773
3 Mesin-mesin/Pesawat Mekanik <i>Engine/Aircraft Mechanic</i>	92 535	66 518	2 863 003 829	935 722 204
4 Minyak dan lemak hewan/ <i>Nabati</i> <i>Oil and Animal Fat/Vegetable</i>	89	1 613 201	6 672 614	849 417 830
5 Berbagai produk kimia <i>Various chemical products</i>	578 227	708 808	523 881 433	503 503 148
6 Benda-benda dari besi dan Baja <i>Objects of iron and steel</i>	219 542	200 338	604 681 753	499 940 983
7 Kokoak/coklat <i>Cocoa/chocolate</i>	108 808	80 421	321 040 782	246 329 760
8 Kapal laut/ <i>Ship</i>	56 447	97 146	89 820 190	245 081 672
9 Plastik dan Barang-barang dari <i>Plastik/Plastic and Objects of plastic</i>	112 635	204 700	180 389 334	226 027 180
10 Perangkat Optik <i>Optical Device</i>	9 979	8 970	232 213 448	208 549 542
11 Lainnya/ <i>Other</i>	11 972 120	10 529 876	3 726 597 123	1 490 370 375
<b>Jumlah/Total</b>	<b>23 136 161</b>	<b>23 833 051</b>	<b>13 192 949 034</b>	<b>12 492 123 732</b>

Sumber/*Source* : Dokumen PEB, Kantor POS, Catatan Instansi, Survei Perdagangan Lintas Batas Laut/*PEB Document, Post Office, record agency, cross border marine trade survey*

**Tabel**  
**Table** 13.1.2**Volume dan Nilai Ekspor Menurut Negara Tujuan di  
Provinsi Kepulauan Riau, 2018 dan 2019**  
**Volume and Value of Export by Destination Country in  
Kepulauan Riau Province, 2018 and 2019**

Negara Tujuan <i>Destination Country</i>	Volume (ton) <i>Volume (tonnage)</i>		Nilai FOB (US\$) <i>FOB Value (US\$)</i>	
	2018	2019*	2018	2019*
(1)	(2)	(3)	(4)	(5)
1. Singapura	17 824 798	16 137 638	6 940 175 841	6 354 232 773
2. Tiongkok	1 311 827	3 714 817	920 739 381	1 141 438 446
3. Amerika Serikat	151 134	235 040	799 007 459	1 035 137 155
4. Malaysia	916 644	827 645	645 486 928	432 502 686
5. Jepang	67 633	110 378	355 224 498	261 525 555
6. India	347 611	217 264	287 677 703	261 088 198
7. Belanda	52 966	210 831	157 972 409	253 974 171
8. Spanyol	299 960	360 044	247 436 682	225 628 199
9. Jerman	55 581	70 022	252 181 763	201 925 010
10. Perancis	28 909	15 037	303 148 546	198 669 664
11. Lainnya/Other	2 079 099	1 934 335	2 283 897 823	2 126 001 875
<b>Jumlah/Total</b>	<b>23 136 161</b>	<b>23 833 051</b>	<b>13 192 949 034</b>	<b>12 492 123 732</b>

Sumber/Source : Dokumen PEB, Kantor POS, Catatan Instansi, Survei Perdagangan Lintas Batas Laut/PEB Document, Post Office, record agency, cross border marine trade survey



**Tabel**  
**Table** 13.1.3

**Volume dan Nilai Ekspor Menurut Pelabuhan Muat di Provinsi Kepulauan Riau, 2018 dan 2019**  
**Volume and Value of Export by Loading Port in Kepulauan Riau Province, 2018 and 2019**

Pelabuhan Muat Loading Port	Volume (ton) Volume (tonnage)		Nilai FOB (US\$) FOB Value (US\$)	
	2018	2019*	2018	2019*
(1)	(2)	(3)	(4)	(5)
1. Batu Ampar	897 389	951 896	4 202 332 864	4 184 165 382
2. Terempa	4 340 326	4 296 382	1 987 676 464	2 041 479 802
3. Sekupang	303 324	447 268	2 214 145 365	1 810 664 950
4. Belakang Padang	4 159 029	2 832 920	1 624 568 021	1 359 216 838
5. Tanjung Balai Karimun	10 322 175	9 771 227	1 394 899 244	1 231 387 035
6. Kabil/Panau	2 008 501	2 795 735	1 447 127 904	1 150 230 262
7. Pulau Sambu	10 730	565 852	12 798 126	263 464 214
8. Lobam	41 114	37 109	232 037 134	194 062 187
9. Udang Natuna	-	307 694	-	156 465 636
10. Kijang	376 732	298 060	52 371 437	50 318 229
11. Lainnya/Other	676 842	1 528 909	24 992 475	50 669 197
<b>Jumlah/Total</b>	<b>23 136 161</b>	<b>23 833 051</b>	<b>13 192 949 034</b>	<b>12 492 123 732</b>

Sumber/Source : Dokumen PEB, Kantor POS, Catatan Instansi, Survei Perdagangan Lintas Batas Laut/PEB Document, Post Office, record agency, cross border marine trade survey

## 13.2 IMPOR/IMPORT

**Tabel 13.2.1** Volume dan Nilai Impor dirinci Menurut Jenis Komoditi di Provinsi Muat, 2018 dan 2019  
*Volume and Value of Import by Type of Commodity at Loading Province, 2018 and 2019*

Jenis Komoditi <i>Type of Commodity</i>	Volume (ton) <i>Volume (tonnage)</i>		Nilai CIF (US\$) <i>CIF Value (US\$)</i>	
	2018	2019*	2018	2019*
(1)	(2)	(3)	(4)	(5)
1. Mesin/peralatan listrik <i>Machinery/electrical equipment</i>	451 496	74 046	3 438 262 981	2 739 840 465
2. Bahan bakar mineral <i>Mineral fuels</i>	3 563 773	3 223 136	2 578 210 245	1 755 988 636
3. Mesin-mesin/Pesawat Mekanik <i>Engine/Aircraft Mechanic</i>	194 627	116 218	1 045 699 010	1 116 307 891
4. Benda-benda dari besi dan Baja <i>Objects of iron and steel</i>	322 918	409 472	682 940 339	790 059 256
5. Besi dan Baja/ <i>Iron and Steel</i>	535 019	717 090	520 769 862	710 840 298
6. Plastik dan Barang-barang dari Plastik/ <i>Plastic and Objects of plastic</i>	316 924	320 155	580 245 200	636 880 681
7. Kapal laut/ <i>Ship</i>	340 010	437 229	481 957 507	372 006 658
8. Alumunium/ <i>Aluminum</i>	39 851	24 596	162 059 010	274 416 073
9. Berbagai produk kimia <i>Various chemical products</i>	287 278	272 494	260 020 093	200 552 407
10. Kokoak/coklat <i>Cocoa/chocolate</i>	109 606	73 709	197 865 058	165 001 245
11. Lainnya/ <i>Other</i>	987 059	866 217	1 475 440 158	1 455 027 244
<b>Jumlah/Total</b>	<b>7 148 562</b>	<b>6 534 360</b>	<b>11 423 469 463</b>	<b>10 216 920 854</b>

Sumber/Source : Dokumen PEB, Kantor POS, Catatan Instansi, Survei Perdagangan Lintas Batas Laut/PEB Document, Post Office, record agency, cross border marine trade survey

**Tabel** 13.2.2  
**Table**

**Volume dan Nilai Impor Menurut Negara Asal di Provinsi Kepulauan Riau, 2018 dan 2019**  
**Volume and Value of Import by Country of Origin in Kepulauan Riau Province, 2018 and 2019**

Negara Asal Country of Origin	Volume (ton) Volume (tonnage)		Nilai CIF (US\$) CIF Value (US\$)	
	2018	2019*	2018	2019*
(1)	(2)	(3)	(4)	(5)
1. Singapura	2 341 094	2 647 891	3 676 469 699	4 625 069 185
2. Tiongkok	944 940	603 236	2 429 278 428	1 194 610 874
3. Malaysia	942 510	521 347	923 243 893	605 866 283
4. Jepang	292 025	333 593	636 443 510	566 664 441
5. India	121 252	291 134	116 762 508	242 157 665
6. Korea Selatan	137 927	266 656	205 689 254	235 054 135
7. Amerika Serikat	155 526	262 809	405 616 830	312 615 893
8. Uni Emirat Arab	366 092	188 610	251 084 144	93 484 781
9. Qatar	294 443	162 050	202 847 254	79 357 039
10. Swiss	2 942	154 527	31 763 409	79 530 195
11. Lainnya/Other	1 549 810	1 102 510	2 544 270 534	2 182 510 363
<b>Jumlah/Total</b>	<b>7 148 562</b>	<b>6 534 360</b>	<b>11 423 469 463</b>	<b>10 216 920 854</b>

Sumber/Source : Dokumen PEB, Kantor POS, Catatan Instansi, Survei Perdagangan Lintas Batas Laut/PEB Document, Post Office, record agency, cross border marine trade survey

**Tabel**  
**Table** 13.2.3**Volume dan Nilai Import Menurut Pelabuhan Bongkar  
di Provinsi Kepulauan Riau, 2018 dan 2019**  
**Volume and Value of Import by Unloading Port in  
Kepulauan Riau Province, 2018 and 2019**

Pelabuhan Bongkar Unloading Port	Volume (ton) Volume (tonnage)		Nilai CIF (US\$) CIF Value (US\$)	
	2018	2019*	2018	2019*
(1)	(2)	(3)	(4)	(5)
1. Tanjung Uban	1 937 161	1 966 760	1 268 867 193	1 076 453 377
2. Batu Ampar	1 969 959	1 774 186	5 272 508 931	5 524 919 000
3. Tanjung Balai Karimun	1 878 311	1 347 273	1 571 005 479	841 515 153
4. Sekupang	683 621	605 168	2 437 601 039	1 932 623 461
5. Kabil/Panau	292 841	412 649	178 095 368	271 030 519
6. Pulau Sambu	269 710	251 283	383 134 125	240 939 910
7. Lobam	52 739	72 696	214 510 334	208 403 445
8. Kijang	28 850	45 770	13 568 922	31 406 919
9. Belakang Padang	0	31 330	0	15 031 574
10. Tanjungpinang	19 421	21 651	11 817 390	18 104 261
11. Lainnya/Other	15 950	5 593	72 360 682	56 493 235
<b>Jumlah/Total</b>	<b>7 148 562</b>	<b>6 534 360</b>	<b>11 423 469 463</b>	<b>10 216 920 854</b>

Sumber/Source : Dokumen PEB, Kantor POS, Catatan Instansi, Survei Perdagangan Lintas Batas Laut/PEB Document, Post Office, record agency, cross border marine trade survey

# Laju Pertumbuhan Ekonomi

*Economic Growth Rate*

**Naik 0,31 %**

**4,89 %**

tahun 2019

tahun 2018  
**4,58 %**





## PENJELASAN TEKNIS

## TECHNICAL NOTES

1. Penghitungan statistik neraca nasional mengikuti buku petunjuk yang diterbitkan oleh Perserikatan Bangsa Bangsa (PBB) dikenal sebagai Sistem Neraca Nasional (SNN) SNN adalah rekomendasi internasional tentang bagaimana menyusun ukuran aktivitas ekonomi yang sesuai dengan standar neraca baku yang didasarkan pada prinsip-prinsip ekonomi Rekomendasi yang dimaksud dinyatakan dalam sekumpulan konsep, definisi, klasifikasi, dan aturan neraca yang disepakati secara internasional dalam mengukur indikator tertentu seperti Produk Domestik Bruto (PDB) Salah satu bentuk adaptasi pen-catatan statistik nasional adalah melakukan perubahan tahun dasar PDB Indonesia dari tahun 2000 ke 2010 Perubahan tahun dasar PDB dilakukan seiring dengan meng-adopsi rekomendasi PBB yang tertuang dalam Sistem Neraca Nasional 2008.
  2. Produk Domestik Bruto pada tingkat nasional serta Produk Domestik Regional Bruto (PDRB) pada tingkat regional (provinsi) menggambarkan kemampuan suatu wilayah untuk menciptakan nilai tambah pada suatu waktu tertentu Untuk menyusun PDB maupun PDRB digunakan 2 pendekatan, yaitu lapangan usaha dan pengeluaran Keduanya menyajikan komposisi data nilai tambah dirinci menurut sumber kegiatan ekonomi (lapangan usaha) dan menurut komponen penggunaannya PDB maupun PDRB dari sisi lapangan usaha
1. *The method used to estimate national accounts statistics is based on the standard guidelines formed by United Nation known as System of National Accounts (SNA) SNA is the internationally agreed standard set of recommendations on how to compile measures of economic activity in accordance with strict accounting conventions based on economic principles The recommendations are expressed in term of a set of concepts, definitions, classifications and accounting rules that comprise the internationally agreed standard for measuring indicators such as Gross Domestic Product (GDP) One of the improvement in the national statistical system is to rebase GDP form base year 2000 to 2010 in order to capture current economic condition It is in line with the United Nations (UN) recommendation on 2008 SNA.*
  2. *The basic measure of the value added arising from economic activity is known as Gross Domestic Product at the national level and Gross Regional Domestic Product (GRDP) at the regional level (provinces/regencies/municipalities) To compile these statistics, two approaches have been used, i e "production approach" and "expenditure approach" The first approach is to measure value added produced by various kinds of economic activities, while the second approach is to measure final uses of the country's output In other words, GDP/GRDP is the sum*

merupakan penjumlahan seluruh komponen nilai tambah bruto yang mampu diciptakan oleh sektor-sektor ekonomi atas berbagai aktivitas produksinya. Sedangkan dari sisi pengeluaran menjelaskan tentang penggunaan dari nilai tambah tersebut.

3. PDRB menurut lapangan usaha mengalami perubahan klasifikasi dari 9 lapangan usaha menjadi 17 lapangan usaha. PDRB menurut lapangan usaha dirinci menurut total nilai tambah dari seluruh sektor ekonomi yang mencakup lapangan usaha Pertanian, Kehutanan, dan Perikanan; Pertambangan dan Penggalian; Industri Pengolahan; Pengadaan Listrik dan Gas; Pengadaan Air, Pengelolaan Sampah, Limbah dan Daur Ulang; Konstruksi; Perdagangan Besar dan Eceran, Reparasi Mobil dan Sepeda Motor; Transportasi dan Pergudangan; Penyediaan Akomodasi dan Makan Minum; Informasi dan Komunikasi; Jasa Keuangan dan Asuransi; Real Estat; Jasa Perusahaan; Administrasi Pemerintahan, Pertahanan dan Jaminan Sosial Wajib; Jasa Pendidikan; Jasa Kesehatan dan Kegiatan Sosial; dan Jasa lainnya.
3. *GDRP by industry classification changes from 9 sectors to 17 industries. GDRP by industry is classified by types of economic activities such as Agriculture, Forestry and Fishing; Mining and Quarrying; Manufacturing; Electricity and Gas; Water supply, Sewerage, Waste Management and Remediation Activities; Construction; Wholesale and Retail Trade; Repair of Motor Vehicles and Motorcycles; Transportation and Storage; Accommodation and Food Service Activities; Information and Communication; Financial and Insurance Activities; Real Estate Activities; Business Activities; Public Administration; Defence and Compulsory Social Security; Education; Human Health and Social Work Activities; and Other Services Activities.*
4. PDRB menurut pengeluaran mengalami perubahan klasifikasi dimana pengeluaran konsumsi Lembaga Non Profit yang Melayani Rumah Tangga (LNPRM) yang sebelumnya termasuk bagian dari pengeluaran konsumsi rumah tangga menjadi komponen terpisah. Sehingga klasifikasi PDRB menurut pengeluaran dirinci menjadi 7 komponen yaitu komponen pengeluaran konsumsi rumah tangga,
4. *GDRP by expenditure classification changes where consumption expenditure Non-profit Institutions Serving Households (NPISH) previously included as part of household consumption expenditure is taken out into separate component. So that, GDRP by type of expenditures is classified into: household consumption expenditure, NPISH consumption expenditure, government consumption expenditure, gross*



pengeluaran konsumsi LNPRT, pengeluaran konsumsi pemerintah, pembentukan modal tetap bruto, perubahan inventori, ekspor barang dan jasa, dan impor barang dan jasa.

*fixed capital formation, changes in inventories, exports of goods and services, and imports of goods and services.*

5. Pengeluaran konsumsi rumah tangga mencakup berbagai pengeluaran kon-sumsi akhir rumah tangga atas barang dan jasa untuk memenuhi kebutuhan individu ataupun kelompok secara lang-sung. Pengeluaran rumah tangga di sini mencakup makanan dan minuman selain restoran; pakaian, alas kaki dan jasa perawatannya; perumahan dan perlengkapan rumah tangga; kesehatan dan pendidikan; transportasi dan komunikasi; restoran dan hotel serta lainnya.

5. *Household consumption expenditures consist of expenditures incurred by households, which are used for both individual or collective needs. Household consumptions are classified into food and beverages other than restaurants; clothing, footwear, and related maintenance services; housing and household equipment; health and education; transport and communication; restaurants and hotels; and others.*

6. Pengeluaran Konsumsi Pemerintah terdiri dari Pengeluaran Konsumsi Individu dan Pengeluaran Konsumsi Kolektif Barang dan jasa individu merupakan barang dan jasa privat, dimana ciri-ciri barang privat adalah:

6. *Government consumption expenditure consists of Individual Consumption Expenditure and Collective Consumption Expenditure. Individual goods and services are private goods and services, which the characteristics of private goods are:*

- a) Scarcity, yaitu ada kelangkaan/keterbatasan dalam jumlah;
- b) Excludable consumption, yaitu konsumsi suatu barang dapat dibatasi hanya pada mereka yang memenuhi persyaratan tertentu (biasanya harga);
- c) Rivalrous competition, yaitu konsumsi oleh satu konsumen akan mengurangi atau menghilangkan kesempatan pihak lain untuk melakukan hal serupa

- a) *Scarcity, that there is a scarcity/limited in number;*
- b) *Excludable consumption, the consumption of goods can be limited only to those who meet certain requirements (usually the price);*
- c) *Rivalrous competition, ie consumption by the consumer will reduce or eliminate the chance of another party to do so*

Contoh barang dan jasa yang dihasilkan pemerintah dan tergolong sebagai barang dan jasa

*Examples of goods and services produced by government and classified as goods and services of*

individu adalah jasa pelayanan kesehatan pemerintah di rumah sakit/puskesmas dan jasa pendidikan di sekolah/universitas negeri Sedangkan barang dan jasa kolektif ekuivalen dengan barang publik yang memiliki ciri:

- a) Non rivalry, yaitu penggunaan satu konsumen terhadap suatu barang tidak mengurangi kesempatan konsumen lain untuk juga mengkonsumsi barang tersebut;
- b) Non excludable, yaitu apabila suatu barang publik tersedia, maka tidak ada yang dapat menghalangi siapapun untuk memperoleh manfaat dari barang tersebut atau dengan kata lain setiap orang memiliki akses ke barang tersebut.

Contoh barang dan jasa yang dihasilkan pemerintah dan tergolong sebagai barang dan jasa kolektif adalah jasa pertahanan yang dilakukan TNI dan keamanan yang dilakukan kepolisian

7. Produk Domestik Bruto maupun agregat turunannya disajikan dalam 2 (dua) versi penilaian, yaitu atas dasar "harga berlaku" dan atas dasar "harga konstan" Di sebut sebagai harga berlaku karena seluruh agregat dinilai dengan menggunakan harga pada tahun berjalan, sedangkan harga konstan penilaiannya didasarkan kepada harga satu tahun dasar tertentu, dalam publikasi ini digunakan harga tahun 2010

8. Laju pertumbuhan Produk Domestik Bruto diperoleh dari perhitungan PDB atas dasar harga konstan Di peroleh dengan

*individuals is the government health services in hospitals/health centers and education services in schools/universities Collective goods and services equivalent to public goods characterized by:*

- a) *Non-rivalry, namely the use of a consumer for an item does not reduce the chance of another consumer to also consume goods;*
- b) *Non-excludable, i.e when a public good available, then nothing can hinder anyone to benefit from the goods or in other words everyone has access to the goods*

*Examples of goods and services produced by government and classified as collective goods and services is carried military defense services and the police's security.*

7. *GDP and its aggregations are presented in two forms: at current market prices and at constant base year market prices In presenting current market prices, all aggregates are valued at current market prices, while base year constant market prices are shown by valuing all aggregates at fixed base year prices Year of 2010 is used as the base year in this publication.*

8. *Growth rate of Gross Domestic Product is derived from GDP at constant market prices It is obtained by subtracting the value of GDP year*

cara mengurangi nilai PDB pada tahun ke-n terhadap nilai pada tahun ke n-1 (tahun sebelumnya), dibagi dengan nilai pada tahun ke n-1, dikalikan dengan 100 persen Laju pertumbuhan menunjukkan perkembangan agregat pendapatan dari satu waktu tertentu terhadap waktu sebelumnya.

*n with the value of GDP year n-1, divided by the value of GDP year n-1 then multiplied by 100 percent The growth rate of GDP explains the income growth during the given period.*

<https://kepri.bps.go.id>

**ULASAN**

Pertumbuhan Produk Domestik Regional Bruto Pencapaian pertumbuhan ekonomi yang tinggi disuatu daerah merupakan serangkaian usaha dan kebijakan antara masyarakat dan pemerintah daerah tersebut. Sinergi yang baik antara masyarakat dan pemerintah diharapkan dapat meningkatkan taraf hidup masyarakat.

Peningkatan taraf hidup tersebut dapat dicapai melalui beberapa hal antara lain pemerataan distribusi pendapatan masyarakat, memperluas lapangan kerja, meningkatkan hubungan ekonomi regional, dan berupaya mengurangi ketergantungan tinggi terhadap sektor primer. Selain itu upaya peningkatan andil yang lebih baik dari sektor sekunder dan tersier juga terus dilakukan.

Secara umum beberapa indikator ekonomi yang menggunakan data PDRB adalah:

1. Laju pertumbuhan Ekonomi
2. Tingkat Kemakmuran
3. Tingkat Perubahan Harga
4. Struktur Perekonomian dan Perubahannya.

Selain itu, angka pendapatan regional berguna juga sebagai:

1. Dasar pembuatan proyeksi dan perencanaan pembangunan ekonomi
2. pada periode yang akan datang
3. Alat bantu untuk mengukur pelaksanaan pembangunan
4. Umpan balik terhadap perencanaan pembangunan yang telah dibuat
5. Bahan masukan kegiatan evaluasi pembangunan baik secara sektoral maupun regional.

**DESCRIPTION**

*Gross Regional Domestic Product Growth Achieving high economic growth in an area is a series of businesses and policies between the community and the regional government. Good synergy between the community and the government is expected to improve the standard of living of the people.*

*The improvement in living standards can be achieved through a number of things including equitable distribution of community income, expanding employment, increasing regional economic relations, and seeking to reduce high dependence on the primary sector. In addition, efforts to increase a better share of the secondary and tertiary sectors are also being carried out.*

*Generally, some main economic indicator can be used from GRDP to measure economic effort are :*

1. *Regional economic growth*
2. *Prosperity rate*
3. *Inflation*
4. *Economic structure and its changing.*

*Moreover, regional income data also useful as:*

1. *Base data of economic development planning and projection in the future period.*
2. *Supporting instrument to measure development implementation.*
3. *Feedback of development planning that has been built.*
4. *Input information if evaluation activity either sectors or regional.*

## 14.1 PRODUK DOMESTIK REGIONAL BRUTO PROVINSI PROVINCIAL GROSS REGIONAL DOMESTIC PRODUCT

**Tabel** 14.1.1 **Produk Domestik Regional Bruto Provinsi Kepulauan Riau Atas Dasar Harga Berlaku Menurut Lapangan Usaha (miliar rupiah), 2015-2019**  
**Table** 14.1.1 **Gross Regional Domestic Product of Kepulauan Riau Province at Current Market Prices by Industry (billion rupiahs), 2015-2019**

Lapangan Usaha Industry	2015	2016	2017	2018*	2019**
(1)	(2)	(3)	(4)	(5)	(6)
A. Pertanian, Kehutanan, dan Perikanan/Agriculture, Forestry and Fishing	7 087,96	7 729,47	7 981,53	8 126,82	8 250,04
1 Pertanian, Peternakan, Perburuan, dan Jasa Pertanian/Agriculture, Livestock, Hunting, and Agriculture Services	2 415,21	2 520,29	2 754,90	2 935,36	3 279,39
a. Tanaman Pangan/Food Crops	33,01	35,61	34,90	28,48	27,23
b. Tanaman Hortikultura/Horticultural Crops	290,93	301,70	312,53	334,87	402,98
c. Tanaman Perkebunan/Plantation Crops	1 402,34	1 425,61	1 558,80	1 636,01	1 768,20
d. Peternakan/Livestock	637,38	704,28	794,58	881,18	1 028,26
e. Jasa Pertanian dan Perburuan/Agriculture Services and Hunting	51,55	53,09	54,08	54,82	52,71
2 Kehutanan dan Penebangan Kayu/Forestry and Logging	48,66	49,80	33,72	29,26	25,31
3 Perikanan/Fishing	4 624,09	5 159,37	5 192,91	5 162,20	4 945,33
B. Pertambangan dan Penggalian/Mining and Quarrying	31 400,49	33 038,03	32 061,78	35 215,93	35 151,42
1 Pertambangan Minyak, Gas, dan Panas Bumi/Crude Petroleum, Natural Gas, and Geothermal	27 543,35	29 202,02	28 150,59	31 190,12	31 248,84
2 Pertambangan Batubara dan Lignit/Coal and Lignite Mining	-	-	-	-	-
3 Pertambangan Bijih Logam/Iron Ore Mining	2 586,42	2 577,14	2 569,75	2 656,84	2 528,71
4 Pertambangan dan Penggalian Lainnya/Other Mining and Quarrying	1 270,72	1 258,86	1 341,44	1 368,98	1 373,87
C. Industri Pengolahan/Manufacturing	74 966,24	80 842,35	84 404,23	91 794,56	100 707,25
1 Industri Batubara dan Pengilangan Migas/Manufacture of Coal and Refined Petroleum Products	1 792,41	1 791,93	1 761,95	-	-
2 Industri Makanan dan Minuman/Manufacture of Food Products and Beverages	1 333,85	1 549,02	1 706,09	1 779,62	1 983,79
3 Industri Pengolahan Tembakau/Manufacture of Tobacco Products	408,21	422,09	491,02	509,01	500,06
4 Industri Tekstil dan Pakaian Jadi/Manufacture of Textiles and Wearing Apparel	1 746,43	1 938,51	1 958,81	2 094,15	2 574,56
5 Industri Kulit, Barang dari Kulit, dan Alas Kaki/Manufacture of Leather and Related Products, and Footwear	120,43	118,75	122,87	133,40	126,89
6 Industri Kayu, Barang dari Kayu dan Gabus; dan Barang Anyaman dari Bambu, Rotan, dan Sejenisnya/Manufacture of Wood and Products of Wood and Cork; and Articles of Straw and Plaiting Materials	970,34	964,68	977,00	876,42	835,39
7 Industri Kertas dan Barang dari Kertas; Percetakan dan Reproduksi Media Rekaman/Manufacture of Paper and Paper Products; Printing and Reproduction of Recorded Media	521,58	504,16	589,22	750,24	560,70

**Lanjutan Tabel**  
**Continued Table** 14.1.1

Lapangan Usaha Industry	2015	2016	2017	2018*	2019**
(1)	(2)	(3)	(4)	(5)	(6)
8 Industri Kimia, Farmasi, dan Obat Tradisional/ <i>Manufacture of Chemicals, Pharmaceuticals, and Botanical Products</i>	488,24	539,13	565,95	624,83	472,08
9 Industri Karet; Barang dari Karet dan Plastik/ <i>Manufacture of Rubber; Rubber Products and Plastics Products</i>	3 060,15	3 033,40	3 506,39	3 878,64	3 036,56
10 Industri Barang Galian bukan Logam/ <i>Manufacture of Other Non-Metallic Mineral Products</i>	257,67	269,23	287,38	287,38	328,68
11 Industri Logam Dasar/ <i>Manufacture of Basic Metals</i>	9 255,06	9 244,80	9 459,44	10 138,98	8 778,84
12 Industri Barang Logam; Komputer, Barang Elektronik, Optik; dan Peralatan Listrik/ <i>Manufacture of Fabricated Metal Products; Electronic, Computer, and Optical Products; and Electrical Equipment</i>	39 189,23	43 234,88	45 028,83	52 109,15	59 118,35
13 Industri Mesin dan Perlengkapan/ <i>Manufacture of Machinery and Equipment</i>	4 855,89	5 203,05	5 521,09	5 729,67	5 906,30
14 Industri Alat Angkutan/ <i>Manufacture of Transport Equipment</i>	5 466,80	5 983,14	5 744,99	5 807,72	8 123,10
15 Industri Furnitur/ <i>Manufacture of Furniture</i>	1 862,11	2 027,48	2 216,75	2 462,86	2 510,24
16 Industri Pengolahan Lainnya; Jasa Reparasi dan Pemasangan Mesin dan Peralatan/ <i>Other Manufacturing; Repair and Installation of Machinery and Equipment</i>	3 637,84	4 018,12	4 466,44	4 612,50	5 851,74
D. Pengadaan Listrik dan Gas/ <i>Electricity and Gas</i>	2 218,91	2 468,48	2 689,97	2 653,58	2 772,78
1 Ketenagalistrikan/ <i>Electricity</i>	230,28	333,69	418,22	420,32	429,73
2 Pengadaan Gas dan Produksi Es/ <i>Manufacture of Gas and Production of Ice</i>	1 988,63	2 134,78	2 271,75	2 233,26	2 343,04
E. Pengadaan Air, Pengelolaan Sampah, Limbah dan Daur Ulang/ <i>Water supply, Sewerage, Waste Management and Remediation Activities</i>	233,26	252,52	282,71	290,08	291,79
F. Konstruksi/ <i>Construction</i>	36 456,42	38 848,43	41 409,19	46 628,25	52 239,25
G. Perdagangan Besar dan Eceran, Reparasi Mobil dan Sepeda Motor <i>Wholesale and Retail Trade, Repair of Motor Vehicles and Motorcycles</i>	15 424,15	17 716,68	19 653,11	22 074,79	24 314,35
1 Perdagangan Mobil, Sepeda Motor dan Reparasinya/ <i>Wholesale and Retail Trade and Repair of Motor Vehicles and Motorcycles</i>	5 957,75	6 437,18	6 807,09	6 988,00	6 643,92
2 Perdagangan Besar dan Eceran, Bukan Mobil dan Sepeda Motor/ <i>Wholesale and Retail Trade Except of Motor Vehicles and Motorcycles</i>	9 466,40	11 279,49	12 846,02	15 086,80	17 670,43
H. Transportasi dan Pergudangan/ <i>Transportation and Storage</i>	6 260,55	6 953,59	7 471,82	7 648,63	7 219,02
1 Angkutan Rel/ <i>Railways Transport</i>	-	-	-	-	-
2 Angkutan Darat/ <i>Land Transport</i>	819,91	902,77	993,72	988,33	979,32
3 Angkutan Laut/ <i>Sea Transport</i>	1 936,09	2 131,28	2 376,87	2 368,71	2 538,01
4 Angkutan Sungai, Danau, dan Penyeberangan/ <i>River, Lake, and Ferry Transport</i>	8,96	9,98	10,94	11,76	12,30
5 Angkutan Udara/ <i>Air Transport</i>	3 181,63	3 574,72	3 708,23	3 913,21	3 324,30
6 Pergudangan dan Jasa Penunjang Angkutan; Pos dan Kurir/ <i>Warehousing and Support Services for Transportation; Postal and Courier</i>	313,96	334,83	382,06	366,64	365,10
I. Penyediaan Akomodasi dan Makan Minum <i>Accommodation and Food Service Activities</i>	3 951,43	4 346,14	5 061,47	5 628,20	6 259,11

**Lanjutan Tabel**      **14.1.1**  
**Continued Table**

Lapangan Usaha Industry	2015	2016	2017	2018*	2019**
(1)	(2)	(3)	(4)	(5)	(6)
1 Penyediaan Akomodasi/ <i>Accommodation</i>	2 117,73	2 346,39	2 756,62	2 860,04	3 345,98
2 Penyediaan Makan Minum/ <i>Food and Beverage Service Activities</i>	1 833,70	1 999,75	2 304,85	2 768,16	2 913,13
J. Informasi dan Komunikasi/ <i>Information and Communication</i>	3 603,55	3 969,12	4 485,79	5 041,52	5 654,56
K. Jasa Keuangan dan Asuransi/ <i>Financial and Insurance activities</i>	5 301,54	5 800,41	6 254,65	6 796,81	7 293,13
1 Jasa Perantara Keuangan/ <i>Financial Intermediary Services</i>	2 969,83	3 286,98	3 403,24	3 659,51	3 890,52
2 Asuransi dan Dana Pensiun/ <i>Insurance and Pension Fund</i>	2 280,78	2 455,30	2 785,69	3 061,49	3 318,62
3 Jasa Keuangan Lainnya/ <i>Other Financial Services</i>	31,07	35,46	40,53	46,24	51,80
4 Jasa Penunjang Keuangan/ <i>Financial Supporting Service</i>	19,85	22,65	25,19	29,56	32,19
L. Real Estat/ <i>Real Estate Activities</i>	2 863,61	3 131,44	3 415,73	3 474,26	3 520,70
M,N. Jasa Perusahaan/ <i>Business Activities</i>	9,15	10,10	11,34	12,54	11,45
Q. Administrasi Pemerintahan, Pertahanan dan Jaminan Sosial Wajib <i>Public Administration and Defence; Compulsory Social Security</i>	4 627,75	5 106,64	5 914,07	6 415,58	6 843,65
P. Jasa Pendidikan/ <i>Education</i>	2 569,03	2 931,37	3 415,20	3 722,02	3 877,01
Q. Jasa Kesehatan dan Kegiatan Sosial <i>Human Health and Social Work Activities</i>	1 737,40	1 882,15	2 119,21	2 231,91	2 329,11
R, S, T, U. Jasa Lainnya/ <i>Other Services activities</i>	858,96	980,77	1 075,07	1 320,01	1 345,37
<b>A Nilai Tambah Bruto Atas Harga Dasar/<i>Gross Value Added at Basic Price</i></b>	<b>NA</b>	<b>NA</b>	<b>NA</b>	<b>NA</b>	<b>NA</b>
<b>B Pajak Dikurang Subsidi Atas Produk/<i>Taxes Less Subsidies on Products</i></b>	<b>NA</b>	<b>NA</b>	<b>NA</b>	<b>NA</b>	<b>NA</b>
<b>C Produk Domestik Bruto/<i>Gross Domestic Product</i></b>	<b>199 570,39</b>	<b>216 007,66</b>	<b>227 706,88</b>	<b>249 075,50</b>	<b>268 079,99</b>

Sumber/*Source* : BPS, berbagai sensus, survei dan sumber lain/*BPS-Statistics Indonesia, various census, survey, and other sources*

**Tabel**  
**Table** 14.1.2

**Produk Domestik Regional Bruto Provinsi Kepulauan Riau Atas Dasar Harga Konstan 2010 Menurut Lapangan Usaha (miliar rupiah), 2015-2019**  
**Gross Regional Domestic Product of Kepulauan Riau Province at 2010 Constant Market by Industry (billion rupiahs), 2015-2019**

Lapangan Usaha Industry	2015	2016	2017	2018*	2019**
(1)	(2)	(3)	(4)	(5)	(6)
<b>A. Pertanian, Kehutanan, dan Perikanan/Agriculture, Forestry and Fishing</b>	5 689,22	6 018,41	5 945,61	5 776,42	5 736,00
1 Pertanian, Peternakan, Perburuan, dan Jasa Pertanian/Agriculture, Livestock, Hunting, and Agriculture Services	1 883,40	1 898,63	1 991,62	2 054,90	2 246,17
a. Tanaman Pangan/Food Crops	22,37	23,26	21,95	16,60	14,89
b. Tanaman Hortikultura/Horticultural Crops	204,79	201,06	201,84	213,37	251,56
c. Tanaman Perkebunan/Plantation Crops	1 098,98	1 074,09	1 118,43	1 133,57	1 211,38
d. Peternakan/Livestock	514,43	557,05	605,66	647,42	726,81
e. Jasa Pertanian dan Perburuan/Agriculture Services and Hunting	42,83	43,18	43,75	43,93	41,53
2 Kehutanan dan Penebangan Kayu/Forestry and Logging	38,26	37,49	25,47	21,29	16,99
3 Perikanan/Fishing	3 767,56	4 082,29	3 928,52	3 700,23	3 472,83
<b>B. Pertambangan dan Penggalian/Mining and Quarrying</b>	25 417,33	26 883,19	25 648,83	26 045,16	26 177,52
1 Pertambangan Minyak, Gas, dan Panas Bumi/Crude Petroleum, Natural Gas, and Geothermal	21 975,01	23 457,95	22 334,22	22 692,58	22 784,45
2 Pertambangan Batubara dan Lignit/Coal and Lignite Mining	-	-	-	-	-
3 Pertambangan Bijih Logam/Iron Ore Mining	2 404,65	2 426,24	2 281,93	2 308,35	2 358,23
4 Pertambangan dan Penggalian Lainnya/Other Mining and Quarrying	1 037,67	999,00	1 032,69	1 044,23	1 034,85
<b>C. Industri Pengolahan/Manufacturing</b>	59 498,19	61 497,86	62 436,28	65 019,40	69 081,07
1 Industri Batubara dan Pengilangan Migas/Manufacture of Coal and Refined Petroleum Products	1 623,69	1 646,28	1 586,65	-	-
2 Industri Makanan dan Minuman/Manufacture of Food Products and Beverages	1 052,97	1 182,18	1 234,67	1 293,50	1 419,23
3 Industri Pengolahan Tembakau/Manufacture of Tobacco Products	280,45	260,84	286,64	281,80	270,11
4 Industri Tekstil dan Pakaian Jadi/Manufacture of Textiles and Wearing Apparel	1 385,66	1 437,20	1 419,06	1 476,23	1 771,20
5 Industri Kulit, Barang dari Kulit, dan Alas Kaki/Manufacture of Leather and Related Products, and Footwear	94,95	91,07	91,87	97,14	90,06
6 Industri Kayu, Barang dari Kayu dan Gabus; dan Barang Anyaman dari Bambu, Rotan, dan Sejenisnya/Manufacture of Wood and Products of Wood and Cork; and Articles of Straw and Plaiting Materials	721,92	678,49	665,52	591,03	557,40
7 Industri Kertas dan Barang dari Kertas; Percetakan dan Reproduksi Media Rekaman/Manufacture of Paper and Paper Products; Printing and Reproduction of Recorded Media	372,95	348,56	385,40	458,38	340,66
8 Industri Kimia, Farmasi, dan Obat Tradisional/Manufacture of Chemicals, Pharmaceuticals, and Botanical Products	367,07	390,05	393,54	419,53	310,66



**Lanjutan Tabel** 14.1.2  
**Continued Table**

Lapangan Usaha Industry	2015	2016	2017	2018*	2019**
(1)	(2)	(3)	(4)	(5)	(6)
9 Industri Karet; Barang dari Karet dan Plastik/ <i>Manufacture of Rubber; Rubber Products and Plastics Products</i>	2 275,91	2 185,99	2 430,73	2 581,21	1 992,65
10 Industri Barang Galian bukan Logam/ <i>Manufacture of Other Non-Metallic Mineral Products</i>	175,18	178,13	183,11	180,59	203,72
11 Industri Logam Dasar/ <i>Manufacture of Basic Metals</i>	9 031,36	9 011,97	8 818,86	8 806,39	7 494,03
12 Industri Barang Logam; Komputer, Barang Elektronik, Optik; dan Peralatan Listrik/ <i>Manufacture of Fabricated Metal Products; Electronic, Computer, and Optical Products; and Electrical Equipment</i>	29 862,07	31 218,86	31 851,49	35 667,34	39 118,90
13 Industri Mesin dan Perlengkapan / <i>Manufacture of Machinery and Equipment</i>	3 333,50	3 490,59	3 652,28	3 742,84	3 767,92
14 Industri Alat Angkutan/ <i>Manufacture of Transport Equipment</i>	4 623,99	4 884,17	4 643,86	4 510,25	6 126,24
15 Industri Furnitur/ <i>Manufacture of Furniture</i>	1 404,16	1 488,32	1 583,37	1 717,97	1 739,18
16 Industri Pengolahan Lainnya; Jasa Reparasi dan Pemasangan Mesin dan Peralatan/ <i>Other Manufacturing; Repair and Installation of Machinery and Equipment</i>	2 892,37	3 005,17	3 209,23	3 195,20	3 879,11
D. Pengadaan Listrik dan Gas/ <i>Electricity and Gas</i>	1 400,52	1 523,11	1 621,70	1 606,42	1 660,25
1 Ketenagalistrikan/ <i>Electricity</i>	318,91	400,36	429,68	416,78	415,65
2 Pengadaan Gas dan Produksi Es/ <i>Manufacture of Gas and Production of Ice</i>	1 081,60	1 122,74	1 192,02	1 189,64	1 244,60
E. Pengadaan Air, Pengelolaan Sampah, Limbah dan Daur Ulang/ <i>Water supply, Sewerage, Waste Management and Remediation Activities</i>	193,11	203,26	222,66	226,21	226,06
F. Konstruksi/ <i>Construction</i>	26 871,95	28 073,93	29 042,76	31 345,83	33 924,66
G. Perdagangan Besar dan Eceran, Reparasi Mobil dan Sepeda Motor <i>Wholesale and Retail Trade, Repair of Motor Vehicles and Motorcycles</i>	11 738,60	12 858,55	13 665,03	14 523,51	15 408,88
1 Perdagangan Mobil, Sepeda Motor dan Reparasinya/ <i>Wholesale and Retail Trade and Repair of Motor Vehicles and Motorcycles</i>	4 607,77	4 748,66	4 865,80	4 893,69	4 523,20
2 Perdagangan Besar dan Eceran, Bukan Mobil dan Sepeda Motor/ <i>Wholesale and Retail Trade Except of Motor Vehicles and Motorcycles</i>	7 130,83	8 109,89	8 799,23	9 629,82	10 885,68
H. Transportasi dan Pergudangan/ <i>Transportation and Storage</i>	4 161,12	4 413,81	4 654,49	4 696,77	4 280,15
1 Angkutan Rel/ <i>Railways Transport</i>	-	-	-	-	-
2 Angkutan Darat/ <i>Land Transport</i>	642,32	676,32	722,02	721,16	706,42
3 Angkutan Laut/ <i>Sea Transport</i>	1 366,73	1 434,38	1 543,58	1 547,05	1 648,99
4 Angkutan Sungai, Danau, dan Penyeberangan/ <i>River, Lake, and Ferry Transport</i>	6,74	7,26	7,68	8,24	8,48
5 Angkutan Udara/ <i>Air Transport</i>	1 896,20	2 033,23	2 095,53	2 146,07	1 642,56
6 Pergudangan dan Jasa Penunjang Angkutan; Pos dan Kurir/ <i>Warehousing and Support Services for Transportation; Postal and Courier</i>	249,13	262,62	285,68	274,26	273,71
I. Penyediaan Akomodasi dan Makan Minum <i>Accommodation and Food Service Activities</i>	3 002,93	3 159,14	3 536,02	3 925,06	4 305,99

**Lanjutan Tabel** 14.1.2  
**Continued Table**

Lapangan Usaha Industry	2015	2016	2017	2018*	2019**
(1)	(2)	(3)	(4)	(5)	(6)
1 Penyediaan Akomodasi/ <i>Accommodation</i>	1 502,63	1 559,04	1 744,69	1 800,69	2 084,23
2 Penyediaan Makan Minum/ <i>Food and Beverage Service Activities</i>	1 500,29	1 600,11	1 791,33	2 124,37	2 221,76
J. Informasi dan Komunikasi/ <i>Information and Communication</i>	3 230,70	3 469,62	3 736,38	4 158,75	4 650,20
K. Jasa Keuangan dan Asuransi/ <i>Financial and Insurance activities</i>	4 105,52	4 335,03	4 466,53	4 736,03	4 964,35
1 Jasa Perantara Keuangan/ <i>Financial Intermediary Services</i>	2 196,34	2 372,89	2 354,68	2 455,14	2 567,32
2 Asuransi dan Dana Pensiun/ <i>Insurance and Pension Fund</i>	1 867,98	1 917,75	2 063,70	2 228,71	2 340,22
3 Jasa Keuangan Lainnya/ <i>Other Financial Services</i>	24,62	26,43	29,09	31,61	34,98
4 Jasa Penunjang Keuangan/ <i>Financial Supporting Service</i>	16,58	17,96	19,06	20,56	21,83
L. Real Estat/ <i>Real Estate Activities</i>	2 340,43	2 443,35	2 549,27	2 546,96	2 556,78
M, N. Jasa Perusahaan/ <i>Business Activities</i>	7,80	8,28	8,88	9,54	8,70
O. Administrasi Pemerintahan, Pertahanan dan Jaminan Sosial Wajib <i>Public Administration and Defence; Compulsory Social Security</i>	3 386,49	3 583,27	3 750,53	4 033,68	4 095,44
P. Jasa Pendidikan/ <i>Education</i>	2 022,48	2 201,37	2 418,96	2 459,73	2 474,91
Q. Jasa Kesehatan dan Kegiatan Sosial <i>Human Health and Social Work Activities</i>	1 405,32	1 467,87	1 618,90	1 669,95	1 719,86
R, S, T, U. Jasa Lainnya/ <i>Other Services activities</i>	659,67	712,98	758,86	904,87	912,92
<b>A Nilai Tambah Bruto Atas Harga Dasar/ Gross Value Added at Basic Price</b>	<b>NA</b>	<b>NA</b>	<b>NA</b>	<b>NA</b>	<b>NA</b>
<b>B Pajak Dikurang Subsidi Atas Produk/Taxes Less Subsidies on Products</b>	<b>NA</b>	<b>NA</b>	<b>NA</b>	<b>NA</b>	<b>NA</b>
<b>C Produk Domestik Bruto/Gross Domestic Product</b>	<b>155 131,35</b>	<b>162 853,04</b>	<b>166 081,68</b>	<b>173 684,30</b>	<b>182 183,73</b>

Sumber/Source : BPS, berbagai sensus, survei dan sumber lain/BPS-Statistics Indonesia, various census, survey, and other sources

**Tabel**  
**Table** 14.1.3

**Distribusi Persentase Produk Domestik Regional Bruto Provinsi Kepulauan Riau Atas Dasar Harga Berlaku Menurut Lapangan Usaha, 2015-2019**  
**Percentage Distribution of Gross Regional Domestic Product of Kepulauan Riau Province at Current Market Prices by Industry, 2015-2019**

Lapangan Usaha Industry	2015	2016	2017	2018*	2019**
(1)	(2)	(3)	(4)	(5)	(6)
A. Pertanian, Kehutanan, dan Perikanan/ <i>Agriculture, Forestry and Fishing</i>	3,55	3,58	3,51	3,26	3,08
1 Pertanian, Peternakan, Perburuan, dan Jasa Pertanian/ <i>Agriculture, Livestock, Hunting, and Agriculture Services</i>	1,21	1,17	1,21	1,18	1,22
a. Tanaman Pangan/ <i>Food Crops</i>	0,02	0,02	0,02	0,01	0,01
b. Tanaman Hortikultura/ <i>Horticultural Crops</i>	0,15	0,14	0,14	0,13	0,15
c. Tanaman Perkebunan/ <i>Plantation Crops</i>	0,70	0,66	0,68	0,66	0,66
d. Peternakan/ <i>Livestock</i>	0,32	0,33	0,35	0,35	0,38
e. Jasa Pertanian dan Perburuan/ <i>Agriculture Services and Hunting</i>	0,03	0,02	0,02	0,02	0,02
2 Kehutanan dan Penebangan Kayu/ <i>Forestry and Logging</i>	0,02	0,02	0,01	0,01	0,01
3 Perikanan/ <i>Fishing</i>	2,32	2,39	2,28	2,07	1,84
B. Pertambangan dan Penggalian/ <i>Mining and Quarrying</i>	15,73	15,29	14,08	14,14	13,11
1 Pertambangan Minyak, Gas, dan Panas Bumi/ <i>Crude Petroleum, Natural Gas, and Geothermal</i>	13,80	13,52	12,36	12,52	11,66
2 Pertambangan Batubara dan Lignit/ <i>Coal and Lignite Mining</i>	-	-	-	-	-
3 Pertambangan Bijih Logam/ <i>Iron Ore Mining</i>	1,30	1,19	1,13	1,07	0,94
4 Pertambangan dan Penggalian Lainnya/ <i>Other Mining and Quarrying</i>	0,64	0,58	0,59	0,55	0,51
C. Industri Pengolahan/ <i>Manufacturing</i>	37,56	37,43	37,07	36,85	37,57
1 Industri Batubara dan Pengilangan Migas/ <i>Manufacture of Coal and Refined Petroleum Products</i>	0,90	0,83	0,77	-	-
2 Industri Makanan dan Minuman/ <i>Manufacture of Food Products and Beverages</i>	0,67	0,72	0,75	0,71	0,74
3 Industri Pengolahan Tembakau/ <i>Manufacture of Tobacco Products</i>	0,20	0,20	0,22	0,20	0,19
4 Industri Tekstil dan Pakaian Jadi/ <i>Manufacture of Textiles and Wearing Apparel</i>	0,88	0,90	0,86	0,84	0,96
5 Industri Kulit, Barang dari Kulit, dan Alas Kaki/ <i>Manufacture of Leather and Related Products, and Footwear</i>	0,06	0,05	0,05	0,05	0,05
6 Industri Kayu, Barang dari Kayu dan Gabus; dan Barang Anyaman dari Bambu, Rotan, dan Sejenisnya/ <i>Manufacture of Wood and Products of Wood and Cork; and Articles of Straw and Plaiting Materials</i>	0,49	0,45	0,43	0,35	0,31
7 Industri Kertas dan Barang dari Kertas; Percetakan dan Reproduksi Media Rekaman/ <i>Manufacture of Paper and Paper Products; Printing and Reproduction of Recorded Media</i>	0,26	0,23	0,26	0,30	0,21
8 Industri Kimia, Farmasi, dan Obat Tradisional/ <i>Manufacture of Chemicals, Pharmaceuticals, and Botanical Products</i>	0,24	0,25	0,25	0,25	0,18

**Lanjutan Tabel**  
**Continued Table** 14.1.3

Lapangan Usaha Industry	2015	2016	2017	2018*	2019**
(1)	(2)	(3)	(4)	(5)	(6)
9 Industri Karet; Barang dari Karet dan Plastik/ <i>Manufacture of Rubber; Rubber Products and Plastics Products</i>	1,53	1,40	1,54	1,56	1,13
10 Industri Barang Galian bukan Logam/ <i>Manufacture of Other Non-Metallic Mineral Products</i>	0,13	0,12	0,13	0,12	0,12
11 Industri Logam Dasar/ <i>Manufacture of Basic Metals</i>	4,64	4,28	4,15	4,07	3,27
12 Industri Barang Logam; Komputer, Barang Elektronik, Optik; dan Peralatan Listrik/ <i>Manufacture of Fabricated Metal Products; Electronic, Computer, and Optical Products; and Electrical Equipment</i>	19,64	20,02	19,77	20,92	22,05
13 Industri Mesin dan Perlengkapan / <i>Manufacture of Machinery and Equipment</i>	2,43	2,41	2,42	2,30	2,20
14 Industri Alat Angkutan/ <i>Manufacture of Transport Equipment</i>	2,74	2,77	2,52	2,33	3,03
15 Industri Furnitur/ <i>Manufacture of Furniture</i>	0,93	0,94	0,97	0,99	0,94
16 Industri Pengolahan Lainnya; Jasa Reparasi dan Pemasangan Mesin dan Peralatan Lainnya/ <i>Other Manufacturing; Repair and Installation of Machinery and Equipment</i>	1,82	1,86	1,96	1,85	2,18
D. Pengadaan Listrik dan Gas/ <i>Electricity and Gas</i>	1,11	1,14	1,18	1,07	1,03
1 Ketenagalistrikan/ <i>Electricity</i>	0,12	0,15	0,18	0,17	0,16
2 Pengadaan Gas dan Produksi Es/ <i>Manufacture of Gas and Production of Ice</i>	1,00	0,99	1,00	0,90	0,87
E. Pengadaan Air, Pengelolaan Sampah, Limbah dan Daur Ulang/ <i>Water supply, Sewerage, Waste Management and Remediation Activities</i>	0,12	0,12	0,12	0,12	0,11
F. Konstruksi/ <i>Construction</i>	18,27	17,98	18,19	18,72	19,49
G. Perdagangan Besar dan Eceran, Reparasi Mobil dan Sepeda Motor/ <i>Wholesale and Retail Trade, Repair of Motor Vehicles and Motorcycles</i>	7,73	8,20	8,63	8,86	9,07
1 Perdagangan Mobil, Sepeda Motor dan Reparasinya/ <i>Wholesale and Retail Trade and Repair of Motor Vehicles and Motorcycles</i>	2,99	2,98	2,99	2,81	2,48
2 Perdagangan Besar dan Eceran, Bukan Mobil dan Sepeda Motor/ <i>Wholesale and Retail Trade Except of Motor Vehicles and Motorcycles</i>	4,74	5,22	5,64	6,06	6,59
H. Transportasi dan Pergudangan/ <i>Transportation and Storage</i>	3,14	3,22	3,28	3,07	2,69
1 Angkutan Rel/ <i>Railways Transport</i>	-	-	-	-	-
2 Angkutan Darat/ <i>Land Transport</i>	0,41	0,42	0,44	0,40	0,37
3 Angkutan Laut/ <i>Sea Transport</i>	0,97	0,99	1,04	0,95	0,95
4 Angkutan Sungai, Danau, dan Penyeberangan/ <i>River, Lake, and Ferry Transport</i>	0,004	0,005	0,005	0,005	0,005
5 Angkutan Udara/ <i>Air Transport</i>	1,59	1,65	1,63	1,57	1,24
6 Pergudangan dan Jasa Penunjang Angkutan; Pos dan Kurir/ <i>Warehousing and Support Services for Transportation; Postal and Courier</i>	0,16	0,16	0,17	0,15	0,14
I. Penyediaan Akomodasi dan Makan Minum/ <i>Accommodation and Food Service Activities</i>	1,98	2,01	2,22	2,26	2,33

**Lanjutan Tabel** 14.1.3  
**Continued Table**

Lapangan Usaha Industry	2015	2016	2017	2018*	2019**
(1)	(2)	(3)	(4)	(5)	(6)
1 Penyediaan Akomodasi/ <i>Accommodation</i>	1,06	1,09	1,21	1,15	1,25
2 Penyediaan Makan Minum/ <i>Food and Beverage Service Activities</i>	0,92	0,93	1,01	1,11	1,09
J. Informasi dan Komunikasi/ <i>Information and Communication</i>	1,81	1,84	1,97	2,02	2,11
K. Jasa Keuangan dan Asuransi/ <i>Financial and Insurance activities</i>	2,66	2,69	2,75	2,73	2,72
1 Jasa Perantara Keuangan/ <i>Financial Intermediary Services</i>	1,49	1,52	1,49	1,47	1,45
2 Asuransi dan Dana Pensiun/ <i>Insurance and Pension Fund</i>	1,14	1,14	1,22	1,23	1,24
3 Jasa Keuangan Lainnya/ <i>Other Financial Services</i>	0,02	0,02	0,02	0,02	0,02
4 Jasa Penunjang Keuangan/ <i>Financial Supporting Service</i>	0,01	0,01	0,01	0,01	0,01
L. Real Estat/ <i>Real Estate Activities</i>	1,43	1,45	1,50	1,39	1,31
M,N. Jasa Perusahaan/ <i>Business Activities</i>	0,005	0,005	0,005	0,005	0,004
O. Administrasi Pemerintahan, Pertahanan dan Jaminan Sosial Wajib <i>Public Administration and Defence; Compulsory Social Security</i>	2,32	2,36	2,60	2,58	2,55
P. Jasa Pendidikan/ <i>Education</i>	1,29	1,36	1,50	1,49	1,45
Q. Jasa Kesehatan dan Kegiatan Sosial <i>Human Health and Social Work Activities</i>	0,87	0,87	0,93	0,90	0,87
R, S, T, U. Jasa Lainnya/ <i>Other Services activities</i>	0,43	0,45	0,47	0,53	0,50
<b>A Nilai Tambah Bruto Atas Harga Dasar/ Gross Value Added at Basic Price</b>	<b>NA</b>	<b>NA</b>	<b>NA</b>	<b>NA</b>	<b>NA</b>
<b>B Pajak Dikurang Subsidi Atas Produk/Taxes Less Subsidies on Products</b>	<b>NA</b>	<b>NA</b>	<b>NA</b>	<b>NA</b>	<b>NA</b>
<b>C Produk Domestik Bruto/Gross Domestic Product</b>	<b>100,00</b>	<b>100,00</b>	<b>100,00</b>	<b>100,00</b>	<b>100,00</b>

Sumber/Source : BPS, berbagai sensus, survei dan sumber lain/BPS-Statistics Indonesia, various census, survey, and other sources

**Table** 14.1.4  
**Table**

**Laju Pertumbuhan Produk Domestik Regional Bruto Provinsi Kepulauan Riau Atas Dasar Harga Konstan 2010 Menurut Lapangan Usaha (persen), 2015-2019**  
**Growth Rate of Gross Regional Domestic Product of Kepulauan Riau Province at 2010 Constant Market Prices by Industry (percent), 2015-2019**

Lapangan Usaha Industry	2015	2016	2017	2018*	2019**
(1)	(2)	(3)	(4)	(5)	(6)
A. Pertanian, Kehutanan, dan Perikanan/Agriculture, Forestry and Fishing	5,78	5,79	-1,21	-2,85	-0,70
1 Pertanian, Peternakan, Perburuan, dan Jasa Pertanian/Agriculture, Livestock, Hunting, and Agriculture Services	3,49	0,81	4,90	3,18	9,31
a. Tanaman Pangan/Food Crops	6,59	3,97	-5,60	-24,37	-10,31
b. Tanaman Hortikultura/Horticultural Crops	3,90	-1,82	0,39	5,71	17,90
c. Tanaman Perkebunan/Plantation Crops	2,22	-2,26	4,13	1,35	6,86
d. Peternakan/Livestock	6,18	8,29	8,73	6,90	12,26
e. Jasa Pertanian dan Perburuan/Agriculture Services and Hunting	1,55	0,82	1,32	0,40	-5,45
2 Kehutanan dan Penebangan Kayu/Forestry and Logging	-0,61	-2,02	-32,07	-16,38	-20,21
3 Perikanan/Fishing	7,04	8,35	-3,77	-5,81	-6,15
B. Pertambangan dan Penggalian/Mining and Quarrying	9,22	5,77	-4,59	1,55	0,51
1 Pertambangan Minyak, Gas, dan Panas Bumi/Crude Petroleum, Natural Gas, and Geothermal	10,36	6,75	-4,79	1,60	0,40
2 Pertambangan Batubara dan Lignit/Coal and Lignite Mining	-	-			
3 Pertambangan Bijih Logam/Iron Ore Mining	2,39	0,90	-5,95	1,16	2,16
4 Pertambangan dan Penggalian Lainnya/Other Mining and Quarrying	2,78	-3,73	3,37	1,12	-0,90
C. Industri Pengolahan/Manufacturing	5,61	3,36	1,53	4,14	6,25
1 Industri Batubara dan Pengilangan Migas/Manufacture of Coal and Refined Petroleum Products	2,89	1,39	-3,62	-	-
2 Industri Makanan dan Minuman/Manufacture of Food Products and Beverages	6,31	12,27	4,44	4,76	9,72
3 Industri Pengolahan Tembakau/Manufacture of Tobacco Products	5,33	-6,99	9,89	-1,69	-4,15
4 Industri Tekstil dan Pakaian Jadi/Manufacture of Textiles and Wearing Apparel	10,28	3,72	-1,26	4,03	19,98
5 Industri Kulit, Barang dari Kulit, dan Alas Kaki/Manufacture of Leather and Related Products, and Footwear	1,32	-4,09	0,88	5,73	-7,29
6 Industri Kayu, Barang dari Kayu dan Gabus; dan Barang Anyaman dari Bambu, Rotan, dan Sejenisnya/Manufacture of Wood and Products of Wood and Cork; and Articles of Straw and Plaiting Materials	6,14	-6,02	-1,91	-11,19	-5,69
7 Industri Kertas dan Barang dari Kertas; Percetakan dan Reproduksi Media Rekaman/Manufacture of Paper and Paper Products; Printing and Reproduction of Recorded Media	-3,75	-6,54	10,57	18,94	-25,68

**Lanjutan Tabel** 14.1.4  
**Continued Table**

Lapangan Usaha Industry	2015	2016	2017	2018*	2019**
(1)	(2)	(3)	(4)	(5)	(6)
8 Industri Kimia, Farmasi, dan Obat Tradisional/ <i>Manufacture of Chemicals, Pharmaceuticals, and Botanical Products</i>	3,91	6,26	0,90	6,61	-25,95
9 Industri Karet; Barang dari Karet dan Plastik/ <i>Manufacture of Rubber; Rubber Products and Plastics Products</i>	-1,02	-3,95	11,20	6,19	-22,80
10 Industri Barang Galian bukan Logam/ <i>Manufacture of Other Non-Metallic Mineral Products</i>	2,39	1,68	2,80	-1,38	12,81
11 Industri Logam Dasar/ <i>Manufacture of Basic Metals</i>	4,06	-0,21	-2,14	-0,14	-14,90
12 Industri Barang Logam; Komputer, Barang Elektronik, Optik; dan Peralatan Listrik/ <i>Manufacture of Fabricated Metal Products; Electronic, Computer, and Optical Products; and Electrical Equipment</i>	6,65	4,54	2,03	11,98	9,68
13 Industri Mesin dan Perlengkapan / <i>Manufacture of Machinery and Equipment</i>	6,77	4,71	4,63	2,48	0,67
14 Industri Alat Angkutan/ <i>Manufacture of Transport Equipment</i>	5,18	5,63	-4,92	-2,88	35,83
15 Industri Furnitur/ <i>Manufacture of Furniture</i>	1,28	5,99	6,39	8,50	1,24
16 Industri Pengolahan Lainnya; Jasa Reparasi dan Pemasangan Mesin dan Peralatan/ <i>Other Manufacturing; Repair and Installation of Machinery and Equipment</i>	8,04	3,90	6,79	-0,44	21,40
D. Pengadaan Listrik dan Gas/ <i>Electricity and Gas</i>	5,60	8,75	6,47	-0,94	3,35
1 Ketenagalistrikan/ <i>Electricity</i>	8,65	25,54	7,32	-3,00	-0,27
2 Pengadaan Gas dan Produksi Es/ <i>Manufacture of Gas and Production of Ice</i>	4,74	3,80	6,17	-0,20	4,62
E. Pengadaan Air, Pengelolaan Sampah, Limbah dan Daur Ulang/ <i>Water supply, Sewerage, Waste Management and Remediation Activities</i>	2,85	5,26	9,54	1,60	-0,07
F. Konstruksi/ <i>Construction</i>	3,53	4,47	3,45	7,93	8,23
G. Perdagangan Besar dan Eceran, Reparasi Mobil dan Sepeda Motor <i>Wholesale and Retail Trade, Repair of Motor Vehicles and Motorcycles</i>	8,66	9,54	6,27	6,28	6,10
1 Perdagangan Mobil, Sepeda Motor dan Reparasinya/ <i>Wholesale and Retail Trade and Repair of Motor Vehicles and Motorcycles</i>	3,86	3,06	2,47	0,57	-7,57
2 Perdagangan Besar dan Eceran, Bukan Mobil dan Sepeda Motor/ <i>Wholesale and Retail Trade Except of Motor Vehicles and Motorcycles</i>	12,01	13,73	8,50	9,44	13,04
H. Transportasi dan Pergudangan/ <i>Transportation and Storage</i>	5,62	6,07	5,45	0,91	-8,87
1 Angkutan Rel/ <i>Railways Transport</i>	-	-	-	-	-
2 Angkutan Darat/ <i>Land Transport</i>	1,44	5,29	6,76	-0,12	-2,04
3 Angkutan Laut/ <i>Sea Transport</i>	7,82	4,95	7,61	0,22	6,59
4 Angkutan Sungai, Danau, dan Penyeberangan/ <i>River, Lake, and Ferry Transport</i>	5,68	7,76	5,74	7,30	2,89
5 Angkutan Udara/ <i>Air Transport</i>	5,49	7,23	3,06	2,41	-23,46
6 Pergudangan dan Jasa Penunjang Angkutan; Pos dan Kurir/ <i>Warehousing and Support Services for Transportation; Postal and Courier</i>	5,96	5,42	8,78	-4,00	-0,20
I. Penyediaan Akomodasi dan Makan Minum <i>Accommodation and Food Service Activities</i>	5,63	5,20	11,93	11,00	9,70

**Lanjutan Tabel**  
**Continued Table** 14.1.4

Lapangan Usaha Industry	2015	2016	2017	2018*	2019**
(1)	(2)	(3)	(4)	(5)	(6)
1 Penyediaan Akomodasi/ <i>Accommodation</i>	4,61	3,75	11,91	3,21	15,75
2 Penyediaan Makan Minum/ <i>Food and Beverage Service Activities</i>	6,67	6,65	11,95	18,59	4,58
J. Informasi dan Komunikasi/ <i>Information and Communication</i>	5,00	7,40	7,69	11,30	11,82
K. Jasa Keuangan dan Asuransi/ <i>Financial and Insurance activities</i>	3,47	5,59	3,03	6,03	4,82
1 Jasa Perantara Keuangan/ <i>Financial Intermediary Services</i>	3,24	8,04	-0,77	4,27	4,57
2 Asuransi dan Dana Pensiun/ <i>Insurance and Pension Fund</i>	3,69	2,66	7,61	8,00	5,00
3 Jasa Keuangan Lainnya/ <i>Other Financial Services</i>	6,19	7,34	10,05	8,68	10,65
4 Jasa Penunjang Keuangan/ <i>Financial Supporting Service</i>	6,22	8,34	6,12	7,90	6,18
L. Real Estat/ <i>Real Estate Activities</i>	4,24	4,40	4,33	-0,09	0,39
M,N. Jasa Perusahaan/ <i>Business Activities</i>	2,77	6,18	7,25	7,40	-8,79
O. Administrasi Pemerintahan, Pertahanan dan Jaminan Sosial Wajib <i>Public Administration and Defence; Compulsory Social Security</i>	7,50	5,81	4,67	7,55	1,53
P. Jasa Pendidikan/ <i>Education</i>	6,15	8,85	9,88	1,69	0,62
Q. Jasa Kesehatan dan Kegiatan Sosial <i>Human Health and Social Work Activities</i>	7,15	4,45	10,29	3,15	2,99
R, S, T, U. Jasa Lainnya/ <i>Other Services activities</i>	6,55	8,08	6,43	19,24	0,89
<b>A Nilai Tambah Bruto Atas Harga Dasar/ Gross Value Added at Basic Price</b>	<b>NA</b>	<b>NA</b>	<b>NA</b>	<b>NA</b>	<b>NA</b>
<b>B Pajak Dikurang Subsidi Atas Produk/Taxes Less Subsidies on Products</b>	<b>NA</b>	<b>NA</b>	<b>NA</b>	<b>NA</b>	<b>NA</b>
<b>C Produk Domestik Bruto/Gross Domestic Product</b>	<b>6,02</b>	<b>4,98</b>	<b>1,98</b>	<b>4,58</b>	<b>4,89</b>

Sumber/Source : BPS, berbagai sensus, survei dan sumber lain/BPS-Statistics Indonesia, various census, survey, and other sources



**Tabel**  
**Table** 14.1.5

**Produk Domestik Regional Bruto Provinsi Kepulauan Riau Atas Dasar Harga Berlaku Menurut Jenis Pengeluaran (milliar rupiah), 2015-2019**  
**Gross Regional Domestic Product of Kepulauan Riau Province at Current Market Prices by Type of Expenditure (billion rupiahs), 2015-2019**

<b>Jenis Pengeluaran</b> <b>Type of Expenditure</b>	<b>2015</b>	<b>2016</b>	<b>2017</b>	<b>2018*</b>	<b>2019**</b>
<b>(1)</b>	<b>(2)</b>	<b>(3)</b>	<b>(4)</b>	<b>(5)</b>	<b>(6)</b>
Pengeluaran Konsumsi Rumah Tangga/ <i>Household Consumption Expenditure</i>	73 064,17	82 862,01	92 444,10	99 300,20	106 934,30
a. Makanan dan Minuman, Selain Restoran/ <i>Food and Beverages other than restaurants</i>	31 152,93	35 948,41	39 719,50	42 608,70	46 510,90
b. Pakaian, Alas Kaki, dan Jasa Perawatannya/ <i>Clothing, Footwear, and Related Maintenance Services</i>	4 426,37	4 805,62	5 256,00	5 710,00	6 240,20
c. Perumahan dan Perlengkapan Rumah tangga/ <i>Housing and Household Equipment</i>	9 616,84	10 673,52	12 039,10	12 974,90	13 592,60
d. Kesehatan dan Pendidikan/ <i>Health and Education</i>	7 056,66	8 121,91	9 227,40	9 966,00	10 726,10
e. Transportasi dan Komunikasi/ <i>Transportation and Communication</i>	15 799,40	17 768,62	19 977,50	21 310,00	22 617,30
f. Restoran dan Hotel/ <i>Restaurants and Hotels</i>	1 527,57	1 701,88	1 966,90	2 220,00	2 358,10
g. Lainnya/ <i>Others</i>	3 484,40	3 842,04	4 257,80	4 510,60	4 889,20
Pengeluaran Konsumsi LNPRT/ <i>NPISH Consumption Expenditure</i>	480,61	502,78	556,50	622,40	684,60
Pengeluaran Konsumsi Pemerintah/ <i>Government Consumption Expenditure</i>	12 384,40	13 810,27	14 737,10	14 943,00	15 277,80
a. Konsumsi Kolektif/ <i>Collective Consumption</i>	8 740,98	9 733,38	10 405,00	10 668,10	10 752,00
b. Konsumsi Individu/ <i>Individual Consumption</i>	3 643,42	4 076,89	4 332,20	4 274,90	4 525,80
Pembentukan Modal Tetap Bruto/ <i>Gross Fixed Capital Formation</i>	84 771,00	92 458,73	97 338,80	109 110,80	117 023,50
a. Bangunan/ <i>Building</i>	61 982,39	66 435,82	70 056,60	77 789,40	85 563,50
b. Bukan Bangunan/ <i>Non Building</i>	22 788,61	26 022,91	27 282,20	31 321,40	31 460,00
Perubahan Inventori/ <i>Changes in Inventories</i>	1 104,29	729,97	381,70	582,20	1 620,60
Ekspor Barang dan Jasa/ <i>Exports of Goods and Services</i>	323 897,10	348 059,36	210 242,50	236 110,00	207 607,80
Dikurangi: Impor Barang dan Jasa/ <i>Less: Import of Goods and Services</i>	296 131,17	322 415,46	183 106,70	213 183,10	179 792,70
<b>Produk Domestik Bruto/<i>Gross Domestic Product</i></b>	<b>199 570,39</b>	<b>216 007,66</b>	<b>227 706,90</b>	<b>249 075,50</b>	<b>268 080,00</b>

Sumber/*Source* : BPS, berbagai sensus, survei dan sumber lain/*BPS-Statistics Indonesia, various census, survey, and other sources*

**Tabel** 14.1.6  
**Table**

**Produk Domestik Regional Bruto Provinsi Kepulauan Riau Atas Dasar Harga Konstan 2010 Menurut Jenis Pengeluaran (miliar rupiah), 2015-2019**  
**Gross Regional Domestic Product of Kepulauan Riau Province at 2010 Constant Market Prices by Type of Expenditure (billion rupiahs), 2015-2019**

Jenis Pengeluaran Type of Expenditure	2015	2016	2017	2018*	2019**
(1)	(2)	(3)	(4)	(5)	(6)
Pengeluaran Konsumsi Rumah Tangga/ <i>Household Consumption Expenditure</i>	57 123,97	61 001,83	64 903,10	68 217,80	71 766,60
a. Makanan dan Minuman, Selain Restoran/ <i>Food and Beverages other than restaurants</i>	23 525,61	24 940,88	26 349,90	27 596,00	29 197,00
b. Pakaian, Alas Kaki, dan Jasa Perawatannya/ <i>Clothing, Footwear, and Related Maintenance Services</i>	3 761,59	3 968,32	4 218,70	4 489,20	4 760,50
c. Perumahan dan Perlengkapan Rumah tangga <i>Housing and Household Equipment</i>	7 777,09	8 347,67	8 925,80	9 335,40	9 732,70
d. Kesehatan dan Pendidikan <i>Health and Education</i>	5 011,80	5 388,15	5 811,60	6 131,40	6 429,10
e. Transportasi dan Komunikasi <i>Transportation and Communication</i>	13 240,05	14 282,33	15 231,10	16 079,00	16 778,60
f. Restoran dan Hotel/ <i>Restaurants and Hotels</i>	1 041,12	1 121,41	1 208,70	1 319,60	1 395,30
g. Lainnya/ <i>Others</i>	2 766,71	2 953,07	3 157,20	3 267,30	3 473,40
Pengeluaran Konsumsi LNPRT/ <i>NPISH Consumption Expenditure</i>	349,47	342,90	360,30	396,40	421,90
Pengeluaran Konsumsi Pemerintah/ <i>Government Consumption Expenditure</i>	8 463,88	8 845,30	8 906,50	9 034,70	9 166,80
a. Konsumsi Kolektif/ <i>Collective Consumption</i>	5 890,14	6 152,78	6 179,50	6 293,30	6 364,10
b. Konsumsi Individu/ <i>Individual Consumption</i>	2 573,74	2 692,52	2 727,00	2 741,40	2 802,70
Pembentukan Modal Tetap Bruto/ <i>Gross Fixed Capital Formation</i>	60 637,96	62 584,78	63 509,20	69 262,90	73 447,50
a. Bangunan/ <i>Building</i>	43 896,75	44 806,28	45 932,90	49 432,90	53 525,60
b. Bukan Bangunan/ <i>Non Building</i>	16 741,21	17 778,50	17 576,30	19 830,00	19 921,90
Perubahan Inventori/ <i>Changes in Inventories</i>	697,88	432,76	255,20	378,50	1 005,70
Ekspor Barang dan Jasa/ <i>Exports of Goods and Services</i>	249 780,28	260 019,03	141 707,90	151 483,80	154 806,80
Dikurangi: Impor Barang dan Jasa/ <i>Less: Import of Goods and Services</i>	221 922,09	230 373,57	115 266,70	132 057,40	114 771,10
<b>Produk Domestik Bruto/<i>Gross Domestic Product</i></b>	<b>155 131,35</b>	<b>162 853,04</b>	<b>166 081,70</b>	<b>173 684,30</b>	<b>182 183,70</b>

Sumber/*Source* : BPS, berbagai sensus, survei dan sumber lain/*BPS-Statistics Indonesia, various census, survey, and other sources*

**Tabel**  
**Table** 14.1.7

**Indeks Harga Implisit Produk Domestik Regional Bruto  
Provinsi Kepulauan Riau Menurut Lapangan Usaha  
(2010=100), 2015-2019**  
**Implicit Price Index of Gross Regional Domestic Product of  
Kepulauan Riau Province by Industry (2010=100), 2015-2019**

Lapangan Usaha Industry	2015	2016	2017	2018*	2019**
(1)	(2)	(3)	(4)	(5)	(6)
A. Pertanian, Kehutanan, dan Perikanan/ <i>Agriculture, Forestry and Fishing</i>	124,59	128,43	134,24	140,69	143,83
1 Pertanian, Peternakan, Perburuan, dan Jasa Pertanian/ <i>Agriculture, Livestock, Hunting, and Agriculture Services</i>	128,24	132,74	138,32	142,85	146,00
a. Tanaman Pangan/ <i>Food Crops</i>	147,57	153,14	158,98	171,53	182,89
b. Tanaman Hortikultura/ <i>Horticultural Crops</i>	139,72	146,06	152,74	158,40	164,40
c. Tanaman Perkebunan/ <i>Plantation Crops</i>	131,64	137,14	139,95	149,35	150,25
d. Peternakan/ <i>Livestock</i>	123,90	126,43	131,19	136,11	141,48
e. Jasa Pertanian dan Perburuan/ <i>Agriculture Services and Hunting</i>	120,37	122,94	123,62	124,79	126,93
2 Kehutanan dan Penebangan Kayu/ <i>Forestry and Logging</i>	127,18	132,84	132,41	137,39	148,98
3 Perikanan/ <i>Fishing</i>	122,73	126,38	132,18	139,51	142,40
B. Pertambangan dan Penggalian/ <i>Mining and Quarrying</i>	123,54	122,89	125,00	135,21	134,28
1 Pertambangan Minyak, Gas, dan Panas Bumi/ <i>Crude Petroleum, Natural Gas, and Geothermal</i>	125,34	124,49	126,04	137,45	137,15
2 Pertambangan Batubara dan Lignit/ <i>Coal and Lignite Mining</i>	-	-	-	-	-
3 Pertambangan Bijih Logam/ <i>Iron Ore Mining</i>	107,56	106,22	112,61	115,10	107,23
4 Pertambangan dan Penggalian Lainnya/ <i>Other Mining and Quarrying</i>	122,46	126,01	129,90	131,10	132,76
C. Industri Pengolahan/ <i>Manufacturing</i>	126,00	131,46	135,18	141,18	145,78
1 Industri Batubara dan Pengilangan Migas/ <i>Manufacture of Coal and Refined Petroleum Products</i>	110,39	108,85	111,05	#DIV/0!	#DIV/0!
2 Industri Makanan dan Minuman/ <i>Manufacture of Food Products and Beverages</i>	126,67	131,03	138,18	137,58	139,78
3 Industri Pengolahan Tembakau/ <i>Manufacture of Tobacco Products</i>	145,56	161,82	171,30	180,63	185,13
4 Industri Tekstil dan Pakaian Jadi/ <i>Manufacture of Textiles and Wearing Apparel</i>	126,04	134,88	138,04	141,86	145,36
5 Industri Kulit, Barang dari Kulit, dan Alas Kaki/ <i>Manufacture of Leather and Related Products, and Footwear</i>	126,84	130,40	133,75	137,34	140,89
6 Industri Kayu, Barang dari Kayu dan Gabus; dan Barang Anyaman dari Bambu, Rotan, dan Sejenisnya/ <i>Manufacture of Wood and Products of Wood and Cork; and Articles of Straw and Plaiting Materials</i>	134,41	142,18	146,80	148,29	149,87
7 Industri Kertas dan Barang dari Kertas; Percetakan dan Reproduksi Media Rekaman/ <i>Manufacture of Paper and Paper Products; Printing and Reproduction of Recorded Media</i>	139,85	144,64	152,89	163,67	164,59
8 Industri Kimia, Farmasi, dan Obat Tradisional/ <i>Manufacture of Chemicals, Pharmaceuticals, and Botanical Products</i>	133,01	138,22	143,81	148,93	151,96

**Lanjutan Tabel**  
**Continued Table** 14.1.7

Lapangan Usaha Industry	2015	2016	2017	2018*	2019**
(1)	(2)	(3)	(4)	(5)	(6)
9 Industri Karet; Barang dari Karet dan Plastik/ <i>Manufacture of Rubber; Rubber Products and Plastics Products</i>	134,46	138,77	144,25	150,26	152,39
10 Industri Barang Galian bukan Logam/ <i>Manufacture of Other Non-Metallic Mineral Products</i>	147,09	151,14	156,94	159,14	161,34
11 Industri Logam Dasar/ <i>Manufacture of Basic Metals</i>	102,48	102,58	107,26	115,13	117,14
12 Industri Barang Logam; Komputer, Barang Elektronik, Optik; dan Peralatan Listrik/ <i>Manufacture of Fabricated Metal Products; Electronic, Computer, and Optical Products; and Electrical Equipment</i>	131,23	138,49	141,37	146,10	151,12
13 Industri Mesin dan Perlengkapan / <i>Manufacture of Machinery and Equipment</i>	145,67	149,06	151,17	153,08	156,75
14 Industri Alat Angkutan/ <i>Manufacture of Transport Equipment</i>	118,23	122,50	123,71	128,77	132,60
15 Industri Furnitur/ <i>Manufacture of Furniture</i>	132,61	136,23	140,00	143,36	144,33
16 Industri Pengolahan Lainnya; Jasa Reparasi dan Pemasangan Mesin dan Peralatan Lainnya/ <i>Other Manufacturing; Repair and Installation of Machinery and Equipment</i>	125,77	133,71	139,18	144,36	150,85
D. Pengadaan Listrik dan Gas/ <i>Electricity and Gas</i>	158,44	162,07	165,87	165,19	167,01
1 Ketenagalistrikan/ <i>Electricity</i>	72,21	83,35	97,33	100,85	103,39
2 Pengadaan Gas dan Produksi Es/ <i>Manufacture of Gas and Production of Ice</i>	183,86	190,14	190,58	187,73	188,26
E. Pengadaan Air, Pengelolaan Sampah, Limbah dan Daur Ulang/ <i>Water supply, Sewerage, Waste Management and Remediation Activities</i>	120,79	124,24	126,97	128,23	129,08
F. Konstruksi/ <i>Construction</i>	135,67	138,38	142,58	148,75	153,99
G. Perdagangan Besar dan Eceran, Reparasi Mobil dan Sepeda Motor/ <i>Wholesale and Retail Trade, Repair of Motor Vehicles and Motorcycles</i>	131,40	137,78	143,82	151,99	157,79
1 Perdagangan Mobil, Sepeda Motor dan Reparasinya/ <i>Wholesale and Retail Trade and Repair of Motor Vehicles and Motorcycles</i>	129,30	135,56	139,90	142,80	146,89
2 Perdagangan Besar dan Eceran, Bukan Mobil dan Sepeda Motor/ <i>Wholesale and Retail Trade Except of Motor Vehicles and Motorcycles</i>	132,75	139,08	145,99	156,67	162,33
H. Transportasi dan Pergudangan/ <i>Transportation and Storage</i>	150,45	157,54	160,53	162,85	168,66
1 Angkutan Rel/ <i>Railways Transport</i>	-	-	-	-	-
2 Angkutan Darat/ <i>Land Transport</i>	127,65	133,48	137,63	137,05	138,63
3 Angkutan Laut/ <i>Sea Transport</i>	141,66	148,59	153,98	153,11	153,91
4 Angkutan Sungai, Danau, dan Penyeberangan/ <i>River, Lake, and Ferry Transport</i>	132,95	137,41	142,43	142,69	145,05
5 Angkutan Udara/ <i>Air Transport</i>	167,79	175,81	176,96	182,34	202,39
6 Pergudangan dan Jasa Penunjang Angkutan; Pos dan Kurir/ <i>Warehousing and Support Services for Transportation; Postal and Courier</i>	126,02	127,50	133,74	133,68	133,39
I. Penyediaan Akomodasi dan Makan Minum/ <i>Accommodation and Food Service Activities</i>	131,59	137,57	143,14	143,39	145,36

**Lanjutan Tabel** 14.1.7  
**Continued Table**

Lapangan Usaha Industry	2015	2016	2017	2018*	2019**
(1)	(2)	(3)	(4)	(5)	(6)
1 Penyediaan Akomodasi/ <i>Accommodation</i>	140,93	150,50	158,00	158,83	160,54
2 Penyediaan Makan Minum/ <i>Food and Beverage Service Activities</i>	122,22	124,98	128,67	130,31	131,12
J. Informasi dan Komunikasi/ <i>Information and Communication</i>	111,54	114,40	120,06	121,23	121,60
K. Jasa Keuangan dan Asuransi/ <i>Financial and Insurance activities</i>	129,13	133,80	140,03	143,51	146,91
1 Jasa Perantara Keuangan/ <i>Financial Intermediary Services</i>	135,22	138,52	144,53	149,05	151,54
2 Asuransi dan Dana Pensiun/ <i>Insurance and Pension Fund</i>	122,10	128,03	134,99	137,37	141,81
3 Jasa Keuangan Lainnya/ <i>Other Financial Services</i>	126,18	134,17	139,34	146,26	148,07
4 Jasa Penunjang Keuangan/ <i>Financial Supporting Service</i>	119,75	126,14	132,15	143,77	147,43
L. Real Estat/ <i>Real Estate Activities</i>	122,35	128,16	133,99	136,41	137,70
M,N. Jasa Perusahaan/ <i>Business Activities</i>	117,34	121,94	127,74	131,47	131,70
Q. Administrasi Pemerintahan, Pertahanan dan Jaminan Sosial Wajib <i>Public Administration and Defence; Compulsory Social Security</i>	136,65	142,51	157,69	159,05	167,10
P. Jasa Pendidikan/ <i>Education</i>	127,02	133,16	141,18	151,32	156,65
Q. Jasa Kesehatan dan Kegiatan Sosial <i>Human Health and Social Work Activities</i>	123,63	128,22	130,90	133,65	135,42
R, S, T, U. Jasa Lainnya/ <i>Other Services activities</i>	130,21	137,56	141,67	145,88	147,37
<b>A Nilai Tambah Bruto Atas Harga Dasar/<i>Gross Value Added at Basic Price</i></b>	<b>NA</b>	<b>NA</b>	<b>NA</b>	<b>NA</b>	<b>NA</b>
<b>B Pajak Dikurang Subsidi Atas Produk/<i>Taxes Less Subsidies on Products</i></b>	<b>NA</b>	<b>NA</b>	<b>NA</b>	<b>NA</b>	<b>NA</b>
<b>C Produk Domestik Bruto/<i>Gross Domestic Product</i></b>	<b>128,65</b>	<b>132,64</b>	<b>137,11</b>	<b>143,41</b>	<b>147,15</b>

Sumber/*Source* : BPS, berbagai sensus, survei dan sumber lain/*BPS-Statistics Indonesia, various census, survey, and other sources*

**Tabel**  
**Table** 14.1.8

**Laju Implisit Produk Domestik Regional Bruto Provinsi Kepulauan Riau Menurut Lapangan Usaha (2010=100) (persen), 2015-2019**  
**Implicit Rate of Gross Regional Domestic Product of Kepulauan Riau Province by Industry (2010=100) (percent), 2015-2019**

Lapangan Usaha Industry	2015	2016	2017	2018*	2019**
(1)	(2)	(3)	(4)	(5)	(6)
A. Pertanian, Kehutanan, dan Perikanan/Agriculture, Forestry and Fishing	3,88	3,09	4,53	4,80	2,23
1 Pertanian, Peternakan, Perburuan, dan Jasa Pertanian/Agriculture, Livestock, Hunting, and Agriculture Services	6,89	3,51	4,20	3,27	2,21
a. Tanaman Pangan/Food Crops	12,01	3,77	3,82	7,89	6,62
b. Tanaman Hortikultura/Horticultural Crops	22,88	9,02	3,19	1,36	2,07
c. Tanaman Perkebunan/Plantation Crops	15,94	8,35	5,01	3,55	1,14
d. Peternakan/Livestock	4,79	2,04	3,77	3,75	3,95
e. Jasa Pertanian dan Perburuan/Agriculture Services and Hunting	4,97	2,14	0,55	0,95	1,71
2 Kehutanan dan Penebangan Kayu/Forestry and Logging	4,90	4,45	-0,33	3,76	8,44
3 Perikanan/Fishing	2,37	2,97	4,59	5,54	2,07
B. Pertambangan dan Penggalian/Mining and Quarrying	1,10	-0,52	1,72	8,17	-0,69
1 Pertambangan Minyak, Gas, dan Panas Bumi/Crude Petroleum, Natural Gas, and Geothermal	0,93	-0,68	1,25	9,05	-0,22
2 Pertambangan Batubara dan Lignit/Coal and Lignite Mining	-	-	-	-	-
3 Pertambangan Bijih Logam/Iron Ore Mining	0,14	-1,25	6,02	2,21	-6,84
4 Pertambangan dan Penggalian Lainnya/Other Mining and Quarrying	4,31	2,90	3,08	0,92	1,27
C. Industri Pengolahan/Manufacturing	2,69	4,33	2,84	4,44	3,26
1 Industri Batubara dan Pengilangan Migas/Manufacture of Coal and Refined Petroleum Products	6,97	-1,40	2,02	-	-
2 Industri Makanan dan Minuman/Manufacture of Food Products and Beverages	7,27	3,44	5,46	-0,43	1,60
3 Industri Pengolahan Tembakau/Manufacture of Tobacco Products	8,53	11,17	5,86	5,44	2,49
4 Industri Tekstil dan Pakaian Jadi/Manufacture of Textiles and Wearing Apparel	6,94	7,02	2,34	2,77	2,47
5 Industri Kulit, Barang dari Kulit, dan Alas Kaki/Manufacture of Leather and Related Products, and Footwear	6,83	2,81	2,56	2,68	2,59
6 Industri Kayu, Barang dari Kayu dan Gabus; dan Barang Anyaman dari Bambu, Rotan, dan Sejenisnya/Manufacture of Wood and Products of Wood and Cork; and Articles of Straw and Plaiting Materials	8,59	5,78	3,25	1,01	1,07
7 Industri Kertas dan Barang dari Kertas; Percetakan dan Reproduksi Media Rekaman/Manufacture of Paper and Paper Products; Printing and Reproduction of Recorded Media	5,14	3,42	5,70	7,05	0,56
8 Industri Kimia, Farmasi, dan Obat Tradisional/Manufacture of Chemicals, Pharmaceuticals, and Botanical Products	7,93	3,92	4,04	3,56	2,03

**Lanjutan Tabel** 14.1.8  
**Continued Table**

Lapangan Usaha Industry	2015	2016	2017	2018*	2019**
(1)	(2)	(3)	(4)	(5)	(6)
9 Industri Karet; Barang dari Karet dan Plastik/ <i>Manufacture of Rubber; Rubber Products and Plastics Products</i>	6,02	3,20	3,95	4,17	1,41
10 Industri Barang Galian bukan Logam/ <i>Manufacture of Other Non-Metallic Mineral Products</i>	6,16	2,75	3,84	1,40	1,38
11 Industri Logam Dasar/ <i>Manufacture of Basic Metals</i>	-14,58	0,10	4,56	7,34	1,75
12 Industri Barang Logam; Komputer, Barang Elektronik, Optik; dan Peralatan Listrik/ <i>Manufacture of Fabricated Metal Products; Electronic, Computer, and Optical Products; and Electrical Equipment</i>	5,49	5,53	2,08	3,34	3,44
13 Industri Mesin dan Perlengkapan / <i>Manufacture of Machinery and Equipment</i>	6,94	2,33	1,41	1,27	2,40
14 Industri Alat Angkutan/ <i>Manufacture of Transport Equipment</i>	4,83	3,61	0,99	4,09	2,97
15 Industri Furnitur/ <i>Manufacture of Furniture</i>	4,88	2,72	2,77	2,40	0,68
16 Industri Pengolahan Lainnya; Jasa Reparasi dan Pemasangan Mesin dan Peralatan/ <i>Other Manufacturing; Repair and Installation of Machinery and Equipment</i>	4,62	6,31	4,09	3,72	4,50
D. Pengadaan Listrik dan Gas/ <i>Electricity and Gas</i>	2,37	2,29	2,35	-0,41	1,10
1 Ketenagalistrikan/ <i>Electricity</i>	3,32	15,43	16,78	3,61	2,52
2 Pengadaan Gas dan Produksi Es/ <i>Manufacture of Gas and Production of Ice</i>	2,77	3,42	0,23	-1,50	0,28
E. Pengadaan Air, Pengelolaan Sampah, Limbah dan Daur Ulang/ <i>Water supply, Sewerage, Waste Management and Remediation Activities</i>	7,33	2,85	2,20	0,99	0,66
F. Konstruksi/ <i>Construction</i>	5,97	2,00	3,04	4,33	3,52
G. Perdagangan Besar dan Eceran, Reparasi Mobil dan Sepeda Motor/ <i>Wholesale and Retail Trade, Repair of Motor Vehicles and Motorcycles</i>	7,55	4,86	4,38	5,68	3,82
1 Perdagangan Mobil, Sepeda Motor dan Reparasinya/ <i>Wholesale and Retail Trade and Repair of Motor Vehicles and Motorcycles</i>	7,91	4,84	3,20	2,07	2,86
2 Perdagangan Besar dan Eceran, Bukan Mobil dan Sepeda Motor/ <i>Wholesale and Retail Trade Except of Motor Vehicles and Motorcycles</i>	7,23	4,77	4,97	7,31	3,61
H. Transportasi dan Pergudangan/ <i>Transportation and Storage</i>	10,29	4,71	1,90	1,44	3,57
1 Angkutan Rel/ <i>Railways Transport</i>	-	-	-	-	-
2 Angkutan Darat/ <i>Land Transport</i>	10,12	4,57	3,11	-0,42	1,16
3 Angkutan Laut/ <i>Sea Transport</i>	8,88	4,89	3,63	-0,57	0,52
4 Angkutan Sungai, Danau, dan Penyeberangan/ <i>River, Lake, and Ferry Transport</i>	7,68	3,35	3,65	0,18	1,66
5 Angkutan Udara/ <i>Air Transport</i>	11,66	4,78	0,65	3,04	10,99
6 Pergudangan dan Jasa Penunjang Angkutan; Pos dan Kurir/ <i>Warehousing and Support Services for Transportation; Postal and Courier</i>	4,95	1,17	4,89	-0,04	-0,22
I. Penyediaan Akomodasi dan Makan Minum/ <i>Accommodation and Food Service Activities</i>	7,46	4,55	4,05	0,18	1,37

**Lanjutan Tabel** 14.1.8  
**Continued Table**

Lapangan Usaha Industry	2015	2016	2017	2018*	2019**
(1)	(2)	(3)	(4)	(5)	(6)
1 Penyediaan Akomodasi/ <i>Accommodation</i>	8,59	6,79	4,98	0,52	1,08
2 Penyediaan Makan Minum/ <i>Food and Beverage Service Activities</i>	6,33	2,25	2,95	1,27	0,62
J. Informasi dan Komunikasi/ <i>Information and Communication</i>	5,42	2,56	4,95	0,97	0,31
K. Jasa Keuangan dan Asuransi/ <i>Financial and Insurance activities</i>	5,88	3,62	4,66	2,48	2,37
1 Jasa Perantara Keuangan/ <i>Financial Intermediary Services</i>	4,36	2,44	4,34	3,13	1,67
2 Asuransi dan Dana Pensiun/ <i>Insurance and Pension Fund</i>	7,87	4,86	5,43	1,76	3,23
3 Jasa Keuangan Lainnya/ <i>Other Financial Services</i>	10,57	6,33	3,85	4,96	1,24
4 Jasa Penunjang Keuangan/ <i>Financial Supporting Service</i>	9,12	5,34	4,77	8,79	2,55
L. Real Estat/ <i>Real Estate Activities</i>	4,06	4,75	4,55	1,81	0,95
M,N. Jasa Perusahaan/ <i>Business Activities</i>	6,94	3,92	4,76	2,93	0,17
O. Administrasi Pemerintahan, Pertahanan dan Jaminan Sosial Wajib <i>Public Administration and Defence; Compulsory Social Security</i>	6,61	4,29	10,65	0,86	5,06
P. Jasa Pendidikan/ <i>Education</i>	5,86	4,83	6,03	7,18	3,53
Q. Jasa Kesehatan dan Kegiatan Sosial <i>Human Health and Social Work Activities</i>	6,77	3,72	2,09	2,10	1,33
R, S, T, U. Jasa Lainnya/ <i>Other Services activities</i>	8,85	5,64	2,99	2,97	1,02
<b>A Nilai Tambah Bruto Atas Harga Dasar/ Gross Value Added at Basic Price</b>	<b>NA</b>	<b>NA</b>	<b>NA</b>	<b>NA</b>	<b>NA</b>
<b>B Pajak Dikurang Subsidi Atas Produk/Taxes Less Subsidies on Products</b>	<b>NA</b>	<b>NA</b>	<b>NA</b>	<b>NA</b>	<b>NA</b>
<b>C Produk Domestik Bruto/Gross Domestic Product</b>	<b>4,07</b>	<b>3,10</b>	<b>3,37</b>	<b>4,60</b>	<b>2,61</b>

Sumber/Source : BPS, berbagai sensus, survei dan sumber lain/BPS-Statistics Indonesia, various census, survey, and other sources



## 14.2 PRODUK DOMESTIK REGIONAL BRUTO KABUPATEN/KOTA REGENCY/MUNICIPALITY GROSS REGIONAL DOMESTIC PRODUCT

**Tabel  
Table**

**14.2.1**

**Produk Domestik Regional Bruto Atas Dasar Harga  
Berlaku Menurut Kabupaten/Kota di Provinsi Kepulauan  
Riau (milliar rupiah), 2015-2019**  
*Gross Regional Domestic Product at Current Market Prices  
by Regency/Municipality in Kepulauan Riau Province  
(billion rupiahs), 2015-2019*

Kabupaten/Kota Regency/Municipality	2015	2016	2017	2018*	2019**
(1)	(2)	(3)	(4)	(5)	(6)
<b>Kabupaten/Regency</b>					
1. Karimun	9 632,11	10 610,20	11 618,49	12 628,77	13 536,86
2. Bintan	15 481,10	16 596,40	17 982,66	19 597,84	21 301,05
3. Natuna	17 893,99	18 552,33	19 604,96	21 123,65	21 790,50
4. Lingga	3 043,43	3 284,25	3 659,73	3 969,33	4 269,27
5. Kepulauan Anambas	16 074,02	16 597,58	17 256,61	16 849,27	17 433,57
<b>Kota/Municipality</b>					
1. Batam	120 945,74	130 553,21	137 925,34	151 285,14	164 484,02
2. Tanjungpinang	15 842,11	17 065,53	18 088,95	19 078,15	20 167,98
<b>Kepulauan Riau</b>	<b>199 570,39</b>	<b>216 007,66</b>	<b>227 706,88</b>	<b>249 075,50</b>	<b>268 079,99</b>

Sumber/Source : BPS, berbagai sensus, survei dan sumber lain/BPS-Statistics Indonesia, various census, survey, and other sources

**Tabel** 14.2.2  
**Table**

**Produk Domestik Regional Bruto Atas Dasar Harga Konstan 2010 Menurut Kabupaten/Kota di Provinsi Kepulauan Riau (miliar rupiah), 2015-2019**  
**Gross Regional Domestic Product at Constant 2010 Prices by Regency/Municipality in Kepulauan Riau Province (billion rupiahs), 2015-2019**

<b>Kabupaten/Kota Regency/Municipality</b>	<b>2015</b>	<b>2016</b>	<b>2017</b>	<b>2018*</b>	<b>2019**</b>
<b>(1)</b>	<b>(2)</b>	<b>(3)</b>	<b>(4)</b>	<b>(5)</b>	<b>(6)</b>
<b>Kabupaten/Regency</b>					
1. Karimun	7 678,54	8 152,07	8 583,14	9 016,34	9 456,92
2. Bintan	12 013,39	12 620,12	13 244,04	13 886,11	14 540,09
3. Natuna	14 115,27	14 538,93	14 665,42	15 036,09	15 299,36
4. Lingga	2 429,75	2 529,11	2 682,78	2 790,12	2 934,66
5. Kepulauan Anambas	12 784,25	13 155,24	13 142,46	12 063,35	12 047,35
<b>Kota/Municipality</b>					
1. Batam	90 457,74	95 369,70	97 862,56	102 718,60	108 804,35
2. Tanjungpinang	12 568,74	13 197,81	13 544,58	13 979,22	14 436,94
<b>Kepulauan Riau</b>	<b>155 131,35</b>	<b>162 853,04</b>	<b>166 081,68</b>	<b>173 684,30</b>	<b>182 183,73</b>

Sumber/Source : BPS, berbagai sensus, survei dan sumber lain/BPS-Statistics Indonesia, various census, survey, and other sources

**Tabel**  
**Table** 14.2.3

**Laju Pertumbuhan Produk Domestik Regional Bruto Atas Dasar Harga Konstan 2010 Menurut Kabupaten/Kota di Provinsi Kepulauan Riau (persen), 2015-2019**  
**Growth Rate of Gross Regional Domestic Product at 2010 Constant Market Prices by Regency/Municipality in Kepulauan Riau Province (percent), 2015-2019**

<b>Kabupaten/Kota Regency/Municipality</b>	<b>2015</b>	<b>2016</b>	<b>2017</b>	<b>2018*</b>	<b>2019**</b>
<b>(1)</b>	<b>(2)</b>	<b>(3)</b>	<b>(4)</b>	<b>(5)</b>	<b>(6)</b>
<b>Kabupaten/Regency</b>					
1. Karimun	6,54	6,17	5,29	5,05	4,89
2. Bintan	5,16	5,05	4,94	4,85	4,71
3. Natuna	3,90	3,00	0,87	2,53	1,75
4. Lingga	2,38	4,09	6,08	4,00	5,18
5. Kepulauan Anambas	3,03	2,90	-0,10	-8,21	-0,13
<b>Kota/Municipality</b>					
1. Batam	6,87	5,43	2,61	4,96	5,92
2. Tanjungpinang	5,70	5,01	2,63	3,21	3,27
<b>Kepulauan Riau</b>	<b>6,02</b>	<b>4,98</b>	<b>1,98</b>	<b>4,58</b>	<b>4,89</b>

Sumber/Source : BPS, berbagai sensus, survei dan sumber lain/BPS-Statistics Indonesia, various census, survey, and other sources

**Tabel**  
**Table** 14.2.4

**Persentase Kontribusi Terhadap Jumlah Produk Domestik Regional Bruto Seluruh Kabupaten/Kota di Provinsi Kepulauan Riau (persen), 2015-2019**  
**Percentage of Contribution to the Total Gross Regional Domestic Product by Regency/Municipality (percent), 2015-2019**

<b>Kabupaten/Kota Regency/Municipality</b>	<b>2015</b>	<b>2016</b>	<b>2017</b>	<b>2018*</b>	<b>2019**</b>
<b>(1)</b>	<b>(2)</b>	<b>(3)</b>	<b>(4)</b>	<b>(5)</b>	<b>(6)</b>
<b>Kabupaten/Regency</b>					
1. Karimun	4,84	4,98	5,14	5,16	5,15
2. Bintan	7,78	7,78	7,95	8,01	8,10
3. Natuna	9,00	8,70	8,67	8,64	8,29
4. Lingga	1,53	1,54	1,62	1,62	1,62
5. Kepulauan Anambas	8,08	7,78	7,63	6,89	6,63
<b>Kota/Municipality</b>					
1. Batam	60,80	61,22	60,99	61,87	62,55
2. Tanjungpinang	7,96	8,00	8,00	7,80	7,67
<b>Jumlah/Total</b>	<b>100,00</b>	<b>100,00</b>	<b>100,00</b>	<b>100,00</b>	<b>100,00</b>

Sumber/Source : BPS, berbagai sensus, survei dan sumber lain/BPS-Statistics Indonesia, various census, survey, and other sources

# PERBANDINGAN ANTAR PROVINSI

INTER-PROVINCIAL  
COMPARISONS

15

## Jumlah Proyeksi Penduduk

Total Population Projection

**2.190.000**

Jumlah Penduduk  
Miskin

**131.68**

tahun 2018

Turun menjadi

**128.46**

tahun 2019





**PENJELASAN TEKNIS**

1. Penduduk adalah semua orang yang berdomisili di wilayah geografis Republik Indonesia selama 6 bulan atau lebih dan atau mereka yang berdomisili kurang dari 6 bulan tetapi bertujuan untuk menetap.
2. PDRB atau Pendapatan Regional adalah jumlah pendapatan yang diterima oleh faktor-faktor produksi yang dimiliki penduduk suatu daerah PDRB dapat dihitung dengan menggunakan tiga pendekatan perhitungan, yaitu :
  - a) Pendekatan Produksi
  - b) Pendekatan Pendapatan
  - c) Pendekatan Pengeluaran
3. Indeks Harga Konsumen (IHK) adalah suatu indeks, yang menghitung Rata-Rata perubahan harga dalam suatu periode, dari suatu kumpulan barang dan jasa yang dikonsumsi oleh penduduk/ rumah tangga dalam kurun waktu tertentu.
4. Untuk mengukur kemiskinan, BPS menggunakan konsep kemampuan memenuhi kebutuhan dasar (basic needs approach) Dengan pendekatan ini, kemiskinan dipandang sebagai ketidakmampuan dari sisi ekonomi untuk memenuhi kebutuhan dasar makanan dan bukan makanan yang diukur dari sisi pengeluaran. Jadi Penduduk Miskin adalah penduduk yang memiliki Rata-Rata pengeluaran perkapita perbulan dibawah garis kemiskinan. Sumber data utama yang dipakai adalah data Survei Sosial Ekonomi Nasional (Susenas) Panel Modul Konsumsi dan Kor.

**TECHNICAL NOTES**

1. *Population are all residensts who live in the geographical area of the Republic of Indonesia for 6 months or longer, and those who live less than six months but intended to stay.*
2. *GRDP or Regional Income is the amount of income received by the factors-factors of production that are owned by a resident of the area The GRDP can be calculated by using three approaches calculation, namely:*
  - a) Production Approach*
  - b) Income Approach*
  - c) Expenditure Approach*
3. *The Consumer Price Index (CPI) is an index, which measures the average change in prices over a period, of a set of goods and services consumed by the population/households within a certain time.*
4. *To measure poverty, BPS uses the concept of ability to fulfill basic needs (basic needs approach) With this approach, poverty is seen as an economic inability to fulfill the basic needs of food and non-food which is measured from the expenditure side So a person whose expenditure per capita per month is below the poverty line is considered to be poor The main data sources used are the National Economic Social Survey data (Susenas) Consump-tion Module Panel and Cor.*

**ULASAN**

Jumlah penduduk Indonesia pada tahun 2019 sebesar 268.075 ribu jiwa. Sedangkan untuk jumlah penduduk Provinsi Kepulauan Riau sendiri ada sebanyak 2.190 ribu jiwa.

Pada tahun 2019, Laju pertumbuhan Produk Domestik Bruto atas dasar harga konstan 2010 di Indonesia mencapai 5,00 persen. Sedangkan untuk Provinsi Kepulauan Riau masih dibawah angka nasional, yaitu sebesar 4,89 persen.

Indeks Harga Konsumen (IHK) Kota Tanjungpinang dan Kota Batam pada tahun 2019 sebesar 136,54 dan 139,73.

Jumlah penduduk miskin di Indonesia pada tahun 2019 mengalami penurunan dibandingkan tahun 2018 yaitu dari 25.949,80 ribu jiwa menjadi 25.144,72 ribu jiwa. Hal yang sama terjadi di Provinsi Kepulauan Riau jumlah penduduk miskin juga mengalami penurunan, yaitu dari 131,68 ribu jiwa di tahun 2018 menjadi 128,46 ribu jiwa di tahun 2019.

Angka Indeks Pembangunan Manusia Provinsi Kepulauan Riau pada tahun 2019 sebesar 75,48 mengalami kenaikan 0,64 poin dibandingkan tahun sebelumnya.

**DESCRIPTION**

*The total population of Indonesia in 2019 is 268,075 thousand people. As for the population of Kepulauan Riau Province itself there are as many as 2,190 thousand inhabitants.*

*In 2019, the rate of growth of Gross Domestic Product based on the 2010 constant prices in Indonesia reached 5.00 percent. Whereas Kepulauan Riau Province is still below the national figure, which is 4.89 percent.*

*The Consumer Price Index (CPI) of Tanjungpinang City and Batam City in 2019 amounted to 136.54 and 139.73.*

*The number of poor people in Indonesia in 2019 decreased compared to 2018, from 25,949.80 thousand people to 25,144.72 thousand people. The same thing happened in Kepulauan Riau Province the number of poor people decreased, namely from 131.68 thousand inhabitants in 2018 to 128.46 thousand inhabitants in 2019.*

*The Kepulauan Riau Province Human Development Index figures in 2019 amounted to 75.48, increasing 0.64 points compared to the previous year.*



**Tabel**  
**Table** 15.1**Jumlah Penduduk Menurut Provinsi di Indonesia (ribu),  
2015-2019**  
**Population by Province in Indonesia (thousand), 2015-2019**

Provinsi Province	2015	2016	2017	2018	2019
(1)	(2)	(3)	(4)	(5)	(6)
1. Aceh	5 002,0	5 096,2	5 189,5	5 281,3	5 371,5
2. Sumatera Utara	13 937,8	14 102,9	14 262,1	14 415,4	14 562,5
3. Sumatera Barat	5 196,3	5 259,5	5 321,5	5 382,1	5 441,2
4. Riau	6 344,4	6 501,0	6 657,9	6 814,9	6 971,7
5. Jambi	3 402,1	3 458,9	3 515,0	3 570,3	3 624,6
6. Sumatera Selatan	8 052,3	8 160,9	8 267,0	8 370,3	8 470,7
7. Bengkulu	1 874,9	1 904,8	1 934,3	1 963,3	1 991,8
8. Lampung	8 117,3	8 205,1	8 289,6	8 370,5	8 447,7
9. Kep. Bangka Belitung	1 372,8	1 401,8	1 430,9	1 459,9	1 488,8
10. Kepulauan Riau	1 973,0	2 028,2	2 082,7	2 136,5	2 189,7
11. DKI Jakarta	10 177,9	10 277,6	10 374,2	10 467,6	10 557,8
12. Jawa Barat	46 709,6	47 379,4	48 037,6	48 683,7	49 316,7
13. Jawa Tengah	33 774,1	34 019,1	34 257,9	34 490,8	34 718,2
14. DI Yogyakarta	3 679,2	3 720,9	3 762,2	3 802,9	3 842,9
15. Jawa Timur	38 847,6	39 075,3	39 293,0	39 500,9	39 698,9
16. Banten	11 955,2	12 203,1	12 448,2	12 689,7	12 927,3
17. Bali	4 152,8	4 200,1	4 246,5	4 292,2	4 336,9
18. Nusa Tenggara Barat	4 835,6	4 896,2	4 955,6	5 013,7	5 070,4
19. Nusa Tenggara Timur	5 120,1	5 203,5	5 287,3	5 371,5	5 456,2
20. Kalimantan Barat	4 789,6	4 861,7	4 932,5	5 001,7	5 069,1
21. Kalimantan Tengah	2 495,0	2 550,2	2 605,3	2 660,2	2 714,9
22. Kalimantan Selatan	3 989,8	4 055,5	4 119,8	4 182,7	4 244,1
23. Kalimantan Timur	4 068,6	4 167,6	4 266,5	4 364,8	4 461,4
24. Kalimantan Utara	-	-	-	716,4	742,2
25. Sulawesi Utara	2 412,1	2 436,9	2 461,0	2 484,4	2 507,0
26. Sulawesi Tengah	2 876,7	2 921,7	2 966,3	3 010,4	3 054,0
27. Sulawesi Selatan	8 520,3	8 606,4	8 690,3	8 772,0	8 851,2
28. Sulawesi Tenggara	2 499,5	2 551,0	2 602,4	2 653,7	2 704,7
29. Gorontalo	1 133,2	1 150,8	1 168,2	1 185,5	1 202,6
30. Sulawesi Barat	1 282,2	1 306,5	1 331,0	1 355,6	1 380,3
31. Maluku	1 686,5	1 715,5	1 744,7	1 773,8	1 802,9
32. Maluku Utara	1 162,3	1 185,9	1 209,3	1 232,6	1 255,8
33. Papua Barat	871,5	893,4	915,4	937,5	959,6
34. Papua	3 149,4	3 207,4	3 265,2	3 322,5	3 379,3
<b>INDONESIA</b>	<b>255 461,7</b>	<b>258 705,0</b>	<b>261 890,9</b>	<b>265 015,3</b>	<b>268 074,6</b>

Sumber : BPS, Proyeksi Penduduk Indonesia 2010–2035 dan Statistik Indonesia 2019  
 Source : BPS-Statistics Indonesia, Indonesia Population Projection 2010–2035 and Statistics Indonesia 2019

**Tabel**  
**Table** 15.2

**Laju Pertumbuhan Produk Domestik Regional Bruto Atas Dasar Harga Konstan 2010 Menurut Provinsi di Indonesia (persen), 2015-2019**  
**Rate of Growth of Gross Regional Domestic Products at Constant 2010 Prices by Province in Indonesia (percent), 2015-2019**

Provinsi Province	2015	2016	2017	2018*	2019**
(1)	(2)	(3)	(4)	(5)	(6)
1. Aceh	-0,73	3,29	4,18	4,61	4,15
2. Sumatera Utara	-5,41	5,18	5,12	5,18	5,22
3. Sumatera Barat	5,53	5,27	5,30	5,16	5,05
4. Riau	0,22	2,18	2,66	2,37	2,84
5. Jambi	4,21	4,37	4,60	4,74	4,40
6. Sumatera Selatan	4,42	5,04	5,51	6,04	5,71
7. Bengkulu	5,13	5,28	4,98	4,99	4,96
8. Lampung	5,13	5,14	5,16	5,25	5,27
9. Kep. Bangka Belitung	4,08	4,10	4,47	4,46	3,32
10. Kepulauan Riau	6,02	4,98	1,98	4,58	4,89
11. DKI Jakarta	5,91	5,87	6,20	6,17	5,89
12. Jawa Barat	5,05	5,66	5,33	5,66	5,07
13. Jawa Tengah	5,47	5,25	5,26	5,31	5,41
14. DI Yogyakarta	4,95	5,05	5,26	6,20	6,60
15. Jawa Timur	5,44	5,57	5,46	5,50	5,52
16. Banten	5,45	5,28	5,75	5,82	5,53
17. Bali	6,03	6,33	5,56	6,33	5,63
18. Nusa Tenggara Barat	21,76	5,81	0,09	-4,46	4,01
19. Nusa Tenggara Timur	4,92	5,12	5,11	5,13	5,20
20. Kalimantan Barat	4,88	5,20	5,17	5,07	5,00
21. Kalimantan Tengah	7,01	6,35	6,73	5,65	6,16
22. Kalimantan Selatan	3,82	4,40	5,28	5,12	4,08
23. Kalimantan Timur	-1,20	-0,38	3,13	2,67	4,77
24. Kalimantan Utara <sup>1</sup>	3,40	3,55	6,80	6,05	6,91
25. Sulawesi Utara	6,12	6,16	6,31	6,01	5,66
26. Sulawesi Tengah	15,50	9,94	7,10	6,28	7,15
27. Sulawesi Selatan	7,19	7,42	7,21	7,06	6,92
28. Sulawesi Tenggara	6,88	6,51	6,76	6,42	6,51
29. Gorontalo	6,22	6,52	6,73	6,50	6,41
30. Sulawesi Barat	7,31	6,01	6,39	6,25	5,66
31. Maluku	5,48	5,73	5,82	5,94	5,57
32. Maluku Utara	6,10	5,77	7,67	7,92	6,13
33. Papua Barat	4,15	4,52	4,02	6,25	2,66
34. Papua	7,35	9,14	4,64	7,37	-15,72
<b>INDONESIA</b>	<b>4,88</b>	<b>5,03</b>	<b>5,07<sup>1</sup></b>	<b>5,17<sup>1</sup></b>	<b>5,02<sup>1</sup></b>

Catatan/Note <sup>1</sup> : Data Tahun 2013 masih bergabung dengan Provinsi Kalimantan Timur/ Data in 2013 were included in Kalimantan Timur Province

Sumber/Source : Diolah dari Hasil Sensus, Survei, dan Berbagai Sumber Lainnya/ Based on Census, Surveys, and Other Sources

**Tabel**  
**Table** 15.3

**Indeks Harga Konsumen Menurut 82 Kota di Indonesia (2012=100),  
2015-2019**  
*Consumer Price Index by 82 Cities in Indonesia (2012=100), 2015-2019*

Provinsi Province	2015	2016	2017	2018	2019 <sup>a</sup>
(1)	(2)	(3)	(4)	(5)	(6)
1. Meulaboh	120,00	123,49	128,54	132,10	136,86
2. Banda Aceh	114,91	117,79	122,38	126,45	129,24
3. Lhokseumawe	115,45	119,98	124,77	129,13	131,54
4. Sibolga	120,36	127,34	132,96	138,88	143,43
5. Pematang Siantar	122,47	128,51	133,84	137,50	140,91
6. Medan	121,63	128,59	133,70	137,58	142,39
7. Padangsidimpuan	118,01	122,61	127,46	131,28	135,19
8. Padang	123,72	129,69	134,44	138,24	142,00
9. Bukittinggi	117,83	123,43	126,47	129,50	132,98
10. Tembilahan	124,79	128,41	132,93	137,71	141,97
11. Pekanbaru	120,16	124,08	130,85	134,99	138,80
12. Dumai	120,80	125,07	131,69	134,83	137,66
13. Bungo	118,13	122,51	127,58	131,09	135,71
14. Jambi	119,44	124,01	127,67	132,42	135,44
15. Palembang	117,41	122,52	126,81	130,48	133,47
16. Lubuklinggau	117,14	121,92	126,55	130,81	133,47
17. Bengkulu	125,27	131,83	137,96	142,22	146,04
18. Bandar Lampung	120,53	124,78	129,92	134,08	137,91
19. Metro	128,00	132,24	136,07	138,44	141,66
20. Tanjung Pandan	126,49	130,61	137,13	141,38	146,27
21. Pangkal Pinang	120,53	127,94	135,40	139,30	144,28
22. Batam	119,20	124,21	129,30	134,56	138,50
23. Tanjung Pinang	120,65	124,32	128,29	131,50	135,01
24. DKI Jakarta	121,06	124,64	129,16	133,27	137,79
25. Bogor	119,72	123,94	129,66	134,54	139,09
26. Sukabumi	120,19	123,44	128,36	132,53	135,86
27. Bandung	119,19	123,32	127,60	132,31	136,44
28. Cirebon	117,69	120,08	124,48	128,71	131,25
29. Bekasi	118,30	121,27	125,48	130,23	135,50
30. Depok	119,15	122,85	127,63	131,47	135,71
31. Tasikmalaya	118,40	122,93	127,44	131,50	133,74
32. Cilacap	122,25	126,25	131,67	136,17	139,42
33. Purwokerto	118,11	121,65	126,38	130,24	133,40
34. Kudus	125,32	129,49	135,11	139,42	143,04
35. Surakarta	117,43	121,16	124,89	128,16	131,48
36. Semarang	119,40	122,99	127,49	131,32	134,70
37. Tegal	116,39	121,08	125,55	129,74	133,13
38. Yogyakarta	118,22	121,84	126,35	130,09	133,80
39. Jember	118,31	121,14	125,43	128,98	131,79
40. Banyuwangi	118,33	121,46	124,74	128,02	130,70
41. Sumenep	118,09	121,54	125,55	129,13	131,90

**Lanjutan Tabel**  
**Continued Table** 15.3

Provinsi Province	2015	2016	2017	2018	2019
(1)	(2)	(3)	(4)	(5)	(6)
42. Kediri	119,24	121,48	125,48	127,93	130,27
43. Malang	120,69	124,54	129,72	133,22	136,50
44. Probolinggo	119,61	122,08	125,56	128,35	130,93
45. Madiun	118,03	121,36	126,91	130,76	133,83
46. Surabaya	119,79	123,86	129,30	133,34	136,72
47. Tangerang	126,85	131,51	136,15	140,66	145,63
48. Cilegon	122,84	128,24	135,31	139,93	144,44
49. Serang	125,10	131,16	137,31	142,95	148,00
50. Singaraja	126,85	132,31	137,38	141,36	144,51
51. Denpasar	117,71	121,19	125,67	129,96	133,05
52. Mataram	118,89	122,87	127,03	130,93	134,20
53. Bima	121,84	128,14	131,38	136,05	139,93
54. Maumere	114,63	118,26	122,82	125,30	126,97
55. Kupang	121,38	126,56	129,83	133,12	135,77
56. Pontianak	127,01	132,75	138,90	143,10	148,13
57. Singkawang	120,16	124,03	129,69	135,54	138,59
58. Sampit	119,99	124,82	130,00	135,53	140,27
59. Palangka Raya	118,13	121,42	126,17	129,53	133,49
60. Tanjung	119,93	125,11	129,02	132,92	135,38
61. Banjarmasin	118,16	124,25	129,35	132,74	138,08
62. Balikpapan	123,51	128,43	133,36	137,44	140,89
63. Samarinda	122,26	127,02	132,05	136,22	139,35
64. Tarakan	128,40	134,54	139,46	143,57	148,73
65. Manado	120,43	124,54	128,49	131,41	136,25
66. Palu	120,77	125,22	130,85	136,13	142,63
67. Bulukumba	126,04	128,36	134,51	140,12	143,76
68. Watampone	116,70	119,24	125,06	131,10	133,80
69. Makassar	119,28	124,90	129,88	134,63	139,03
70. Pare-Pare	117,52	120,77	124,36	127,91	130,99
71. Palopo	118,07	122,34	126,77	132,49	135,60
72. Kendari	116,19	120,80	125,01	127,74	131,99
73. Bau-Bau	123,72	128,36	131,03	134,51	137,14
74. Gorontalo	116,18	120,85	125,29	128,28	131,78
75. Mamuju	118,68	123,41	128,48	131,76	132,99
76. Ambon	120,44	123,33	126,94	127,81	133,15
77. Tual	132,72	137,15	148,50	152,57	158,15
78. Ternate	123,93	128,88	132,05	136,40	140,25
79. Manokwari	113,51	118,74	123,33	127,35	135,39
80. Sorong	120,07	125,38	128,53	133,18	135,51
81. Merauke	124,63	129,96	133,75	138,09	139,03
82. Jayapura	121,18	126,12	129,54	135,63	141,10
<b>Indonesia</b>	<b>120,42</b>	<b>124,67</b>	<b>129,71</b>	<b>133,75</b>	<b>137,46</b>

Sumber/Source : BPS, Survei Harga Konsumen/ BPS-Statistics Indonesia, Consumer Price Survey

**Tabel**  
**Table** 15.4

**Jumlah Penduduk Miskin Menurut Provinsi di Indonesia (ribu), 2015-2019**  
**Number of Poor Population by Province in Indonesia (thousand), 2015-2019**

Provinsi Province	2015	2016	2017	2018	2019
(1)	(2)	(3)	(4)	(5)	(6)
1. Aceh	851,59	848,44	872,61	839,49	819,44
2. Sumatera Utara	1 463,67	1 455,95	1 453,87	1 324,98	1 282,04
3. Sumatera Barat	379,61	371,56	364,51	357,13	348,22
4. Riau	531,39	515,40	514,62	500,44	490,72
5. Jambi	300,71	289,80	286,55	281,69	274,32
6. Sumatera Selatan	1 145,63	1 101,19	1 086,92	1 068,27	1 073,74
7. Bengkulu	334,07	328,61	316,98	301,81	302,30
8. Lampung	1 163,49	1 169,60	1 131,73	1 097,05	1 063,66
9. Kep. Bangka Belitung	74,09	72,76	74,09	76,26	68,38
10. Kepulauan Riau	122,40	120,41	125,37	131,68	128,46
11. DKI Jakarta	398,92	384,30	389,69	373,12	365,55
12. Jawa Barat	4 435,70	4 224,33	4 168,44	3 615,79	3 399,16
13. Jawa Tengah	4 577,04	4 506,89	4 450,72	3 897,20	3 743,23
14. DI Yogyakarta	550,23	494,94	488,53	460,10	448,47
15. Jawa Timur	4 789,12	4 703,30	4 617,01	4 332,59	4 112,25
16. Banten	702,40	658,11	675,04	661,36	654,46
17. Bali	196,71	178,18	180,13	171,76	163,85
18. Nusa Tenggara Barat	823,89	804,44	793,78	737,46	735,96
19. Nusa Tenggara Timur	1 159,84	1 149,92	1 150,79	1 142,17	1 146,32
20. Kalimantan Barat	383,70	381,35	387,43	387,08	378,41
21. Kalimantan Tengah	147,70	143,49	139,16	136,93	134,59
22. Kalimantan Selatan	198,44	195,70	193,92	189,03	192,48
23. Kalimantan Timur	212,89	212,92	220,17	218,90	219,92
24. Kalimantan Utara	39,69	41,12	49,47	50,35	48,78
25. Sulawesi Utara	208,54	202,82	198,88	193,31	191,70
26. Sulawesi Tengah	421,62	420,52	417,87	420,21	410,36
27. Sulawesi Selatan	797,72	807,03	813,07	792,63	767,80
28. Sulawesi Tenggara	321,88	326,86	331,71	307,10	302,58
29. Gorontalo	206,84	203,19	205,37	198,51	186,03
30. Sulawesi Barat	160,48	152,73	149,76	151,78	151,40
31. Maluku	328,41	327,72	320,51	320,08	317,69
32. Maluku Utara	79,90	74,68	76,47	81,46	84,60
33. Papua Barat	225,36	225,80	228,38	214,47	211,50
34. Papua	859,15	911,33	897,69	917,63	926,36
<b>INDONESIA</b>	<b>28 592,79</b>	<b>28 005,39</b>	<b>27 771,22</b>	<b>25 949,80</b>	<b>25 144,72</b>

Sumber/Source : BPS, Survei Sosial Ekonomi Nasional/ BPS-Statistics Indonesia, National Socio Economy Survey

**Table 15.5**

**Indeks Pembangunan Manusia Menurut Provinsi di Indonesia, 2015-2019**  
**Human Development Index by Province in Indonesia, 2015-2019**

Provinsi Province	2015	2016	2017	2018	2019
(1)	(2)	(3)	(4)	(5)	(6)
1. Aceh	69,45	70,00	70,60	71,19	71,90
2. Sumatera Utara	69,51	70,00	70,57	71,18	71,74
3. Sumatera Barat	69,98	70,73	71,24	71,73	72,39
4. Riau	70,84	71,20	71,79	72,44	73,00
5. Jambi	68,89	69,62	69,99	70,65	71,26
6. Sumatera Selatan	67,46	68,24	68,86	69,39	70,02
7. Bengkulu	68,59	69,33	69,95	70,64	71,21
8. Lampung	66,95	67,65	68,25	69,02	69,57
9. Kep. Bangka Belitung	69,05	69,55	69,99	70,67	71,30
10. Kepulauan Riau	73,75	73,99	74,45	74,84	75,48
11. DKI Jakarta	78,99	79,60	80,06	80,47	80,76
12. Jawa Barat	69,50	70,05	70,69	71,30	72,03
13. Jawa Tengah	69,49	69,98	70,52	71,12	71,73
14. DI Yogyakarta	77,59	78,38	78,89	79,53	79,99
15. Jawa Timur	68,95	69,74	70,27	70,77	71,50
16. Banten	70,27	70,96	71,42	71,95	72,44
17. Bali	73,27	73,65	74,30	74,77	75,38
18. Nusa Tenggara Barat	65,19	65,81	66,58	67,30	68,14
19. Nusa Tenggara Timur	62,67	63,13	63,73	64,39	65,23
20. Kalimantan Barat	65,59	65,88	66,26	66,98	67,65
21. Kalimantan Tengah	68,53	69,13	69,79	70,42	70,91
22. Kalimantan Selatan	68,38	69,05	69,65	70,17	70,72
23. Kalimantan Timur	74,17	74,59	75,12	75,83	76,61
24. Kalimantan Utara	68,76	69,20	69,84	70,56	71,15
25. Sulawesi Utara	70,39	71,05	71,66	72,20	72,99
26. Sulawesi Tengah	66,76	67,47	68,11	68,88	69,50
27. Sulawesi Selatan	69,15	69,76	70,34	70,90	71,66
28. Sulawesi Tenggara	68,75	69,31	69,86	70,61	71,20
29. Gorontalo	65,86	66,29	67,01	67,71	68,49
30. Sulawesi Barat	62,96	63,60	64,30	65,10	65,73
31. Maluku	67,05	67,60	68,19	68,87	69,45
32. Maluku Utara	65,91	66,63	67,20	67,76	68,70
33. Papua Barat	61,73	62,21	62,99	63,74	64,70
34. Papua	57,25	58,05	59,09	60,06	60,84
<b>INDONESIA</b>	<b>69,55</b>	<b>70,18</b>	<b>70,81</b>	<b>71,39</b>	<b>71,92</b>

Sumber/Source : Diolah dari Hasil Sensus, Survei, dan Berbagai Sumber Lainnya/ Based on Census, Surveys, and Other Sources



Sensus  
Penduduk  
2020

# DATA

## MENCERDASKAN BANGSA

— *Enlighten The Nation* —



**BADAN PUSAT STATISTIK  
PROVINSI KEPULAUAN RIAU**  
**BPS-Statistics of Kepulauan Riau Province**

Jl. A. Yani No. 21 Tanjungpinang 29124

Telp: (0771) 4500155

Email: bps2100@bps.go.id

Homepage: <http://kepri.bps.go.id>

ISSN 2655-5786



9 772655 578005