

PROVINSI

*Kepulauan Riau*

D A L A M   A N G K A

*KEPULAUAN RIAU PROVINCE IN FIGURES*

*2019*



**BADAN PUSAT STATISTIK  
PROVINSI KEPULAUAN RIAU**

***BPS-Statistics of Kepulauan Riau Province***

PROVINSI

*Kepulauan Riau*

D A L A M   A N G K A

KEPULAUAN RIAU PROVINCE IN FIGURES

2019



**Provinsi Kepulauan Riau Dalam Angka  
Kepulauan Riau Provinces in Figures  
2019**

ISSN: 2655-5786

No. Publikasi/*Publication Number*: 21560.1903

Katalog/*Catalog*: 1102001.21

Ukuran Buku/*Book Size*: 14,8 cm x 21 cm

Jumlah Halaman/*Number of Pages*: xl + 432 halaman/pages

**Naskah/*Manuscript*:**

Bidang Integrasi Pengolahan dan Diseminasi Statistike

*Division of Integrated Processing and Statistical Dissemination*

**Gambar Kover oleh/*Cover Designed by*:**

Bidang Integrasi Pengolahan dan Diseminasi Statistik

*Division of Integrated Processing and Statistical Dissemination*

**Ilustrasi Kover/*Cover Illustration*:**

Pulau di Kabupaten Kepulauan Anambas/*Island in Kepulauan Anambas Regency*

**Penyunting/*Editor*:**

Bidang Integrasi Pengolahan dan Diseminasi Statistik

*Division of Integrated Processing and Statistical Dissemination*

**Diterbitkan oleh/*Published by*:**

© BPS Provinsi Kepulauan Riau/*BPS-Statistics of Kepulauan Riau Province*

**Dicetak oleh/*Printed by*:**

CV . Berkah Mandiri

**Dilarang mengumumkan, mendistribusikan, mengomunikasikan, dan/atau menggangdakan sebagian atau seluruh isi buku ini untuk tujuan komersial tanpa izin tertulis dari Badan Pusat Statistik**

*Prohibited to announce, distribute, communicate, and/or copy part or all of this book for commercial purpose without permission from BPS-Statistics of Indonesia*

**TIM PENYUSUN BUKU**  
**Provinsi Kepulauan Riau Dalam Angka**  
***Kepulauan Riau Province in Figures***  
**2019**

**Pengarah/Director:**

Zulkipli

**Penanggung Jawab/Coordinator:**

Agus Setiawan

**Nashkah/Manuscript:**

Hafti Mardiah

Arnold Alfredy

Afdi Rizal

Dwi Purwanto

Rinaldy

**Gambar Kulit/Cover Design:**

Ismiana Putri



# PETA WILAYAH PROVINSI KEPULAUAN RIAU

## MAP OF KEPULAUAN RIAU PROVINCE

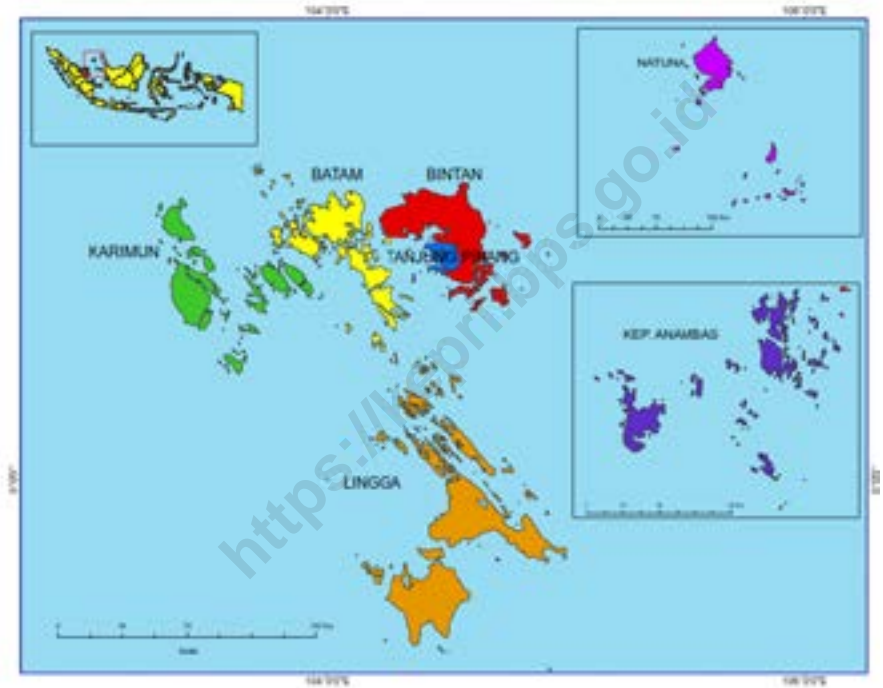



**KEPALA BPS PROVINSI KEPULAUAN RIAU**  
**CHIEF STATISTICIAN OF KEPULAUAN RIAU PROVINCE**



**Ir. Zulkipli, M.Si**







## KATA PENGANTAR

Provinsi Kepulauan Riau Dalam Angka 2019 merupakan publikasi tahunan yang diterbitkan oleh BPS Provinsi Kepulauan Riau. Publikasi ini memuat gambaran umum tentang keadaan geografi dan iklim, pemerintahan, serta perkembangan kondisi sosial-demografi dan perekonomian di Provinsi Kepulauan Riau. Beberapa tabel tertentu menyajikan data pada tingkat provinsi untuk melihat keterbandingan antarwilayah. Untuk memudahkan pemahaman dan pemanfaatan data, disertakan juga penjelasan teknis dari setiap jenis statistik yang ditampilkan.

Seiring dengan meningkatnya kebutuhan konsumen data, publikasi Provinsi Kepulauan Riau Dalam Angka akan terus mengalami penyempurnaan baik struktur maupun muatannya. Untuk mempermudah akses terhadap data Provinsi Kepulauan Riau Dalam Angka sudah bisa dibaca dan diunduh melalui website BPS Provinsi Kepulauan Riau ([www.kepri.bps.go.id](http://www.kepri.bps.go.id)) tanpa berbayar.

Publikasi ini dapat terwujud berkat kerja sama dan partisipasi dari berbagai pihak. Kepada semua pihak yang telah memberikan kontribusi, kami sampaikan penghargaan dan terima kasih. Mudah-mudahan statistik yang disajikan memberi manfaat bagi banyak pihak untuk berbagai keperluan. Kami mengharapkan tanggapan dan saran dari pengguna publikasi ini untuk perbaikan edisi yang akan datang.

Tanjungpinang, Agustus 2019

Kepala BPS  
Provinsi Kepulauan Riau

Ir. Zulkipli, M.Si



## PREFACE

*Kepulauan Riau Province in Figures 2019 is an annual publication written by Statistics of Kepulauan Riau Province. The publication provides general pictures of geographic and climate conditions, government, and key-socio-demographic and economic characteristics of Kepulauan Riau Province. The data in some particular tables are presented at provincial level to compare socio-economic condition among regions and countries. Technical notes for each statistics are also featured in this publication to provide a better understanding in interpreting the data.*

*In line with the increasing demand of data users, the contents and the structure of this publication have been continuously improved. This publication and a series of the tables by subject can be read and downloaded on our website ([www.kepri.bps.go.id](http://www.kepri.bps.go.id)) for free as our commitment to provide an immediate and easier access to the data.*

*The release of the publication has been made possible due to assistance and contribution of various government institutions and private organizations. To all parties who have been involved in the completion of this publication, I would like to express my high appreciation and gratitude. Hopefully this publication are always welcome.*

*Tanjungpinang, August 2019*

*Chief Statistician of Kepulauan  
Riau Province*

*Ir. Zulkipli, M.Si*

## DAFTAR ISI/CONTENTS

	halaman <i>page</i>
Kata Pengantar/ <i>Preface</i> .....	ix
Daftar Isi/ <i>Contents</i> .....	xi
Daftar Tabel/ <i>List of Table</i> .....	xiii
Daftar Gambar/ <i>List of Figure</i> .....	xxxix
Penjelasan Umum/ <i>Explanatory Note</i> .....	xl
1 Geografi dan Iklim/ <i>Geography and Climate</i> .....	1
1.1 Geografi/ <i>Geography</i> .....	7
1.2 Keadaan Iklim/ <i>Climate Condition</i> .....	16
2 Pemerintahan/ <i>Government</i> .....	39
2.1 Wilayah Administratif/ <i>Administrative Area</i> .....	43
2.2 Dewan Perwakilan Rakyat Daerah/ <i>Regional House Of Representation</i> .....	46
2.3 Sumber Daya Manusia/ <i>Human Resources</i> .....	54
2.4 Keuangan Daerah/ <i>Government Finance</i> .....	60
3 Penduduk dan Ketenagakerjaan/ <i>Population and Employment</i> .....	63
3.1 Penduduk/ <i>Population</i> .....	70
3.2 Ketenagakerjaan/ <i>Employment</i> .....	76
4 Sosial dan Kesejahteraan Rakyat/ <i>Social and Welfare</i> .....	105
4.1 Pendidikan/ <i>Education</i> .....	113
4.2 Kesehatan/ <i>Health</i> .....	145
4.3 Perumahan dan Lingkungan/ <i>Housing and Environment</i> .....	167
4.4 Kriminalitas/ <i>Crime</i> .....	179
4.5 Agama dan Sosial Lainnya/ <i>Religion and Other Social Affairs</i> .....	190
4.6 Kemiskinan dan Pembangunan Manusia <i>Poverty and Human Development</i> .....	202
5 Pertanian, Kehutanan, Peternakan, dan Perikanan <i>Agriculture, Forestry, Livestock, and Fishery</i> .....	211
5.1 Tanaman Pangan/ <i>Food Crops</i> .....	218

5.2	Hortikultura/ <i>Horticulture</i> .....	222
5.3	Perkebunan/ <i>Estate Crops</i> .....	241
5.4	Kehutanan/ <i>Forestry</i> .....	244
5.5	Peternakan/ <i>Livestock</i> .....	246
5.6	Perikanan/ <i>Fishery</i> .....	253
6	Pertambangan dan Energi/ <i>Mining and Energy</i> .....	257
7	Industri Manufaktur/ <i>Manufacturing Industry</i> .....	265
8	Pariwisata/ <i>Tourism</i> .....	271
9	Transportasi dan Komunikasi/ <i>Transportation and Communication</i> .....	287
9.1	Transportasi/ <i>Transportation</i> .....	291
9.2	Komunikasi/ <i>Communication</i> .....	302
10	Perbankan, Investasi, Koperasi, dan Perdagangan <i>Banking, Investment, Cooperative, and Trade</i> .....	305
10.1	Perbankan/ <i>Banking</i> .....	309
10.2	Investasi/ <i>Investment</i> .....	346
10.3	Koperasi/ <i>Cooperation</i> .....	348
11	Harga-harga/ <i>Prices</i> .....	351
12	Pengeluaran Penduduk/ <i>Population Expenditure</i> .....	373
13	Perdagangan Luar Negeri/ <i>Foreign Trade</i> .....	381
13.1	Ekspor/ <i>Eksport</i> .....	385
13.2	Impor/ <i>Import</i> .....	388
14	Sistem Neraca Regional/ <i>System of Regional Accounts</i> .....	391
14.1	Produk Domestik Regional Bruto Provinsi <i>Provincial Gross Regional Domestic Product</i> .....	398
14.2	Produk Domestik Regional Bruto Kabupaten/Kota <i>Regency/Municipality Gross Regional Domestic Product</i> .....	418
15	Perbandingan Antarprovinsi/ <i>Inter-Provincial Comparisons</i> .....	423

## Daftar Tabel/List of Table

	halaman <i>page</i>
<b>1</b>	<b>GEOGRAFI DAN IKLIM/<i>GEOGRAPHY AND CLIMATE</i>..... 1</b>
<b>1.1</b>	<b>GEOGRAFI/<i>GEOGRAPHY</i> ..... 7</b>
1.1.1	Luas Daratan dan Jumlah Pulau menurut Kabupaten/Kota di Provinsi Kepulauan Riau, 2018 <i>Total Area and Number of Islands by Regency/Municipality in Kepulauan Riau Province, 2018</i> .....7
1.1.2	Nama Pulau terluar, Gunung dan Ketinggiannya Menurut Kabupaten/Kota di Provinsi Kepulauan Riau, 2018 <i>The Name of The Island Outer, Name and Height of Mountains by Regency/Municipality in Kepulauan Riau Province, 2018</i> .....10
1.1.3	Letak Geografis Provinsi Kepulauan Riau Menurut Kabupaten/Kota, 2018 <i>Geographical Location of Kepulauan Riau Province by Regency/Municipality, 2018</i> ..... 11
1.1.4	Nama Sungai Kabupaten/Kota di Provinsi Kepulauan Riau, 2018 <i>Name of River in Kepulauan Riau Province, 2018</i> .....12
1.1.5	Status Pemilikan Tanah Dirinci Menurut Jenis Hak dan Kabupaten/Kota di Provinsi Kepulauan Riau, 2018 <i>Land Possession by Type of Rights and Regency/Municipality in Kepulauan Riau Province, 2018</i> ..... 13
<b>1.2</b>	<b>KEADAAN IKLIM/<i>CLIMATE CONDITION</i>..... 16</b>
1.2.1	Pengamatan Unsur Iklim di Stasiun Pengamatan Badan Meteorologi Klimatologi dan Geofisika (BMKG), 2018 <i>Observation of Climate Elements at the Meteorology, Climatology and Geophysics Agency Station, 2018</i> .....16
1.2.2	Rata-Rata Suhu dan Kelembaban Udara Menurut Bulan di Kabupaten Karimun, 2018 <i>Average Temperature and Humidity by Month in Karimun Regency, 2018</i> ..... 21
1.2.3	Rata-Rata Suhu dan Kelembaban Udara Menurut Bulan di Kabupaten Natuna, 2018 <i>Average Temperature and Humidity by Month in Natuna Regency, 2018</i> ..... 22
1.2.4.	Rata-Rata Suhu dan Kelembaban Udara Menurut Bulan di Kabupaten Lingga, 2018 <i>Average Temperature and Humidity by Month in Lingga</i>

	<i>Regency, 2018</i> .....	23
1.2.5.	Rata-Rata Suhu dan Kelembaban Udara Menurut Bulan di Kabupaten Kepulauan Anambas, 2018 <i>Average Temperature and Humidity by Month in Kepulauan Anambas Regency, 2018</i> .....	24
1.2.6	Rata-Rata Suhu dan Kelembaban Udara Menurut Bulan di Kota Batam, 2018 <i>Average Temperature and Humidity by Month in Batam Municipality, 2018</i> .....	25
1.2.7	Rata-Rata Suhu dan Kelembaban Udara Menurut Bulan di Kota Tanjungpinang, 2018 <i>Average Temperature and Humidity by Month in Tanjungpinang Municipality, 2018</i> .....	26
1.2.8	Rata-Rata Tekanan Udara, Kecepatan Angin dan Penyinaran Matahari Menurut Bulan di Kabupaten Karimun, 2018 <i>Average Atmospheric Pressure, Wind Velocity, and Duration of Sunshine by Month in Karimun Regency, 2018</i> .....	27
1.2.9	Rata-Rata Tekanan Udara, Kecepatan Angin dan Penyinaran Matahari Menurut Bulan di Kabupaten Natuna, 2018 <i>Average Atmospheric Pressure, Wind Velocity, and Duration of Sunshine by Month in Natuna Regency, 2018</i> .....	28
1.2.10	Rata-Rata Tekanan Udara, Kecepatan Angin dan Penyinaran Matahari Menurut Bulan di Kabupaten Lingga, 2018 <i>Average Atmospheric Pressure, Wind Velocity, and Duration of Sunshine by Month in Lingga Regency, 2018</i> .....	29
1.2.11	Rata-Rata Tekanan Udara, Kecepatan Angin dan Penyinaran Matahari Menurut Bulan di Kabupaten Kepulauan Anambas, 2018 <i>Average Atmospheric Pressure, Wind Velocity, and Duration of Sunshine by Month in Kepulauan Anambas Regency, 2018</i> .....	30
1.2.12	Rata-Rata Tekanan Udara, Kecepatan Angin dan Penyinaran Matahari Menurut Bulan di Kota Batam, 2018 <i>Average Atmospheric Pressure, Wind Velocity, and Duration of Sunshine by Month in Batam Municipality, 2018</i> .....	31
1.2.13	Rata-Rata Tekanan Udara, Kecepatan Angin dan Penyinaran Matahari Menurut Bulan di Kota Tanjungpinang, 2018 <i>Average Atmospheric Pressure, Wind Velocity, and Duration of Sunshine by Month in Tanjungpinang Municipality, 2018</i> .....	32
1.2.14	Jumlah Curah Hujan dan Hari Hujan Menurut Bulan di Kabupaten Karimun, 2018 <i>Amount of Precipitation and Number of Rainy Days by Month in Karimun Regency, 2018</i> .....	33

1.2.15	Jumlah Curah Hujan dan Hari Hujan Menurut Bulan di Kabupaten Natuna, 2018 <i>Amount of Precipitation and Number of Rainy Days by Month in Natuna Regency, 2018</i> .....	34
1.2.16	Jumlah Curah Hujan dan Hari Hujan Menurut Bulan di Kabupaten Lingga, 2018 <i>Amount of Precipitation and Number of Rainy Days by Month in Lingga Regency, 2018</i> .....	35
1.2.17	Jumlah Curah Hujan dan Hari Hujan Menurut Bulan di Kabupaten Kepulauan Anambas, 2018 <i>Amount of Precipitation and Number of Rainy Days by Month in Kepulauan Anambas Regency, 2018</i> .....	36
1.2.18	Jumlah Curah Hujan dan Hari Hujan Menurut Bulan di Kota Batam, 2018 <i>Amount of Precipitation and Number of Rainy Days by Month in Batam Municipality, 2018</i> .....	37
1.2.19	Jumlah Curah Hujan dan Hari Hujan Menurut Bulan di Kota Tanjungpinang, 2018 <i>Amount of Precipitation and Number of Rainy Days by Month in Tanjungpinang Municipality, 2018</i> .....	38
<b>2</b>	<b>PEMERINTAHAN/GOVERNMENT</b> .....	<b>39</b>
<b>2.1</b>	<b>WILAYAH ADMINISTRATIF/ADMINISTRATIVE AREA</b> .....	<b>43</b>
2.1.1	Jumlah Kecamatan Menurut Kabupaten/Kota di Provinsi Kepulauan Riau, 2014-2018 <i>Number of Subdistricts and Villages by Regency/Municipality in Kepulauan Riau Province, 2014-2018</i> .....	43
2.1.2	Jumlah Desa <sup>1</sup> Menurut Kabupaten/Kota di Provinsi Kepulauan Riau, 2014-2018 <i>Number of Villages<sup>1</sup> by Regency/Municipality in Kepulauan Riau Province, 2014-2018</i> .....	44
2.1.3	Jumlah Desa/Kelurahan yang Memiliki Badan Perwakilan Desa/Dewan Kelurahan Menurut Kabupaten/Kota di Provinsi Kepulauan Riau, 2018 <i>Number of Village Having Village Council/Board by Regency/Municipality in Kepulauan Riau Province, 2018</i> .....	45
<b>2.2</b>	<b>DEWAN PERWAKILAN RAKYAT DAERAH/THE REGIONAL HOUSE OF REPRESENTATIVE</b> .....	<b>46</b>
2.2.1	Jumlah Anggota Dewan Perwakilan Rakyat Daerah Menurut Partai Politik dan Jenis Kelamin di Provinsi Kepulauan Riau, 2018 <i>Number of Regional House of Representatives' Members by Political Parties and Sex in Kepulauan Riau Province, 2018</i> .....	46
2.2.2	Jumlah Anggota Dewan Perwakilan Rakyat Daerah Menurut Kabupaten/	



	Kota dan Jenis Kelamin di Provinsi Kepulauan Riau, 2018 <i>Number of Regional House of Representatives' Members by Regency/ Municipality and Sex in Kepulauan Riau Province, 2018</i> .....	47
2.2.3	Jumlah Anggota DPRD Kabupaten/Kota menurut Tingkat Pendidikan di Provinsi Kepulauan Riau, 2018 <i>Number of Members of Parliamentary Regency/Municipality by Education . Level in Kepulauan Riau Province, 2018</i> .....	48
2.2.4	Jumlah Produk Hukum Dewan Perwakilan Rakyat Daerah Provinsi Kepulauan Riau menurut Jenisnya, 2014-2018 <i>Number of Law Product DPRD Kepulauan Riau Province by Type, 2014-2018</i> .....	49
2.2.5	Jenis Peraturan Daerah dan Kesepakatan Dewan Perwakilan Rakyat Daerah Provinsi Kepulauan Riau, 2014-2018 <i>Development Regulation Type and MOU The Regional House of Representative Kepulauan Riau Province by Type, 2014-2018</i> .....	50
2.2.6	Jumlah Kegiatan DPRD Provinsi Kepulauan Riau (kegiatan), 2015-2018 <i>Provincial Kepulauan Riau Legislative Council Agenda Progress (activity), 2015-2018</i> .....	51
2.2.7	Jumlah Penduduk yang Terdaftar dan Menggunakan Hak Pilih dalam Pemilihan Gubernur dan Wakil Gubernur Provinsi Kepulauan Riau, 2018 <i>Number of Population Registered and Used The Suffrage of Governor and deputy Governor in Kepulauan Riau Province, 2018</i> .....	52
2.2.8	Jumlah Suara Sah, Suara Tidak Sah, dan Tidak Menggunakan Hak Pilih dalam Pemilihan Gubernur dan Wakil Gubernur Provinsi Kepulauan Riau, 2018 <i>The Number of Valid Votes, Invalid Votes, and did not Vote in the Election of Governor and Vice Governor in Kepulauan Riau Province, 2018</i> .....	53
<b>2.3</b>	<b>SUMBER DAYA MANUSIA/HUMAN RESOURCES</b> .....	<b>54</b>
2.3.1	Jumlah Pegawai Negeri Sipil Menurut Kabupaten/Kota dan Jenis Kelamin di Provinsi Kepulauan Riau, 2017 dan 2018 <i>Number of Civil Servants by Regency/Municipality and Sex in Kepulauan Riau Province, 2017 and 2018</i> .....	54
2.3.2	Jumlah Pegawai Negeri Sipil Menurut Jabatan dan Jenis Kelamin di Provinsi Kepulauan Riau, 2017 dan 2018 <i>Number of Civil Servants by Occupation and Sex in Kepulauan Riau Province, 2017 and 2018</i> .....	55
2.3.3	Jumlah Pegawai Negeri Sipil Menurut Tingkat Pendidikan dan Jenis Kelamin di Provinsi Kepulauan Riau, 2017 and 2018 <i>Number of Civil Servants by Educational Level and Sex in Kepulauan Riau Province, 2017 and 2018</i> .....	56
2.3.4	Jumlah Pegawai Negeri Sipil Menurut Tingkat Kepangkatan dan Jenis Kelamin di Provinsi Kepulauan Riau, 2017 dan 2018	

	<i>Number of Civil Servants by Hierarchy and Sex in Kepulauan Riau Province, 2017 and 2018</i> .....	57
2.3.5	Jumlah Pegawai Negeri Sipil Menurut Dinas/Instansi Pemerintah dan Jenis Kelamin di Provinsi Kepulauan Riau, 2017 dan 2018 <i>Number of Civil Servants by Work Period and Sex in Kepulauan Riau Province, 2017 and 2018</i> .....	58
<b>2.4</b>	<b>KEUANGAN DAERAH/GOVERNMENT FINANCE</b> .....	60
2.4.1	Realisasi Pendapatan Pemerintah Provinsi Kepulauan Riau Menurut Jenis Pendapatan (ribu rupiah), 2015–2018 <i>Actual Provincial Government Revenues of Kepulauan Riau Province by Kind of Revenues (thousand rupiahs), 2015–2018</i> .....	60
2.4.2	Realisasi Belanja Pemerintah Provinsi Kepulauan Riau Menurut Jenis Belanja (ribu rupiah), 2015–2018 <i>Actual Kepulauan Riau Province Government Expenditures by Kind of Expenditures (thousand rupiahs), 2015–2018</i> .....	61
2.4.3	Realisasi Pendapatan dan Belanja Pemerintah Provinsi Kepulauan Riau Menurut Kabupaten/Kota (ribu rupiah), 2017 dan 2018 <i>Actual Kepulauan Riau Provincial Government Revenues and Expenditures by Regency/Municipality (thousand rupiah), 2017 and 2018</i> .....	62
<b>3</b>	<b>KEPENDUDUKAN DAN KETENAGAKERJAAN/POPULATION AND EMPLOYMENT</b> .....	63
<b>3.1</b>	<b>KEPENDUDUKAN/POPULATION</b> .....	63
3.1.1	Penduduk, Laju Pertumbuhan Penduduk, Distribusi Persentase Penduduk, Kepadatan Penduduk, Rasio Jenis Kelamin Penduduk Menurut Kabupaten/ Kota di Provinsi Kepulauan Riau, 2010,2015, dan 2018 <i>Population, Population Growth Rate, Percentage Distribution of Population, Population Density, and Population Sex Ratio by Regency/Municipality in Kepulauan Riau Province, 2010, 2015, and 2018</i> .....	70
3.1.2	Jumlah Penduduk Menurut Kelompok Umur dan Jenis Kelamin di Provinsi Kepulauan Riau, 2018 <i>Population by Age and Sex in Kepulauan Riau Province, 2018</i> .....	73
3.1.3	Rumah Tangga dan Rata-rata Banyaknya Anggota Rumah Tangga Menurut Kabupaten/Kota di Provinsi Kepulauan Riau, 2010 dan 2018 <i>Number of Households and Average Households Size by Regency/ Municipality, 2010 and 2018</i> .....	74
3.1.4	Jumlah Penduduk menurut Kabupaten Kota dan Jenis Kelamin di Provinsi Kepulauan Riau, 2018 <i>Population by Regency/Municipality and Sex in Kepulauan Riau Province, 2018</i> .....	75
<b>3.2</b>	<b>KETENAGAKERJAAN/EMPLOYMENT</b> .....	76

3.2.1	Penduduk Berumur 15 Tahun ke Atas Menurut Kelompok Umur dan Jenis Kegiatan Selama Seminggu yang Lalu di Provinsi Kepulauan Riau, 2018 <i>Population 15 Years of Age and Over by Age Group and Type of Activity During the Previous Week in Kepulauan Riau Province, 2018.....</i>	76
3.2.2	Penduduk Berumur 15 Tahun ke Atas Menurut Kabupaten/Kota dan Jenis Kegiatan Selama Seminggu yang Lalu di Provinsi Kepulauan Riau, 2018 <i>Population 15 Years of Age and Over by Regency/Municipality and Type of Activity During the Previous Week in Kepulauan Riau Province, 2018.....</i>	79
3.2.3	Jumlah Penduduk Berumur 15 Tahun Keatas Menurut Jenis Kegiatan Selama Seminggu yang Lalu dan Jenis Kelamin di Provinsi Kepulauan Riau, 2018 <i>Population Aged 15 Years and Over by Type of Activity During The Previous Week and Sex in Kepulauan Riau Province, 2018.....</i>	82
3.2.4	Penduduk Berumur 15 Tahun ke Atas Menurut Pendidikan Tertinggi yang Ditamatkan dan Jenis Kegiatan Selama Seminggu yang Lalu di Provinsi Kepulauan Riau, 2018 <i>Population 15 Years of Age and Over by Educational Attainment and Type of Activity During the Previous Week in Kepulauan Riau Province, 2018.....</i>	83
3.2.5	Penduduk Berumur 15 Tahun Ke Atas yang Bekerja Selama Seminggu yang Lalu Menurut Status Pekerjaan Utama dan Lapangan Pekerjaan Utama di Provinsi Kepulauan Riau, 2018 <i>Population 15 Years of Age and Over who Worked During The Previous Week by Main Employment Status and Main Industry in Kepulauan Riau Province, 2018.....</i>	86
3.2.6	Penduduk Berumur 15 Tahun Ke Atas yang Bekerja Selama Seminggu yang Lalu Menurut Status Pekerjaan Utama dan Jenis Kelamin di Provinsi Kepulauan Riau, 2018 <i>Population 15 Years of Age and Over who Worked During The Previous Week by Main Employment Status and Sex in Kepulauan Riau Province, 2018.....</i>	87
3.2.7	Penduduk Berumur 15 Tahun ke Atas yang Bekerja Selama Seminggu yang Lalu Menurut Jumlah Jam Kerja pada Pekerjaan Utama dan Lapangan Pekerjaan Utama di Provinsi Kepulauan Riau, 2018 <i>Population 15 Years of Age and Over who Worked During The Previous Week by Total Working Hours on Main Job and Main Industry in Kepulauan Riau Province, 2018.....</i>	88
3.2.8	Penduduk Berumur 15 Tahun ke Atas yang Bekerja Selama Seminggu yang Lalu Menurut Lapangan Pekerjaan Utama dan Pendidikan Tertinggi yang Ditamatkan di Provinsi Kepulauan Riau, 2018 <i>Population 15 Years of Age and Over who Worked During The Previous Week by Main Industry and Educational Attainment in Kepulauan Riau Province, 2018.....</i>	89

- 3.2.9 Penduduk Berumur 15 Tahun Ke Atas yang Bekerja Selama Seminggu yang Lalu Menurut Jumlah Jam Kerja Pada Pekerjaan Utama dan Jenis Kelamin di Provinsi Kepulauan Riau, 2018  
*Population 15 Years of Age and Over who Worked During The Previous Week by Total Working Hours on Main Job and Sex in Kepulauan Riau Province, 2018*.....90
- 3.2.10 Penduduk Berumur 15 Tahun Ke Atas yang Bekerja Selama Seminggu yang Lalu Menurut Jumlah Jam Kerja Seluruhnya dan Jenis Kelamin di Provinsi Kepulauan Riau, 2018  
*Population 15 Years of Age and Over who Worked During The Previous Week by Total Working Hours and Sex in Kepulauan Riau Province, 2018*...91
- 3.2.11 Penduduk Berumur 15 Tahun ke Atas yang Bekerja Selama Seminggu yang Lalu Menurut Kelompok Umur dan Jumlah Jam Kerja Seluruhnya di Provinsi Kepulauan Riau, 2018  
*Population 15 Years of Age and Over who Worked During The Previous Week by Age Group and Total Working Hours in Kepulauan Riau Province, 2018*.....92
- 3.2.12 Penduduk Berumur 15 Tahun ke Atas yang Bekerja Selama Seminggu yang Lalu Menurut Kelompok Umur dan Jenis Kelamin di Provinsi Kepulauan Riau, 2018  
*Population 15 Years of Age and Over who Worked During The Previous Week by Age Group and Sex in Kepulauan Riau Province, 2018*.....93
- 3.2.13 Penduduk Berumur 15 Tahun ke Atas yang Bekerja Selama Seminggu yang Lalu Menurut Status Pekerjaan Utama dan Pendidikan Tertinggi yang Ditamatkan di Provinsi Kepulauan Riau, 2018  
*Population 15 Years of Age and Over who Worked During The Previous Week by Main Employment Status and Educational Attainment in Kepulauan Riau Province, 2018*.....94
- 3.2.14 Penduduk Berumur 15 Tahun ke Atas yang Bekerja Selama Seminggu yang Lalu Menurut Kabupaten/Kota dan Lapangan Pekerjaan Utama di Provinsi Kepulauan Riau, 2018  
*Population 15 Years of Age and Over who Worked During The Previous Week by Regency/Municipality and Main Industry in Kepulauan Riau Province, 2018*.....95
- 3.2.15 Tingkat Pengangguran Terbuka (TPT) dan Tingkat Partisipasi Angkatan Kerja (TPAK) menurut Kabupaten/Kota di Provinsi Kepulauan Riau, 2016-2018  
*Unemployment Rate (UR) and Labor Force Participation Rate (LFPR) by Regency/Municipality in Kepulauan Riau Province, 2016-2018*.....96
- 3.2.16 Pencari Kerja Terdaftar, Lowongan Kerja Terdaftar, dan Penempatan/ Pemenuhan Tenaga Kerja Menurut Kabupaten/Kota dan Jenis Kelamin di Provinsi Kepulauan Riau, 2018  
*Number of Registered Job Applicants, Registered Job Vacancies, and Placement of Workers by Regency/Municipality and Sex in Kepulauan Riau*

	<i>Province, 2018.....</i>	<i>97</i>
3.2.17	Pencari Kerja Terdaftar Menurut Pendidikan Tertinggi yang Ditamatkan dan Jenis Kelamin di Provinsi Kepulauan Riau, 2018 <i>Number of Registered Job Applicants by Educational Attainment and Sex in Kepulauan Riau Province, 2018.....</i>	<i>99</i>
3.2.18	Rata-rata Upah/Gaji Bersih Sebulan Pekerja Formal <sup>1</sup> Menurut Kabupaten/ Kota dan Lapangan Pekerjaan Utama di Provinsi Kepulauan Riau (rupiah), 2018 <i>Average of Net Wage/Salary per Month of Formal Employee<sup>1</sup> by Regency/ Municipality and Main Industry in Kepulauan Riau Province (rupiah), 2018 ....</i>	<i>100</i>
3.2.19	Rata-rata Upah/Gaji Bersih Sebulan Pekerja Formal <sup>1</sup> Menurut Kelompok Umur dan Lapangan Pekerjaan Utama (rupiah) di Provinsi Kepulauan Riau, 2018 <i>Average of Net Wage/Salary per Month of Formal Employee<sup>1</sup> by Age Group and Main Industry (rupiah) in Kepulauan Riau Province, 2018.....</i>	<i>101</i>
3.2.20	Rata-rata Pendapatan Bersih Sebulan Pekerja Informal <sup>1</sup> Menurut Kabupaten/Kota dan Lapangan Pekerjaan Utama (rupiah) di Provinsi Kepulauan Riau, 2018 <i>Average of Net Wage/Salary per Month of Informal Employee<sup>1</sup> by Regency/ Municipality and Main Industry (rupiahs) in Kepulauan Riau Province, 2018... </i>	<i>102</i>
3.2.21	Rata-rata Pendapatan Bersih Sebulan Pekerja Informal <sup>1</sup> Menurut Kabupaten/Kota dan Lapangan Pekerjaan Utama (rupiah) di Provinsi Kepulauan Riau, 2018 <i>Average of Net Wage/Salary per Month of Informal Employee<sup>1</sup> by Regency/Municipality and Main Industry (rupiahs) in Kepulauan Riau Province, 2018.....</i>	<i>103</i>
3.2.22	Upah Minimum Kabupaten/Kota di Provinsi Kepulauan Riau (rupiah), 2013-2018 <i>Regency/Municipality Minimum Wages in Kepulauan Riau Province (rupiahs), 2013-2018.....</i>	<i>104</i>
<b>4.</b>	<b>SOSIAL DAN KESEJAHTERAAN RAKYAT/SOCIAL AND WELFARE.....</b>	<b>105</b>
<b>4.1</b>	<b>PENDIDIKAN/EDUCATION .....</b>	<b>113</b>
4.1.1	Jumlah Sekolah dan Murid Taman Kanak-Kanak (TK) di Bawah Kementerian Pendidikan dan Kebudayaan Menurut Kabupaten/Kota di Provinsi Kepulauan Riau, 2017/2018 <i>Number of Schools and Pupils in Kindergarten Under The Ministry of Education and Culture by Regency/Municipality in Kepulauan Riau Province, 2017/2018.....</i>	<i>113</i>
4.1.2	Jumlah Sekolah, Guru, dan Murid Raudatul Athfal (RA) di Bawah Kementerian Agama Menurut Kabupaten/Kota di Provinsi Kepulauan Riau, 2017/2018 <i>The Number of Schools, Teachers, and Pupils in Raudatul Athfal (RA) Under</i>	

	<i>The Ministry of Religious Affairs by Regency/Municipality in Kepulauan Riau Province, 2017/2018</i> .....	115
4.1.3	Jumlah Sekolah, Guru, dan Murid Sekolah Dasar (SD) di Bawah Kementerian Pendidikan dan Kebudayaan Menurut Kabupaten/Kota di Provinsi Kepulauan Riau, 2017/2018 <i>Number of Schools, Teachers, and Pupils in Primary School Under The Ministry of Education and Culture by Regency/Municipality in Kepulauan Riau Province, 2017/2018</i> .....	116
4.1.4	Jumlah Sekolah, Guru, dan Murid Madrasah Ibtidaiyah (MI) di Bawah Kementerian Agama Menurut Kabupaten/Kota di Provinsi Kepulauan Riau, 2017/2018 <i>Number of Schools, Teachers, and Pupils in Madrasah Ibtidaiyah (MI) Under The Ministry of Religious Affairs by Regency/Municipality in Kepulauan Riau Province, 2017/2018</i> .....	119
4.1.5	Jumlah Sekolah, Guru, dan Murid Sekolah Menengah Pertama (SMP) di Bawah Kementerian Pendidikan dan Kebudayaan Menurut Kabupaten/Kota di Provinsi Kepulauan Riau, 2017/2018 <i>Number of Schools, Teachers, and Pupils in Junior High School Under The Ministry of Education and Culture by Regency/Municipality in Kepulauan Riau Province, 2017/2018</i> .....	122
4.1.6	Jumlah Sekolah, Guru, dan Murid Madrasah Tsanawiyah (MTs) di Bawah Kementerian Agama Menurut Kabupaten/Kota di Provinsi Kepulauan Riau, 2017/2018 <i>Number of Schools, Teachers, and Pupils in Madrasah Tsanawiyah (MTs) Under The Ministry of Religious Affairs by Regency/Municipality in Kepulauan Riau Province, 2017/2018</i> .....	125
4.1.7	Jumlah Sekolah, Guru, dan Murid Sekolah Menengah Atas (SMA) di Bawah Kementerian Pendidikan dan Kebudayaan Menurut Kabupaten/Kota di Provinsi Kepulauan Riau, 2017/2018 <i>Number of Schools, Teachers, and Pupils in Senior High School Under The Ministry of Education and Culture by Regency/Municipality in Kepulauan Riau Province, 2017/2018</i> .....	128
4.1.8	Jumlah Sekolah, Guru, dan Murid Sekolah Menengah Kejuruan (SMK) di Bawah Kementerian Pendidikan dan Kebudayaan Menurut Kabupaten/Kota di Provinsi Kepulauan Riau, 2017/2018 <i>Number of Schools, Teachers, and Pupils in Vocational High School Under The Ministry of Education and Culture by Regency/Municipality in Kepulauan Riau Province, 2017/2018</i> .....	131
4.1.9	Jumlah Sekolah, Guru, dan Murid Madrasah Aliyah (MA) di Bawah Kementerian Agama Menurut Kabupaten/Kota di Provinsi Kepulauan Riau, 2017/2018 <i>Number of Schools, Teachers, and Pupils in Madrasah Aliyah (MA) Under The Ministry of Religious Affairs by Regency/Municipality in Kepulauan Riau</i>	

	<i>Province, 2017/2018</i> .....	134
4.1.10	Jumlah Perguruan Tinggi <sup>1</sup> , Mahasiswa <sup>2</sup> , dan Tenaga Edukatif (Negeri dan Swasta) di Bawah Kementerian Riset, Teknologi dan Pendidikan Tinggi Menurut Kabupaten/Kota di Provinsi Kepulauan Riau, 2018/2019 <i>Number of Universities<sup>1</sup>, Students<sup>2</sup>, and Lecturers (State and Private) Under the Ministry of Research, Technology and High Education by Regency/Municipality in Kepulauan Riau Province, 2018/2019</i> .....	137
4.1.11	Persentase Penduduk Usia 7-24 Tahun Menurut Jenis Kelamin, Kelompok Umur, Sekolah, dan Partisipasi Sekolah <sup>1</sup> di Provinsi Kepulauan Riau, 2016-2018 <i>Percentage of Population Aged 7-24 Years by Sex, School Age Group, and School Participation<sup>1</sup> in Kepulauan Riau Province, 2016-2018</i> .....	138
4.1.12	Angka Partisipasi Murni (APM) dan Angka Partisipasi Kasar (APK) Menurut Jenjang Pendidikan di Provinsi Kepulauan Riau, 2017-2018 <i>Net Participation Rates and Gross Participation Rates by Educational Level in Kepulauan Riau Province, 2017-2018</i> .....	140
4.1.13	Persentase Penduduk Berumur 15 Tahun ke Atas yang Melek Huruf Menurut Golongan Umur dan Daerah Tempat Tinggal di Provinsi Kepulauan Riau, 2017-2018 <i>Percentage of Literate People Aged 15 Years and Over by Age Group and Urban-Rural Clasification in Kepulauan Riau Province, 2017-2018</i> .....	141
4.1.14	Jumlah Desa <sup>1</sup> /Kelurahan yang Memiliki Fasilitas Sekolah Menurut Kabupaten/ Kota dan Tingkat Pendidikan di Provinsi Kepulauan Riau, 2011-2018 <i>Number of Villages<sup>1</sup> Having Educational Facilities by Regency/Municipality and Educational Level in Kepulauan Riau Province, 2011-2018</i> .....	142
<b>4.2</b>	<b>KESEHATAN/HEALTH</b> .....	145
4.2.1	Jumlah Desa <sup>1</sup> /Kelurahan Yang Memiliki Sarana Kesehatan Menurut Kabupaten/Kota di Provinsi Kepulauan Riau, 2011-2018 <i>Number of Villages<sup>1</sup> Having Health Facilities by Regency/Municipality in Kepulauan Riau Province, 2011-2018</i> .....	145
4.2.2	Distribusi Persentase Wanita Berumur 15–49 Tahun yang Pernah Kawin dan Melahirkan Hidup dalam Dua Tahun Terakhir Menurut Kabupaten/Kota dan Penolong Persalinan di Provinsi Kepulauan Riau, 2017 dan 2018 <i>Percentage Distribution of Ever Married Women Aged 15–49 Years Who Had Live Birth in The Two Years Preceding The Survey by Regency/Municipality and Last Birth Attendance in Kepulauan Riau Province, 2017 and 2018</i> .....	148
4.2.3	Jumlah Tenaga Kesehatan Menurut Kabupaten/Kota di Provinsi Kepulauan Riau, 2018 <i>Number of Medical Personnel by Regency/Municipality in Kepulauan Riau Province, 2018</i> .....	150
4.2.4	Persentase Penduduk yang Mempunyai Keluhan Kesehatan Selama Sebulan	

	Terakhir Menurut Kabupaten/Kota di Provinsi Kepulauan Riau, 2014-2018 <i>Percentage of People Who Had Health Complaint During a Month Prior to The Survey by Regency/Municipality in Kepulauan Riau Province, 2014-2018</i> .....	151
4.2.5	Jumlah Kasus Penyakit Menurut Kabupaten/Kota dan Jenis Penyakit di Provinsi Kepulauan Riau, 2018 <i>Number of Disease Cases by Regency/Municipality and Type of Disease in Kepulauan Riau Province, 2018</i> .....	152
4.2.6	Jumlah Rumah Sakit Umum, Rumah Sakit Khusus, Rumah Sakit/Rumah Bersalin, Puskesmas, Klinik/Balai Kesehatan, Posyandu, dan Polindes Menurut Kabupaten/Kota di Provinsi Kepulauan Riau, 2017 dan 2018 <i>Number of General Hospital, Special Hospital, Maternity Hospital and Public Health Center, Medical Clinic, Integrated Service Post, Village maternity Cottage by Regency/Municipality in Kepulauan Riau Province, 2017 and 2018</i> .....	155
4.2.7	Persentase Penduduk yang Mempunyai Keluhan Kesehatan dan Berobat Jalan Selama Sebulan Terakhir Menurut Kabupaten/Kota di Provinsi Kepulauan Riau, 2014-2018 <i>Percentage of People Who Had Health Complaint and Had Outpatient During a Month Prior to the Survey by Regency/Municipality in Kepulauan Riau Province, 2014-2018</i> .....	157
4.2.8	Distribusi Persentase Penduduk yang Mempunyai Keluhan Kesehatan Selama Sebulan Terakhir dan Tidak Berobat Jalan Menurut Kabupaten/Kota dan Alasan Utama Tidak Berobat Jalan di Provinsi Kepulauan Riau, 2018 <i>Percentage Distribution of People Who Had Health Complaint During a Month Prior to the Survey and Had Not Outpatient by Regency/Municipality and Main Reason for not Outpatient in Kepulauan Riau Province, 2018</i> .....	158
4.2.9	Persentase Penduduk yang Memiliki Jaminan Kesehatan Menurut Kabupaten/ Kota dan Jenis Jaminan di Provinsi Kepulauan Riau, 2017-2018 <i>Percentage of Population Who Has Health Insurance by Regency/Municipality and Types of Health Insurance in Kepulauan Riau Province, 2017-2018</i> .....	161
4.2.10	Jumlah Dokter Spesialis, Dokter Umum, dan Dokter Gigi Menurut Sarana Pelayanan Kesehatan di Provinsi Kepulauan Riau, 2018 <i>Number of Medical Specialist, General Practitioners, and Dentists by Health Facilities in Kepulauan Riau Province, 2018</i> .....	163
4.2.11	Jumlah Ibu Hamil, Melakukan Kunjungan K1, Melakukan Kunjungan K4, Kurang Energi Kronis (KEK), dan Mendapat Tablet Zat Besi (Fe) di Provinsi Kepulauan Riau, 2015-2018 <i>Number of Pregnant Women, Conducting K1 Visits, Conducting K4 Visits, Chronic Energy Lack, and Getting Iron Tablets (Fe) in Kepulauan Riau Province, 2015-2018</i> .....	164
4.2.12	Jumlah Pasangan Usia Subur dan Peserta KB Aktif Menurut Kabupaten/Kota di Provinsi Kepulauan Riau, 2018 <i>Number of Fertile Age Couples and Active Family Planning Participants</i>	



	<i>by Regency/Municipality in Kepulauan Riau Province, 2018</i> .....	165
4.2.13	Jumlah Balita Yang Pernah Mendapat Imunisasi Menurut Kabupaten/Kota dan Jenis Imunisasi di Provinsi Kepulauan Riau, 2018 <i>Number of Children Under Five Years Who Had Immunization by Regency/Municipality and Type of Immunization in Kepulauan Riau Province, 2018</i> .....	166
<b>4.3</b>	<b>PERUMAHAN DAN LINGKUNGAN/HOUSING AND ENVIRONMENT</b> .....	298
4.3.1	Distribusi Persentase Rumah Tangga Menurut Kabupaten/Kota dan Luas Lantai di Provinsi Kepulauan Riau (m <sup>2</sup> ), 2018 <i>Percentage Distribution of Household Population by Regency/Municipality and Floor Area in Kepulauan Riau Province (m<sup>2</sup>), 2018</i> .....	167
4.3.2	Distribusi Persentase Rumah Tangga Menurut Kabupaten/Kota dan Sumber Air Minum di Provinsi Kepulauan Riau, 2018 <i>Percentage Distribution of Household Population by Regency/Municipality and Source of Drinking Water in Kepulauan Riau Province, 2018</i> .....	168
4.3.3	Distribusi Persentase Rumah Tangga Menurut Kabupaten/Kota dan Sumber Penerangan di Provinsi Kepulauan Riau, 2018 <i>Percentage Distribution of Household Population by Regency/Municipality and Lighting Source in Kepulauan Riau Province, 2018</i> .....	171
4.3.4	Distribusi Persentase Rumah Tangga Menurut Kabupaten/Kota dan Penggunaan Fasilitas Tempat Buang Air Besar di Provinsi Kepulauan Riau, 2018 <i>Percentage Distribution of Household Population by Regency/Municipality and Type of Toilet Facility Used by The Household in Kepulauan Riau Province, 2018</i> .....	172
4.3.5	Distribusi Persentase Rumah Tangga Menurut Kabupaten/Kota dan Bahan Bakar Utama Untuk Memasak di Provinsi Kepulauan Riau, 2018 <i>Percentage Distribution of Household Population by Regency/Municipality and Type of Cooking Fuel in Kepulauan Riau Province, 2018</i> .....	173
4.3.6	Distribusi Persentase Rumah Tangga Menurut Kabupaten/Kota dan Status Penguasaan Bangunan Tempat Tinggal di Provinsi Kepulauan Riau, 2018 <i>Percentage Distribution of Household Population by Regency/Municipality and Dwelling Ownership Status in Kepulauan Riau Province, 2018</i> .....	175
4.3.7	Distribusi Persentase Rumah Tangga Menurut Kabupaten/Kota dan Jenis Lantai Terluas di Provinsi Kepulauan Riau, 2018 <i>Percentage Distribution of Household Population by Regency/Municipality and Main Material of Dwelling Floor in Kepulauan Riau Province, 2018</i> ....	176
4.3.8	Persentase Rumah Tangga yang Memiliki Akses Terhadap Sanitasi Layak Menurut Kabupaten/Kota di Provinsi Kepulauan Riau, 2014-2018 <i>Percentage of Household Population by Regency/Municipality and Improved Sanitation in Kepulauan Riau Province, 2014-2018</i> .....	177

4.3.9	Persentase Rumah Tangga yang Memiliki Akses Terhadap Sumber Air Minum Layak Menurut Kabupaten/Kota di Provinsi Kepulauan Riau, 2014-2018 <i>Percentage of Household Population by Regency/Municipality and Improved Drinking Water in Kepulauan Riau Province, 2014-2018</i> .....	178
<b>4.4</b>	<b>KRIMINALITAS/CRIME</b> .....	<b>179</b>
4.4.1	Jumlah Tindak Pidana, Risiko Penduduk Terjadi Tindak Pidana per 100.000 Penduduk, Persentase Penyelesaian Tindak Pidana, dan Selang Waktu Terjadinya Tindak Pidana Menurut Kepolisian Resort di Provinsi Kepulauan Riau, 2015-2017 <i>Number of Crime, Crime Rate per 100,000 Population, Percentage of Crime Clearance, and Time Interval of Crime Occurance by Departmental (Resort) Police Office in Kepulauan Riau Province, 2015-2017</i> .....	179
4.4.2	Jumlah Kejahatan/Tindak Pidana yang Dilaporkan dan Diselesaikan Menurut Kepolisian Resort di Provinsi Kepulauan Riau, 2018 <i>Number of Reported and Solved Criminal Cases by Resort Pollice Office in Kepulauan Riau Province, 2018</i> .....	183
4.4.3	Banyaknya Pelanggaran Lalu-Lintas Menurut Kesatuan dan Denda, 2018 <i>Number of Road Abuse Classified by Area and Mulct, 2018</i> .....	184
4.4.4	Banyaknya Kecelakaan Lalu-Lintas Menurut Akibat Kecelakaan dan Kerugian Materi Menurut Kabupaten/Kota di Provinsi Kepulauan Riau, 2018 <i>Number of Road Accident Classified by Type of Casualties and Value of Losses by Regency/Municipality in Kepulauan Riau Province, 2018</i> .....	185
4.4.5	Banyaknya Tindak Kriminalitas Menurut Jenis Kriminalitas dan Kabupaten/Kota di Provinsi Kepulauan Riau, 2018 <i>Number of Crime Classified by Type of Crime and Regency/Municipality in Kepulauan Riau Province, 2018</i> .....	186
<b>4.5</b>	<b>AGAMA DAN SOSIAL LAINNYA/RELIGION AND OTHER SOCIAL AFFAIRS</b>	<b>190</b>
4.5.1	Jumlah Jemaah Haji yang Diberangkatkan <sup>1</sup> ke Tanah Suci Mekah Menurut Kabupaten/Kota di Provinsi Kepulauan Riau, 2016-2018 <i>Number of Hajj Pilgrims Departured<sup>1</sup> to the Holyland of Mecca by Regency/Municipality in Kepulauan Riau Province, 2016-2018</i> .....	190
4.5.2	Nikah, Talak, dan Cerai Menurut Kabupaten/Kota di Provinsi Kepulauan Riau, 2018 <i>Number of Marriages and Divorces by Regency/Municipality in Kepulauan Riau Province, 2018</i> .....	191
4.5.3	Jumlah Perceraian Menurut Faktor dan Kabupaten/Kota di Provinsi Kepulauan Riau, 2018 <i>Number of Divorces by Factors and Regency/Municipality in Kepulauan Riau Province, 2018</i> .....	192

4.5.4	Jumlah Penduduk Menurut Kabupaten/Kota dan Agama yang Dianut di Provinsi Kepulauan Riau, 2018 <i>Population by Regency/Municipality and Religion in Kepulauan Riau Province, 2018</i> .....	195
4.5.5	Jumlah Tempat Peribadatan Menurut Kabupaten/Kota di Provinsi Kepulauan Riau, 2018 <i>Number of Places of Worship by Regency/Municipality in Kepulauan Riau Province, 2018</i> .....	196
4.5.6	Jumlah Kejadian Bencana Alam Menurut Kabupaten/Kota di Provinsi Kepulauan Riau, 2018 <i>Number of Natural Disaster Events by Regency/Municipality in Kepulauan Riau Province, 2018</i> .....	197
4.5.4	Jumlah Korban yang Diakibatkan Bencana Alam Menurut Kabupaten/Kota di Provinsi Kepulauan Riau, 2018 <i>Number of Victims Due to Natural Disaster by Regency/Municipality in Kepulauan Riau Province, 2018</i> .....	198
4.5.5	Jumlah Kerusakan Rumah yang Diakibatkan Bencana Alam Menurut Kabupaten/Kota di Provinsi Kepulauan Riau, 2018 <i>Number of Damaged Houses Due to Natural Disaster by Regency/Municipality in Kepulauan Riau Province, 2018</i> .....	199
4.5.6	Jumlah Desa <sup>1</sup> /Kelurahan yang Mengalami Bencana Alam <sup>2</sup> Menurut Kabupaten/Kota di Provinsi Kepulauan Riau, 2011-2018 <i>Number of Villages<sup>1</sup> that Had Natural Disaster<sup>2</sup> by Regency/Municipality in Kepulauan Riau Province, 2011-2018</i> .....	200
4.5.6	Jumlah Penerima Bantuan (kepala keluarga) dan Anggaran Bantuan Sosial Pangan Menurut Kabupaten/Kota di Provinsi Kepulauan Riau, 2018 <i>Number of Aid Recipients (head of household) and Food Social Assistance Budget by Regency/Municipality in Kepulauan Riau Province, 2018</i> .....	201
<b>4.6</b>	<b>KEMISKINAN DAN PEMBANGUNAN MANUSIA/POVERTY AND HUMAN DEVELOPMENT</b> .....	<b>202</b>
4.6.1	Garis Kemiskinan, Jumlah, dan Persentase Penduduk Miskin di Provinsi Kepulauan Riau, 2015-2018 <i>Poverty Line, Number, and Percentage of Poor People in Kepulauan Riau Province, 2015-2018</i> .....	202
4.6.2	Garis Kemiskinan, Jumlah, dan Persentase Penduduk Miskin Menurut Kabupaten/Kota di Provinsi Kepulauan Riau, 2017 dan 2018 <i>Poverty Line, Number, and Percentage of Poor People by Regency/Municipality in Kepulauan Riau Province, 2017 and 2018</i> .....	203
4.6.3	Indeks Kedalaman Kemiskinan dan Indeks Keparahannya Menurut Daerah di Provinsi Kepulauan Riau, 2009-2018 <i>Poverty Gap Index and Poverty Severity Index by Region in Kepulauan Riau Province, 2009-2018</i> .....	204

4.6.4	Indeks Pembangunan Manusia Menurut Kabupaten/Kota di Provinsi Kepulauan Riau, 2013-2018 <i>Human Development Index by Regency/Municipality in Kepulauan Riau Province, 2013-2018</i> .....	205
4.6.5	Banyaknya Penyandang Masalah Kesejahteraan Sosial (PMKS) Menurut Jenis dan Kabupaten/Kota di Provinsi Kepulauan Riau, 2018 <i>Number of People in Social Poverty Problem by Type and Regency/Municipality in Kepulauan Riau Province, 2018</i> .....	206
4.6.6	Banyaknya Potensi Sumber Kesejahteraan Sosial (SPSK) Menurut Jenis dan Kabupaten/Kota di Provinsi Kepulauan Riau, 2018 <i>Number of Social Poverty Source Potency (SPSP) by Type and Regency/Municipality in Kepulauan Riau Province, 2018</i> .....	209
<b>5</b>	<b>PERTANIAN/AGRICULTURE</b> .....	<b>211</b>
<b>5.1</b>	<b>TANAMAN PANGAN/ FOOD CROPS</b> .....	<b>218</b>
5.1.1	Luas Panen, Produksi, dan Produktivitas Padi <sup>1</sup> Menurut Kabupaten/Kota di Provinsi Kepulauan Riau, 2018 <i>Harvested Area, Production, and Productivity of Paddy<sup>1</sup> by Regency/Municipality in Kepulauan Riau Province, 2018</i> .....	218
5.1.2	Produksi Padi <sup>1</sup> dan Beras Menurut Kabupaten/Kota di Provinsi Kepulauan Riau, 2018 <i>Paddy and Rice Production<sup>1</sup> by Regency/Municipality in Kepulauan Riau Province, 2018</i> .....	219
5.1.3	Produksi Jagung dan Kedelai Menurut Kabupaten/Kota di Provinsi Kepulauan Riau, 2015 <i>Production of Maize and Soybeans by Regency/Municipality in Kepulauan Riau Province, 2015</i> .....	220
5.1.4	Luas Lahan Tegal/Kebun, Ladang/Huma, dan Lahan yang Sementara tidak diusahakan Menurut Kabupaten/Kota di Provinsi Kepulauan Riau (ha), 2018 <i>Area of Tegal/Gardens, Fields/Huma, and Temporary Not Cultivated Land by Regency/Municipality in Kepulauan Riau Province, 2018</i> .....	221
<b>5.2</b>	<b>HORTIKULTURA/HORTICULTURE</b> .....	<b>222</b>
5.2.1	Luas Panen Tanaman Sayuran Menurut Kabupaten/Kota dan Jenis Tanaman di Provinsi Kepulauan Riau (ha), 2017 dan 2018 <i>Harvested Area of Vegetables by Regency/Municipality and Kind of Plant in Kepulauan Riau Province (ha), 2017 and 2018</i> .....	222
5.2.2	Produksi Tanaman Sayuran Menurut Kabupaten/Kota dan Jenis Tanaman di Provinsi Kepulauan Riau (ton), 2017 dan 2018 <i>Production of Vegetables by Regency/Municipality and Kind of Plant in Kepulauan Riau Province (ton), 2017 and 2018</i> .....	223

5.2.3	Luas Panen Tanaman Sayuran dan Buah-Buahan Semusim Menurut Jenis Tanaman di Provinsi Kepulauan Riau (ha), 2015-2018 <i>Harvested Area of Seasonal Vegetables and Fruits by Kind of Plants in Kepulauan Riau Province (ha), 2015-2018</i> .....	224
5.2.4	Produksi Tanaman Sayuran dan Buah-Buahan Semusim Menurut Jenis Tanaman di Provinsi Kepulauan Riau (ton), 2015-2018 <i>Production of Seasonal Vegetables and Fruits by Kind of Plants in Kepulauan Riau Province (ton), 2015-2018</i> .....	225
5.2.5	Luas Panen Tanaman Biofarmaka Menurut Kabupaten/Kota dan Jenis Tanaman di Provinsi Kepulauan Riau (m <sup>2</sup> ), 2017 dan 2018 <i>Harvested Area of Medicinal Plants by Regency/Municipality and Kind of Plants in Kepulauan Riau Province (m<sup>2</sup>), 2017 and 2018</i> .....	226
5.2.6	Produksi Tanaman Biofarmaka Menurut Kabupaten/Kota dan Jenis Tanaman di Provinsi Kepulauan Riau (kg), 2017 dan 2018 <i>Production of Medicinal Plants by Regency/Municipality and Kind of Plants in Kepulauan Riau Province (kg), 2017 and 2018</i> .....	228
5.2.7	Luas Panen Tanaman Biofarmaka Menurut Jenis Tanaman di Provinsi Kepulauan Riau (m <sup>2</sup> ), 2015-2018 <i>Harvested Area of Medicinal Plants by Kind of Plants in Kepulauan Riau Province (m<sup>2</sup>), 2015-2018</i> .....	230
5.2.8	Produksi Tanaman Biofarmaka Menurut Jenis Tanaman di Provinsi Kepulauan Riau (kg), 2015-2018 <i>Production of Medicinal Plants by Kind of Plants in Kepulauan Riau Province (kg), 2015-2018</i> .....	231
5.2.9	Luas Panen Tanaman Hias Menurut Kabupaten/Kota dan Jenis Tanaman di Provinsi Kepulauan Riau (m <sup>2</sup> ), 2017 dan 2018 <i>Harvested Area of Ornamental Plants by Regency/Municipality and Kind of Plants in Kepulauan Riau Province (m<sup>2</sup>), 2017 and 2018</i> .....	232
5.2.10	Produksi Tanaman Hias Menurut Kabupaten/Kota dan Jenis Tanaman di Provinsi Kepulauan Riau (tangkai), 2017 dan 2018 <i>Production of Ornamental Plants by Regency/Municipality and Kind of Plants in Kepulauan Riau Province (stalks), 2017 and 2018</i> .....	234
5.2.11	Luas Panen Tanaman Hias Menurut Jenis Tanaman di Provinsi Kepulauan Riau (m <sup>2</sup> ), 2015-2018 <i>Harvested Area of Ornamental Plants by Kind of Plants in Kepulauan Riau Province (m<sup>2</sup>), 2015-2018</i> .....	236
5.2.12	Produksi Tanaman Hias Menurut Jenis Tanaman di Provinsi Kepulauan Riau (tangkai), 2017-2018 <i>Production of Ornamental Plants by Kind of Plants in Kepulauan Riau Province (stalks), 2017-2018</i> .....	237

5.2.13	Produksi Buah-buahan Menurut Kabupaten/Kota dan Jenis Tanaman di Provinsi Kepulauan Riau (ton), 2017 dan 2018 <i>Production of Fruits by Regency/Municipality and Kind of Plant in Kepulauan Riau Province (ton), 2017 and 2018</i> .....	238
5.2.14	Produksi Buah-buahan dan Sayuran Menurut Jenis Tanaman di Provinsi Kepulauan Riau (ton), 2017-2018 <i>Production of Annual Fruits and Vegetables by Kind of Plants in Kepulauan Riau Province (ton), 2017-2018</i> .....	240
<b>5.3</b>	<b>PERKEBUNAN/ESTATE CROPS</b> .....	<b>241</b>
5.3.1	Luas Areal Tanaman Perkebunan Menurut Kabupaten/Kota dan Jenis Tanaman di Provinsi Kepulauan Riau (ha), 2017 dan 2018 <i>Planted Area of Estate Crops by Regency/Municipality and Type of Crops in Kepulauan Riau Province (ha), 2017 and 2018</i> .....	241
5.3.2	Produksi Perkebunan Menurut Kabupaten/Kota dan Jenis Tanaman di Provinsi Kepulauan Riau (ton), 2017 dan 2018 <i>Production of Estate Crops by Regency/Municipality and Type of Crops in Kepulauan Riau Province (ton), 2017 and 2018</i> .....	243
<b>5.4</b>	<b>KEHUTANAN/FORESTRY</b> .....	<b>244</b>
5.4.1	Luas Kawasan Hutan dan Perairan <sup>1</sup> Menurut Kabupaten/Kota di Provinsi Kepulauan Riau (ribu ha), 2017 <i>Extent of Forest Area, Inland Water, Coastal, and Marine Ecosystem<sup>1</sup> by Regency/Municipality in Kepulauan Riau Province (thousand ha),2017</i> ....	244
5.4.2	Produksi Kayu Hutan Menurut Jenis Produksi di Provinsi Kepulauan Riau (m <sup>3</sup> ), 2009-2018 <i>Time Production by Type of Product in Kepulauan Riau Province (m<sup>3</sup>), 2009-2018</i> .....	245
<b>5.5</b>	<b>PETERNAKAN/LIVESTOCK</b> .....	<b>246</b>
5.5.1	Populasi Ternak Menurut Kabupaten/Kota dan Jenis Ternak di Provinsi Kepulauan Riau (ekor), 2017 dan 2018 <i>Livestock Population by Regency/Municipality and Kind of Livestock in Kepulauan Riau Province (heads), 2017 and 2018</i> .....	246
5.5.2	Populasi Unggas Menurut Kabupaten/Kota dan Jenis Unggas di Provinsi Kepulauan Riau (ekor), 2017 dan 2018 <i>Poultry Population by Regency/Municipality and Kind of Poultry in Kepulauan Riau Province (heads), 2017 and 2018</i> .....	248
5.5.3	Produksi Daging Ternak Menurut Kabupaten/Kota dan Jenis Ternak di Provinsi Kepulauan Riau (kg), 2017 dan 2018 <i>Meat Production by Regency/Municipality and Kind of Livestock in Kepulauan Riau Province (kg), 2017 and 2018</i> .....	249

5.5.4	Populasi Daging Unggas Menurut Kabupaten/Kota dan Jenis Unggas di Provinsi Kepulauan Riau (kg), 2017 dan 2018 <i>Poultry Meat Production by Regency/Municipality and Kind of Poultry in Kepulauan Riau Province (kg), 2017 and 2018</i> .....	251
5.5.5	Produksi Telur Unggas dan Susu Sapi Menurut Kabupaten/Kota di Provinsi Kepulauan Riau (ton), 2017 dan 2018 <i>Production of Poultry Eggs and Cow Milk by Regency/Municipality in Kepulauan Riau Province (ton), 2017 and 2018</i> .....	252
<b>5.6</b>	<b>PERIKANAN/FISHERY</b> .....	<b>246</b>
5.6.1	Produksi dan Nilai Produksi Perikanan Tangkap Menurut Kabupaten/Kota dan Jenis Penangkapan di Provinsi Kepulauan Riau, 2017 <i>Livestock Population by Regency/Municipality and Kind of Livestock in Kepulauan Riau Province (heads), 2017</i> .....	253
5.6.2	Produksi Perikanan Budidaya Menurut Kabupaten/Kota dan Jenis Budidaya di Provinsi Kepulauan Riau (ton), 2017 <i>Production of Aquaculture by Regency/Municipality and Type of Culture in Kepulauan Riau Province (ton), 2017</i> .....	254
<b>6</b>	<b>PERTAMBANGAN DAN ENERGI/MINING AND ENERGY</b> .....	<b>257</b>
6.1	Daya Terpasang, Produksi Listrik, dan Distribusi Listrik PT. PLN (Persero) pada Cabang/Ranting PLN Menurut Kabupaten/Kota di Provinsi Kepulauan Riau, 2018 <i>Installed Electricity Power, Production, and Distribution of PT. PLN (Persero) at PLN Branch by Regency/Municipality in Kepulauan Riau Province, 2018</i> .....	261
6.2	Jumlah Pelanggan Listrik Menurut Kabupaten/Kota di Provinsi Kepulauan Riau, 2014-2018 <i>Number of Electricity Customers by Regency/Municipality in Kepulauan Riau Province, 2014-2018</i> .....	262
6.3	Jumlah Pelanggan dan Air yang Disalurkan Menurut Kabupaten/Kota di Provinsi Kepulauan Riau, 2018 <i>Number of Customers and Distributed Waters by Regency/Municipality in Kepulauan Riau Province, 2018</i> .....	263
<b>7</b>	<b>INDUSTRI MANUFAKTUR/MANUFACTURING INDUSTRY</b> .....	<b>265</b>
7.1	Jumlah Perusahaan dan Tenaga Kerja Menurut Klasifikasi Industri pada Industri Besar dan Sedang di Provinsi Kepulauan Riau, 2017* <i>Number of Companies and Employees by Industrial Classification in Large and Medium Industries in Kepulauan Riau Province, 2017*</i> .....	269
7.2	Jumlah Perusahaan, Tenaga Kerja, Investasi, dan Nilai Produksi pada Industri Besar dan Sedang Menurut Kabupaten/Kota di Provinsi Kepulauan Riau, 2017*	

	<i>Number of Companies, Employees, Investment, and Production Value in Large and Medium Industries by Regency/Municipality in Kepulauan Riau Province, 2017*</i> .....	270
<b>8</b>	<b>HOTEL DAN PARIWISATA / HOTEL AND TOURISM</b> .....	<b>271</b>
8.1	Jumlah Akomodasi, Kamar, dan Tempat Tidur yang Tersedia pada Hotel Bintang Menurut Kabupaten/Kota di Provinsi Kepulauan Riau, 2011-2018 <i>Number of Accomodations, Available Rooms, and Beds in Classified Hotel by Regency/Municipality in Kepulauan Riau Province, 2011-2018</i> ....	276
8.2	Jumlah Akomodasi, Kamar, dan Tempat Tidur yang Tersedia pada Hotel Non Bintang dan Akomodasi Lainnya Menurut Kabupaten/Kota di Provinsi Kepulauan Riau, 2011-2018 <i>Number of Accomodations, Available Rooms, and Beds in Non-Classified Hotel and Other Accommodations by Regency/Municipality in Kepulauan Riau Province, 2011-2018</i> .....	280
8.3	Rata-rata Lama Menginap Tamu Asing dan Tamu Domestik Menurut Bulan di Provinsi Kepulauan Riau (hari), 2018 <i>Length of Stay of Foreign and Domestic Guests by Month in Kepulauan Riau Province (day), 2018</i> .....	284
8.4	Persentase Tingkat Penghunian Kamar Hotel dan Akomodasi Lainnya Menurut Jenis Hotel dan Bulan di Provinsi Kepulauan Riau, 2018 <i>Occupancy Rate of Hotel and Other Accomodation Room by Hotel Type and Month in Kepulauan Riau Province, 2018</i> .....	285
8.5	Jumlah Rumah Makan/Restoran Menurut Kabupaten/Kota di Provinsi Kepulauan Riau, 2015-2018 <i>Number of Restaurants by Regency/Municipality in Kepulauan Riau Province, 2015-2018</i> .....	286
<b>9</b>	<b>TRANSPORTASI DAN KOMUNIKASI / TRANSPORTATION AND COMMUNICATION</b> .....	<b>287</b>
<b>9.1</b>	<b>TRANSPORTASI/TRANSPORTATION</b> .....	<b>291</b>
9.1.1	Panjang Jalan <sup>1</sup> Menurut Kabupaten/Kota dan Tingkat Kewenangan Pemerintahan (km) di Provinsi Kepulauan Riau, 2016-2018 <i>Length of Roads<sup>1</sup> by Regency/Municipality and Level of Government Authority (km) in Kepulauan Riau Province, 2016-2018</i> .....	291
9.1.2	Jumlah Kendaraan Bermotor Menurut Kabupaten/Kota dan Jenis Kendaraan di Provinsi Kepulauan Riau (unit), 2016-2018 <i>Number of Registered Motor Vehicles by Regency/Municipality and Type of Motor Vehicles in Kepulauan Riau Province (units), 2016-2018</i> ....	292
9.1.3	Panjang Jalan Menurut Jenis Permukaan dan Status Jalan di Provinsi Kepulauan Riau (km), 2018 <i>Length of Road by Type of Surface and Status of Road in Kepulauan Riau Province (km), 2018</i> .....	293



9.1.4	Panjang Jalan Menurut Kabupaten/Kota dan Kondisi Jalan di Provinsi Kepulauan Riau (km), 2018 <i>Length of Road by Regency/Municipality and Road Conditions in Kepulauan Riau Province (km), 2018</i> .....	294
9.1.5	Banyaknya Kunjungan Kapal Pelayaran Dalam dan Luar Negeri Menurut Kabupaten/Kota di Provinsi Kepulauan Riau, 2018 <i>Number of Calls of Domestic and International Voyage by Regency/Municipality in Kepulauan Riau Province, 2018</i> .....	295
9.1.6	Banyaknya Penumpang yang Datang dan Berangkat Menurut Kabupaten/ Kota di Provinsi Kepulauan Riau, 2018 <i>Number of Arrived and Departured Passenger by Regency/Municipality in Kepulauan Riau Province, 2018</i> .....	296
9.1.7	Bongkar Muat Barang Menurut Kabupaten/Kota dan Jenis Pelayaran di Provinsi Kepulauan Riau (ton), 2018 <i>Unloaded and Loaded Cargo by Regency/Municipality and Kind of Voyage in Kepulauan Riau Province (tonnage), 2018</i> .....	297
9.1.8	Lalu Lintas Angkutan Udara Dalam Negeri Menurut Kabupaten/Kota di Provinsi Kepulauan Riau, 2018 <i>Domestic Air Traffics by Regency/Municipality in Kepulauan Riau rovince, 2018</i> .....	298
9.1.9	Lalu Lintas Angkutan Udara Luar Negeri Menurut Kabupaten/Kota di Provinsi Kepulauan Riau, 2018 <i>International Air Traffics by Regency/Municipality in Kepulauan Riau Province, 2018</i> .....	300
<b>9.2</b>	<b>KOMUNIKASI/COMMUNICATION</b> .....	<b>302</b>
9.2.1	Jumlah Kantor Pos Pembantu Menurut Kabupaten/Kota di Provinsi Kepulauan Riau, 2015-2018 <i>Number of Post Offices Subsidiaries by Regency/Municipality in Kepulauan Riau Province, 2015-2018</i> .....	302
9.2.2	Banyaknya Surat Pos yang Dikirim oleh Kantor Pos Menurut Jenis Pengiriman dan Kabupaten/Kota di Provinsi Kepulauan Riau, 2018 <i>Number of Mail Sent by Post Office by Type of Sending and Regency/Municipality in Kepulauan Riau Province, 2018</i> .....	303
<b>10</b>	<b>PERBANKAN, INVESTASI, KOPERASI, DAN PERDAGANGAN/BANKING, INVESTMENT, COOPERATIVE, AND TRADE</b> .....	<b>305</b>
<b>10.1</b>	<b>PERBANKAN/BANKING</b> .....	<b>309</b>
10.1.1	Jumlah Kantor Bank Umum Menurut Jenisnya di Provinsi Kepulauan Riau, 2018 <i>Number of Banks Office by Type in Kepulauan Riau Province, 2018</i> .....	309
10.1.2	Jumlah Aktiva Bank Menurut Akhir Periode dan Kelompok Bank di Provinsi	

	Kepulauan Riau (juta rupiah), 2018 <i>Number of Banks Assets by End of Period and Banks Group in Kepulauan Riau Province (million rupiahs), 2018.....</i>	310
10.1.3	Jumlah Aktiva Bank Umum di Kota Batam, Tanjungpinang, Kabupaten Karimun, dan Kabupaten Lainnya Menurut Akhir Periode di Provinsi Kepulauan Riau (juta rupiah), 2018 <i>Total Commercial Banks Assets in Batam, Tanjungpinang, Karimun, and Other Regencies by End of Period in Kepulauan Riau Province (million rupiahs), 2018.....</i>	311
10.1.4	Posisi Dana Simpanan Rupiah dan Valuta Asing Menurut Kelompok Bank di Provinsi Kepulauan Riau (juta rupiah), 2018 <i>Outstanding Banks Fund in Rupiah and Foreign Exchange by Group of Bank in Kepulauan Riau Province (million rupiahs), 2018.....</i>	312
10.1.5	Posisi Dana Simpanan Rupiah dan Valuta Asing Bank Umum Menurut Golongan Pemilik di Provinsi Kepulauan Riau (juta rupiah), 2018 <i>Commercial Banks Outstanding Funds in Rupiah and Foreign Exchange by Ownership in Kepulauan Riau Province (million rupiahs), 2018.....</i>	315
10.1.6	Posisi Pinjaman Perbankan Menurut Sektor Ekonomi dan Bulan di Provinsi Kepulauan Riau (juta rupiah), 2018 <i>Outstanding Banks Credit by Economic Sector and Month in Kepulauan Riau Province (million rupiahs), 2018.....</i>	321
10.1.7	Posisi Pinjaman pada Bank Umum Berdasarkan Kelompok Bank dan Jenis Pinjaman di Provinsi Kepulauan Riau (juta rupiah), 2018 <i>Outstanding Loans of Commercial Bank by Group of Bank and Type of Loan in Kepulauan Riau Province (million rupiahs), 2018.....</i>	325
10.1.8	Posisi Pinjaman pada Bank Umum Berdasarkan Kelompok Bank dan Jenis Pinjaman di Provinsi Kepulauan Riau (juta rupiah), 2018 <i>Outstanding Loans of Commercial Bank by Group of Bank and Type of Loan in Kepulauan Riau Province (million rupiahs), 2018.....</i>	329
10.1.9	Posisi Kredit Usaha Kecil pada Bank Umum Menurut Bulan dan Sektor Ekonomi di Provinsi Kepulauan Riau (juta rupiah), 2018 <i>Outstanding of Small Business Credit of Public Bank by Month and Sectors in Kepulauan Riau Province (million rupiahs), 2018.....</i>	331
10.1.10	Posisi Kredit UMKM Menurut Kelompok Bank dan Jenis Penggunaan Berdasarkan Lokasi Bank di Provinsi Kepulauan Riau (juta rupiah), 2018 <i>Outstanding of Small Business Credit by Group of Banks and Type of Use by Location by Month and Sectors in Kepulauan Riau (million rupiahs), 2018.....</i>	335
10.1.11	Kurs Tengah Beberapa Mata Uang Asing Terhadap Rupiah di Bank Indonesia Menurut Bulan di Provinsi Kepulauan Riau, 2018 <i>Selected Foreign Exchange Middle Rate Againsts Rupiah at Bank Indonesia by Month in Kepulauan Riau Province, 2018.....</i>	338

10.1.12	Nilai Barang yang Digadaikan, Pelunasan, Lelang, dan Sisa Barang Gadai yang Belum Lunas Menurut Bulan di Pegadaian Tanjungpinang (juta rupiah), 2018 <i>Value Pawned Goods, Redemption, Auctions, and Remaining Pawn Goods by Month in Branch Office of Tanjungpinang Pawnshop (million rupiahs), 2018..</i>	340
10.1.13	Banyaknya Barang yang Digadaikan, Pelunasan, Lelang, dan Sisa Barang Gadai yang Belum Lunas Menurut Bulan di Pegadaian Tanjungpinang (unit), 2018 <i>The Number of Pawned Goods, Redemption, Auctions, and Remaining Pawn Goods by Month in Branch Office of Tanjungpinang Pawnshop (units), 2018 .</i>	341
10.1.14	Realisasi Pengadaan Beras per Bulan oleh Subdivre Bulog Tanjungpinang (ton), 2014-2018 <i>Monthly Realization of Rice Stock by Subdivre Bulog Tanjungpinang (ton), 2014-2018 .....</i>	342
10.1.15	Penyaluran/Penjualan Beras Melalui Perum BULOG Subdivre Tanjungpinang Menurut Bulan dan Golongan Konsumen (ton), 2018 <i>Distribution of Rice by Perum BULOG Subdivre Tanjung-pinang by Month and Group of Consument (ton), 2018 .....</i>	343
10.1.16	Realisasi Pengadaan Beras per Bulan oleh Subdivre Bulog Batam (ton), 2014-2018 <i>Monthly Realization of Rice Stock by Subdivre Bulog Batam (ton), 2014-2018 .....</i>	344
10.1.17	Penyaluran/Penjualan Beras Melalui Perum BULOG Subdivre Batam Menurut Bulan dan Golongan Konsumen (ton), 2018 <i>Distribution of Rice by Perum BULOG Subdivre Batam by Month and Group of Consument (ton), 2018 .....</i>	345
<b>10.2</b>	<b>INVESTASI/INVESTMENT .....</b>	<b>346</b>
10.2.1	Persetujuan Penanaman Modal Asing dan Dalam Negeri Menurut Kabupaten/Kota di Provinsi Kepulauan Riau, 2018 <i>Foreign and Domestic Investment Approval by Regency/Municipality in Kepulauan Riau Province, 2018.....</i>	346
10.2.2	Realisasi Penanaman Modal Asing dan Dalam Negeri Menurut Kabupaten/ Kota di Provinsi Kepulauan Riau, 2018 <i>Foreign and Domestic Investment Realization by Regency/Municipality in Kepulauan Riau Province, 2018.....</i>	347
<b>10.3</b>	<b>KOPERASI/COOPERATION .....</b>	<b>348</b>
10.3.1	Banyaknya Koperasi Aktif dan Tidak Aktif Menurut Kabupaten/Kota di Provinsi Kepulauan Riau, 2018 <i>Number of Active and Non Active Cooperation by Regency/Municipality in Kepulauan Riau Province, 2018.....</i>	348
10.3.2	Jumlah Anggota Koperasi Menurut Jenis Kelamin dan Kabupaten/Kota di Provinsi Kepulauan Riau, 2018 <i>Number of Cooperation Members by Sex and Regency/Municipality in</i>	

	<i>Kepulauan Riau Province, 2018</i> .....	349
10.3.3	Modal, Volume Usaha, dan Sisa Hasil Usaha Koperasi Menurut Kabupaten/ Kota di Provinsi Kepulauan Riau, 2018 <i>Invested, Asset, and Fix Sell of Cooperation by Regency/Municipality in Kepulauan Riau Province, 2018</i> .....	350
<b>11</b>	<b>HARGA-HARGA/PRICES</b> .....	<b>351</b>
11.1	Indeks Harga Konsumen per Bulan Menurut Kelompok Pengeluaran di Provinsi Kepulauan Riau (2012=100), 2018 <i>Consumen Price Index per Month by Expenditure Group in Kepulauan Riau Province (2012=100), 2018</i> .....	355
11.2	Laju Inflasi Harga Konsumen per Bulan Menurut Kelompok Pengeluaran di Provinsi Kepulauan Riau (2012=2100), 2018 <i>Consumen Price Inflation Rate per Month by Expenditure Group in Kepulauan Riau Province (2012=100), 2018</i> .....	358
11.3	Indeks Harga Konsumen per Bulan Menurut Kelompok Pengeluaran di Kota Batam (2012=100), 2018 <i>Consumen Price Index per Month by Expenditure Group in Batam Municipality (2012=100), 2018</i> .....	361
11.4	Laju Inflasi Harga Konsumen per Bulan Menurut Kelompok Pengeluaran di Kota Batam (2012=2100), 2018 <i>Consumen Price Inflation Rate per Month by Expenditure Group in Batam Municipality (2012=100), 2018</i> .....	364
11.5	Indeks Harga Konsumen per Bulan Menurut Kelompok Pengeluaran di Kota Tanjungpinang (2012=100), 2018 <i>Consumen Price Index per Month by Expenditure Group in Tanjungpinang Municipality (2012=100), 2018</i> .....	367
11.6	Laju Inflasi Harga Konsumen per Bulan Menurut Kelompok Pengeluaran di Kota Tanjungpinang (2012=2100), 2018 <i>Consumen Price Inflation Rate per Month by Expenditure Group in Tanjungpinang Municipality (2012=100), 2018</i> .....	370
<b>12</b>	<b>PENGELUARAN PENDUDUK/POPULATION EXPENDITURE</b> .....	<b>373</b>
12.1	Rata-rata Pengeluaran per Kapita Sebulan Menurut Kelompok Komoditas di Provinsi Kepulauan Riau (rupiah), 2017 dan 2018 <i>Monthly Average Expenditure per Capita by Commodity Group in Kepulauan Riau Province (rupiahs), 2017 and 2018</i> .....	377
12.2	Persentase Pengeluaran per Kapita Sebulan Menurut Kelompok Komoditas di Provinsi Kepulauan Riau, 2017 dan 2018 <i>Percentage of Monthly Expenditure per Capita by Commodity Group in Kepulauan Riau Province, 2017 and 2018</i> .....	378
12.3	Rata-rata Pengeluaran per Kapita Sebulan Makanan dan Bukan Makanan di Daerah Perkotaan dan Perdesaan Menurut Kabupaten/Kota di Provinsi Kepulauan Riau (rupiah), 2017 dan 2018	

	<i>Monthly Average of Food and Non-Food Expenditure per Capita in Urban and Rural Areas by Regency/Municipality in Kepulauan Riau Province (rupiahs), 2017 and 2018.....</i>	379
12.4	Persentase Pengeluaran per Kapita Sebulan Makanan dan Bukan Makanan di Daerah Perkotaan dan Perdesaan Menurut Kabupaten/Kota di Provinsi Kepulauan Riau, 2017 dan 2018 <i>Percentage of Monthly Food and Non-Food Expenditure per Capita in Urban and Rural Areas by Regency/Municipality in Kepulauan Riau Province, 2017 and 2018.....</i>	380
<b>13</b>	<b>PERDAGANGAN LUAR NEGERI/FOREIGN TRADE.....</b>	<b>381</b>
<b>13.1</b>	<b>EKSPOR/EKSPORT.....</b>	<b>385</b>
13.1.1	Volume dan Nilai Ekspor dirinci Menurut Jenis Komoditi di Provinsi Asal, 2017-2018 <i>Volume and Value of Export by Type of Commodity at Province of Origin, 2017-2018.....</i>	385
13.1.2	Volume dan Nilai Ekspor Menurut Negara Tujuan di Provinsi Kepulauan Riau, 2017-2018 <i>Volume and Value of Export by Destination Country in Kepulauan Riau Province, 2017-2018.....</i>	386
13.1.3	Volume dan Nilai Ekspor Menurut Pelabuhan Muat di Provinsi Kepulauan Riau, 2017-2018 <i>Volume and Value of Export by Loading Port in Kepulauan Riau Province, 2017-2018.....</i>	387
<b>13.2</b>	<b>IMPOR/IMPORT.....</b>	<b>388</b>
13.2.1	Volume dan Nilai Impor dirinci Menurut Jenis Komoditi di Provinsi Muat, 2017-2018 <i>Volume and Value of Import by Type of Commodity at Loading Province, 2017-2018.....</i>	388
13.2.2	Volume dan Nilai Impor Menurut Negara Asal di Provinsi Kepulauan Riau, 2017-2018 <i>Volume and Value of Import by Country of Origin in Kepulauan Riau Province, 2017-2018.....</i>	389
13.2.3	Volume dan Nilai Import Menurut Pelabuhan Bongkar di Provinsi Kepulauan Riau, 2017-2018 <i>Volume and Value of Import by Unloading Port in Kepulauan Riau Province, 2017-2018.....</i>	390

<b>14</b>	<b>SISTEM NERACA REGIONAL/SYSTEM OF REGIONAL ACCOUNTS .....</b>	<b>391</b>
<b>14.1</b>	<b>PRODUK DOMESTIK REGIONAL BRUTO PROVINSI/PROVINCIAL GROSS REGIONAL DOMESTIC PRODUCT .....</b>	<b>398</b>
14.1.1	Produk Domestik Regional Bruto Provinsi Kepulauan Riau Atas Dasar Harga Berlaku Menurut Lapangan Usaha (juta rupiah), 2014-2018 <i>Gross Regional Domestic Product of Kepulauan Riau Province at Current Market Prices by Industry (million rupiahs), 2014-2018 .....</i>	398
14.1.2	Produk Domestik Regional Bruto Provinsi Kepulauan Riau Atas Dasar Harga Konstan 2010 Menurut Lapangan Usaha (juta rupiah), 2014-2018 <i>Gross Regional Domestic Product of Kepulauan Riau Province at 2010 Constant Market by Industry (million rupiahs), 2014-2018.....</i>	401
14.1.3	Distribusi Persentase Produk Domestik Regional Bruto Provinsi Kepulauan Riau Atas Dasar Harga Berlaku Menurut Lapangan Usaha, 2014-2018 <i>Percentage Distribution of Gross Regional Domestic Product of Kepulauan Riau Province at Current Market Prices by Industry, 2014-2018.....</i>	404
14.1.4	Laju Pertumbuhan Produk Domestik Regional Bruto Provinsi Kepulauan Riau Atas Dasar Harga Konstan 2010 Menurut Lapangan Usaha (persen), 2015-2018 <i>Growth Rate of Gross Regional Domestic Product of Kepulauan Riau Province at 2010 Constant Market Prices by Industry (percent), 2015-2018.....</i>	407
14.1.5	Produk Domestik Regional Bruto Provinsi Kepulauan Riau Atas Dasar Harga Berlaku Menurut Jenis Pengeluaran (milliar rupiah), 2014-2018 <i>Gross Regional Domestic Product of Kepulauan Riau Province at Current Market Prices by Type of Expenditure (billion rupiahs), 2014-2018.....</i>	410
14.1.6	Produk Domestik Regional Bruto Provinsi Kepulauan Riau Atas Dasar Harga Konstan 2010 Menurut Jenis Pengeluaran (milliar rupiah), 2014-2018 <i>Gross Regional Domestic Product of Kepulauan Riau Province at 2010 Constant Market Prices by Type of Expenditure (billion rupiahs), 2014-2018.....</i>	411
14.1.7	Indeks Harga Implisit Produk Domestik Regional Bruto Provinsi Kepulauan Riau Menurut Lapangan Usaha (2010=100), 2015-2018 <i>Implicit Price Index of Gross Regional Domestic Product of Kepulauan Riau Province by Industry (2010=100), 2015-2018 .....</i>	412
14.1.8	Laju Implisit Produk Domestik Regional Bruto Provinsi Kepulauan Riau Menurut Lapangan Usaha (2010=100) (persen), 2015-2018 <i>Implicit Rate of Gross Regional Domestic Product of Kepulauan Riau Province by Industry (2010=100) (percent), 2015-2018.....</i>	415
<b>14.2</b>	<b>PRODUK DOMESTIK REGIONAL BRUTO KABUPATEN/KOTA REGENCY/MUNICIPALITY GROSS REGIONAL DOMESTIC PRODUCT.....</b>	<b>418</b>

14.2.1	Produk Domestik Regional Bruto Atas Dasar Harga Berlaku Menurut Kabupaten/Kota di Provinsi Kepulauan Riau (milliar rupiah), 2015-2018 <i>Gross Regional Domestic Product at Current Market Prices by Regency/Municipality in Kepulauan Riau Province (billion rupiahs), 2015-2018.....</i>	418
14.2.2	Produk Domestik Regional Bruto Atas Dasar Harga Konstan 2010 Menurut Kabupaten/Kota di Provinsi Kepulauan Riau (milliar rupiah), 2015-2018 <i>Gross Regional Domestic Product at Constant 2010 Prices by Regency/Municipality in Kepulauan Riau Province (billion rupiahs), 2015-2018 .....</i>	419
14.2.3	Laju Pertumbuhan Produk Domestik Regional Bruto Atas Dasar Harga Konstan 2010 Menurut Kabupaten/Kota di Provinsi Kepulauan Riau (persen), 2015-2018 <i>Growth Rate of Gross Regional Domestic Product at 2010 Constant Market Prices by Regency/Municipality in Kepulauan Riau Province (percent), 2015-2018 .....</i>	420
14.2.4	Persentase Kontribusi Terhadap Jumlah Produk Domestik Regional Bruto Seluruh Kabupaten/Kota di Provinsi Kepulauan Riau (persen), 2015-2018 <i>Percentage of Contribution to the Total Gross Regional Domestic Product by Regency/Municipality (percent), 2015--2018.....</i>	421
<b>15</b>	<b>PERBANDINGAN ANTAR PROVINSI INTER-PROVINCIAL COMPARISONS .....</b>	<b>423</b>
15.1	Jumlah Penduduk Menurut Provinsi di Indonesia (ribu), 2014-2018 <i>Population by Province in Indonesia (thousand), 2014-2018.....</i>	427
15.2	Laju Pertumbuhan Produk Domestik Regional Bruto Atas Dasar Harga Konstan 2010 Menurut Provinsi di Indonesia (persen), 2014-2018 <i>Rate of Growth of Gross Regional Domestic Products at Constant 2010 Prices by Province in Indonesia (percent), 2014-2018.....</i>	428
15.3	Indeks Harga Konsumen Menurut 82 Kota di Indonesia (2012=100), 2014-2018 <i>Consumer Price Index by 82 Cities in Indonesia (2012=100), 2014-2018 ...</i>	429
15.4	Jumlah Penduduk Miskin Menurut Provinsi di Indonesia (ribu), 2014-2018 <i>Number of Poor Population by Province in Indonesia (thousand), 2014-2018.....</i>	431
15.5	Indeks Pembangunan Manusia Menurut Provinsi di Indonesia, 2014-2018 <i>Human Development Index by Province in Indonesia, 2014-2018.....</i>	432

## Daftar Gambar/*List of Figure*

halaman  
*page*

- 1 Luas Daratan Menurut Kabupaten/Kota di Provinsi Kepulauan Riau  
(Km<sup>2</sup>), 2018  
*Land Area by Regency/Municipality in Kepulauan Riau Province  
(square km), 2018* ..... 6

<https://kepri.bps.go.id>



## PENJELASAN UMUM/EXPLANATORY NOTES

Tanda-tanda, satuan-satuan, dan lain-lainnya yang digunakan dalam publikasi ini adalah sebagai berikut: *Symbols, measurement units, and acronyms which are used in this publication, are as follows:*

### 1. TANDA-TANDA/SYMBOLS

Data tidak tersedia/ <i>Data not available</i>	: ...
Tidak ada atau nol / <i>Null or zero</i>	: –
Data dapat diabaikan/ <i>Data negligible</i>	: 0
Tanda decimal/ <i>Decimal point</i>	: ,
Data tidak dapat ditampilkan/ <i>Not applicable</i>	: NA
Angka perkiraan/ <i>Estimated figures</i>	: e
Angka sementara/ <i>Preliminary figures</i>	: x
Angka sangat sementara/ <i>Very preliminary figures</i>	: xx
Angka diperbaiki/ <i>Revised figures</i>	: r

### 2. SATUAN/UNITS

barel/ <i>barrel</i>	: 158,99 liter/ <i>litres</i> = 1/6,2898 m <sup>3</sup>
hektar (ha)/ <i>hectare (ha)</i>	: 10 000 m <sup>2</sup>
kilometer (km)/ <i>kilometres (km)</i>	: 1 000 meter/ <i>meters (m)</i>
knot/ <i>knot</i>	: 1,8523 km/jam ( <i>km/hour</i> )
kuintal/ <i>quintal</i>	: 100 kg
KWh	: 1 000 Watt <i>hour</i>
MWh	: 1 000 KWh
liter (untuk beras)/ <i>litre (for rice)</i>	: 0,80 kg
ons/ <i>ounce</i>	: 28,31 gram/ <i>grams</i>
ton	: 1 000 kg

Satuan lain: buah, dus, butir, helai/lembar, kaleng, batang, pulsa, ton kilometer (ton-km), jam, menit, persen (%).

*Other units: unit, pack, pieces, sheet, tin, pulse, ton-kilometres(ton-km), hour, minute, percent (%).*

Perbedaan angka di belakang koma disebabkan oleh pembulatan angka.

*The difference in decimal numbers is caused by rounding.*

# 1

## GEOGRAFI & IKLIM

### *Geography & Climate*

#### Rata-Rata Suhu Udara, Jumlah Curah Hujan, dan Penyinaran Matahari Provinsi Kepulauan Riau 2018 (Stasiun BMKG Tanjungpinang)

*Average of Temperature, Number of Precipitation, and Duration of Sunshine  
of Kepulauan Riau Province 2018  
(Tanjungpinang BMKG Station)*



**27,10**



**261,60  
mm**



**49,00**



**PENJELASAN TEKNIS**

1. Secara astronomis, Provinsi Kepulauan Riau terletak antara 00°29' Lintang Selatan dan 04°40' Lintang Utara serta antara 103°22' Bujur Timur sampai dengan 109°4' Bujur Timur. Berdasarkan data dari Biro Pemerintahan, Provinsi Kepulauan Riau terdiri dari 1.796 pulau.
2. Berdasarkan posisi geografisnya, sebagai salah satu provinsi yang berbatasan langsung dengan beberapa negara ASEAN, Provinsi Kepulauan Riau memiliki posisi yang sangat strategis. Selain itu, Provinsi Kepulauan Riau juga berbatasan langsung dengan beberapa provinsi lainnya di Indonesia. Batas-batas wilayah tersebut meliputi: Batas Utara: Vietnam dan Kamboja, Batas Selatan: Sumatera Selatan dan Jambi, Batas Barat: Singapura, Malaysia, dan Provinsi Riau, Batas Timur: Malaysia dan Kalimantan Barat.
3. Kepulauan Riau terdiri dari 7 kabupaten/kota, yaitu: Karimun, Bintan, Natuna, Lingga, Kepulauan Anambas, Batam, dan Tanjungpinang.

**TECHNICAL NOTES**

1. *Astronomically, Kepulauan Riau Province lies between 00°29' South Latitude and 04°40' North Latitude and from 103°22' East Longitude to 109°4' East Longitude. Based on data of Government, Kepulauan Riau Province consist of 1,796 islands*
2. *In terms of geographic position, Kepulauan Riau Provinces is one province in Indonesia that borders to others ASEAN countries. The provinces also borders with other provinces in Indonesia. The boundaries are: North: Vietnam and Cambodia, South: Sumatra Selatan Province and Jambi Province, West: Singapura, Malaysia, and Riau Province, East: Malaysia and Kalimantan Barat Province.*
3. *Kepulauan Riau Province has 7 regencies/municipalities. They are Karimun, Bintan, Natuna, Lingga, Kepulauan Anambas, Batam, and Tanjungpinang.*

**ULASAN****DESCRIPTION****1.1 Geografi**

Provinsi Kepulauan Riau terletak pada posisi 00°29' Lintang Selatan dan 04°40' Lintang Utara, serta 103°22' dan 109°4' Bujur Timur. Luas wilayah Kepulauan Riau yang berupa daratan adalah seluas 11.521,06 Km<sup>2</sup>.

Berdasarkan Undang-Undang No. 25/2002 Provinsi Kepulauan Riau ditetapkan sebagai provinsi di Indonesia dengan 4 kabupaten dan 2 kota, yaitu Kabupaten Karimun, Kabupaten Bintan, Kabupaten Natuna, Kabupaten Lingga, serta Kota Batam dan Kota Tanjungpinang. Sejak tahun 2008, berdasarkan Undang-Undang No.33/2008 terbentuk Kabupaten Kepulauan Anambas sebagai hasil pemecahan wilayah Kabupaten Natuna.

Berdasarkan Biro Tata Pemerintahan, Pemerintah Kabupaten dan Pemerintah Kota di Provinsi Kepri, luas wilayah daratan masing-masing kabupaten/ kota, yaitu:

1. Karimun (1.524,00 Km<sup>2</sup>)
2. Bintan (1.321,10 Km<sup>2</sup>),
3. Natuna (1.869,95 Km<sup>2</sup>),
4. Lingga (2.216,04 Km<sup>2</sup>),
5. Kepulauan Anambas (590,14 Km<sup>2</sup>)
6. Kota Batam (3.848,97 Km<sup>2</sup>)
7. Kota Tanjungpinang (150,86 Km<sup>2</sup>)

Jarak antara Ibu kota provinsi ke daerah kabupaten/kota:

1. Tanjungpinang – Karimun: 76 km
2. Tanjungpinang – Bintan: 20 km
3. Tanjungpinang – Natuna: 440 km
4. Tanjungpinang – Lingga: 60 km
5. Tanjungpinang – Kep. Anambas: 194 km
6. Tanjungpinang – Batam: 44 km
7. Tanjungpinang-Tanjungpinang: 0 km

**1.1 Geography**

*Kepulauan Riau Province is located between 00°29' south latitude and 04°40' north latitude, 103°22' and 109°4' east longitude. Kepulauan Riau Province area is shaped in land by 11,521.06 Km<sup>2</sup>.*

*Based on National Regulation No. 25/2002 Kepulauan Riau Province was placed as one of province in Indonesia with 4 regencies and 2 municipalities, they are Karimun, Bintan, Natuna, and Lingga Regencies along with Batam and Tanjungpinang Municipalities. Since 2008, based on Regulation No. 33/2008 Kepulauan Anambas Regency was published since separated from Natuna Regency.*

*Based on Governance Bureau, Regency Government and Municipality Government in Kepulauan Riau Province, the land area of each regency/municipality are:*

1. Karimun (1.524,00 Km<sup>2</sup>)
2. Bintan (1.321,10 Km<sup>2</sup>),
3. Natuna (1.869,95 Km<sup>2</sup>),
4. Lingga (2.216,04 Km<sup>2</sup>),
5. Kepulauan Anambas (590,14 Km<sup>2</sup>)
6. Kota Batam (3.848,97 Km<sup>2</sup>)
7. Kota Tanjungpinang (150,86 Km<sup>2</sup>)

*Distance between province capital to regencies/municipalities:*

1. Tanjungpinang – Karimun: 76 km
2. Tanjungpinang – Bintan: 20 km
3. Tanjungpinang – Natuna: 440 km
4. Tanjungpinang – Lingga: 60 km
5. Tanjungpinang – Kep. Anambas: 194 km
6. Tanjungpinang – Batam: 44 km
7. Tanjungpinang-Tanjungpinang: 0 km

## 1.2 Iklim

Pada umumnya Provinsi Kepulauan Riau beriklim tropis dengan suhu udara rata-rata selama tahun 2018 sekitar 27,37 derajat celsius dengan kondisi suhu udara terendah sekitar 19,40 derajat celsius dialami oleh Kabupaten Karimun dan suhu udara tertinggi sekitar 34,80 derajat celsius dialami oleh Kota Tanjungpinang.

Sedangkan untuk kelembaban udara rata-rata sekitar 84,15 persen dengan kecepatan angin rata-rata sekitar 2,00 m/detik. Jumlah curah hujan rata-rata sekitar 207,68 mm dengan kondisi jumlah curah hujan minimum sekitar 159,92 mm dialami oleh Kota Batam dan curah hujan maksimum sekitar 261,60 mm dialami oleh Kota Tanjungpinang.

## 1.2 Climate

*Generally, Kepulauan Riau Province has a tropical climate with an average air temperature during the year 2018 around 27.37 degrees celsius with the lowest air temperature condition of about 19.40 degree Celsius experienced by the Karimun district and the highest air temperature around 34.80 degree celsius experienced by Tanjungpinang city.*

*As for the average air humidity is about 84.15 percent with an average wind speed of about 2.00 m/sec. The average rainfall is around 207.68 mm with a minimum rainfall amount of 159.92 mm to be experienced by Batam city and a maximum rainfall of about 261.60 mm experienced by Tanjungpinang city.*

Gambar 1  
Picture

Luas Daratan Menurut Kabupaten/Kota di Provinsi Kepulauan Riau (Km<sup>2</sup>), 2018  
*Land Area by Regency/Municipality in Kepulauan Riau Province (square. km), 2018*

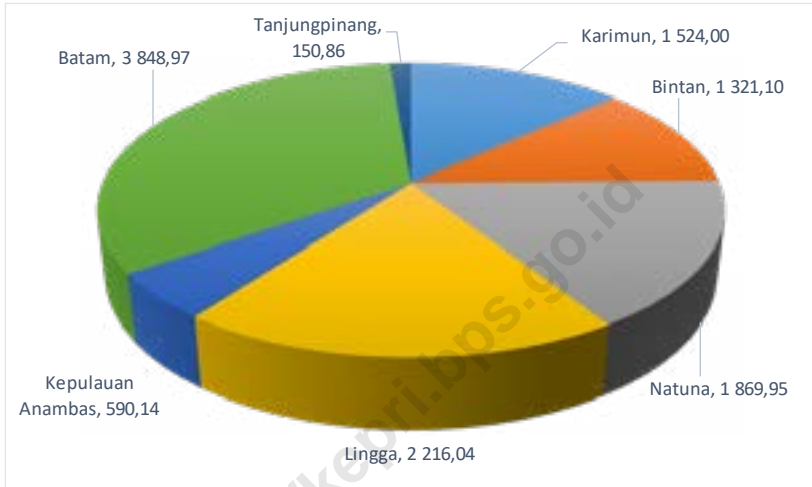

## 1.1 GEOGRAFI/*GEOGRAPHY*

**Tabel** 1.1.1 Luas Daratan dan Jumlah Pulau menurut Kabupaten/Kota di Provinsi Kepulauan Riau, 2018  
**Table** 1.1.1 *Total Area and Number of Islands by Regency/Municipality in Kepulauan Riau Province, 2018*

<b>Kabupaten/Kota</b> <i>Regency/Municipality</i>	<b>Ibukota Kabupaten/Kota</b> <i>Capital of Regency/Municipality</i>	<b>Luas (km<sup>2</sup>)</b> <i>Total Area (square.km)</i>
(1)	(2)	(3)
<b>Kabupaten/Regency</b>		
1. Karimun	Tanjung Balai	1 524,00
2. Bintan	Bintan Buyu	1 321,10
3. Natuna	Ranai	1 869,95
4. Lingga	Daik	2 216,04
5. Kepulauan Anambas	Tarempa	590,14
<b>Kota/Municipality</b>		
1. Batam	Batam	3 848,97
2. Tanjungpinang	Tanjungpinang	150,86
<b>Kepulauan Riau</b>	<b>Tanjungpinang</b>	<b>11 521,06</b>



Lanjutan Tabel 1.1.1  
*Continued Table*

<b>Kabupaten/Kota</b> <i>Regency/Municipality</i>	<b>Persentase terhadap Luas Provinsi</b> <i>Percentage to Province's Area</i>	<b>Jumlah Pulau <sup>2</sup></b> <i>Number of Islands <sup>2</sup></i>
(1)	(4)	(5)
<b>Kabupaten/Regency</b>		
1. Karimun	13,23	254
2. Bintan	11,47	272
3. Natuna	16,23	154
4. Lingga	19,23	531
5. Kepulauan Anambas	5,12	238
<b>Kota/Municipality</b>		
1. Batam	33,41	371
2. Tanjungpinang	1,31	9
<b>Kepulauan Riau</b>	<b>100</b>	<b>1 829</b>

Lanjutan Tabel  
Continued Table 1.1.1

Kabupaten/Kota <i>Regency/Municipality</i>	Tinggi Wilayah (mdpl) <i>Altitude (m.a.s.l)</i>	Jarak ke Ibukota (km) <i>Distance to the Capital (km)</i>
(1)	(6)	(7)
<b>Kabupaten/Regency</b>		
1. Karimun	5	76
2. Bintan	6	20
3. Natuna	14	440
4. Lingga	6	60
5. Kepulauan Anambas	7	194
<b>Kota/Municipality</b>		
1. Batam	8	44
2. Tanjungpinang	65	-
<b>Kepulauan Riau</b>	-	-

Sumber/Source : Biro Tata Pemerintahan, Pemerintah Kabupaten dan Pemerintah Kota di Provinsi Kepulauan Riau/ *Governance Bureau, Regency Government and Municipality Government in Kepulauan Riau Province*

**Tabel** 1.1.2 Nama Pulau terluar, Gunung dan Ketinggiannya Menurut Kabupaten/ Kota di Provinsi Kepulauan Riau, 2018  
**Table** 1.1.2 *The Name of The Island Outer, Name and Height of Mountains by Regency/Municipality in Kepulauan Riau Province, 2018*

<b>Kabupaten/Kota</b> <i>Regency/Municipality</i>	<b>Nama Pulau Terluar</b> <i>The Name of The Island Outer</i>	<b>Gunung</b> <i>Mountain</i>	<b>Tinggi (m)</b> <i>Height (m)</i>
(1)	(2)	(3)	(4)
<b>Kabupaten/Regency</b>			
1. Karimun	Pulau Karimun Anak, Pulau Iyu Kecil	Gunung Jantan	478
2. Bintan	Pulau Sentut, Pulau Berakit, Pulau Bintan, Pulau Malang Berdaun	Gunung Bintan	380
3. Natuna	Pulau Kepala, Pulau Subi Kecil, Pulau Senoa, Pulau Sekatung, Pulau Sebetul, Pulau Semiun, Pulau Tokong Boro	Gunung Ranai	959
		Gunung Lintang	610
		Gunung Datuk	510
		Gunung Tukong	477
		Gunung Salasih	387
4. Lingga	-	Gunung Daik	1 272
		Gunung Sepincan	800
		Gunung Lanjut	519
		Gunung Muncung	415
5. Kepulauan Anambas	Pulau Tokong Malang Biru, Pulau Damar, Pulau Mangkai, Pulau Tokong Nanas, Pulau Tokong Berlayar	Gunung Tanda	343
		Gunung Punjang	433
		Gunung Pelawan Condong	405
		Gunung Kute	232
<b>Kota/Municipality</b>			
1. Batam	Pulau Nipah, Pulau Pelampong, Pulau Batu Berhenti, Pulau Nongsa	-	-
2. Tanjungpinang	-	-	-

Sumber : Biro Pemerintahan Provinsi Kepulauan Riau Peraturan Menteri Dalam Negeri No. 56 Tahun 2015  
 Source : Administration Bureau of Kepulauan Riau Province Based on Minister of Home Affairs Regulation No. 56/2015

Tabel  
Table

1.1.3 Letak Geografis Provinsi Kepulauan Riau Menurut Kabupaten/Kota, 2018  
*Geographical Location of Kepulauan Riau Province by Regency/Municipality, 2018*

Kabupaten/Kota Regency/Municipality	Letak Geografis Geographical Location	
	Lintang Latitude	Bujur Longitude
(1)	(2)	(3)
<b>Kabupaten/Regency</b>		
1. Karimun	1°01'58".93"LU	103°22'32".84"BT
2. Bintan	1°05'03".94"LU	104°28'56".23"BT
3. Natuna	3°56'28".62"LU	108°22'38".53"BT
4. Lingga	0°12'36".24"LS	104°36'18".79"BT
5. Kepulauan Anambas	3°12'54".00"LU	106°13'04".80"BT
<b>Kota/Municipality</b>		
1. Batam	1°07'40".01"LU	104°03'18".84"BT
2. Tanjungpinang	0°57'56".48"LU	104°26'27".62"BT
<b>Kepulauan Riau</b>	<b>0°29' LS 04°40'LU</b>	<b>103°22' 109°40'BT</b>

Sumber : Biro Pemerintahan Provinsi Kepulauan Riau Peraturan Menteri Dalam Negeri No. 56 Tahun 2015  
Source : Administration Bureau of Kepulauan Riau Province Based on Minister of Home Affairs Regulation No. 56/2015

**Tabel** 1.1.4 Nama Sungai Kabupaten/Kota di Provinsi Kepulauan Riau, 2018  
**Table** 1.1.4 *Name of River in Kepulauan Riau Province, 2018*

<b>Nomor Number</b>	<b>Nama Sungai Name of The River</b>	<b>Lokasi Location</b>
(1)	(2)	(3)
1.	Sungai Harapan	Batam
2.	Sungai Ladi	Batam
3.	Sungai Baloi	Batam
4.	Sungai Beduk	Batam
5.	Sungai Tiban	Batam
6.	Sungai Relai	Batam
7.	Sungai Jodoh	Batam
8.	Sungai Pancur	Batam
9.	Sungai Tokang	Batam
10.	Sungai Patam	Batam
11.	Sungai Nongsa	Batam
12.	Sungai Bengkong	Batam
13.	Sungai Panas	Batam
14.	Sungai Temiang	Batam
15.	Sungai Binti	Batam
16.	Sungai Lekop	Batam
17.	Sungai Tuak	Batam
18.	Sungai Muka Kuning	Batam
19.	Sungai Deras	Batam
20.	Sungai Kasam	Batam
21.	Sungai Jabi	Batam
22.	Sungai Seribu	Batam

Sumber : Biro Pemerintahan Provinsi Kepulauan Riau Peraturan Menteri Dalam Negeri No. 56 Tahun 2015  
 Source : *Administration Bureau of Kepulauan Riau Province Based on Minister of Home Affairs Regulation No. 56/2015*

**Tabel**  
**Table** 1.1.5

Status Pemilikan Tanah Dirinci Menurut Jenis Hak dan Kabupaten/Kota di Provinsi Kepulauan Riau, 2018  
*Land Possession by Type of Rights and Regency/Municipality in Kepulauan Riau Province, 2018*

Kabupaten/Kota Regency/Municipality	Hak Milik Possession Rights		Hak Guna Usaha Cultivation Rights	
	Bidang Purview	Luas (m <sup>2</sup> ) Area (m <sup>2</sup> )	Bidang Purview	Luas (m <sup>2</sup> ) Area (m <sup>2</sup> )
(1)	(2)	(3)	(4)	(5)
<b>Kabupaten/Regency</b>				
1. Karimun	10 910	22 321 907	15	12 022 500
2. Bintan	46 192	281 145 205	6	41 751 562
3. Natuna	19 567	72 733 656	-	-
4. Lingga	2 306	1 357 008	-	-
5. Kepulauan Anambas	1 484	1 203 502	-	-
<b>Kota/Municipality</b>				
1. Batam	15 485	5 424 333	28	58 997 188
2. Tanjungpinang	8 502	3 819 152	-	-
<b>Kepulauan Riau</b>	<b>104 446</b>	<b>388 004 763</b>	<b>49</b>	<b>112 771 250</b>

Lanjutan Tabel  
Continued Table 1.1.5

Kabupaten/Kota Regency/Municipality	Hak Guna Bangunan Building Rights		Hak Pakai Use Rights	
	Bidang Purview	Luas (m <sup>2</sup> ) Area (m <sup>2</sup> )	Bidang Purview	Luas (m <sup>2</sup> ) Area (m <sup>2</sup> )
(1)	(6)	(7)	(8)	(9)
<b>Kabupaten/Regency</b>				
1. Karimun	760	1 282 193	227	213 643
2. Bintan	2 662	236 363 205	1 574	11 357 096
3. Natuna	478	300 231	3 742	10 553 028
4. Lingga	66	24 628	366	168 236
5. Kepulauan Anambas	8	8 119	3 995	908 469
<b>Kota/Municipality</b>				
1. Batam	301 842	116 241 583	1 433	3 084 999
2. Tanjungpinang	987	4 228 455	280	3 811 167
<b>Kepulauan Riau</b>	<b>306 803</b>	<b>358 448 414</b>	<b>11 617</b>	<b>30 096 638</b>

Lanjutan Tabel  
Continued Table 1.1.5

Kabupaten/Kota Regency/Municipality	Hak Pengelolaan Management Rights		Wakaf Wakaf	
	Bidang Purview	Luas (m <sup>2</sup> ) Area (m <sup>2</sup> )	Bidang Purview	Luas (m <sup>2</sup> ) Area (m <sup>2</sup> )
(1)	(10)	(11)	(12)	(13)
<b>Kabupaten/Regency</b>				
1. Karimun	-	-	59	109 991
2. Bintan	2	676 534	65	110 381
3. Natuna	-	-	17	50 120
4. Lingga	-	-	10	20 446
5. Kepulauan Anambas	-	-	10	21 601
<b>Kota/Municipality</b>				
1. Batam	353	236 970 299	3	3 019
2. Tanjungpinang	1	53 916	49	68 272
<b>Kepulauan Riau</b>	<b>356</b>	<b>237 700 749</b>	<b>213</b>	<b>383 830</b>

Sumber : Kantor Pertanahan Kabupaten/Kota Provinsi Kepulauan Riau  
Source : Regency/Municipality Land Office of Kepulauan Riau Province



## 1.2 KEADAAN IKLIM/CLIMATE CONDITION

**Tabel** 1.2.1 Pengamatan Unsur Iklim di Stasiun Pengamatan Badan Meteorologi  
**Table** 1.2.1 Klimatologi dan Geofisika (BMKG), 2018  
*Observation of Climate Elements at the Meteorology, Climatology and  
 Geophysics Agency Station, 2018*

Kabupaten/Kota Regency/Municipality	Stasiun BMKG BMKG Station	Suhu (°C) Temperature (°C)		
		Minimum Minimum	Rata-Rata Average	Maksimum Maximum
(1)	(2)	(3)	(4)	(5)
<b>Kabupaten/Regency</b>				
1. Karimun	Raja Haji Abdullah Tanjung Balai Karimun	19,40	27,68	34,40
2. Bintan	-	-	-	-
3. Natuna	Ranai	21,00	27,10	33,80
4. Lingga	Dabo Singkep	21,60	27,20	31,60
5. Kepulauan Anambas	Tarempa	22,00	27,60	35,60
<b>Kota/Municipality</b>				
1. Batam	Hang Nadim Batam	21,20	27,57	34,60
2. Tanjungpinang	Kijang Tanjungpinang	22,20	27,10	33,80

Lanjutan Tabel  
Continued Table 1.2.1

Kabupaten/Kota Regency/Municipality	Stasiun BMKG BMKG Station	Kelembaban (%) Humidity (%)		
		Minimum Minimum	Rata-Rata Average	Maksimum Maximum
(1)	(2)	(6)	(7)	(8)
<b>Kabupaten/Regency</b>				
1. Karimun	Raja Haji Abdullah Tanjung Balai Karimun	45,00	82,33	100,00
2. Bintan	-	-	-	-
3. Natuna	Ranai	49,00	88,42	100,00
4. Lingga	Dabo Singkep	69,00	86,00	98,00
5. Kepulauan Anambas	Tarempa	52,00	82,00	100,00
<b>Kota/Municipality</b>				
1. Batam	Hang Nadim Batam	35,00	82,16	100,00
2. Tanjungpinang	Kijang Tanjungpinang	43,00	84,00	100,00

Lanjutan Tabel  
Continued Table 1.2.1

Kabupaten/Kota Regency/Municipality	Stasiun BMKG BMKG Station	Kecepatan Angin (m/detik) Wind Velocity (m/sec)		
		Minimum Minimum	Rata-Rata Average	Maksimum Maximum
(1)	(2)	(9)	(10)	(11)
<b>Kabupaten/Regency</b>				
1. Karimun	Raja Haji Abdullah Tanjung Balai Karimun	-	1,67	-
2. Bintan	-	-	-	-
3. Natuna	Ranai	-	1,03	22,12
4. Lingga	Dabo Singkep	-	2,57	-
5. Kepulauan Anambas	Tarempa	-	2,00	15,30
<b>Kota/Municipality</b>				
1. Batam	Hang Nadim Batam	-	2,15	10,80
2. Tanjungpinang	Kijang Tanjung- pinang	-	2,57	-

Lanjutan Tabel 1.2.1  
Continued Table

Kabupaten/Kota Regency/Municipality	Stasiun BMKG BMKG Station	Tekanan Udara (mb) Atmospheric Pressure (mb)		
		Minimum Minimum	Rata-Rata Average	Maksimum Maximum
(1)	(2)	(12)	(13)	(14)
<b>Kabupaten/Regency</b>				
1. Karimun	Raja Haji Abdullah Tanjung Balai Karimun	-	1 009,54	-
2. Bintan	-	-	-	-
3. Natuna	Ranai	1 000,1	1 010,41	1 015,8
4. Lingga	Dabo Singkep	-	1 010,19	-
5. Kepulauan Anambas	Tarempa	1 004,70	1 009,60	1 015,50
<b>Kota/Municipality</b>				
1. Batam	Hang Nadim Batam	1 006,00	1 011,69	1 018,00
2. Tanjungpinang	Kijang Tanjungpinang	1 005,60	1 010,70	1 016,60

Lanjutan Tabel 1.2.1  
Continued Table

Kabupaten/Kota Regency/Municipality	Stasiun BMKG BMKG Station	Jumlah Curah Hujan (mm <sup>3</sup> ) Number of Precipitation (mm <sup>3</sup> )	Jumlah Hari Hujan (hari) Number of Rainy Days (day)	Penyinaran Matahari (%) Duration of Sunshine (%)
(1)	(2)	(15)	(16)	(17)
<b>Kabupaten/Regency</b>				
1. Karimun	Raja Haji Abdullah Tanjung Balai Karimun	203,18	185	49,54
2. Bintan	-	-	-	-
3. Natuna	Ranai	183,80	176,00	64,40
4. Lingga	Dabo Singkep	236,50	198,00	52,00
5. Kepulauan Anambas	Tarempa	201,08	149,00	52,00
<b>Kota/Municipality</b>				
1. Batam	Hang Nadim Batam	159,92	195,00	21,00
2. Tanjungpinang	Kijang Tanjungpinang	261,60	195,00	49,00

Sumber : Stasiun Meteorologi Klimatologi dan Geofisika  
Source : Meteorological Climatology and Geophysics Station

Tabel  
Table

1.2.2 Rata-Rata Suhu dan Kelembaban Udara Menurut Bulan di Kabupaten Karimun, 2018  
*Average Temperature and Humidity by Month in Karimun Regency, 2018*

Bulan Month	Suhu Temperature			Kelembaban Udara (%) Humidity		
	Minimum Minimum	Rata-Rata Average	Maksimum Maximum	Minimum Minimum	Rata-Rata Average	Maksimum Maximum
(1)	(2)	(3)	(4)	(5)	(6)	(7)
Januari/January	21,20	26,70	33,10	50	81	100
Februari/February	22,40	27,90	33,20	48	74	100
Maret/March	23,00	28,40	33,40	51	78	98
April/April	21,60	28,40	33,60	51	80	99
Mei/May	23,40	28,00	34,20	59	85	98
Juni/June	19,80	27,50	32,80	52	86	99
Juli/July	19,40	27,60	34,20	56	85	99
Agustus/August	19,40	27,80	34,40	49	83	99
September/September	19,80	27,20	34,20	45	83	99
Oktober/October	19,78	27,60	33,40	54	83	100
November/November	19,40	27,40	33,00	55	86	100
Desember/December	23,90	27,60	33,00	50	84	100
<b>2018</b>	<b>19,40</b>	<b>27,68</b>	<b>34,4</b>	<b>45</b>	<b>82,33</b>	<b>100</b>

Sumber : Stasiun Meteorologi Klimatologi dan Geofisika Tanjung Balai Karimun  
Source : Tanjung Balai Karimun Meteorological Climatology and Geophysics Station

Tabel  
Table

1.2.3 Rata-Rata Suhu dan Kelembaban Udara Menurut Bulan di Kabupaten Natuna, 2018  
Average Temperature and Humidity by Month in Natuna Regency, 2018

Bulan Month	Suhu Temperature			Kelembaban Udara (%) Humidity		
	Minimum Minimum	Rata-Rata Average	Maksimum Maximum	Minimum Minimum	Rata-Rata Average	Maksimum Maximum
(1)	(2)	(3)	(4)	(5)	(6)	(7)
Januari/January	21,00	26,20	30,20	71	90	100
Februari/February	21,80	26,40	30,60	63	84	98
Maret/March	23,60	27,60	32,40	54	86	98
April/April	22,60	27,50	33,00	58	87	100
Mei/May	23,20	27,40	33,20	67	88	100
Juni/June	23,00	27,20	33,80	55	89	100
Juli/July	22,80	27,40	31,20	49	88	98
Agustus/August	22,00	27,50	-	59	88	98
September/September	23,00	26,90	-	54	88	98
Oktober/October	23,20	27,10	-	55	90	98
November/November	22,60	26,90	-	67	92	99
Desember/December	22,60	27,10	-	74	91	98
<b>2018</b>	<b>21,00</b>	<b>27,10</b>	<b>33,80</b>	<b>49</b>	<b>88,42</b>	<b>100</b>

Sumber : Stasiun Meteorologi Klimatologi dan Geofisika Ranai  
Source : Ranai Meteorological Climatology and Geophysics Station

Tabel  
Table

1.2.4 Rata-Rata Suhu dan Kelembaban Udara Menurut Bulan di Kabupaten Lingga, 2018  
*Average Temperature and Humidity by Month in Lingga Regency, 2018*

Bulan Month	Suhu Temperature			Kelembaban Udara (%) Humidity		
	Minimum Minimum	Rata-Rata Average	Maksimum Maximum	Minimum Minimum	Rata-Rata Average	Maksimum Maximum
(1)	(2)	(3)	(4)	(5)	(6)	(7)
Januari/January	21,60	26,50	30,90	75	85	96
Februari/February	21,60	27,10	31,50	69	80	90
Maret/March	22,00	26,90	31,10	78	87	97
April/April	22,70	27,60	31,60	82	87	94
Mei/May	23,70	27,30	31,30	80	88	98
Juni/June	23,60	27,70	31,10	80	86	92
Juli/July	23,60	27,70	30,70	76	84	98
Agustus/August	23,80	27,7	30,90	74	82	94
September/September	23,30	27,30	31,00	77	83	90
Oktober/October	23,60	27,40	31,60	78	86	95
November/November	23,20	26,50	31,00	86	90	96
Desember/December	23,20	26,80	31,30	84	89	98
<b>2018</b>	<b>21,6</b>	<b>27,2</b>	<b>31,60</b>	<b>69</b>	<b>86</b>	<b>98</b>

Sumber : Stasiun Meteorologi Klimatologi dan Geofisika Dabo  
Source : Dabo Meteorological Climatology and Geophysics Station



**Tabel** 1.2.5 Rata-Rata Suhu dan Kelembaban Udara Menurut Bulan di Kabupaten Kepulauan Anambas, 2018  
**Table** 1.2.5 *Average Temperature and Humidity by Month in Kepulauan Anambas Regency, 2018*

Bulan Month	Suhu Temperature			Kelembaban Udara (%) Humidity		
	Minimum Minimum	Rata-Rata Average	Maksimum Maximum	Minimum Minimum	Rata-Rata Average	Maksimum Maximum
(1)	(2)	(3)	(4)	(5)	(6)	(7)
Januari/January	22,60	26,30	31,80	70	87	98
Februari/February	22,00	26,30	31,20	62	81	93
Maret/March	23,40	27,50	32,00	59	83	97
April/April	23,70	27,90	33,80	53	82	95
Mei/May	24,00	27,90	34,20	53	82	98
Juni/June	23,50	28,50	35,60	52	80	95
Juli/July	23,20	28,50	34,00	56	79	96
Agustus/August	23,00	28,70	34,20	55	78	100
September/September	23,20	27,90	33,70	55	80	95
Oktober/October	23,60	27,30	33,60	58	84	98
November/November	23,80	27,10	32,80	60	85	97
Desember/December	24,00	27,40	32,40	66	86	98
<b>2018</b>	<b>22,00</b>	<b>27,60</b>	<b>35,60</b>	<b>52</b>	<b>82</b>	<b>100</b>

Sumber : Stasiun Meteorologi Klimatologi dan Geofisika Tarempa  
 Source : Tarempa Meteorological Climatology and Geophysics Station

Tabel  
Table

1.2.6

Rata-Rata Suhu dan Kelembaban Udara Menurut Bulan di Kota Batam, 2018  
*Average Temperature and Humidity by Month in Batam Municipality, 2018*

Bulan Month	Suhu Temperature			Kelembaban Udara (%) Humidity		
	Minimum Minimum	Rata-Rata Average	Maksimum Maximum	Minimum Minimum	Rata-Rata Average	Maksimum Maximum
(1)	(2)	(3)	(4)	(5)	(6)	(7)
Januari/January	21,20	26,23	32,60	56,00	85,74	98,00
Februari/February	24,00	27,32	32,20	51,00	76,82	97,00
Maret/March	22,40	28,00	33,20	57,00	79,26	100,00
April/April	23,80	28,33	34,00	47,00	80,33	98,00
Mei/May	23,60	27,97	33,60	53,00	83,23	100,00
Juni/June	22,60	27,77	33,20	54,00	84,23	98,00
Juli/July	22,50	27,97	33,20	56,00	81,87	99,00
Agustus/August	22,10	27,92	33,60	48,00	81,03	99,00
September/September	22,20	27,33	33,80	47,00	81,33	100,00
Oktober/October	23,00	27,60	34,60	35,00	81,97	98,00
November/November	22,20	27,02	33,10	56,00	85,77	100,00
Desember/December	22,50	27,39	33,00	52,00	84,39	100,00
<b>2018</b>	<b>21,00</b>	<b>27,57</b>	<b>34,60</b>	<b>35,00</b>	<b>82,16</b>	<b>100,00</b>

Sumber : Stasiun Meteorologi Klimatologi dan Geofisika Hang Nadim  
 Source : Hang Nadim Meteorological Climatology and Geophysics Station

**Tabel 1.2.7** Rata-Rata Suhu dan Kelembaban Udara Menurut Bulan di Kota Tanjungpinang, 2018  
*Average Temperature and Humidity by Month in Tanjungpinang Municipality, 2018*

Bulan Month	Suhu Temperature			Kelembaban Udara (%) Humidity		
	Minimum Minimum	Rata-Rata Average	Maksimum Maximum	Minimum Minimum	Rata-Rata Average	Maksimum Maximum
(1)	(2)	(3)	(4)	(5)	(6)	(7)
Januari/January	23,40	26,20	32,90	53	86	98
Februari/February	22,20	26,90	32,50	51	77	97
Maret/March	22,40	27,30	32,70	55	82	100
April/April	23,20	27,60	33,20	55	83	100
Mei/May	23,00	27,20	33,80	56	87	100
Juni/June	23,00	27,20	33,80	56	87	100
Juli/July	22,20	27,40	32,50	55	84	98
Agustus/August	22,80	27,60	32,80	44	82	94
September/September	22,40	27,00	32,60	48	82	98
Oktober/October	23,20	27,10	33,50	43	84	98
November/November	23,20	26,60	33,00	52	88	98
Desember/December	23,20	26,90	33,00	56	86	99
<b>2018</b>	<b>22,20</b>	<b>27,10</b>	<b>33,80</b>	<b>43</b>	<b>84</b>	<b>100</b>

Sumber : Stasiun Meteorologi Klimatologi dan Geofisika Tanjungpinang  
 Source : Tanjungpinang Meteorological Climatology and Geophysics Station

**Tabel**  
**Table**

1.2.8

Rata-Rata Tekanan Udara, Kecepatan Angin dan Penyinaran Matahari Menurut Bulan di Kabupaten Karimun, 2018  
*Average Atmospheric Pressure, Wind Velocity, and Duration of Sunshine by Month in Karimun Regency, 2018*

Bulan Month	Tekanan Udara Atmospheric Pressure (mb)	Kecepatan Angin Wind Velocity (knot)	Penyinaran Matahari Duration of Sunshine (%)
(1)	(2)	(3)	(4)
Januari/January	1 008,7	6	40
Februari/February	1 010,7	7	77
Maret/March	1 009,5	6	65
April/April	1 008,8	5	63
Mei/May	1 009,0	1	50
Juni/June	1 009,5	1	34,5
Juli/July	1 009,1	2	41
Agustus/August	1 009,4	2	45
September/September	1 009,9	1	45
Oktober/October	1 010,3	2	49,2
November/November	1 009,9	3	41,8
Desember/December	1 009,7	3	43
<b>2018</b>	<b>1 009,54</b>	<b>3,25</b>	<b>49,54</b>

Sumber : Stasiun Meteorologi Klimatologi dan Geofisika Tanjung Balai Karimun  
Source : Tanjung Balai Karimun Meteorological Climatology and Geophysics Station

**Tabel** 1.2.9 Rata-Rata Tekanan Udara, Kecepatan Angin dan Penyinaran Matahari Menurut Bulan di Kabupaten Natuna, 2018  
**Table** 1.2.9 Average Atmospheric Pressure, Wind Velocity, and Duration of Sunshine by Month in Natuna Regency, 2018

Bulan Month	Tekanan Udara Atmospheric Pressure (mb)	Kecepatan Angin Wind Velocity (knot)	Penyinaran Matahari Duration of Sunshine (%)
(1)	(2)	(3)	(4)
Januari/January	1 009,1	5	-
Februari/February	1 012,1	5	-
Maret/March	1 010,5	4	78
April/April	1 010,0	2	82
Mei/May	1 010,0	1	74
Juni/June	1 010,2	0	78
Juli/July	1 009,5	1	69
Agustus/August	1 010,1	1	71
September/September	1 010,7	1	54
Oktober/October	1 011,3	1	55
November/November	1 010,9	1	47
Desember/December	1 010,5	2	36
<b>2018</b>	<b>1 010,41</b>	<b>2</b>	<b>64,40</b>

Sumber : Stasiun Meteorologi Klimatologi dan Geofisika Ranai  
 Source : Ranai Meteorological Climatology and Geophysics Station

**Tabel**  
**Table**

1.2.10

Rata-Rata Tekanan Udara, Kecepatan Angin dan Penyinaran Matahari Menurut Bulan di Kabupaten Lingga, 2018  
*Average Atmospheric Pressure, Wind Velocity, and Duration of Sunshine by Month in Lingga Regency, 2018*

Bulan Month	Tekanan Udara Atmospheric Pressure (mb)	Kecepatan Angin Wind Velocity (knot)	Penyinaran Matahari Duration of Sunshine (%)
(1)	(2)	(3)	(4)
Januari/January	1 008,80	5	32
Februari/February	1 011,00	9	65
Maret/March	1 010,10	4	56
April/April	1 009,40	4	62
Mei/May	1 009,60	4	49
Juni/June	1 010,30	5	49
Juli/July	1 009,90	5	63
Agustus/August	1 010,50	5	67
September/September	1 010,90	4	64
Oktober/October	1 010,90	4	52
November/November	1 010,60	3	36
Desember/December	1 010,30	4	30
<b>2018</b>	<b>1 010,19</b>	<b>5</b>	<b>52</b>

Sumber : Stasiun Meteorologi Klimatologi dan Geofisika Dabo  
Source : *Dabo Meteorological Climatology and Geophysics Station*

**Tabel** 1.2.11 Rata-Rata Tekanan Udara, Kecepatan Angin dan Penyinaran Matahari Menurut Bulan di Kabupaten Kepulauan Anambas, 2018  
**Table** 1.2.11 *Average Atmospheric Pressure, Wind Velocity, and Duration of Sunshine by Month in Kepulauan Anambas Regency, 2018*

Bulan Month	Tekanan Udara Atmospheric Pressure (mb)	Kecepatan Angin Wind Velocity (m/s)	Penyinaran Matahari Duration of Sunshine (%)
(1)	(2)	(3)	(4)
Januari/January	1 008,70	2,40	23,00
Februari/February	1 011,20	2,70	57,00
Maret/March	1 009,80	1,60	61,00
April/April	1 009,10	1,60	72,00
Mei/May	1 009,10	2,10	53,00
Juni/June	1 009,50	2,00	47,00
Juli/July	1 008,90	2,10	56,00
Agustus/August	1 009,20	2,30	72,00
September/September	1 009,90	2,10	38,00
Oktober/October	1 010,30	1,70	54,00
November/November	1 009,90	1,70	45,00
Desember/December	1 009,80	1,80	46,00
<b>2018</b>	<b>1 009,60</b>	<b>2,00</b>	<b>52,00</b>

Sumber : Stasiun Meteorologi Klimatologi dan Geofisika Tarempa  
 Source : *Tarempa Meteorological Climatology and Geophysics Station*

**Tabel**  
**Table**

1.2.12

Rata-Rata Tekanan Udara, Kecepatan Angin dan Penyinaran Matahari Menurut Bulan di Kota Batam, 2018  
*Average Atmospheric Pressure, Wind Velocity, and Duration of Sunshine by Month in Batam Municipality, 2018*

Bulan Month	Tekanan Udara Atmospheric Pressure (mb)	Kecepatan Angin Wind Velocity (knot)	Penyinaran Matahari Duration of Sunshine (%)
(1)	(2)	(3)	(4)
Januari/January	1 010,75	3,97	17
Februari/February	1 012,85	7,68	30
Maret/March	1 011,56	6,26	27
April/April	1 010,95	4,27	25
Mei/May	1 011,04	2,80	21
Juni/June	1 011,65	3,28	12
Juli/July	1 011,22	4,79	20
Agustus/August	1 011,53	5,48	24
September/September	1 012,11	3,57	20
Oktober/October	1 012,48	3,08	22
November/November	1 012,11	2,47	14
Desember/December	1 011,98	2,63	19
<b>2018</b>	<b>1 011,69</b>	<b>4,19</b>	<b>21</b>

Sumber : Stasiun Meteorologi Klimatologi dan Geofisika Hang Nadim  
Source : Hang Nadim Meteorological Climatology and Geophysics Station



**Tabel** 1.2.13 Rata-Rata Tekanan Udara, Kecepatan Angin dan Penyinaran Matahari Menurut Bulan di Kota Tanjungpinang, 2018  
**Table** 1.2.13 *Average Atmospheric Pressure, Wind Velocity, and Duration of Sunshine by Month in Tanjungpinang Municipality, 2018*

Bulan Month	Tekanan Udara Atmospheric Pressure (mb)	Kecepatan Angin Wind Velocity (knot)	Penyinaran Matahari Duration of Sunshine (%)
(1)	(2)	(3)	(4)
Januari/January	1 009,7	5	36
Februari/February	1 011,9	7	64
Maret/March	1 010,6	6	54
April/April	1 010,0	5	54
Mei/May	1 010,1	4	40
Juni/June	1 010,1	4	36
Juli/July	1 010,3	2	49
Agustus/August	1 010,6	6	67
September/September	1 011,2	5	57
Oktober/October	1 011,4	5	54
November/November	1 011,1	5	32
Desember/December	1 010,9	5	42
<b>2018</b>	<b>1 010,7</b>	<b>5</b>	<b>49</b>

Sumber : Stasiun Meteorologi Klimatologi dan Geofisika Tanjungpinang  
 Source : Tanjungpinang Meteorological Climatology and Geophysics Station

**Tabel**  
**Table**

1.2.14

Jumlah Curah Hujan dan Hari Hujan Menurut Bulan di Kabupaten Karimun, 2018  
*Amount of Precipitation and Number of Rainy Days by Month in Karimun Regency, 2018*

<b>Bulan</b> <i>Month</i>	<b>Curah Hujan</b> <i>Precipitation (mm<sup>3</sup>)</i>	<b>Hari Hujan</b> <i>Rainy Days</i>
(1)	(2)	(3)
Januari/ <i>January</i>	100,0	14
Februari/ <i>February</i>	19,0	7
Maret/ <i>March</i>	110,0	12
April/ <i>April</i>	259,9	4
Mei/ <i>May</i>	151,3	19
Juni/ <i>June</i>	311,0	19
Juli/ <i>July</i>	210,3	15
Agustus/ <i>August</i>	197,5	12
September/ <i>September</i>	240,6	14
Oktober/ <i>October</i>	254,6	21
November/ <i>November</i>	258,4	21
Desember/ <i>December</i>	325,5	27
<b>2018</b>	<b>203,175</b>	<b>185</b>

Sumber : Stasiun Meteorologi Klimatologi dan Geofisika Tanjung Balai Karimun  
Source : *Tanjung Balai Karimun Meteorological Climatology and Geophysics Station*

**Tabel** 1.2.15 Jumlah Curah Hujan dan Hari Hujan Menurut Bulan di Kabupaten Natuna, 2018  
**Table** Amount of Precipitation and Number of Rainy Days by Month in Natuna Regency, 2018

Bulan Month	Curah Hujan Precipitation (mm <sup>3</sup> )	Hari Hujan Rainy Days
(1)	(2)	(3)
Januari/January	368,7	18
Februari/February	25,9	4
Maret/March	115,6	13
April/April	97,6	12
Mei/May	130,1	10
Juni/June	132,6	14
Juli/July	233,4	13
Agustus/August	173,4	11
September/September	246,0	13
Oktober/October	177,0	17
November/November	297,2	25
Desember/December	208,5	26
<b>2018</b>	<b>183,8</b>	<b>176</b>

Sumber : Stasiun Meteorologi Klimatologi dan Geofisika Ranai  
 Source : Ranai Meteorological Climatology and Geophysics Station

Tabel  
Table

1.2.16

Jumlah Curah Hujan dan Hari Hujan Menurut Bulan di Kabupaten Lingga, 2018  
*Amount of Precipitation and Number of Rainy Days by Month in Lingga Regency, 2018*

Bulan Month	Curah Hujan Precipitation (mm <sup>3</sup> )	Hari Hujan Rainy Days
(1)	(2)	(3)
Januari/January	107,2	13
Februari/February	105,2	8
Maret/March	336,5	20
April/April	182,7	13
Mei/May	277,5	20
Juni/June	357,6	15
Juli/July	221,4	15
Agustus/August	198,3	15
September/September	153,2	14
Oktober/October	184,4	16
November/November	392,8	24
Desember/December	321,2	25
<b>2018</b>	<b>236,5</b>	<b>198</b>

Sumber : Stasiun Meteorologi Klimatologi dan Geofisika Dabo  
 Source : *Dabo Meteorological Climatology and Geophysics Station*

**Tabel** 1.2.17 Jumlah Curah Hujan dan Hari Hujan Menurut Bulan di Kabupaten Kepulauan Anambas, 2018  
**Table** 1.2.17 Amount of Precipitation and Number of Rainy Days by Month in Kepulauan Anambas Regency, 2018

Bulan Month	Curah Hujan Precipitation (mm <sup>3</sup> )	Hari Hujan Rainy Days
(1)	(2)	(3)
Januari/January	647,7	18
Februari/February	35,5	6
Maret/March	37,4	7
April/April	166,5	11
Mei/May	280,6	13
Juni/June	135,1	10
Juli/July	134,7	9
Agustus/August	82,4	6
September/September	145,4	11
Oktober/October	281,0	21
November/November	267,2	19
Desember/December	199,4	18
<b>2018</b>	<b>201,08</b>	<b>149</b>

Sumber : Stasiun Meteorologi Klimatologi dan Geofisika Tarempa  
 Source : Tarempa Meteorological Climatology and Geophysics Station

Tabel  
Table

1.2.18 Jumlah Curah Hujan dan Hari Hujan Menurut Bulan di Kota Batam, 2018  
*Amount of Precipitation and Number of Rainy Days by Month in Batam Municipality, 2018*

Bulan Month	Curah Hujan Precipitation (mm <sup>3</sup> )	Hari Hujan Rainy Days
(1)	(2)	(3)
Januari/January	174,30	19,00
Februari/February	7,40	4,00
Maret/March	207,00	12,00
April/April	121,20	12,00
Mei/May	116,00	20,00
Juni/June	161,10	18,00
Juli/July	51,80	17,00
Agustus/August	147,20	11,00
September/September	132,00	13,00
Oktober/October	165,00	19,00
November/November	360,90	27,00
Desember/December	275,10	23,00
<b>2018</b>	<b>159,92</b>	<b>195,00</b>

Sumber : Stasiun Meteorologi Klimatologi dan Geofisika Hang Nadim  
Source : Hang Nadim Meteorological Climatology and Geophysics Station

**Tabel** 1.2.19 Jumlah Curah Hujan dan Hari Hujan Menurut Bulan di Kota Tanjungpinang, 2018  
**Table** Amount of Precipitation and Number of Rainy Days by Month in Tanjungpinang Municipality, 2018

Bulan Month	Curah Hujan Precipitation (mm <sup>3</sup> )	Hari Hujan Rainy Days
(1)	(2)	(3)
Januari/January	189,0	17
Februari/February	25,8	5
Maret/March	196,6	13
April/April	399,9	13
Mei/May	373,4	24
Juni/June	373,4	24
Juli/July	182,9	10
Agustus/August	75,4	14
September/September	262,9	13
Oktober/October	332,8	18
November/November	322,3	26
Desember/December	404,5	18
<b>2018</b>	<b>261,6</b>	<b>195</b>

Sumber : Stasiun Meteorologi Klimatologi dan Geofisika Tanjungpinang  
 Source : Tanjungpinang Meteorological Climatology and Geophysics Station

# 2

# PEMERINTAH

## Government

### Wilayah Administratif di Provinsi Kepulauan Riau 2018

*Administrative Area  
in Kepulauan Riau Province 2018*

**70**  
Kecamatan  
*Sub Districts*



**416**  
Desa/Kelurahan  
*Villages*

### Tahukah anda?

*Do you know?*

**Kabupaten Lingga memiliki  
jumlah desa/kelurahan TERBANYAK  
di Provinsi Kepulauan Riau**

*Lingga Regency has the highest number of villages / kelurahan  
in Kepulauan Riau Province*





**PENJELASAN TEKNIS**

1. Anggota Dewan Perwakilan Rakyat Daerah (DPRD) dipilih melalui Pemilihan Umum (Pemilu) dan dilantik dalam masa jabatan lima tahun.
2. Dinas dan instansi yang terdapat di Provinsi Kepulauan Riau, yaitu: Inspektorat Daerah; Badan Pengelolaan Keuangan dan Kekayaan Daerah; Badan Penanaman Modal Pelayanan Terpadu Satu Pintu; Badan Lingkungan Hidup; Badan Kepegawaian, Pendidikan dan Pelatihan; Badan Perencanaan Pembangunan Daerah; Badan Kesbang dan Politik; Badan Pemberdayaan Masyarakat Desa; Badan Perpustakaan dan Arsip Daerah; Badan Penanggulangan Bencana Daerah; Badan Pengelola Perbatasan; Badan Pemberdayaan Perempuan dan Perlindungan Anak; Badan Ketahanan Pangan; Dinas Pertanian, Kehutanan dan Peternakan; Dinas Kependudukan dan Catatan Sipil; Dinas Tenaga Kerja dan Transmigrasi; Dinas Kesehatan; Dinas Pekerjaan Umum; Dinas Perhubungan; Dinas Kelautan dan Perikanan; Dinas Pendidikan; Dinas Pariwisata; Dinas Kebudayaan; Dinas Perindustrian dan Perdagangan; Dinas Pendapatan Daerah; Dinas Pertambangan dan Energi; Dinas Sosial; Dinas Pemuda dan Olahraga; Dinas Koperasi dan Usaha Kecil Menengah; Dinas Komunikasi dan Informatika; Biro Administrasi dan Perekonomian; Biro Administrasi Kesejahteraan Rakyat; Biro Umum; Biro Hukum; Biro Administrasi Pemerintahan; Biro Administrasi Pembangunan; Biro Perlengkapan; Biro Organisasi; Biro Humas dan Protokol; Satuan Polisi Pamong Praja; Sekretariat Komisi Penyiaran Indonesia Daerah; Sekretariat KORPRI; Sekretariat KPU; Sekretariat DPRD.

**TECHNICAL NOTES**

1. *Members of the Regional House of Representatives (DPRD) are elected through a general election and appointed for a five years membership.*
2. *Office and agencies located in Kepulauan Riau, namely: the Regional Inspectorate; Financial Management and Regional Resources Agency; Investment Agency One Stop; Environmental Agency; Personnel Agency, Education and Training; Development Planning Agency at Sub-National Level; Agency for National Unity and Politics; Village Community Empowerment Agency; Library and Regional Archives; Regional Disaster Management Agency; Border Management Agency; Agency Empowering Women and Child Protection; Food Security Agency; Department of Agriculture, Forestry and Livestock; Department of Population and Civil Registration; Dept. of Manpower and Transmigration; Public health Office; Public Works Service; Department of Transportation; Department of Marine and Fisheries; Education authorities; Government tourism office; Department of Culture; Department of Industry and Commerce; Income Office Region; Department of Mines and Energy; Social Services; Department of Youth and Sports; Department of Cooperatives and Small and Medium Enterprises; Office of Communications and Information Technology; Bureau of Administration and Economy; Administrative Bureau of Public Welfare; General Bureau; Legal Bureau; Bureau of Administration; Bureau of Development Administration; Bureau of Supplies; Bureau of Organization; Public Relations and Protocol; Civil Service Police Unit; Secretariat of the Regional Indonesian Broadcasting Commission; KORPRI Secretariat; KPU Secretariat; Parliament Secretariat.*

ULASAN	DESCRIPTION
<p><b>2.1 Wilayah Administrasi</b></p> <p>Sejak berdirinya, Provinsi Kepulauan Riau telah mengalami perkembangan jumlah wilayah administratif yang cukup signifikan. Pada awalnya terdiri dari 4 Kabupaten dan 2 Kota dengan total 17 kecamatan dan kini pada tahun 2018 sudah menjadi 5 Kabupaten dan 2 Kota dengan total 70 kecamatan.</p>	<p><b>2.1 Administrative Area</b></p> <p><i>Since its founding, Kepulauan Riau province has undergone a significant number of administrative areas. Initially consists of 4 regencies and 2 cities with a total of 17 sub-districts and now in the year 2018 has become 5 regencies and 2 cities with a total of 70 sub-districts.</i></p>
<p><b>2.2 Dewan Perwakilan Rakyat Daerah</b></p> <p>Jumlah wakil rakyat yang duduk pada lembaga legislatif, yaitu Dewan Perwakilan Rakyat Daerah (DPRD) sebanyak 45 orang, dengan 37 orang laki-laki dan 8 orang perempuan. Sebagian besar wakil rakyat pada lembaga ini memiliki pendidikan tertinggi D-IV/S1. Secara organisasi, Dewan Perwakilan Rakyat Daerah (DPRD) Kepulauan Riau tahun ini terdiri dari 10 partai, yaitu Partai PDI Perjuangan dengan 9 anggota, Partai Golongan Karya dengan 8 anggota, Partai Demokrat dengan 7 anggota, Partai Hanura dengan 5 anggota, Partai Keadilan Sejahtera dengan 4 anggota, dan PKB, Gerindra, PAN, PPP, Nasdem dengan jumlah total 12 anggota.</p>	<p><b>2.2 Regional House of Representation</b></p> <p><i>The number of representatives who were seated in legislative institutions is the Regional Representative Council (DPRD) as many as 45 people, with 37 men and 8 women. Most of the representatives of the people in this institution have the highest education D-IV/S1. By organization, Kepulauan Riau Regional Representative Council (DPRD) this year consists of 10 parties, namely PDI Perjuangan party with 9 members, Golongan Karya party with 8 members, Demokrat Party with 7 members, Hanura party with 5 members, Partai Keadilan Sejahtera with 4 members, and PKB, Gerindra, PAN, PPP, Nasdem with total 12 members.</i></p>
<p><b>2.3 Sumber Daya Manusia</b></p> <p>Jumlah Pegawai Negeri Sipil (PNS) di Provinsi Kepulauan Riau termasuk yang terdapat di Kabupaten/Kota di Provinsi Kepulauan Riau berjumlah 27.561 orang. Dimana jumlah terbanyak terdapat di Kota Batam sebanyak 5.549 orang.</p>	<p><b>2.3 Human Resources</b></p> <p><i>The number of civil servants (PNS) in the Kepulauan Riau Province is included in the Regency/city in Kepulauan Riau province amounted to 27,561 people. Where the largest number is in Batam city as much as 5,549 people.</i></p>
<p><b>2.4 Keuangan Daerah</b></p> <p>Total realisasi pendapatan pemerintah Provinsi Kepulauan Riau sebanyak 3.499.838.267 (ribu rupiah).</p>	<p><b>2.4 Government Finance</b></p> <p><i>Total government revenue realization of Kepulauan Riau Province 3,499,838,267 (thousand rupiah).</i></p>

## 2.1 WILAYAH ADMINISTRATIF/ADMINISTRATIVE AREA

**Tabel** 2.1.1 Jumlah Kecamatan Menurut Kabupaten/Kota di Provinsi Kepulauan Riau, 2014-2018  
**Table** 2.1.1 *Number of Subdistricts and Villages by Regency/Municipality in Kepulauan Riau Province, 2014-2018*

Kabupaten/Kota Regency/Municipality	2014	2015	2016	2017	2018
(1)	(2)	(3)	(4)	(5)	(6)
<b>Kabupaten/Regency</b>					
1. Karimun	12	12	12	12	12
2. Bintan	10	10	10	10	10
3. Natuna	12	12	15	15	15
4. Lingga	9	9	10	10	10
5. Kepulauan Anambas	7	7	7	7	7
<b>Kota/Municipality</b>					
1. Batam	12	12	12	12	12
2. Tanjungpinang	4	4	4	4	4
<b>Kepulauan Riau</b>	<b>66</b>	<b>66</b>	<b>70</b>	<b>70</b>	<b>70</b>

*Sumber* : Peraturan Kepala Badan Pusat Statistik Nomor 3 Tahun 2019 Tanggal 6 Mei 2019 tentang Perubahan Atas Peraturan Kepala Badan Pusat Statistik Nomor 90 Tahun 2018 tentang Kode dan Nama Wilayah Kerja Statistik Tahun 2018

*Source* : Chief Statistician Regulation Number 3/2019, May 6th 2019, as a revision of Chief Statistician Regulation Number 90 of 2018 on Code and Name of Regional Level of Data Collection.

**Tabel** 2.1.2 Jumlah Desa<sup>1</sup> Menurut Kabupaten/Kota di Provinsi Kepulauan Riau, 2014-2018  
**Table** 2.1.2 Number of Villages<sup>1</sup> by Regency/Municipality in Kepulauan Riau Province, 2014-2018

Kabupaten/Kota Regency/Municipality	2014	2015	2016	2017	2018
(1)	(2)	(3)	(4)	(5)	(6)
<b>Kabupaten/Regency</b>					
1. Karimun	71	71	71	71	71
2. Bintan	51	51	51	51	51
3. Natuna	76	76	76	76	76
4. Lingga	82	82	82	82	82
5. Kepulauan Anambas	54	54	54	54	54
<b>Kota/Municipality</b>					
1. Batam	64	64	64	64	64
2. Tanjungpinang	18	18	18	18	18
<b>Kepulauan Riau</b>	<b>416</b>	<b>416</b>	<b>416</b>	<b>416</b>	<b>416</b>

Catatan/Note : <sup>1</sup>Termasuk kelurahan dan Unit Permukiman Transmigrasi (UPT)/Include Transmigration Settlement Unit  
 Sumber : Peraturan Kepala Badan Pusat Statistik Nomor 3 Tahun 2019 Tanggal 6 Mei 2019 tentang Perubahan Atas Peraturan Kepala Badan Pusat Statistik Nomor 90 Tahun 2018 tentang Kode dan Nama Wilayah Kerja Statistik Tahun 2018  
 Source : Chief Statistician Regulation Number 3/2019, May 6th 2019, as a revision of Chief Statistician Regulation Number 90 of 2018 on Code and Name of Regional Level of Data Collection.



**Tabel**  
**Table**

2.1.3

Jumlah Desa/Kelurahan yang Memiliki Badan Perwakilan Desa/Dewan Kelurahan Menurut Kabupaten/Kota di Provinsi Kepulauan Riau, 2018  
*Number of Village Having Village Council/Board by Regency/Municipality in Kepulauan Riau Province, 2018*

Kabupaten/Kota <i>Regency/Municipality</i>	Desa/Kelurahan <i>Village</i>		
	Badan Perwakilan Desa <i>Village Board</i>		Dewan Kelurahan <i>Village Council</i>
	Ada <i>Available</i>	Tidak Ada <i>Not Available</i>	
(1)	(2)	(3)	(4)
<b>Kabupaten/Regency</b>			
1. Karimun	42	-	29
2. Bintan	36	-	15
3. Natuna	69	1	6
4. Lingga	74	1	7
5. Kepulauan Anambas	52	-	2
<b>Kota/Municipality</b>			
1. Batam	-	-	64
2. Tanjungpinang	-	-	18
<b>Kepulauan Riau</b>	<b>273</b>	<b>2</b>	<b>141</b>

Sumber : Pendataan Potensi Desa 2018 Provinsi Kepulauan Riau  
Source : *Village Potential Data Collection 2018 of Kepulauan Riau Province*

## 2.2 DEWAN PERWAKILAN RAKYAT DAERAH/REGIONAL HOUSE OF REPRESENTATION

**Tabel** 2.2.1 Jumlah Anggota Dewan Perwakilan Rakyat Daerah Menurut Partai Politik dan Jenis Kelamin di Provinsi Kepulauan Riau, 2018  
**Table** 2.2.1 *Number of Regional House of Representatives' Members by Political Parties and Sex in Kepulauan Riau Province, 2018*

Partai Politik <i>Political Parties</i>	Laki-Laki <i>Male</i>	Perempuan <i>Female</i>	Jumlah <i>Total</i>
(1)	(2)	(3)	(4)
1. Partai Demokrat	6	1	7
2. Partai Golongan Karya	6	2	8
3. Partai PDI Perjuangan	8	1	9
4. Partai Amanat Nasional	2	-	2
5. Partai Keadilan Sejahtera	3	1	4
6. Partai Persatuan Pembangunan	2	-	2
7. Partai Kebangkitan Bangsa	3	-	3
8. Partai Hanura	5	-	5
9. Partai Gerindra	1	2	3
10. Partai Nasdem	1	1	2
<b>Jumlah/Total</b>	<b>37</b>	<b>8</b>	<b>45</b>

Sumber : Dewan Perwakilan Rakyat Daerah Provinsi Kepulauan Riau  
 Source : *Kepulauan Riau Province Regional House of Representative*

**Tabel**  
**Table**

2.2.2

Jumlah Anggota Dewan Perwakilan Rakyat Daerah Menurut Kabupaten/  
Kota dan Jenis Kelamin di Provinsi Kepulauan Riau, 2018  
*Number of Regional House of Representatives' Members by Regency/  
Municipality and Sex in Kepulauan Riau Province, 2018*

Kabupaten/Kota <i>Regency/Municipality</i>	Laki-Laki <i>Male</i>	Perempuan <i>Female</i>	Jumlah <i>Total</i>
(1)	(2)	(3)	(4)
<b>Kabupaten/Regency</b>			
1. Karimun	27	3	30
2. Bintan	20	5	25
3. Natuna	19	1	20
4. Lingga	19	1	20
5. Kepulauan Anambas	18	2	20
<b>Kota/Municipality</b>			
1. Batam	47	3	50
2. Tanjungpinang	23	7	30
<b>Kepulauan Riau</b>	<b>173</b>	<b>22</b>	<b>195</b>

Sumber : Dewan Perwakilan Rakyat Daerah Provinsi Kepulauan Riau  
Source : *Kepulauan Riau Province Regional House of Representative*



**Tabel**  
**Table** 2.2.3

Jumlah Anggota DPRD Kabupaten/Kota menurut Tingkat Pendidikan di Provinsi Kepulauan Riau, 2018  
*Number of Members of Parliamentary Regency/Municipality by Education Level in Kepulauan Riau Province, 2018*

Kabupaten/Kota <i>Regency/Municipality</i>	Tingkat Pendidikan/ <i>Educational Attainment</i>			Jumlah <i>Total</i>
	SLTA	DII - DIII	S1/DIV-S3	
(1)	(2)	(3)	(4)	(5)
<b>Kabupaten/Regency</b>				
1. Karimun	11	3	16	30
2. Bintan	4	3	18	25
3. Natuna	8	1	11	20
4. Lingga	6	1	13	20
5. Kepulauan Anambas	15	-	5	20
<b>Kota/Municipality</b>				
1. Batam	9	-	41	50
2. Tanjungpinang	12	-	18	30
<b>Kepulauan Riau</b>	<b>65</b>	<b>8</b>	<b>122</b>	<b>195</b>

Sumber : Dewan Perwakilan Rakyat Daerah Provinsi Kepulauan Riau  
Source : Kepulauan Riau Province Regional House of Representative

**Tabel**  
**Table**

2.2.4

Jumlah Produk Hukum Dewan Perwakilan Rakyat Daerah Provinsi Kepulauan Riau menurut Jenisnya, 2014-2018  
*Number of Law Product DPRD Kepulauan Riau Province by Type, 2014-2018*

<b>Produk Hukum</b> <i>Law Product</i>	<b>2014</b>	<b>2015</b>	<b>2016</b>	<b>2017</b>	<b>2018</b>
(1)	(2)	(3)	(4)	(5)	(6)
<b>Peraturan Daerah</b> <i>Local Government Regulation</i>	6	7	9	10	6
<b>Surat Keputusan Dewan</b> <i>Councils Decision</i>	32	23	32	30	-
<b>Prakarsa Dewan</b> <i>Councils Initiatives</i>	33	30	33	45	-
<b>Peraturan DPRD</b> <i>Councils Regulation</i>	1	2	-	2	1
<b>Kepulauan Riau</b>	<b>72</b>	<b>62</b>	<b>74</b>	<b>87</b>	<b>7</b>

Sumber : Dewan Perwakilan Rakyat Daerah Provinsi Kepulauan Riau  
 Source : *Kepulauan Riau Province Regional House of Representative*

**Tabel** 2.2.5 Jenis Peraturan Daerah dan Kesepakatan Dewan Perwakilan Rakyat Daerah Provinsi Kepulauan Riau, 2014-2018  
**Table** 2.2.5 *Development Regulation Type and MOU The Regional House of Representative Kepulauan Riau Province by Type, 2014-2018*

Jenis Keputusan <i>Type of Acts</i>	2014	2015	2016	2017	2018
(1)	(2)	(3)	(4)	(5)	(6)
<b>Perda Berasal dari DPRD</b> <i>Local Government Regulation from Councils</i>	-	-	-	2	1
<b>Perda Berasal dari Gubernur</b> <i>Local Government Regulation from Governor</i>	6	7	9	8	5
<b>MOU DPRD</b> <i>Councils MOU</i>	2	30	33	45	1
<b>Rekomendasi DPRD</b> <i>Councils Recommendation</i>	1	2	-	2	1
<b>Kepulauan Riau</b>	<b>9</b>	<b>39</b>	<b>42</b>	<b>57</b>	<b>8</b>

Sumber : Dewan Perwakilan Rakyat Daerah Provinsi Kepulauan Riau  
 Source : Kepulauan Riau Province Regional House of Representative

**Tabel**  
**Table**

2.2.6 Jumlah Kegiatan DPRD Provinsi Kepulauan Riau (kegiatan), 2015-2018  
*Provincial Kepulauan Riau Legislative Council Agenda Progress (activity), 2015-2018*

Kegiatan Activity	2015	2016	2017	2018
(1)	(2)	(3)	(4)	(5)
1. Rapat Paripurna	60	66	90	50
2. Rapat Paripurna Istimewa	7	7	4	3
3. Rapat Badan Musyawarah	26	27	26	17
4. Rapat Badan Anggaran	30	17	25	12
5. Rapat Bapemperdapro	12	15	22	19
6. Rapat Badan Kehormatan	2	3	3	3

Sumber : Dewan Perwakilan Rakyat Daerah Provinsi Kepulauan Riau  
Source : Kepulauan Riau Province Regional House of Representative

**Tabel** 2.2.7 Jumlah Penduduk yang Terdaftar dan Menggunakan Hak Pilih dalam Pemilihan Gubernur dan Wakil Gubernur Provinsi Kepulauan Riau, 2018  
**Table** Number of Population Registered and Used The Suffrage of Governor and deputy Governor in Kepulauan Riau Province, 2018

Kabupaten/Kota Regency/Municipality	Terdaftar (DPT) Registered	Tambahan (DPTTB-1) Additional	Menggunakan KTP (DPTTB-2) Used Identity Card	Menggunakan Hak Pilih Used Selection Right
(1)	(2)	(3)	(4)	(5)
<b>Kabupaten/Regency</b>				
1. Karimun	173 901	417	2 511	94 278
2. Bintan	96 933	-	2 499	72 837
3. Natuna	52 358	-	1 763	42 457
4. Lingga	68 040	136	851	53 379
5. Kepulauan Anambas	30 029	53	474	21 641
<b>Kota/Municipality</b>				
1. Batam	631 457	1 705	20 035	319 627
2. Tanjungpinang	146 207	503	1 921	78 315
<b>Kepulauan Riau</b>	<b>1 198 925</b>	<b>2 814</b>	<b>30 054</b>	<b>682 534</b>

Sumber : Komisi Pemilihan Umum Provinsi Kepulauan Riau  
 Source : General Election Committee of Kepulauan Riau Province

Tabel  
Table

2.2.8

Jumlah Suara Sah, Suara Tidak Sah, dan Tidak Menggunakan Hak Pilih dalam Pemilihan Gubernur dan Wakil Gubernur Provinsi Kepulauan Riau, 2018  
*The Number of Valid Votes, Invalid Votes, and did not Vote in the Election of Governor and Vice Governor in Kepulauan Riau Province, 2018*

<b>Kabupaten/Kota</b> <i>Regency/Municipality</i>	<b>Suara Sah</b> <i>Valid Votes</i>	<b>Suara Tidak Sah</b> <i>Invalid Votes</i>	<b>Tidak Menggunakan Hak Pilih</b> <i>Did Not Vote</i>
(1)	(2)	(3)	(4)
<b>Kabupaten/Regency</b>			
1. Karimun	89 264	5 014	82 841
2. Bintan	70 109	2 728	26 966
3. Natuna	39 991	2 466	12 124
4. Lingga	49 974	3 405	16 350
5. Kepulauan Anambas	20 759	882	8 970
<b>Kota/Municipality</b>			
1. Batam	308 268	11 359	334 285
2. Tanjungpinang	74 838	3 477	70 465
<b>Kepulauan Riau</b>	<b>653 203</b>	<b>29 331</b>	<b>552 001</b>

Sumber : Komisi Pemilihan Umum Provinsi Kepulauan Riau  
 Source : General Election Committee of Kepulauan Riau Province

## 2.3 SUMBER DAYA MANUSIA/HUMAN RESOURCES

**Tabel** 2.3.1 Jumlah Pegawai Negeri Sipil Menurut Kabupaten/Kota dan Jenis Kelamin di Provinsi Kepulauan Riau, 2017 dan 2018  
**Table** 2.3.1 *Number of Civil Servants by Regency/Municipality and Sex in Kepulauan Riau Province, 2017 and 2018*

Kabupaten/Kota Regency/Municipality	2017			2018		
	Laki-Laki Male	Perempuan Female	Jumlah Total	Laki-Laki Male	Perempuan Female	Jumlah Total
(1)	(2)	(3)	(4)	(5)	(6)	(7)
<b>Kabupaten/Regency</b>						
1. Karimun	1 713	2 110	3 823	1 678	2 076	3 754
2. Bintan	1 563	1 723	3 286	1 509	1 681	3 190
3. Natuna	1 574	1 168	2 742	1 537	1 145	2 682
4. Lingga	1 240	1 410	2 650	1 219	1 378	2 597
5. Kepulauan Anambas	926	756	1 682	884	737	1 621
<b>Kota/Municipality</b>						
1. Batam	2 474	3 179	5 653	2 407	3 142	5 549
2. Tanjungpinang <sup>1</sup>	3 758	4 574	8 332	3 663	4 505	8 168
<b>Kepulauan Riau</b>	<b>13 248</b>	<b>14 920</b>	<b>28 168</b>	<b>12 897</b>	<b>14 664</b>	<b>27 561</b>

Catatan/Note : <sup>1</sup>Termasuk PNS Pemerintah Provinsi Kepulauan Riau/Include The Civil Servants of Kepulauan Riau Province

Sumber/Source : Badan Kepegawaian, Pendidikan, dan Pelatihan Daerah Provinsi Kepulauan Riau/ Kepulauan Riau Province Civil, Education, and Training Board

Tabel  
Table

2.3.2

Jumlah Pegawai Negeri Sipil Menurut Jabatan dan Jenis Kelamin di Provinsi Kepulauan Riau, 2017 dan 2018  
*Number of Civil Servants by Occupation and Sex in Kepulauan Riau Province, 2017 and 2018*

Jabatan <i>Occupation</i>	2017*			2018*		
	Laki-Laki <i>Male</i>	Perempuan <i>Female</i>	Jumlah <i>Total</i>	Laki-Laki <i>Male</i>	Perempuan <i>Female</i>	Jumlah <i>Total</i>
(1)	(2)	(3)	(4)	(5)	(6)	(7)
Fungsional Tertentu <i>Specific Fungtional</i>	3 725	7 124	10 849	3 806	8 091	11 897
Fungsional Umum <i>General Fungtional</i>	3 998	2 823	6 821	4 586	3 282	7 868
Struktural <i>Structural</i>	2 381	1 201	3 582	2 649	1 473	4 122
Eselon V/5th Echelon	2	2	4	2	1	3
Eselon IV/4th Echelon	1 841	1 102	2 943	2 025	1 346	3 371
Eselon III/3rd Echelon	691	205	896	771	244	1 015
Eselon II/2nd Echelon	154	15	169	197	19	216
Eselon I/1st Echelon	1	-	1	1	-	1
<b>Jumlah/Total</b>	<b>10 430</b>	<b>11 274</b>	<b>21 704</b>	<b>11 388</b>	<b>12 983</b>	<b>24 371</b>

Catatan/Note : Tahun 2017 dan 2018 jumlah PNS belum tersedia Kabupaten Bintan dan Kota Tanjungpinang (Angka Sementara)  
*In 2017 and 2018 the number of civil servants was not yet available in Bintan Regency and Tanjung Pinang City (Temporary Figures)*

Sumber : Badan Kepegawaian, Pendidikan, dan Pelatihan Daerah Provinsi Kepulauan Riau  
 Source : *Kepulauan Riau Province Civil, Education, and Training Board*



**Tabel**  
**Table** 2.3.3

Jumlah Pegawai Negeri Sipil Menurut Tingkat Pendidikan dan Jenis Kelamin di Provinsi Kepulauan Riau, 2017 and 2018  
*Number of Civil Servants by Educational Level and Sex in Kepulauan Riau Province, 2017 and 2018*

Tingkat Pendidikan <i>Educational Level</i>	2017			2018		
	Laki-Laki <i>Male</i>	Perempuan <i>Female</i>	Jumlah <i>Total</i>	Laki-Laki <i>Male</i>	Perempuan <i>Female</i>	Jumlah <i>Total</i>
(1)	(2)	(3)	(4)	(5)	(6)	(7)
Sampai dengan SD <i>Up to Primary School</i>	171	20	191	139	17	156
SLTP/Sederajat General <i>Vocational/Junior High School</i>	256	47	303	224	37	261
SMA/Sederajat <i>General/Vocational Senior High School</i>	3 455	2 048	5 503	3 289	1 919	5 208
Diploma I, II/Akta I, II <i>Diploma I, II/Akta I, II</i>	698	1 200	1 898	653	1 096	1 749
Diploma III/Akta III/Sarjana Muda <i>Diploma III/Akta III/Bachelor</i>	1 073	2 691	3 764	1 022	2 634	3 656
Tingkat Sarjana/Doktor/ Ph.D <i>University Graduates</i>	7 595	8 914	16 509	7 570	8 961	16 531
<b>Jumlah/Total</b>	<b>13 248</b>	<b>14 920</b>	<b>28 168</b>	<b>12 897</b>	<b>14 664</b>	<b>27 561</b>

Sumber : Badan Kepegawaian, Pendidikan, dan Pelatihan Daerah Provinsi Kepulauan Riau  
Source : Kepulauan Riau Province Civil, Education, and Training Board

Tabel  
Table

2.3.4

Jumlah Pegawai Negeri Sipil Menurut Tingkat Kepangkatan dan Jenis Kelamin di Provinsi Kepulauan Riau, 2017 dan 2018  
*Number of Civil Servants by Hierarchy and Sex in Kepulauan Riau Province, 2017 and 2018*

Pangkat/Golongan/Ruang <i>Hierarchy</i>	2017			2018		
	Laki-Laki <i>Male</i>	Perempuan <i>Female</i>	Jumlah <i>Total</i>	Laki-Laki <i>Male</i>	Perempuan <i>Female</i>	Jumlah <i>Total</i>
(1)	(2)	(3)	(4)	(5)	(6)	(7)
1. I/A (Juru Muda)	30	4	34	22	7	29
2. I/B (Juru Muda Tingkat I)	46	5	51	25	8	33
3. I/C (Juru)	133	26	159	96	10	106
4. I/D (Juru Tingkat I)	194	78	272	70	2	72
<b>Golongan I/Range I</b>	<b>403</b>	<b>113</b>	<b>516</b>	<b>213</b>	<b>27</b>	<b>240</b>
II/A (Pengatur Muda)	748	491	1 239	504	373	877
II/B (Pengatur Muda Tingkat I)	818	439	1 257	921	543	1 464
II/C (Pengatur)	1 605	1 273	2 878	1 148	752	1 900
II/D (Pengatur Tingkat I)	649	947	1 596	740	673	1 413
<b>Golongan II/Range II</b>	<b>3 820</b>	<b>3 150</b>	<b>6 970</b>	<b>3 313</b>	<b>2 341</b>	<b>5 654</b>
III/A (Penata Muda)	1 997	3 057	5 054	1 831	2 663	4 494
III/B (Penata Muda Tingkat I)	2 222	2 996	5 218	2 047	3 006	5 053
III/C (Penata)	1 518	1 832	3 350	1 917	2 364	4 281
III/D (Penata Tingkat I)	1 505	1 580	3 113	1 708	2 076	3 784
<b>Golongan III/Range III</b>	<b>7 242</b>	<b>9 493</b>	<b>16 735</b>	<b>7 503</b>	<b>10 109</b>	<b>17 612</b>
IV/A (Pembina)	1 184	1 970	3 154	1 277	1 669	2 946
IV/B (Pembina Tingkat I)	401	173	574	399	171	570
IV/C (Pembina Utama Muda)	165	16	181	158	35	193
IV/D (Pembina Utama Madya)	33	5	38	33	312	345
IV/E (Pembina Utama)	-	-	-	1	-	1
<b>Golongan IV/Range IV</b>	<b>1 783</b>	<b>2 164</b>	<b>3 947</b>	<b>1 868</b>	<b>2 187</b>	<b>4 055</b>
<b>Jumlah/Total</b>	<b>13 248</b>	<b>14 920</b>	<b>28 168</b>	<b>12 897</b>	<b>14 664</b>	<b>27 561</b>

Sumber : Badan Kepegawaian, Pendidikan, dan Pelatihan Daerah Provinsi Kepulauan Riau  
 Source : *Kepulauan Riau Province Civil, Education, and Training Board*

**Tabel** 2.3.5 Jumlah Pegawai Negeri Sipil Menurut Dinas/Instansi Pemerintah dan Jenis Kelamin di Provinsi Kepulauan Riau, 2017 dan 2018  
**Table** 2.3.5 *Number of Civil Servants by Work Period and Sex in Kepulauan Riau Province, 2017 and 2018*

Dinas/Instansi Pemerintahan <i>Government Agencies</i>	2017			2018		
	Laki-Laki <i>Male</i>	Perempuan <i>Female</i>	Jumlah <i>Total</i>	Laki-Laki <i>Male</i>	Perempuan <i>Female</i>	Jumlah <i>Total</i>
(1)	(2)	(3)	(4)	(5)	(6)	(7)
Sekretariat Daerah	6	-	6	6	1	7
Sekretariat DPRD	57	34	91	55	34	89
Satuan Polisi Pamong Praja dan Penanggulangan Kebakaran	67	9	76	67	6	73
Badan Perencanaan dan Litbang	49	33	82	48	32	80
Badan Pengelola Keuangan dan Aset	47	48	95	45	45	90
Badan Kesatuan Bangsa dan Politik	19	10	29	21	6	27
Badan Kepegawaian dan Pengembangan SDM	34	29	63	29	32	61
Badan Pengelola Pajak dan Retribusi Daerah	95	82	177	95	84	179
Badan Pelaksana Penanggulangan Bencana Daerah	19	5	24	17	5	22
Rumah Sakit Umum Daerah	71	174	245	69	168	237
Rumah Sakit Umum Tanjunguban	59	140	199	58	136	194
Biro Organisasi dan KORPRI	7	15	22	7	12	19
Biro Umum	55	29	84	49	32	81
Biro Administrasi Pembangunan	16	13	29	15	12	27
Biro Administrasi Layanan Pengadaan	38	8	46	40	9	49
Biro Administrasi Perekonomian	15	16	31	14	15	29
Biro Kesejahteraan Rakyat	18	13	31	17	12	29
Biro Hukum	13	13	26	13	13	26
Biro Pemerintahan dan Perbatasan	20	16	36	18	16	34
Biro Humas Protokol dan Penghubung	35	22	57	32	22	54
Dinas Lingkungan Hidup dan Kehutanan	130	36	166	117	30	147

Lanjutan Tabel 2.3.5  
Continued Table

Dinas/Instansi Pemerintahan <i>Government Agencies</i>	2017			2018		
	Laki-Laki <i>Male</i>	Perempuan <i>Female</i>	Jumlah <i>Total</i>	Laki-Laki <i>Male</i>	Perempuan <i>Female</i>	Jumlah <i>Total</i>
(1)	(2)	(3)	(4)	(5)	(6)	(7)
Dinas Komunikasi Dan Informatika	22	14	36	22	12	34
Inspektorat Daerah	32	21	53	39	25	64
Dinas Ketahanan Pangan, Pertanian dan Kesehatan Hewan	46	30	76	43	32	75
Dinas Kebudayaan	17	15	32	16	16	32
Dinas Pemberdayaan Perempuan, Perlindungan Anak, Pengendalian Penduduk dan Keluarga Berencana	9	30	39	13	35	48
Dinas Perpustakaan dan Kearsipan Daerah	17	41	58	17	40	57
Dinas Sosial	26	20	46	22	18	40
Dinas Perindustrian dan Perdagangan	24	29	53	21	28	49
Dinas Kelautan Perikanan	59	27	86	65	30	95
Dinas Tenaga Kerja dan Transmigrasi	58	28	86	69	33	102
Dinas Pemberdayaan Masyarakat Desa, Kependudukan dan Pencatatan Sipil	28	17	45	25	18	43
Dinas Perhubungan	40	15	55	40	15	55
Dinas Energi dan Sumber Daya Mineral	50	6	56	46	4	50
Dinas Pekerjaan Umum, Penataan Ruang dan Pertanahan	41	20	61	49	19	68
Dinas Kesehatan	27	76	103	21	80	101
Dinas Kepemudaan dan Olahraga	34	13	47	34	11	45
Dinas Pendidikan	998	1449	2 447	968	1 433	2 401
Dinas Penanaman Modal dan Pelayanan Terpadu Satu Pintu	23	17	40	23	21	44
Dinas Perumahan dan Pemukiman	37	5	42	32	8	40
Dinas Koperasi, Usaha Kecil dan Menengah	20	11	31	15	13	28
Dinas Pariwisata	26	21	47	23	21	44
<b>Jumlah/Total</b>	<b>2 504</b>	<b>2 650</b>	<b>5 154</b>	<b>2 435</b>	<b>2 634</b>	<b>5 069</b>

Sumber/Source : Badan Kepegawaian, Pendidikan, dan Pelatihan Daerah Provinsi Kepulauan Riau/Kepulauan Riau Province Civil, Education, and Training Board

## 2.4 KEUANGAN DAERAH/GOVERNMENT FINANCE

**Tabel** 2.4.1 Realisasi Pendapatan Pemerintah Provinsi Kepulauan Riau Menurut Jenis Pendapatan (ribu rupiah), 2015–2018  
**Table** 2.4.1 Actual Provincial Government Revenues of Kepulauan Riau Province by Kind of Revenues (thousand rupiahs), 2015–2018

Jenis Pendapatan Kind of Revenues	2015	2016	2017	2018 <sup>1</sup>
(1)	(2)	(3)	(4)	(5)
1. Pendapatan Asli Daerah (PAD) Regional Revenue	1 012 146 824	1 039 401 353	1 093 710 866	1 220 599 290
1.1 Pajak Daerah /Regional Tax	951 535 873	952 263 877	980 678 290	1 099 144 852
1.2 Retribusi Daerah/Regional Retribution	2 013 340	3 043 686	3 182 943	13 542 397
1.3 Hasil Perusahaan Milik Daerah dan Pengelolaan Kekayaan Daerah yang Dipisahkan Regional-Owned Company Revenue and Separated Management of Regional Wealth	3 740 233	-	3 107 652	3 095 499
1.4 Lain-lain PAD yang Sah /Other Original Revenue	54 857 378	84 093 790	106 741 981	104 816 541
2. Dana Perimbangan/Balanced Funds	1 246 121 773	1 464 904 580	2 156 268 926	2 278 002 977
2.1 Bagi Hasil Pajak/Tax Sharing Revenue	167 100 440	239 662 553	197 995 489	157 690 035
2.2 Bagi Hasil Bukan Pajak/Sumber Daya Alam Non-Tax Sharing Revenue/Natural Resources	340 540 412	282 046 399	328 674 173	379 767 968
2.3 Dana Alokasi Umum General Allocation Fund	695 943 711	866 810 696	1 059 822 693	1 150 516 796
2.4 Dana Alokasi Khusus Special Allocation Fund	-	-	-	590 028 179
3. Lain-lain Pendapatan yang Sah Other Revenue	255 169 656	348 308 850	1 179 960	1 236 000
3.1 Pendapatan Hibah/Grants	-	-	1 179 960	1 236 000
3.2 Dana Darurat /Emergency Funds	-	-	-	-
3.3 Dana Bagi Hasil Pajak dari Provinsi dan Pemerintah Daerah Lainnya Tax Sharing Revenue from Provincial and Other Regional Governments	-	-	-	-
3.4 Dana Penyesuaian dan Otonomi Daerah Regional Adjustment and Autonomy Fund	254 184 276	347 184 450	-	-
3.5 Bantuan Keuangan dari Provinsi atau Pemerintah Daerah Lainnya Financial Assistance from Provincial or Other Regional Governments	-	-	-	-
3.6 Lainnya/Others	985 380	1 124 400	-	-
<b>Jumlah/Total</b>	<b>2 513 438 254</b>	<b>2 852 614 783</b>	<b>3 251 159 752</b>	<b>3 499 838 267</b>

Catatan/Note : <sup>1</sup>Data APBD

Sumber : Survei Statistik Keuangan Daerah  
 Source : Regional Financial Statistics Survey

Tabel  
Table

2.4.2

Realisasi Belanja Pemerintah Provinsi Kepulauan Riau Menurut Jenis Belanja (ribu rupiah), 2015–2018  
*Actual Kepulauan Riau Province Government Expenditures by Kind of Expenditures (thousand rupiahs), 2015–2018*

Jenis Pengeluaran <i>Kind of Expenditures</i>	2015	2016	2017	2018 <sup>1</sup>
(1)	(2)	(3)	(4)	(5)
1. Belanja Tidak Langsung <i>Indirect Expenditure</i>	1 219 616 966	1 493 246 118	1 483 801 587	1 476 940 712
1.1 Belanja Pegawai <i>Employee Expenditure</i>	281 351 911	304 724 045	597 535 331	655 515 795
1.2 Belanja Bunga/Interest <i>Expenditure</i>	-	-	-	-
1.3 Belanja Subsidi/ <i>Subsidy</i> <i>Expenditure</i>	-	-	-	-
1.4 Belanja Hibah/ <i>Grant</i> <i>Expenditure</i>	485 780 546	419 287 000	374 190 338	345 516 286
1.5 Belanja Bantuan Sosial <i>Social Aid Expenditure</i>	58 079 160	13 576 941	3 394 000	2 510 000
1.6 Belanja Bagi Hasil kepada Provinsi/ Kabupaten/Kota dan Pemerintah Desa <i>Sharing Expenditure for</i> <i>Provinces/Regencies/</i> <i>Municipalities</i>	315 613 621	742 700 704	487 555 321	471 497 382
1.7 Belanja Bantuan Keuangan kepada Provinsi/ Kabupaten/ Kota dan Pemerintah Desa <i>Social Aid Expenditures</i> <i>for Provinces/Regencies/</i> <i>Municipalities and Village</i> <i>Governments</i>	78 215 728	12 636 714	20 968 497	1 645 874
1.8 Belanja Tidak Terduga <i>Unexpected Expenditures</i>	576 000	320 714	158 100	255 375
2. Belanja Langsung <i>Direct Expenditures</i>	1 385 777 170	1 288 872 343	1 788 697 196	1 944 945 266
2.1 Belanja Pegawai <i>Employee Expenditure</i>	163 651 073	158 890 339	221 252 013	245 365 462
2.2 Belanja Barang dan Jasa <i>Goods and Services</i> <i>Expenditure</i>	880 841 202	842 466 564	1 071 719 275	1 078 880 479
2.3 Belanja Modal <i>Capital Expenditure</i>	341 284 894	287 515 440	495 725 909	620 699 325
<b>Jumlah/Total</b>	<b>2 605 394 136</b>	<b>2 782 118 460</b>	<b>3 272 498 783</b>	<b>3 421 885 978</b>

Catatan/Note : <sup>1</sup>Data APBD

Sumber : Survei Statistik Keuangan Daerah  
 Source : *Regional Financial Statistics Survey*

**Tabel** 2.4.3 Realisasi Pendapatan dan Belanja Pemerintah Provinsi Kepulauan Riau Menurut Kabupaten/Kota (ribu rupiah), 2017 dan 2018  
**Table** Actual Kepulauan Riau Provincial Government Revenues and Expenditures by Regency/Municipality (thousand rupiah)

Kabupaten/Kota Regency/Municipality	2017		2018 <sup>1</sup>	
	Pendapatan Revenues	Belanja Expenditures	Pendapatan Revenues	Belanja Expenditures
(1)	(2)	(3)	(4)	(5)
<b>Kabupaten/Regency</b>				
1. Karimun	1 144 410 686	1 188 951 658	1 286 994 640	1 355 301 756
2. Bintan	-	-	1 128 430 440	794 745 031
3. Natuna	974 020 353	977 240 709	969 214 536	907 677 697
4. Lingga	744 753 382	746 550 466	843 812 825	784 989 431
5. Kepulauan Anambas	780 240 497	783 735 297	837 725 039	874 889 962
<b>Kota/Municipality</b>				
1. Batam	-	-	2 360 092 860	2 381 523 876
2. Tanjungpinang	913 479 668	905 825 705	921 104 842	835 565 087
<b>Kepulauan Riau</b>	<b>4 556 904 586</b>	<b>4 602 303 834</b>	<b>8 347 375 182</b>	<b>7 934 692 840</b>

Catatan/Note : <sup>1</sup>Data APBD

Sumber : Survei Statistik Keuangan Daerah  
 Source : Regional Financial Statistics Survey

# Penduduk Provinsi Kepulauan Riau 2018

*Population of Kepulauan Riau Province 2018*

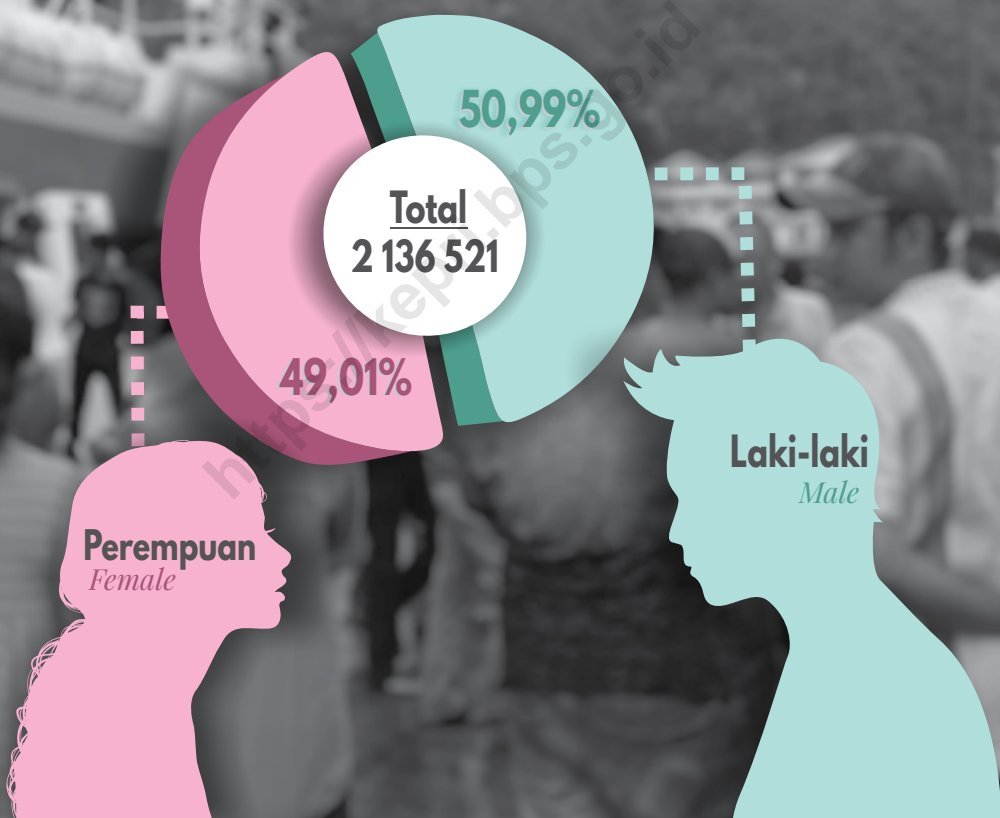

# 3

## **PENDUDUK & KETENAGAKERJAAN**

*Population & Employment*





**PENJELASAN TEKNIS**

1. Sumber utama data kependudukan adalah sensus penduduk yang dilaksanakan setiap sepuluh tahun sekali. Sensus penduduk telah dilaksanakan sebanyak enam kali sejak Indonesia merdeka, yaitu tahun 1961, 1971, 1980, 1990, 2000, dan 2010.
2. Di dalam sensus penduduk, pencacahan dilakukan terhadap seluruh penduduk yang berdomisili di wilayah teritorial Indonesia termasuk warga negara asing kecuali anggota korps diplomatik negara sahabat beserta keluarganya.
3. Metode pengumpulan data dalam sensus dilakukan dengan wawancara antara petugas sensus dengan responden dan juga melalui e-sensus. Pencatatan penduduk menggunakan konsep usual residence, yaitu konsep di mana penduduk biasa bertempat tinggal. Bagi penduduk yang bertempat tinggal tetap dicacah di mana mereka biasa tinggal, sedangkan untuk penduduk yang tidak bertempat tinggal tetap dicacah di tempat di mana mereka ditemukan petugas sensus pada malam 'Hari Sensus'. Termasuk penduduk yang tidak bertempat tinggal tetap adalah tuna wisma, awak kapal berbendera Indonesia, penghuni perahu/rumah apung, masyarakat terpencil/terasing, dan pengungsi. Bagi mereka yang mempunyai tempat tinggal tetap dan sedang bepergian ke luar wilayah lebih dari enam bulan, tidak dicacah di tempat tinggalnya, tetapi dicacah di tempat tujuannya. Untuk tahun yang tidak dilaksanakan sensus penduduk, data kependudukan diperoleh dari hasil proyeksi penduduk. Proyeksi penduduk merupakan suatu perhitungan ilmiah yang didasarkan pada asumsi dari komponen-komponen perubahan penduduk, yaitu kelahiran, kematian,

**TECHNICAL NOTES**

1. *The main source of demographic data is population census, which is conducted every ten years. Population Census has been conducted six times since Indonesia's independence: 1961, 1971, 1980, 1990, 2000, and 2010.*
2. *The population census enumerates all residents who domicile in the entire territory of Indonesia including foreign citizens except the diplomatic corps members and their families.*
3. *The method of data collection in a population census involves interviewing respondents and conducting e-census. Enumeration of the population uses the concept of "usual residence", which is the concept of "places where people usually live". De jure was applied to the permanent residents, while de facto was applied to non-permanent residents. The permanent residents were enumerated in place where they normally live, the nonpermanent residents were enumerated where they were found by the enumerators, on the night of 'Census Date'. The non permanent residents include homeless people, ship crew, boat people, remote area community, and internally displaced persons. Those who had permanent residence and had been travelling away from their home for six months or more were not enumerated in their permanent place, but in the place where they were during the census. For the periods where the population census is not conducted, population projection is done to estimate population during those years. The population projection is an estimate based on the demographic components, such as birth, death,*

dan migrasi. Proyeksi penduduk Indonesia 2010–2035 menggunakan data dasar penduduk hasil SP2010.

4. **Penduduk Indonesia** adalah semua orang yang berdomisili di wilayah teritorial Indonesia selama 6 bulan atau lebih dan atau mereka yang berdomisili kurang dari 6 bulan tetapi bertujuan menetap.
  5. **Laju pertumbuhan penduduk** adalah angka yang menunjukkan persentase penambahan penduduk dalam jangka waktu tertentu.
  6. **Kepadatan penduduk** adalah rasio banyaknya penduduk per kilometer persegi.
  7. **Rasio jenis kelamin** adalah perbandingan antara penduduk laki-laki dan penduduk perempuan pada suatu wilayah dan waktu tertentu. Biasanya dinyatakan dengan banyaknya penduduk laki-laki untuk 100 penduduk perempuan.
  8. **Distribusi penduduk** adalah pola persebaran penduduk di suatu wilayah, baik berdasarkan batas-batas geografis maupun berdasarkan batas-batas administrasi pemerintahan.
  9. **Komposisi penduduk** adalah pola persebaran penduduk menurut karakteristiknya, contoh: penduduk menurut kelompok umur, penduduk menurut jenis kelamin
  10. **Penduduk usia kerja** adalah penduduk yang berumur 15 tahun ke atas.
  11. **Angkatan kerja** adalah penduduk usia kerja (15 tahun ke atas) yang bekerja, punya pekerjaan namun sementara tidak bekerja, dan pengangguran.
4. ***The population of Indonesia** are all residents of the entire territory of Indonesia who have stayed for six months or longer, and those who intended to stay more than six months even though their length of stay is less than six months.*
  5. ***The growth rate of population** is the number that show percentage of population growth within a specified period.*
  6. ***Population density** is ratio of population per square kilometer.*
  7. ***Sex ratio** is the ratio of males population to females population in a given area and time, usually expressed as the number of males for every 100 females.*
  8. ***Population distribution** is the pattern of population distribution in an area, either by geographic boundaries or by government administrative boundaries.*
  9. ***Population composition** is the pattern of population distribution by its characteristics, example: population by age group, population by sex*
  10. ***Working age population** is persons of 15 years and over.*
  11. ***Labor force or economically active** are persons of 15 years and over, who in the previous week were working, temporarily absent from work but having jobs, and unemployment.*

12. **Bekerja** adalah kegiatan ekonomi yang dilakukan oleh seseorang dengan maksud memperoleh atau membantu memperoleh pendapatan atau keuntungan dan lamanya bekerja paling sedikit 1 jam secara terus menerus dalam seminggu yang lalu (termasuk pekerja keluarga tanpa upah yang membantu dalam suatu usaha/kegiatan ekonomi).
13. **Jumlah jam kerja seluruhnya** adalah jumlah jam kerja yang digunakan untuk bekerja (tidak termasuk jam kerja istirahat resmi dan jam kerja yang digunakan untuk hal-hal di luar pekerjaan).
14. **Lapangan usaha** adalah bidang kegiatan dari pekerjaan/tempat bekerja di mana seseorang bekerja. Klasifikasi lapangan usaha mengikuti Klasifikasi Baku Lapangan Usaha Indonesia (KBLI) dalam 1 digit.
15. **Status pekerjaan** adalah kedudukan seseorang dalam unit usaha/kegiatan dalam melakukan pekerjaan.
16. **Berusaha sendiri tanpa dibantu orang lain** adalah bekerja atau berusaha dengan menanggung risiko secara ekonomis, yaitu dengan tidak kembalinya ongkos produksi yang telah dikeluarkan dalam rangka usahanya tersebut, serta tidak menggunakan pekerja dibayar maupun pekerja tak dibayar, termasuk yang sifat pekerjaannya memerlukan teknologi atau keahlian khusus.
17. **Berusaha dibantu buruh tidak tetap/ buruh tidak dibayar** adalah bekerja atau berusaha atas risiko sendiri, dan menggunakan buruh/pekerja tak dibayar dan atau buruh/pekerja tidak tetap.
12. **Working** is economic activity conducted by a person and intended to earn income by doing work or helping to do work at least one hour continuously during the reference week (including unpaid family workers for any economic activity).
13. **Total working hours** is the total hours spent by an employee to perform all jobs (excluding the time used for other activities which are not classified as work).
14. **Industry** is field of a person's activity or establishment. The classification of industries follows the Indonesia Standard Industrial Classification (KBLI) in one digit.
15. **Employment status** is the status of a person at his place of work or establishment where he was employed.
16. **Own-account worker** is a person who works at his own risk without assisted by paid per mount worker or unpaid worker include technical job or skill job.
17. **Employer assisted by temporary workers/unpaid worker** is a person who works at his own risk and assisted by temporary worker/unpaid worker.

18. **Berusaha dibantu buruh tetap/ buruh dibayar** adalah berusaha atas risiko sendiri dan mempekerjakan paling sedikit satu orang buruh/pekerja tetap yang dibayar.
18. *Employer assisted by permanent workers/paid workers is a person who does his business at her/his own risk at least one assisted by paid permanent worker.*
19. **Buruh/karyawan/pegawai** adalah seseorang yang bekerja pada orang lain atau instansi/kantor/perusahaan secara tetap dengan menerima upah/gaji baik berupa uang maupun barang. Buruh yang tidak mempunyai majikan tetap, tidak digolongkan sebagai buruh/karyawan, tetapi sebagai pekerja bebas. Seseorang dianggap memiliki majikan tetap jika memiliki 1 (satu) majikan (orang/rumah tangga) yang sama dalam sebulan terakhir, khusus pada sektor bangunan batasannya tiga bulan. Apabila majikannya instansi/lembaga, boleh lebih dari satu.
19. *Employee is a person who work permanently for other people or institution/office/company and gains some money/cash or goods as wage/salary. Labor who have no permanent employer is not categorized as a laborer/worker/employee but casual worker. A laborers in general is considered to have a permanent employer if he has the same during the past month, particularly for building construction sector is 3 months. If the employer is an institution, more than 1 (one) employer is allowed.*
20. **Pekerja bebas** adalah seseorang yang bekerja pada orang lain/majikan/institusi yang tidak tetap (lebih dari 1 majikan dalam sebulan terakhir) di usaha pertanian baik berupa usaha rumah tangga maupun bukan usaha rumah tangga, ataupun di nonpertanian atas dasar balas jasa dengan menerima upah atau imbalan baik berupa uang maupun barang, dan baik dengan sistem pembayaran harian maupun borongan.
20. *Casual employee is a person who does not work permanently for other people/employer/institution (more than 1 employer during the last 1 month) in agricultural sector, either home industry or not home industry, or in non-agricultural sector based on remuneration paid with money or goods, and based on daily or contact payment system.*
21. **Pekerja tak dibayar** adalah seseorang yang bekerja membantu usaha untuk memperoleh penghasilan/keuntungan yang dilakukan oleh salah seorang anggota rumah tangga atau bukan anggota rumah tangga tanpa mendapat upah/gaji baik berupa uang maupun barang.
21. *Unpaid worker is a person who intended to work without pay either with money or good, in an establishment run by other members of the family, relative or neighbour.*

**ULASAN****DESCRIPTION****3.1 Penduduk**

Penduduk Provinsi Kepulauan Riau tahun 2018 berdasarkan proyeksi penduduk sebanyak 2.136.521 jiwa yang terdiri atas 1.089.442 jiwa penduduk laki-laki dan 1.047.079 jiwa penduduk perempuan. Dengan rasio jenis kelamin sebesar 104.05, ini berarti diantara 100 penduduk perempuan, terdapat 104 penduduk laki-laki.

Jumlah penduduk terbanyak berada di Kota Batam sebesar 62.24 persen. Sedangkan Kepadatan penduduk di Provinsi Kepulauan Riau mencapai 2,60 penduduk per km<sup>2</sup>, dimana wilayah yang terpadat berada di Kota Tanjungpinang sebesar 14,48 penduduk per km<sup>2</sup>.

**3.2 Ketenagakerjaan**

Jumlah angkatan kerja di Provinsi Kepulauan Riau tahun 2018 sebanyak 970.132 penduduk, dimana sebesar 901.019 penduduk yang bekerja dan 69.113 penduduk pengangguran. Jika dirinci per Kabupaten/Kota Tingkat Pengangguran Terbuka (TPT) yang paling besar berada di Kota Batam sebesar 8,93.

**3.1 Population**

*Population Kepulauan Riau Province in 2018 based on population projection is 2,136,521 population consisting of 1,089,442 male and 1,047,079 female. With a sex ratio is 104.05, this means between 100 female, there are 104 male.*

*The largest population is in Batam city for 62.24 percent. Meanwhile, the population density in Kepulauan Riau province reached 2.60 population per km<sup>2</sup>, where the densely populated area in Tanjungpinang city amounted to 14.48 population per km<sup>2</sup>.*

**3.2 Employment**

*The number of economically active in Kepulauan Riau province in 2018 was 970,132 population, of which 901,019 people worked and 69,113 the unemployment population. If detailed per district/city open unemployment rate (TPT) is most located in the city of Batam for 8.93.*

### 3.1 PENDUDUK/POPULATION

**Tabel** 3.1.1 Penduduk, Laju Pertumbuhan Penduduk, Distribusi Persentase Penduduk, Kepadatan Penduduk, Rasio Jenis Kelamin Penduduk Menurut Kabupaten/Kota di Provinsi Kepulauan Riau, 2010, 2015, dan 2018  
**Table** 3.1.1 *Population, Population Growth Rate, Percentage Distribution of Population, Population Density, and Population Sex Ratio by Regency/Municipality in Kepulauan Riau Province, 2010, 2015, and 2018*

Kabupaten/Kota Regency/Municipality	Penduduk (ribu) Population (thousand)			Laju Pertumbuhan Penduduk per Tahun Annual Population Growth Rate (%)	
	2010 <sup>1</sup>	2010 <sup>2</sup>	2018 <sup>2</sup>	2000-2010	2010-2018 <sup>2</sup>
(1)	(2)	(3)	(4)	(5)	(6)
<b>Kabupaten/Regency</b>					
1. Karimun	212,56	213,48	231,15	...	8,28
2. Bintan	142,30	143,02	157,93	...	10,43
3. Natuna	69,00	69,42	76,97	...	10,88
4. Lingga	86,24	86,51	89,50	...	3,46
5. Kepulauan Anambas	37,41	37,63	41,93	...	11,43
<b>Kota/Municipality</b>					
1. Batam	944,29	954,45	1 329,77	...	39,32
2. Tanjungpinang	187,36	188,31	209,28	...	11,14
<b>Kepulauan Riau</b>	<b>1 679,16</b>	<b>1 692,82</b>	<b>2 136,52</b>	<b>69,33</b>	<b>26,21</b>

Lanjutan Tabel 3.1.1  
 Continued Table

Kabupaten/Kota Regency/Municipality	Persentase Penduduk Percentage of Total Population		Kepadatan Penduduk per km <sup>2</sup> Population Density per sq.km	
	2010	2018	2010	2018
(1)	(7)	(8)	(9)	(10)
<b>Kabupaten/Regency</b>				
1. Karimun	12,61	10,82	2,34	2,53
2. Bintan	8,45	7,39	1,08	1,20
3. Natuna	4,10	3,60	0,35	0,38
4. Lingga	5,11	4,19	0,38	0,39
5. Kepulauan Anambas	2,22	1,96	0,64	0,71
<b>Kota/Municipality</b>				
1. Batam	56,38	62,24	9,94	13,85
2. Tanjungpinang	11,12	9,80	13,03	14,48
<b>Kepulauan Riau</b>	<b>100,00</b>	<b>100,00</b>	<b>2,06</b>	<b>2,60</b>



Lanjutan Tabel 3.1.1  
Continued Table

Kabupaten/Kota Regency/Municipality	Rasio Jenis Kelamin Population Sex Ratio	
	2010	2018
(1)	(11)	(12)
<b>Kabupaten/Regency</b>		
1. Karimun	104,71	103,61
2. Bintan	106,85	105,89
3. Natuna	107,13	105,87
4. Lingga	105,04	104,08
5. Kepulauan Anambas	107,71	106,15
<b>Kota/Municipality</b>		
1. Batam	105,18	104,05
2. Tanjungpinang	103,13	102,07
<b>Kepulauan Riau</b>	<b>105,16</b>	<b>104,05</b>

Catatan/Note : <sup>1</sup> Hasil SP2010 (Mei)/The result of the 2010 Population Census (May)  
<sup>2</sup> Hasil Proyeksi Penduduk Indonesia 2010–2035 (Pertengahan tahun/Juni)/The result of Indonesia Population Projection 2010–2035 (mid year/June)  
<sup>3</sup> Rata-rata Laju Pertumbuhan Penduduk per tahun 2000–2010 untuk Aceh dihitung dengan menggunakan data Sensus Penduduk Aceh Nias (SPAN) 2005 dan SP2010/Annual growth rate of population 2000–2010 to Aceh was calculated using data Aceh Nias Population Census (SPAN) 2005 and 2010 Population Census

Sumber/Source : BPS, Sensus Penduduk (SP) 2010 dan Proyeksi Penduduk Indonesia 2010–2035/BPS-Statistics Indonesia, 2010 Population Census and Indonesia Population Projection 2015–2045

Tabel  
Table

3.1.2 Jumlah Penduduk Menurut Kelompok Umur dan Jenis Kelamin di Provinsi Kepulauan Riau, 2018  
*Population by Age and Sex in Kepulauan Riau Province, 2018*

Kelompok Umur <i>Age Group</i>	Jenis Kelamin <i>Sex</i>		
	Laki-Laki <i>Male</i>	Perempuan <i>Female</i>	Jumlah <i>Total</i>
(1)	(2)	(3)	(4)
0-4	110 563	106 683	217 246
5-9	112 610	108 426	221 036
10-14	103 400	97 774	201 174
15-19	83 358	80 183	163 541
20-24	66 695	69 262	135 957
25-29	86 805	96 132	182 937
30-34	109 647	113 421	223 068
35-39	113 205	109 704	222 909
40-44	97 649	87 501	185 150
45-49	73 585	60 861	134 446
50-54	50 324	39 912	90 236
55-59	33 038	28 544	61 582
60-64	21 724	20 644	42 368
65-69	13 468	13 256	26 724
70-74	7 464	7 912	15 376
75+	5 907	6 864	12 771
<b>Jumlah/Total</b>	<b>1 089 442</b>	<b>1 047 079</b>	<b>2 136 521</b>

Sumber : BPS, Proyeksi Penduduk Indonesia 2015–2045  
Source : BPS-Statistics Indonesia, *Indonesia Population Projection 2015–2045*

**Tabel** 3.1.3 Rumah Tangga dan Rata-rata Banyaknya Anggota Rumah Tangga Menurut Kabupaten/Kota di Provinsi Kepulauan Riau, 2010 dan 2018  
**Table** 3.1.3 *Number of Households and Average Households Size by Regency/Municipality, 2010 and 2018*

Kabupaten/Kota Regency/Municipality	Rumah Tangga (ribu) Household (thousand)		Rata-rata Banyaknya Anggota Rumah Tangga Average Household Size	
	2010	2018	2010	2018
(1)	(2)	(3)	(4)	(5)
<b>Kabupaten/Regency</b>				
1. Karimun	51,89	59,78	4,11	3,86
2. Bintan	36,80	42,33	3,89	3,72
3. Natuna	17,88	20,84	3,88	3,68
4. Lingga	22,69	25,82	3,81	3,46
5. Kepulauan Anambas	9,16	11,35	4,10	3,68
<b>Kota/Municipality</b>				
1. Batam	259,15	369,25	3,68	3,57
2. Tanjungpinang	47,88	53,20	3,93	3,92
<b>Kepulauan Riau</b>	<b>445,46</b>	<b>582,57</b>	<b>3,80</b>	<b>3,64</b>

Sumber : BPS, Sensus Penduduk (SP) 2010 dan Proyeksi Penduduk Indonesia 2010-2035

Source : BPS-Statistics Indonesia, 2010 Population Census and Indonesia Population Projection 2010-2035

Tabel  
Table

3.1.4

Jumlah Penduduk menurut Kabupaten Kota dan Jenis Kelamin di Provinsi Kepulauan Riau, 2018  
*Population by Regency/Municipality and Sex in Kepulauan Riau Province, 2018*

Kabupaten/Kota <i>Regency/Municipality</i>	Jenis Kelamin <i>Sex</i>		
	Laki-Laki <i>Male</i>	Perempuan <i>Female</i>	Jumlah <i>Total</i>
(1)	(2)	(3)	(4)
<b>Kabupaten/Regency</b>			
1. Karimun	117 623	113 522	231 145
2. Bintan	81 221	76 706	157 927
3. Natuna	39 582	37 386	76 968
4. Lingga	45 645	43 856	89 781
5. Kepulauan Anambas	21 589	20 338	41 927
<b>Kota/Municipality</b>			
1. Batam	678 068	651 705	1 329 773
2. Tanjungpinang	105 714	103 566	209 280
<b>Kepulauan Riau</b>	<b>1 089 442</b>	<b>1 047 079</b>	<b>2 136 521</b>

Sumber : BPS, Proyeksi Penduduk Indonesia 2010–2035

Source : BPS-Statistics Indonesia, Indonesia Population Projection 2010–2035

## 3.2 KETENAGAKERJAAN/EMPLOYMENT

**Tabel** 3.2.1 Penduduk Berumur 15 Tahun ke Atas Menurut Kelompok Umur dan Jenis Kegiatan Selama Seminggu yang Lalu di Provinsi Kepulauan Riau, 2018  
**Table** 3.2.1 Population 15 Years of Age and Over by Age Group and Type of Activity During the Previous Week in Kepulauan Riau Province, 2018

Kelompok Umur Age Group	Angkatan Kerja Economically Active				Jumlah Angkatan Kerja Total of Economically Active
	Bekerja Working	Pengangguran <sup>1</sup> /Unemployment <sup>1</sup>		Jumlah Total	
		Pernah Bekerja Ever Worked	Tidak Pernah Bekerja Never Worked		
(1)	(2)	(3)	(4)	(5)	(6)
15-19	27 159	1 511	5 914	7 425	34 584
20-24	88 615	15 909	11 571	27 480	116 095
25-29	105 543	3 061	6 182	9 243	114 786
30-34	129 656	5 914	1 623	7 537	137 193
35-39	172 592	4 053	2 494	6 547	179 139
40-44	130 750	2 499	1 192	3 691	134 441
45-49	106 747	3 187	1 103	4 290	111 037
50-54	66 542	762	744	1 506	68 048
55-59	39 025	1 256	-	1 256	40 281
60+	34 390	138	-	138	34 528
<b>Jumlah/Total</b>	<b>901 019</b>	<b>38 290</b>	<b>30 823</b>	<b>69 113</b>	<b>970 132</b>

Lanjutan Tabel 3.2.1  
Continued Table

Kelompok Umur <i>Age Group</i>	Persentase Bekerja terhadap Angkatan Kerja <i>Percentage of Working to Economically Active</i>	Bukan Angkatan Kerja <i>Not Economically Active</i>			
		Sekolah Attending School	Mengurus Rumah Tangga <i>Housekeeping</i>	Lainnya <i>Others</i>	Jumlah Bukan Angkatan Kerja <i>Total of not Economically Active</i>
(1)	(7)	(8)	(9)	(10)	(11)
15-19	78,53	107 810	12 714	4 073	124 597
20-24	76,33	25 120	17 382	5 382	47 884
25-29	91,95	140	37 374	3 690	41 204
30-34	94,51	17	69 750	1 166	70 933
35-39	96,35	69	57 673	2 396	60 138
40-44	97,25	-	40 328	2 717	43 045
45-49	96,14	-	30 792	1 882	32 674
50-54	97,79	-	21 788	3 500	25 288
55-59	96,88	-	16 297	3 101	19 398
60+	99,60	-	42 580	21 186	63 766
<b>Jumlah/Total</b>	<b>92,88</b>	<b>133 156</b>	<b>346 678</b>	<b>49 093</b>	<b>528 927</b>

Lanjutan Tabel 3.2.1  
Continued Table

Kelompok Umur Age Group	Jumlah Total	Persentase Angkatan Kerja terhadap Penduduk Usia Kerja Percentage of Economically Active to Working Age Population
(1)	(12)	(13)
15-19	159 181	21,73
20-24	163 979	70,80
25-29	155 990	73,59
30-34	208 126	65,92
35-39	239 277	74,87
40-44	177 486	75,75
45-49	143 711	77,26
50-54	93 336	72,91
55-59	59 679	67,50
60+	98 294	35,13
<b>Jumlah/Total</b>	<b>1 499 059</b>	<b>64,72</b>

Catatan/Note: <sup>1</sup> 1. Mencari pekerjaan/Looking for work  
 2. Mempersiapkan usaha/Establishing a new business/firm  
 3. Merasa tidak mungkin mendapat pekerjaan/Hopeless of job  
 4. Sudah punya pekerjaan tetapi belum mulai bekerja/Have a job in future start

Sumber/Source: BPS, Survei Angkatan Kerja Nasional (Sakernas) Agustus/BPS-Statistics Indonesia, August National Labor Force Survey

Tabel  
Table 3.2.2

Penduduk Berumur 15 Tahun ke Atas Menurut Kabupaten/Kota dan Jenis Kegiatan Selama Seminggu yang Lalu di Provinsi Kepulauan Riau, 2018  
Population 15 Years of Age and Over by Regency/Municipality and Type of Activity During the Previous Week in Kepulauan Riau Province, 2018

Kabupaten/Kota Regency/Municipality	Angkatan Kerja Economically Active				
	Bekerja Working	Pengangguran <sup>1</sup> /Unemployment <sup>1</sup>			Jumlah Angkatan Kerja Total of Economically Active
		Pernah Bekerja Ever Worked	Tidak Pernah Bekerja Never Worked	Jumlah Total	
(1)	(2)	(3)	(4)	(5)	(6)
<b>Kabupaten/Regency</b>					
1. Karimun	100 667	1 420	1 113	2 533	103 200
2. Bintan	65 225	2 276	1 805	4 081	69 306
3. Natuna	34 378	807	447	1 254	35 632
4. Lingga	41 491	921	649	1 570	43 061
5. Kepulauan Anambas	19 490	178	313	491	19 981
<b>Kota/Municipality</b>					
1. Batam	550 813	30 738	23 280	54 018	604 831
2. Tanjungpinang	88 955	1 950	3 216	5 166	94 121
<b>Kepulauan Riau</b>	<b>901 019</b>	<b>38 290</b>	<b>30 823</b>	<b>69 113</b>	<b>970 132</b>



Lanjutan Tabel 3.2.2  
Continued Table

Kabupaten/Kota Regency/Municipality	Persentase Bekerja terhadap Angkatan Kerja Percentage of Working to Economically Active	Bukan Angkatan Kerja Not Economically Active			Jumlah Bukan Angkatan Kerja Total of not Economically Active
		Sekolah Attending School	Mengurus Rumah Tangga Housekeeping	Lainnya Others	
(1)	(7)	(8)	(9)	(10)	(11)
<b>Kabupaten/Regency</b>					
1. Karimun	97 55	9 584	44 310	5 909	59 803
2. Bintan	94 11	7 317	29 209	5 344	41 870
3. Natuna	96 48	4 467	10 325	2 383	17 175
4. Lingga	96 35	4 956	15 029	1 832	21 817
5. Kepulauan Anambas	97 54	2 515	5 661	686	8 862
<b>Kota/Municipality</b>					
1. Batam	91 07	91 543	206 096	24 541	322 180
2. Tanjungpinang	94 51	12 774	36 048	8 398	57 220
<b>Kepulauan Riau</b>	<b>92 88</b>	<b>133 156</b>	<b>346 678</b>	<b>49 093</b>	<b>528 927</b>

Lanjutan Tabel 3.2.2  
Continued Table

Kabupaten/Kota Regency/Municipality	Jumlah Total	Persentase Angkatan Kerja terhadap Penduduk Usia Kerja Percentage of Economically Active to Working Age Population
(1)	(12)	(13)
<b>Kabupaten/Regency</b>		
1. Karimun	163 003	63,31
2. Bintan	111 176	62,34
3. Natuna	52 807	67,48
4. Lingga	64 878	66,37
5. Kepulauan Anambas	28 843	69,28
<b>Kota/Municipality</b>		
1. Batam	927 011	65,25
2. Tanjungpinang	151 341	62,19
<b>Kepulauan Riau</b>	<b>1 499 059</b>	<b>64,72</b>

Catatan/Note: <sup>1</sup> 1. Mencari pekerjaan/Looking for work  
2. Mempersiapkan usaha/Establishing a new business/firm  
3. Merasa tidak mungkin mendapat pekerjaan/Hopeless of job  
4. Sudah punya pekerjaan tetapi belum mulai bekerja/Have a job in future start

Sumber/Source: BPS, Survei Angkatan Kerja Nasional (Sakernas) Agustus/BPS-Statistics Indonesia, August National Labor Force Survey

Tabel  
Table

3.2.3 Jumlah Penduduk Berumur 15 Tahun Keatas Menurut Jenis Kegiatan Selama Seminggu yang Lalu dan Jenis Kelamin di Provinsi Kepulauan Riau, 2018  
*Population Aged 15 Years and Over by Type of Activity During The Previous Week and Sex in Kepulauan Riau Province, 2018*

Kegiatan Utama <i>Main Activity</i>	Jenis Kelamin <i>Sex</i>		
	Laki-Laki <i>Male</i>	Perempuan <i>Female</i>	Jumlah <i>Total</i>
(1)	(2)	(3)	(4)
Angkatan Kerja <i>Economically Active</i>	629 477	340 655	970 132
Bekerja/ <i>Working</i>	579 252	321 767	901 019
Pengangguran Terbuka <i>Unemployment</i>	50 225	18 888	69 113
Bukan Angkatan Kerja <i>Economically Inactive</i>	131 876	397 051	528 927
Sekolah <i>Attending School</i>	72 466	60 690	133 156
Mengurus Rumah Tangga <i>Housekeeping</i>	29 619	317 059	346 678
Lainnya <i>Others</i>	29 791	19 032	48 823
<b>Jumlah/Total</b>	<b>761 353</b>	<b>737 706</b>	<b>1 499 059</b>

Sumber : BPS, Survei Angkatan Kerja Nasional (Sakernas) Agustus  
Source : BPS-Statistics Indonesia, August National Labor Force Survey

Tabel  
Table

3.2.4

Penduduk Berumur 15 Tahun ke Atas Menurut Pendidikan Tertinggi yang Ditamatkan dan Jenis Kegiatan Selama Seminggu yang Lalu di Provinsi Kepulauan Riau, 2018  
*Population 15 Years of Age and Over by Educational Attainment and Type of Activity During the Previous Week in Kepulauan Riau Province, 2018*

Pendidikan Tertinggi yang Ditamatkan <i>Educational Attainment</i>	Angkatan Kerja <i>Economically Active</i>				
	Bekerja <i>Working</i>	Pengangguran <sup>1</sup> / <i>Unemployment<sup>1</sup></i>			Jumlah Angkatan Kerja <i>Total of Economically Active</i>
		Pernah Bekerja <i>Ever Worked</i>	Tidak Pernah Bekerja <i>Never Worked</i>	Jumlah Total	
(1)	(2)	(3)	(4)	(5)	(6)
<= SD/MI <i>&lt;= Elementary School</i>	124 621	2 817	1 324	4 159	128 780
SMP/MTs <i>Junior High School</i>	109 442	1 306	4 581	6 157	115 599
SMA/SMK/MA <i>Senior High School</i>	414 802	31 945	23 771	55 716	470 518
Perguruan Tinggi <i>College</i>	170 975	1 440	732	2 172	173 147
<b>Jumlah/Total</b>	<b>819 840</b>	<b>37 508</b>	<b>30 408</b>	<b>68 204</b>	<b>888 044</b>

Lanjutan Tabel 3.2.4  
Continued Table

Pendidikan Tertinggi yang Ditamatkan <i>Educational Attainment</i>	Persentase Bekerja terhadap Angkatan Kerja <i>Percentage of Working to Economically Active</i>	Bukan Angkatan Kerja <i>Not Economically Active</i>			Jumlah Bukan Angkatan Kerja <i>Total of not Economically Active</i>
		Sekolah Attending School	Mengurus Rumah Tangga <i>Housekeeping</i>	Lainnya <i>Others</i>	
(1)	(7)	(8)	(9)	(10)	(11)
<= SD/MI <i>&lt;= Elementary School</i>	96,77	22 285	55 052	12 398	89 735
SMP/MTs <i>Junior High School</i>	94,67	74 615	58 820	6 323	139 758
SMA/SMK/MA <i>Senior High School</i>	181,37	25 750	159 659	14 286	201 521
Perguruan Tinggi <i>College</i>	185,28	273	33 478	5 154	38 905
<b>Jumlah/Total</b>	<b>558,09</b>	<b>122 923</b>	<b>307 009</b>	<b>38 161</b>	<b>469 919</b>

Lanjutan Tabel 3.2.4  
Continued Table

Pendidikan Tertinggi yang Ditamatkan Educational Attainment	Jumlah Total	Persentase Angkatan Kerja terhadap Penduduk Usia Kerja Percentage of Economically Active to Working Age Population
(1)	(12)	(13)
<= SD/MI <= Elementary School	218 515	58,93
SMP/MTs Junior High School	255 357	45,27
SMA/SMK/MA Senior High School	672 079	70,01
Perguruan Tinggi College	212 052	81,65
<b>Jumlah/Total</b>	<b>1 358 003</b>	<b>65,39</b>

Catatan/Note: <sup>1</sup> 1. Mencari pekerjaan/Looking for work  
 2. Mempersiapkan usaha/Establishing a new business/firm  
 3. Merasa tidak mungkin mendapat pekerjaan/Hopeless of job  
 4. Sudah punya pekerjaan tetapi belum mulai bekerja/Have a job in future start

Sumber/Source: BPS, Survei Angkatan Kerja Nasional (Sakernas) Agustus/BPS-Statistics Indonesia, August National Labor Force Survey

Tabel  
Table 3.2.5

Penduduk Berumur 15 Tahun Ke Atas yang Bekerja Selama Seminggu yang Lalu Menurut Status Pekerjaan Utama dan Lapangan Pekerjaan Utama di Provinsi Kepulauan Riau, 2018  
*Population 15 Years of Age and Over who Worked During The Previous Week by Main Employment Status and Main Industry in Kepulauan Riau Province, 2018*

Status Pekerjaan Utama Main Employment Status	Lapangan Pekerjaan Utama <sup>1</sup> Main Industry <sup>1</sup>			Jumlah Total
	1	2	3	
(1)	(2)	(3)	(4)	(5)
Berusaha Sendiri <i>Own Account Worker</i>	40 615	33 323	111 300	185 238
Bekerja di bantu buruh tidak tetap/ buruh tidak dibayar <i>Employer assisted by temporary worker/unpaid worker</i>	6 340	5 873	27 715	39 928
Berusaha dibantu buruh tetap/bu- ruh dibayar <i>Employer assisted by permanent worker/paid worker</i>	1 125	10 830	18 373	30 328
Buruh/Karyawan/Pegawai <i>Employee</i>	12 712	242 921	318 971	574 604
Pekerja bebas di pertanian <i>Casual agricultural worker</i>	4 985	-	-	4 985
Pekerja bebas di nonpertanian <i>Casual non-agricultural worker</i>	-	19 039	7 189	26 228
Pekerja Keluarga <i>Family Worker</i>	6 838	5 639	27 231	39 708
<b>Jumlah/Total</b>	<b>72 615</b>	<b>317 625</b>	<b>510 779</b>	<b>901 019</b>

Catatan/Note: <sup>1</sup> 1. Pertanian/Agriculture  
 2. Industri Pengolahan/Manufacturing Industry  
 3. Jasa/Services

Sumber/Source: BPS, Survei Angkatan Kerja Nasional (Sakernas) Agustus/BPS-Statistics Indonesia, August National Labor Force Survey

Tabel  
Table

3.2.6

Penduduk Berumur 15 Tahun Ke Atas yang Bekerja Selama Seminggu yang Lalu Menurut Status Pekerjaan Utama dan Jenis Kelamin di Provinsi Kepulauan Riau, 2018  
*Population 15 Years of Age and Over who Worked During The Previous Week by Main Employment Status and Sex in Kepulauan Riau Province, 2018*

Status Pekerjaan Utama <i>Main Employment Status</i>	Laki-Laki <i>Male</i>	Perempuan <i>Female</i>	Jumlah <i>Total</i>
(1)	(2)	(3)	(4)
Berusaha Sendiri <i>Own Account Worker</i>	107 146	78 092	185 238
Bekerja di bantu buruh tidak tetap/ buruh tidak dibayar <i>Employer assisted by temporary worker/unpaid worker</i>	22 657	17 271	39 928
Berusaha dibantu buruh tetap/bu- ruh dibayar <i>Employer assisted by permanent worker/paid worker</i>	23 079	7 249	30 328
Buruh/Karyawan/Pegawai <i>Employee</i>	388 527	186 077	574 604
Pekerja bebas di pertanian <i>Casual agricultural worker</i>	3 429	1 556	4 985
Pekerja bebas di nonpertanian <i>Casual non-agricultural worker</i>	22 117	4 111	26 228
Pekerja Keluarga <i>Family Worker</i>	12 297	27 411	39 708
<b>Jumlah/Total</b>	<b>579 252</b>	<b>321 767</b>	<b>901 019</b>

Sumber/Source: BPS, Survei Angkatan Kerja Nasional (Sakernas) Agustus/BPS-Statistics Indonesia, August National Labor Force Survey



**Tabel**  
**Table** 3.2.7

Penduduk Berumur 15 Tahun ke Atas yang Bekerja Selama Seminggu yang Lalu Menurut Jumlah Jam Kerja pada Pekerjaan Utama dan Lapangan Pekerjaan Utama di Provinsi Kepulauan Riau, 2018  
*Population 15 Years of Age and Over who Worked During The Previous Week by Total Working Hours on Main Job and Main Industry in Kepulauan Riau Province, 2018*

Jumlah Jam Kerja pada Pekerjaan Utama (jam) <i>Total Working Hours on Main Job (hours)</i>	Lapangan Pekerjaan Utama <sup>1</sup> <i>Main Industry<sup>1</sup></i>			Jumlah Total
	1	2	3	
(1)	(2)	(3)	(4)	(5)
0 <sup>2</sup>	3 741	4 984	5 387	14 112
1-4	321	2 968	496	3 785
5-9	2 304	2 455	17 903	22 662
10-14	5 381	3 366	13 779	22 526
15-19	2 898	5 767	9 071	17 736
20-24	9 229	10 721	23 265	43 215
25-34	14 033	13 043	30 724	57 800
35-44	14 512	109 192	150 345	274 049
45-54	8 581	106 882	117 945	233 408
55-59	4 878	26 275	40 620	71 773
60-74	4 081	24 549	74 678	103 308
75+	2 656	7 423	26 566	36 645
<b>Jumlah/Total</b>	<b>72 615</b>	<b>317 625</b>	<b>510 779</b>	<b>901 019</b>

Catatan/Note: <sup>1</sup> 1. Pertanian/Agriculture  
2. Industri Pengolahan/Manufacturing Industry  
3. Jasa/Services  
<sup>2</sup> Sementara tidak bekerja/Temporarily not working

Sumber/Source: BPS, Survei Angkatan Kerja Nasional (Sakernas) Agustus/BPS-Statistics Indonesia, August National Labor Force Survey

Tabel  
Table

3.2.8

Penduduk Berumur 15 Tahun ke Atas yang Bekerja Selama Seminggu yang Lalu Menurut Lapangan Pekerjaan Utama dan Pendidikan Tertinggi yang Ditamatkan di Provinsi Kepulauan Riau, 2018  
*Population 15 Years of Age and Over who Worked During The Previous Week by Main Industry and Educational Attainment in Kepulauan Riau Province, 2018*

Lapangan Pekerjaan Utama <sup>1</sup> <i>Main Industry<sup>1</sup></i>	<= SD	SMP	SMA	Perguruan Tinggi	Jumlah Total
(1)	(2)	(3)	(4)	(5)	(6)
1	53 957	7 287	10 528	843	72 615
2	57 342	42 868	164 493	52 922	317 625
3	94 501	59 287	239 781	117 210	510 779
<b>Jumlah/Total</b>	<b>205 800</b>	<b>109 442</b>	<b>414 802</b>	<b>170 975</b>	<b>901 019</b>

Catatan/Note: <sup>1</sup> 1. Pertanian/Agriculture  
2. Industri Pengolahan/Manufacturing Industry  
3. Jasa/Services

Sumber/Source: BPS, Survei Angkatan Kerja Nasional (Sakernas) Agustus/BPS-Statistics Indonesia, August National Labor Force Survey

**Tabel**  
**Table** 3.2.9

Penduduk Berumur 15 Tahun Ke Atas yang Bekerja Selama Seminggu yang Lalu Menurut Jumlah Jam Kerja Pada Pekerjaan Utama dan Jenis Kelamin di Provinsi Kepulauan Riau, 2018  
*Population 15 Years of Age and Over who Worked During The Previous Week by Total Working Hours on Main Job and Sex in Kepulauan Riau Province, 2018*

<b>Jumlah Jam Kerja pada Pekerjaan Utama (jam)</b> <i>Total Working Hours on Main Job (hours)</i>	<b>Laki-laki</b> <i>Male</i>	<b>Perempuan</b> <i>Female</i>	<b>Jumlah</b> <i>Total</i>
(1)	(2)	(3)	(4)
0 <sup>1</sup>	9 377	4 735	14 112
1-4	446	3 339	3 785
5-9	7 791	14 871	22 662
10-14	5 897	16 629	22 526
15-19	8 618	9 118	17 736
20-24	21 990	21 225	43 215
25-34	33 096	24 704	57 800
35-44	187 580	86 469	274 049
45-54	166 817	66 591	233 408
55-59	52 667	19 106	71 773
60-74	60 419	42 889	103 308
75+	24 554	12 091	36 645
<b>Jumlah/Total</b>	<b>579 252</b>	<b>321 767</b>	<b>901 019</b>

Catatan/Note: <sup>1</sup> Sementara tidak bekerja/*Temporarily not working*

Sumber/Source: BPS, Survei Angkatan Kerja Nasional (Sakernas) Agustus/BPS-Statistics Indonesia, August National Labor Force Survey

Tabel  
Table

3.2.10 Penduduk Berumur 15 Tahun Ke Atas yang Bekerja Selama Seminggu yang Lalu Menurut Jumlah Jam Kerja Seluruhnya dan Jenis Kelamin di Provinsi Kepulauan Riau, 2018  
*Population 15 Years of Age and Over who Worked During The Previous Week by Total Working Hours and Sex in Kepulauan Riau Province, 2018*

Jumlah Jam Kerja Seluruhnya (jam) <i>Total Working Hours (hours)</i>	Laki-laki <i>Male</i>	Perempuan <i>Female</i>	Jumlah <i>Total</i>
(1)	(2)	(3)	(4)
0 <sup>1</sup>	9 116	4 735	13 851
1-4	446	3 339	3 785
5-9	7 419	11 783	19 202
10-14	4 952	15 735	20 687
15-19	8 579	11 166	19 745
20-24	17 067	18 522	35 589
25-34	30 846	26 148	56 994
35-44	183 554	83 330	266 884
45-54	167 788	67 290	235 078
55-59	53 912	22 131	76 043
60-74	66 546	44 147	110 693
75+	29 027	13 441	42 468
<b>Jumlah/Total</b>	<b>579 252</b>	<b>321 767</b>	<b>901 019</b>

Catatan/Note: <sup>1</sup> Sementara tidak bekerja/*Temporarily not working*

Sumber/Source: BPS, Survei Angkatan Kerja Nasional (Sakernas) Agustus/BPS-Statistics Indonesia, August National Labor Force Survey

Tabel  
Table

3.2.11

Penduduk Berumur 15 Tahun ke Atas yang Bekerja Selama Seminggu yang Lalu Menurut Kelompok Umur dan Jumlah Jam Kerja Seluruhnya di Provinsi Kepulauan Riau, 2018

*Population 15 Years of Age and Over who Worked During The Previous Week by Age Group and Total Working Hours in Kepulauan Riau Province, 2018*

Kelompok Umur Age Group	Jumlah Jam Kerja Seluruhnya (jam) Total Working Hours (hours)			
	0 <sup>1</sup>	1-14	15-34	35+
(1)	(2)	(3)	(4)	(5)
15-19	334	3 835	6 067	16 923
20-24	326	1 010	9 478	77 801
25-29	185	6 266	4 650	94 442
30-34	3 643	4 963	10 056	110 994
35-39	3 461	7 907	20 525	140 699
40-44	2 264	5 488	17 964	105 034
45-49	1 693	3 700	17 728	83 626
50-54	633	2 774	13 039	50 096
55-59	176	2 616	4 950	31 283
60+	1 136	5 115	7 871	20 268
<b>Jumlah/Total</b>	<b>13 851</b>	<b>43 674</b>	<b>112 328</b>	<b>731 166</b>

Catatan/Note: <sup>1</sup> Sementara tidak bekerja/Temporarily not working

Sumber/Source: BPS, Survei Angkatan Kerja Nasional (Sakernas) Agustus/BPS-Statistics Indonesia, August National Labor Force Survey



Tabel  
Table

3.2.12 Penduduk Berumur 15 Tahun ke Atas yang Bekerja Selama Seminggu yang Lalu Menurut Kelompok Umur dan Jenis Kelamin di Provinsi Kepulauan Riau, 2018  
*Population 15 Years of Age and Over who Worked During The Previous Week by Age Group and Sex in Kepulauan Riau Province, 2018*

Kelompok Umur Age Group	Laki-laki Male	Perempuan Female	Jumlah Total
(1)	(2)	(3)	(4)
15-19	10 877	16 282	27 159
20-29	107 186	86 972	194 158
30-39	205 216	97 032	302 248
40-49	160 061	77 436	237 497
50-59	73 243	32 324	105 567
60+	22 669	11 721	34 390
<b>Jumlah/Total</b>	<b>579 252</b>	<b>321 767</b>	<b>901 019</b>

Sumber/Source: BPS, Survei Angkatan Kerja Nasional (Sakernas) Agustus/BPS-Statistics Indonesia, August National Labor Force Survey

Tabel  
Table

3.2.13

Penduduk Berumur 15 Tahun ke Atas yang Bekerja Selama Seminggu yang Lalu Menurut Status Pekerjaan Utama dan Pendidikan Tertinggi yang Ditamatkan di Provinsi Kepulauan Riau, 2018  
*Population 15 Years of Age and Over who Worked During The Previous Week by Main Employment Status and Educational Attainment in Kepulauan Riau Province, 2018*

Status Pekerjaan Utama <i>Main Employment Status</i>	<= SD	SMP	SMA	Perguruan Tinggi	Jumlah
(1)	(2)	(3)	(4)	(5)	(6)
Berusaha Sendiri <i>Own Account Worker</i>	73 457	28 524	67 648	15 609	185 238
Bekerja di bantu buruh tidak tetap/buruh tidak dibayar <i>Employer assisted by temporary worker/unpaid worker</i>	16 317	5 728	15 790	2 093	39 928
Berusaha dibantu buruh tetap/buruh dibayar <i>Employer assisted by permanent worker/paid worker</i>	4 930	2 579	14 158	8 661	30 328
Buruh/Karyawan/Pegawai <i>Employee</i>	83 268	57 438	290 034	143 864	574 604
Pekerja bebas <i>Casual worker</i>	13 425	6 433	11 302	53	31 213
Pekerja Keluarga <i>Family Worker</i>	14 403	8 740	15 870	695	39 708
<b>Jumlah/Total</b>	<b>205 800</b>	<b>109 442</b>	<b>414 802</b>	<b>170 975</b>	<b>901 019</b>

Sumber/Source: BPS, Survei Angkatan Kerja Nasional (Sakernas) Agustus/BPS-Statistics Indonesia, August National Labor Force Survey

Tabel  
Table

3.2.14

Penduduk Berumur 15 Tahun ke Atas yang Bekerja Selama Seminggu yang Lalu Menurut Kabupaten/Kota dan Lapangan Pekerjaan Utama di Provinsi Kepulauan Riau, 2018

*Population 15 Years of Age and Over who Worked During The Previous Week by Regency/Municipality and Main Industry in Kepulauan Riau Province, 2018*

Kabupaten/Kota Regency/Municipality	Lapangan Pekerjaan Utama <sup>1</sup> Main Industry <sup>1</sup>			Jumlah Total
	1	2	3	
(1)	(2)	(3)	(4)	(5)
<b>Kabupaten/Regency</b>				
1. Karimun	17 190	25 990	57 487	100 667
2. Bintan	14 531	14 237	36 457	65 225
3. Natuna	8 378	6 723	19 277	34 378
4. Lingga	13 927	9 389	18 175	41 491
5. Kepulauan Anambas	5 403	4 694	9 393	19 490
<b>Kota/Municipality</b>				
1. Batam	10 540	239 971	300 302	550 813
2. Tanjungpinang	2 646	16 621	69 688	88 955
<b>Kepulauan Riau</b>	<b>72 615</b>	<b>317 625</b>	<b>510 779</b>	<b>901 019</b>

Catatan/Note: <sup>1</sup> 1. Pertanian/Agriculture  
2. Industri Pengolahan/Manufacturing Industry  
3. Jasa/Services

Sumber/Source: BPS, Survei Angkatan Kerja Nasional (Sakernas) Agustus/BPS-Statistics Indonesia, August National Labor Force Survey



Tabel  
Table

3.2.15 Tingkat Pengangguran Terbuka (TPT) dan Tingkat Partisipasi Angkatan Kerja (TPAK) menurut Kabupaten/Kota di Provinsi Kepulauan Riau, 2016-2018  
*Unemployment Rat (UR) and Labor Force Participation Rate (LFPR) by Regency/Municipality in Kepulauan Riau Province, 2016-2018*

Kabupaten/Kota Regency/Municipality	TPT UR			TPAK LFPR		
	2016	2017	2018	2016	2017	2018
(1)	(2)	(3)	(4)	(5)	(6)	(7)
<b>Kabupaten/Regency</b>						
1. Karimun	...	5,7	2,45	...	63,23	63,31
2. Bintan	...	8,08	5,89	...	62,19	62,34
3. Natuna	...	4,07	3,52	...	71,55	67,48
4. Lingga	...	3,23	3,65	...	63,87	66,37
5. Kepulauan Anambas	...	5,18	2,46	...	67,33	69,28
<b>Kota/Municipality</b>						
1. Batam	...	7,82	8,93	...	67,65	65,25
2. Tanjungpinang	...	7,11	5,49	...	64,56	62,19
<b>Kepulauan Riau</b>	<b>7,69</b>	<b>7,16</b>	<b>7,12</b>	<b>65,93</b>	<b>66,41</b>	<b>64,72</b>

Sumber/Source: BPS, Survei Angkatan Kerja Nasional (Sakernas) Agustus/BPS-Statistics Indonesia, August National Labor Force Survey

Tabel  
Table

3.2.16

Pencari Kerja Terdaftar, Lowongan Kerja Terdaftar, dan Penempatan/ Pemenuhan Tenaga Kerja Menurut Kabupaten/Kota dan Jenis Kelamin di Provinsi Kepulauan Riau, 2018

*Number of Registered Job Applicants, Registered Job Vacancies, and Placement of Workers by Regency/Municipality and Sex in Kepulauan Riau Province, 2018*

Kabupaten/Kota Regency/Municipality	Pencari Kerja Terdaftar Registered Job Applicants			Lowongan Kerja Terdaftar Registered Job Vacancies		
	Laki-laki Male	Perempuan Female	Jumlah Total	Laki-laki Male	Perempuan Female	Jumlah Total
(1)	(2)	(3)	(4)	(5)	(6)	(7)
<b>Kabupaten/Regency</b>						
1. Karimun	415	302	717	-	-	-
2. Bintan	936	1 174	2 110	375	522	897
3. Natuna	-	-	-	-	-	-
4. Lingga	-	-	-	-	-	-
5. Kepulauan Anambas	-	-	-	-	-	-
<b>Kota/Municipality</b>						
1. Batam	21 085	19 595	40 680	15 094	16 029	31 123
2. Tanjungpinang	675	725	1 400	530	591	1 121
<b>Kepulauan Riau</b>	<b>23 111</b>	<b>21 796</b>	<b>44 907</b>	<b>15 999</b>	<b>17 142</b>	<b>33 141</b>

Lanjutan Tabel 3.2.16  
Continued Table

Kabupaten/Kota Regency/Municipality	Penempatan/Pemenuhan Tenaga Kerja Placement of Workers		
	Laki-laki Male	Perempuan Female	Jumlah Total
(1)	(8)	(9)	(10)
<b>Kabupaten/Regency</b>			
1. Karimun	-	-	-
2. Bintan	381	522	903
3. Natuna	-	-	-
4. Lingga	-	-	-
5. Kepulauan Anambas	-	-	-
<b>Kota/Municipality</b>			
1. Batam	12 606	12 581	25 187
2. Tanjungpinang	411	374	785
<b>Kepulauan Riau</b>	<b>13 398</b>	<b>13 477</b>	<b>26 875</b>

Sumber/Source: Dinas Ketenagakerjaan Provinsi Kepulauan Riau/Employment Agencies of Kepulauan Riau Province

**Tabel 3.2.17** Pencari Kerja Terdaftar Menurut Pendidikan Tertinggi yang Ditamatkan dan Jenis Kelamin di Provinsi Kepulauan Riau, 2018  
*Table Number of Registered Job Applicants by Educational Attainment and Sex in Kepulauan Riau Province, 2018*

Pendidikan Tertinggi yang Ditamatkan <sup>1</sup> <i>Educational Attainment<sup>1</sup></i>	Laki-laki <i>Male</i>	Perempuan <i>Female</i>	Jumlah <i>Total</i>
(1)	(2)	(3)	(4)
1	46	-	46
2	216	53	269
3	17 189	397	17 586
4	4 777	20 014	24 791
5	223	318	541
6	18 364	828	19 192
<b>Jumlah/Total</b>	<b>40 815</b>	<b>21 610</b>	<b>62 425</b>

Catatan/Note: <sup>1</sup> 1. Tidak/belum tamat SD/No/not yet completed primary school  
 2. Sekolah Dasar/Primary School  
 3. Sekolah Menengah Pertama/Junior High School  
 4. Sekolah Menengah Atas (Umum)/Senior High School (General)  
 5. Diploma I/II/III/Akademi/Diploma I/II/III/Academy  
 6. Universitas/University

Sumber/Source: Dinas Ketenagakerjaan Provinsi Kepulauan Riau/Employment Agencies of Kepulauan Riau Province

Tabel  
Table

3.2.18

Rata-rata Upah/Gaji Bersih Sebulan Pekerja Formal<sup>1</sup> Menurut Kabupaten/Kota dan Lapangan Pekerjaan Utama di Provinsi Kepulauan Riau (rupiah), 2018  
*Average of Net Wage/Salary per Month of Formal Employee<sup>1</sup> by Regency/Municipality and Main Industry in Kepulauan Riau Province (rupiah), 2018*

Kabupaten/Kota Regency/Municipality	Lapangan Pekerjaan Utama <sup>2</sup> Main Industry <sup>2</sup>			Jumlah Total
	1	2	3	
(1)	(2)	(3)	(4)	(5)
<b>Kabupaten/Regency</b>				
1. Karimun	1 864 016	2 997 484	2 547 785	2 640 643
2. Bintan	2 349 089	2 834 824	3 111 293	2 950 330
3. Natuna	1 926 573	2 103 109	2 935 500	2 759 892
4. Lingga	1 218 072	1 931 545	2 398 262	2 170 263
5. Kepulauan Anambas	1 565 385	3 497 767	3 361 527	3 331 465
<b>Kota/Municipality</b>				
1. Batam	576 889	5 055 111	4 251 775	4 647 661
2. Tanjungpinang	947 674	2 400 581	3 200 735	3 030 959
<b>Kepulauan Riau</b>	<b>1 806 752</b>	<b>4 614 303</b>	<b>3 701 440</b>	<b>4 041 020</b>

Catatan/Note: <sup>1</sup> Pekerja Formal/Formal Employee: Buruh/Karyawan/Pegawai/Employee

- <sup>2</sup>
1. Pertanian/Agriculture
  2. Industri Pengolahan/Manufacturing Industry
  3. Jasa/Services

Sumber/Source: BPS, Survei Angkatan Kerja Nasional (Sakernas) Agustus/BPS-Statistics Indonesia, August National Labor Force Survey

Tabel  
Table

3.2.19 Rata-rata Upah/Gaji Bersih Sebulan Pekerja Formal<sup>1</sup> Menurut Kelompok Umur dan Lapangan Pekerjaan Utama (rupiah) di Provinsi Kepulauan Riau, 2018  
*Average of Net Wage/Salary per Month of Formal Employee<sup>1</sup> by Age Group and Main Industry (rupiah) in Kepulauan Riau Province, 2018*

Kelompok Umur Age Group	Lapangan Pekerjaan Utama <sup>2</sup> Main Industry <sup>2</sup>			Jumlah Total
	1	2	3	
(1)	(2)	(3)	(4)	(5)
15-19	1 865 915	2 159 384	1 881 766	1 964 643
20-24	1 437 594	3 407 910	2 857 366	3 085 525
25-29	1 401 754	3 906 750	3 175 681	3 488 731
30-34	1 349 742	4 865 669	3 839 424	4 173 783
35-39	2 781 795	5 220 870	3 604 291	4 329 972
40-44	2 241 457	3 689 878	3 908 391	3 775 952
45-49	2 083 414	6 259 892	5 027 093	5 512 494
50-54	1 057 146	7 478 732	4 644 319	5 568 901
55-59	1 690 471	2 863 939	5 029 041	4 488 263
60+	1 609 525	890 877	1 295 222	1 255 808
<b>Jumlah/Total</b>	<b>1 806 752</b>	<b>4 614 303</b>	<b>3 701 440</b>	<b>4 041 020</b>

Catatan/Note: <sup>1</sup> Pekerja Formal/Formal Employee: Buruh/Karyawan/Pegawai/Employee

<sup>2</sup> 1. Pertanian/Agriculture

2. Industri Pengolahan/Manufacturing Industry

3. Jasa/Services

Sumber/Source: BPS, Survei Angkatan Kerja Nasional (Sakernas) Agustus/BPS-Statistics Indonesia, August National Labor Force Survey

Tabel  
Table

3.2.20

Rata-rata Pendapatan Bersih Sebulan Pekerja Informal<sup>1</sup> Menurut Kabupaten/Kota dan Lapangan Pekerjaan Utama (rupiah) di Provinsi Kepulauan Riau, 2018  
*Average of Net Wage/Salary per Month of Informal Employee<sup>1</sup> by Regency/Municipality and Main Industry (rupiahs) in Kepulauan Riau Province, 2018*

Kabupaten/Kota Regency/Municipality	Lapangan Pekerjaan Utama <sup>2</sup> Main Industry <sup>2</sup>			Jumlah Total
	1	2	3	
(1)	(2)	(3)	(4)	(5)
<b>Kabupaten/Regency</b>				
1. Karimun	1 219 277	1 462 711	1 437 547	1 367 158
2. Bintan	1 909 477	1 115 843	1 703 868	1 720 388
3. Natuna	1 439 566	1 566 096	1 282 281	1 432 560
4. Lingga	1 127 692	1 299 500	1 080 951	1 148 676
5. Kepulauan Anambas	2 377 060	2 521 983	1 628 496	2 205 509
<b>Kota/Municipality</b>				
1. Batam	1 844 170	2 987 587	2 886 651	2 841 684
2. Tanjungpinang	1 926 067	2 098 622	2 466 960	2 369 089
<b>Kepulauan Riau</b>	<b>1 575 178</b>	<b>2 398 989</b>	<b>2 447 479</b>	<b>2 259 745</b>

Catatan/Note: <sup>1</sup> Pekerja Informal/Informal Employee: Pekerja yang berstatus berusaha sendiri dan pekerja bebas di sektor pertanian dan nonpertanian/Employment status are self employed, casual agricultural worker, and casual non-agricultural worker

- <sup>2</sup>
1. Pertanian/Agriculture
  2. Industri Pengolahan/Manufacturing Industry
  3. Jasa/Services

Sumber/Source: BPS, Survei Angkatan Kerja Nasional (Sakernas) Agustus/BPS-Statistics Indonesia, August National Labor Force Survey

Tabel  
Table

3.2.21

Rata-rata Pendapatan Bersih Sebulan Pekerja Informal<sup>1</sup> Menurut Kabupaten/Kota dan Lapangan Pekerjaan Utama (rupiah) di Provinsi Kepulauan Riau, 2018

*Average of Net Wage/Salary per Month of Informal Employee<sup>1</sup> by Regency/Municipality and Main Industry (rupiahs) in Kepulauan Riau Province, 2018*

Kabupaten/Kota Regency/Municipality	Pendidikan Tertinggi Educational Attainment				Jumlah Total
	Tidak Pernah Sekolah/Belum Tamat SD <i>No Schooling/ Didn't/Not Yet Completed Primary School</i>	SD <i>Primary School</i>	SMP <i>Junior High School</i>	SMA ke Atas <i>Senior High School and Above</i>	
(1)	(2)	(3)	(4)	(5)	
<b>Kabupaten/Regency</b>					
1. Karimun	1 056 556	1 384 436	1 682 353	1 582 726	1 367 158
2. Bintan	1 730 487	1 692 066	1 593 857	1 800 146	1 720 388
3. Natuna	1 236 352	1 568 517	1 184 716	1 687 556	1 432 560
4. Lingga	1 183 059	1 065 102	1 081 020	1 344 176	1 148 676
5. Kepulauan Anambas	1 875 072	2 718 403	2 016 892	2 163 811	2 205 509
<b>Kota/Municipality</b>					
1. Batam	1 792 032	2 114 719	3 324 875	2 973 777	2 841 684
2. Tanjungpinang	1 856 298	2 305 788	2 365 463	2 590 976	2 369 089
<b>Kepulauan Riau</b>	<b>1 477 142</b>	<b>1 778 406</b>	<b>2 534 899</b>	<b>2 730 563</b>	<b>2 259 745</b>

Catatan/Note: <sup>1</sup> Pekerja Informal/*Informal Employee*: Pekerja yang berstatus berusaha sendiri dan pekerja bebas di sektor pertanian dan nonpertanian/*Employment status are self employed, casual agricultural worker, and casual non-agricultural worker*

Sumber/Source: BPS, Survei Angkatan Kerja Nasional (Sakernas) Agustus/BPS-Statistics Indonesia, August National Labor Force Survey



**Tabel** 3.2.22 Upah Minimum Kabupaten/Kota di Provinsi Kepulauan Riau (rupiah), 2013-2018  
**Table** 3.2.22 *Regency/Municipality Minimum Wages in Kepulauan Riau Province (rupiahs), 2013-2018*

Kabupaten/Kota Regency/Municipality	2013	2014	2015	2016	2017	2018
(1)	(2)	(3)	(4)	(5)	(6)	(7)
<b>Kabupaten/Regency</b>						
1. Karimun	1 600 000	1 889 796	2 168 838	2 418 254	2 617 760	2 845 766
2. Bintan	1 900 000	2 283 000	2 372 213	2 645 017	2 863 231	3 112 618
3. Natuna	1 370 000	1 700 000	2 020 000	2 252 300	2 438 115	2 650 475
4. Lingga	1 367 300	1 720 000	1 974 000	2 201 010	2 382 593	2 590 116
5. Kepulauan Anambas	1 470 000	1 765 000	2 118 000	2 425 110	2 697 935	2 932 925
<b>Kota/Municipality</b>						
1. Batam	2 040 000	2 422 092	2 685 302	2 994 111	3 241 125	3 523 427
2. Tanjungpinang	1 365 087	1 665 500	1 955 000	2 179 825	2 359 661	2 565 187
<b>Kepulauan Riau</b>	<b>1 365 087</b>	<b>1 665 000</b>	<b>1 954 000</b>	<b>2 178 710</b>	<b>2 358 454</b>	<b>2 563 875</b>

Sumber/Source: Dinas Ketenagakerjaan Provinsi Kepulauan Riau/*Employment Agencies of Kepulauan Riau Province*

# Angka Partisipasi Murni (APM) dan Angka Partisipasi Kasar (APK) di Provinsi Kepulauan Riau 2018

*Net Participation Rates and Gross Participation Rates  
in Kepulauan Riau Province 2018*



**APM : 99,12**

**APK : 107,30**



**APM : 84,59**

**APK : 92,44**



**APM : 72,90**

**APK : 90,99**

# 4

**SOSIAL &  
KESEJAHTERAAN RAKYAT**  
*Social & Welfare*



## PENJELASAN TEKNIS

1. **Tidak/belum pernah sekolah** adalah mereka yang tidak pernah atau belum pernah terdaftar dan tidak pernah atau belum pernah aktif mengikuti pendidikan di suatu jenjang pendidikan formal. Termasuk juga yang tamat/belum tamat taman kanak-kanak tetapi tidak melanjutkan ke sekolah dasar.
2. **Masih bersekolah** adalah mereka yang terdaftar dan aktif mengikuti pendidikan formal dan nonformal (Paket A, B, atau C), baik pendidikan dasar, menengah maupun pendidikan tinggi. Bagi mahasiswa yang sedang cuti dianggap masih bersekolah.
3. **Tidak bersekolah lagi** adalah mereka yang pernah terdaftar dan aktif mengikuti pendidikan di suatu jenjang pendidikan formal dan nonformal (Paket A, B, atau C), tetapi pada saat pencacahan tidak lagi terdaftar dan tidak aktif mengikuti pendidikan.
4. **Tamat sekolah** adalah menyelesaikan pelajaran yang ditandai dengan lulus ujian akhir pada kelas atau tingkat terakhir suatu jenjang pendidikan di sekolah negeri maupun swasta dengan mendapatkan tanda tamat belajar/ijazah. Seseorang yang belum mengikuti pelajaran pada kelas tertinggi tetapi telah mengikuti ujian akhir dan lulus dianggap tamat sekolah.
5. **Jenjang Pendidikan Formal** terdiri atas pendidikan dasar, pendidikan menengah, dan pendidikan tinggi. Jenis pendidikan yang diajarkan mencakup pendidikan umum, kejuruan, akademik, profesi, vokasi, keagamaan, dan khusus.
  - a. **Pendidikan Dasar** berbentuk Sekolah Dasar (SD) dan Madrasah

## TECHNICAL NOTES

1. **Not/never attending school** is someone who has never attended or never been registered in a formal education, such as primary, secondary, and tertiary education. Those who just completed kindergarten are considered as never attended school.
2. **Attending school** is someone who is currently attending primary, secondary, or tertiary education, including package A, package B, or package C. College student who postpones his/her study is considered as attending school.
3. **Not attending school anymore** is someone who had enrolled and participated in formal and non-formal education in the past including package A, package B, or package C, but currently does not attend school.
4. **Completed particular level of education** is someone who has completed particular level of education in private or public school and accepting graduation certificate. Someone who has never attended the highest grade but passed the final exam is considered as completed particular level of education.
5. **The Formal Education Level** consists of primary education, secondary education, and high education. The kind of education that taught consists of general education, vocational, academic, professional, religious, and specific education.
  - a. **The Primary Education** consists of Elementary School and Islamic

Ibtidaiyah (MI) atau bentuk lain yang sederajat serta Sekolah Menengah Pertama (SMP) dan Madrasah Tsanawiyah (MTs), atau bentuk lain yang sederajat.

- b. **Pendidikan Menengah** berbentuk Sekolah Menengah Atas (SMA), Madrasah Aliyah (MA), Sekolah Menengah Kejuruan (SMK), dan Madrasah Aliyah Kejuruan (MAK), atau bentuk lain yang sederajat.
  - c. **Pendidikan Tinggi** merupakan jenjang pendidikan setelah pendidikan menengah yang mencakup program pendidikan diploma, sarjana, magister, spesialis, dan doktor yang diselenggarakan oleh perguruan tinggi. Perguruan tinggi dapat berbentuk akademi, politeknik, sekolah tinggi, institut, atau universitas.
6. **Rumah Sakit** adalah tempat pemeriksaan dan perawatan kesehatan, biasanya berada di bawah pengawasan dokter/tenaga medis, yang melayani penderita yang sakit untuk berobat rawat jalan atau rawat inap.
  7. **Puskesmas** (Pusat Kesehatan Masyarakat) adalah unit pelaksana teknis dinas kesehatan kabupaten/kota yang mempunyai fungsi utama sebagai penyelenggara pelayanan kesehatan tingkat pertama. Wilayah kerja puskesmas maksimal adalah satu kecamatan dan untuk dapat menjangkau wilayah kerjanya, puskesmas mempunyai jaringan pelayanan yang meliputi unit Puskesmas Pembantu (Pustu), unit Puskesmas Keliling (Puskel), dan unit bidan desa/komunitas (Peraturan Menteri Kesehatan RI No. 75 Tahun 2014 Tentang Pusat Kesehatan Masyarakat).
- Elementary School or other equivalent forms and Junior High School and MTs, or other equivalent forms.*
- b. **The Secondary Education** consists of the senior high school, MA, Vocational School, and Vocational Madrasah Aliyah, or other equivalent forms.
  - c. **The High Education** consists of the education level after the secondary education that consists of diplomas, bachelor, master, specialist, and doctoral degrees that are held by the college. The colleges can be academy, polytechnic, high school, institute, or university.
6. **Hospital** is a place for health check, usually controlled/supervised by doctors/medical personnel to serve the ill patients to get outpatient or inpatient treatment services.
  7. **Public Health Center** is technical implementation unit of regency health department that have the primary function as a first-level health care providers. The working area standard of public health center is one district and to reach their working areas, public health centers have a service network covering subsidiary of public health center, mobile public health center units, and midwife units (Regulation of the Minister of Health of Indonesia Number 75 Year 2014 about Public Health Center).

8. **Imunisasi** adalah memasukkan kuman atau racun penyakit tertentu yang sudah dilemahkan (vaksin) ke dalam tubuh dengan cara disuntik atau diminum (diteteskan dalam mulut) dengan maksud agar terjadi kekebalan tubuh terhadap penyakit tersebut.
8. *Immunization is putting enervated microbe of a certain disease into human body by injection or drinking (dropping into mouth) to make the body immune to that disease.*
9. **Angka penemuan kasus tuber-kulosis** adalah jumlah kasus baru tuberkulosis (TB) dan kasus TB yang didiagnosis kambuh yang diobati dalam program penanggulangan TB nasional dan dilaporkan kepada WHO, dibagi dengan perkiraan WHO terhadap jumlah kasus insiden tuberkulosis pada tahun yang sama, dinyatakan sebagai persentase.
9. *The case detection rate for all forms of tuberculosis is the number of new and replase tuberculosis cases diagnosed and treated in national tuberculosis control programmes and notified to WHO, divided by WHO's estimate of the number of incident tuberculosis cases for the same year, expressed as a percentage.*
10. **Angka keberhasilan pengobatan tuberkulosis smear positive/Basil Tahan Asam (BTA) positif** adalah proporsi (dinyatakan sebagai persentase) kasus TB BTA positif yang terdaftar di bawah program pengendalian TB nasional pada tahun tertentu yang dinyatakan berhasil menyelesaikan pengobatan. Dengan atau tanpa bukti bakteriologi keberhasilan ("sembuh" dan "menyelesaikan pengobatan" masing-masing).
10. *The treatment success rate for new pulmonary smear-positive tuberculosis cases is the proportion (expressed as a percentage) of new smear-positive tuberculosis cases registered under a national tuberculosis control programme in a given year that succesfully completed treatment. With or without bacteriological evidence of succes ("cured" and "treatment completed" respectively).*
11. **BCG (Bacillus Calmette Guerin)** merupakan vaksinasi untuk mencegah penyakit TBC, diberikan pada bayi baru lahir atau anak, dengan suntikan pada kulit pangkal lengan atas. Bekas suntikan kemudian akan membentuk tonjolan kecil jaringan parut pada kulit lengan atas. Suntikan BCG diberikan kepada anak sebanyak 1 kali.
11. *BCG (Bacillus Calmette Guerin) is a vaccine to prevent TBC disease, given to newborns or children, by injection at the base of the skin of the upper arm. Injection site will form little bumps of scar tissue in the skin of the upper arm. BCG injections given to children 1 times.*
12. **DPT (Difteri, Pertusis, Tetanus)** merupakan vaksin untuk mencegah penyakit Difteri, Pertusis, dan Tetanus yang diberikan pada bayi berumur 3 bulan ke atas, dengan suntikan pada paha, diulang 1 bulan dan 2 bulan kemudian, sehingga suntikan imunisasi
12. *DPT (Diphtheria, Pertussis, Tetanus) is a vaccine to prevent the diphtheria, pertussis, and tetanus disease, given to infants aged 3 months and above, with a shot in the thigh, repeated one month and two months later, so that the complete DPT immuni-zation shots*

DPT lengkap pada balita berjumlah 3 kali (kadang-kadang selang waktu antar suntikan bisa lebih dari 1 bulan).

*at toddler totaling 3 times (sometimes the time interval between injections can be more than 1 month).*

13. **Peristiwa tindak pidana yang dilaporkan** ialah setiap peristiwa yang diterima kepolisian dari laporan masyarakat, atau peristiwa dimana pelakunya tertangkap tangan oleh kepolisian.
14. **Jumlah tindak pidana** menggambarkan jumlah kasus tindak pidana yang terjadi pada kurun waktu tertentu.
15. Untuk mengukur kemiskinan, BPS menggunakan konsep kemampuan memenuhi kebutuhan dasar (basic needs approach). Dengan pendekatan ini, kemiskinan dipandang sebagai ketidakmampuan dari sisi ekonomi untuk memenuhi kebutuhan dasar makanan dan bukan makanan yang diukur dari sisi pengeluaran. Metode yang digunakan adalah menghitung Garis Kemiskinan (GK), yang terdiri dari dua komponen yaitu Garis Kemiskinan Makanan (GKM) dan Garis Kemiskinan Non-Makanan (GKNM). Penghitungan Garis Kemiskinan dilakukan secara terpisah untuk daerah perkotaan dan pedesaan.
16. **Penduduk miskin** adalah penduduk yang memiliki rata-rata pengeluaran per kapita per bulan di bawah Garis Kemiskinan.
17. **Garis Kemiskinan Makanan (GKM)** merupakan nilai pengeluaran kebutuhan minimum makanan yang disetarakan dengan 2.100 kkalori per kapita per hari. Garis Kemiskinan Non-Makanan (GKNM) adalah kebutuhan minimum untuk perumahan, sandang, pendidikan, kesehatan, dan kebutuhan dasar lainnya.
13. **Reported crime incidence** includes all criminal cases reported and received by police office, and all crimes caught by police.
14. **Crime total** refers to the number of criminal cases occurring during a given period.
15. To measure poverty, BPS-Statistics Indonesia has used the concept of basic needs approach. Therefore, poverty is viewed as economic inability to fulfill food and non-food basic needs which are measured by consumption/expenditure. The method used is calculating poverty line, which consists of two components that are Food Poverty Line (FPL) and Non-Food Poverty Line (NFPL). The poverty line was calculated separately for urban and rural areas.
16. A person whose expenditure per capita per month is below the poverty line is considered to be poor.
17. **The Food Poverty Line** refers to the daily minimum requirement of 2,100 kcal per capita per day. The Non-Food Poverty Line refers to the minimum requirement for house-hold necessities for clothing, education, health, and other basic individual needs.



ULASAN	DESCRIPTION
<p><b>4.1 Pendidikan</b></p> <p>Angka Partisipasi Murni (APM) jika dirinci menurut jenjang pendidikan di Provinsi Kepulauan Riau pada tahun 2018 yaitu: Sekolah Dasar (SD) sebesar 99.12, Sekolah Menengah Pertama (SMP) sebesar 84.59, Sekolah Menengah Atas (SMA) sebesar 71.98.</p>	<p><b>4.1 Education</b></p> <p><i>The net participation rate (APM) if detailed according to the education level in the Kepulauan Riau Province in 2018: Elementary School (SD) of 99.12, Junior High School (SMP) at 84.59, High School (SMA) of 71.98.</i></p>
<p><b>4.2 Kesehatan</b></p> <p>Penduduk yang mempunyai keluhan kesehatan selama sebulan terakhir pada tahun 2018 di Provinsi Kepulauan Riau sekitar 22.40 persen. Jika dirinci per kabupaten/kota, maka Kabupaten Lingga yang memiliki angka tertinggi yaitu sekitar 34.54 persen, sedangkan Kabupaten Kepulauan Anambas yang memiliki angka terendah sekitar 19.86 persen.</p>	<p><b>4.2 Health</b></p> <p><i>The population who has a health complaint for the last month in 2018 in the Kepulauan Riau province is about 22.40 percent. If detailed per district/city, then Lingga Regency which has the highest number of about 34.54 percent, while the Kepulauan Anambas regency has the lowest number around 19.86 percent.</i></p>
<p><b>4.3 Perumahan dan Lingkungan</b></p> <p>Rumah tangga di Provinsi Kepulauan Riau Tahun 2018 berdasarkan luas lantai nya didominasi dengan luas lantai 50-99 m<sup>2</sup> sebesar 49.11 persen, namun masih terdapat 5.65 persen rumah tangga yang memiliki luas lantai kurang dari 19 m<sup>2</sup>. Sedangkan untuk sumber air minum, 71.74 persen rumah tangga menggunakan air dalam kemasan.</p>	<p><b>4.3 Housing and Environment</b></p> <p><i>Households in Kepulauan Riau province year 2018 based on the floor area is dominated by the floor area of 50-99 m<sup>2</sup> by 49.11 percent, but there are still 5.65 percent households with a floor area of less than 19 m<sup>2</sup>. As for the source of drinking water, 71.74 percent of households use bottled water.</i></p>
<p><b>4.4 Kriminalitas</b></p> <p>Pelanggaran lalulintas selama tahun 2018 di Provinsi Kepulauan Riau terjadi sebanyak 32.059 pelanggaran, dimana total denda yang dikeluarkan sebesar 1.545.977.000 (ribu rupiah). Pelanggaran terbanyak berada di Kota Batam sebanyak 16.056 pelanggaran.</p>	<p><b>4.4 Crime</b></p> <p><i>Traffic offences during the year 2018 in the Kepulauan Riau province occurred as much as 32,059 violations, where the total fines issued by 1,545,977,000 (thousand rupiah). The most breach was in Batam city as much as 16,056 violations.</i></p>

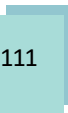



#### 4.5 Agama dan Sosial Lainnya

Selama tahun 2018, jumlah pernikahan yang terjadi di Provinsi Kepulauan Riau sebanyak 12.348 pernikahan. Sedangkan jumlah talak dan cerai yang terjadi selama tahun 2018 di Provinsi Kepulauan Riau sebanyak 3.343 kali. Kejadian nikah, talak dan cerai ini didominasi di Kota Batam.

#### 4.6 Kemiskinan dan Pembangunan Manusia

131.680 penduduk miskin pada tahun 2018 di Provinsi Kepulauan Riau, atau sekitar 6.2 persen dengan garis kemiskinan 559.291 rupiah per kapita per bulan, berdasarkan jumlah penduduk miskinnya di dominasi di Kota Batam. Namun persentase penduduk miskin tertinggi berada di Kabupaten Lingga sebesar 13.55 persen.

#### 4.5 Religion and Other Social Affairs

*During 2018, the number of weddings in the Kepulauan Riau province was 12,348 marriage. While the number of Talak and divorce occurred during the year 2018 in Kepulauan Riau province as much as 3,343 times. The incident of marriage, Talak and divorce is dominated in Batam city.*

#### 4.6 Poverty and Human Development

*131,680 poor people in the year 2018 in the Kepulauan Riau province, or about 6.2 percent with poverty line 559,291 rupiah per capita per month, based on the number of people in dominance in the Batam city. But the highest percentage of poor people in Lingga regency amounted to 13.55 percent.*

#### 4.1 PENDIDIKAN/*EDUCATION*

Jumlah Sekolah dan Murid Taman Kanak-Kanak (TK) di Bawah Kementerian Pendidikan dan Kebudayaan Menurut Kabupaten/Kota di Provinsi Kepulauan Riau, 2017/2018

*Number of Schools and Pupils in Kindergarten Under The Ministry of Education and Culture by Regency/Municipality in Kepulauan Riau Province, 2017/2018*

Kabupaten/Kota <i>Regency/Municipality</i>	Sekolah <i>Schools</i>		Jumlah <i>Total</i>
	Negeri <i>Public</i>	Swasta <i>Private</i>	
(1)	(2)	(3)	(4)
<b>Kabupaten/Regency</b>			
1. Karimun	13	58	71
2. Bintan	2	43	45
3. Natuna	15	72	87
4. Lingga	6	8	14
5. Kepulauan Anambas	10	18	28
<b>Kota/Municipality</b>			
1. Batam	19	352	371
2. Tanjungpinang	8	28	36
<b>Kepulauan Riau</b>	<b>73</b>	<b>579</b>	<b>652</b>

Lanjutan Tabel  
Continued Table 4.1.1

Kabupaten/Kota Regency/Municipality	Murid Students		
	Negeri Public	Swasta Private	Jumlah Total
(1)	(5)	(6)	(7)
<b>Kabupaten/Regency</b>			
1. Karimun	482	3 013	3 495
2. Bintan	178	1 264	1 442
3. Natuna	793	1 434	2 227
4. Lingga	219	391	610
5. Kepulauan Anambas	451	466	917
<b>Kota/Municipality</b>			
1. Batam	737	14 354	15 091
2. Tanjungpinang	416	1 451	1 867
<b>Kepulauan Riau</b>	<b>3 276</b>	<b>22 373</b>	<b>25 649</b>

Catatan/Note: <sup>1</sup> Jumlah guru termasuk kepala sekolah dan guru/The total of teachers including headmaster and teacher

Sumber/Source: Kementerian Pendidikan dan Kebudayaan, Data Semester Genap/Ministry of Educations and Culture, Even Semester Data

Tabel  
Table

4.1.2

Jumlah Sekolah, Guru, dan Murid Raudatul Athfal (RA) di Bawah Kementerian Agama Menurut Kabupaten/Kota di Provinsi Kepulauan Riau, 2017/2018  
*The Number of Schools, Teachers, and Pupils in Raudatul Athfal (RA) Under The Ministry of Religious Affairs by Regency/Municipality in Kepulauan Riau Province, 2017/2018*

Kabupaten/Kota Regency/Municipality	Sekolah Schools	Guru Teachers	Siswa Pupils
(1)	(2)	(3)	(4)
<b>Kabupaten/Regency</b>			
1. Karimun	9	38	375
2. Bintan	16	85	933
3. Natuna	6	31	245
4. Lingga	3	11	54
5. Kepulauan Anambas	...	...	...
<b>Kota/Municipality</b>			
1. Batam	122	510	6 212
2. Tanjungpinang	18	116	1 167
<b>Kepulauan Riau</b>	<b>174</b>	<b>791</b>	<b>8 986</b>

Catatan/Note : Seluruh Raudatul Athfal (RA) berstatus swasta/All Raudatul Athfal (RA) are private

Sumber/Source : Kementerian Agama, EMIS, data semester genap laporan sampai dengan 30 Juni 2019/Ministry of Religious Affairs, EMIS, even semester report data up to 30th June 2019

**Tabel**  
**Table** 4.1.3

Jumlah Sekolah, Guru, dan Murid Sekolah Dasar (SD) di Bawah Kementerian Pendidikan dan Kebudayaan Menurut Kabupaten/Kota di Provinsi Kepulauan Riau, 2017/2018  
*Number of Schools, Teachers, and Pupils in Primary School Under The Ministry of Education and Culture by Regency/Municipality in Kepulauan Riau Province, 2017/2018*

Kabupaten/Kota <i>Regency/Municipality</i>	Sekolah <i>Schools</i>		
	Negeri <i>Public</i>	Swasta <i>Private</i>	Jumlah <i>Total</i>
(1)	(2)	(3)	(4)
<b>Kabupaten/Regency</b>			
1. Karimun	121	15	136
2. Bintan	90	7	97
3. Natuna	80	...	80
4. Lingga	132	5	137
5. Kepulauan Anambas	66	...	66
<b>Kota/Municipality</b>			
1. Batam	145	191	336
2. Tanjungpinang	52	17	69
<b>Kepulauan Riau</b>	<b>686</b>	<b>235</b>	<b>921</b>

Lanjutan Tabel  
Continued Table 4.1.3

Kabupaten/Kota Regency/Municipality	Guru <sup>1</sup> Teachers		
	Negeri Public	Swasta Private	Jumlah Total
(1)	(5)	(6)	(7)
<b>Kabupaten/Regency</b>			
1. Karimun	1 658	256	1 914
2. Bintan	1 092	74	1 166
3. Natuna	884	...	884
4. Lingga	1 206	28	1 234
5. Kepulauan Anambas	550	...	550
<b>Kota/Municipality</b>			
1. Batam	2 806	2 846	5 652
2. Tanjungpinang	892	303	1 195
<b>Kepulauan Riau</b>	<b>9 088</b>	<b>3 507</b>	<b>12 595</b>

Lanjutan Tabel  
Continued Table 4.1.3

Kabupaten/Kota Regency/Municipality	Murid Students		
	Negeri Public	Swasta Private	Jumlah Total
(1)	(8)	(9)	(10)
<b>Kabupaten/Regency</b>			
1. Karimun	22 681	4 580	27 261
2. Bintan	17 840	930	18 770
3. Natuna	9 276	...	9 276
4. Lingga	10 546	285	10 831
5. Kepulauan Anambas	5 470	...	5 470
<b>Kota/Municipality</b>			
1. Batam	75 704	55 176	130 880
2. Tanjungpinang	19 292	4 477	23 769
<b>Kepulauan Riau</b>	<b>160 809</b>	<b>65 448</b>	<b>226 257</b>

Catatan/Note: <sup>1</sup> Jumlah guru termasuk kepala sekolah dan guru/The total of teachers including headmaster and teacher

Sumber/Source: Kementerian Pendidikan dan Kebudayaan, Data Semester Ganjil/Ministry of Educations and Culture, Odd Semester Data



Tabel  
Table

4.1.4

Jumlah Sekolah, Guru, dan Murid Madrasah Ibtidaiyah (MI) di Bawah Kementerian Agama Menurut Kabupaten/Kota di Provinsi Kepulauan Riau, 2017/2018

*Number of Schools, Teachers, and Pupils in Madrasah Ibtidaiyah (MI) Under The Ministry of Religious Affairs by Regency/Municipality in Kepulauan Riau Province, 2017/2018*

Kabupaten/Kota Regency/Municipality	Sekolah Schools		
	Negeri Public	Swasta Private	Jumlah Total
(1)	(2)	(3)	(4)
<b>Kabupaten/Regency</b>			
1. Karimun	3	9	12
2. Bintan	2	6	8
3. Natuna	...	2	2
4. Lingga	1	1	2
5. Kepulauan Anambas	1	2	3
<b>Kota/Municipality</b>			
1. Batam	2	33	35
2. Tanjungpinang	1	3	4
<b>Kepulauan Riau</b>	<b>10</b>	<b>56</b>	<b>66</b>



Lanjutan Tabel 4.1.4  
Continued Table

<b>Kabupaten/Kota</b> <i>Regency/Municipality</i>	<b>Guru</b> <i>Teachers</i>		
	<b>Negeri</b> <i>Public</i>	<b>Swasta</b> <i>Private</i>	<b>Jumlah</b> <i>Total</i>
(1)	(5)	(6)	(7)
<b>Kabupaten/Regency</b>			
1. Karimun	42	133	175
2. Bintan	22	69	91
3. Natuna	...	27	27
4. Lingga	16	7	23
5. Kepulauan Anambas	13	5	18
<b>Kota/Municipality</b>			
1. Batam	62	395	457
2. Tanjungpinang	9	34	43
<b>Kepulauan Riau</b>	<b>164</b>	<b>670</b>	<b>834</b>

Lanjutan Tabel 4.1.4  
Continued Table

Kabupaten/Kota Regency/Municipality	Murid Students		
	Negeri Public	Swasta Private	Jumlah Total
(1)	(8)	(9)	(10)
<b>Kabupaten/Regency</b>			
1. Karimun	704	1 475	2 179
2. Bintan	215	887	1 102
3. Natuna	...	548	548
4. Lingga	198	46	244
5. Kepulauan Anambas	228	58	286
<b>Kota/Municipality</b>			
1. Batam	1 537	6 363	7 900
2. Tanjungpinang	288	342	630
<b>Kepulauan Riau</b>	<b>3 170</b>	<b>9 719</b>	<b>12 889</b>

Sumber/Source : Kementerian Agama, EMIS, data semester genap laporan sampai dengan 30 Juni 2019/Ministry of Religious Affairs, EMIS, even semester report data up to 30th June 2019

Tabel  
Table 4.1.5

Jumlah Sekolah, Guru, dan Murid Sekolah Menengah Pertama (SMP) di Bawah Kementerian Pendidikan dan Kebudayaan Menurut Kabupaten/Kota di Provinsi Kepulauan Riau, 2017/2018  
*Number of Schools, Teachers, and Pupils in Junior High School Under The Ministry of Education and Culture by Regency/Municipality in Kepulauan Riau Province, 2017/2018*

Kabupaten/Kota Regency/Municipality	Sekolah Schools		Jumlah Total
	Negeri Public	Swasta Private	
(1)	(2)	(3)	(4)
<b>Kabupaten/Regency</b>			
1. Karimun	40	10	50
2. Bintan	28	4	32
3. Natuna	20	1	21
4. Lingga	36	1	37
5. Kepulauan Anambas	24	1	25
<b>Kota/Municipality</b>			
1. Batam	56	96	152
2. Tanjungpinang	16	11	27
<b>Kepulauan Riau</b>	<b>220</b>	<b>124</b>	<b>344</b>

Lanjutan Tabel 4.1.5  
Continued Table

Kabupaten/Kota Regency/Municipality	Guru <sup>1</sup> Teachers <sup>1</sup>		
	Negeri Public	Swasta Private	Jumlah Total
(1)	(5)	(6)	(7)
<b>Kabupaten/Regency</b>			
1. Karimun	634	124	758
2. Bintan	431	32	463
3. Natuna	285	11	296
4. Lingga	298	6	304
5. Kepulauan Anambas	244	10	254
<b>Kota/Municipality</b>			
1. Batam	1 269	965	2 234
2. Tanjungpinang	406	111	517
<b>Kepulauan Riau</b>	<b>3 567</b>	<b>1 259</b>	<b>4 826</b>

Lanjutan Tabel  
Continued Table 4.1.5

Kabupaten/Kota Regency/Municipality	Murid Students		
	Negeri Public	Swasta Private	Jumlah Total
(1)	(8)	(9)	(10)
<b>Kabupaten/Regency</b>			
1. Karimun	9 373	1 702	11 075
2. Bintan	6 920	277	7 197
3. Natuna	3 242	156	3 398
4. Lingga	4 323	28	4 351
5. Kepulauan Anambas	2 274	59	2 333
<b>Kota/Municipality</b>			
1. Batam	33 960	13 808	47 768
2. Tanjungpinang	9 194	1 487	10 681
<b>Kepulauan Riau</b>	<b>69 286</b>	<b>17 517</b>	<b>86 803</b>

Catatan/Note: <sup>1</sup> Jumlah guru termasuk kepala sekolah dan guru/The total of teachers including headmaster and teacher

Sumber/Source: Kementerian Pendidikan dan Kebudayaan, Data Semester Ganjil/Ministry of Educations and Culture, Odd Semester Data



Tabel  
Table

4.1.6

Jumlah Sekolah, Guru, dan Murid Madrasah Tsanawiyah (MTs) di Bawah Kementerian Agama Menurut Kabupaten/Kota di Provinsi Kepulauan Riau, 2017/2018

*Number of Schools, Teachers, and Pupils in Madrasah Tsanawiyah (MTs) Under The Ministry of Religious Affairs by Regency/Municipality in Kepulauan Riau Province, 2017/2018*

Kabupaten/Kota Regency/Municipality	Sekolah Schools		
	Negeri Public	Swasta Private	Jumlah Total
(1)	(2)	(3)	(4)
<b>Kabupaten/Regency</b>			
1. Karimun	1	9	10
2. Bintan	1	10	11
3. Natuna	3	11	14
4. Lingga	1	2	3
5. Kepulauan Anambas	...	3	3
<b>Kota/Municipality</b>			
1. Batam	2	20	22
2. Tanjungpinang	1	1	2
<b>Kepulauan Riau</b>	<b>9</b>	<b>56</b>	<b>65</b>

Lanjutan Tabel 4.1.6  
*Continued Table*

<b>Kabupaten/Kota</b> <i>Regency/Municipality</i>	<b>Guru</b> <i>Teachers</i>		
	<b>Negeri</b> <i>Public</i>	<b>Swasta</b> <i>Private</i>	<b>Jumlah</b> <i>Total</i>
(1)	(5)	(6)	(7)
<b>Kabupaten/Regency</b>			
1. Karimun	30	142	172
2. Bintan	25	109	134
3. Natuna	52	88	140
4. Lingga	24	19	43
5. Kepulauan Anambas	...	12	12
<b>Kota/Municipality</b>			
1. Batam	75	162	237
2. Tanjungpinang	31	7	38
<b>Kepulauan Riau</b>	<b>237</b>	<b>539</b>	<b>776</b>

Lanjutan Tabel  
Continued Table 4.1.6

Kabupaten/Kota Regency/Municipality	Murid Students		
	Negeri Public	Swasta Private	Jumlah Total
(1)	(8)	(9)	(10)
<b>Kabupaten/Regency</b>			
1. Karimun	490	1 228	1 718
2. Bintan	250	863	1 113
3. Natuna	692	743	1 435
4. Lingga	271	141	412
5. Kepulauan Anambas	...	185	185
<b>Kota/Municipality</b>			
1. Batam	1 181	1 850	3 031
2. Tanjungpinang	524	93	617
<b>Kepulauan Riau</b>	<b>3 408</b>	<b>5 103</b>	<b>8 511</b>

Sumber/Source : Kementerian Agama, EMIS, data semester genap laporan sampai dengan 30 Juni 2019/Ministry of Religious Affairs, EMIS, even semester report data up to 30th June 2019



Tabel  
Table 4.1.7

Jumlah Sekolah, Guru, dan Murid Sekolah Menengah Atas (SMA) di Bawah Kementerian Pendidikan dan Kebudayaan Menurut Kabupaten/Kota di Provinsi Kepulauan Riau, 2017/2018  
*Number of Schools, Teachers, and Pupils in Senior High School Under The Ministry of Education and Culture by Regency/Municipality in Kepulauan Riau Province, 2017/2018*

Kabupaten/Kota <i>Regency/Municipality</i>	Sekolah <i>Schools</i>		Jumlah <i>Total</i>
	Negeri <i>Public</i>	Swasta <i>Private</i>	
(1)	(2)	(3)	(4)
<b>Kabupaten/Regency</b>			
1. Karimun	14	3	17
2. Bintan	10	2	12
3. Natuna	14	...	14
4. Lingga	12	...	12
5. Kepulauan Anambas	5	...	5
<b>Kota/Municipality</b>			
1. Batam	21	32	53
2. Tanjungpinang	6	6	12
<b>Kepulauan Riau</b>	<b>82</b>	<b>43</b>	<b>125</b>

Lanjutan Tabel  
Continued Table 4.1.7

Kabupaten/Kota Regency/Municipality	Guru <sup>1</sup> Teachers <sup>1</sup>		
	Negeri Public	Swasta Private	Jumlah Total
(1)	(5)	(6)	(7)
<b>Kabupaten/Regency</b>			
1. Karimun	378	50	428
2. Bintan	277	29	306
3. Natuna	319	...	319
4. Lingga	242	...	242
5. Kepulauan Anambas	94	...	94
<b>Kota/Municipality</b>			
1. Batam	651	358	1 009
2. Tanjungpinang	288	46	334
<b>Kepulauan Riau</b>	<b>2 249</b>	<b>483</b>	<b>2 732</b>

Lanjutan Tabel  
Continued Table 4.1.7

Kabupaten/Kota Regency/Municipality	Murid Students		
	Negeri Public	Swasta Private	Jumlah Total
(1)	(8)	(9)	(10)
<b>Kabupaten/Regency</b>			
1. Karimun	6 018	757	6 775
2. Bintan	3 417	275	3 692
3. Natuna	2 680	...	2 680
4. Lingga	2 654	...	2 654
5. Kepulauan Anambas	1 383	...	1 383
<b>Kota/Municipality</b>			
1. Batam	14 278	4 745	19 023
2. Tanjungpinang	4 922	430	5 352
<b>Kepulauan Riau</b>	<b>35 352</b>	<b>6 207</b>	<b>41 559</b>

Catatan/Note: <sup>1</sup> Jumlah guru termasuk kepala sekolah dan guru/The total of teachers including headmaster and teacher

Sumber/Source: Kementerian Pendidikan dan Kebudayaan, Data Semester Ganjil/Ministry of Educations and Culture, Odd Semester Data

Tabel  
Table

4.1.8

Jumlah Sekolah, Guru, dan Murid Sekolah Menengah Kejuruan (SMK) di Bawah Kementerian Pendidikan dan Kebudayaan Menurut Kabupaten/Kota di Provinsi Kepulauan Riau, 2017/2018  
*Number of Schools, Teachers, and Pupils in Vocational High School Under The Ministry of Education and Culture by Regency/Municipality in Kepulauan Riau Province, 2017/2018*

Kabupaten/Kota Regency/Municipality	Sekolah Schools		
	Negeri Public	Swasta Private	Jumlah Total
(1)	(2)	(3)	(4)
<b>Kabupaten/Regency</b>			
1. Karimun	5	4	9
2. Bintan	4	4	8
3. Natuna	3	3	6
4. Lingga	4	1	5
5. Kepulauan Anambas	3	...	3
<b>Kota/Municipality</b>			
1. Batam	7	46	53
2. Tanjungpinang	4	6	10
<b>Kepulauan Riau</b>	<b>30</b>	<b>64</b>	<b>94</b>

Lanjutan Tabel  
Continued Table 4.1.8

Kabupaten/Kota Regency/Municipality	Guru <sup>1</sup> Teachers <sup>1</sup>		
	Negeri Public	Swasta Private	Jumlah Total
(1)	(5)	(6)	(7)
<b>Kabupaten/Regency</b>			
1. Karimun	166	72	238
2. Bintan	133	34	167
3. Natuna	76	24	100
4. Lingga	59	16	75
5. Kepulauan Anambas	56	...	56
<b>Kota/Municipality</b>			
1. Batam	425	645	1 070
2. Tanjungpinang	296	74	370
<b>Kepulauan Riau</b>	<b>1 211</b>	<b>865</b>	<b>2 076</b>

Lanjutan Tabel  
Continued Table 4.1.8

Kabupaten/Kota Regency/Municipality	Murid Students		
	Negeri Public	Swasta Private	Jumlah Total
(1)	(8)	(9)	(10)
<b>Kabupaten/Regency</b>			
1. Karimun	2 256	964	3 220
2. Bintan	1 690	307	1 997
3. Natuna	435	92	527
4. Lingga	462	153	615
5. Kepulauan Anambas	414	...	414
<b>Kota/Municipality</b>			
1. Batam	8 733	8 521	17 254
2. Tanjungpinang	3 809	955	4 764
<b>Kepulauan Riau</b>	<b>17 799</b>	<b>10 992</b>	<b>28 791</b>

Catatan/Note: <sup>1</sup> Jumlah guru termasuk kepala sekolah dan guru/The total of teachers including headmaster and teacher  
Guru yang mengajar di 2 sekolah atau lebih dihitung di masing-masing sekolah/The teacher who taught in two schools or more counted in every school

Sumber/Source: Kementerian Pendidikan dan Kebudayaan, Data Semester Ganjil/Ministry of Educations and Culture, Odd Semester Data

Tabel  
Table 4.1.9

Jumlah Sekolah, Guru, dan Murid Madrasah Aliyah (MA) di Bawah Kementerian Agama Menurut Kabupaten/Kota di Provinsi Kepulauan Riau, 2017/2018  
*Number of Schools, Teachers, and Pupils in Madrasah Aliyah (MA) Under The Ministry of Religious Affairs by Regency/Municipality in Kepulauan Riau Province, 2017/2018*

Kabupaten/Kota Regency/Municipality	Sekolah Schools		
	Negeri Public	Swasta Private	Jumlah Total
(1)	(2)	(3)	(4)
<b>Kabupaten/Regency</b>			
1. Karimun	1	5	6
2. Bintan	1	3	4
3. Natuna	2	3	5
4. Lingga	...	3	3
5. Kepulauan Anambas	...	3	3
<b>Kota/Municipality</b>			
1. Batam	2	13	15
2. Tanjungpinang	1	1	2
<b>Kepulauan Riau</b>	<b>7</b>	<b>31</b>	<b>38</b>

Lanjutan Tabel 4.1.9  
Continued Table

Kabupaten/Kota Regency/Municipality	Guru Teachers		
	Negeri Public	Swasta Private	Jumlah Total
(1)	(5)	(6)	(7)
<b>Kabupaten/Regency</b>			
1. Karimun	-	77	77
2. Bintan	19	32	51
3. Natuna	40	31	71
4. Lingga	...	42	42
5. Kepulauan Anambas	...	29	29
<b>Kota/Municipality</b>			
1. Batam	84	96	180
2. Tanjungpinang	46	11	57
<b>Kepulauan Riau</b>	<b>189</b>	<b>318</b>	<b>507</b>



Lanjutan Tabel  
Continued Table 4.1.9

Kabupaten/Kota Regency/Municipality	Murid Students		
	Negeri Public	Swasta Private	Jumlah Total
(1)	(8)	(9)	(10)
<b>Kabupaten/Regency</b>			
1. Karimun	10	415	425
2. Bintan	199	138	337
3. Natuna	217	192	409
4. Lingga	...	208	208
5. Kepulauan Anambas	...	156	156
<b>Kota/Municipality</b>			
1. Batam	1 438	732	2 170
2. Tanjungpinang	557	44	601
<b>Kepulauan Riau</b>	<b>2 421</b>	<b>1 885</b>	<b>4 306</b>

Sumber/Source : Kementerian Agama, EMIS, data semester genap laporan sampai dengan 30 Juni 2019/Ministry of Religious Affairs, EMIS, even semester report data up to 30th June 2019

Tabel  
Table

4.1.10

Jumlah Perguruan Tinggi<sup>1</sup>, Mahasiswa<sup>2</sup>, dan Tenaga Edukatif (Negeri dan Swasta) di Bawah Kementerian Riset, Teknologi dan Pendidikan Tinggi Menurut Kabupaten/Kota di Provinsi Kepulauan Riau, 2018/2019  
*Number of Universities<sup>1</sup>, Students<sup>2</sup>, and Lecturers (State and Private) Under the Ministry of Research, Technology and High Education by Regency/Municipality in Kepulauan Riau Province, 2018/2019*

Kabupaten/Kota Regency/Municipality	Jumlah Perguruan Tinggi Number of Universities		Jumlah Mahasiswa Number of Students		Jumlah Tenaga Edukatif Number of Lecturers	
	Negeri Public	Swasta Private	Negeri Public	Swasta Private	Negeri Public	Swasta Private
(1)	(2)	(3)	(4)	(5)	(6)	(7)
<b>Kabupaten/Regency</b>						
1. Karimun	–	2	–	1 322	–	69
2. Bintan	...	...	...	...	...	...
3. Natuna	...	...	...	...	...	...
4. Lingga	–	1	–	311	–	19
5. Kepulauan Anambas	...	...	...	...	...	...
<b>Kota/Municipality</b>						
1. Batam	1	22	3 904	25 352	163	1 176
2. Tanjungpinang	1	6	5 841	6 931	179	200
<b>Kepulauan Riau</b>	<b>2</b>	<b>31</b>	<b>9 745</b>	<b>33 916</b>	<b>342</b>	<b>1 464</b>

Catatan/Note : <sup>1</sup> Termasuk Institut, Sekolah Tinggi, Akademi, dan Politeknik/Including Institute, College, Academy, and Polytechnic

<sup>2</sup> Data Semester Ganjil 2017/2017 Odd Semester Data

Sumber/Source : Kementerian Riset, Teknologi dan Pendidikan Tinggi Semester Ganjil 2018/Ministry of Research, Technology and High Education, 2018 Odd Semester Data

**Tabel**  
**Table** 4.1.11

Persentase Penduduk Usia 7-24 Tahun Menurut Jenis Kelamin, Kelompok Umur, Sekolah, dan Partisipasi Sekolah<sup>1</sup> di Provinsi Kepulauan Riau, 2016-2018  
*Percentage of Population Aged 7-24 Years by Sex, School Age Group, and School Participation<sup>1</sup> in Kepulauan Riau Province, 2016-2018*

Bulan Month	2016			2017		
	Tidak/ Belum Pernah Sekolah Not/Never Attending School	Masih Sekolah Attending School	Tidak Sekolah Lagi Not Attending School Anymore	Tidak/ Belum Pernah Sekolah Not/Never Attending School	Masih Sekolah Attending School	Tidak Sekolah Lagi Not Attending School Anymore
(1)	(2)	(3)	(4)	(5)	(6)	(7)
<b>Laki-laki/Male</b>						
7-12	0,88	99,12	-	0,84	98,86	0,30
13-15	0,40	98,72	0,88	-	99,07	0,93
16-18	3,24	82,54	14,22	1,59	78,62	19,78
19-24	0,65	17,71	81,65	0,27	19,81	79,92
<b>7-24</b>	<b>1,03</b>	<b>72,45</b>	<b>26,52</b>	<b>0,61</b>	<b>71,61</b>	<b>27,78</b>
<b>Perempuan/Female</b>						
7-12	0,42	99,53	0,04	0,04	99,82	0,15
13-15	0,13	98,84	1,03	0,11	99,08	0,80
16-18	-	81,57	18,43	0,94	86,93	12,13
19-24	0,21	18,24	81,55	0,11	18,38	81,50
<b>7-24</b>	<b>0,26</b>	<b>73,22</b>	<b>26,52</b>	<b>0,45</b>	<b>73,61</b>	<b>26,20</b>
<b>Jumlah/Total</b>						
7-12	0,64	99,33	0,02	0,45	99,32	0,23
13-15	0,26	98,78	0,96	0,06	99,08	0,86
16-18	1,56	82,04	16,40	1,26	82,80	15,94
19-24	0,42	17,98	81,60	0,19	19,13	80,67
<b>7-24</b>	<b>0,63</b>	<b>72,85</b>	<b>26,52</b>	<b>0,41</b>	<b>72,59</b>	<b>27,01</b>

Lanjutan Tabel  
Continued Table 4.1.11

Bulan Month	2018		
	Tidak/Belum Pernah Sekolah Not/Never Attending School	Masih Sekolah Attending School	Tidak Sekolah Lagi Not Attending School Anymore
(1)	(8)	(9)	(10)
Laki-laki/Male			
7-12	0,13	99,74	0,14
13-15	0,18	99,02	0,80
16-18	0,07	83,44	16,49
19-24	0,74	18,59	80,66
<b>7-24</b>	<b>0,31</b>	<b>73,31</b>	<b>26,39</b>
Perempuan/Male			
7-12	0,64	99,32	0,05
13-15	0,23	99,39	0,38
16-18	0,15	84,19	15,66
19-24	0,02	17,86	82,12
<b>7-24</b>	<b>0,33</b>	<b>74,93</b>	<b>24,74</b>
Jumlah/Total			
7-12	0,39	99,52	0,09
13-15	0,20	99,20	0,59
16-18	0,11	83,78	16,11
19-24	0,40	18,24	81,36
<b>7-24</b>	<b>0,32</b>	<b>74,11</b>	<b>25,57</b>

Catatan/Note : <sup>1</sup>Termasuk pendidikan nonformal (Paket A, Paket B, atau Paket C)/Including Package A, Package B, or Package C

Sumber/Source : BPS, Survei Sosial Ekonomi Nasional (Susenas)/BPS-Statistics Indonesia, National Socioeconomic Survey

**Tabel** 4.1.12 Angka Partisipasi Murni (APM) dan Angka Partisipasi Kasar (APK) Menurut Jenjang Pendidikan di Provinsi Kepulauan Riau, 2017-2018  
**Table** 4.1.12 Net Participation Rates and Gross Participation Rates by Educational Level in Kepulauan Riau Province, 2017-2018

Jenjang Pendidikan Educational Level	Angka Partisipasi Murni (APM) Net Participation Rates		Angka Partisipasi Kasar (APK) Gross Participation Rates	
	2017	2018	2017	2018
(1)	(2)	(3)	(4)	(5)
SD/MI Elementary School	98,93	99,12	106,82	107,3
SMP/MTs Junior High School	84,28	84,59	90,45	92,44
SMA/SMK/MA Senior High School	71,98	72,9	95,79	90,99

Sumber/Source : BPS, Survei Sosial Ekonomi Nasional (Susenas) Maret/BPS-Statistics Indonesia, National Socioeconomic Survey March

Tabel  
Table

4.1.13 Persentase Penduduk Berumur 15 Tahun ke Atas yang Melek Huruf Menurut Golongan Umur dan Daerah Tempat Tinggal di Provinsi Kepulauan Riau, 2017-2018  
*Percentage of Literate People Aged 15 Years and Over by Age Group and Urban-Rural Clasification in Kepulauan Riau Province, 2017-2018*

Kelompok Umur Age Group	Perkotaan Urban		Perdesaan Rural		Perkotaan+Perdesaan Urban+Rural	
	2017	2018	2017	2018	2017	2018
(1)	(2)	(3)	(4)	(5)	(6)	(7)
15-19	100,00	100,00	100,00	100,00	100,00	100,00
20-24	99,86	99,90	99,74	100,00	99,84	99,91
25-29	100,00	100,00	100,00	100,00	100,00	100,00
30-34	100,00	100,00	100,00	100,00	100,00	100,00
35-39	99,55	99,91	99,08	99,21	99,49	99,83
40-44	99,52	99,67	95,55	97,44	98,88	99,35
45-49	99,69	100,00	99,79	97,90	99,70	99,67
50+	95,57	95,59	89,13	88,15	94,10	94,07
<b>Jumlah/Total</b>	<b>99,20</b>	<b>99,26</b>	<b>96,70</b>	<b>96,54</b>	<b>98,83</b>	<b>98,87</b>
15-24	99,92	99,95	99,89	100,00	99,91	99,96
15-44	99,82	99,92	98,98	99,39	99,71	99,85
15+	99,20	99,26	96,70	96,54	98,83	98,87
45+	97,13	97,27	92,22	91,15	96,12	96,12

Sumber/Source : BPS, Survei Sosial Ekonomi Nasional (Susenas)/BPS-Statistics Indonesia, National Socioeconomic Survey

**Tabel** 4.1.14 Jumlah Desa<sup>1</sup>/Kelurahan yang Memiliki Fasilitas Sekolah Menurut Kabupaten/Kota dan Tingkat Pendidikan di Provinsi Kepulauan Riau, 2011-2018  
**Table** 4.1.14 Number of Villages<sup>1</sup> Having Educational Facilities by Regency/Municipality and Educational Level in Kepulauan Riau Province, 2011-2018

Kabupaten/Kota Regency/Municipality	SD Primary School			SMP Junior High School		
	2011	2014	2018	2011	2014	2018
(1)	(2)	(3)	(4)	(5)	(6)	(7)
<b>Kabupaten/Regency</b>						
1. Karimun	54	66	67	38	43	47
2. Bintan	47	48	49	25	26	26
3. Natuna	60	64	64	26	31	29
4. Lingga	56	79	79	28	33	35
5. Kepulauan Anambas	36	51	53	16	20	25
<b>Kota/Municipality</b>						
1. Batam	60	64	64	55	57	56
2. Tanjungpinang	18	18	18	14	14	16
<b>Kepulauan Riau</b>	<b>331</b>	<b>390</b>	<b>394</b>	<b>202</b>	<b>224</b>	<b>234</b>

Lanjutan Tabel 4.1.14  
Continued Table

Kabupaten/Kota Regency/Municipality	SMA Senior High School			SMK Vocational High School		
	2011	2014	2018	2011	2014	2018
(1)	(8)	(9)	(10)	(11)	(12)	(13)
<b>Kabupaten/Regency</b>						
1. Karimun	15	17	17	7	7	9
2. Bintan	8	10	13	5	7	8
3. Natuna	13	17	17	3	5	5
4. Lingga	9	11	14	3	5	5
5. Kepulauan Anambas	5	6	7	1	1	5
<b>Kota/Municipality</b>						
1. Batam	33	36	39	18	21	25
2. Tanjungpinang	7	7	11	8	7	7
<b>Kepulauan Riau</b>	<b>90</b>	<b>104</b>	<b>118</b>	<b>45</b>	<b>53</b>	<b>64</b>



Lanjutan Tabel  
Continued Table 4.1.14

Kabupaten/Kota Regency/Municipality	Perguruan Tinggi University		
	2011	2014	2018
(1)	(14)	(15)	(16)
<b>Kabupaten/Regency</b>			
1. Karimun	-	2	2
2. Bintan	-	1	2
3. Natuna	1	3	1
4. Lingga	3	4	2
5. Kepulauan Anambas	-	1	-
<b>Kota/Municipality</b>			
1. Batam	9	14	18
2. Tanjungpinang	7	7	7
<b>Kepulauan Riau</b>	<b>20</b>	<b>32</b>	<b>32</b>

Catatan/Note : <sup>1</sup>Desa pada tabel ini termasuk Unit Permukiman Transmigrasi (UPT) yang masih dibina oleh kementerian terkait dan nagari di Provinsi Sumatera Barat/Villages in this table include Transmigration Settlement Unit which is still fostered by the relevant ministries and the nagari in the Province of Sumatera Barat

Sumber/Source : BPS, Pendataan Potensi Desa (Podes)/BPS-Statistics Indonesia, Village Potential Data Collection

## 4.2 KESEHATAN/HEALTH

**Tabel 4.2.1** Jumlah Desa<sup>1</sup>/Kelurahan Yang Memiliki Sarana Kesehatan Menurut Kabupaten/Kota di Provinsi Kepulauan Riau, 2011-2018  
*Table* *Number of Villages<sup>1</sup> Having Health Facilities by Regency/Municipality in Kepulauan Riau Province, 2011-2018*

Kabupaten/Kota Regency/Municipality	Rumah Sakit Hospital			Rumah Sakit Bersalin Maternity Hospital		
	2011	2014	2018	2011	2014	2018
(1)	(2)	(3)	(4)	(5)	(6)	(7)
<b>Kabupaten/Regency</b>						
1. Karimun	2	2	2	5	4	-
2. Bintan	1	2	2	5	2	-
3. Natuna	2	2	1	-	-	-
4. Lingga	2	2	2	-	-	-
5. Kepulauan Anambas	1	2	2	-	-	-
<b>Kota/Municipality</b>						
1. Batam	12	12	11	15	15	8
2. Tanjungpinang	2	3	3	11	-	-
<b>Kepulauan Riau</b>	<b>22</b>	<b>25</b>	<b>23</b>	<b>36</b>	<b>21</b>	<b>8</b>

Lanjutan Tabel 4.2.1  
Continued Table

Kabupaten/Kota Regency/Municipality	Poliklinik Polyclinic			Puskesmas Public Health Center		
	2011	2014	2018	2011	2014	2018
(1)	(8)	(9)	(10)	(11)	(12)	(13)
<b>Kabupaten/Regency</b>						
1. Karimun	5	7	5	9	9	13
2. Bintan	3	7	7	12	14	15
3. Natuna	2	1	4	13	13	15
4. Lingga	2	1	1	7	8	12
5. Kepulauan Anambas	1	4	6	7	8	7
<b>Kota/Municipality</b>						
1. Batam	21	37	38	14	19	19
2. Tanjungpinang	4	7	15	6	6	7
<b>Kepulauan Riau</b>	<b>38</b>	<b>64</b>	<b>76</b>	<b>68</b>	<b>77</b>	<b>88</b>

Lanjutan Tabel 4.2.1  
Continued Table

Kabupaten/Kota Regency/Municipality	Puskesmas Pembantu Subsidiary of Public Health Center			Apotek Pharmacy		
	2011	2014	2018	2011	2014	2018
(1)	(14)	(15)	(16)	(17)	(18)	(19)
<b>Kabupaten/Regency</b>						
1. Karimun	36	38	37	12	17	16
2. Bintan	24	27	28	4	7	7
3. Natuna	26	32	42	4	2	3
4. Lingga	33	35	39	2	2	2
5. Kepulauan Anambas	20	34	45	-	1	7
<b>Kota/Municipality</b>						
1. Batam	40	45	44	30	35	41
2. Tanjungpinang	8	13	8	11	13	14
<b>Kepulauan Riau</b>	<b>187</b>	<b>224</b>	<b>243</b>	<b>63</b>	<b>77</b>	<b>90</b>

Catatan/Note : <sup>1</sup>Desa pada tabel ini termasuk Unit Permukiman Transmigrasi (UPT) yang masih dibina oleh kementerian terkait dan nagari di Provinsi Sumatera Barat/Villages in this table include Transmigration Settlement Unit which is still fostered by the relevant ministries and the nagari in the Province of Sumatera Barat

Sumber/Source : BPS, Pendataan Potensi Desa (Podes)/BPS-Statistics Indonesia, Village Potential Data Collecting

Tabel  
Table 4.2.2

Distribusi Persentase Wanita Berumur 15–49 Tahun yang Pernah Kawin dan Melahirkan Hidup dalam Dua Tahun Terakhir Menurut Kabupaten/Kota dan Penolong Persalinan di Provinsi Kepulauan Riau, 2017 dan 2018  
*Percentage Distribution of Ever Married Women Aged 15–49 Years Who Had Live Birth in The Two Years Preceding The Survey by Regency/Municipality and Last Birth Attendance in Kepulauan Riau Province, 2017 and 2018*

Kabupaten/Kota <i>Regency/Municipality</i>	Dokter <sup>1</sup> <i>Doctor<sup>1</sup></i>		Bidan <i>Midwife</i>		Tenaga Kesehatan Lain <i>Other Medical Personnel</i>	
	2017	2018	2017	2018	2017	2018
(1)	(2)	(3)	(4)	(5)	(6)	(7)
<b>Kabupaten/Regency</b>						
1. Karimun	42,42	41,87	56,03	58,13	-	-
2. Bintan	18,91	31,41	80,25	66,02	0,84	1,94
3. Natuna	31,74	33,06	56,99	61,94	11,27	-
4. Lingga	33,65	30,29	64,75	65,76	1,60	3,03
5. Kepulauan Anambas	36,19	22,40	51,44	67,99	9,31	7,41
<b>Kota/Municipality</b>						
1. Batam	48,10	51,00	50,86	46,42	-	-
2. Tanjungpinang	48,93	55,49	51,06	43,32	-	1,19
<b>Kepulauan Riau</b>	<b>44,21</b>	<b>47,66</b>	<b>54,20</b>	<b>49,81</b>	<b>0,70</b>	<b>0,43</b>

Lanjutan Tabel 4.2.2  
Continued Table

Kabupaten/Kota Regency/Municipality	Dukun Traditional Birth Attendant		Lainnya <sup>2</sup> Others <sup>2</sup>		Jumlah Total	
	2017	2018	2017	2018	2017	2018
(1)	(8)	(9)	(10)	(11)	(12)	(13)
<b>Kabupaten/Regency</b>						
1. Karimun	-	-	1,55	-	100,00	100,00
2. Bintan	-	0,64	-	-	100,00	100,00
3. Natuna	-	5,00	-	-	100,00	100,00
4. Lingga	-	0,92	-	-	100,00	100,00
5. Kepulauan Anambas	-	2,19	3,05	-	100,00	100,00
<b>Kota/Municipality</b>						
1. Batam	-	2,58	1,04	-	100,00	100,00
2. Tanjungpinang	-	-	-	-	100,00	100,00
<b>Kepulauan Riau</b>	-	<b>2,10</b>	<b>0,89</b>	-	<b>100,00</b>	<b>100,00</b>

Catatan/Note : <sup>1</sup> Dokter kandungan dan dokter umum/Obstetrician and general practice doctor  
<sup>2</sup> Termasuk tidak ada penolong Persalinan/Including not using a birth attender

Sumber/Source : BPS, Survei Sosial Ekonomi Nasional (Susenas)/BPS-Statistics Indonesia, National Socioeconomic Survey

**Tabel** 4.2.3 Jumlah Tenaga Kesehatan Menurut Kabupaten/Kota di Provinsi Kepulauan Riau, 2018  
**Table** 4.2.3 Number of Medical Personnel by Regency/Municipality in Kepulauan Riau Province, 2018

Kabupaten/Kota Regency/Municipality	Dokter Doctor	Perawat Nurse	Bidan Midwife	Farmasi Pharmaceu- tical	Ahli Gizi Nutrionist
(1)	(2)	(3)	(4)	(5)	(6)
<b>Kabupaten/Regency</b>					
1. Karimun	119	450	256	56	13
2. Bintan	123	335	222	35	17
3. Natuna	51	357	204	39	24
4. Lingga	40	276	203	16	11
5. Kepulauan Anambas	78	399	268	21	36
<b>Kota/Municipality</b>					
1. Batam	972	1 962	846	402	68
2. Tanjungpinang	340	807	242	204	17
<b>Kepulauan Riau</b>	<b>1 723</b>	<b>4 586</b>	<b>2 241</b>	<b>773</b>	<b>186</b>

Sumber/Source : Dinas Kesehatan Provinsi Kepulauan Riau/Health Office of Kepulauan Riau Province

Tabel  
Table

4.2.4

Persentase Penduduk yang Mempunyai Keluhan Kesehatan Selama Sebulan Terakhir Menurut Kabupaten/Kota di Provinsi Kepulauan Riau, 2014-2018  
*Percentage of People Who Had Health Complaint During a Month Prior to The Survey by Regency/Municipality in Kepulauan Riau Province, 2014-2018*

Kabupaten/Kota Regency/Municipality	2014	2015	2016	2017	2018
(1)	(2)	(3)	(4)	(5)	(6)
<b>Kabupaten/Regency</b>					
1. Karimun	15,45	16,02	17,62	19,44	24,43
2. Bintan	28,70	23,06	24,51	22,49	21,75
3. Natuna	22,95	22,41	20,67	21,67	27,82
4. Lingga	28,18	23,56	24,72	22,78	34,54
5. Kepulauan Anambas	20,90	22,09	18,18	16,55	19,86
<b>Kota/Municipality</b>					
1. Batam	23,64	21,89	23,98	18,58	20,21
2. Tanjungpinang	19,90	20,64	14,82	41,04	27,76
<b>Kepulauan Riau</b>	<b>22,82</b>	<b>21,28</b>	<b>22,17</b>	<b>21,46</b>	<b>22,40</b>

Sumber/Source : BPS, Survei Sosial Ekonomi Nasional (Susenas)/BPS-Statistics Indonesia, National Socioeconomic Survey



**Tabel** 4.2.5 Jumlah Kasus Penyakit Menurut Kabupaten/Kota dan Jenis Penyakit di Provinsi Kepulauan Riau, 2018  
**Table** 4.2.5 Number of Disease Cases by Regency/Municipality and Type of Disease in Kepulauan Riau Province, 2018

Kabupaten/Kota Regency/Municipality	Malaria (Suspek) Malaria (Suspect)	TB Paru Tuberculosis	Pneumonia <sup>1</sup> Pneumonia <sup>1</sup>	Kusta Leprosy
(1)	(2)	(3)	(4)	(5)
<b>Kabupaten/Regency</b>				
1. Karimun	-	285	493	8
2. Bintan	1 589	128	50	15
3. Natuna	53	49	3	3
4. Lingga	180	71	1	1
5. Kepulauan Anambas	20	32	12	1
<b>Kota/Municipality</b>				
1. Batam	-	1 080	1 308	26
2. Tanjungpinang	-	221	352	9
<b>Kepulauan Riau</b>	<b>1 842</b>	<b>1 866</b>	<b>2 219</b>	<b>63</b>

Lanjutan Tabel 4.2.5  
Continued Table

Kabupaten/Kota Regency/Municipality	Campak Measles	Diare <sup>2</sup> Diarrhea <sup>2</sup>	DBD Dengue Hemorrhagic Fever
(1)	(6)	(7)	(8)
<b>Kabupaten/Regency</b>			
1. Karimun	-	2 775	176
2. Bintan	98	2 370	136
3. Natuna	-	1 852	-
4. Lingga	-	1 287	31
5. Kepulauan Anambas	4	364	9
<b>Kota/Municipality</b>			
1. Batam	30	21 809	647
2. Tanjungpinang	-	2 904	353
<b>Kepulauan Riau</b>	<b>132</b>	<b>33 361</b>	<b>1 352</b>

Lanjutan Tabel  
Continued Table 4.2.5

Kabupaten/Kota Regency/Municipality	AIDS		IMS STD
	Kasus Baru <sup>3</sup> New Cases <sup>3</sup>	Kasus Kumulatif Cumulative Cases	
(1)	(9)	(10)	(11)
<b>Kabupaten/Regency</b>			
1. Karimun	-	176	369
2. Bintan	-	59	10
3. Natuna	-	11	-
4. Lingga	-	14	1
5. Kepulauan Anambas	-	76	-
<b>Kota/Municipality</b>			
1. Batam	-	1 228	163
2. Tanjungpinang	-	209	86
<b>Kepulauan Riau</b>	-	<b>1 773</b>	<b>629</b>

Catatan/Note : <sup>1</sup> Pneumonia pada balita/*Pneumonia in children under five years old*

<sup>2</sup> Jumlah Kejadian luar biasa/*Number of extraordinary event*

<sup>3</sup> Sampai dengan Januari 2017/*Up to January 2017*

<sup>4</sup> Data kasus AIDS pada publikasi tahun bersangkutan dapat berbeda dengan dengan publikasi tahun sebelumnya dikarenakan terdapat penambahan kasus yang belum dilaporkan/*The case data of AIDS in the newest publication may be different from the previous years publication due to the addition of unreported cases*

Sumber/Source : Dinas Kesehatan Provinsi Kepulauan Riau/*Health Office of Kepulauan Riau Province*

Tabel  
Table

4.2.6

Jumlah Rumah Sakit Umum, Rumah Sakit Khusus, Rumah Sakit/Rumah Bersalin, Puskesmas, Klinik/Balai Kesehatan, Posyandu, dan Polindes Menurut Kabupaten/Kota di Provinsi Kepulauan Riau, 2017 dan 2018  
*Number of General Hospital, Special Hospital, Maternity Hospital and Public Health Center, Medical Clinic, Integrated Service Post, Village maternity Cottage by Regency/Municipality in Kepulauan Riau Province, 2017 and 2018*

Kabupaten/Kota Regency/Municipality	Rumah Sakit Umum General Hospital		Rumah Sakit Khusus Special Hospital		Rumah Sakit Bersalin/Rumah Bersalin Maternity Hospital		Puskesmas Public Health Center	
	2017	2018	2017	2018	2017	2018*	2017	2018
(1)	(2)	(3)	(4)	(5)	(6)	(7)	(8)	(9)
<b>Kabupaten/Regency</b>								
1. Karimun	2	2	-	-	46	1	11	13
2. Bintan	2	2	-	-	5	3	15	15
3. Natuna	1	2	-	-	15	1	13	14
4. Lingga	2	2	-	-	8	17	8	11
5. Kepulauan Anambas	2	2	-	-	3	-	7	7
<b>Kota/Municipality</b>								
1. Batam	12	14	4	4	68	161	19	19
2. Tanjungpinang	3	3	-	-	17	9	7	7
<b>Kepulauan Riau</b>	<b>24</b>	<b>27</b>	<b>4</b>	<b>4</b>	<b>162</b>	<b>192</b>	<b>80</b>	<b>86</b>

Lanjutan Tabel  
Continued Table 4.2.6

Kabupaten/Kota Regency/Municipality	Klinik/Balai Kesehatan Medical Clinic		Posyandu Integrated Service Post		Polindes Village Maternity Cottage	
	2017	2018	2017	2018	2017	2018
(1)	(10)	(11)	(12)	(13)	(14)	(15)
<b>Kabupaten/Regency</b>						
1. Karimun	9	15	225	225	-	-
2. Bintan	7	9	162	165	58	52
3. Natuna	4	4	118	118	13	12
4. Lingga	2	4	175	181	87	81
5. Kepulauan Anambas	3	3	67	68	2	3
<b>Kota/Municipality</b>						
1. Batam	177	13	500	514	29	28
2. Tanjungpinang	15	37	134	136	5	5
<b>Kepulauan Riau</b>	<b>217</b>	<b>85</b>	<b>1 381</b>	<b>1407</b>	<b>194</b>	<b>181</b>

Sumber/Source : Dinas Kesehatan Provinsi Kepulauan Riau/Health Office of Kepulauan Riau Province

Tabel  
Table

4.2.7

Persentase Penduduk yang Mempunyai Keluhan Kesehatan dan Berobat Jalan Selama Sebulan Terakhir Menurut Kabupaten/Kota di Provinsi Kepulauan Riau, 2014-2018  
*Percentage of People Who Had Health Complaint and Had Outpatient During a Month Prior to the Survey by Regency/Municipality in Kepulauan Riau Province, 2014-2018*

Kabupaten/Kota Regency/Municipality	2014	2015	2016	2017	2018
(1)	(2)	(3)	(4)	(5)	(6)
<b>Kabupaten/Regency</b>					
1. Karimun	44,87	40,83	54,79	48,61	49,09
2. Bintan	45,09	62,52	59,54	53,09	57,69
3. Natuna	60,87	60,69	45,93	49,10	57,76
4. Lingga	60,68	69,84	47,24	66,02	56,56
5. Kepulauan Anambas	65,04	62,44	73,09	41,92	66,28
<b>Kota/Municipality</b>					
1. Batam	49,32	55,27	54,14	40,91	41,57
2. Tanjungpinang	43,28	59,40	58,16	34,18	44,95
<b>Kepulauan Riau</b>	<b>49,38</b>	<b>56,14</b>	<b>54,65</b>	<b>42,83</b>	<b>46,17</b>

Sumber/Source : BPS, Survei Sosial Ekonomi Nasional (Susenas)/BPS-Statistics Indonesia, National Socioeconomic Survey

Tabel  
Table 4.2.8

Distribusi Persentase Penduduk yang Mempunyai Keluhan Kesehatan Selama Sebulan Terakhir dan Tidak Berobat Jalan Menurut Kabupaten/Kota dan Alasan Utama Tidak Berobat Jalan di Provinsi Kepulauan Riau, 2018  
*Percentage Distribution of People Who Had Health Complaint During a Month Prior to the Survey and Had Not Outpatient by Regency/Municipality and Main Reason for not Outpatient in Kepulauan Riau Province, 2018*

<b>Kabupaten/Kota</b> <i>Regency/Municipality</i>	<b>Tidak Punya Biaya Berobat</b> <i>No Money for Outpatient</i>	<b>Tidak Ada Sarana Transportasi</b> <i>No Transportation Utilities</i>
(1)	(2)	(3)
<b>Kabupaten/Regency</b>		
1. Karimun	-	-
2. Bintan	-	-
3. Natuna	0,11	-
4. Lingga	6,07	0,33
5. Kepulauan Anambas	-	0,83
<b>Kota/Municipality</b>		
1. Batam	3,36	-
2. Tanjungpinang	0,15	-
<b>Kepulauan Riau</b>	<b>2,39</b>	<b>0,03</b>

Lanjutan Tabel 4.2.8  
Continued Table

Kabupaten/Kota <i>Regency/Municipality</i>	Waktu Tunggu Pelayanan Lama <i>Long Lay Time for Health Services</i>	Mengobati Sendiri <i>Self Treatment</i>	Tidak ada yang Mendampingi <i>No Accompanying</i>
(1)	(4)	(5)	(6)
<b>Kabupaten/Regency</b>			
1. Karimun	1,03	82,87	-
2. Bintan	0,51	46,21	0,57
3. Natuna	0,40	70,44	-
4. Lingga	-	64,29	0,14
5. Kepulauan Anambas	3,66	28,09	-
<b>Kota/Municipality</b>			
1. Batam	1,67	48,55	-
2. Tanjungpinang	-	46,65	0,32
<b>Kepulauan Riau</b>	<b>1,21</b>	<b>53,40</b>	<b>0,08</b>



Lanjutan Tabel  
Continued Table 4.2.8

Kabupaten/Kota Regency/Municipality	Merasa Tidak Perlu Not Necessary	Lainnya Others	Jumlah Total
(1)	(7)	(8)	(9)
<b>Kabupaten/Regency</b>			
1. Karimun	16,10	-	100,00
2. Bintan	42,38	10,32	100,00
3. Natuna	28,83	0,21	100,00
4. Lingga	26,40	2,77	100,00
5. Kepulauan Anambas	60,54	6,89	100,00
<b>Kota/Municipality</b>			
1. Batam	43,97	2,45	100,00
2. Tanjungpinang	52,60	0,28	100,00
<b>Kepulauan Riau</b>	<b>40,56</b>	<b>2,33</b>	<b>100,00</b>

Sumber/Source : BPS, Survei Sosial Ekonomi Nasional (Susenas)/BPS-Statistics Indonesia, National Socioeconomic Survey

Tabel  
Table

4.2.9

Persentase Penduduk yang Memiliki Jaminan Kesehatan Menurut Kabupaten/Kota dan Jenis Jaminan di Provinsi Kepulauan Riau, 2017-2018  
*Percentage of Population Who Has Health Insurance by Regency/Municipality and Types of Health Insurance in Kepulauan Riau Province, 2017-2018*

Kabupaten/Kota Regency/Municipality	BPJS Kesehatan Penerima Bantuan Iuran (PBI) <i>BPJS Health Insurance for Poor and Near Poor</i>		BPJS Kesehatan Non-Penerima Bantuan Iuran (Non-PBI) <i>BPJS Health Insurance for Non Poor</i>	
	2017	2018	2017	2018
(1)	(2)	(3)	(4)	(5)
<b>Kabupaten/Regency</b>				
1. Karimun	10,12	10,50	18,73	27,08
2. Bintan	22,77	22,14	16,48	19,60
3. Natuna	2,02	14,92	16,48	7,55
4. Lingga	6,90	21,97	10,21	4,40
5. Kepulauan Anambas	25,83	51,77	17,01	5,66
<b>Kota/Municipality</b>				
1. Batam	17,18	16,45	29,19	33,72
2. Tanjungpinang	25,50	32,14	30,69	32,56
<b>Kepulauan Riau</b>	<b>16,95</b>	<b>19,31</b>	<b>24,92</b>	<b>26,96</b>

Lanjutan Tabel  
Continued Table 4.2.9

Kabupaten/Kota Regency/Municipality	Jamkesda Regional Health Insurance		Asuransi Swasta Private Insurance		Perusahaan/Kantor Company/Office	
	2017	2018	2017	2018	2017	2018
(1)	(6)	(7)	(8)	(9)	(10)	(11)
<b>Kabupaten/Regency</b>						
1. Karimun	6,12	3,89	-	-	5,26	-
2. Bintan	3,34	6,81	-	1,94	7,88	1,15
3. Natuna	35,89	36,48	-	-	-	-
4. Lingga	21,33	22,77	-	-	-	0,10
5. Kepulauan Anambas	16,14	7,14	-	-	5,26	-
<b>Kota/Municipality</b>						
1. Batam	0,36	0,96	0,41	0,26	10,84	13,09
2. Tanjungpinang	1,73	2,50	-	-	7,86	3,39
<b>Kepulauan Riau</b>	<b>4,74</b>	<b>5,93</b>	<b>0,21</b>	<b>0,31</b>	<b>8,15</b>	<b>7,12</b>

Sumber/Source : BPS, Survei Sosial Ekonomi Nasional (Susenas)/BPS-Statistics Indonesia, National Socioeconomic Survey

Tabel  
Table

4.2.10

Jumlah Dokter Spesialis, Dokter Umum, dan Dokter Gigi Menurut Sarana Pelayanan Kesehatan di Provinsi Kepulauan Riau, 2018  
*Number of Medical Specialist, General Practitioners, and Dentists by Health Facilities in Kepulauan Riau Province, 2018*

<b>Sarana Pelayanan Kesehatan</b> <i>Health Facilities</i>	<b>Dokter Spesialis</b> <i>Medical Specialist</i>	<b>Dokter Umum</b> <i>General Practitioners</i>	<b>Dokter Gigi</b> <i>Dentists</i>
(1)	(2)	(3)	(4)
Puskesmas <i>Public Health Center</i>	2	332	98
Rumah Sakit <i>Hospital</i>	531	350	65
Fasilitas Kesehatan Lainnya <i>Other Health Facilities</i>	32	246	67
<b>Jumlah/Total</b>	<b>565</b>	<b>928</b>	<b>230</b>

Sumber/Source : Dinas Kesehatan Provinsi Kepulauan Riau/Health Office of Kepulauan Riau Province

Tabel  
Table

4.2.11

Jumlah Ibu Hamil, Melakukan Kunjungan K1, Melakukan Kunjungan K4, Kurang Energi Kronis (KEK), dan Mendapat Tablet Zat Besi (Fe) di Provinsi Kepulauan Riau, 2015-2018  
*Number of Pregnant Women, Conducting K1 Visits, Conducting K4 Visits, Chronic Energy Lack, and Getting Iron Tablets (Fe) in Kepulauan Riau Province, 2015-2018*

Tahun Year	Jumlah Ibu Hamil Number of Pregnant Women	Melakukan Kunjungan K1 Conducting K1 Visits	Melakukan Kunjungan K4 Conducting K4 Visits	Kurang Energi Kronis (KEK) Chronic Energy Lack	Mendapat Zat Besi (Fe) Getting Iron Tablets (Fe)
(1)	(2)	(3)	(4)	(5)	(6)
2015	50 942	49 483	46 437	1 536	45 207
2016	50 408	46 864	43 438	43 438	46 146
2017	42 753	42 898	40 024	2 029	43 623
2018	48 430	46 686	44 231	...	43 764

Sumber/Source : Dinas Kesehatan Provinsi Kepulauan Riau/Health Office of Kepulauan Riau Province

Tabel  
Table

4.2.12

Jumlah Pasangan Usia Subur dan Peserta KB Aktif Menurut Kabupaten/  
Kota di Provinsi Kepulauan Riau, 2018  
*Number of Fertile Age Couples and Active Family Planning Participants  
by Regency/Municipality in Kepulauan Riau Province, 2018*

Kabupaten/Kota <i>Regency/ Municipality</i>	Jumlah PUS <i>Number of PUS</i>	Peserta KB Aktif <i>Active KB User</i>							
		IUD	MOW	MOP	Kondom	Implant	Suntikan	Pil	Jumlah
(1)	(2)	(3)	(4)	(5)	(6)	(7)	(8)	(9)	(10)
<b>Kabupaten</b> <i>Regency</i>									
1. Karimun	45 265	970	1 185	32	417	2 593	17 658	10 251	33 106
2. Bintan	28 244	997	684	52	410	2 029	12 312	4 021	20 505
3. Natuna	13 125	617	470	2	795	1 224	3 544	2 745	9 397
4. Lingga	16 911	227	193	13	297	917	6 806	4 036	12 489
5. Kepulauan Anambas	8 322	483	155	-	201	442	4 526	2 030	7 837
<b>Kota</b> <i>Municipality</i>									
1. Batam	326 047	5 786	938	59	10 197	5 669	91 195	47 543	161 387
2. Tanjung- pinang	28 454	1 456	921	9	1 395	1 523	8 856	4 725	18 885
<b>Kepulauan Riau</b>	<b>466 368</b>	<b>10 536</b>	<b>4 546</b>	<b>167</b>	<b>13 712</b>	<b>14 397</b>	<b>144 897</b>	<b>75 351</b>	<b>263 606</b>

Sumber/Source : Dinas Kesehatan Provinsi Kepulauan Riau/Health Office of Kepulauan Riau Province

**Tabel** 4.2.13 Jumlah Balita Yang Pernah Mendapat Imunisasi Menurut Kabupaten/  
**Table** Kota dan Jenis Imunisasi di Provinsi Kepulauan Riau, 2018  
*Number of Children Under Five Years Who Had Immunization by Regency/  
 Municipality and Type of Immunization in Kepulauan Riau Province, 2018*

<b>Kabupaten/Kota</b> <i>Regency/Municipality</i>	<b>BCG</b>	<b>DPT</b>	<b>Campak</b> <i>Measles</i>	<b>Polio</b> <i>Polio</i>	<b>Hepatitis B</b> <i>Hepatitis B</i>
(1)	(2)	(3)	(4)	(5)	(6)
<b>Kabupaten/Regency</b>					
1. Karimun	3 679	3 556	3 498	3 559	3 841
2. Bintan	2 947	2 987	3 018	2 979	3 001
3. Natuna	1 240	1 218	1 075	1 121	1 156
4. Lingga	1 282	1 192	1 230	1 182	1 240
5. Kepulauan Anambas	795	869	866	876	614
<b>Kota/Municipality</b>					
1. Batam	31 170	27 048	17 221	26 726	3 147
2. Tanjungpinang	3 987	3 987	4 113	3 967	3 944
<b>Kepulauan Riau</b>	<b>45 100</b>	<b>40 857</b>	<b>31 021</b>	<b>40 410</b>	<b>16 943</b>

Sumber/Source : Dinas Kesehatan Provinsi Kepulauan Riau/Health Office of Kepulauan Riau Province

### 4.3 PERUMAHAN DAN LINGKUNGAN/*HOUSING AND ENVIRONMENT*

**Tabel** 4.3.1 Distribusi Persentase Rumah Tangga Menurut Kabupaten/Kota dan Luas Lantai di Provinsi Kepulauan Riau (m<sup>2</sup>), 2018  
**Table** 4.3.1 *Percentage Distribution of Household Population by Regency/Municipality and Floor Area in Kepulauan Riau Province (m<sup>2</sup>), 2018*

Kabupaten/Kota Regency/Municipality	Luas Lantai (m <sup>2</sup> ) Floor Area (m <sup>2</sup> )					Jumlah Total
	≤19	20-49	50-99	100-149	150+	
(1)	(2)	(3)	(4)	(5)	(6)	(7)
<b>Kabupaten/Regency</b>						
1. Karimun	0,61	24,62	50,77	17,06	6,94	100,00
2. Bintan	0,93	43,14	40,14	10,91	4,88	100,00
3. Natuna	2,11	25,19	45,95	13,77	12,97	100,00
4. Lingga	0,89	43,26	38,37	12,55	4,93	100,00
5. Kepulauan Anambas	0,28	25,40	42,73	17,48	14,10	100,00
<b>Kota/Municipality</b>						
1. Batam	8,09	28,59	52,88	5,65	4,80	100,00
2. Tanjungpinang	2,98	31,51	36,02	16,97	12,52	100,00
<b>Kepulauan Riau</b>	<b>5,65</b>	<b>29,97</b>	<b>49,11</b>	<b>9,06</b>	<b>6,21</b>	<b>100,00</b>

Sumber/Source : BPS, Survei Sosial Ekonomi Nasional (Susenas)/BPS-Statistics Indonesia, National Socioeconomic Survey



**Tabel** 4.3.2 Distribusi Persentase Rumah Tangga Menurut Kabupaten/Kota dan Sumber Air Minum di Provinsi Kepulauan Riau, 2018  
**Table** 4.3.2 *Percentage Distribution of Household Population by Regency/Municipality and Source of Drinking Water in Kepulauan Riau Province, 2018*

<b>Kabupaten/Kota</b> <i>Regency/Municipality</i>	<b>Leding<sup>1</sup></b> <i>Piped Water<sup>1</sup></i>	<b>Pompa</b> <i>Pumped Water</i>	<b>Air Dalam Kemasan<sup>2</sup></b> <i>Bottled Water<sup>2</sup></i>	<b>Sumur Terlindung</b> <i>Protected Well</i>
(1)	(2)	(3)	(4)	(5)
<b>Kabupaten/Regency</b>				
1. Karimun	8,22	15,48	37,79	29,44
2. Bintan	2,29	7,93	42,19	21,73
3. Natuna	26,28	3,63	34,88	15,52
4. Lingga	18,57	0,70	32,60	17,30
5. Kepulauan Anambas	-	4,39	42,48	3,34
<b>Kota/Municipality</b>				
1. Batam	6,42	0,69	89,52	1,43
2. Tanjungpinang	11,29	10,18	43,60	25,10
<b>Kepulauan Riau</b>	<b>7,87</b>	<b>3,78</b>	<b>71,74</b>	<b>9,18</b>

Lanjutan Tabel 4.3.2  
Continued Table

Kabupaten/Kota <i>Regency/Municipality</i>	Sumur Tak Terlindung <i>Unprotected Well</i>	Air Permukaan <i>Surface Water</i>	Air Hujan <i>Rainwater Collection</i>
(1)	(6)	(7)	(8)
<b>Kabupaten/Regency</b>			
1. Karimun	6,55	-	1,55
2. Bintan	22,85	2,14	-
3. Natuna	3,79	-	-
4. Lingga	11,08	0,85	0,41
5. Kepulauan Anambas	11,38	-	-
<b>Kota/Municipality</b>			
1. Batam	0,50	-	0,65
2. Tanjungpinang	2,31	-	-
<b>Kepulauan Riau</b>	<b>3,71</b>	<b>0,19</b>	<b>0,59</b>

Lanjutan Tabel  
Continued Table 4.3.2

Kabupaten/Kota Regency/Municipality	Lainnya Others	Jumlah Total
(1)	(9)	(10)
<b>Kabupaten/Regency</b>		
1. Karimun	-	100,00
2. Bintan	-	100,00
3. Natuna	-	100,00
4. Lingga	-	100,00
5. Kepulauan Anambas	-	100,00
<b>Kota/Municipality</b>		
1. Batam	0,42	100,00
2. Tanjungpinang	79,00	100,00
<b>Kepulauan Riau</b>	<b>0,34</b>	<b>100,00</b>

Catatan/Note : <sup>1</sup> Leding meteran dan leding eceran/Metered piped and retail piped tap  
<sup>2</sup> Air kemasan bermerek dan air isi ulang/Branded bottled and total refill water

Sumber/Source : BPS, Survei Sosial Ekonomi Nasional (Susenas)/BPS-Statistics Indonesia, National Socioeconomic Survey

Tabel  
Table

4.3.3

Distribusi Persentase Rumah Tangga Menurut Kabupaten/Kota dan Sumber Penerangan di Provinsi Kepulauan Riau, 2018  
*Percentage Distribution of Household Population by Regency/Municipality and Lighting Source in Kepulauan Riau Province, 2018*

Kabupaten/Kota Regency/Municipality	Listrik PLN State Electricity Company	Listrik Non-PLN Own Electricity Company	Bukan Listrik Non Electricity	Jumlah Total
(1)	(2)	(3)	(4)	(5)
<b>Kabupaten/Regency</b>				
1. Karimun	90,87	7,99	1,15	100,00
2. Bintan	90,22	7,06	2,72	100,00
3. Natuna	89,46	9,11	1,42	100,00
4. Lingga	86,88	11,33	1,79	100,00
5. Kepulauan Anambas	77,59	19,39	3,02	100,00
<b>Kota/Municipality</b>				
1. Batam	97,97	1,66	0,38	100,00
2. Tanjungpinang	100,00	-	-	100,00
<b>Kepulauan Riau</b>	<b>95,67</b>	<b>3,59</b>	<b>0,74</b>	<b>100,00</b>

Sumber/Source : BPS, Survei Sosial Ekonomi Nasional (Susenas)/BPS-Statistics Indonesia, National Socioeconomic Survey

**Tabel** 4.3.4 Distribusi Persentase Rumah Tangga Menurut Kabupaten/Kota dan Penggunaan Fasilitas Tempat Buang Air Besar di Provinsi Kepulauan Riau, 2018  
**Table** 4.3.4 *Percentage Distribution of Household Population by Regency/Municipality and Type of Toilet Facility Used by The Household in Kepulauan Riau Province, 2018*

Kabupaten/Kota Regency/Municipality	Sendiri Not Shared	Bersama Shared	MCK Umum Public Facility	Tidak Menggun- nakan Not Using	Tidak Ada No Facility	Jumlah Total
(1)	(2)	(3)	(4)	(5)	(6)	(7)
<b>Kabupaten/Regency</b>						
1. Karimun	91,18	5,74	0,86	-	2,22	100,00
2. Bintan	96,20	1,86	0,65	-	1,30	100,00
3. Natuna	91,45	1,91	0,64	0,16	5,85	100,00
4. Lingga	81,64	4,11	1,09	-	13,17	100,00
5. Kepulauan Anambas	96,29	2,24	1,11	-	0,36	100,00
<b>Kota/Municipality</b>						
1. Batam	87,95	11,00	1,05	-	-	100,00
2. Tanjungpinang	97,31	1,99	-	-	0,70	100,00
<b>Kepulauan Riau</b>	<b>89,75</b>	<b>8,17</b>	<b>0,89</b>	<b>0,01</b>	<b>1,19</b>	<b>100,00</b>

Sumber/Source : BPS, Survei Sosial Ekonomi Nasional (Susenas)/BPS-Statistics Indonesia, National Socioeconomic Survey

Tabel  
Table

4.3.5

Distribusi Persentase Rumah Tangga Menurut Kabupaten/Kota dan Bahan Bakar Utama Untuk Memasak di Provinsi Kepulauan Riau, 2018  
*Percentage Distribution of Household Population by Regency/Municipality and Type of Cooking Fuel in Kepulauan Riau Province, 2018*

<b>Kabupaten/Kota</b> <i>Regency/Municipality</i>	<b>Listrik</b> <i>Electricity</i>	<b>Gas/Elpiji</b> <i>Gas/LPG<sup>1</sup></i>	<b>Minyak Tanah</b> <i>Kerosene</i>
(1)	(2)	(3)	(4)
<b>Kabupaten/Regency</b>			
1. Karimun	-	22,40	69,23
2. Bintan	-	93,38	1,00
3. Natuna	-	27,62	67,80
4. Lingga	0,35	12,93	66,46
5. Kepulauan Anambas	1,23	21,12	73,58
<b>Kota/Municipality</b>			
1. Batam	4,79	84,81	4,12
2. Tanjungpinang	-	92,70	6,12
<b>Kepulauan Riau</b>	<b>2,43</b>	<b>73,28</b>	<b>17,15</b>

Lanjutan Tabel  
Continued Table 4.3.5

Kabupaten/Kota Regency/Municipality	Lainnya <sup>2</sup> Others <sup>2</sup>	Jumlah Total
(1)	(5)	(6)
<b>Kabupaten/Regency</b>		
1. Karimun	0,28	100,00
2. Bintan	0,39	100,00
3. Natuna	1,50	100,00
4. Lingga	2,34	100,00
5. Kepulauan Anambas	0,93	100,00
<b>Kota/Municipality</b>		
1. Batam	5,53	100,00
2. Tanjungpinang	0,93	100,00
<b>Kepulauan Riau</b>	<b>3,82</b>	<b>100,00</b>

Catatan/Note : <sup>1</sup> Elpiji 5,5 kg + elpiji 12 kg + elpiji 3 kg + gas kota/biogas/LPG 5,5 kg + LPG 12 kg + LPG 3 kg + natural gas/biogas  
<sup>2</sup> Termasuk rumah tangga yang tidak memasak/including households that do not cook

Sumber/Source : BPS, Survei Sosial Ekonomi Nasional (Susenas)/BPS-Statistics Indonesia, National Socioeconomic Survey

Tabel  
Table

4.3.6

Distribusi Persentase Rumah Tangga Menurut Kabupaten/Kota dan Status Penguasaan Bangunan Tempat Tinggal di Provinsi Kepulauan Riau, 2018  
*Percentage Distribution of Household Population by Regency/Municipality and Dwelling Ownership Status in Kepulauan Riau Province, 2018*

Kabupaten/Kota Regency/Municipality	Milik Sendiri Private	Kontrak/Sewa Lease/Rent	Lainnya Others	Jumlah Total
(1)	(2)	(3)	(4)	(5)
<b>Kabupaten/Regency</b>				
1. Karimun	77,96	11,88	10,17	100,00
2. Bintan	73,18	13,95	12,87	100,00
3. Natuna	85,01	7,68	7,32	100,00
4. Lingga	85,93	5,92	8,14	100,00
5. Kepulauan Anambas	91,21	2,75	6,04	100,00
<b>Kota/Municipality</b>				
1. Batam	64,55	29,76	5,69	100,00
2. Tanjungpinang	72,10	19,63	8,26	100,00
<b>Kepulauan Riau</b>	<b>69,44</b>	<b>23,48</b>	<b>7,07</b>	<b>100,00</b>

Sumber/Source : BPS, Survei Sosial Ekonomi Nasional (Susenas)/BPS-Statistics Indonesia, National Socioeconomic Survey



**Tabel**  
**Table** 4.3.7

Distribusi Persentase Rumah Tangga Menurut Kabupaten/Kota dan Jenis Lantai Terluas di Provinsi Kepulauan Riau, 2018  
*Percentage Distribution of Household Population by Regency/Municipality and Main Material of Dwelling Floor in Kepulauan Riau Province, 2018*

<b>Kabupaten/Kota</b> <i>Regency/Municipality</i>	<b>Bukan Tanah</b> <i>Not Earth/Sand</i>	<b>Tanah<sup>1</sup></b> <i>Earth/Sand<sup>1</sup></i>	<b>Jumlah</b> <i>Total</i>
(1)	(2)	(3)	(4)
<b>Kabupaten/Regency</b>			
1. Karimun	99,72	0,28	100,00
2. Bintan	99,78	0,22	100,00
3. Natuna	98,84	1,16	100,00
4. Lingga	100,00	-	100,00
5. Kepulauan Anambas	100,00	-	100,00
<b>Kota/Municipality</b>			
1. Batam	99,64	0,35	100,00
2. Tanjungpinang	100,00	-	100,00
<b>Kepulauan Riau</b>	<b>99,69</b>	<b>0,31</b>	<b>100,00</b>

Catatan/Note : <sup>1</sup> Termasuk "lainnya"/Including "others"

Sumber/Source : BPS, Survei Sosial Ekonomi Nasional (Susenas)/BPS-Statistics Indonesia, National Socioeconomic Survey

Tabel  
Table

4.3.8

Persentase Rumah Tangga yang Memiliki Akses Terhadap Sanitasi Layak Menurut Kabupaten/Kota di Provinsi Kepulauan Riau, 2014-2018  
*Percentage of Household Population by Regency/Municipality and Improved Sanitation in Kepulauan Riau Province, 2014-2018*

Kabupaten/Kota Regency/Municipality	2014	2015	2016	2017	2018
(1)	(2)	(3)	(4)	(5)	(6)
<b>Kabupaten/Regency</b>					
1. Karimun	64,42	64,04	77,84	84,20	88,65
2. Bintan	27,44	37,62	72,77	75,06	70,79
3. Natuna	34,67	26,11	52,60	61,17	66,78
4. Lingga	1,61	19,92	45,59	41,18	60,46
5. Kepulauan Anambas	7,34	14,89	25,20	17,16	22,04
<b>Kota/Municipality</b>					
1. Batam	83,40	78,11	86,25	93,89	91,73
2. Tanjungpinang	16,48	34,90	69,32	82,46	78,69
<b>Kepulauan Riau</b>	<b>63,45</b>	<b>63,48</b>	<b>78,66</b>	<b>85,55</b>	<b>85,07</b>

Sumber/Source : BPS, Survei Sosial Ekonomi Nasional (Susenas)/BPS-Statistics Indonesia, National Socioeconomic Survey

**Tabel** 4.3.9 **Persentase Rumah Tangga yang Memiliki Akses Terhadap Sumber Air Minum Layak Menurut Kabupaten/Kota di Provinsi Kepulauan Riau, 2014-2018**  
**Table** 4.3.9 **Percentage of Household Population by Regency/Municipality and Improved Drinking Water in Kepulauan Riau Province, 2014-2018**

<b>Kabupaten/Kota</b> <i>Regency/Municipality</i>	<b>2014</b>	<b>2015</b>	<b>2016</b>	<b>2017</b>	<b>2018</b>
(1)	(2)	(3)	(4)	(5)	(6)
<b>Kabupaten/Regency</b>					
1. Karimun	68,44	70,91	68,33	69,74	79,04
2. Bintan	72,41	73,25	65,01	68,41	57,38
3. Natuna	46,18	81,14	77,02	70,57	82,68
4. Lingga	51,39	71,11	77,73	64,38	73,14
5. Kepulauan Anambas	52,81	38,62	58,46	30,09	19,20
<b>Kota/Municipality</b>					
1. Batam	96,51	96,67	98,36	91,61	90,39
2. Tanjungpinang	83,83	88,72	87,09	84,78	81,21
<b>Kepulauan Riau</b>	<b>85,67</b>	<b>88,50</b>	<b>89,42</b>	<b>83,95</b>	<b>83,56</b>

Sumber/Source : BPS, Survei Sosial Ekonomi Nasional (Susenas)/BPS-Statistics Indonesia, National Socioeconomic Survey

#### 4.4 KRIMINALITAS/*CRIME*

Tabel  
Table

4.4.1

Jumlah Tindak Pidana, Risiko Penduduk Terjadi Tindak Pidana per 100.000 Penduduk, Persentase Penyelesaian Tindak Pidana, dan Selang Waktu Terjadinya Tindak Pidana Menurut Kepolisian Resort di Provinsi Kepulauan Riau, 2015-2017  
*Number of Crime, Crime Rate per 100,000 Population, Percentage of Crime Clearance, and Time Interval of Crime Occurance by Departmental (Resort) Police Office in Kepulauan Riau Province, 2015-2017*

Kepolisian Resort <i>Departmental (Resort) Police Office</i>	Jumlah Tindak Pidana <i>Number of Crime</i>		
	2015	2016	2017
(1)	(2)	(3)	(4)
Polda Kepri	339	311	283
Polresta Bareleng	3 978	3 146	2 993
Resort Tanjungpinang	611	592	471
Resort Karimun	544	527	402
Resort Natuna	148	83	81
Resort Bintan	225	159	124
Resort Lingga	91	108	102
Resort Anambas	-	-	21

Lanjutan Tabel 4.4.1  
*Continued Table*

Kepolisian Resort <i>Departmental (Resort) Police Office</i>	Resiko Penduduk Terjadi Tindak Pidana per 100.000 Penduduk <i>Crime Rate per 100,000 Population</i>		
	2015	2016	2017
(1)	(5)	(6)	(7)
Polda Kepri	17	15	14
Polresta Bareleng	335	254	233
Resort Tanjungpinang	302	289	227
Resort Karimun	241	232	175
Resort Natuna	199	110	106
Resort Bintan	147	103	79
Resort Lingga	103	121	114
Resort Anambas	-	-	51

Lanjutan Tabel 4.4.1  
Continued Table

Kepolisian Resort <i>Departmental (Resort) Police Office</i>	Persentase Penyelesaian Tindak Pidana <i>Percentage of Crime Clearance</i>		
	2015	2016	2017
(1)	(8)	(9)	(10)
Polda Kepri	78	77	75
Polresta Barelang	52	42	60
Resort Tanjungpinang	51	58	63
Resort Karimun	70	63	76
Resort Natuna	64	73	56
Resort Bintan	56	76	31
Resort Lingga	83	78	71
Resort Anambas	-	-	43

Lanjutan Tabel 4.4.1  
*Continued Table*

Kepolisian Resort Departmental (Resort) Police Office	Selang Waktu Terjadinya Tindak Pidana <sup>1</sup> The Interval of Crime Occurance <sup>1</sup>		
	2015	2016	2017
(1)	(11)	(12)	(13)
Polda Kepri	26.24'00"	28.17'00"	31.35'00"
Polresta Bareleng	2.20'21"	3.18'44"	3.33'00"
Resort Tanjungpinang	14.34'00"	15.19'00"	18.59'00"
Resort Karimun	16.10'29"	17.02'00"	22.19'00"
Resort Natuna	59.19'00"	105.54'00"	108.15'00"
Resort Bintan	39.33'33"	55.09'43"	71.04'00"
Resort Lingga	96.26'38"	81.11'00"	86.28'00"
Resort Anambas	-	-	417.14'00"

Catatan/Note : <sup>1</sup> .=jam/hours; '=menit/minutes; " =detik/second

Sumber/Source : Kepolisian Daerah Provinsi Kepulauan Riau/State Police of Kepulauan Riau Province



**Tabel**  
**Table**

4.4.2

Jumlah Kejahatan/Tindak Pidana yang Dilaporkan dan Diselesaikan Menurut  
Kepolisian Resort di Provinsi Kepulauan Riau, 2018  
*Number of Reported and Solved Criminal Cases by Resort Police Office in  
Kepulauan Riau Province, 2018*

Kepolisian Resort <i>Departmental (Resort) Police Office</i>	Jumlah Kejahatan/Tindak Pidana <i>Number of Crimes</i>	
	Dilaporkan <i>Reported</i>	Diselesaikan <i>Solved</i>
(1)	(2)	(3)
Polda Kepri	306	222
Polresta Bareleng	2 602	1 788
Resort Tanjungpinang	283	220
Resort Karimun	330	227
Resort Natuna	50	31
Resort Bintan	142	116
Resort Lingga	109	68
Resort Anambas	13	3

Sumber/Source : Kepolisian Daerah Provinsi Kepulauan Riau/State Police of Kepulauan Riau Province



**Tabel** 4.4.3 Banyaknya Pelanggaran Lalu-Lintas Menurut Kesatuan dan Denda, 2018  
**Table** 4.4.3 Number of Road Abuse Classified by Area and Mulct, 2018

<b>Kabupaten/Kota</b> <i>Regency/Municipality</i>	<b>Pelanggaran</b> <i>Road Abuse</i>	<b>Denda</b> <i>Mulct (000 Rp)</i>
(1)	(2)	(3)
<b>Kabupaten/Regency</b>		
1. Karimun	5 077	180 913 000
2. Bintan	2 598	-
3. Natuna	2 249	-
4. Lingga	1 552	41 600 000
5. Kepulauan Anambas	-	-
<b>Kota/Municipality</b>		
1. Batam	16 056	1 169 489 000
2. Tanjungpinang	4 527	153 975 000
<b>Kepulauan Riau</b>	<b>32 059</b>	<b>1 545 977 000</b>

Sumber/Source : Kepolisian Daerah Provinsi Kepulauan Riau/State Police of Kepulauan Riau Province

Tabel  
Table

4.4.4

Banyaknya Kecelakaan Lalu-Lintas Menurut Akibat Kecelakaan dan Kerugian Materi Menurut Kabupaten/Kota di Provinsi Kepulauan Riau, 2018  
*Number of Road Accident Classified by Type of Casualties and Value of Losses by Regency/Municipality in Kepulauan Riau Province, 2018*

Kabupaten/Kota Regency/Municipality	Kejadian Accidents	Meninggal Dunia Dead	Luka Berat Bad Injured	Luka Ringan Slightly Injured	Kerugian Material Value of Losses (000 Rp)
(1)	(2)	(3)	(4)	(5)	(6)
<b>Kabupaten/Regency</b>					
1. Karimun	30	14	18	20	57 000 000
2. Bintan	75	34	59	55	393 800 000
3. Natuna	40	5	22	32	1 400 000
4. Lingga	12	5	6	15	6 900 000
5. Kepulauan Anambas	14	7	11	3	11 000 000
<b>Kota/Municipality</b>					
1. Batam	522	132	376	722	1 265 000 000
2. Tanjungpinang	83	17	116	121	93 400 000
<b>Kepulauan Riau</b>	<b>776</b>	<b>214</b>	<b>608</b>	<b>968</b>	<b>1 828 500 000</b>

Sumber/Source : Kepolisian Daerah Provinsi Kepulauan Riau/State Police of Kepulauan Riau Province

Tabel  
Table

4.4.5

Banyaknya Tindak Kriminalitas Menurut Jenis Kriminalitas dan Kabupaten/  
Kota di Provinsi Kepulauan Riau, 2018  
*Number of Crime Classified by Type of Crime and Regency/Municipality in  
Kepulauan Riau Province, 2018*

Kepolisian Resort Departmental (Resort) Police Office	Curat Thievery		Curanmor Vehicles Thievery		Curas Violent Theft	
	JTP	PTP	JTP	PTP	JTP	PTP
(1)	(2)	(3)	(4)	(5)	(6)	(7)
Polda Kepri	2	1	-	-	-	1
Polresta Bareleng	122	93	274	162	61	29
Resort Tanjungpinang	42	32	34	14	11	10
Resort Karimun	53	26	17	11	16	8
Resort Natuna	-	-	2	-	-	-
Resort Bintan	38	28	5	4	1	1
Resort Lingga	6	6	1	-	4	1
Resort Anambas	1	-	1	-	-	-
<b>Jumlah</b>	<b>264</b>	<b>186</b>	<b>334</b>	<b>191</b>	<b>93</b>	<b>50</b>

Lanjutan Tabel 4.4.5  
Continued Table

Kepolisian Resort Departmental (Resort) Police Office	Anirat Severe Persecution		Kebakaran Fire		Pembunuhan Murder	
	JTP	PTP	JTP	PTP	JTP	PTP
(1)	(8)	(9)	(10)	(11)	(12)	(13)
Polda Kepri	1	-	-	-	-	-
Polresta Barelang	55	41	19	24	6	5
Resort Tanjungpinang	37	29	1	-	1	1
Resort Karimun	13	9	1	-	1	1
Resort Natuna	-	-	-	-	1	-
Resort Bintan	-	-	-	-	1	1
Resort Lingga	-	-	2	1	-	-
Resort Anambas	1	-	-	-	-	-
<b>Jumlah</b>	<b>107</b>	<b>79</b>	<b>23</b>	<b>25</b>	<b>10</b>	<b>8</b>

Lanjutan Tabel 4.4.5  
Continued Table

Kepolisian Resort Departmental (Resort) Police Office	Pemeriksaan Violation		Penadahan Fencing		Tipu/Gelap Fraud	
	JTP	PTP	JTP	PTP	JTP	PTP
(1)	(14)	(15)	(16)	(17)	(18)	(19)
Polda Kepri	-	-	-	-	15	7
Polresta Bareleng	9	3	-	-	118	59
Resort Tanjungpinang	-	-	-	6	32	17
Resort Karimun	-	-	2	2	35	9
Resort Natuna	-	-	-	-	4	2
Resort Bintan	1	1	-	-	2	2
Resort Lingga	-	-	-	-	19	9
Resort Anambas	1	-	-	-	1	1
<b>Jumlah</b>	<b>11</b>	<b>4</b>	<b>2</b>	<b>8</b>	<b>226</b>	<b>106</b>

Lanjutan Tabel  
Continued Table 4.4.5

Kepolisian Resort Departmental (Resort) Police Office	Cubis Theft		Narkoba Drugs		Jumlah Total	
	JTP	PTP	JTP	PTP	JTP	PTP
(1)	(20)	(21)	(22)	(23)	(24)	(25)
Polda Kepri	4	1	106	106	128	116
Polresta Barelang	340	249	150	150	1 154	815
Resort Tanjungpinang	47	20	73	73	278	202
Resort Karimun	40	21	63	63	241	150
Resort Natuna	20	6	16	16	43	24
Resort Bintan	17	13	28	28	93	78
Resort Lingga	23	11	8	8	63	36
Resort Anambas	2	1	-	-	7	2
<b>Jumlah</b>	<b>493</b>	<b>322</b>	<b>444</b>	<b>444</b>	<b>2 007</b>	<b>1 423</b>

Sumber/Source : Kepolisian Daerah Provinsi Kepulauan Riau/State Police of Kepulauan Riau Province

#### 4.5 AGAMA DAN SOSIAL LAINNYA/RELIGION AND OTHER SOCIAL AFFAIRS

**Tabel** 4.5.1 Jumlah Jemaah Haji yang Diberangkatkan<sup>1</sup> ke Tanah Suci Mekah Menurut Kabupaten/Kota di Provinsi Kepulauan Riau, 2016-2018  
**Table** 4.5.1 *Number of Hajj Pilgrims Departured<sup>2</sup> to the Holyland of Mecca by Regency/Municipality in Kepulauan Riau Province, 2016-2018*

Kabupaten/Kota Regency/Municipality	2016	2017	2018
(1)	(2)	(3)	(4)
<b>Kabupaten/Regency</b>			
1. Karimun	127	188	206
2. Bintan	32	66	63
3. Natuna	47	69	88
4. Lingga	49	42	57
5. Kepulauan Anambas	24	43	43
<b>Kota/Municipality</b>			
1. Batam	353	645	591
2. Tanjungpinang	147	214	215
<b>Kepulauan Riau</b>	<b>779</b>	<b>1 267</b>	<b>1 263</b>

Catatan/Note : <sup>1</sup>Melalui Kementerian Agama/Managed by Ministry of Religious Affairs

Sumber/Source : Kementerian Agama RI (Direktorat Jenderal Penyelenggaraan Haji dan Umrah) per 4 Maret 2019/Ministry of Religious Affairs (Directorate General of the Organization of Hajj and Umrah) per March 4th 2019

Tabel  
Table

4.5.2

Nikah, Talak, dan Cerai Menurut Kabupaten/Kota di Provinsi Kepulauan Riau, 2018  
*Number of Marriages and Divorces by Regency/Municipality in Kepulauan Riau Province, 2018*

Kabupaten/Kota Regency/Municipality	Nikah <sup>1,2,3</sup> Marriages <sup>1,2,3</sup>	Talak dan Cerai <sup>2,4</sup> Divorces <sup>2,4</sup>		
		Cerai Talak Divorce by Talak	Cerai Gugat Divorce by Petition	Jumlah Total
(1)	(2)	(3)	(4)	(5)
<b>Kabupaten/Regency</b>				
1. Karimun	2 075	103	380	483
2. Bintan	1 042	...	...	...
3. Natuna	614	36	126	162
4. Lingga	689	45	146	191
5. Kepulauan Anambas	323	16	61	77
<b>Kota/Municipality</b>				
1. Batam	6 159	477	1 168	1 645
2. Tanjungpinang	1 446	216	569	785
<b>Kepulauan Riau</b>	<b>12 348</b>	<b>893</b>	<b>2 450</b>	<b>3 343</b>

Catatan/Note : <sup>1</sup> Termasuk bedolan (nikah di luar KUA)/Including non formal registration

<sup>2</sup> Hanya untuk yang beragama Islam/Applies only for muslim

<sup>3</sup> Kementerian Agama RI, Dirjen Bimas Islam/Ministry of Religious Affairs, Directorate General of Islamic Community Guidance

<sup>4</sup> Mahkamah Agung, Dirjen Badan Peradilan Agama/The Supreme Court, Directorate General of Religious Justice Affairs

Sumber/Source : Kementerian Agama RI, Direktorat Jenderal Penyelenggaraan Haji dan Umrah/Ministry of Religious Affairs, Directorate General of the Organization of Hajj and Umrah



**Tabel** 4.5.3 Jumlah Perceraian Menurut Faktor dan Kabupaten/Kota di Provinsi Kepulauan Riau, 2018  
**Table** 4.5.3 *Number of Divorces by Factors and Regency/Municipality in Kepulauan Riau Province, 2018*

Kabupaten/Kota Regency/Municipality	Zina Adultery	Mabuk Drunk	Madat Drug Addict	Judi Gambling	Mening- galkan Salah Satu Pihak Split Up	Dihukum Penjara Jail
(1)	(2)	(3)	(4)	(5)	(6)	(7)
<b>Kabupaten/Regency</b>						
1. Karimun	3	17	5	10	192	2
2. Bintan	...	...	...	...	...	...
3. Natuna	–	–	–	–	34	1
4. Lingga	–	2	–	–	61	–
5. Kepulauan Anambas	1	–	–	1	33	–
<b>Kota/Municipality</b>						
1. Batam	–	–	1	1	229	7
2. Tanjungpinang	15	4	3	5	220	5
<b>Kepulauan Riau</b>	<b>19</b>	<b>23</b>	<b>9</b>	<b>17</b>	<b>769</b>	<b>15</b>

Lanjutan Tabel 4.5.3  
Continued Table

Kabupaten/Kota <i>Regency/Municipality</i>	Poligami <i>Poligamy</i>	Kekerasan Dalam Rumah Tangga <i>Domestic Violence</i>	Cacat Badan <i>Disability</i>	Perselisihan dan Pertengkaran Terus Menerus <i>Constant Disputes and Quarrel</i>
(1)	(8)	(9)	(10)	(11)
<b>Kabupaten/Regency</b>				
1. Karimun	–	14	–	150
2. Bintan	...	...	...	...
3. Natuna	–	1	–	116
4. Lingga	–	1	1	118
5. Kepulauan Anambas	–	1	1	28
<b>Kota/Municipality</b>				
1. Batam	3	23	–	1 192
2. Tanjungpinang	–	9	–	345
<b>Kepulauan Riau</b>	<b>3</b>	<b>49</b>	<b>2</b>	<b>1 949</b>

Lanjutan Tabel  
Continued Table 4.5.3

Kabupaten/Kota Regency/Municipality	Kawin Paksa Forced Marriage	Murtad Apostate	Ekonomi Economy	Jumlah Total
(1)	(12)	(13)	(14)	(15)
<b>Kabupaten/Regency</b>				
1. Karimun	–	–	51	444
2. Bintan	...	...	...	...
3. Natuna	–	–	5	157
4. Lingga	–	1	8	192
5. Kepulauan Anambas	–	–	8	73
<b>Kota/Municipality</b>				
1. Batam	1	3	181	1 641
2. Tanjungpinang	–	–	142	748
<b>Kepulauan Riau</b>	<b>1</b>	<b>3</b>	<b>395</b>	<b>3 255</b>

Sumber/Source : Mahkamah Agung (Dirjen Badan Peradilan Agama) per 4 Maret 2019/The Supreme Court (Directorate General of Religious Justice Affairs) per March 4th 2019

Tabel  
Table

4.5.4

Jumlah Penduduk Menurut Kabupaten/Kota dan Agama yang Dianut di Provinsi Kepulauan Riau, 2018  
*Population by Regency/Municipality and Religion in Kepulauan Riau Province, 2018*

Kabupaten/Kota Regency/Municipality	Islam	Protestan Protestant	Katolik Catholic	Hindu	Budha Buddha	Lainnya Others
(1)	(2)	(3)	(4)	(5)	(6)	(7)
<b>Kabupaten/Regency</b>						
1. Karimun	210 432	9 131	2 466	23	24 962	882
2. Bintan	135 643	7 653	3 340	134	7 659	535
3. Natuna	78 994	1 148	287	2	989	122
4. Lingga	91 652	1 772	1 084	4	5 829	62
5. Kepulauan Anambas	42 739	959	1 039	4	1 101	3
<b>Kota/Municipality</b>						
1. Batam	773 865	195 849	35 355	729	74 277	1 391
2. Tanjungpinang	172 505	13 632	2 911	44	27 635	557
<b>Kepulauan Riau</b>	<b>1 505 830</b>	<b>230 144</b>	<b>46 482</b>	<b>940</b>	<b>142 452</b>	<b>3 552</b>

Sumber/Source : Kementerian Agama Provinsi Kepulauan Riau/Ministry of Religious Affairs of Kepulauan Riau Province

**Tabel** 4.5.5 Jumlah Tempat Peribadatan Menurut Kabupaten/Kota di Provinsi Kepulauan Riau, 2018  
**Table** 4.5.5 *Number of Places of Worship by Regency/Municipality in Kepulauan Riau Province, 2018*

<b>Kabupaten/Kota</b> <i>Regency/Municipality</i>	<b>Masjid</b> <i>Mosque</i>	<b>Mushola</b> <i>Pray Room</i>	<b>Gereja</b> <b>Protestan</b> <i>Protestant</i> <i>Churc</i>	<b>Gereja</b> <b>Katolik</b> <i>Chatolic</i> <i>Churc</i>	<b>Pura</b> <i>Temple</i>	<b>Vihara</b> <i>Vihara</i>	<b>Klenteng</b> <i>Klenteng</i>
(1)	(2)	(3)	(4)	(5)	(6)	(7)	(8)
<b>Kabupaten/Regency</b>							
1. Karimun	235	242	32	8	-	11	2
2. Bintan	184	191	42	14	2	5	5
3. Natuna	118	137	8	3	-	2	2
4. Lingga	184	111	13	12	-	3	2
5. Kepulauan Anambas	87	48	4	3	-	2	-
<b>Kota/Municipality</b>							
1. Batam	761	553	469	25	2	32	7
2. Tanjungpinang	160	107	17	4	-	29	2
<b>Kepulauan Riau</b>	<b>1 756</b>	<b>1 403</b>	<b>610</b>	<b>70</b>	<b>4</b>	<b>74</b>	<b>21</b>

Sumber/Source : Kementerian Agama Provinsi Kepulauan Riau/Ministry of Religious Affairs of Kepulauan Riau Province



**Tabel**  
**Table**

4.5.6

Jumlah Kejadian Bencana Alam Menurut Kabupaten/Kota di Provinsi Kepulauan Riau, 2018  
*Number of Natural Disaster Events by Regency/Municipality in Kepulauan Riau Province, 2018*

<b>Kabupaten/Kota</b> <i>Regency/Municipality</i>	<b>Banjir</b> <i>Floods</i>	<b>Angin Puting Beliung</b> <i>Tornado</i>
(1)	(2)	(3)
<b>Kabupaten/Regency</b>		
1. Karimun	1	2
2. Bintan	1	...
3. Natuna	...	...
4. Lingga	...	...
5. Kepulauan Anambas	1	...
<b>Kota/Municipality</b>		
1. Batam	...	3
2. Tanjungpinang	1	...
<b>Kepulauan Riau</b>	<b>4</b>	<b>5</b>

Sumber/Source : Badan Nasional Penanggulangan Bencana/ National Agency for Disaster Management

**Tabel** 4.5.7 Jumlah Korban yang Diakibatkan Bencana Alam Menurut Kabupaten/ Kota di Provinsi Kepulauan Riau, 2018  
**Table** 4.5.7 *Number of Victims Due to Natural Disaster by Regency/Municipality in Kepulauan Riau Province, 2018*

Kabupaten/Kota Regency/Municipality	Banjir Floods			Angin Puting Beliung Tornado		
	Meninggal dan Hilang Fatality and Missing	Luka-luka Injured	Terdampak dan Mengungsi Affected and Evacuated	Meninggal dan Hilang Fatality and Missing	Luka-luka Injured	Terdampak dan Mengungsi Affected and Evacuated
(1)	(2)	(3)	(4)	(5)	(6)	(7)
<b>Kabupaten/Regency</b>						
1. Karimun	–	...	–	–	...	124
2. Bintan	–	...	–	...	...	...
3. Natuna	...	...	...	...	...	...
4. Lingga	...	...	...	...	...	...
5. Kepulauan Anambas	2	...	–	...	...	...
<b>Kota/Municipality</b>						
1. Batam	...	...	...	–	1	103
2. Tanjungpinang	1	...	–	...	...	...
<b>Kepulauan Riau</b>	<b>3</b>	–	–	–	<b>1</b>	<b>227</b>

Sumber/Source : Badan Nasional Penanggulangan Bencana/ National Agency for Disaster Management

Tabel  
Table

4.5.8

Jumlah Kerusakan Rumah yang Diakibatkan Bencana Alam Menurut Kabupaten/Kota di Provinsi Kepulauan Riau, 2018  
*Number of Damaged Houses Due to Natural Disaster by Regency/ Municipality in Kepulauan Riau Province, 2018*

Kabupaten/Kota <i>Regency/Municipality</i>	Rusak Berat <i>Severely Damaged</i>	Rusak Sedang <i>Damaged</i>	Rusak Ringan <i>Lightly Damaged</i>	Terendam <i>Submerged</i>
(1)	(2)	(3)	(4)	(5)
<b>Kabupaten/Regency</b>				
1. Karimun	8	6	38	...
2. Bintan	...	...	...	...
3. Natuna	...	...	...	...
4. Lingga	...	...	...	...
5. Kepulauan Anambas	...	...	...	50
<b>Kota/Municipality</b>				
1. Batam	22	23	10	...
2. Tanjungpinang	...	...	...	...
<b>Kepulauan Riau</b>	<b>30</b>	<b>29</b>	<b>48</b>	<b>50</b>

Sumber/Source : Badan Nasional Penanggulangan Bencana/ National Agency for Disaster Management



**Tabel** 4.5.9 Jumlah Desa<sup>1</sup>/Kelurahan yang Mengalami Bencana Alam<sup>2</sup> Menurut Kabupaten/Kota di Provinsi Kepulauan Riau, 2011-2018  
**Table** 4.5.9 Number of Villages<sup>1</sup> that Had Natural Disaster<sup>2</sup> by Regency/Municipality in Kepulauan Riau Province, 2011-2018

Kabupaten/Kota Regency/Municipality	Banjir Flood			Tanah Longsor Landslide		
	2011	2014	2018	2011	2014	2018
(1)	(2)	(3)	(4)	(5)	(6)	(7)
<b>Kabupaten/Regency</b>						
1. Karimun	15	15	23	1	1	3
2. Bintan	2	2	9	3	3	4
3. Natuna	3	3	6	2	2	1
4. Lingga	6	6	13	3	3	3
5. Kepulauan Anambas	3	3	8	-	-	7
<b>Kota/Municipality</b>						
1. Batam	16	16	13	2	2	5
2. Tanjungpinang	6	6	4	2	2	1
<b>Kepulauan Riau</b>	<b>51</b>	<b>51</b>	<b>76</b>	<b>13</b>	<b>13</b>	<b>24</b>

Catatan/Note : <sup>1</sup>Desa pada tabel ini termasuk Unit Permukiman Transmigrasi (UPT) yang masih dibina oleh kementerian terkait dan nagari di Provinsi Sumatera Barat/Villages in this table are included in Transmigration Settlement Unit which is still fostered by the relevant ministries and the nagari in the Province of Sumatera Barat  
<sup>2</sup>Terjadi dalam tiga tahun terakhir sampai dengan saat pencacahan/Occurred during the last three years by the time of enumeration

Sumber/Source : BPS, Pendataan Potensi Desa (Podes)/BPS-Statistics Indonesia, Village Potential Data Collecting

Tabel  
Table

4.5.10

Jumlah Penerima Bantuan (kepala keluarga) dan Anggaran Bantuan Sosial Pangan Menurut Kabupaten/Kota di Provinsi Kepulauan Riau, 2018  
*Number of Aid Recipients (head of household) and Food Social Assistance Budget by Regency/Municipality in Kepulauan Riau Province, 2018*

Kabupaten/Kota Regency/Municipality	Jumlah Penerima Bantuan (kepala keluarga) Number of Beneficiaries (head of households)		Jumlah Anggaran (rupiah) Budget Amount (rupiahs)	
	Rencana Planning	Realisasi Realization	Rencana Planning	Realisasi Realization
(1)	(2)	(3)	(4)	(5)
<b>Kabupaten/Regency</b>				
1. Karimun	7 850	78 500	863 500 000	8 635 000 000
2. Bintan	4 595	45 950	505 450 000	5 054 500 000
3. Natuna	1 588	15 880	174 680 000	1 746 800 000
4. Lingga	5 284	52 840	581 240 000	5 812 400 000
5. Kepulauan Anambas	1 012	10 120	111 320 000	1 113 200 000
<b>Kota/Municipality</b>				
1. Batam	32 493	23 321	3 574 230 000	2 565 310 000
2. Tanjungpinang	8 450	8 440	929 500 000	928 400 000
<b>Kepulauan Riau</b>	<b>61 272</b>	<b>235 051</b>	<b>6 739 920 000</b>	<b>25 855 610 000</b>

Sumber/Source : Kementerian Sosial/Ministry of Social Affairs

#### 4.6 KEMISKINAN DAN PEMBANGUNAN MANUSIA/POVERTY AND HUMAN DEVELOPMENT

**Tabel** 4.6.1 Garis Kemiskinan, Jumlah, dan Persentase Penduduk Miskin di Provinsi Kepulauan Riau, 2015-2018  
**Table** 4.6.1 Poverty Line, Number, and Percentage of Poor People in Kepulauan Riau Province, 2015-2018

Tahun <sup>1</sup> Year <sup>1</sup>	Garis Kemiskinan (rupiah/kapita/bulan) Poverty Line (rupiah/capita/month)		Jumlah Penduduk Miskin (ribu) Number of Poor People (thousand)			Persentase Penduduk Miskin Percentage of Poor People		
	Perkotaan Urban	Perdesaan Rural	Perkotaan Urban	Perdesaan Rural	Perkotaan+ Perdesaan Urban+Rural	Perkotaan Urban	Perdesaan Rural	Perkotaan+ Perdesaan Urban+Rural
(1)	(2)	(3)	(4)	(5)	(6)	(7)	(8)	(9)
2015	454 147	420 638	89,48	32,92	122,40	5,46	10,23	6,24
2016	494 418	466 989	87,78	32,63	120,41	5,16	10,43	5,98
2017	516 418	492 642	91,49	33,88	125,37	5,20	10,92	6,06
2018	563 993	528 788	99,20	32,48	131,68	5,45	10,77	6,20

Catatan/Note : <sup>1</sup> Referensi waktu adalah Maret/Time reference applied is March

Sumber/Source : BPS, Survei Sosial Ekonomi Nasional/BPS-Statistics Indonesia, National Socioeconomic Survey

**Tabel**  
**Table** 4.6.2

Garis Kemiskinan, Jumlah, dan Persentase Penduduk Miskin Menurut Kabupaten/Kota di Provinsi Kepulauan Riau, 2017 dan 2018  
*Poverty Line, Number, and Percentage of Poor People by Regency/Municipality in Kepulauan Riau Province, 2017 and 2018*

Kabupaten/Kota Regency/Municipality	Garis Kemiskinan (rupiah/kapita/bulan) Poverty Line (rupiah/capita/month)		Jumlah Penduduk Miskin (ribu) Number of Poor People (thousand)		Persentase Penduduk Miskin Percentage of Poor People	
	2017	2018	2017	2018	2017	2018
(1)	(2)	(3)	(2)	(3)	(4)	(5)
<b>Kabupaten/Regency</b>						
1. Karimun	354 526	360 087	16,94	15,93	7,41	6,9
2. Bintan	354 012	367 294	9,37	10,42	6,01	6,61
3. Natuna	332 248	362 519	3,53	3,6	4,64	4,68
4. Lingga	395 089	411 387	12,35	12,13	13,84	13,55
5. Kepulauan Anambas	356 046	366 917	2,84	2,9	6,87	6,93
<b>Kota/Municipality</b>						
1. Batam	591 589	650 406	61,16	67,41	4,81	5,11
2. Tanjungpinang	598 631	625 473	19,19	19,3	9,29	9,24
<b>Kepulauan Riau</b>	<b>513 237</b>	<b>559 291</b>	<b>125,37</b>	<b>131,68</b>	<b>6,06</b>	<b>6,2</b>

Sumber/Source : BPS, Survei Sosial Ekonomi Nasional (Susenas)/BPS-Statistics Indonesia, National Socioeconomic Survey

**Tabel** 4.6.3 Indeks Kedalaman Kemiskinan dan Indeks Keparahan Kemiskinan Menurut Daerah di Provinsi Kepulauan Riau, 2009-2018  
**Table** 4.6.3 *Poverty Gap Index and Poverty Severity Index by Region in Kepulauan Riau Province, 2009-2018*

Tahun <sup>1</sup> Year <sup>1</sup>	Indeks Kedalaman Kemiskinan Poverty Gap Index	Indeks Keparahan Kemiskinan Poverty Severity Index
(1)	(2)	(3)
2009	2,02	0,77
2010	1,05	0,25
2011	1,01	0,35
2012	1,01	0,23
2013	0,70	0,15
2014	0,94	0,27
2015	0,97	0,25
2016	0,89	0,20
2017	0,97	0,23
2018	1,00	0,24

Catatan/Note : <sup>1</sup>Referensi waktu adalah Maret/Time reference applied is March

Sumber/Source : BPS, Survei Sosial Ekonomi Nasional/BPS-Statistics Indonesia, National Socioeconomic Survey

Tabel  
Table

4.6.4

Indeks Pembangunan Manusia Menurut Kabupaten/Kota di Provinsi Kepulauan Riau, 2013-2018  
*Human Development Index by Regency/Municipality in Kepulauan Riau Province, 2013-2018*

Kabupaten/Kota Regency/Municipality	2013	2014	2015	2016	2017	2018
(1)	(2)	(3)	(4)	(5)	(6)	(7)
<b>Kabupaten/Regency</b>						
1. Karimun	68,52	68,72	69,21	69,84	70,26	70,56
2. Bintan	71,31	71,65	71,92	72,38	72,91	73,41
3. Natuna	69,39	70,06	70,87	71,23	71,52	72,10
4. Lingga	60,13	60,75	61,28	62,44	63,45	64,06
5. Kepulauan Anambas	64,86	65,12	65,86	66,30	67,06	67,53
<b>Kota/Municipality</b>						
1. Batam	78,65	79,13	79,34	79,79	80,26	80,54
2. Tanjungpinang	76,70	77,29	77,57	77,77	78,00	78,33
<b>Kepulauan Riau</b>	<b>73,02</b>	<b>73,40</b>	<b>73,75</b>	<b>73,99</b>	<b>74,45</b>	<b>74,84</b>

Sumber/Source : BPS, Seri Publikasi Indeks Pembangunan Manusia/BPS-Statistics Indonesia, *Serief of Publication of Human Development Index*

**Tabel** 4.6.5 Banyaknya Penyandang Masalah Kesejahteraan Sosial (PMKS) Menurut Jenis dan Kabupaten/Kota di Provinsi Kepulauan Riau, 2018  
**Table** 4.6.5 *Number of People in Social Poverty Problem by Type and Regency/ Municipality in Kepulauan Riau Province, 2018*

Kabupaten/Kota Regency/Municipality	Anak Child			
	Balita Terlantar Founding	Anak Terlantar Waif	Anak Jalanan Living on Street	Korban Tindak Kekerasan Violence Victim
(1)	(2)	(3)	(4)	(5)
<b>Kabupaten/Regency</b>				
1. Karimun	6 785	9 281	15	2
2. Bintan	5 218	5 474	-	1
3. Natuna	1 745	2 210	-	1
4. Lingga	3 255	4 086	-	1
5. Kepulauan Anambas	661	962	-	-
<b>Kota/Municipality</b>				
1. Batam	37 393	30 339	205	10
2. Tanjungpinang	6 138	7 388	77	2
<b>Kepulauan Riau</b>	<b>61 195</b>	<b>59740</b>	<b>297</b>	<b>17</b>

Lanjutan Tabel 4.6.5  
Continued Table

Kabupaten/Kota Regency/Municipality	Penyandang Cacat Disability				
	Tuna Daksa Paralytic	Tuna Grahita Mental Disorder	Tuna Netra Children Blind	Tuna Rungu Deaf	PC Kronis Cronic PC
(1)	(6)	(7)	(8)	(9)	(10)
<b>Kabupaten/Regency</b>					
1. Karimun	237	149	114	110	243
2. Bintan	170	93	57	49	174
3. Natuna	125	57	49	33	131
4. Lingga	148	83	86	55	139
5. Kepulauan Anambas	84	28	32	40	68
<b>Kota/Municipality</b>					
1. Batam	298	145	100	66	371
2. Tanjungpinang	114	99	35	28	136
<b>Kepulauan Riau</b>	<b>1 176</b>	<b>654</b>	<b>473</b>	<b>381</b>	<b>1 262</b>



Lanjutan Tabel  
Continued Table 4.6.5

Kabupaten/Kota Regency/Municipality	Lainnya Others				
	Lanjut Usia Terlantar Abandoned Elderly	Pengemis/ Gelandang Beggars/ Vagrant	Tuna Susila Prostitutes	Korban Bencana Alam Natural Disaster Victims	Korban Bencana Sosial Social Disaster Victims
(1)	(11)	(12)	(13)	(14)	(15)
<b>Kabupaten/Regency</b>					
1. Karimun	5 774	55	109	-	-
2. Bintan	1 443	37	74	1 107	17
3. Natuna	907	18	36	34	-
4. Lingga	3 394	21	43	2 231	-
5. Kepulauan Anambas	199	10	20	1 021	-
<b>Kota/Municipality</b>					
1. Batam	5 556	305	606	9 742	776
2. Tanjungpinang	3 003	50	98	247	1
<b>Kepulauan Riau</b>	<b>20 276</b>	<b>496</b>	<b>986</b>	<b>14 382</b>	<b>794</b>

Tabel  
Table

4.6.6

Banyaknya Potensi Sumber Kesejahteraan Sosial (PSKS) Menurut Jenis dan Kabupaten/Kota di Provinsi Kepulauan Riau, 2018  
*Number of Social Poverty Source Potency (SPSP) by Type and Regency/ Municipality in Kepulauan Riau Province, 2018*

Kabupaten/Kota <i>Regency/Municipality</i>	PSM <i>Social Volunteers</i>	Organisasi Sosial <i>Social Organization</i>	Karang Taruna <i>Youth Organization</i>	Wahana Kesejahteraan Sosial Masyarakat <i>Community Based Social Services</i>	Panti Asuhan Anak <i>Child Orphans</i>
(1)	(2)	(3)	(4)	(5)	(6)
<b>Kabupaten/Regency</b>					
1. Karimun	53	2	15	6	3
2. Bintan	28	2	50	9	16
3. Natuna	1	1	28	-	-
4. Lingga	6	1	19	7	1
5. Kepulauan Anambas	4	8	36	-	1
<b>Kota/Municipality</b>					
1. Batam	22	33	39	29	47
2. Tanjungpinang	17	2	13	2	14
<b>Kepulauan Riau</b>	<b>131</b>	<b>49</b>	<b>200</b>	<b>53</b>	<b>82</b>

Sumber/Source : Dinas Sosial Provinsi Kepulauan Riau/Social Services of Kepulauan Riau Province



# 5

**PERTANIAN, KEHUTANAN,  
PETERNAKAN, PERIKANAN**  
*Agriculture, Forestry, Livestock, Fishery*

**TAHUN 2018  
PRODUKSI CABAI  
MENINGKAT**

**50,33%**





**PENJELASAN TEKNIS**

1. **Lahan sawah** adalah lahan pertanian yang berpetak-petak dan dibatasi oleh pematang (galengan), saluran untuk menahan/menyalurkan air, yang biasanya ditanami padi sawah tanpa memandang dari mana diperoleh atau status lahan tersebut. Lahan yang dimaksud termasuk lahan yang terdaftar di Pajak Bumi Bangunan, luran Pembangunan Daerah, lahan bengkok, lahan serobotan, lahan rawa yang ditanami padi dan lahan bekas tanaman tahunan yang telah dijadikan sawah, baik yang ditanami pa-di, palawija atau tanaman semusim lainnya.
2. **Tegal/Kebun** adalah lahan pertanian bukan sawah (lahan kering) yang ditanami tanaman semusim atau tahunan dan terpisah dengan halaman sekitar rumah serta penggunaannya tidak berpindah pindah.
3. **Ladang/Huma** adalah lahan pertanian bukan sawah (lahan kering) yang biasanya ditanami tanaman semusim dan penggunaannya hanya semusim atau dua musim, kemudian akan ditinggalkan bila sudah tidak subur lagi (berpindah-pindah). Kemungkinan lahan ini beberapa tahun kemudian akan dikerjakan kembali jika sudah subur.
4. **Lahan yang sementara tidak diusahakan** adalah lahan yang biasanya diusahakan tetapi untuk sementara (lebih dari 1 (satu) tahun tetapi kurang dari atau sama dengan 2 (dua) tahun) tidak diusahakan, termasuk lahan sawah yang tidak diusahakan selama lebih dari 2 (dua) tahun.
5. **Data pokok tanaman pangan yang dikumpulkan** adalah luas panen

**TECHNICAL NOTES**

1. **Wetland** is agricultural land that separated by small dykes to resist water, where the main crop is usually wetland paddy without considering where it is got from or the status of the land. It includes the land that is registered at land income tax office, regional development contribution, 'beng-kok' land, illegal ownership, swamps for rice cultivation, and annual crop land mark that has been used as rice field, which are both planted with paddy, secondary crops or the other seasonal crops.
2. **Dry field/Garden** is an dryland (unirrigated land) which is planted with seasonal or annual crops and separately from the yard around the house without shifting
3. **Unirrigated agricultural field/Shifting cultivation land** is dryland (unirrigated land) that usually is cultivated for seasonal crops and utilized only for one or two seasons, then it will be left when it is not fertile (shifting). Maybe, this land will be used again in a few years if it has been fertile.
4. **Temporarily unused land** is land that is regularly used but temporarily (more than a year but less or equal than two years) is unused, it includes wetland that is not cultivated more than two years.
5. **The main food crops data collected** consists of harvested area and

dan produktivitas (hasil per hektar). Produksi tanaman pangan merupakan hasil perkalian antara luas panen dengan produktivitas. Pengumpulan data luas panen dilakukan setiap bulan dengan pendekatan area kecamatan di seluruh wilayah Indonesia. Pengumpulan data produktivitas dilakukan melalui pengukuran langsung pada plot ubinan berukuran 2½ m x 2½ m. Pengumpulan data produktivitas dilakukan setiap subround (empat bulanan) pada waktu panen petani.

6. Data produksi padi dan palawija yang disajikan adalah dalam kualitas: gabah kering giling (padi), pipilan kering (jagung), biji kering (kedelai dan kacang tanah), dan umbi basah (ubi kayu dan ubi jalar).
7. **Tanaman sayuran dan buah-buahan semusim.**

**Tanaman sayuran semusim** adalah tanaman sumber vitamin, garam mineral dan lain-lain yang dikonsumsi dari bagian tanaman yang berupa daun, bunga, buah, dan umbinya, yang berumur kurang dari satu tahun.

**Tanaman buah-buahan semusim** adalah tanaman sumber vitamin, garam mineral, dan lain-lain yang dikonsumsi dari bagian tanaman yang berupa buah, berumur kurang dari satu tahun, tidak berbentuk pohon/rumpun tetapi menjalar dan berbatang lunak.

8. **Tanaman buah-buahan dan sayuran tahunan.**

**Tanaman buah-buahan tahunan** adalah tanaman sumber vitamin, garam mineral, dan lain-lain yang dikonsumsi dari bagian tanaman yang berupa buah dan merupakan tanaman tahunan.

*productivity (yield per hectare). Food crops production is generated by harvested area multiplied by productivity. The harvested area data is collected every month using sub district area approach in all sub district in Indonesia. The productivity data collection is conducted by a direct measurement in 2½m x 2½m crop cutting plot. The productivity measurement is conducted in every sub-round (four monthly) at the time when farmers are harvesting their crops.*

6. *Production of paddy and secondary crops data are presented in the form of: dry unhusked rice (paddy), dry loose maize (maize), dry shells crops (soybeans and peanuts), and fresh roots (cassava and sweet potatoes).*
7. **7. Seasonal vegetable and fruit plants.**

*Seasonal vegetable plants are plants which are the sources of vitamin, mineral salt, etc, consumed from the part of the plant in the form of leaf, flower, fruit, and root with the age of less than one year.*

*Seasonal fruit plants are plants which are the sources of vitamin, mineral salt, etc, consumed from the part of the plant in the form of fruits. These plants are creeps with the age of less than one year.*

8. **8. Annual fruit and vegetable plants.**

*Annual fruit plants are plants which are the sources of vitamin, contained mineral salt, etc, consumed from the part of plant in the form of fruit and more than one year of age.*

**Tanaman sayuran tahunan** adalah tanaman sumber vitamin, garam mineral, dan lain-lain yang dikonsumsi dari bagian tanaman yang berupa daun dan atau buah yang berumur lebih dari satu tahun.

*Annual vegetable plants are plants which are the sources of vitamin, contained mineral salt, etc, consumed from the part of the plant in the form of vegetable and more than one year of age.*

9. **Tanaman biofarmaka** adalah tanaman yang bermanfaat untuk obat-obatan, kosmetik, dan kesehatan yang dikonsumsi atau digunakan dari bagian-bagian tanaman seperti daun, batang, buah, umbi (rimpang) ataupun akar.

9. *Medicinal plants are plants which are useful for medicine. It is consumed from part of the plant such as leaf, flower, fruit, tuber, and root.*

10. **Tanaman hias** adalah tanaman yang mempunyai nilai keindahan baik bentuk, warna daun, tajuk maupun bunganya, sering digunakan untuk penghias pekarangan dan lain sebagainya.

10. *Ornamental plants are plants which have a beauty value, either in shape, colour of leaf or crown of flower, and they are often used as a yard decorator.*

11. **Luas panen tanaman hortikultura** adalah luas tanaman sayuran, buah-buahan, biofarmaka, dan tanaman hias yang diambil hasilnya/dipanen pada periode pelaporan.

11. *Harvested area of horticulture is area which vegetable, fruit, medicinal and ornamental plant of crop harvested during the period of report.*

12. **Luas panen untuk tanaman sayuran** adalah luas tanaman yang dipanen sekaligus/habis/dibongkar dan luas tanaman yang dipanen berkali-kali (lebih dari satu kali)/ belum habis.

12. *Harvested area of vegetables is area of entirely plant harvested/ demolished and plant harvested several times/ undemolished.*

**Tanaman yang dipanen sekaligus/habis/dibongkar** adalah tanaman yang sehabis panen langsung dibongkar/dicabut, terdiri dari bawang merah, bawang putih, bawang daun, kentang, kol/kubis, kembang kol, petersai/sawi, wortel, lobak, dan kacang merah.

*Entirely plants harvested/demolished are plants usually harvested once and demolished to be substituted by other plants, consisting of: shallots, garlic, leeks, potato, cabbage, cauli flower, mustard green, carrots, chinese radish, and red kidney beans.*

**Tanaman yang dipanen berkali-kali (lebih dari satu kali)/belum habis** adalah tanaman yang pemanenannya lebih dari satu kali dan biasanya dibongkar apabila panen-an terakhir sudah tidak memadai lagi, terdiri dari:

*Plants harvested several times/ undemolished are plants usually harvested more than once and demolished in the case that the last harvest was economically not profitable. They consist of : yard long*



kacang panjang, cabe besar, cabe rawit, jamur, tomat, terung, buncis, ketimun, labu siam, kangkung, bayam, melon, semangka, dan blewah.

*beans, chili, small chili, mushroom, tomatoes, egg plant, fresh beans, cucumber, pumpkin/ chajota, swamp cabbage, spinach, melon, watermelon, and blewah .*

13. **Produksi hortikultura** adalah hasil menurut bentuk produk dari setiap tanaman sayuran, buah-buahan, biofarmaka dan tanaman hias yang diambil berdasarkan luas yang dipanen/ tanaman yang menghasilkan pada bulan/triwulan laporan.

13. **Horticulture production** is the standard production quantity form of vegetable, fruit, medicinal and ornamental plant based on harvested area/the number of production plants reported monthly/quarterly.

<https://kepri.bps.go.id>

ULASAN	DESCRIPTION
<p><b>5.1 Tanaman Pangan</b> Produksi padi pada tahun 2018 di Provinsi Kepulauan Riau sebanyak 833 ton, sedangkan produksi berasnya sebanyak 474 ton. Kabupaten/kota penyumbang produksi padi dan beras terbanyak berasal dari Kabupaten Natuna.</p>	<p><b>5.1 Food Crops</b> <i>Rice production in 2018 in the Kepulauan Riau province is 833 tons, while the production of the same as 474 tonnes. Regency/City of the most abundant rice and rice production comes from Natuna Regency.</i></p>
<p><b>5.2 Hortikultura</b> Komoditas tanaman sayuran yang mempunyai nilai produksi terbanyak selama tahun 2018 di Provinsi Kepulauan Riau adalah petersai sebanyak 31.104 ton, diikuti oleh cabai sebanyak 29.228 ton.</p>	<p><b>5.2 Horticulture</b> <i>Commodity of vegetable plants that have the most production value during the year 2018 in the Kepulauan Riau province is chinnesse cabbage as much as 31,104 tons, followed by chili as much as 29,228 tons.</i></p>
<p><b>5.3 Perkebunan</b> Komoditas perkebunan yang mempunyai nilai produksi terbanyak selama tahun 2018 di Provinsi Kepulauan Riau adalah karet sebanyak 25.730 ton, diikuti oleh kelapa sebanyak 21.497 ton. Kabupaten/</p>	<p><b>5.3 Estate Crops</b> <i>Plantation commodities that have the most production value during the year 2018 in the Kepulauan Riau province is rubber as much as 25,730 tons, followed by coconut as much as 21,497 tons.</i></p>
<p><b>5.4 Kehutanan</b> Luas kawasan hutan selama tahun 2018 di Provinsi Kepulauan Riau sebesar 388,05 (ribu hektar). Angka ini didominasi oleh jenis hutan produksi terbatas sebesar 118,86 (ribu hektar).</p>	<p><b>5.4 Forestry</b> <i>The area of forest during the year 2018 in Kepulauan Riau province amounted to 388.05 (thousand hectares). This figure is dominated by a limited production forest of 118.86 (thousand hectares).</i></p>
<p><b>5.5 Peternakan</b> Pada tahun 2018, populasi ternak sapi potong yang ada di Provinsi Kepulauan Riau sebanyak 18.829 ekor. Kabupaten Natuna merupakan penyumbang terbesar populasi sapi potong yang ada di Provinsi Kepulauan Riau yaitu sebesar 9.948 ekor.</p>	<p><b>5.5 Livestock</b> <i>In the year 2018, population of beef cattle in the Kepulauan Riau Province was 18,829 tails. Natuna is the largest contributor of cattle population in Kepulauan Riau Province, which is 9,948 tails.</i></p>
<p><b>5.6 Perikanan</b> Jenis perikanan yang paling banyak ditemui di Provinsi Kepulauan Riau adalah perikanan tangkap di laut, dimana tahun 2018 volumenya sebesar 112.433 ton.</p>	<p><b>5.6 Fishery</b> <i>The most common type of fisheries in the Riau Islands Province is the capture fisheries in the sea, in which the volume of 2018 volumes amounted to 112,433 tonnes.</i></p>

## 5.1 TANAMAN PANGAN/FOOD CROPS

**Tabel** 5.1.1 Luas Panen, Produksi, dan Produktivitas Padi<sup>1</sup> Menurut Kabupaten/Kota di Provinsi Kepulauan Riau, 2018  
*Table 5.1.1 Harvested Area, Production, and Productivity of Paddy<sup>1</sup> by Regency/Municipality in Kepulauan Riau Province, 2018*

Kabupaten/Kota Regency/Municipality	Luas Panen (ha) Harvested Area (ha)	Produksi (ton) Production (ton)	Produktivitas (ton/ha) Productivity (ton/ha)
(1)	(2)	(3)	(4)
<b>Kabupaten/Regency</b>			
1. Karimun	49	26,94	132
2. Bintan	32	37,81	121
3. Natuna	130	18,31	238
4. Lingga	72	21,11	152
5. Kepulauan Anambas	72	26,39	190
<b>Kota/Municipality</b>			
1. Batam	-	-	-
2. Tanjungpinang	-	-	-
<b>Kepulauan Riau</b>	<b>355</b>	<b>23,46</b>	<b>833</b>

Catatan/Note : <sup>1</sup> Kualitas produksi gabah kering giling/The production is in term of dry unhusked paddy

Sumber/Source : BPS, Survei Kerangka Sampel Area (KSA)/BPS-Statistics Indonesia, Area Sampling Frame (ASF) Survey

Tabel  
Table

5.1.2

Produksi Padi<sup>1</sup> dan Beras Menurut Kabupaten/Kota di Provinsi Kepulauan Riau, 2018  
*Paddy and Rice Production<sup>1</sup> by Regency/Municipality in Kepulauan Riau Province, 2018*

Kabupaten/Kota <i>Regency/Municipality</i>	Produksi Padi (ton) <i>Paddy Production (ton)</i>	Produksi Beras (ton) <i>Rice Production (ton)</i>
(1)	(2)	(3)
<b>Kabupaten/Regency</b>		
1. Karimun	132	75
2. Bintan	121	68
3. Natuna	238	137
4. Lingga	152	86
5. Kepulauan Anambas	190	108
<b>Kota/Municipality</b>		
1. Batam	-	-
2. Tanjungpinang	-	-
<b>Kepulauan Riau</b>	<b>833</b>	<b>474</b>

Catatan/Note : <sup>1</sup> Kualitas produksi gabah kering giling/*The production is in term of dry unhusked paddy*

Sumber/Source : BPS, Survei Kerangka Sampel Area (KSA)/*BPS-Statistics Indonesia, Area Sampling Frame (ASF) Survey*

**Tabel** 5.1.3 **Produksi Jagung dan Kedelai Menurut Kabupaten/Kota di Provinsi Kepulauan Riau, 2015**  
**Table** 5.1.3 **Production of Maize and Soybeans by Regency/Municipality in Kepulauan Riau Province, 2015**

<b>Kabupaten/Kota</b> <i>Regency/Municipality</i>	<b>Produksi Jagung<sup>1</sup> (ton)</b> <i>Production of Maize (ton)</i>	<b>Produksi Kedelai<sup>2</sup> (ton)</b> <i>Production of Soybeans (ton)</i>
(1)	(2)	(3)
<b>Kabupaten/Regency</b>		
1. Karimun	33	4
2. Bintan	156	...
3. Natuna	28	...
4. Lingga	18	...
5. Kepulauan Anambas	17	...
<b>Kota/Municipality</b>		
1. Batam	217	11
2. Tanjungpinang	4	...
<b>Kepulauan Riau</b>	<b>473</b>	<b>15</b>

Catatan/Note : <sup>1</sup> Kualitas produksi jagung pipilan kering/*The production form is dry loose maize*

<sup>2</sup> Kualitas produksi kedelai biji kering/*The production form is dry shells soybean*

Sumber/Source : BPS, Laporan Statistik Pertanian/BPS-Statistics Indonesia, Agriculture Statistic Report of Food Crops

Tabel  
Table

5.1.4

Luas Lahan Tegal/Kebun, Ladang/Huma, dan Lahan yang Sementara tidak diusahakan Menurut Kabupaten/Kota di Provinsi Kepulauan Riau (ha), 2018  
*Area of Tegal/Gardens, Fields/Huma, and Temporary Not Cultivated Land by Regency/Municipality in Kepulauan Riau Province, 2018*

Kabupaten/Kota <i>Regency/Municipality</i>	Tegal/Kebun <i>Tegal/Gardens</i>	Ladang/Huma <i>Fields/Huma</i>	Sementara Tidak Diusahakan <i>Temporary Not Cultivated Land</i>
(1)	(2)	(3)	(4)
<b>Kabupaten/Regency</b>			
1. Karimun	11 396	423	9 530
2. Bintan	4 149	2 689	7 094
3. Natuna	2 897	9 462	12 252
4. Lingga	5 173	3 543	40 921
5. Kepulauan Anambas	3 093	1 491	13 309
<b>Kota/Municipality</b>			
1. Batam	2 810	15	140
2. Tanjungpinang	1 204	259	3 612
<b>Kepulauan Riau</b>	<b>30 721</b>	<b>17 882</b>	<b>86 858</b>

Sumber : Laporan Statistik Pertanian (SP) Lahan, BPS  
 Source : BPS, *Agricultural Statistics (SP) Report on Area*

5.2 HORTIKULTURA/HORTICULTURE

**Tabel** 5.2.1 Luas Panen Tanaman Sayuran Menurut Kabupaten/Kota dan Jenis Tanaman di Provinsi Kepulauan Riau (ha), 2017 dan 2018  
**Table** 5.2.1 *Harvested Area of Vegetables by Regency/Municipality and Kind of Plant in Kepulauan Riau Province (ha), 2017 and 2018*

Kabupaten/Kota Regency/Municipality	Bawang Merah Shallot		Cabai Chilli		Petsai Chinnese Cab- bage		Tomat Tomato	
	2017	2018	2017	2018	2017	2018	2017	2018
(1)	(2)	(3)	(4)	(5)	(6)	(7)	(8)	(9)
<b>Kabupaten/Regency</b>								
1. Karimun	–	–	90	103	65	75	–	–
2. Bintan	–	1	242	202	133	143	–	1
3. Natuna	–	–	37	44	22	22	2	–
4. Lingga	–	–	14	17	3	4	–	–
5. Kepulauan Anambas	–	–	26	36	34	36	1	–
<b>Kota/Municipality</b>								
1. Batam	2	1	246	365	353	297	–	–
2. Tanjungpinang	–	–	6	7	24	24	–	–
<b>Kepulauan Riau</b>	<b>2</b>	<b>2</b>	<b>661</b>	<b>774</b>	<b>634</b>	<b>601</b>	<b>3</b>	<b>1</b>

Sumber : BPS, Statistik Pertanian Hortikultura SPH-SBS  
 Source : BPS-Statistics Indonesia, Agricultural Statistic for Horticulture SPH-SBS

**Tabel**  
**Table**

5.2.2

Produksi Tanaman Sayuran Menurut Kabupaten/Kota dan Jenis Tanaman di Provinsi Kepulauan Riau (ton), 2017 dan 2018  
*Production of Vegetables by Regency/Municipality and Kind of Plant in Kepulauan Riau Province (ton), 2017 and 2018*

Kabupaten/Kota <i>Regency/Municipality</i>	Bawang Merah <i>Shallot</i>		Cabai <i>Chilli</i>		Petsai <i>Chinese Cabbage</i>		Tomat <i>Tomato</i>	
	2017	2018	2017	2018	2017	2018	2017	2018
(1)	(2)	(3)	(4)	(5)	(6)	(7)	(8)	(9)
<b>Kabupaten/Regency</b>								
1. Karimun	–	–	774	1 074	1 467	1 377	–	–
2. Bintan	–	2	8 593	4 400	9 843	9 656	–	60
3. Natuna	–	–	48	40	290	91	16	–
4. Lingga	–	–	0	–	3	39	–	–
5. Kepulauan Anambas	–	–	43	54	238	242	8	–
<b>Kota/Municipality</b>								
1. Batam	10	10	9 914	23 601	21 706	17 283	–	–
2. Tanjungpinang	–	–	70	59	1 166	2 416	–	–
<b>Kepulauan Riau</b>	<b>10</b>	<b>12</b>	<b>19 442</b>	<b>29 228</b>	<b>34 713</b>	<b>31 104</b>	<b>24</b>	<b>60</b>

Sumber : Laporan Statistik Pertanian (SP) Hortikultura, BPS  
Source : BPS, Agricultural Statistics (SP) Report on Horticulture



**Tabel** 5.2.3 Luas Panen Tanaman Sayuran dan Buah-Buahan Semusim Menurut Jenis Tanaman di Provinsi Kepulauan Riau (ha), 2015-2018  
**Table** 5.2.3 *Harvested Area of Seasonal Vegetables and Fruits by Kind of Plants in Kepulauan Riau Province (ha), 2015-2018*

Jenis Tanaman <i>Kind of Plants</i>	2015	2016	2017	2018
(1)	(2)	(3)	(4)	(5)
<b>Sayuran/Vegetables</b>				
Bawang Daun/ <i>Wlech Onion</i>	56	54	40	2 083
Bawang Merah/ <i>Shallot</i>	3	–	2	20
Bawang Putih/ <i>Garlic</i>	–	–	–	2 933
Bayam/ <i>Spinach</i>	931	1 041	867	2 077
Buncis/ <i>Green Bean</i>	79	85	82	0
Cabai Besar/ <i>Chili (Capsicum Annum)</i>	373	368	347	0
Cabai Rawit/ <i>Chili (Capsicum Frutescens)</i>	227	256	301	20 603
Cabai/ <i>Chili</i>	373	368	347	0
Jamur/ <i>Mushroom</i>	187	225	156	351
Kacang Merah/ <i>Red Bean</i>	–	–	–	3 139
Kacang Panjang/ <i>Yarldlong Bean</i>	570	631	633	2 533
Kangkung/ <i>Kangkong</i>	1 006	1 077	934	2 591
Kembang Kol/ <i>Cauliflower</i>	–	–	–	6 790
Kentang/ <i>Potato</i>	–	–	–	1 985
Ketimun/ <i>Cucumber</i>	498	531	559	7 646
Kubis/ <i>Cabbage</i>	–	–	–	318
Labu Siam/ <i>Chayote</i>	3	2	–	70
Lobak/ <i>Radish</i>	–	–	–	5 201
Petsai/ <i>Chinese Cabbage</i>	713	706	634	3 480
Terung/ <i>Eggplant</i>	143	185	246	5 243
Tomat/ <i>Tomato</i>	10	2	2	2 763
Wortel/ <i>Carrot</i>	–	–	–	2 083
<b>Buah–buahan/Fruits</b>				
Blewah/ <i>Cantaloupe</i>	–	–	–	...
Melon/ <i>Melon</i>	7	1	–	...
Semangka/ <i>Watermelon</i>	212	257	315	...

Sumber : Laporan Statistik Pertanian (SP) Hortikultura, BPS  
 Source : BPS, Agricultural Statistics (SP) Report on Horticulture

Tabel  
Table

5.2.4

Produksi Tanaman Sayuran dan Buah-Buahan Semusim Menurut Jenis Tanaman di Provinsi Kepulauan Riau (ton), 2015-2018  
*Production of Seasonal Vegetables and Fruits by Kind of Plants in Kepulauan Riau Province (ton), 2015-2018*

Jenis Tanaman <i>Kind of Plants</i>	2015	2016	2017	2018
(1)	(2)	(3)	(4)	(5)
<b>Sayuran/Vegetables</b>				
Bawang Daun/ <i>Wlech Onion</i>	4 018	4 842	3 051	4 158
Bawang Merah/ <i>Shallot</i>	18	–	10	12
Bawang Putih/ <i>Garlic</i>	–	–	–	–
Bayam/ <i>Spinach</i>	60,53	62 466	54 674	46 168
Buncis/ <i>Green Bean</i>	7 684	6 942	5 791	2 412
Cabai Besar/ <i>Chili (Capsicum Annum)</i>	23 885	19 592	19 442	29 228
Cabai Rawit/ <i>Chili (Capsicum Frutescens)</i>	9 515	8 015	10 608	17 157
Cabai/ <i>Chili</i>	23 885	19 592	19 442	29 228
Jamur/ <i>Mushroom</i>	527	598	608	664
Kacang Merah/ <i>Red Bean</i>	–	–	–	–
Kacang Panjang/ <i>Yardlong Bean</i>	47 045	40 336	44 607	48 665
Kangkung/ <i>Kangkong</i>	65 659	64 875	56 563	52 213
Kembang Kol/ <i>Cauliflower</i>	–	–	–	–
Kentang/ <i>Potato</i>	–	–	–	–
Ketimun/ <i>Cucumber</i>	52 993	37 561	36 962	47 016
Kubis/ <i>Cabbage</i>	–	–	–	–
Labu Siam/ <i>Chayote</i>	110	278	–	–
Lobak/ <i>Radish</i>	–	–	–	–
Petsai/ <i>Chinese Cabbage</i>	47 592	40 781	–	31 104
Terung/ <i>Eggplant</i>	12 517	12 965	17 282	21 654
Tomat/ <i>Tomato</i>	515	45	24	60
Wortel/ <i>Carrot</i>	–	–	–	–
<b>Buah–buahan/Fruits</b>				
Blewah/ <i>Cantaloupe</i>	–	–	–	–
Melon/ <i>Melon</i>	765	2	–	200
Semangka/ <i>Watermelon</i>	25 605	33 419	43 015	39 985

Sumber : Laporan Statistik Pertanian (SP) Hortikultura, BPS  
 Source : BPS, Agricultural Statistics (SP) Report on Horticulture

**Tabel** 5.2.5 Luas Panen Tanaman Biofarmaka Menurut Kabupaten/Kota dan Jenis Tanaman di Provinsi Kepulauan Riau (m<sup>2</sup>), 2017 dan 2018  
**Table** 5.2.5 *Harvested Area of Medicinal Plants by Regency/Municipality and Kind of Plants in Kepulauan Riau Province (m<sup>2</sup>), 2017 and 2018*

Kabupaten/Kota Regency/Municipality	Jahe Ginger		Laos/Lengkuas Galanga	
	2017	2018	2017	2018
(1)	(2)	(3)	(4)	(5)
<b>Kabupaten/Regency</b>				
1. Karimun	133	239	6 580	7 138
2. Bintan	6 152	5 487	110 260	81 060
3. Natuna	186	349	92	337
4. Lingga	180	394	163	691
5. Kepulauan Anambas	1 510	1 760	385	490
<b>Kota/Municipality</b>				
1. Batam	1 730	2 865	6 630	7 835
2. Tanjungpinang	–	10	34	91
<b>Kepulauan Riau</b>	<b>9 891</b>	<b>11 104</b>	<b>124 144</b>	<b>97 642</b>

Lanjutan Tabel 5.2.5  
Continued Table

Kabupaten/Kota Regency/Municipality	Kencur <i>East Indian Galangal</i>		Kunyit <i>Turmeric</i>	
	2017	2018	2017	2018
(1)	(6)	(7)	(8)	(9)
<b>Kabupaten/Regency</b>				
1. Karimun	96	97	2 286	3 694
2. Bintan	50	75	7 091	5 124
3. Natuna	58	143	167	8
4. Lingga	–	113	260	358
5. Kepulauan Anambas	130	170	680	881
<b>Kota/Municipality</b>				
1. Batam	2 815	3 125	2 320	3 965
2. Tanjungpinang	3	-	-	-
<b>Kepulauan Riau</b>	<b>3 152</b>	<b>3 723</b>	<b>12 804</b>	<b>1 403</b>

Sumber : BPS, Statistik Pertanian Hortikultura SPH-TBF  
Source : BPS-Statistics Indonesia, Agricultural Statistic for Horticulture SPH-TBF

**Tabel** 5.2.6 **Produksi Tanaman Biofarmaka Menurut Kabupaten/Kota dan Jenis Tanaman di Provinsi Kepulauan Riau (kg), 2017 dan 2018**  
**Table** 5.2.6 **Production of Medicinal Plants by Regency/Municipality and Kind of Plants in Kepulauan Riau Province (kg), 2017 and 2018**

Kabupaten/Kota Regency/Municipality	Jahe Ginger		Laos/Lengkuas Galanga	
	2017	2018	2017	2018
(1)	(2)	(3)	(4)	(5)
<b>Kabupaten/Regency</b>				
1. Karimun	222	118	27 632	12 652
2. Bintan	12 720	9 463	266 640	131 487
3. Natuna	1 436	354	816	409
4. Lingga	444	305	296	431
5. Kepulauan Anambas	1 123	1 583	669	853
<b>Kota/Municipality</b>				
1. Batam	3 205	6 385	15 211	22 324
2. Tanjungpinang	-	10	236	581
<b>Kepulauan Riau</b>	<b>19 150</b>	<b>18 218</b>	<b>311 500</b>	<b>168 737</b>

Lanjutan Tabel 5.2.6  
Continued Table

Kabupaten/Kota Regency/Municipality	Kencur <i>East Indian Galangal</i>		Kunyit <i>Turmeric</i>	
	2017	2018	2017	2018
(1)	(6)	(7)	(8)	(9)
<b>Kabupaten/Regency</b>				
1. Karimun	178	62	4 003	4 662
2. Bintan	90	153	21 180	3 775
3. Natuna	241	101	1 165	27
4. Lingga	-	72	432	349
5. Kepulauan Anambas	123	110	775	506
<b>Kota/Municipality</b>				
1. Batam	6 765	7 460	4 490	8 850
2. Tanjungpinang	6	-	-	-
<b>Kepulauan Riau</b>	<b>7 403</b>	<b>7 958</b>	<b>32 045</b>	<b>18 169</b>

Sumber : Laporan Statistik Pertanian (SP) Hortikultura, BPS  
Source : BPS, Agricultural Statistics (SP) Report on Horticulture

**Tabel** 5.2.7 Luas Panen Tanaman Biofarmaka Menurut Jenis Tanaman di Provinsi Kepulauan Riau (m<sup>2</sup>), 2015-2018  
**Table** 5.2.7 *Harvested Area of Medicinal Plants by Kind of Plants in Kepulauan Riau Province (m<sup>2</sup>), 2015-2018*

Jenis Tanaman Kind of Plants	2015	2016	2017	2018
(1)	(2)	(3)	(4)	(5)
Dringo/Sweet Root/Calamus	-	-	-	-
Jahe/Ginger	12 591	11 920	9 891	11 104
Kapulaga/Java Cardamon	12	7	-	-
Kencur/East Indian Galangal	3 180	2 111	3 152	3 723
Kunyit/Turmeric	11 501	15 186	12 804	14 030
Laos/Lengkuas/Galanga	39 660	79 892	124 144	97 642
Lempuyang/Zingiber Aromaticum	11	18	-	15
Lidah Buaya/Oliviera	80	85	95	-
Mengkudu/Indian Mulberry	436	385	628	-
Temuireng/Black Turmeric	75	55	-	-
Temukunci/Chinese Keys	12	8	-	-
Temulawak/Java Turmeric	261	117	25	264
Sambiloto/King of Bitter	65	50	40	10

Sumber : Laporan Statistik Pertanian (SP) Hortikultura, BPS  
 Source : BPS, Agricultural Statistics (SP) Report on Horticulture

Tabel  
Table

5.2.8

Produksi Tanaman Biofarmaka Menurut Jenis Tanaman di Provinsi Kepulauan Riau (kg), 2015-2018  
*Production of Medicinal Plants by Kind of Plants in Kepulauan Riau Province (kg), 2015-2018*

Jenis Tanaman Kind of Plants	2015	2016	2017	2018
(1)	(2)	(3)	(4)	(5)
Dringo/Sweet Root/Calamus	-	-	-	-
Jahe/Ginger	32 242	42 451	19 150	18 218
Kapulaga/Java Cardamon	38	21	7	-
Kencur/East Indian Galangal	6 448	4 284	7 403	7 958
Kunyit/Turmeric	21 070	29 668	32 045	18 169
Laos/Lengkuas/Galanga	82 809	237 571	311 500	168 737
Lempuyang/Zingiber Aromaticum	52	82	32	13
Lidah Buaya/Oliviera	150	160	435	-
Mengkudu/Indian Mulberry	2 643	2 564	2 706	-
Temuireng/Black Turmeric	195	160	80	-
Temukunci/Chinese Keys	20	24	16	-
Temulawak/Java Turmeric	571	329	143	254
Sambiloto/King of Bitter	115	90	60	5

Sumber : Laporan Statistik Pertanian (SP) Hortikultura, BPS  
 Source : BPS, Agricultural Statistics (SP) Report on Horticulture



**Tabel** 5.2.9 Luas Panen Tanaman Hias Menurut Kabupaten/Kota dan Jenis Tanaman di Provinsi Kepulauan Riau (m<sup>2</sup>), 2017 dan 2018  
**Table** 5.2.9 *Harvested Area of Ornamental Plants by Regency/Municipality and Kind of Plants in Kepulauan Riau Province (m<sup>2</sup>), 2017 and 2018*

Kabupaten/Kota Regency/Municipality	Anggrek Orchid		Krisan Chrysantemum	
	2017	2018	2017	2018
(1)	(2)	(3)	(4)	(5)
<b>Kabupaten/Regency</b>				
1. Karimun	30	55	15	75
2. Bintan	6	5	-	-
3. Natuna	-	-	-	-
4. Lingga	-	-	-	-
5. Kepulauan Anambas	-	-	-	-
<b>Kota/Municipality</b>				
1. Batam	895	980	-	-
2. Tanjungpinang	-	-	-	-
<b>Kepulauan Riau</b>	<b>931</b>	<b>1 040</b>	<b>15</b>	<b>75</b>

Lanjutan Tabel 5.2.9  
Continued Table

Kabupaten/Kota Regency/Municipality	Mawar Rose	
	2017	2018
(1)	(6)	(7)
<b>Kabupaten/Regency</b>		
1. Karimun	45	370
2. Bintan	70	70
3. Natuna	-	-
4. Lingga	-	10
5. Kepulauan Anambas	-	-
<b>Kota/Municipality</b>		
1. Batam	995	865
2. Tanjungpinang	-	-
<b>Kepulauan Riau</b>	<b>1 110</b>	<b>1 315</b>

umber : Laporan Statistik Pertanian (SP) Hortikultura, BPS  
Source : BPS, Agricultural Statistics (SP) Report on Horticulture

**Tabel** 5.2.10 **Produksi Tanaman Hias Menurut Kabupaten/Kota dan Jenis Tanaman di Provinsi Kepulauan Riau (tangkai), 2017 dan 2018**  
**Table** 5.2.10 **Production of Ornamental Plants by Regency/Municipality and Kind of Plants in Kepulauan Riau Province (stalks), 2017 and 2018**

Kabupaten/Kota Regency/Municipality	Anggrek Orchid		Krisan Chrysantemum	
	2017	2018	2017	2018
(1)	(2)	(3)	(4)	(5)
<b>Kabupaten/Regency</b>				
1. Karimun	35	175	20	350
2. Bintan	97	45	18	-
3. Natuna	-	-	-	-
4. Lingga	-	-	-	-
5. Kepulauan Anambas	-	-	-	-
<b>Kota/Municipality</b>				
1. Batam	1 355	2 698	-	-
2. Tanjungpinang	-	-	-	-
<b>Kepulauan Riau</b>	<b>1 487</b>	<b>2 918</b>	<b>38</b>	<b>350</b>

Lanjutan Tabel  
Continued Table 5.2.10

Kabupaten/Kota Regency/Municipality	Mawar Rose		Sedap Malam Tuberose	
	2017	2018	2017	2018
(1)	(6)	(7)	(8)	(9)
<b>Kabupaten/Regency</b>				
1. Karimun	75	3 205	-	-
2. Bintan	390	248	35	-
3. Natuna	-	-	-	-
4. Lingga	-	142	-	-
5. Kepulauan Anambas	-	-	-	-
<b>Kota/Municipality</b>				
1. Batam	2 160	2 600	-	-
2. Tanjungpinang	-	-	-	-
<b>Kepulauan Riau</b>	<b>2 625</b>	<b>6 195</b>	<b>35</b>	<b>-</b>

umber : Laporan Statistik Pertanian (SP) Hortikultura, BPS  
Source : BPS, Agricultural Statistics (SP) Report on Horticulture

**Tabel** 5.2.11 Luas Panen Tanaman Hias Menurut Jenis Tanaman di Provinsi Kepulauan Riau (m<sup>2</sup>), 2015-2018  
**Table** 5.2.11 Harvested Area of Ornamental Plants by Kind of Plants in Kepulauan Riau Province (m<sup>2</sup>), 2015-2018

Jenis Tanaman Kind of Plants	2015	2016	2017	2018
(1)	(2)	(3)	(4)	(5)
Anggrek/ <i>Orchid</i>	1 127	1 364	931	1 040
Anthurium Bunga/ <i>Flamingo Lily Flower</i>	891	486	471	372
Anyelir/ <i>Carnation</i>	3	–	–	–
<i>Dracaena/Dracaena</i>	1 157	1 304	587	2 031
Gladiol/ <i>Gladiol</i>	–	5	–	–
<i>Herbras/Gerbera</i>	–	–	10	45
Krisan/ <i>Chrysantemum</i>	4	–	15	75
Mawar/ <i>Rose</i>	876	896	1 110	1 315
Melati/ <i>Jasmine</i>	1 381	1 710	2 225	2 297
Palem/ <i>Palm</i>	265 397	48 837	30 337	12 879
Pisang–pisangan/ <i>Heliconia</i>	1 200	1 241	950	2 260
Sedap Malam/ <i>Tuberose</i>	8	3	–	–

Sumber : Laporan Statistik Pertanian (SP) Hortikultura, BPS  
 Source : BPS, Agricultural Statistics (SP) Report on Horticulture

Tabel  
Table

5.2.12 Produksi Tanaman Hias Menurut Jenis Tanaman di Provinsi Kepulauan Riau (tangkai), 2017-2018  
*Production of Ornamental Plants by Kind of Plants in Kepulauan Riau Province (stalks), 2017-2018*

Jenis Tanaman Kind of Plants	2017	2018
(1)	(2)	(3)
Adenium (Kamboja Jepang)/ <i>Adenium obesum</i>	1 023	2 301
Aglaonema/ <i>Chinese evergreens</i>	1 688	4 129
Anggrek/ <i>Orchid</i>	1 487	2 918
Anthurium Bunga/ <i>Flamingo Lily Flower</i>	528	463
Anthurium Daun/ <i>Laceleaf</i>	1 450	2 690
Anyelir/ <i>Carnation</i>	48	–
Caladium/ <i>Heart of Jesus</i>	1 291	2 395
Cordyline/ <i>Cordyline</i>	1 409	3 387
Diffenbachia/ <i>Dumb canes</i>	1 314	3 009
Dracaena/ <i>Dracaena</i>	845	2 468
Euphorbia/ <i>Spurges</i>	99	1 296
Gladiol/ <i>Gladiol</i>	–	–
Herbras/ <i>Gerbera</i>	10	95
Krisan/ <i>Chrysantemum</i>	38	350
Mawar/ <i>Rose</i>	2 625	6 195
Melati/ <i>Jasmine</i>	2 722	5 821
Monstera/ <i>Swiss cheese plant</i>	10	45
Pakis/ <i>Fern</i>	32	761
Palem/ <i>Palm</i>	257 389	28 233
Pedang-pedangan/ <i>Sansevieria</i>	2 393	4 092
Pisang–pisangan/ <i>Heliconia</i>	1 400	6 075
Philodendron/ <i>Philodendron</i>	1 281	2 089
Sedap Malam/ <i>Tuberose</i>	35	–
Soka/ <i>Ixora</i>	3 767	9 883

Catatan/Note: Satuan produksi Dracaena dan Palem dalam pohon/*The unit of Dracaena and Palm production is tree*  
 Satuan produksi Melati dalam kg/*The unit of Jasmine production is kg*

Sumber/Source: BPS, Statistik Pertanian Hortikultura SPH-TH/BPS-Statistics Indonesia, Agricultural Statistic for Horticulture SPH-TH

**Tabel** 5.2.13 **Produksi Buah-buahan Menurut Kabupaten/Kota dan Jenis Tanaman di Provinsi Kepulauan Riau (ton), 2017 dan 2018**  
**Table** 5.2.13 **Production of Fruits by Regency/Municipality and Kind of Plant in Kepulauan Riau Province (ton), 2017 and 2018**

Kabupaten/Kota Regency/Municipality	Mangga Mango		Durian Durian		Jeruk Orange	
	2017	2018	2017	2018	2017	2018
(1)	(2)	(3)	(4)	(5)	(6)	(7)
<b>Kabupaten/Regency</b>						
1. Karimun	1 760	3,51	5 565	26 559	242	34
2. Bintan	2 430	2 407	13 150	10 273	133	531
3. Natuna	913	438	486	953	78	9
4. Lingga	456	760	1 526	6 936	-	8
5. Kepulauan Anambas	542	159	139	488	56	9
<b>Kota/Municipality</b>						
1. Batam	4 380	4 789	510	307	-	-
2. Tanjungpinang	725	957	541	305	-	3 022
<b>Kepulauan Riau</b>	<b>11 206</b>	<b>13 024</b>	<b>21 917</b>	<b>45 821</b>	<b>509</b>	<b>3 613</b>

Lanjutan Tabel  
Continued Table 5.2.13

Kabupaten/Kota Regency/Municipality	Pisang Banana		Pepaya Papaya		Salak Salacca	
	2017	2018	2017	2018	2017	2018
(1)	(8)	(9)	(10)	(11)	(12)	(13)
<b>Kabupaten/Regency</b>						
1. Karimun	6 537	4 558	5 556	1 534	-	-
2. Bintan	15 338	14 173	14 876	16 559	5 450	1 896
3. Natuna	2 461	753	738	236	22	5
4. Lingga	541	1 006	66	118	60	20
5. Kepulauan Anambas	746	205	91	47	-	-
<b>Kota/Municipality</b>						
1. Batam	4 088	3 877	1 844	2 031	-	-
2. Tanjungpinang	848	856	1 465	1 368	-	-
<b>Kepulauan Riau</b>	<b>30 559</b>	<b>25 428</b>	<b>24 636</b>	<b>21 893</b>	<b>5 532</b>	<b>1 921</b>

Sumber : Laporan Statistik Pertanian (SP) Hortikultura, BPS  
Source : BPS, Agricultural Statistics (SP) Report on Horticulture



**Tabel** 5.2.14 **Produksi Buah-buahan dan Sayuran Menurut Jenis Tanaman di Provinsi Kepulauan Riau (ton), 2017-2018**  
**Table** 5.2.14 **Production of Annual Fruits and Vegetables by Kind of Plants in Kepulauan Riau Province (ton), 2017-2018**

Jenis Tanaman Kind of Plants	2017	2018
(1)	(2)	(3)
<b>Buah-Buahan/Fruits:</b>		
Alpukat/Avocado	79,10	81,20
Anggur/Grape	-	-
Apel/Apple	-	-
Belimbing/Star Fruit	77,40	120,80
Duku/Langsar/Kokosan/Duku	23,00	107,30
Durian/Durian	2 189,80	4 582,10
Jambu Air/Rose Apple	218,90	139,20
Jambu Biji/Guava	329,20	260,60
Jeruk Besar/Pomelo	49,10	94,00
Jeruk Siam/Kepron/Tangerine/Orange	136,90	361,30
Jeruk/Orange (Tangerine + Pomelo)	186,00	455,30
Mangga/Mango	1 109,80	1 302,40
Manggis/Mangosteen	99,40	119,30
Markisa/Marquisia	4,00	-
Nangka/Cempedak/Jack Fruit	2 415,80	2 579,40
Nenas/Pineapple	1 757,00	1 951,10
Pepaya/Papaya	2 463,10	2 189,30
Pisang/Banana	3 050,70	2 542,80
Rambutan/Rambutan	2 028,60	5 279,60
Salak/Salacca	552,70	192,10
Sawo/Sapodilla/Star Apple	510,10	462,50
Sirsak/Soursop	122,10	64,90
Sukun/Bread Fruit	613,60	438,50
<b>Sayuran/Vegetables</b>		
Jengkol/Jengkol	577,90	377,50
Melinjo/Melinjo	158,90	138,00
Petai/Twisted Cluster Bean	951,10	458,00

Sumber : BPS, Statistik Pertanian Hortikultura SPH-BST  
 Source : BPS-Statistics Indonesia, Agricultural Statistic for Horticulture SPH-BST

5.3 PERKEBUNAN/*ESTATE CROPS*

**Tabel** 5.3.1 Luas Areal Tanaman Perkebunan Menurut Kabupaten/Kota dan Jenis Tanaman di Provinsi Kepulauan Riau (ha), 2017 dan 2018  
**Table** 5.3.1 *Planted Area of Estate Crops by Regency/Municipality and Type of Crops in Kepulauan Riau Province (ha), 2017 and 2018*

Kabupaten/Kota Regency/Municipality	Kelapa Sawit Oil Palm		Kelapa Coconut		Karet Rubber	
	2017	2018*	2017	2018*	2017	2018*
(1)	(2)	(3)	(4)	(5)	(6)	(7)
<b>Kabupaten/Regency</b>						
1. Karimun	222	204	3 204	3 295	19 621	19 621
2. Bintan	1 093	1 077	4 016	3 990	4 226	4 223
3. Natuna	-	-	11 644	12 179	4 258	4 257
4. Lingga	-	-	2 724	2 724	10 320	10 320
5. Kepulauan Anambas	-	-	9 763	9 763	2 747	2 747
<b>Kota/Municipality</b>						
1. Batam	-	-	1 053	1 102	377	410
2. Tanjungpinang	-	-	56	103	30	32
<b>Kepulauan Riau</b>	<b>1 315</b>	<b>1 281</b>	<b>32 460</b>	<b>33 156</b>	<b>41 579</b>	<b>41 610</b>

Lanjutan Tabel 5.3.1  
Continued Table

Kabupaten/Kota Regency/Municipality	Kopi Coffee		Kakao Cocoa	
	2017	2018*	2017	2018*
(1)	(8)	(9)	(10)	(11)
<b>Kabupaten/Regency</b>				
1. Karimun	2	2	25	27
2. Bintan	-	-	11	10
3. Natuna	-	-	-	-
4. Lingga	-	-	-	-
5. Kepulauan Anambas	-	-	2	3
<b>Kota/Municipality</b>				
1. Batam	-	-	-	-
2. Tanjungpinang	-	-	-	-
<b>Kepulauan Riau</b>	<b>2</b>	<b>2</b>	<b>38</b>	<b>40</b>

Sumber : Dinas Ketahanan Pangan, Pertanian, dan Kesehatan Hewan Provinsi Kepulauan Riau  
Source : Office of Food Security, Agriculture, and Animal Health of Kepulauan Riau Province

**Tabel**  
**Table** 5.3.2

Produksi Perkebunan Menurut Kabupaten/Kota dan Jenis Tanaman di Provinsi Kepulauan Riau (ton), 2017 dan 2018  
*Production of Estate Crops by Regency/Municipality and Type of Crops in Kepulauan Riau Province (ton), 2017 and 2018*

Kabupaten/Kota Regency/Municipality	Kelapa Sawit Oil Palm		Kelapa Coconut		Karet Rubber	
	2017	2018*	2017	2018*	2017	2018*
(1)	(2)	(3)	(4)	(5)	(6)	(7)
<b>Kabupaten/Regency</b>						
1. Karimun	-	-	732	2 334	2 997	9 826
2. Bintan	5 163	3 781	6 886	2 855	8 019	5 670
3. Natuna	-	-	7 154	13 163	1 381	4 589
4. Lingga	-	-	1 301	1 305	4 410	4 418
5. Kepulauan Anambas	-	-	1 802	1 461	999	680
<b>Kota/Municipality</b>						
1. Batam	-	-	332	362	169	546
2. Tanjungpinang	-	-	79	17	14	1
<b>Kepulauan Riau</b>	<b>5 163</b>	<b>3 781</b>	<b>18 286</b>	<b>21 497</b>	<b>17 989</b>	<b>25 730</b>

Sumber : Dinas Ketahanan Pangan, Pertanian, dan Kesehatan Hewan Provinsi Kepulauan Riau  
Source : Office of Food Security, Agriculture, and Animal Health of Kepulauan Riau Province

5.4 KEHUTANAN/FORESTRY

**Tabel** 5.4.1 Luas Kawasan Hutan dan Perairan<sup>1</sup> Menurut Kabupaten/Kota di Provinsi Kepulauan Riau (ribu ha), 2017  
**Table** 5.4.1 *Extent of Forest Area, Inland Water, Coastal, and Marine Ecosystem<sup>1</sup> by Regency/Municipality in Kepulauan Riau Province (thousand ha), 2017*

Kabupaten/Kota Regency/Municipality	Tahun SK Year of Decree	Luas Kawasan Hutan dan Perairan Extend of Forest Area, Inland Water, Coastal, and Marine Ecosystem					
		Hutan Lindung Protection Forest	Suaka Alam dan Pelestarian Alam Sanctuary Reserve and Nature Conservation Area	Hutan Produksi Terbatas Limited Production Forest	Hutan Produksi Tetap Permanent Production Forest	Hutan Produksi Dapat dikonversi Con-vertible Production Forest	Jumlah Luas Hutan dan Perairan Total Forest Area and Water Area
(1)	(2)	(3)	(4)	(5)	(6)	(7)	(8)
<b>Kabupaten Regency</b>							
1. Karimun	...	8,71	-	16,28	4,58	2,11	31,93
2. Bintan	...	19,98	1,18	6,35	18,57	4,98	51,88
3. Natuna	...	11,99	-	34,17	15,25	51,31	114,12
4. Lingga	...	31,94	-	49,77	17,05	11,15	110,09
5. Kepulauan Anambas	...	3,75	-	1,55	20,94	1,00	27,23
<b>Kota Municipality</b>							
1. Batam	...	20,61	3,51	9,27	2,34	11,66	50,63
2. Tanjungpinang	...	0,36	0,05	1,38	0,12	0,00	2,16
<b>Kepulauan Riau</b>	<b>2015</b>	<b>97,67</b>	<b>12,29</b>	<b>118,86</b>	<b>78,84</b>	<b>74,57</b>	<b>388,05</b>

Catatan/Note : <sup>1</sup> Berdasarkan Keputusan Menteri Lingkungan Hidup dan Kehutanan Tentang Penunjukan Kawasan Hutan dan Perairan Serta Tata Guna Hutan Kesepakatan (TGHK)/Based on Environment and Forestry Ministerial Decree on The Designation of Provincial Forest Area, Inland Water, Coastal and Marine Ecosystem and Forest Land Use by Concensus

Sumber/Source : Dinas Lingkungan Hidup dan Kehutanan Provinsi Kepulauan Riau/Environmental and Forestry Office of Kepulauan Riau Province

Tabel  
Table

5.4.2 Produksi Kayu Hutan Menurut Jenis Produksi di Provinsi Kepulauan Riau (m<sup>3</sup>), 2009-2018  
Time Production by Type of Product in Kepulauan Riau Province (m<sup>3</sup>), 2009-2018

Tahun Year	Kayu Bulat Logs	Kayu Gergajian Sawn Timber
(1)	(2)	(3)
2009	...	...
2010	...	...
2011	...	...
2012	...	...
2013	...	...
2014	...	...
2015	...	...
2016	...	...
2017	22 986,03	143,26
2018	17 446,39	1 306,55

Sumber/Source : Dinas Lingkungan Hidup dan Kehutanan Provinsi Kepulauan Riau/Environmental and Forestry Office of Kepulauan Riau Province

**5.5 PETERNAKAN/LIVESTOCK**

**Tabel** 5.5.1 Populasi Ternak Menurut Kabupaten/Kota dan Jenis Ternak di Provinsi Kepulauan Riau (ekor), 2017 dan 2018  
**Table** 5.5.1 *Livestock Population by Regency/Municipality and Kind of Livestock in Kepulauan Riau Province (heads), 2017 and 2018*

Kabupaten/Kota Regency/Municipality	Sapi Perah Dairy Cattle		Sapi Potong Beef Cattle		Kerbau Buffalo		Kuda Horse	
	2017	2018*	2017	2018*	2017	2018*	2017	2018*
(1)	(2)	(3)	(4)	(5)	(6)	(7)	(8)	(9)
<b>Kabupaten/Regency</b>								
1. Karimun	-	-	1 414	1 050	-	-	-	-
2. Bintan	-	-	825	850	-	-	13	13
3. Natuna	-	-	9 815	9 948	-	-	1	1
4. Lingga	-	-	2 098	2 117	-	-	-	-
5. Kepulauan Anambas	-	-	4 019	4 040	-	-	-	-
<b>Kota/Municipality</b>								
1. Batam	-	-	725	515	-	-	5	8
2. Tanjungpinang	8	7	374	309	5	6	1	-
<b>Kepulauan Riau</b>	<b>8</b>	<b>7</b>	<b>19 270</b>	<b>18 829</b>	<b>5</b>	<b>6</b>	<b>20</b>	<b>22</b>

Lanjutan Tabel  
Continued Table 5.5.1

Kabupaten/Kota Regency/Municipality	Kambing Goat		Babi Pig	
	2017	2018*	2017	2018*
(1)	(10)	(11)	(14)	(15)
<b>Kabupaten/Regency</b>				
1. Karimun	5 096	5 096	1 127	1 273
2. Bintan	1 847	1 888	480	979
3. Natuna	1 470	1 461	-	-
4. Lingga	829	795	623	592
5. Kepulauan Anambas	308	275	-	-
<b>Kota/Municipality</b>				
1. Batam	18 015	2 045	365 000	366 350
2. Tanjungpinang	422	501	131	530
<b>Kepulauan Riau</b>	<b>27 987</b>	<b>12 061</b>	<b>367 361</b>	<b>369 724</b>

Sumber : Dinas Ketahanan Pangan, Pertanian, dan Kesehatan Hewan Provinsi Kepulauan Riau  
Source : Office of Food Security, Agriculture, and Animal Health of Kepulauan Riau Province



**Tabel** 5.5.2 Populasi Unggas Menurut Kabupaten/Kota dan Jenis Unggas di Provinsi Kepulauan Riau (ekor), 2017 dan 2018  
**Table** 5.5.2 Poultry Population by Regency/Municipality and Kind of Poultry in Kepulauan Riau Province (heads), 2017 and 2018

Kabupaten/Kota Regency/Municipality	Ayam Kampung Native Chicken		Ayam Petelur Layer		Ayam Pedaging Broiler		Itik/Itiik Manila Duck	
	2017	2018*	2017	2018*	2017	2018*	2017	2018*
(1)	(2)	(3)	(4)	(5)	(6)	(7)	(8)	(9)
<b>Kabupaten</b> Regency								
1. Karimun	2 628	24 286	190 000	184 400	175 450	264 414	1 475	1 714
2. Bintan	183 785	185 551	198 600	198 600	600 000	600 000	7 362	9 717
3. Natuna	72 050	72 140	-	-	581 695	534 000	2 971	2 677
4. Lingga	116 682	105 596	9 521	9 000	36 350	43 260	1 936	1 843
5. Kepulauan Anambas	18 662	19 043	-	-	-	17 460	1 103	1 103
<b>Kota</b> Municipality								
1. Batam	920 153	924 200	141 000	143 000	18 458 300	15 200 000	22 790	450
2. Tanjungpinang	1 647	7 573	58 400	43 000	123 000	242 400	12 122	1 525
<b>Kepulauan Riau</b>	<b>1 339 247</b>	<b>1 338 389</b>	<b>597 521</b>	<b>578 000</b>	<b>19 974 795</b>	<b>16 901 534</b>	<b>49 759</b>	<b>19 029</b>

Sumber : Dinas Ketahanan Pangan, Pertanian, dan Kesehatan Hewan Provinsi Kepulauan Riau  
 Source : Office of Food Security, Agriculture, and Animal Health of Kepulauan Riau Province

**Tabel**  
**Table** 5.5.3

Produksi Daging Ternak Menurut Kabupaten/Kota dan Jenis Ternak di Provinsi Kepulauan Riau (kg), 2017 dan 2018  
*Meat Production by Regency/Municipality and Kind of Livestock in Kepulauan Riau Province (kg), 2017 and 2018*

Kabupaten/Kota Regency/Municipality	Sapi Beef Cattle		Kerbau Buffalo		Kuda Horse	
	2017	2018*	2017	2018*	2017	2018*
(1)	(2)	(3)	(4)	(5)	(6)	(7)
<b>Kabupaten/Regency</b>						
1. Karimun	130 330	130 330	-	-	-	-
2. Bintan	75 038	75 038	-	-	-	-
3. Natuna	351 495	351 495	664	664	-	-
4. Lingga	51 329	52 329	-	-	-	-
5. Kepulauan Anambas	69 608	69 608	-	-	-	-
<b>Kota/Municipality</b>						
1. Batam	428 755	428 755	-	-	1 200	-
2. Tanjungpinang	362 603	362 603	-	-	-	-
<b>Kepulauan Riau</b>	<b>1 469 158</b>	<b>1 470 158</b>	<b>664</b>	<b>664</b>	<b>1 200</b>	<b>-</b>

Lanjutan Tabel 5.5.3  
Continued Table

Kabupaten/Kota Regency/Municipality	Kambing Goat		Babi Pig	
	2017	2018*	2017	2018*
(1)	(8)	(9)	(10)	(11)
<b>Kabupaten/Regency</b>				
1. Karimun	9 099	9 099	79 285	174 887
2. Bintan	8 567	8 567	85 030	91 925
3. Natuna	111	111	-	-
4. Lingga	7 416	7 416	21 028	19 419
5. Kepulauan Anambas	111	111	-	-
<b>Kota/Municipality</b>				
1. Batam	269 192	269 192	2 674 782	2 759 812
2. Tanjungpinang	53 838	53 838	420 326	359 656
<b>Kepulauan Riau</b>	<b>348 334</b>	<b>348 334</b>	<b>3 280 451</b>	<b>3 405 699</b>

Sumber : Dinas Ketahanan Pangan, Pertanian, dan Kesehatan Hewan Provinsi Kepulauan Riau  
Source : Office of Food Security, Agriculture, and Animal Health of Kepulauan Riau Province

**Tabel**  
**Table** 5.5.4

Populasi Daging Unggas Menurut Kabupaten/Kota dan Jenis Unggas di Provinsi Kepulauan Riau (kg), 2017 dan 2018  
*Poultry Meat Production by Regency/Municipality and Kind of Poultry in Kepulauan Riau Province (kg), 2017 and 2018*

Kabupaten/Kota Regency/Municipality	Ayam Kampung Native Chicken		Ayam Petelur Layer		Ayam Pedaging Broiler		Itik/Itiik Manila Duck	
	2017	2018	2017	2018	2017	2018	2017	2018
(1)	(2)	(3)	(4)	(5)	(6)	(7)	(8)	(9)
<b>Kabupaten/Regency</b>								
1. Karimun	28 137	26 180	139 194	135 091	159 124	239 810	925	1 075
2. Bintan	198 120	200 024	145 494	145 494	544 170	544 170	4 616	6 093
3. Natuna	77 670	77 767	-	-	527 568	484 311	1 583	1 678
4. Lingga	125 783	113 832	6 975	6 593	32 968	39 235	1 214	1 156
5. Kepulauan Anambas	20 118	20 528	-	-	-	15 835	692	692
<b>Kota/Municipality</b>								
1. Batam	991 925	996 288	103 297	104 762	16 740 755	13 785 640	14 133	282
2. Tanjungpinang	1 775	8 164	42 784	31 502	111 555	219 845	7 560	956
<b>Kepulauan Riau</b>	<b>1 443 528</b>	<b>1 442 783</b>	<b>434 744</b>	<b>423 442</b>	<b>18 116 140</b>	<b>15 328 846</b>	<b>30 723</b>	<b>11 932</b>

Sumber : Dinas Ketahanan Pangan, Pertanian, dan Kesehatan Hewan Provinsi Kepulauan Riau  
Source : Office of Food Security, Agriculture, and Animal Health of Kepulauan Riau Province

**Tabel** 5.5.5 **Produksi Telur Unggas dan Susu Sapi Menurut Kabupaten/Kota di Provinsi Kepulauan Riau (ton), 2017 dan 2018**  
**Table** 5.5.5 **Production of Poultry Eggs and Cow Milk by Regency/Municipality in Kepulauan Riau Province (ton), 2017 and 2018**

Kabupaten/Kota Regency/Municipality	Ayam Kampung Native Chicken		Ayam Petelur Layer		Itik Duck	
	2017	2018	2017	2018	2017	2018
(1)	(2)	(3)	(4)	(5)	(6)	(7)
<b>Kabupaten/Regency</b>						
1. Karimun	37,90	15,76	849,45	1 388,53	18,90	10,99
2. Bintan	129,59	120,40	2 085,87	1 495,46	1,78	62,33
3. Natuna	52,04	46,81	10,30	-	-	17,17
4. Lingga	82,41	68,52	68,17	67,77	1,78	11,82
5. Kepulauan Anambas	12,23	12,36	-	-	-	7,08
<b>Kota/Municipality</b>						
1. Batam	400,89	599,71	1 566,60	1 076,79	4,18	2,89
2. Tanjungpinang	4,36	4,91	461,43	323,79	-	9,78
<b>Kepulauan Riau</b>	<b>719,43</b>	<b>868,48</b>	<b>5 041,82</b>	<b>4 352,34</b>	<b>26,64</b>	<b>122,05</b>

Sumber : Dinas Ketahanan Pangan, Pertanian, dan Kesehatan Hewan Provinsi Kepulauan Riau  
 Source : Office of Food Security, Agriculture, and Animal Health of Kepulauan Riau Province

## 5.6 PERIKANAN/FISHERY

**Tabel 5.6.1** Produksi dan Nilai Produksi Perikanan Tangkap Menurut Kabupaten/Kota dan Jenis Penangkapan di Provinsi Kepulauan Riau, 2017  
*Production and Production Value of Capture Fisheries by Regency / City and Type of Capture in Riau Islands Province, 2017*

Kabupaten/Kota Regency/Municipality	Perikanan Tangkap di Laut Marine Capture Fisheries		Perikanan Tangkap Fish Capture	
	Volume Volume (ton)	Nilai Value (000 Rp)	Volume Volume (ton)	Nilai Value (000 Rp)
(1)	(2)	(3)	(6)	(7)
<b>Kabupaten/Regency</b>				
1. Karimun	59 716	1 158 131 507	59 716	1 158 131 507
2. Bintan	5 991	183 786 227	5 991	183 786 227
3. Natuna	4 653	93 868 233	4 653	93 868 233
4. Lingga	8 196	340 367 618	8 196	340 367 618
5. Kepulauan Anambas	7 043	184 498 229	7 043	184 498 229
<b>Kota/Municipality</b>				
1. Batam	2 708	46 628 094	2 708	46 628 094
2. Tanjungpinang	24 126	824 065 901	24 126	824 065 901
<b>Kepulauan Riau</b>	<b>112 433</b>	<b>2 831 345 810</b>	<b>112 433</b>	<b>2 831 345 810</b>

Sumber/Source : Kementerian Kelautan dan Perikanan (Pusdatin), Kelautan Perikanan Dalam Angka 2018/Ministry of Marine Affairs and Fisheries Republic of Indonesia (Data and Information Center), Marine and Fisheries Figure 2018

**Tabel** 5.6.2 **Produksi Perikanan Budidaya Menurut Kabupaten/Kota dan Jenis Budidaya di Provinsi Kepulauan Riau (ton), 2017**  
**Table** 5.6.2 **Production of Aquaculture by Regency/Municipality and Type of Culture in Kepulauan Riau Province (ton), 2017**

<b>Kabupaten/Kota</b> <i>Regency/Municipality</i>	<b>Jaring Apung Laut</b> <i>Marine Floating Net</i>	<b>Jaring Apung Tawar</b> <i>Freshwater Floating Net</i>
(1)	(2)	(3)
<b>Kabupaten/Regency</b>		
1. Karimun	168	23
2. Bintan	63	–
3. Natuna	6	–
4. Lingga	2	–
5. Kepulauan Anambas	496	–
<b>Kota/Municipality</b>		
1. Batam	319	–
2. Tanjungpinang	58 901	–
<b>Kepulauan Riau</b>	<b>59 955</b>	<b>23</b>

Lanjutan Tabel 5.6.2  
Continued Table

Kabupaten/Kota Regency/Municipality	Kolam Air Tenang Quiet Freshwater Pond	Laut Lainnya Other Marine Culture	Rumput Laut Sea Weed
(1)	(4)	(5)	(6)
<b>Kabupaten/Regency</b>			
1. Karimun	2 031	–	1 981
2. Bintan	4 680	19	–
3. Natuna	6	0	5 808
4. Lingga	18	–	–
5. Kepulauan Anambas	1 122	34	2 113
<b>Kota/Municipality</b>			
1. Batam	12 687	–	2 642
2. Tanjungpinang	2 044	0	–
<b>Kepulauan Riau</b>	<b>22 589</b>	<b>53</b>	<b>12 545</b>



Lanjutan Tabel 5.6.2  
Continued Table

Kabupaten/Kota Regency/Municipality	Tambak Semi Intensif Semi Intensive Brakishwater Pond	Jumlah Total
(1)	(7)	(8)
<b>Kabupaten/Regency</b>		
1. Karimun	20	4 223
2. Bintan	0	4 762
3. Natuna	–	5 820
4. Lingga	21	41
5. Kepulauan Anambas	–	3 765
<b>Kota/Municipality</b>		
1. Batam	1	15 648
2. Tanjungpinang	–	60 945
<b>Kepulauan Riau</b>	<b>42</b>	<b>95 207</b>

Sumber/Source : Kementerian Kelautan dan Perikanan (Pusdatin), Kelautan Perikanan Dalam Angka 2018/Ministry of Marine Affairs and Fisheries Republic of Indonesia (Data and Information Center), Marine and Fisheries Figure 2018

# 6

## PERTAMBANGAN & ENERGI *Mining & Energy*

### Daya Terpasang, Produksi Listrik, dan Listrik Terjual PT. PLN (Persero) di Provinsi Kepulauan Riau 2018

*Installed Electricity Power, Production, and Electricity Sold  
of PT. PLN (Persero) in Kepulauan Riau Province 2018*

**Produksi Listrik**  
*Electricity Production*

**3 187 923 409 (KWh)**

**Daya Terpasang**  
*Installed Electricity Power*

**1 625 656 (KW)**

**Listrik Terjual**  
*Electricity Sold*

**3 377 476 333 (KWh)**

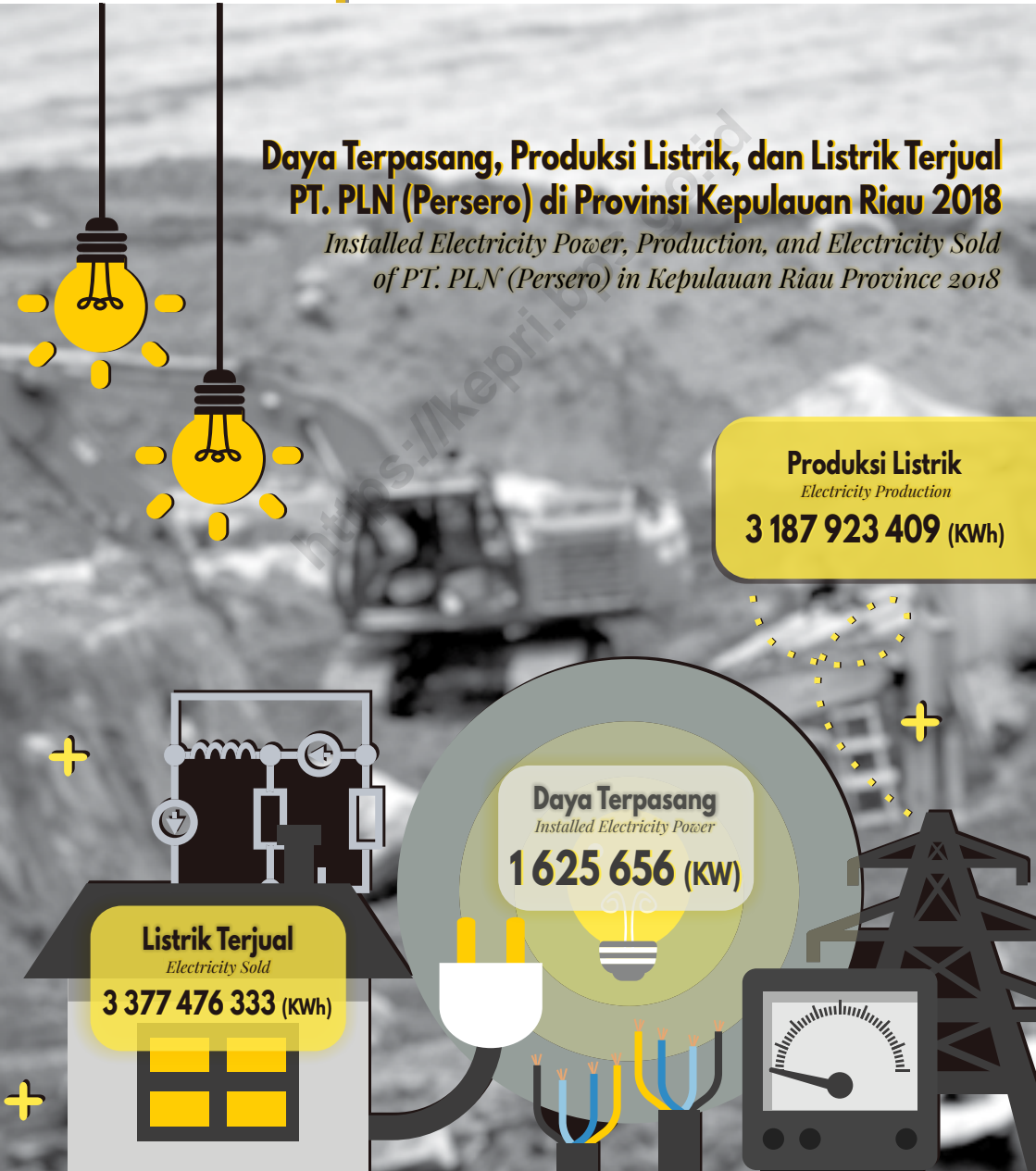



**PENJELASAN TEKNIS**

1. **Kapasitas listrik terpasang** adalah total kapasitas dari seluruh mesin pembangkit listrik yang dioperasikan.
2. **Listrik yang dibangkitkan** adalah jumlah listrik yang dibangkitkan oleh seluruh mesin pembangkit listrik dan dinyatakan dalam satuan dasar *Watt hours*.
3. **Jumlah listrik/gas/air bersih yang terjual/didistribusikan** adalah banyaknya listrik/gas/air bersih yang disalurkan kepada para pelanggan.
4. **Kapasitas produksi potensial** adalah hubungan antara output yang sebenarnya diproduksi dengan peralatan yang terpasang dan potensi output yang dapat diproduksi dengan peralatan terpasang tersebut, jika kapasitas sepenuhnya digunakan.
5. **Volume air bersih yang disalurkan** adalah banyaknya air bersih yang disalurkan oleh perusahaan air bersih (dalam satuan  $m^3$ ). Semakin besar volume air bersih yang disalurkan maka akan semakin terpenuhi kebutuhan konsumen akan air bersih.

**TECHNICAL NOTES**

1. **Installed electricity capacity** is the total capacity of all operated power plants machines.
2. **Electricity generated** is the amount of electricity generated by all power plant engine in Watt hours standard unit.
3. **Sold/distributed electricity/gas/cleaned water** is total electricity/gas/cleaned water distributed to customers.
4. **Potential capacity production** is relationship between output that is actually produced with the installed equipment, and the potential output which could be produced with it, if capacity was fully used.
5. **Volume of water distributed** is the amount of water that can be distributed by the water company (in units of  $m^3$ ). The greater the volume of water distributed it will be increasingly fulfilled the needs of consumers for clean water.

ULASAN	DESCRIPTION
<p>Pembangunan suatu wilayah yang cukup pesat seperti di Provinsi Kepulauan Riau tentu membutuhkan sarana pendukung seperti ketersediaan sumber energi.</p>	<p><i>Regional development that moving fastly as in Kepulauan Riau need supported facilities such as energy supply.</i></p>
<p>Berdasarkan data yang diperoleh dari PLN, di tahun 2018 daya terpasang yang tersedia ada sebesar 1.625.656 KW. Produksi listriknya sendiri sebesar 3.187.923.409 KWh dengan listrik terjual sebanyak 3.377.476.333 KWh.</p>	<p><i>Based on State Electricity Company data, in 2018 the installed power is available there for 1,625,656 KW. 3,187,923,409 KWh of Electricity production amounted to 3,377,476,333 KWh of Electricity sold.</i></p>
<p>Untuk penggunaan air minum yang disalurkan oleh Tirta Kepri Tanjung-pinang Provinsi Kepulauan Riau, di tahun 2018 ada sebanyak 93.207.625 m<sup>3</sup>.</p>	<p><i>The utilization of water supplies as noted by Tirta Kepri Tanjungpinang Kepulauan Riau, in 2018 there were 93,207,625 m<sup>3</sup>.</i></p>
<p>Jumlah pelanggan air minum ada sebanyak 292.417 pelanggan. Penerimaan Tirta Kepri tahun 2018 sebesar Rp. 13.094.430.490.</p>	<p><i>The number of customers drinking water there are as many as 292,417 subscribers. Reception of Tirta Kepri 2018 amounting to Rp. 13,094,430,490.</i></p>

Tabel  
Table

6.1

Daya Terpasang, Produksi Listrik, dan Distribusi Listrik PT. PLN (Persero) pada Cabang/Ranting PLN Menurut Kabupaten/Kota di Provinsi Kepulauan Riau, 2018  
*Installed Electricity Power, Production, and Distribution of PT. PLN (Persero) at PLN Branch by Regency/Municipality in Kepulauan Riau Province, 2018*

Kabupaten/Kota Regency/Municipality	Daya Terpasang Installed Electricity Power (KW)	Produksi Listrik Electricity Production (KWh)	Listrik Terjual Electricity Sold (KWh)	Dipakai Sendiri Own Used (KWh)	Susut/Hilang Shrinkage/Lost (KWh)
(1)	(2)	(3)	(4)	(5)	(6)
<b>Kabupaten/Regency</b>					
1. Karimun	74 100	225 431 574	199 820 947	151 225	15 071 786
2. Bintan	34 316	133 666 570	192 980 127	180 968	10 065 033
3. Natuna	30 475	50 894 310	46 131 668	45 132	5 146 523
4. Lingga	13 664	36 955 697	34 520 999	32 682	2 303 282
5. Kepulauan Anambas	10 600	24 825 246	22 245 381	21 423	1 679 319
<b>Kota/Municipality</b>					
1. Batam	1 417 587	2 714 850 764	2 582 673 455	15 885 693	124 743 780
2. Tanjungpinang	44 914	1 299 248	299 103 756	282 520	20 010 559
<b>Kepulauan Riau</b>	<b>1 625 656</b>	<b>3 187 923 409</b>	<b>3 377 476 333</b>	<b>16 599 643</b>	<b>179 020 282</b>

Sumber/Source: PT. PLN Cabang Tanjungpinang dan Batam/State Electricity Company of Tanjungpinang and Batam

**Tabel** 6.2 Jumlah Pelanggan Listrik Menurut Kabupaten/Kota di Provinsi Kepulauan Riau, 2014-2018  
**Table** 6.2 *Number of Electricity Customers by Regency/Municipality in Kepulauan Riau Province, 2014-2018*

Kabupaten/Kota Regency/Municipality	2014	2015	2016	2017	2018
(1)	(2)	(3)	(4)	(5)	(6)
<b>Kabupaten/Regency</b>					
1. Karimun	48 832	53 398	58 154	62 009	66 185
2. Bintan	34 240	35 922	39 971	44 756	45 070
3. Natuna	14 679	15 613	17 526	18 885	21 610
4. Lingga	17 717	18 979	19 853	20 900	21 911
5. Kepulauan Anambas	6 449	6 860	7 700	8 297	9 397
<b>Kota/Municipality</b>					
1. Batam	273 451	289 085	302 139	313 522	325 637
2. Tanjungpinang	65 325	66 777	76 794	79 322	84 723
<b>Kepulauan Riau</b>	<b>460 693</b>	<b>486 634</b>	<b>522 137</b>	<b>547 691</b>	<b>574 533</b>

Sumber/Source: PT. PLN Cabang Tanjungpinang dan Batam/State Electricity Company of Tanjungpinang and Batam

**Tabel**  
**Table** 6.3

Jumlah Pelanggan dan Air yang Disalurkan Menurut Kabupaten/Kota di Provinsi Kepulauan Riau, 2018  
*Number of Customers and Distributed Waters by Regency/Municipality in Kepulauan Riau Province, 2018*

Kabupaten/Kota <i>Regency/Municipality</i>	Pelanggan <i>Number of Customers</i>	Air Disalurkan <i>Distributed Water (m<sup>3</sup>)</i>	Nilai <i>Value (Rp)</i>
(1)	(2)	(3)	(4)
<b>Kabupaten/Regency</b>			
1. Karimun	...	1 498 296	7 244 103 890
2. Bintan	...	1 242 097	...
3. Natuna	7 213	3 825 792	4 552 940 500
4. Lingga*	1 512	522 354	803 419 100
5. Kepulauan Anambas	-	-	-
<b>Kota/Municipality</b>			
1. Batam	266 821	80 215 086	493 967 000
2. Tanjungpinang	16 871	5 904 000	...
<b>Kepulauan Riau</b>	<b>292 417</b>	<b>93 207 625</b>	<b>13 094 430 490</b>

Sumber/Source: PDAM Kabupaten/Kota Provinsi Kepulauan Riau







# TAHUN 2017

JUMLAH PEKERJA TERBANYAK  
DI KEPULAUAN RIAU, YAITU

KOMPUTER,  
BARANG ELEKTRONIK,  
DAN OPTIK

# 35.290

## PEKERJA

# 7

**INDUSTRI MANUFAKTUR**

*Manufacturing Industry*



## PENJELASAN TEKNIS

1. Pengumpulan data industri besar dan sedang dilakukan melalui Survei Industri Besar dan Sedang yang dilaksanakan setiap tahun secara lengkap (sensus) sejak tahun 1975. Survei Industri Besar dan Sedang mencakup semua perusahaan industri yang mempunyai tenaga kerja 20 orang atau lebih dengan menggunakan kuesioner II A.
2. Klasifikasi industri yang digunakan dalam survei ini berdasar kepada Klasifikasi Baku Lapangan Usaha Indonesia (KBLI). KBLI adalah klasifikasi lapangan usaha yang berdasar kepada International Standard Industrial Classification of All Economic Activities (ISIC) revisi 4 yang telah disesuaikan dengan kondisi Indonesia.
3. Perusahaan atau usaha industri adalah suatu unit (kesatuan) usaha yang melakukan kegiatan ekonomi, bertujuan menghasilkan barang atau jasa, terletak pada suatu bangunan atau lokasi tertentu, dan mempunyai catatan administrasi tersendiri mengenai produksi dan struktur biaya serta ada seorang atau lebih yang bertanggung jawab atas usaha tersebut.
4. **Industri manufaktur** adalah suatu kegiatan ekonomi yang melakukan kegiatan mengubah suatu barang dasar secara mekanis, kimia, atau dengan tangan sehingga menjadi barang jadi/setengah jadi, dan atau barang yang kurang nilainya menjadi barang yang lebih tinggi nilainya, dan sifatnya lebih dekat kepada pemakai akhir. Termasuk dalam kegiatan ini adalah jasa industri dan pekerjaan perakitan

## TECHNICAL NOTES

1. *Data collection of large and medium scale manufacturing is conducted through The Large and Medium Manufacturing Establishment Survey that has been done annually for all industries (census) since 1975. Large and Medium Manufacturing Establishment Survey covers all manufactures/ industries with 20 workers or more by questionnaire II A.*
2. *The industrial classification adopted in this survey refers to the Klasifikasi Baku Lapangan Usaha Indonesia (KBLI). KBLI is classification of economic activities based on the International Standard Industrial Classification of All Economic Activities (ISIC rev 4) that has been modified according to the local condition in Indonesia.*
3. *Perusahaan atau usaha industri adalah suatu unit (kesatuan) usaha yang melakukan kegiatan ekonomi, bertujuan menghasilkan barang atau jasa, terletak pada suatu bangunan atau lokasi tertentu, dan mempunyai catatan administrasi tersendiri mengenai produksi dan struktur biaya serta ada seorang atau lebih yang bertanggung jawab atas usaha tersebut.*
4. **Manufacturing industry** is defined as an economic activity processing basic goods mechanically, chemicals or manually into final or intermediate goods. It is also defined as processing of lower value goods into higher value goods as final or intermediate products. The activities also include services for manufacturing and assembling

**ULASAN**

Kegiatan ekonomi yang melakukan kegiatan mengubah suatu bahan dasar secara mekanis, kimia atau dengan tangan sehingga menjadi barang jadi/setengah jadi, dan atau barang yang kurang nilainya menjadi barang lebih tinggi nilainya, dan sifatnya lebih dekat kepada pemakai akhir adalah konsep dari Industri pengolahan.

Industri pengolahan merupakan salah satu sektor dominan dalam pembentukan PDRB (Produk Domestik Regional Bruto) di Provinsi Kepulauan Riau. Peranan pada PDRB berdasar lapangan usaha menurut harga berlaku mencapai 37,45 persen turun sedikit dibanding tahun 2014 yang sebesar 38,21 persen.

Pengumpulan data industri besar dan sedang dilakukan melalui Survei Industri Besar dan Sedang dilaksanakan setiap tahun secara lengkap (sensus), mencakup semua perusahaan industri yang mempunyai tenaga kerja 20 orang atau lebih.

**DESCRIPTION**

*Economic activity that changing raw material mechanically, chemically, or by hand become finished things, or make something increase in value, and closer to final user is concept of manufacturing industry.*

*Manufacturing industry is one of some sectors that contribute in forming Gross Domestic Regional Product (GDRP) based on current market prices was 37.45 percents, it's light growth from 2014 that noted 38.21 percents.*

*Data of medium and large scale industry was collected by held Medium and Large Scale Industry Survey annually, included all industry that has 20 workers or more.*

Tabel  
Table

7.1

Jumlah Perusahaan dan Tenaga Kerja Menurut Klasifikasi Industri pada Industri Besar dan Sedang di Provinsi Kepulauan Riau, 2017\*  
*Number of Companies and Employees by Industrial Classification in Large and Medium Industries in Kepulauan Riau Province, 2017\**

Klasifikasi Industri <i>Industry Classification</i>	Perusahaan <i>Number of Companies</i>	Tenaga Kerja <i>Number of Employees</i>
(1)	(2)	(3)
10 Makanan/ <i>Food</i>	21	2 208
11 Minuman/ <i>Beverages</i>	8	679
12 Pengolahan Tembakau/ <i>Tobacco Products</i>	5	573
13 Tekstil/ <i>Textiles</i>	3	3 552
14 Pakaian Jadi/ <i>Wearing Apparel</i>	18	8 351
15 Kulit, Barang dari kulit dan Alas Kaki/ <i>Leather and Related Products</i>	3	584
16 Kayu, Barang dari Kayu dan Gabus (Tidak Termasuk Furnitur) dan Barang Anyaman dari Bambu, Rotan dan Sejenisnya/ <i>Wood and Products of Wood and Cork, Except Furniture; Articles of Straw and Plaiting Materials</i>	9	590
17 Kertas dan Barang dari Kertas/ <i>Paper and Paper Products</i>	14	1 658
18 Percetakan dan Reproduksi Media/ <i>Printing and Reproduction of Recorded Media</i>	7	261
19 Produk dari Batubara dan Pengilangan Minyak Bumi/ <i>Crude and Refined Petroleum Products</i>	-	-
20 Bahan Kimia dan Barang dari Bahan Kimia/ <i>Chemical and Chemical Products</i>	16	5 324
22 Karet, Barang dari Karet dan Plastik/ <i>Rubber and Plastics Products</i>	54	11 436
23 Barang Galian Bukan Logam/ <i>Non-Metallic Mineral Products</i>	16	1 251
24 Logam Dasar/ <i>Basic Metals</i>	22	2 374
25 Barang Logam, kecuali Mesin dan Peralatannya/ <i>Fabricated Metal Product, except Machinery and Equipment</i>	34	21 167
26 Komputer, Barang Elektronik dan Optik/ <i>Computer, Electronic and Optical Products</i>	53	35 290
27 Peralatan Listrik/ <i>Electrical Equipment</i>	23	13 645
28 Mesin dan Perlengkapan ytdl/ <i>Machinery and Equipment n.e.c</i>	24	9 992
29 Kendaraan Bermotor, Trailer dan Semi Trailer/ <i>Motor Vehicles, Trailers, and Semi-Trailers</i>	4	1 156
30 Alat Angkutan Lainnya/ <i>Other Transport Equipment</i>	59	12 527
31 Furnitur/ <i>Furniture</i>	8	951
32 Pengolahan Lainnya/ <i>Other Manufacturing</i>	13	2 814
33 Jasa Reparasi dan Pemasangan Mesin dan Peralatan/ <i>Repair and Installation of Machinery and Equipment</i>	30	2 858
<b>Jumlah/Total</b>	<b>444</b>	<b>139 241</b>

Sumber : BPS, Survei Perusahaan Manufaktur Tahunan  
 Source : BPS-Statistics Indonesia, Annual Manufacturing Establishment Survey

Tabel  
Table 7.2

Jumlah Perusahaan, Tenaga Kerja, Investasi, dan Nilai Produksi pada Industri Besar dan Sedang Menurut Kabupaten/Kota di Provinsi Kepulauan Riau, 2017\*  
*Number of Companies, Employees, Investment, and Production Value in Large and Medium Industries by Regency/Municipality in Kepulauan Riau Province, 2017\**

Kabupaten/Kota <i>Regency/Municipality</i>	Perusahaan <i>Number of Companies</i>	Tenaga Kerja <i>Number of Employees</i>
(1)	(2)	(3)
<b>Kabupaten/Regency</b>		
1. Karimun	12	5 189
2. Bintan	19	12 381
3. Natuna	1	20
4. Lingga	6	248
5. Kepulauan Anambas	-	-
<b>Kota/Municipality</b>		
1. Batam	390	120 239
2. Tanjungpinang	16	1 164
<b>Kepulauan Riau</b>	<b>444</b>	<b>139 241</b>

Sumber : BPS, Survei Perusahaan Manufaktur Tahunan  
Source : BPS-Statistics Indonesia, Annual Manufacturing Establishment Survey

# Jumlah Akomodasi, Kamar, dan Tempat Tidur yang Tersedia Pada Hotel Non Bintang dan Akomodasi Lainnya di Provinsi Kepulauan Riau 2018

*Number of Accomodation, Available Rooms, and Beds in Non-Classified Hotel and Other Accomodations in Kepulauan Riau Province 2018*

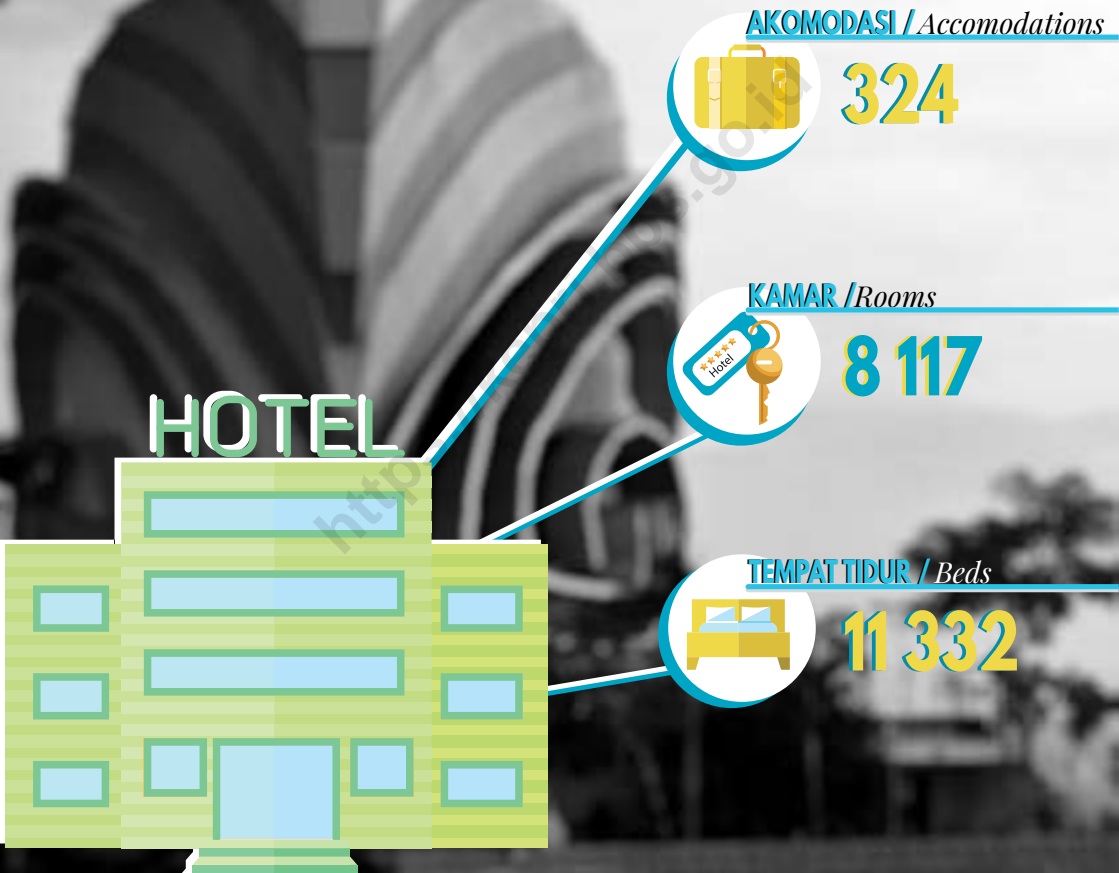

HOTEL

8

PARWISATA

*Tourism*





## PENJELASAN TEKNIS

1. **Wisatawan mancanegara (wisman)** ialah setiap pengunjung yang mengunjungi suatu negara di luar tempat tinggalnya, didorong oleh satu atau beberapa keperluan tanpa bermaksud memperoleh penghasilan di tempat yang dikunjungi dan lamanya kunjungan tersebut tidak lebih dari satu tahun (12 bulan). Definisi ini mencakup 2 (dua) kategori wisatawan manca-negara, yaitu :
  - a. Wisatawan (turis) ialah setiap pengunjung seperti definisi di atas yang tinggal paling sedikit 24 jam, akan tetapi tidak lebih dari 1 (satu) tahun di tempat yang dikunjungi, dengan maksud antara lain: berlibur, rekreasi, olah raga, bisnis, menghadiri pertemuan, studi, dan kunjung-an dengan alasan kesehatan.
  - b. *Excursionist* ialah setiap pengunjung seperti definisi di atas yang tinggal kurang dari 24 jam di tempat yang dikunjungi (termasuk “Cruise passengers”). Cruise Passengers ialah setiap pengunjung yang tiba di suatu negara di mana mereka tidak menginap di akomodasi yang tersedia di negara tersebut, misalnya dengan kapal laut.
2. **Rata-Rata lama tinggal** adalah Rata-Rata waktu tinggal wisatawan mancanegara di Indonesia untuk satu kali kunjungan.
3. **Usaha penyediaan akomodasi** adalah usaha yang menyediakan pelayanan penginapan yang dapat dilengkapi dengan pelayanan pariwisata lainnya. Usaha penyediaan akomodasi dapat berupa hotel, vila, pondok wisata, bumi perkemahan, persinggahan karavan, dan akomodasi lainnya yang digunakan untuk tujuan pariwisata.

## TECHNICAL NOTES

1. *An International Visitor is any person visiting a country other than his usual place of residence for any reason other than for earning income in the country visited, and the length of stay is no more than one year (12 months). This definition covers two categories of foreign visitors, namely :*
  - a. *“Tourist” is any visitor staying for at least 24 hours, but no more than one year, in the country visited, with the intention of visiting, and for any of these purposes: Pleasure, recreation and sports, Business, visiting friends and relatives, missions, attending meetings, conferences, visit for health reasons and study.*
  - b. *“Excursionist” is any visitor staying less than 24 hours in the country visited including, “Cruise Passengers”, i.e. visitors arriving in a country without staying in any accommodation available in the visited country.*
2. **Average length of stay** is the average stay duration of foreign visitor in Indonesia for one trip.
3. **The business of providing accommodation** is a business that provides specialty services that can be equipped with other tourism services. It includes hotel, villa, cottage, camping, caravan stop, and other accommodation that are used for tourism purposes.

4. **Hotel** adalah penyediaan akomodasi secara harian berupa kamar-kamar di dalam satu bangunan yang dapat dilengkapi dengan jasa pelayanan makan dan minum, kegiatan hiburan dan atau fasilitas lainnya. Hotel terdiri dari hotel berbintang dan hotel non-bintang.
5. **Hotel bintang** adalah usaha penyediaan jasa pelayanan peng-inapan, makan minum serta jasa lainnya bagi umum dengan menggunakan sebagian atau seluruh bangunan. Usaha ini dikelola secara komersial serta memenuhi ketentuan persyaratan sebagai hotel bintang (termasuk berlian) yang ditetapkan dalam surat keputusan instansi yang membinanya. Misalnya hotel bintang lima, hotel bintang empat dan seterusnya.
6. **Tingkat penghunian kamar hotel** adalah persentase banyaknya malam kamar yang dihuni terhadap banyaknya malam kamar yang tersedia.
7. **Rata-Rata lamanya tamu menginap** adalah banyaknya malam tempat tidur yang terpakai (malam tamu) dengan banyaknya tamu yang menginap di hotel atau akomodasi lainnya.
4. **Hotel** is a daily supply of accommodation rooms within a building which can be equipped with eating and drinking services, entertainment activities and/or other facilities. Hotel consists of a classified hotel and a non-classified hotel.
5. **A starhotel** is the business of providing an accommodation, eating and drinking as well as other services for the public by using a building or a part of a building. It is managed commercially and meets specified requirements as a star hotel (including diamonds) set forth in the decree of fostering agency. For example, five star hotel, four star hotel, and so on.
6. **Room occupancy rate** is the number of room-nights occupied divided by the number of room-nights available, multiplied by 100 percent.
7. **Average length of stay** is the number of bed-nights used (guest night) divided by the number of guests coming to spend the night at the accommodation.

**ULASAN****DESCRIPTION****Hotel**

Sepanjang tahun 2018 tingkat Penghunian Kamar Hotel Berbintang dan Non Berbintang di Provinsi Kepulauan Riau masing-masing sebesar 54,69 dan 38,08 persen.

Rata-rata menginap tamu asing sepanjang 2018 adalah 2,10 hari dan tamu domestik adalah 1,90 hari.

**Pariwisata**

Provinsi Kepulauan Riau yang terletak pada posisi strategis, yaitu berbatasan dengan beberapa negara tetangga, tentu memiliki peluang yang cukup besar untuk dikunjungi oleh wisatawan. Apalagi dengan pemandangan alam bahari yang indah lengkap dengan sumber daya laut yang tersembunyi. Sektor pariwisata merupakan salah satu penggerak ekonomi dan penghasil devisa negara dan pendapatan daerah. Disamping itu jika sektor pariwisata berkembang tentu ketersediaan lapangan kerja akan terbuka.

Sektor transportasi sebagai pendukung utama pariwisata, seyogyanya lebih ditingkatkan baik dari segi fasilitas maupun sumber daya manusia yang melayani wisatawan. Menjadi nilai tersendiri bagi Provinsi Kepulauan Riau dengan posisi yang berdekatan dengan negara lain sehingga akses untuk masuk tentu dipermudah.

**Hotels**

*Along the 2018 Star Hotel Room Occupancy levels and Non Star in Riau Islands Province each amounting to 54.69 and 38.08 percent.*

*The average stay of foreign guests throughout 2018 was 2.10 days and domestic guests was 1.90 days.*

**Tourism**

*Kepulauan Riau Province that lies on strategic border has great opportunity to be visited by tourist because of its position that directly verge with neighbor countries. Since the sea view is incredible completed by hidden resources. Tourism sector is one of economic role and plays as country or regional income. Nevertheless, if the sector well develops means job opportunity will be vaccant.*

*Transportation sector as a major supporter of tourism, should be improved in terms of both facilities and human resources that cater to tourists. Becomes a value to the Kepulauan Riau Province to a position adjacent to other countries so that access to sign necessarily easy.*

**Tabel**  
**Table** 8.1

Jumlah Akomodasi, Kamar, dan Tempat Tidur yang Tersedia pada Hotel Bintang Menurut Kabupaten/Kota di Provinsi Kepulauan Riau, 2011-2018  
*Number of Accommodations, Available Rooms, and Beds in Classified Hotel by Regency/Municipality in Kepulauan Riau Province, 2011-2018*

Kabupaten/Kota <i>Regency/Municipality</i>	2011			2012		
	Akomodasi <i>Accommodations</i>	Kamar <i>Rooms</i>	Tempat Tidur <i>Beds</i>	Akomodasi <i>Accommodations</i>	Kamar <i>Rooms</i>	Tempat Tidur <i>Beds</i>
(1)	(2)	(3)	(4)	(5)	(6)	(7)
<b>Kabupaten/Regency</b>						
1. Karimun	4	205	251	4	231	282
2. Bintan	7	808	1 210	8	908	1 361
3. Natuna	-	-	-	-	-	-
4. Lingga	-	-	-	-	-	-
5. Kepulauan Anambas	-	-	-	-	-	-
<b>Kota/Municipality</b>						
1. Batam	48	6 776	11 195	50	7 618	12 586
2. Tanjungpinang	10	598	849	9	672	955
<b>Kepulauan Riau</b>	<b>69</b>	<b>8 387</b>	<b>13 505</b>	<b>71</b>	<b>9 429</b>	<b>15 184</b>



Lanjutan Tabel 8.1  
Continued Table

Kabupaten/Kota Regency/Municipality	2013			2014		
	Akomodasi Accommodations	Kamar Rooms	Tempat Tidur Beds	Akomodasi Accommodations	Kamar Rooms	Tempat Tidur Beds
(1)	(8)	(9)	(10)	(11)	(12)	(13)
<b>Kabupaten/Regency</b>						
1. Karimun	5	237	289	5	249	304
2. Bintan	10	932	1 396	10	980	1 468
3. Natuna	-	-	-	-	-	-
4. Lingga	-	-	-	-	-	-
5. Kepulauan Anambas	-	-	-	-	-	-
<b>Kota/Municipality</b>						
1. Batam	49	7 818	12 918	57	8 219	13 580
2. Tanjungpinang	8	690	980	8	725	1 030
<b>Kepulauan Riau</b>	<b>72</b>	<b>9 677</b>	<b>15 583</b>	<b>80</b>	<b>10 173</b>	<b>16 382</b>

Lanjutan Tabel 8.1  
Continued Table

Kabupaten/Kota Regency/Municipality	2015			2016		
	Akomodasi Accommodations	Kamar Rooms	Tempat Tidur Beds	Akomodasi Accommodations	Kamar Rooms	Tempat Tidur Beds
(1)	(14)	(15)	(16)	(17)	(18)	(19)
<b>Kabupaten/Regency</b>						
1. Karimun	6	286	346	6	283	377
2. Bintan	10	1 071	1 566	10	1 113	1 823
3. Natuna	-	-	-	-	-	-
4. Lingga	-	-	-	-	-	-
5. Kepulauan Anambas	-	-	-	-	-	-
<b>Kota/Municipality</b>						
1. Batam	60	8 867	13 968	60	9 333	16 861
2. Tanjungpinang	8	735	1 123	8	823	1 279
<b>Kepulauan Riau</b>	<b>84</b>	<b>10 959</b>	<b>17 003</b>	<b>84</b>	<b>11 552</b>	<b>20 340</b>



Lanjutan Tabel 8.1  
Continued Table

Kabupaten/Kota Regency/Municipality	2017			2018		
	Akomodasi Accommodations	Kamar Rooms	Tempat Tidur Beds	Akomodasi Accommodations	Kamar Rooms	Tempat Tidur Beds
(1)	(20)	(21)	(22)	(23)	(24)	(25)
<b>Kabupaten/Regency</b>						
1. Karimun	7	295	357	6	303	404
2. Bintan	17	1 105	1 614	26	1 191	1 951
3. Natuna	-	-	-	-	-	-
4. Lingga	-	-	-	-	-	-
5. Kepulauan Anambas	-	-	-	-	-	-
<b>Kota/Municipality</b>						
1. Batam	88	9 145	14 394	92	9 990	18 048
2. Tanjungpinang	8	758	1 157	8	881	1 369
<b>Kepulauan Riau</b>	<b>120</b>	<b>11 303</b>	<b>17 522</b>	<b>132</b>	<b>12 365</b>	<b>21 772</b>

Sumber : BPS, Survei Hotel Tahunan (VHTL)  
Source : BPS-Statistics Indonesia, Hotel Survey



Jumlah Akomodasi, Kamar, dan Tempat Tidur yang Tersedia pada Hotel Non Bintang dan Akomodasi Lainnya Menurut Kabupaten/Kota di Provinsi Kepulauan Riau, 2011-2018

Tabel  
Table 8.2

*Number of Accommodations, Available Rooms, and Beds in Non-Classified Hotel and Other Accommodations by Regency/Municipality in Kepulauan Riau Province, 2011-2018*

Kabupaten/Kota Regency/Municipality	2011			2012		
	Akomodasi Accommodations	Kamar Rooms	Tempat Tidur Beds	Akomodasi Accommodations	Kamar Rooms	Tempat Tidur Beds
(1)	(2)	(3)	(4)	(5)	(6)	(7)
<b>Kabupaten/Regency</b>						
1. Karimun	60	701	712	63	809	801
2. Bintan	22	270	434	22	304	488
3. Natuna	34	233	305	35	262	343
4. Lingga	14	256	333	17	288	374
5. Kepulauan Anambas	9	74	77	14	83	86
<b>Kota/Municipality</b>						
1. Batam	96	3 268	4 093	116	3 674	4 602
2. Tanjungpinang	34	702	1 075	42	810	1 209
<b>Kepulauan Riau</b>	<b>269</b>	<b>5 504</b>	<b>7 029</b>	<b>309</b>	<b>6 230</b>	<b>7 903</b>



Lanjutan Tabel 8.2  
Continued Table

Kabupaten/Kota Regency/Municipality	2013			2014		
	Akomodasi Accommodations	Kamar Rooms	Tempat Tidur Beds	Akomodasi Accommodations	Kamar Rooms	Tempat Tidur Beds
(1)	(8)	(9)	(10)	(11)	(12)	(13)
<b>Kabupaten/Regency</b>						
1. Karimun	62	788	822	63	850	864
2. Bintan	25	312	501	25	328	527
3. Natuna	36	269	352	41	283	370
4. Lingga	17	296	384	20	311	404
5. Kepulauan Anambas	18	86	88	20	90	93
<b>Kota/Municipality</b>						
1. Batam	121	3 770	4 723	125	3 964	4 965
2. Tanjungpinang	39	790	1 240	36	852	1 304
<b>Kepulauan Riau</b>	<b>318</b>	<b>6 311</b>	<b>8 110</b>	<b>330</b>	<b>6 678</b>	<b>8 527</b>

Lanjutan Tabel 8.2  
Continued Table

Kabupaten/Kota Regency/Municipality	2015			2016		
	Akomodasi Accommodations	Kamar Rooms	Tempat Tidur Beds	Akomodasi Accommodations	Kamar Rooms	Tempat Tidur Beds
(1)	(14)	(15)	(16)	(17)	(18)	(19)
<b>Kabupaten/Regency</b>						
1. Karimun	63	888	902	63	965	1 073
2. Bintan	26	345	594	26	372	654
3. Natuna	44	320	418	44	321	459
4. Lingga	22	360	468	22	353	502
5. Kepulauan Anambas	21	100	103	21	102	115
<b>Kota/Municipality</b>						
1. Batam	130	4 521	6 411	130	4 502	6 165
2. Tanjungpinang	36	925	1 334	36	968	1 619
<b>Kepulauan Riau</b>	<b>342</b>	<b>7 459</b>	<b>10 230</b>	<b>342</b>	<b>7 583</b>	<b>10 587</b>



Lanjutan Tabel 8.2  
Continued Table

Kabupaten/Kota Regency/Municipality	2017			2018		
	Akomodasi Accommodations	Kamar Rooms	Tempat Tidur Beds	Akomodasi Accommodations	Kamar Rooms	Tempat Tidur Beds
(1)	(20)	(21)	(22)	(23)	(24)	(25)
<b>Kabupaten/Regency</b>						
1. Karimun	61	883	804	60	1 033	1 149
2. Bintan	15	343	530	16	398	700
3. Natuna	39	318	373	42	344	491
4. Lingga	23	358	417	22	378	537
5. Kepulauan Anambas	16	99	92	16	109	123
<b>Kota/Municipality</b>						
1. Batam	122	4 497	5 715	129	4 819	6 599
2. Tanjungpinang	37	920	1 189	39	1 036	1 733
<b>Kepulauan Riau</b>	<b>313</b>	<b>7 418</b>	<b>9 120</b>	<b>324</b>	<b>8 117</b>	<b>11 332</b>

Sumber : BPS, Survei Hotel Tahunan (VHTL)  
Source : BPS-Statistics Indonesia, Hotel Survey

Tabel  
Table

8.3

Rata-rata Lama Menginap Tamu Asing dan Tamu Domestik Menurut Bulan di Provinsi Kepulauan Riau (hari), 2018  
*Length of Stay of Foreign and Domestic Guests by Month in Kepulauan Riau Province (day), 2018*

Bulan Month	Tamu Asing Foreign Guests	Tamu Domestik Domestic Guests
(1)	(2)	(3)
Januari/January	2,89	1,97
Februari/February	2,40	2,25
Maret/March	2,05	1,81
April/April	2,15	2,25
Mei/May	2,08	1,96
Juni/June	1,94	1,66
Juli/July	1,76	1,61
Agustus/August	2,09	1,73
September/September	1,92	2,18
Oktober/October	2,30	1,75
November/November	1,92	1,66
Desember/December	1,78	1,58
<b>Jumlah/Total</b>	<b>2,11</b>	<b>1,85</b>

Sumber : BPS, Survei Hotel Bulan an (VHTS)  
 Source : BPS-Statistics Indonesia, Hotel Survey Monthly (VHTS)



**Tabel**  
**Table**

8.4

Persentase Tingkat Penghunian Kamar Hotel dan Akomodasi Lainnya Menurut Jenis Hotel dan Bulan di Provinsi Kepulauan Riau, 2018  
*Occupancy Rate of Hotel and Other Accomodation Room by Hotel Type and Month in Kepulauan Riau Province, 2018*

<b>Bulan</b> <i>Month</i>	<b>Hotel Berbintang</b> <i>Classified Hotel</i>	<b>Hotel Non Bintang</b> <i>Non-Classified Hotel</i>
(1)	(2)	(3)
Januari/ <i>January</i>	58,23	43,60
Februari/ <i>February</i>	55,40	40,66
Maret/ <i>March</i>	54,06	36,79
April/ <i>April</i>	61,85	40,68
Mei/ <i>May</i>	48,01	31,25
Juni/ <i>June</i>	48,43	29,07
Juli/ <i>July</i>	49,72	35,12
Agustus/ <i>August</i>	48,12	32,82
September/ <i>September</i>	48,94	42,57
Oktober/ <i>October</i>	61,40	45,63
November/ <i>November</i>	61,91	39,73
Desember/ <i>December</i>	68,75	55,93
<b>Jumlah/Total</b>	<b>57,80</b>	<b>40,52</b>

Sumber : BPS, Survei Hotel Bulanan (VHTS)  
Source : BPS-Statistics Indonesia, Hotel Survey Monthly (VHTS)

**Tabel** 8.5 Jumlah Rumah Makan/Restoran Menurut Kabupaten/Kota di Provinsi Kepulauan Riau, 2015-2018  
**Table** 8.5 *Number of Restaurants by Regency/Municipality in Kepulauan Riau Province, 2015-2018*

Kabupaten/Kota Regency/Municipality	2015	2016	2017	2018
(1)	(2)	(3)	(4)	(5)
<b>Kabupaten/Regency</b>				
1. Karimun	62	39	49	67
2. Bintan	69	70	72	72
3. Natuna	51	57	37	50
4. Lingga	52	78	...	144
5. Kepulauan Anambas	39	40	40	36
<b>Kota/Municipality</b>				
1. Batam	495	500	531	544
2. Tanjungpinang <sup>1</sup>	58	41	50	53
<b>Kepulauan Riau</b>	<b>826</b>	<b>825</b>	<b>779</b>	<b>966</b>

Catatan/Note : <sup>1</sup> Sumber Dinas PMPTSP Tanjungpinang/Source from The Investment and Integrated Services Office of Tanjungpinang

Sumber/Source : Dinas Pariwisata Provinsi Kepulauan Riau/Tourism Institution of Kepulauan Riau Province

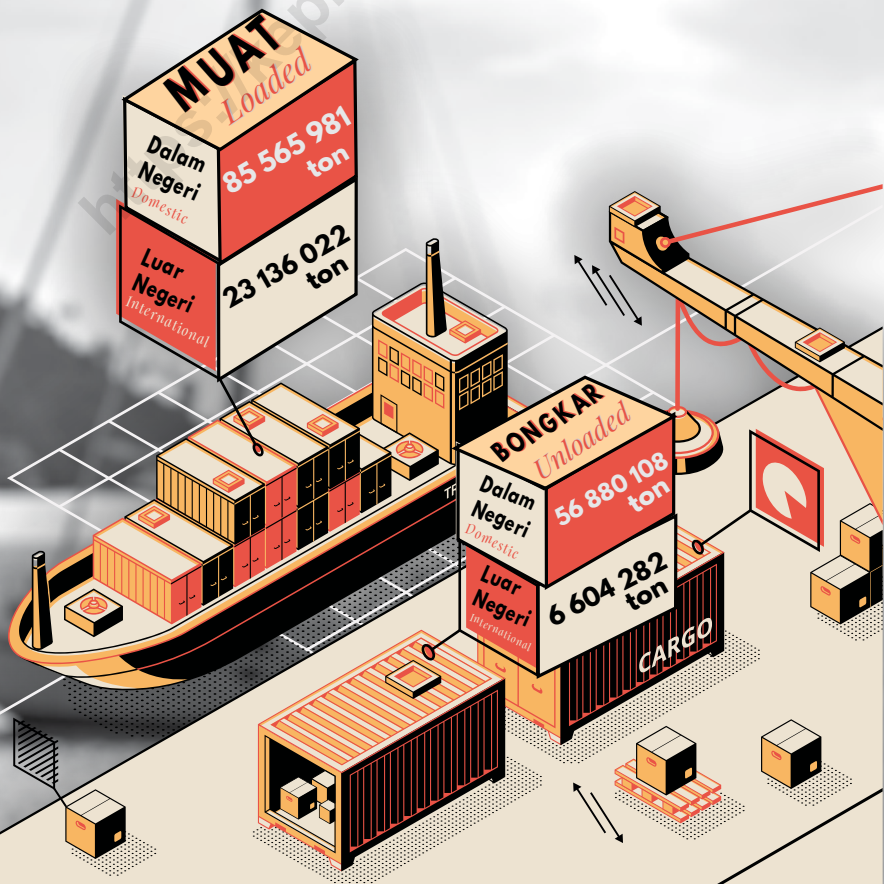
**Bongkar Muat Barang di Provinsi Kepulauan Riau 2018***Unloaded and Loaded Cargo in Kepulauan Riau Province 2018*





## PENJELASAN TEKNIS

1. **Kendaraan bermotor** adalah setiap kendaraan yang digerakkan oleh peralatan teknik yang ada pada kendaraan tersebut, biasanya digunakan untuk angkutan orang atau barang di atas jalan raya selain kendaraan yang berjalan di atas rel. Kendaraan bermotor yang dicatat adalah semua jenis kendaraan kecuali kendaraan bermotor TNI/Polri dan Korps Diplomatik.
2. **Mobil penumpang** adalah setiap kendaraan bermotor yang dilengkapi dengan tempat duduk untuk sebanyak-banyaknya delapan orang, tidak termasuk tempat duduk untuk pengemudi, baik dilengkapi atau tidak dilengkapi bagasi.
3. **Mobil bis** adalah setiap kendaraan bermotor yang dilengkapi dengan tempat duduk untuk lebih dari delapan orang, tidak termasuk tempat duduk untuk pengemudi, baik dilengkapi atau tidak dilengkapi bagasi.
4. **Mobil truk** adalah setiap kendaraan bermotor yang digunakan untuk angkutan barang, selain mobil penumpang, mobil bis dan kendaraan bermotor roda dua.
5. Data panjang jalan negara dan jalan provinsi bersumber dari Kementerian Pekerjaan Umum dan Perumahan Rakyat, sedangkan jalan kabupaten/kota bersumber dari Dinas Pekerjaan Umum Kabupaten/Kota, diolah dari daftar PJ-II/5.
6. **Gross Ton (GT)** adalah volume ruangan kapal dalam m<sup>3</sup>, kecuali terowongan, lubang poros baling-baling, tempat jangkar, dan alas ganda.

## TECHNICAL NOTES

1. **Motor vehicles** are any kind of vehicles motorized by machine set up in those vehicles, they are usually used for transporting peoples or goods on roads except vehicles moving along a railway line. The data cover all kinds of motor vehicles except those belong to Indonesia Army Force Indonesian State Police and Diplomatic Corps.
2. **Passenger cars** are any motor vehicles with no more than eight seats, excluding seat for driver, it can be with or without hoot.
3. **Buses** are large passenger cars having seats for more than eight passengers, excluding seat for driver, it can be with or without hoot.
4. **Trucks** are any motor vehicles used to transport goods excluding passenger cars, buses, and motorcycles.
4. Data on the lenght of state and provincial roads were taken from the Ministry of Public Works and Housing, while the regency/municipality roads data were taken from Regency/ Municipality Public Works Offices, based on PJ-II/5 questionnaire.
4. **Gross Ton (GT)** is total volume of all room in a ship (m<sup>3</sup>), excluding the volume of tunnel, the axle of propellers, the anchor, and the chain locker.

ULASAN	DESCRIPTION
<p><b>9.1 Transportasi</b></p> <p>Berdasarkan data statistik yang dihimpun dari Kepolisian Daerah Provinsi Kepulauan Riau, selama 2018 tercatat jumlah mobil ada sebanyak 140.040 unit, bus ada sebanyak 2.748 unit, truk ada sebanyak 164.956 unit, dan motor sebanyak 1.041.757 unit.</p> <p>Pada tahun 2018, terdapat sebanyak 132.782 kunjungan kapal pelayaran dalam negeri dan 254.077 kunjungan kapal pelayaran luar negeri.</p>	<p><b>9.1 Transportation</b></p> <p><i>Based on statistics gathered from the State Police of Kepulauan Riau Province, during 2018 the carrying amount of cars there are as many as 140,040 units, there are as many as 2,748 units of buses, trucks there are as many as 164,956 units, and motorcycles as many as 1,041,757 units.</i></p> <p><i>In 2018, there were 132,782 domestic cruise ship visits and 254,077 foreign cruise ship visits.</i></p>
<p><b>9.2 Koperasi</b></p> <p>Pada tahun 2018 Terdapat sebanyak 51 kantor pos pembantu di Provinsi Kepulauan Riau. Jenis pengiriman terbanyak yang digunakan baik di dalam negeri maupun di luar negeri di Provinsi Kepulauan Riau yaitu jenis pengiriman kilat.</p>	<p><b>9.2 Koperasi</b></p> <p><i>In 2018 there were 51 auxiliary post offices in Kepulauan Riau Province. Most types of shipping are used both domestically and abroad in the Kepulauan Riau Province, namely the type of express delivery.</i></p>

## 9.1 TRANSPORTASI/TRANSPORTATION

**Tabel 9.1.1** Panjang Jalan<sup>1</sup> Menurut Kabupaten/Kota dan Tingkat Kewenangan Pemerintahan (km) di Provinsi Kepulauan Riau, 2016-2018  
*Lenght of Roads<sup>1</sup> by Regency/Municipality and Level of Government Authority (km) in Kepulauan Riau Province, 2016-2018*

Kabupaten/Kota Regency/Municipality	Negara <sup>2</sup> State <sup>2</sup>	Provinsi Province	Kabupaten/Kota Regency/ Municipality	Jumlah Total
(1)	(2)	(3)	(4)	(5)
<b>Kabupaten/Regency</b>				
1. Karimun	26,25	143,72	885,33	1 055,30
2. Bintan	137,08	139,10	838,22	1 114,41
3. Natuna	117,89	143,33	780,14	1 041,36
4. Lingga	70,45	236,72	871,36	1 178,53
5. Kepulauan Anambas	30,93	51,00	294,13	376,06
<b>Kota/Municipality</b>				
1. Batam	160,18	112,35	646,05	918,58
2. Tanjungpinang	44,05	70,23	201,63	315,91
<b>Kepulauan Riau</b>	<b>586,83</b>	<b>896,45</b>	<b>4 516,86</b>	<b>6 000,13</b>

Catatan/Note: <sup>1</sup> Data tidak termasuk panjang jalan tol/Excluding toll road

<sup>2</sup> Berdasarkan Keputusan Menteri Pekerjaan Umum dan Perumahan Rakyat No. 248/KPTS/M/2015/Based on Public Work and Public Housing Ministerial Decree No. 248/KPTS/M/2015

Sumber/Source : Kementerian Pekerjaan Umum dan Perumahan Rakyat/Ministry of Public Works and Public Housing Dinas Binamarga Provinsi/Kabupaten/Kota/Provincial/Regency/Municipal Highways Offices

**Tabel** 9.1.2 Jumlah Kendaraan Bermotor Menurut Kabupaten/Kota dan Jenis Kendaraan di Provinsi Kepulauan Riau (unit), 2016-2018  
**Table** 9.1.2 Number of Registered Motor Vehicles by Regency/Municipality and Type of Motor Vehicles in Kepulauan Riau Province (units), 2016-2018

Kabupaten/Kota Regency/Municipality	Akhir Tahun End of Year	Mobil Penumpang Passenger Cars	Bus Buses	Truk Trucks	Sepeda Motor Motorcycles	Jumlah Total
(1)	(2)	(3)	(4)	(5)	(6)	(7)
<b>Kabupaten/Regency</b>						
1. Karimun	2016	5 511	144	2 258	92 153	100 066
	2017	5 993	146	2 367	97 625	106 131
	2018	6 409	152	2 450	103 047	112 058
2. Bintan	2016	5 880	470	2 698	89 125	98 173
	2017	6 088	471	2 697	91 541	100 797
	2018	6 357	471	2 697	95 156	104 681
3. Natuna	2016	448	26	423	19 444	20 341
	2017	469	26	427	20 111	21 033
	2018	492	27	436	20 986	21 941
4. Lingga	2016	1 066	41	457	17 025	18 589
	2017	1 295	46	541	18 907	20 789
	2018	1 584	49	686	21 229	23 548
5. Kepulauan Anambas	2016	-	-	-	-	-
	2017	-	-	-	-	-
	2018	-	-	-	-	-
<b>Kota/Municipality</b>						
1. Batam	2016	83 590	1 551	147 493	499 778	732 412
	2017	90 739	1 616	148 406	528 114	768 875
	2018	99 419	1 686	149 017	564 652	814 774
2. Tanjungpinang	2016	24 625	362	9 409	225 924	260 320
	2017	25 164	363	9 499	230 498	265 524
	2018	25 779	363	9 670	236 687	272 499
<b>Kepulauan Riau</b>	2016	121 120	2 594	162 738	943 449	1 229 901
	2017	129 748	2 668	163 937	986 796	1 283 149
	2018	140 040	2 748	164 956	1 041 757	1 349 501

Sumber/Source : Kepolisian Daerah Provinsi Kepulauan Riau/State Police of Kepulauan Riau Province



**Tabel**  
**Table**

9.1.3

Panjang Jalan Menurut Jenis Permukaan dan Status Jalan di Provinsi Kepulauan Riau (km), 2018  
*Length of Road by Type of Surface and Status of Road in Kepulauan Riau Province (km), 2018*

Status Jalan <i>Road Status</i>	Jenis Permukaan Jalan <i>Type of Road Surface</i>				
	Aspal <i>Paved</i>	Kerikil <i>Gravel</i>	Tanah <i>Soil</i>	Lainnya <i>Others</i>	Jumlah <i>Total</i>
(1)	(2)	(3)	(4)	(5)	(6)
1. Jalan Nasional <i>National Road</i>	569,97	-	16,86	4,40	591,23
2. Jalan Provinsi <i>Provincial Road</i>	675,74	-	160,65	60,06	896,45
3. Jalan Kabupaten/Kota <i>Regency/Municipality Road</i>	1 953,53	515,98	1 506,29	177,30	4 153,09

Sumber : Dinas Pekerjaan Umum Provinsi Kepulauan Riau  
Source : *Kepulauan Riau Public Working Service*

**Tabel** 9.1.4 Panjang Jalan Menurut Kabupaten/Kota dan Kondisi Jalan di Provinsi Kepulauan Riau (km), 2018  
**Table** 9.1.4 Length of Road by Regency/Municipality and Road Conditions in Kepulauan Riau Province (km), 2018

Kabupaten/Kota Regency/Municipality	Kondisi Jalan Road Conditions				Jumlah Total
	Baik Good	Sedang Average	Rusak Damaged	Rusak Berat Severe Damaged	
(1)	(2)	(3)	(4)	(5)	(6)
<b>Kabupaten/Regency</b>					
1. Karimun	318,00	137,00	176,00	254,00	885,00
2. Bintan	237,93	52,06	47,94	-	337,93
3. Natuna	139,80	107,46	81,13	106,53	434,92
4. Lingga	98,72	36,95	40,68	694,79	871,14
5. Kepulauan Anambas	57,67	11,40	14,34	211,09	294,49
<b>Kota/Municipality</b>					
1. Batam	125,01	426,72	52,28	42,15	646,16
2. Tanjungpinang	218,46	28,41	53,86	98,84	399,58
<b>Kepulauan Riau</b>	<b>409,90</b>	<b>179,22</b>	<b>110,13</b>	<b>197,20</b>	<b>896,45</b>

Sumber : Dinas Pekerjaan Umum Provinsi Kepulauan Riau  
 Source : Kepulauan Riau Public Working Service

Tabel  
Table

9.1.5

Banyaknya Kunjungan Kapal Pelayaran Dalam dan Luar Negeri Menurut Kabupaten/Kota di Provinsi Kepulauan Riau, 2018  
*Number of Calls of Domestic and International Voyage by Regency/Municipality in Kepulauan Riau Province, 2018*

Kabupaten/Kota Regency/Municipality	Dalam Negeri Domestic		Luar Negeri International	
	Unit Unit	Isi Kotor GRT	Unit Unit	Isi Kotor GRT
(1)	(2)	(3)	(4)	(5)
<b>Kabupaten/Regency</b>				
1. Karimun	62 314	7 021 163	6 345	2 655 614
2. Bintan	7 516	1 408 117	209 341	4 117
3. Natuna	1 850	1 798 001	16	6 240
4. Lingga	5 980	1 222 375	-	-
5. Kepulauan Anambas	737	470 977	89	100 738
<b>Kota/Municipality</b>				
1. Batam	38 202	17 955 761	34 120	20 074 967
2. Tanjungpinang	16 183	1 823 060	4 166	834 988
<b>Kepulauan Riau</b>	<b>132 782</b>	<b>31 699 454</b>	<b>254 077</b>	<b>23 676 664</b>

Sumber : BPS, SIMMOPPEL  
 Source : BPS-Statistics Indonesia, SIMMOPPEL



**Tabel** 9.1.6 Banyaknya Penumpang yang Datang dan Berangkat Menurut Kabupaten/ Kota di Provinsi Kepulauan Riau, 2018  
**Table** 9.1.6 Number of Arrived and Departured Passenger by Regency/Municipality in Kepulauan Riau Province, 2018

Kabupaten/Kota Regency/Municipality	Berangkat Departure		Datang Arrival	
	Dalam Negeri Domestic	Luar Negeri International	Dalam Negeri Domestic	Luar Negeri International
(1)	(2)	(3)	(4)	(5)
<b>Kabupaten/Regency</b>				
1. Karimun	1 176 139	290 325	1 135 872	263 364
2. Bintan	189 178	38 096	71 821	41 727
3. Natuna	33 036	-	39 138	-
4. Lingga	142 719	-	178 645	-
5. Kepulauan Anambas	26 411	-	33 680	-
<b>Kota/Municipality</b>				
1. Batam	1 671 404	3 383 740	1 635 527	3 364 366
2. Tanjungpinang	830 372	248 676	763 401	239 881
<b>Kepulauan Riau</b>	<b>4 069 259</b>	<b>3 960 837</b>	<b>3 858 084</b>	<b>3 909 338</b>

Sumber : BPS, SIMMOPPEL  
 Source : BPS-Statistics Indonesia, SIMMOPPEL

Tabel  
Table

9.1.7

Bongkar Muat Barang Menurut Kabupaten/Kota dan Jenis Pelayaran di Provinsi Kepulauan Riau (ton), 2018  
*Unloaded and Loaded Cargo by Regency/Municipality and Kind of Voyage in Kepulauan Riau Province (tonnage), 2018*

Kabupaten/Kota <i>Regency/Municipality</i>	Dalam Negeri <i>Domestic</i>		Luar Negeri <i>International</i>	
	Bongkar <i>Unloaded</i>	Muat <i>Loaded</i>	Bongkar <i>Unloaded</i>	Muat <i>Loaded</i>
(1)	(2)	(3)	(4)	(5)
<b>Kabupaten/Regency</b>				
1. Karimun	340 189	3 128 585	1 888 292	10 991 776
2. Bintan	17 538	426 179	2 054 441	419 488
3. Natuna	298 761	182 385	-	113
4. Lingga	61 528	1 060 876	85	-
5. Kepulauan Anambas	43 075	42 079	1 634	4 340 540
<b>Kota/Municipality</b>				
1. Batam	55 856 744	80 694 884	2 640 856	7 378 973
2. Tanjungpinang	262 274	30 994	18 974	5 131
<b>Kepulauan Riau</b>	<b>56 880 108</b>	<b>85 565 981</b>	<b>6 604 282</b>	<b>23 136 022</b>

Sumber : BPS, SIMMOPPEL  
 Source : BPS-Statistics Indonesia, SIMMOPPEL

**Tabel** 9.1.8 **Lalu Lintas Angkutan Udara Dalam Negeri Menurut Kabupaten/Kota di Provinsi Kepulauan Riau, 2018**  
**Table** 9.1.8 **Domestic Air Traffics by Regency/Municipality in Kepulauan Riau Province, 2018**

Bulan Month	Penerbangan Flight		Penumpang Passenger		Barang Cargo (kg)	
	Berangkat Departure	Datang Arrival	Berangkat Departure	Datang Arrival	Bongkar Unload	Muat Load
(1)	(2)	(3)	(4)	(5)	(6)	(7)
Januari/January	2 063	2 064	228 337	263 044	2 873 123	2 416 286
Februari/February	1 846	1 849	215 686	227 275	2 409 016	2 237 838
Maret/March	2 050	2 051	225 247	236 660	2 726 468	2 506 083
April/April	2 075	2 077	225 845	233 234	2 648 317	2 496 575
Mei/May	1 950	1 949	214 088	204 502	2 711 148	2 772 693
Juni/June	1 989	1 991	272 146	260 934	2 109 840	2 281 591
Juli/July	2 154	2 155	232 021	308 136	2 540 049	2 550 374
Agustus/August	2 089	2 092	231 059	257 709	2 710 903	2 616 841
September/September	1 998	1 998	209 252	250 137	2 675 779	2 518 424
Oktober/October	2 048	2 087	211 504	250 110	2 767 316	2 450 426
November/November	1 959	1 955	191 304	218 721	2 694 104	2 279 274
Desember/December	1 959	1 959	211 026	237 445	2 764 203	2 191 294
<b>2018</b>	<b>24 180</b>	<b>24 227</b>	<b>2 667 515</b>	<b>2 947 907</b>	<b>31 535 657</b>	<b>29 229 256</b>

Lanjutan Tabel 9.1.8  
Continued Table

Bulan Month	Bagasi Baggage (kg)		Pos/Paket Mail (kg)	
	Bongkar Unloaded	Muat Loaded	Bongkar Unloaded	Muat Loaded
(1)	(8)	(9)	(10)	(11)
Januari/January	2 038 241	2 186 211	-	2 186 211
Februari/February	1 605 609	1 931 867	-	1 931 867
Maret/March	1 655 521	1 898 180	11 407	1 898 180
April/April	1 934 986	1 648 508	17 817	1 648 508
Mei/May	1 487 315	1 974 168	15 608	1 974 168
Juni/June	2 240 060	2 954 223	19 130	2 954 223
Juli/July	2 527 131	2 197 124	-	2 197 124
Agustus/August	1 921 086	2 230 054	-	2 230 054
September/September	1 768 199	2 044 917	12 788	2 044 917
Oktober/October	1 681 968	1 937 085	-	1 937 085
November/November	1 517 701	1 749 387	11 693	1 749 387
Desember/December	1 749 489	2 148 750	-	2 148 750
<b>2018</b>	<b>22 127 306</b>	<b>24 900 474</b>	<b>88 443</b>	<b>24 900 474</b>

Sumber : BPS, Statistik Udara  
Source : BPS-Statistics Indonesia,

**Tabel** 9.1.9 **Lalu Lintas Angkutan Udara Luar Negeri Menurut Kabupaten/Kota di Provinsi Kepulauan Riau, 2018**  
**Table** 9.1.9 **International Air Traffics by Regency/Municipality in Kepulauan Riau Province, 2018**

Bulan Month	Penerbangan Flight		Penumpang Passenger	
	Berangkat Departure	Datang Arrival	Berangkat Departure	Datang Arrival
(1)	(2)	(3)	(4)	(5)
Januari/January	58	57	4 650	4 360
Februari/February	80	79	8 583	8 293
Maret/March	59	58	1 211	1 126
April/April	42	39	1 358	1 189
Mei/May	52	52	1 907	1 420
Juni/June	48	48	2 338	2 236
Juli/July	62	62	6 909	1 549
Agustus/August	67	67	7 656	2 063
September/September	74	74	2 098	12 062
Oktober/October	56	55	3 125	2 695
November/November	51	54	1 092	1 173
Desember/December	57	56	1 612	1 356
<b>2018</b>	<b>706</b>	<b>701</b>	<b>42 539</b>	<b>39 522</b>

Lanjutan Tabel 9.1.9  
Continued Table

Bulan Month	Barang Cargo (kg)		Bagasi Baggage (kg)	
	Bongkar Unloaded	Muat Loaded	Bongkar Unloaded	Muat Loaded
(1)	(6)	(7)	(8)	(9)
Januari/January	-	1 400	41 247	52 812
Februari/February	-	1 250	67 469	78 432
Maret/March	-	150	8 851	9 625
April/April	-	-	10 764	10 343
Mei/May	-	2 164	18 097	15 237
Juni/June	1 210	-	27 498	26 684
Juli/July	15	-	16 926	106 426
Agustus/August	215	-	29 356	126 422
September/September	-	-	291 528	25 325
Oktober/October	-	1 798	34 496	36 815
November/November	-	-	8 567	7 008
Desember/December	38	-	10 311	11 275
<b>2018</b>	<b>1 478</b>	<b>6 762</b>	<b>565 110</b>	<b>506 404</b>

Sumber : BPS, Statistik Udara  
Source : BPS-Statistics Indonesia,

## 9.2 KOMUNIKASI/COMMUNICATION

**Tabel** 9.2.1 Jumlah Kantor Pos Pembantu Menurut Kabupaten/Kota di Provinsi Kepulauan Riau, 2015-2018  
*Table* 9.2.1 *Number of Post Offices Subsidiaries by Regency/Municipality in Kepulauan Riau Province, 2015-2018*

Kabupaten/Kota Regency/Municipality	2015	2016	2017	2018
(1)	(2)	(3)	(4)	(5)
<b>Kabupaten/Regency</b>				
1. Karimun	5	5	6	6
2. Bintan	6	6	6	7
3. Natuna	4	4	4	5
4. Lingga	3	3	3	3
5. Kepulauan Anambas	2	3	3	3
<b>Kota/Municipality</b>				
1. Batam	20	22	22	19
2. Tanjungpinang	7	7	7	8
<b>Kepulauan Riau</b>	<b>47</b>	<b>50</b>	<b>51</b>	<b>51</b>

Sumber : Kantor Pos Tanjungpinang and Batam  
Source : Tanjungpinang and Batam Post Office



**Tabel**  
**Table**

9.2.2

Banyaknya Surat Pos yang Dikirim oleh Kantor Pos Menurut Jenis Pengiriman dan Kabupaten/Kota di Provinsi Kepulauan Riau, 2018  
*Number of Mail Sent by Post Office by Type of Sending and Regency/Municipality in Kepulauan Riau Province, 2018*

Kabupaten/Kota Regency/Municipality	Luar Negeri Overseas		
	Kilat Express	Tercatat Registered	Paket Package
(1)	(2)	(3)	(4)
<b>Kabupaten/Regency</b>			
1. Karimun	169	188	210
2. Bintan	257	-	-
3. Natuna	-	-	-
4. Lingga	1	-	-
5. Kepulauan Anambas	-	-	-
<b>Kota/Municipality</b>			
1. Batam	1 523	1 687	1 891
2. Tanjungpinang	342	34	3
<b>Kepulauan Riau</b>	<b>2 292</b>	<b>1 909</b>	<b>2 104</b>



Lanjutan Tabel 9.2.2  
Continued Table

Kabupaten/Kota Regency/Municipality	Dalam Negeri Domestic		
	Biasa Reguler	Kilat Express	Paket Package
(1)	(5)	(6)	(7)
<b>Kabupaten/Regency</b>			
1. Karimun	2 350	97 359	44 242
2. Bintan	-	14 816	3 018
3. Natuna	-	2 679	619
4. Lingga	-	8 013	350
5. Kepulauan Anambas	-	757	382
<b>Kota/Municipality</b>			
1. Batam	21 150	876 226	398 180
2. Tanjungpinang	-	60 821	8 814
<b>Kepulauan Riau</b>	<b>23 500</b>	<b>1 060 671</b>	<b>455 605</b>

Sumber : Kantor Pos Tanjungpinang dan Batam  
Source : Tanjungpinang and Batam Post Office

# 10

## PERBANKAN, INVESTASI, KOPERASI, DAN PERDAGANGAN

*Banking, Investment, Cooperative, and Trade*

### Koperasi di Provinsi Kepulauan Riau 2018 *Cooperation in Kepulauan Riau Province 2018*

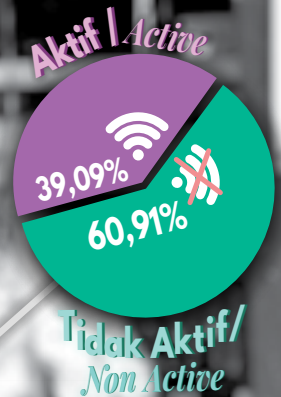

#### Tahukah anda? *Do you know?*

Sisa hasil usaha Koperasi di Kota Tanjungpinang merupakan yang TERBESAR di Provinsi Kepulauan Riau  
*The profit of Cooperation of Tanjung Pinang Municipality is the largest in Kepulauan Riau province*



## PENJELASAN TEKNIS

1. Data Statistik perbankan bersumber dari Bank Indonesia.
2. Kantor Bank terdiri dari Kantor Cabang (KC), Kantor Cabang Pembantu (KCP), dan kantor di bawah KCP.
3. Uang kartal terdiri atas uang kertas dan uang logam yang berlaku, tidak termasuk uang kas pada Kantor Perbendaharaan dan Kas Negara (KPKN) dan bank umum.
4. Data Statistik penanaman modal yang disetujui pemerintah terdiri dari Penanaman Modal Asing (PMA) dan Penanaman Modal Dalam Negeri (PMDN), bersumber dari Badan Koordinasi Penanaman Modal (BKPM). Data mengenai realisasi investasi penanaman modal tidak termasuk sektor minyak, asuransi, dan perbankan. Data telah memperhatikan perubahan investasi yang beralih status dan juga pengurangan investasi yang dicabut izin usahanya.
5. **Koperasi** adalah badan yang usaha yang beranggotakan orang seorang atau badan hukum koperasi dengan melandaskan kegiatannya berdasarkan prinsip koperasi sekaligus sebagai gerakan ekonomi rakyat yang berdasar atas asas kekeluargaan.
6. **Sisa Hasil Usaha Koperasi** merupakan pendapatan koperasi yang diperoleh dalam satu tahun buku dikurangi dengan biaya, penyusutan, dan kewajiban lainnya termasuk pajak dalam tahun buku yang bersangkutan.

## TECHNICAL NOTES

1. *Banking statistics are obtained from the Bank Indonesia.*
2. *Bank offices consist of branch office (KC), sub branch (KCP), and offices under KCP.*
3. *Currency consists of legal bank notes and coins excluding cash in the government treasury offices and commercial banks.*
4. *Statistics of investments approved by government consist of Foreign Direct Investment (FDI) and Domestic Direct Investment (DDI), are obtained from the Investment Coordinating Board (BKPM). Realization of investment data exclude those investments in petroleum production, insurance, and banking sectors. Changes in investment status and those whose license was taken off have been taken into account.*
5. **Cooperative** is an establishment that its members are people or establishments with legal status of cooperative and its activities based on people economic movement.
6. **Net profit of cooperative** is gross income in one year minus expenses, depreciation, and other liabilities including taxes in current year.

<b>ULASAN</b>	<b>DESCRIPTION</b>
<p>Keberadaan lembaga keuangan amatlah penting dalam menjaga kelangsungan ketersediaan dana bagi pembangunan di segala bidang.</p>	<p><i>Existance of finance institutions is very important in keeping or contrlling fund availability.</i></p>
<p>Tidak saja sebagai sarana penyaluran dana tetapi juga berfungsi sebagai salah satu faktor pendukung pertumbuhan ekonomi bangsa.</p>	<p><i>Not only as fund distributor but also has function as one of important factor insupporting national economic growth.</i></p>
<p>Dengan adanya perbankan yang sehat, maka pergerakan finansial untuk mendukung kegiatan ekonomi masyarakat dapat terpantau dan terkontrol dengan berbagai jasa yang disediakan sektor ini. Terdapat 418 Bank Umum di Provinsi Kepulauan Riau pada tahun 2018.</p>	<p><i>By health banking, hopefully financial movement in public economic life can be controlled and managed by vary of bank services. There were 418 public banks in Kepulauan Riau Province in 2018.</i></p>

10.1 PERBANKAN/*BANKING*

**Tabel** 10.1.1 Jumlah Kantor Bank Umum Menurut Jenisnya di Provinsi Kepulauan Riau, 2018  
**Table** 10.1.1 *Number of Banks Office by Type in Kepulauan Riau Province, 2018*

Jenis Bank <i>Type of Bank</i>	Kantor Pusat <i>Central Office</i>	Kantor Cabang <i>Branch Office</i>	Cabang Pembantu <i>Cash Office</i>	Kantor Kas <i>Treasury Office</i>	Jumlah <i>Total</i>
(1)	(2)	(3)	(4)	(5)	(6)
<b>Bank Umum Pemerintah</b> <i>Government Banks</i>	-	12	75	83	170
<b>Bank Pembangunan Daerah</b> <i>Regional Government Bank</i>	-	7	17	13	37
<b>Bank Swasta Nasional</b> <i>Private National Banks</i>	-	35	75	21	131
<b>Bank Asing dan Campuran</b> <i>Foreign and Joint Banks</i>	-	4	1	4	9
<b>Bank Perkreditan Rakyat</b> <i>Rural Credit Banks</i>	43	28	-	-	71
<b>Kepulauan Riau</b>	<b>43</b>	<b>86</b>	<b>168</b>	<b>121</b>	<b>418</b>

Sumber : Bank Indonesia, Cabang Batam  
 Source : *Bank Indonesia, Batam*

**Tabel** 10.1.2 Jumlah Aktiva Bank Menurut Akhir Periode dan Kelompok Bank di Provinsi Kepulauan Riau (juta rupiah), 2018  
**Table** 10.1.2 *Number of Banks Assets by End of Period and Banks Group in Kepulauan Riau Province (million rupiahs), 2018*

Akhir Periode End of Period	Bank Umum Pemerintah Government Banks	Bank Swasta Nasional Private National Banks	Bank Asing dan Campuran Foreign and Joint Banks	Bank Perkreditan Rakyat Rural Credit Banks	Jumlah Total
(1)	(2)	(3)	(4)	(5)	(6)
Januari/January	27 110 442,57	26 827 939,53	90 145,73	6 647 292,00	60 675 819,83
Februari/February	26 985 511,76	27 167 653,45	89 721,33	6 662 253,00	60 905 139,54
Maret/March	27 222 201,31	27 173 732,99	94 727,23	6 515 045,00	61 005 706,53
April/April	26 636 862,36	27 152 706,41	83 049,65	6 700 866,00	60 573 484,42
Mei/May	26 845 449,08	27 205 737,18	95 501,29	6 712 763,00	60 859 450,55
Juni/June	27 101 815,26	26 996 180,41	89 419,36	6 758 922,00	60 946 337,03
Juli/July	26 890 162,79	27 486 612,95	87 644,68	6 794 252,00	61 258 672,42
Agustus/August	27 611 555,52	27 410 909,17	87 373,44	6 793 728,00	61 903 566,13
September/September	27 801 422,85	27 706 231,50	86 751,81	6 538 004,00	62 132 410,16
Oktober/October	28 205 145,44	28 856 482,34	87 662,91	6 772 622,00	63 921 912,69
November/November	28 351 316,35	27 890 970,19	88 119,84	6 870 027,00	63 200 433,38
Desember/December	29 018 116,88	27 998 279,90	86 266,81	6 880 191,00	63 982 854,59
<b>2018</b>	<b>29 018 116,88</b>	<b>27 998 279,90</b>	<b>86 266,81</b>	<b>6 880 191,00</b>	<b>63 982 854,59</b>

Sumber : Bank Indonesia, Cabang Batam  
 Source : Bank Indonesia, Batam

Tabel  
Table

10.1.3

Jumlah Aktiva Bank Umum di Kota Batam, Tanjungpinang, Kabupaten Karimun, dan Kabupaten Lainnya Menurut Akhir Periode di Provinsi Kepulauan Riau (juta rupiah), 2018  
*Total Commercial Banks Assets in Batam, Tanjungpinang, Karimun, and Other Regencies by End of Period in Kepulauan Riau Province (million rupiahs), 2018*

Akhir Periode End of Periode	Batam	Tanjung pinang	Karimun	Kabupaten Lain Other Regency	Jumlah Total
(1)	(2)	(3)	(4)	(5)	(6)
Januari/January	47 258 612,69	10 616 192,04	2 031 485,26	769 529,40	60 675 819,39
Februari/February	47 341 095,69	10 767 667,06	2 036 212,66	760 163,93	60 905 139,34
Maret/March	47 075 547,85	11 256 903,08	2 079 520,63	593 734,49	61 005 706,05
April/April	46 826 181,51	10 899 094,60	2 087 935,50	760 273,24	60 573 484,85
Mei/May	47 149 920,21	10 870 940,16	2 074 205,61	764 384,55	60 859 450,53
Juni/June	47 299 875,78	10 829 283,10	2 052 363,01	764 814,89	60 946 336,78
Juli/July	47 738 303,71	10 694 506,58	2 061 390,94	764 471,00	61 258 672,23
Agustus/August	48 153 233,10	10 902 224,43	2 085 619,31	762 489,01	61 903 565,85
September/September	48 515 946,01	11 062 686,62	1 799 998,10	753 779,91	62 132 410,64
Oktober/October	50 042 685,33	11 021 900,07	2 089 379,09	767 948,38	63 921 912,87
November/November	49 332 130,33	11 000 382,23	2 103 601,02	764 320,11	63 200 433,69
Desember/December	49 920 617,97	11 106 345,24	2 180 288,61	775 602,86	63 982 854,68
<b>2018</b>	<b>49 920 617,97</b>	<b>11 106 345,24</b>	<b>2 180 288,61</b>	<b>775 602,86</b>	<b>63 982 854,68</b>

Sumber : Bank Indonesia, Cabang Batam  
 Source : Bank Indonesia, Batam



**Tabel** 10.1.4 Posisi Dana Simpanan Rupiah dan Valuta Asing Menurut Kelompok Bank di Provinsi Kepulauan Riau (juta rupiah), 2018  
**Table** 10.1.4 *Outstanding Banks Fund in Rupiah and Foreign Exchange by Group of Bank in Kepulauan Riau Province (million rupiahs), 2018*

Akhir Periode End of Periode	Bank Umum Pemerintah Government Banks		
	Rupiah Rupiah	Valuta Asing Foreign Exchange	Jumlah Total
(1)	(2)	(3)	(4)
Januari/January	19 347 591,18	2 286 492,35	21 634 083,53
Februari/February	19 387 012,56	2 392 244,57	21 779 257,13
Maret/March	19 259 596,44	2 699 709,78	21 959 306,22
April/April	19 006 149,15	2 154 343,51	21 160 492,66
Mei/May	19 226 163,07	2 058 444,90	21 284 607,97
Juni/June	19 168 272,49	2 345 044,42	21 513 316,91
Juli/July	19 188 244,68	2 120 134,50	21 308 379,18
Agustus/August	19 578 152,18	2 443 815,20	22 021 967,38
September/September	19 809 088,77	2 250 958,94	22 060 047,71
Oktober/October	19 934 997,85	2 261 232,14	22 196 229,99
November/November	19 815 843,63	2 267 347,86	22 083 191,49
Desember/December	20 645 069,53	2 531 976,17	23 177 045,70
<b>2018</b>	<b>20 645 069,53</b>	<b>2 531 976,17</b>	<b>23 177 045,70</b>

Lanjutan Tabel  
Continued Table 10.1.4

Akhir Periode End of Periode	Bank Swasta Nasional, Asing, dan Campuran Private National, Foreign, and Joint Banks		
	Rupiah Rupiah	Valuta Asing Foreign Exchange	Jumlah Total
(1)	(5)	(6)	(7)
Januari/January	18 104 208,30	6 337 983,96	24 442 192,26
Februari/February	18 540 129,04	6 238 275,87	24 778 404,91
Maret/March	18 436 494,72	6 340 490,07	24 776 984,79
April/April	18 329 695,58	6 376 546,79	24 706 242,37
Mei/May	18 477 567,64	6 328 249,22	24 805 816,86
Juni/June	18 340 545,70	6 230 294,10	24 570 839,80
Juli/July	18 476 558,20	6 396 187,90	24 872 746,10
Agustus/August	18 328 209,43	6 523 156,32	24 851 365,75
September/September	18 552 922,87	6 545 088,50	25 098 011,37
Oktober/October	18 766 657,55	7 040 622,41	25 807 279,96
November/November	18 226 638,53	6 734 073,80	24 960 712,33
Desember/December	18 437 343,00	7 181 360,73	25 618 703,73
<b>2018</b>	<b>18 437 343,00</b>	<b>7 181 360,73</b>	<b>25 618 703,73</b>

Lanjutan Tabel 10.1.4  
Continued Table

Akhir Periode End of Periode	Bank Perkreditan Rakyat Rural Credit Banks	
	Rupiah Rupiah	Jumlah Total
(1)	(8)	(9)
Januari/January	5 626 734,81	5 626 734,81
Februari/February	5 464 547,29	5 464 547,29
Maret/March	5 499 309,36	5 499 309,36
April/April	5 513 340,53	5 513 340,53
Mei/May	5 455 209,59	5 455 209,59
Juni/June	5 509 478,07	5 509 478,07
Juli/July	5 517 344,25	5 517 344,25
Agustus/August	5 544 801,23	5 544 801,23
September/September	5 270 861,63	5 270 861,63
Oktober/October	5 542 866,77	5 542 866,77
November/November	5 517 836,24	5 517 836,24
Desember/December	5 559 344,46	5 559 344,46
<b>2018</b>	<b>5 559 344,46</b>	<b>5 559 344,46</b>

Sumber : Bank Indonesia, Cabang Batam  
Source : Bank Indonesia, Batam

Tabel  
Table

10.1.5

Posisi Dana Simpanan Rupiah dan Valuta Asing Bank Umum Menurut Golongan Pemilik di Provinsi Kepulauan Riau (juta rupiah), 2018  
*Commercial Banks Outstanding Funds in Rupiah and Foreign Exchange by Ownership in Kepulauan Riau Province (million rupiahs), 2018*

Akhir Periode End of Periode	Pemerintah Pusat Central Government		Pemerintah Daerah Regional Government		
	Rupiah Rupiah	Jumlah Total	Rupiah Rupiah	Valuta Asing Foreign Exchange	Jumlah Total
(1)	(2)	(3)	(4)	(5)	(6)
Januari/January	604 125,43	604 125,43	802 782,64	2,93	802 785,57
Februari/February	644 339,05	644 339,05	987 311,98	2,97	987 314,95
Maret/March	672 267,53	672 267,53	992 479,37	3,00	992 482,37
April/April	584 096,04	584 096,04	929 248,31	3,01	929 251,32
Mei/May	625 563,86	625 563,86	861 377,73	2,97	861 380,70
Juni/June	593 103,51	593 103,51	966 525,03	3,01	966 528,04
Juli/July	663 709,12	663 709,12	854 555,67	3,03	854 558,70
Agustus/August	679 190,53	679 190,53	931 960,50	3,08	931 963,58
September/September	745 491,92	745 491,92	854 225,82	3,12	854 228,94
Oktober/October	1 050 542,29	1 050 542,29	778 661,80	3,14	778 664,94
November/November	830 859,64	830 859,64	766 906,73	2,99	766 909,72
Desember/December	633 848,51	633 848,51	505 229,42	3,02	505 232,44
<b>2018</b>	<b>633 848,51</b>	<b>633 848,51</b>	<b>505 229,42</b>	<b>3,02</b>	<b>505 232,44</b>

Lanjutan Tabel  
Continued Table 10.1.5

Akhir Periode End of Periode	Badan dan Lembaga Pemerintah Governmental Board			Lembaga Keuangan Non Bank Non Bank/Private Enterprises		
	Rupiah Rupiah	Valuta Asing Foreign Exchange	Jumlah Total	Rupiah Rupiah	Valuta Asing Foreign Exchange	Jumlah Total
(1)	(7)	(8)	(9)	(10)	(11)	(12)
Januari/January	53 514,17	11,37	53 525,54	241 808,63	82 982,49	324 791,12
Februari/February	57 908,92	11,66	57 920,58	206 098,50	66 126,28	272 224,78
Maret/March	26 123,51	11,67	26 135,18	210 979,78	62 585,25	273 565,03
April/April	104 512,39	11,79	104 524,18	193 376,81	69 025,23	262 402,04
Mei/May	112 842,36	11,77	112 854,13	231 054,97	73 228,08	304 283,05
Juni/June	102 888,22	12,13	102 900,35	211 624,99	83 891,01	295 516,00
Juli/July	114 302,16	12,20	114 314,36	202 823,60	88 616,84	291 440,44
Agustus/August	114 943,09	12,46	114 955,55	208 691,66	84 120,46	292 812,12
September/September	61 521,07	12,60	61 533,67	233 333,64	81 289,45	314 623,09
Oktober/October	62 428,10	12,85	62 440,95	225 743,34	94 171,93	319 915,27
November/November	53 942,29	12,08	53 954,37	220 926,92	69 410,36	290 337,28
Desember/December	47 460,00	12,14	47 472,14	281 558,27	79 100,62	360 658,89
<b>2018</b>	<b>47 460,00</b>	<b>12,14</b>	<b>47 472,14</b>	<b>281 558,27</b>	<b>79 100,62</b>	<b>360 658,89</b>

Lanjutan Tabel  
Continued Table 10.1.5

Akhir Periode End of Periode	Badan Usaha Milik Negara National Enterprises			Badan Usaha Milik Daerah Regional Enterprises		
	Rupiah Rupiah	Valuta Asing Foreign Exchange	Jumlah Total	Rupiah Rupiah	Valuta Asing Foreign Exchange	Jumlah Total
(1)	(13)	(14)	(15)	(16)	(17)	(18)
Januari/January	969 067,21	8 968,38	978 035,59	15 832,68	11,73	15 844,41
Februari/February	921 095,60	7 106,21	928 201,81	19 389,59	12,04	19 401,63
Maret/March	667 784,93	7 994,21	675 779,14	19 500,05	12,06	19 512,11
April/April	785 902,55	8 438,33	794 340,88	19 831,46	12,18	19 843,64
Mei/May	758 914,07	7 124,73	766 038,80	15 204,76	12,17	15 216,93
Juni/June	750 821,02	7 150,25	757 971,27	14 626,88	12,67	14 639,55
Juli/July	656 293,74	16 761,33	673 055,07	14 256,12	12,63	14 268,75
Agustus/August	790 452,61	7 192,45	797 645,06	13 701,79	12,90	13 714,69
September/September	830 928,88	3 517,45	834 446,33	15 067,63	13,05	15 080,68
Oktober/October	734 477,35	4 302,56	738 779,91	12 881,30	13,31	12 894,61
November/November	666 293,27	<sup>119</sup> 320,90	785 614,17	11 013,35	12,53	11 025,88
Desember/December	726 485,84	18 712,20	745 198,04	9 811,76	12,59	9 824,35
<b>2018</b>	<b>726 485,84</b>	<b>18 712,20</b>	<b>745 198,04</b>	<b>9 811,76</b>	<b>12,59</b>	<b>9 824,35</b>

Lanjutan Tabel  
Continued Table 10.1.5

Akhir Periode End of Periode	Bukan Lembaga Keuangan (Swasta) Non-Financial Institution			Sektor Swasta Lainnya Other Private Sector		
	Rupiah Rupiah	Valuta Asing Foreign Exchange	Jumlah Total	Rupiah Rupiah	Valuta Asing Foreign Exchange	Jumlah Total
(1)	(19)	(20)	(21)	(22)	(23)	(24)
Januari/January	8 616 599,08	4 171 232,82	12 787 831,90	276 743,87	88 922,31	365 666,18
Februari/February	8 507 937,54	4 171 215,08	12 679 152,62	309 832,93	73 790,89	383 623,82
Maret/March	8 564 751,92	4 327 298,77	12 892 050,69	336 622,60	71 731,43	408 354,03
April/April	8 234 000,04	3 791 245,69	12 025 245,73	287 335,01	101 940,81	389 275,82
Mei/May	8 144 827,63	3 809 920,69	11 954 748,32	333 417,44	101 849,51	435 266,95
Juni/June	7 901 526,27	3 988 079,49	11 889 605,76	316 712,74	97 653,28	414 366,02
Juli/July	8 053 242,71	3 898 585,09	11 951 827,80	375 546,00	78 292,91	453 838,91
Agustus/August	8 142 254,48	4 214 318,78	12 356 573,26	405 908,60	88 508,27	494 416,87
September/September	8 259 611,80	3 735 591,21	11 995 203,01	387 794,09	91 608,42	479 402,51
Oktober/October	8 342 838,97	4 363 032,28	12 705 871,25	413 810,09	99 395,53	513 205,62
November/November	8 157 364,90	4 037 765,63	12 195 130,53	417 611,40	133 975,33	551 586,73
Desember/December	8 841 898,11	4 805 157,82	13 647 055,93	374 921,22	61 445,57	436 366,79
<b>2018</b>	<b>8 841 898,11</b>	<b>4 805 157,82</b>	<b>13 647 055,93</b>	<b>374 921,22</b>	<b>61 445,57</b>	<b>436 366,79</b>

Lanjutan Tabel  
Continued Table 10.1.5

Akhir Periode End of Periode	Perorangan Personal			Bukan Penduduk Non-Personal		
	Rupiah Rupiah	Valuta Asing Foreign Exchange	Jumlah Total	Rupiah Rupiah	Valuta Asing Foreign Exchange	Jumlah Total
(1)	(25)	(26)	(27)	(28)	(29)	(30)
Januari/January	25 662 619,59	4 051 765,27	29 714 384,86	208 706,19	220 579,02	429 285,21
Februari/February	26 069 786,07	4 079 606,52	30 149 392,59	203 441,42	232 648,80	436 090,22
Maret/March	25 998 986,74	4 336 907,31	30 335 894,05	206 594,75	233 656,15	440 250,90
April/April	25 966 875,58	4 319 569,35	30 286 444,93	230 666,54	240 643,89	471 310,43
Mei/May	26 409 130,21	4 094 761,97	30 503 892,18	211 397,68	299 782,23	511 179,91
Juni/June	26 438 438,86	4 174 238,35	30 612 677,21	212 550,67	224 298,33	436 849,00
Juli/July	26 507 019,66	4 130 586,92	30 637 606,58	223 054,12	303 451,45	526 505,57
Agustus/August	26 370 282,62	4 294 184,33	30 664 466,95	248 975,71	278 618,78	527 594,49
September/September	26 735 588,69	4 608 077,29	31 343 665,98	238 448,10	275 934,84	514 382,94
Oktober/October	26 846 484,78	4 470 439,39	31 316 924,17	233 787,37	270 483,56	504 270,93
November/November	26 670 551,92	4 385 930,85	31 056 482,77	247 011,74	254 990,99	502 002,73
Desember/December	27 394 057,50	4 479 344,99	31 873 402,49	267 141,91	269 547,94	536 689,85
<b>2018</b>	<b>27 394 057,50</b>	<b>4 479 344,99</b>	<b>31 873 402,49</b>	<b>267 141,91</b>	<b>269 547,94</b>	<b>536 689,85</b>



Lanjutan Tabel 10.1.5  
Continued Table

Akhir Periode End of Periode	Jumlah Total		
	Rupiah Rupiah	Valuta Asing Foreign Exchange	Jumlah Total
(1)	(31)	(32)	(33)
Januari/January	37 451 799,49	8 624 476,32	46 076 275,81
Februari/February	37 927 141,60	8 630 520,45	46 557 662,05
Maret/March	37 696 091,18	9 040 199,85	46 736 291,03
April/April	37 335 844,73	8 530 890,28	45 866 735,01
Mei/May	37 703 730,71	8 386 694,12	46 090 424,83
Juni/June	37 508 818,19	8 575 338,52	46 084 156,71
Juli/July	37 664 802,90	8 516 322,40	46 181 125,30
Agustus/August	37 906 361,59	8 966 971,51	46 873 333,10
September/September	38 362 011,64	8 796 047,43	47 158 059,07
Oktober/October	38 701 655,39	9 301 854,55	48 003 509,94
November/November	38 042 482,16	9 001 421,66	47 043 903,82
Desember/December	39 082 412,54	9 713 336,89	48 795 749,43
<b>2018</b>	<b>39 082 412,54</b>	<b>9 713 336,89</b>	<b>48 795 749,43</b>

Sumber : Bank Indonesia, Cabang Batam  
Source : Bank Indonesia, Batam

Tabel  
Table

10.1.6

Posisi Pinjaman Perbankan Menurut Sektor Ekonomi dan Bulan di Provinsi Kepulauan Riau (juta rupiah), 2018  
*Outstanding Banks Credit by Economic Sector and Month in Kepulauan Riau Province (million rupiahs), 2018*

Bulan Month	Pertanian, Buru, dan Kehutanan Agriculture, Hunt, and Forestry	Perikanan Fishery	Pertambangan dan Penggalian Mining and Quarrying	Industri Pengolahan Manufacturing Industry	Listrik, Gas, dan Air Electricity, Gas, and Water
(1)	(2)	(3)	(4)	(5)	(6)
Januari/January	122 806,50	107 773,58	183 398,54	3 489 710,77	896 139,13
Februari/February	125 373,23	112 926,62	191 987,00	3 574 875,26	908 679,55
Maret/March	134 554,60	121 574,97	192 226,34	3 594 285,21	911 716,96
April/April	116 153,23	121 843,19	184 945,21	3 528 811,52	812 727,21
Mei/May	120 156,34	129 771,76	171 167,54	3 607 120,58	792 492,64
Juni/June	129 620,36	133 123,44	193 568,13	3 786 306,09	817 433,25
Juli/July	136 403,68	131 672,11	194 484,04	3 758 013,88	812 567,38
Agustus/August	141 070,25	135 271,79	202 336,30	3 722 171,59	835 341,95
September/September	141 566,65	143 816,57	50 700,00	3 725 500,61	829 460,12
Oktober/October	145 208,25	146 530,46	50 649,98	3 699 846,73	839 384,74
November/November	145 896,47	146 749,36	51 824,23	3 674 201,93	806 875,09
Desember/December	150 866,93	151 793,96	53 171,28	3 909 868,37	807 100,87
<b>2018</b>	<b>150 866,93</b>	<b>151 793,96</b>	<b>53 171,28</b>	<b>3 909 868,37</b>	<b>807 100,87</b>

Lanjutan Tabel  
Continued Table 10.1.6

Bulan Month	Konstruksi Construction	Perdagangan Besaran dan Eceran Retail and Trade	Akomodasi dan Makan Minum Accommodation	Gudang dan Komunikasi Warehouse and Communication	Perantara Keuangan Financial
(1)	(7)	(8)	(9)	(10)	(11)
Januari/January	1 868 615,84	6 479 883,62	1 228 541,58	3 906 555,92	62 089,16
Februari/February	1 946 031,03	6 574 163,68	1 227 240,14	3 928 582,43	97 418,01
Maret/March	2 020 671,52	6 750 242,69	1 282 594,15	4 002 232,31	103 393,43
April/April	1 978 064,61	6 761 635,60	1 245 097,79	3 973 706,48	104 114,16
Mei/May	1 983 369,41	6 831 559,57	1 239 753,18	4 053 447,17	104 079,39
Juni/June	2 019 980,07	7 006 290,61	1 284 499,91	4 142 578,47	104 604,78
Juli/July	2 008 651,16	7 003 043,02	1 263 607,06	4 127 154,04	101 528,55
Agustus/August	2 070 373,44	7 008 722,53	1 303 006,67	4 198 666,89	97 804,88
September/September	2 083 343,57	7 091 628,03	1 296 201,64	4 408 372,80	101 369,89
Oktober/October	2 120 545,10	7 185 976,42	1 291 561,46	4 437 522,59	72 374,26
November/November	2 140 512,20	7 195 850,62	1 290 353,50	4 422 536,75	79 755,93
Desember/December	2 152 341,12	7 300 050,36	1 287 863,55	4 495 607,39	108 058,06
<b>2018</b>	<b>2 152 341,12</b>	<b>7 300 050,36</b>	<b>1 287 863,55</b>	<b>4 495 607,39</b>	<b>108 058,06</b>

Lanjutan Tabel  
Continued Table 10.1.6

Bulan Month	Real Estate Sewaan dan Jasa Real Estate Rental and Services	Adm Pem Pertanahan Land Administration	Jasa Pendidikan Education Services	Jasa Kesehatan Health Services	Jasa Masyarakat Sosial Budaya Social and Culture Services
(1)	(12)	(13)	(14)	(15)	(16)
Januari/January	1 816 476,00	9 136,00	121 058,00	108 833,00	408 154,00
Februari/February	1 793 496,00	9 473,00	121 247,00	94 235,00	399 236,00
Maret/March	1 908 138,00	10 008,00	119 583,00	92 627,00	425 967,00
April/April	1 933 680,00	8 796,00	117 524,00	120 781,00	418 866,00
Mei/May	2 040 117,00	9 625,00	116 924,00	127 110,00	418 066,00
Juni/June	2 139 903,00	10 559,00	119 773,00	126 640,00	427 443,00
Juli/July	2 136 882,00	10 278,00	117 285,00	124 505,00	421 432,00
Agustus/August	2 172 426,00	10 712,00	116 153,00	123 297,00	420 219,00
September/September	2 238 515,00	9 472,00	126 011,00	123 459,00	434 524,00
Oktober/October	2 213 797,00	9 368,00	127 651,00	125 162,00	431 682,00
November/November	2 117 495,00	10 025,00	129 022,00	124 539,00	446 762,00
Desember/December	2 307 788,00	11 190,00	135 943,00	125 619,00	450 367,00
<b>2018</b>	<b>2 307 788,00</b>	<b>11 190,00</b>	<b>135 943,00</b>	<b>125 619,00</b>	<b>450 367,00</b>

Lanjutan Tabel  
Continued Table 10.1.6

Bulan Month	Jasa Perorangan Rumah Tangga Household Services	Badan Internasional International Agencies	Kegiatan yang Belum Jelas Batasannya Specific Activities	Bukan Lapangan Usaha Lainnya Others	Jumlah Total
(1)	(17)	(18)	(19)	(20)	(21)
Januari/January	35 982,00	288 125,00	965 983,00	15 697 439,00	37 796 700,64
Februari/February	37 341,00	295 265,00	917 062,00	15 589 603,00	37 944 234,95
Maret/March	39 845,00	349 412,00	1 062 270,00	15 910 240,00	39 031 582,18
April/April	37 208,00	303 030,00	965 633,00	15 879 990,00	38 612 607,00
Mei/May	36 935,00	312 085,00	946 604,00	16 024 576,00	39 064 959,58
Juni/June	39 318,00	356 069,00	1 047 036,00	16 173 913,00	40 058 659,11
Juli/July	38 431,00	360 615,00	1 068 940,00	16 238 895,00	40 054 387,92
Agustus/August	38 211,00	363 377,00	1 073 950,00	16 316 838,00	40 349 949,29
September/September	38 792,00	384 979,00	1 102 987,00	16 421 013,00	40 751 711,88
Oktober/October	37 013,00	392 320,00	1 110 872,00	16 559 781,00	40 997 245,99
November/November	36 224,00	392 238,00	1 092 560,00	16 676 141,00	40 979 562,08
Desember/December	35 917,00	387 223,00	1 068 372,00	16 860 867,00	41 800 007,89
<b>2018</b>	<b>35 917,00</b>	<b>387 223,00</b>	<b>1 068 372,00</b>	<b>16 860 867,00</b>	<b>41 800 007,89</b>

Sumber : Bank Indonesia, Cabang Batam  
Source : Bank Indonesia, Batam

Tabel  
Table

10.1.7

Posisi Pinjaman pada Bank Umum Berdasarkan Kelompok Bank dan Jenis Pinjaman di Provinsi Kepulauan Riau (juta rupiah), 2018  
*Outstanding Loans of Commercial Bank by Group of Bank and Type of Loan in Kepulauan Riau Province (million rupiahs), 2018*

Bulan Month	Bank Pemerintah State Bank		
	Modal Kerja Working Capital	Investasi Investment	Konsumsi Consumption
(1)	(2)	(3)	(4)
Januari/January	10 717 499,90	10 744 642,49	5 143 028,26
Februari/February	5 295 201,07	10 828 805,51	10 779 653,78
Maret/March	5 676 508,97	11 010 849,13	11 109 375,59
April/April	5 480 283,02	10 648 841,72	11 120 179,88
Mei/May	5 436 356,56	12 133 530,15	11 270 867,19
Juni/June	5 701 818,39	12 271 009,85	11 060 379,97
Juli/July	5 479 057,43	12 160 179,63	11 289 698,10
Agustus/August	5 557 424,56	12 353 438,50	11 464 923,08
September/September	5 764 015,94	12 759 610,28	11 495 530,77
Oktober/October	5 533 663,73	12 680 529,53	11 626 817,80
November/November	5 774 917,02	12 401 138,30	11 795 309,20
Desember/December	6 227 831,08	12 560 890,26	12 022 595,27
<b>2018</b>	<b>6 227 831,08</b>	<b>12 560 890,26</b>	<b>12 022 595,27</b>

Lanjutan Tabel 10.1.7  
Continued Table

Bulan Month	Bank Swasta Nasional Private National Banks		
	Modal Kerja Working Capital	Investasi Investment	Konsumsi Consumption
(1)	(5)	(6)	(7)
Januari/January	4 156 142,04	3 801 632,20	6 413 638,70
Februari/February	6 518 599,92	3 825 341,56	4 136 920,18
Maret/March	6 784 618,39	3 801 143,95	4 111 154,53
April/April	6 861 826,70	4 005 993,45	4 153 878,89
Mei/May	6 925 375,69	3 808 258,65	4 157 330,46
Juni/June	7 005 165,66	3 860 469,48	4 051 624,07
Juli/July	7 106 593,43	3 809 429,20	4 111 571,72
Agustus/August	27 255 161,79	3 794 125,97	4 030 692,87
September/September	6 919 903,25	3 807 202,61	4 123 826,48
Oktober/October	7 325 370,80	4 136 848,23	4 091 323,12
November/November	7 063 391,49	3 709 880,46	4 036 011,63
Desember/December	7 614 014,04	3 569 725,11	4 110 787,32
<b>2018</b>	<b>7 614 014,04</b>	<b>3 569 725,11</b>	<b>4 110 787,32</b>

Lanjutan Tabel  
Continued Table 10.1.7

Bulan Month	Bank Perkreditan Rakyat Rural Credit Banks		
	Modal Kerja Working Capital	Investasi Investment	Konsumsi Consumption
(1)	(8)	(9)	(10)
Januari/January	1 456 969,99	496 781,47	2 201 638,45
Februari/February	1 440 703,93	492 398,26	2 081 046,60
Maret/March	1 757 990,49	566 670,15	2 417 050,66
April/April	1 536 740,27	521 535,58	2 165 838,48
Mei/May	1 566 351,87	523 507,83	2 175 856,26
Juni/June	1 936 886,19	572 934,59	2 450 949,70
Juli/July	1 986 753,16	576 352,30	2 447 172,87
Agustus/August	2 031 904,00	588 590,00	2 444 858,03
September/September	2 089 202,07	597 694,76	2 410 564,68
Oktober/October	2 123 717,05	623 023,65	2 432 928,53
November/November	2 047 750,67	599 793,15	2 362 426,21
Desember/December	2 164 642,09	619 085,30	2 394 781,25
<b>2018</b>	<b>2 164 642,09</b>	<b>619 085,30</b>	<b>2 394 781,25</b>



Lanjutan Tabel  
Continued Table 10.1.7

Bulan Month	Jumlah Total			
	Modal Kerja Working Capital	Investasi Investment	Konsumsi Consumption	Jumlah Total
(1)	(11)	(12)	(13)	(14)
Januari/January	16 330 611,93	15 043 056,16	13 758 305,41	45 131 973,50
Februari/February	13 254 504,92	15 146 545,33	16 997 620,56	45 398 670,81
Maret/March	14 219 117,85	15 378 663,23	17 637 580,78	47 235 361,86
April/April	13 878 849,99	15 176 370,75	17 439 897,25	46 495 117,99
Mei/May	13 928 084,12	16 465 296,63	17 604 053,91	47 997 434,66
Juni/June	14 643 870,24	16 704 413,92	17 562 953,74	48 911 237,90
Juli/July	11 275 239,79	16 848 103,64	17 848 442,69	45 971 786,12
Agustus/August	11 383 454,53	16 972 721,37	17 940 473,98	46 296 649,88
September/September	11 660 420,61	17 481 131,52	18 029 921,93	47 171 474,06
Oktober/October	14 982 751,58	17 440 401,41	18 151 069,45	50 574 222,44
November/November	14 886 059,18	16 710 811,91	18 193 747,04	49 790 618,13
Desember/December	16 006 487,21	16 749 700,67	18 528 163,84	51 284 351,72
<b>2018</b>	<b>16 006 487,21</b>	<b>16 749 700,67</b>	<b>18 528 163,84</b>	<b>51 284 351,72</b>

Sumber : Bank Indonesia, Cabang Batam  
Source : Bank Indonesia, Batam

Tabel  
Table

10.1.8

Posisi Pinjaman pada Bank Umum Berdasarkan Kelompok Bank dan Jenis Pinjaman di Provinsi Kepulauan Riau (juta rupiah), 2018  
*Outstanding Loans of Commercial Bank by Group of Bank and Type of Loan in Kepulauan Riau Province (million rupiahs), 2018*

Bulan Month	1 Bulan 1 Month		3 Bulan 3 Months		6 Bulan 6 Months	
	Rupiah Rupiah	Valas Forex	Rupiah Rupiah	Valas Forex	Rupiah Rupiah	Valas Forex
(1)	(2)	(3)	(4)	(5)	(6)	(7)
Januari/January	4 123 036,19	863 331,46	2 842 908,21	494 063,25	891 384,80	632 041,01
Februari/February	4 383 921,18	751 572,33	2 687 400,31	523 481,27	937 292,07	613 183,17
Maret/March	4 408 325,05	674 727,85	2 766 227,73	400 309,23	1 003 815,82	676 857,02
April/April	4 413 073,78	602 751,61	2 801 710,26	355 426,62	1 021 195,50	749 645,77
Mei/May	4 483 340,02	669 369,93	2 861 366,59	358 804,55	1 056 251,22	759 461,37
Juni/June	4 620 228,40	693 845,22	2 872 361,67	430 067,42	1 076 461,61	764 991,39
Juli/July	4 645 493,27	686 685,77	2 955 746,66	401 280,75	1 102 199,39	735 536,41
Agustus/August	4 782 584,03	712 571,00	3 086 695,19	368 493,91	1 153 898,22	740 887,81
September/September	4 832 886,71	714 166,78	3 188 646,00	357 891,01	1 170 496,12	751 459,40
Oktober/October	4 440 059,14	766 986,83	3 415 210,39	361 231,02	1 192 852,37	769 175,44
November/November	4 600 091,91	829 203,96	3 475 190,94	339 420,58	1 223 436,87	790 334,24
Desember/December	4 777 406,47	1 094 236,55	3 857 417,33	367 871,26	1 227 870,26	784 673,75
<b>2018</b>	<b>4 777 406,47</b>	<b>1 094 236,55</b>	<b>3 857 417,33</b>	<b>367 871,26</b>	<b>1 227 870,26</b>	<b>784 673,75</b>

Lanjutan Tabel  
Continued Table 10.1.8

Bulan Month	12 Bulan 12 Months	
	Rupiah Rupiah	Valas Forex
(1)	(8)	(9)
Januari/January	893 422,90	519 826,74
Februari/February	854 095,08	583 084,92
Maret/March	846 360,80	583 764,61
April/April	882 958,07	660 966,73
Mei/May	855 227,36	680 613,88
Juni/June	850 560,65	692 980,38
Juli/July	809 913,49	689 189,03
Agustus/August	790 859,02	693 251,38
September/September	881 205,21	700 988,67
Oktober/October	1 028 446,88	672 610,88
November/November	960 237,21	656 158,10
Desember/December	979 174,55	617 612,83
<b>2018</b>	<b>979 174,55</b>	<b>617 612,83</b>

Sumber : Bank Indonesia, Cabang Batam  
Source : Bank Indonesia, Batam

Tabel  
Table

10.1.9 Posisi Kredit Usaha Kecil pada Bank Umum Menurut Bulan dan Sektor Ekonomi di Provinsi Kepulauan Riau (juta rupiah), 2018  
*Outstanding of Small Business Credit of Public Bank by Month and Sectors in Kepulauan Riau Province (million rupiahs), 2018*

Bulan Month	Pertanian, Buru, dan Kehutanan Agriculture, Hunt, and Forestry	Perikanan Fishery	Pertambangan dan Penggalian Mining and Quarrying	Industri Pengolahan Manufacturing Industry	Listrik, Gas, dan Air Electricity, Gas, and Water
(1)	(2)	(3)	(4)	(5)	(6)
Januari/January	108 478,57	103 008,37	873 123,04	26 237,35	193 401,62
Februari/February	111 061,03	109 482,97	914 736,97	32 219,63	138 536,14
Maret/March	118 674,11	112 728,36	867 235,88	29 754,86	138 588,51
April/April	99 837,35	118 409,16	828 475,08	25 155,41	42 329,12
Mei/May	103 193,29	122 835,91	856 002,52	9 596,15	33 639,01
Juni/June	104 454,82	124 531,83	878 014,83	36 161,41	82 732,36
Juli/July	106 824,89	124 435,12	895 810,47	26 191,51	82 053,43
Agustus/August	105 522,85	126 952,50	868 586,26	25 061,24	36 952,75
September/September	105 742,50	130 833,55	872 932,73	25 025,07	37 405,54
Oktober/October	107 069,68	135 320,36	870 306,33	24 636,07	38 618,80
November/November	103 471,74	136 082,53	856 125,38	23 609,15	43 703,00
Desember/December	100 627,98	141 573,00	844 438,63	23 379,66	42 959,54
<b>2018</b>	<b>100 627,98</b>	<b>141 573,00</b>	<b>844 438,63</b>	<b>23 379,66</b>	<b>42 959,54</b>

Lanjutan Tabel  
Continued Table 10.1.9

Bulan Month	Konstruksi Construction	Perdagangan Besar dan Eceran Retail and Trade	Akomodasi dan Makan Minum Accommodation	Gudang dan Komunikasi Warehouse and Communication	Perantara Keuangan Financial
(1)	(7)	(8)	(9)	(10)	(11)
Januari/January	919 104,67	4 446 423,55	800 994,80	536 752,32	87 301,68
Februari/February	917 778,36	4 404 724,77	768 366,76	532 865,52	82 120,10
Maret/March	936 406,08	4 487 303,31	748 698,81	531 461,39	77 847,62
April/April	908 771,80	4 612 556,92	785 647,19	536 378,58	97 159,15
Mei/May	931 109,10	4 708 313,72	770 313,70	531 548,71	72 654,42
Juni/June	908 382,06	4 633 367,65	776 241,20	521 602,22	78 008,37
Juli/July	933 321,88	4 698 692,69	835 665,08	523 723,12	77 671,43
Agustus/August	971 311,63	4 731 234,02	771 359,93	589 429,02	88 867,56
September/September	932 782,54	4 689 348,87	759 138,57	479 798,34	78 524,23
Oktober/October	903 652,47	4 744 149,82	785 914,90	474 730,79	99 529,70
November/November	909 574,37	4 715 907,46	785 353,43	469 689,21	103 809,53
Desember/December	918 706,18	4 767 620,40	784 883,15	462 535,95	184 093,50
<b>2018</b>	<b>918 706,18</b>	<b>4 767 620,40</b>	<b>784 883,15</b>	<b>462 535,95</b>	<b>184 093,50</b>

Lanjutan Tabel  
Continued Table 10.1.9

Bulan Month	Real Estate Sewaan dan Jasa Real Estate Rental and Services	Adm Pem Pertanahan Land Administration	Jasa Pendidikan Education Services	Jasa Kesehatan Health Services	Jasa Masyarakat Sosial Budaya Social and Culture Services
(1)	(12)	(13)	(14)	(15)	(16)
Januari/January	597 590,42	995,34	82 817,28	112 506,78	323 767,09
Februari/February	582 706,50	1 030,21	82 533,63	111 264,81	318 285,03
Maret/March	585 770,91	993,75	79 896,66	108 944,32	344 367,97
April/April	619 273,65	981,27	78 212,88	139 021,23	342 651,47
Mei/May	685 151,77	970,83	86 868,18	149 531,43	347 818,50
Juni/June	672 249,21	959,37	78 437,47	142 011,07	344 585,49
Juli/July	706 434,43	995,00	80 016,80	139 277,58	349 460,12
Agustus/August	704 167,57	1 095,40	74 280,89	137 621,93	348 788,31
September/September	740 299,43	716,96	85 401,77	145 745,72	353 435,47
Oktober/October	737 738,00	996,18	81 863,04	145 740,35	351 421,73
November/November	751 083,69	973,23	81 209,78	145 124,02	361 756,75
Desember/December	1 088 244,49	970,57	96 560,69	145 099,49	359 939,51
<b>2018</b>	<b>1 088 244,49</b>	<b>970,57</b>	<b>96 560,69</b>	<b>145 099,49</b>	<b>359 939,51</b>

Lanjutan Tabel  
Continued Table 10.1.9

Bulan Month	Jasa Perorangan Rumah Tangga Household Services	Kegiatan yang Belum Jelas Batasannya Specific Activities	Jumlah Total
(1)	(17)	(18)	(19)
Januari/January	18 474,43	8 436,10	9 239 413,41
Februari/February	17 858,40	9 409,04	9 134 979,87
Maret/March	17 947,50	9 352,34	9 195 972,38
April/April	17 781,31	4 332,43	9 256 974,00
Mei/May	17 190,23	5 307,98	9 432 045,45
Juni/June	16 719,14	4 263,96	9 402 722,46
Juli/July	16 684,01	4 248,03	9 601 505,59
Agustus/August	15 925,52	6 523,47	9 603 680,85
September/September	16 119,92	10 475,45	9 463 726,66
Oktober/October	15 929,27	11 765,74	9 529 383,23
November/November	15 320,84	12 927,39	9 515 721,50
Desember/December	14 851,01	12 751,73	9 989 235,48
<b>2018</b>	<b>14 851,01</b>	<b>12 751,73</b>	<b>9 989 235,48</b>

Sumber : Bank Indonesia, Cabang Batam  
Source : Bank Indonesia, Batam

Tabel  
Table

10.1.10

Posisi Kredit UMKM Menurut Kelompok Bank dan Jenis Penggunaan Berdasarkan Lokasi Bank di Provinsi Kepulauan Riau (juta rupiah), 2018  
*Outstanding of Small Business Credit by Group of Banks and Type of Use by Location by Month and Sectors in Kepulauan Riau (million rupiahs), 2018*

Bulan Month	Bank Pemerintah State Bank	
	Modal Kerja Working Capital	Investasi Investment
(1)	(2)	(3)
Januari/January	2 499 528,06	1 993 195,51
Februari/February	2 535 518,77	1 926 373,48
Maret/March	2 588 325,12	1 913 773,96
April/April	2 644 876,79	1 860 484,36
Mei/May	2 687 976,26	1 861 548,05
Juni/June	2 701 188,13	1 900 296,66
Juli/July	2 738 780,00	1 949 347,57
Agustus/August	2 765 738,73	1 900 333,33
September/September	3 155 535,35	4 149 295,21
Oktober/October	2 719 660,68	1 943 917,98
November/November	2 919 968,65	1 809 213,91
Desember/December	3 040 700,40	1 962 959,16
<b>2018</b>	<b>3 040 700,40</b>	<b>1 962 959,16</b>



Lanjutan Tabel  
Continued Table 10.1.10

Bulan Month	Bank Swasta Nasional Private National Banks	
	Modal Kerja Working Capital	Investasi Investment
(1)	(4)	(5)
Januari/January	3 329 582,29	1 417 107,54
Februari/February	3 280 687,84	1 392 399,75
Maret/March	3 337 579,00	1 356 294,30
April/April	3 425 871,80	1 325 741,05
Mei/May	3 561 227,29	1 321 293,84
Juni/June	3 528 782,55	1 272 455,13
Juli/July	3 606 607,72	1 306 770,31
Agustus/August	3 680 298,09	1 257 310,69
September/September	5 030 192,10	1 318 909,07
Oktober/October	3 647 639,80	1 218 164,76
November/November	3 588 061,12	1 198 477,81
Desember/December	3 791 838,05	1 193 737,88
<b>2018</b>	<b>3 791 838,05</b>	<b>1 193 737,88</b>

Lanjutan Tabel  
Continued Table 10.1.10

Bulan Month	Jumlah Total		
	Modal Kerja Working Capital	Investasi Investment	Jumlah Total
(1)	(6)	(7)	(8)
Januari/January	5 829 110,36	3 410 303,05	9 239 413,41
Februari/February	5 816 206,60	3 318 773,23	9 134 979,83
Maret/March	5 925 904,12	3 270 068,26	9 195 972,38
April/April	6 070 748,59	3 186 225,40	9 256 973,99
Mei/May	6 249 203,55	3 182 841,90	9 432 045,45
Juni/June	6 229 970,68	3 172 751,79	9 402 722,47
Juli/July	6 345 387,72	3 256 117,88	9 601 505,60
Agustus/August	6 446 036,82	3 157 644,02	9 603 680,84
September/September	8 185 727,44	5 468 204,28	13 653 931,72
Oktober/October	6 367 300,48	3 162 082,74	9 529 383,22
November/November	6 508 029,77	3 007 691,72	9 515 721,49
Desember/December	6 832 538,45	3 156 697,04	9 989 235,49
<b>2018</b>	<b>6 832 538,45</b>	<b>3 156 697,04</b>	<b>9 989 235,49</b>

Sumber : Bank Indonesia, Cabang Batam  
Source : Bank Indonesia, Batam

**Tabel** 10.1.11 Kurs Tengah Beberapa Mata Uang Asing Terhadap Rupiah di Bank Indonesia Menurut Bulan di Provinsi Kepulauan Riau, 2018  
**Table** 10.1.11 Selected Foreign Exchange Middle Rate Againsts Rupiah at Bank Indonesia by Month in Kepulauan Riau Province, 2018

Bulan Month	Mata Uang Currency				
	USD	AUD	HKD	CAD	SGD
(1)	(2)	(3)	(4)	(5)	(6)
Januari/January	13 413,00	10 807,54	1 714,87	10 872,18	10 222,55
Februari/February	13 707,00	10 682,57	1 750,82	10 731,65	10 344,53
Maret/March	13 756,00	10 528,16	1 752,79	10 646,65	10 486,76
April/April	13 877,00	10 502,81	1 768,18	10 805,54	10 489,45
Mei/May	13 951,00	10 546,26	1 778,18	10 831,94	10 413,92
Juni/June	14 404,00	10 581,92	1 835,47	10 864,39	10 529,63
Juli/July	14 413,00	10 692,30	1 836,44	11 033,46	10 585,36
Agustus/August	14 711,00	10 664,74	1 874,25	11,302,25	10 759,56
September/September	14 929,00	10 770,53	1 909,51	11 466,22	10 919,00
Oktober/October	15 227,00	10 792,14	1 940,57	11 610,38	10 989,07
November/November	14 339,00	10 493,29	1 833,22	10 793,78	10 460,32
Desember/December	14 481,00	10 211,28	1 849,25	10 624,37	10 602,97
<b>2018</b>	<b>13 436,00</b>	<b>9 724,31</b>	<b>1 732,47</b>	<b>9 971,43</b>	<b>9 298,92</b>

Lanjutan Tabel  
Continued Table 10.1.11

Bulan Month	Mata Uang Currency				
	CHF	GBP	MYR	JPY	EUR
(1)	(7)	(8)	(9)	(10)	(11)
Januari/January	14 342,40	18 972,03	3 438,36	12 317,38	16 640,84
Februari/February	14 586,59	19 057,54	3 491,79	12 790,56	16 758,19
Maret/March	14 387,63	19 365,03	3 557,29	12 905,53	16 954,28
April/April	14 046,98	19 119,04	3 540,73	12 718,95	16 833,50
Mei/May	14 111,17	18 553,44	3 511,02	12 839,73	16 264,78
Juni/June	14 442,30	18 834,68	3 561,39	13 037,07	16 666,88
Juli/July	14 592,50	18 912,03	3 546,08	12 982,94	16 874,75
Agustus/August	15 189,51	19 141,98	3 579,76	13 256,14	17 157,45
September/September	15 282,81	19 527,14	3 605,61	13 144,62	17 388,56
Oktober/October	15 152,00	19 354,28	3 638,91	13 459,14	17 278,84
November/November	14 394,43	18 327,41	3 424,25	12 646,30	16 336,43
Desember/December	14 709,75	18 372,77	3 493,20	13 111,51	16 559,75
<b>2018</b>	<b>13 177,76</b>	<b>16 507,50</b>	<b>2 996,10</b>	<b>11 540,48</b>	<b>14 161,55</b>

Sumber : Bank Indonesia, Cabang Batam  
Source : Bank Indonesia, Batam

**Tabel** 10.1.12 Nilai Barang yang Digadaikan, Pelunasan, Lelang, dan Sisa Barang Gadai yang Belum Lunas Menurut Bulan di Pegadaian Tanjungpinang (juta rupiah), 2018  
**Table** 10.1.12 Value Pawned Goods, Redemption, Auctions, and Remaining Pawn Goods by Month in Branch Office of Tanjungpinang Pawnshop (million rupiahs), 2018

Bulan Month	Kredit Credit	Pelunasan Redemption	Lelang Action	Sisa yang Belum Lunas Remaining Unpaid
(1)	(2)	(3)	(4)	(5)
Januari/January	949 140,25	212 465,78	4 745,70	731 928,77
Februari/February	956 998,51	214 819,04	4 784,99	737 394,47
Maret/March	971 223,68	219 003,40	4 856,12	747 364,17
April/April	987 004,16	223 498,38	4 935,02	758 570,76
Mei/May	996 363,47	228 344,23	4 981,82	763 037,42
Juni/June	969 868,25	223 129,53	4 849,34	741 889,38
Juli/July	1 006 070,15	230 519,29	5 030,35	770 520,51
Agustus/August	1 018 422,46	229 678,38	5 092,11	783 651,97
September/September	1 023 111,90	228 688,50	5 115,56	789 307,84
Oktober/October	1 021 403,37	228 425,65	5 107,02	787 870,70
November/November	1 024 692,25	227 768,00	5 123,46	791 800,79
Desember/December	1 030 928,03	226 986,32	5 154,64	798 787,08
<b>Jumlah/Total</b>	<b>11 955 226,50</b>	<b>2 693 326,51</b>	<b>59 776,13</b>	<b>9 202 123,86</b>

Sumber/Source: Kantor Pegadaian Area Kepulauan Riau/Pawnshop Office Kepulauan Riau Area

Tabel  
Table

10.1.13 Banyaknya Barang yang Digadaikan, Pelunasan, Lelang, dan Sisa Barang Gadai yang Belum Lunas Menurut Bulan di Pegadaian Tanjungpinang (unit), 2018  
The Number of Pawned Goods, Redemption, Auctions, and Remaining Pawn Goods by Month in Branch Office of Tanjungpinang Pawnshop (units), 2018

Bulan Month	Kredit Credit	Pelunasan Redemption	Lelang Action	Sisa yang Belum Lunas Remaining Unpaid
(1)	(2)	(3)	(4)	(5)
Januari/January	274 825	35 045	1 625	238 155
Februari/February	277 025	36 216	2 120	238 689
Maret/March	276 708	37 338	2 005	237 365
April/April	277 272	37 232	2 359	237 681
Mei/May	273 275	37 362	2 984	232 930
Juni/June	264 836	39 787	3 635	221 414
Juli/July	274 860	40 897	3 646	230 317
Agustus/August	279 812	41 895	4 036	233 881
September/September	282 325	42 629	3 642	236 054
Oktober/October	283 781	43 715	3 778	236 288
November/November	286 044	45 029	4 939	236 076
Desember/December	281 814	46 036	5 502	230 276
<b>Jumlah/Total</b>	<b>3 332 577</b>	<b>483 181</b>	<b>40 270</b>	<b>2 809 126</b>

Sumber/Source: Kantor Pegadaian Area Kepulauan Riau/Pawnshop Office Kepulauan Riau Area

Tabel 10.1.14 Realisasi Pengadaan Beras per Bulan oleh Subdivre Bulog Tanjungpinang (ton), 2014-2018  
 Table Monthly Realization of Rice Stock by Subdivre Bulog Tanjungpinang (ton), 2014-2018

Bulan Month	2014	2015	2016	2017	2018
(1)	(2)	(3)	(4)	(5)	(6)
Januari/January	96,00	-	13 142,00	365,71	2 087,79
Februari/February	334,00	1 225,00	37 183,00	636,28	1 226,38
Maret/March	1 065,00	772,00	338,00	388,40	1 459,26
April/April	599,00	963,00	16 398,00	3 000,00	1 441,64
Mei/May	-	743,00	162 448,00	-	1 091,29
Juni/June	11,00	44,00	352 496,00	500,00	1 437,34
Juli/July	655,00	674,00	641,00	584,15	1 932,07
Agustus/August	-	88,00	160 619,00	620,00	1 810,18
September/September	128,00	-	60 977,00	1 365,00	2 363,37
Oktober/October	701,00	1 099,00	300 197,00	390,69	3 215,64
November/November	466,00	-	-	-	3 230,09
Desember/December	184,00	1 199,00	-	281,10	2 141,94
<b>Jumlah/Total</b>	<b>4 239,00</b>	<b>6 807,00</b>	<b>1 104 439,00</b>	<b>8 131,33</b>	<b>23 436,99</b>

Sumber : Subdivre Bulog Tanjungpinang Provinsi Kepulauan Riau  
 Source : Office of Logistics Affair Board Subdivre Tanjungpinang of Kepulauan Riau Province

Tabel  
Table

10.1.15 Penyaluran/Penjualan Beras Melalui Perum BULOG Subdivre Tanjungpinang Menurut Bulan dan Golongan Konsumen (ton), 2018  
Distribution of Rice by Perum BULOG Subdivre Tanjung-pinang by Month and Group of Consument (ton), 2018

Bulan Month	TNI/POLRI Army/Police	OPK/Raskin/ APBN/Otoda Social	Lainnya Others	Jumlah Total
(1)	(2)	(3)	(4)	(5)
Januari/January	-	110,59	489,16	599,75
Februari/February	0,71	223,83	336,17	560,71
Maret/March	-	470,58	539,56	1 010,14
April/April	0,37		1 176,20	1 176,57
Mei/May	0,73	197,58	250,01	448,32
Juni/June	-	-	245,30	245,30
Juli/July	0,36	407,76	239,29	647,40
Agustus/August	0,74	0,18	93,48	94,41
September/September	0,36	9,91	443,46	453,73
Oktober/October	-	529,30	1 967,62	2 496,92
November/November	0,73	0,11	740,42	740,53
Desember/December		-	95,00	95,00
<b>Jumlah/Total</b>	<b>4,01</b>	<b>1 949,84</b>	<b>6 615,67</b>	<b>8 568,79</b>

Sumber : Subdivre Bulog Tanjungpinang Provinsi Kepulauan Riau  
Source : Office of Logistics Affair Board Subdivre Tanjungpinang of Kepulauan Riau Province



**Table**  
**Table**

10.1.162014-2018  
Realisasi Pengadaan Beras per Bulan oleh Subdivre Bulog Batam (ton),  
Monthly Realization of Rice Stock by Subdivre Bulog Batam (ton), 2014-2018

Bulan Month	2014	2015	2016	2017	2018
(1)	(2)	(3)	(4)	(5)	(6)
Januari/January	234,19	-	2 404,82	-	720,00
Februari/February	963,18	1 200,61	1 758,70	553,59	278,25
Maret/March	1 343,79	719,78	749,24	1 623,09	500,00
April/April	649,36	776,16	1 498,54	61,75	1 000,00
Mei/May	3,00	1 379,42	849,16	485,28	398,60
Juni/June	2 671,05	898,95	3 531,67	-	450,00
Juli/July	847,23	1 198,98	1 822,09	495,80	650,00
Agustus/August	793,29	-	-	500,00	24,00
September/September	759,56	1 098,92	1 002,70	405,00	200,00
Oktober/October	57,52	149,91	1 178,05	4,20	1 790,30
November/November	-	1 154,60	1 235,10	300,00	1 000,00
Desember/December	-	1 941,86	1 023,72	500,00	-
<b>Jumlah/Total</b>	<b>8 322,17</b>	<b>10 519,19</b>	<b>17 053,79</b>	<b>4 928,71</b>	<b>7 011,15</b>

Sumber : Subdivre Bulog Batam, Provinsi Kepulauan Riau  
Source : Office of Logistics Affair Board Subdivre Battam of Kepulauan Riau Province

Tabel  
Table

10.1.17 Penyaluran/Penjualan Beras Melalui Perum BULOG Subdivre Batam Menurut Bulan dan Golongan Konsumen (ton), 2018  
Distribution of Rice by Perum BULOG Subdivre Batam by Month and Group of Consument (ton), 2018

Bulan Month	TNI/POLRI Army/Police	OPK/Raskin/ APBN/Otoda Social	Lainnya Others	Jumlah Total
(1)	(2)	(3)	(4)	(5)
Januari/January	-	273,13	595,12	868,25
Februari/February	-	112,76	180,80	293,56
Maret/March	0,50	551,01	33,98	585,49
April/April	0,26	225,75	72,30	298,31
Mei/May	-	534,32	55,70	590,02
Juni/June	-	438,85	10,73	449,58
Juli/July	0,76	543,74	43,02	587,52
Agustus/August	-	627,21	25,80	653,01
September/September	-	821,65	28,76	850,41
Oktober/October	-	656,03	25,14	681,17
November/November	1,29	632,00	264,67	897,96
Desember/December	0,26	646,78	130,20	777,24
<b>Jumlah/Total</b>	<b>3,07</b>	<b>6 063,23</b>	<b>1 466,22</b>	<b>7 532,52</b>

Sumber : Subdivre Bulog Batam, Provinsi Kepulauan Riau  
Source : Office of Logistics Affair Board Subdivre Battam of Kepulauan Riau Province

## 10.2 INVESTASI/INVESTMENT

Persetujuan Penanaman Modal Asing dan Dalam Negeri Menurut Kabupaten/Kota di Provinsi Kepulauan Riau, 2018

**Tabel** 10.2.1 *Foreign and Domestic Investment Approval by Regency/Municipality in Kepulauan Riau Province, 2018*

Kabupaten/Kota Regency/Municipality	Penanaman Modal Asing Foreign Investment		Penanaman Modal Dalam Negeri Domestic Investment	
	Nilai Investasi Value (US\$)	Proyek Project	Rupiah Rupiah (Rp)	Proyek Project
(1)	(2)	(3)	(4)	(5)
<b>Kabupaten/Regency</b>				
1. Karimun	1 806,80	2	493 023,80	63
2. Bintan	201 326,10	44	4 703 860,00	15
3. Natuna	2 250,00	1	847 414,90	7
4. Lingga	-	-	1 645 587,50	5
5. Kepulauan Anambas	-	-	-	-
<b>Kota/Municipality</b>				
1. Batam	305 700,80	73	1 067 372,60	65
2. Tanjungpinang	-	-	88 413,30	18
<b>Kepulauan Riau</b>	<b>511 083,70</b>	<b>120</b>	<b>8 845 672,10</b>	<b>173</b>

Sumber : Dinas Penanaman Modal dan Pelayanan Terpadu Satu Pintu Provinsi Kepulauan Riau  
Source :

Tabel  
Table

10.2.2

Realisasi Penanaman Modal Asing dan Dalam Negeri Menurut Kabupaten/Kota di Provinsi Kepulauan Riau, 2018  
*Foreign and Domestic Investment Realization by Regency/Municipality in Kepulauan Riau Province, 2018*

Kabupaten/Kota <i>Regency/Municipality</i>	Penanaman Modal Asing <i>Foreign Investment</i>		Penanaman Modal Dalam Negeri <i>Domestic Investment</i>	
	Nilai Investasi <i>Value (US\$)</i>	Proyek <i>Project</i>	Nilai Investasi <i>Value (Rp)</i>	Proyek <i>Project</i>
(1)	(2)	(3)	(4)	(5)
<b>Kabupaten/Regency</b>				
1. Karimun	10 798,30	15	109 269,30	81
2. Bintan	243 938,40	170	1 030 980,70	25
3. Natuna	3 406,10	6	18 758,00	30
4. Lingga	272,60	1	-	3
5. Kepulauan Anambas	707,60	5	-	-
<b>Kota/Municipality</b>				
1. Batam	572 118,70	601	3 181 499	145
2. Tanjungpinang	6,6	6	45 473,80	35
<b>Kepulauan Riau</b>	<b>831 248,30</b>	<b>804</b>	<b>4 385 980,30</b>	<b>319</b>

Sumber : Dinas Penanaman Modal dan Pelayanan Terpadu Satu Pintu Provinsi Kepulauan Riau  
 Source :

**10.3 KOPERASI/COOPERATION**

**Tabel** 10.3.1 Banyaknya Koperasi Aktif dan Tidak Aktif Menurut Kabupaten/Kota di Provinsi Kepulauan Riau, 2018  
**Table** 10.3.1 *Number of Active and Non Active Cooperation by Regency/Municipality in Kepulauan Riau Province, 2018*

Kabupaten/Kota Regency/Municipality	Aktif Active	Tidak Aktif Non Active	Jumlah Total
(1)	(2)	(3)	(4)
<b>Kabupaten/Regency</b>			
1. Karimun	122	220	342
2. Bintan	140	-	140
3. Natuna	60	125	185
4. Lingga	71	59	130
5. Kepulauan Anambas	48	8	56
<b>Kota/Municipality</b>			
1. Batam	210	801	1 011
2. Tanjungpinang	106	3	109
Binaan Provinsi	29	15	44
Binaan Nasional	4	-	4
<b>Kepulauan Riau</b>	<b>790</b>	<b>1 231</b>	<b>2 021</b>

Sumber : Dinas Koperasi, Usaha Kecil, dan Menengah Provinsi Kepulauan Riau  
 Source : *Cooperartive Service, Small and Medium Enterprises of Kepulauan Riau Province*

Tabel  
Table

10.3.2

Jumlah Anggota Koperasi Menurut Jenis Kelamin dan Kabupaten/Kota di Provinsi Kepulauan Riau, 2018  
*Number of Cooperation Members by Sex and Regency/Municipality in Kepulauan Riau Province, 2018*

Kabupaten/Kota Regency/Municipality	Anggota/Members		
	Laki-laki Male	Perempuan Female	Jumlah Total
(1)	(2)	(3)	(4)
<b>Kabupaten/Regency</b>			
1. Karimun	777	858	1 635
2. Bintan	2 384	1 578	3 962
3. Natuna	-	-	-
4. Lingga	34	69	103
5. Kepulauan Anambas	-	-	-
<b>Kota/Municipality</b>			
1. Batam	3 543	3 430	6 973
2. Tanjungpinang	1 109	1 527	2 636
Binaan Provinsi	13	-	13
Binaan Nasional	59	25	84
<b>Kepulauan Riau</b>	<b>7 919</b>	<b>7 487</b>	<b>15 406</b>

Sumber : Dinas Koperasi, Usaha Kecil, dan Menengah Provinsi Kepulauan Riau  
 Source : *Cooperartive Service, Small and Medium Enterprises of Kepulauan Riau Province*

**Tabel** 10.3.3 Modal, Volume Usaha, dan Sisa Hasil Usaha Koperasi Menurut Kabupaten/Kota di Provinsi Kepulauan Riau, 2018  
**Table** 10.3.3 *Invested, Asset, and Fix Sell of Cooperation by Regency/Municipality in Kepulauan Riau Province, 2018*

<b>Kabupaten/Kota</b> <i>Regency/Municipality</i>	<b>Modal Sendiri</b> <i>Invested Internal</i>	<b>Modal Luar</b> <i>Invested External</i>	<b>Omzet</b> <i>Turn Over</i>	<b>Sisa Hasil Usaha</b> <i>Profit</i>
(1)	(2)	(3)	(4)	(5)
<b>Kabupaten/Regency</b>				
1. Karimun	8 174 655 738	2 190 094 797	8 409 326 174	880 062 072
2. Bintan	29 882 755 629	9 047 973 340	21 112 984 246	5 063 398 497
3. Natuna	-	-	-	-
4. Lingga	200 030 574	-	193 060 500	22 609 980
5. Kepulauan Anambas	32 462 751	-	170 616 034	85 308 017
<b>Kota/Municipality</b>				
1. Batam	34 706 715 091	10 142 066 559	30 232 162 810	3 701 599 928
2. Tanjungpinang	105 103 673 252	40 726 984 874	106 960 727 516	19 192 468 158
<b>Kepulauan Riau</b>	<b>179 202 394 897</b>	<b>62 247 455 504</b>	<b>167 259 438 104</b>	<b>28 977 749 006</b>

Sumber : Dinas Koperasi, Usaha Kecil, dan Menengah Provinsi Kepulauan Riau  
 Source : *Cooperative Service, Small and Medium Enterprises of Kepulauan Riau Province*



# TAHUN 2018 IHK BAHAN MAKANAN

144,69

11

HARGA-HARGA

*Prices*





**PENJELASAN TEKNIS**

1. Indeks Harga Konsumen (IHK) merupakan indikator inflasi di Indonesia. Sejak Januari 2014, IHK dihitung berdasarkan Survei Biaya Hidup (SBH) di 82 kota tahun 2012 yang mencakup 225-462 komoditas.
2. IHK mencakup 7 kelompok, yaitu: bahan makanan; makanan jadi, minuman, rokok, dan tembakau; perumahan, air, listrik, gas, dan bahan bakar; sandang; kesehatan; pendidikan, rekreasi, dan olahraga; transpor, komunikasi, dan jasa keuangan.
3. Metode yang digunakan dalam penghitungan IHK adalah Formula Laspeyers yang telah dimodifikasi.
4. Persentase perubahan IHK dalam satu tahun dihitung dengan menggunakan metode point to point, tetapi sebelum April 1998 menggunakan metode kumulatif bulanan.

**TECHNICAL NOTES**

1. *Consumer Price Index (CPI) is the indicator of inflation in Indonesia. Since January 2014, the CPI has been calculated from 2012 Cost of Living Survey (CLS) of 82 cities, which covered 225-462 commodities.*
2. *CPI consists of 7 groups as follows: foodstuff; prepared food, beverages, and tobacco products; housing, water, electricity, gas, and fuel; clothing; health; education, recreation, and sports; transportation, communication, and financial services.*
3. *The method used in calculating CPI is the modified Laspeyers Formula.*
4. *The percentage change of the yearly CPI is calculated by using point-to-point method, but before April 1998, the monthly cumulative method is used.*

**ULASAN**

Harga-Harga Tingkat inflasi Kota Batam dan Kota Tanjungpinang merupakan cerminan keadaan Provinsi Kepulauan Riau secara umum.

Pada perhitungan inflasi saat ini sudah menggunakan tahun 2012 sebagai tahun dasar sehingga inflasi bulanan baru mulai dihitung pada bulan Februari 2012.

Di sepanjang tahun 2018 Indeks Harga Konsumen (IHK) tertinggi di Kota Batam secara umum terjadi pada Juli, yakni tercatat 148,33. Sedangkan IHK terendah terjadi pada April sebesar 143,43.

Demikian juga dengan IHK tertinggi di Kota Tanjungpinang terjadi pada Agustus 2018, yakni 147,64. Sedangkan IHK terendah terjadi pada April sebesar 142,82.

**DESCRIPTION**

*Prices Inflation rate of Batam and Tanjungpinang Municipality were reflection of Kepulauan Riau Province in general.*

*Inflation that we have nowadays is using 2012 base year, so that monthly inflation started count on February 2012.*

*During 2018 highest Consumer price Index of Batam Municipality was on July that noted 148.33 . Meanwhile, the lowest was on April that was 143.43 .*

*Hence highest consumer price index in Tanjungpinang Municipality was on August 2018 that reached 147.64 and the lowest was on April that noted 142.82.*

Tabel  
Table

11.1 Indeks Harga Konsumen per Bulan Menurut Kelompok Pengeluaran di Provinsi Kepulauan Riau (2012=100), 2018  
*Consumer Price Index per Month by Expenditure Group in Kepulauan Riau Province (2012=100), 2018*

Bulan Month	Bahan Makanan Groceries	Makanan Jadi, Minuman, Rokok dan Tembakau Food, Drinks, Cigarettes and Tobacco	Perumahan, Air, Listrik, Gas, dan Bahan Bakar Housing, Water, Electricity, Gas and Fuel
(1)	(2)	(3)	(4)
Januari/January	146,78	131,59	126,50
Februari/February	143,04	133,22	128,10
Maret/March	144,38	133,47	127,96
April/April	142,49	133,60	127,98
Mei/May	142,74	133,86	128,00
Juni/June	144,80	134,22	127,97
Juli/July	148,08	135,31	128,03
Agustus/August	145,20	135,82	128,09
September/September	143,61	136,57	128,10
Oktober/October	143,28	137,56	128,16
November/November	145,39	138,00	128,30
Desember/December	146,49	138,35	128,34
<b>2018</b>	<b>144,69</b>	<b>135,13</b>	<b>127,96</b>

Lanjutan Tabel  
Continued Table 11.1

Bulan Month	Sandang Clothing	Kesehatan Health	Pendidikan, Rekreasi, dan Olahraga Education, Recreation, and Sports
(1)	(5)	(6)	(7)
Januari/January	113,82	122,15	123,71
Februari/February	114,28	122,66	123,58
Maret/March	114,45	123,01	123,61
April/April	114,83	123,01	123,62
Mei/May	114,84	123,02	123,63
Juni/June	115,91	123,01	123,96
Juli/July	115,77	123,08	124,17
Agustus/August	115,55	123,44	128,14
September/September	115,92	124,27	128,47
Oktober/October	116,55	124,28	128,48
November/November	116,39	124,44	128,48
Desember/December	116,62	124,42	128,48
<b>2018</b>	<b>115,41</b>	<b>123,40</b>	<b>125,69</b>

Lanjutan Tabel 11.1  
Continued Table

Bulan Month	Transportasi, Komunikasi, dan Jasa Keuangan <i>Transportation, Communication, and Financial Services</i>	Umum General
(1)	(8)	(9)
Januari/January	140,25	133,08
Februari/February	140,38	133,04
Maret/March	140,23	133,31
April/April	139,96	132,92
Mei/May	140,57	133,14
Juni/June	145,47	134,66
Juli/July	142,84	135,01
Agustus/August	140,01	134,29
September/September	140,02	134,17
Oktober/October	140,37	134,38
November/November	140,62	134,95
Desember/December	147,08	136,50
<b>2018</b>	<b>141,48</b>	<b>134,12</b>

Sumber/Source: BPS, Survei Harga Konsumen/BPS-Statistics Indonesia, Consumer Price Index

**Tabel 11.2** Laju Inflasi Harga Konsumen per Bulan Menurut Kelompok Pengeluaran di Provinsi Kepulauan Riau (2012=2100), 2018  
**Table** *Consumer Price Inflation Rate per Month by Expenditure Group in Kepulauan Riau Province (2012=100), 2018*

Bulan Month	Bahan Makanan Groceries	Makanan Jadi, Minuman, Rokok dan Tembakau Food, Drinks, Cigarettes and Tobacco	Perumahan, Air, Listrik, Gas, dan Bahan Bakar Housing, Water, Electricity, Gas and Fuel
(1)	(2)	(3)	(4)
Januari/January	3,63	-0,02	0,58
Februari/February	-2,55	1,23	1,26
Maret/March	0,94	0,19	-0,11
April/April	-1,32	0,09	0,02
Mei/May	0,18	0,19	0,01
Juni/June	1,45	0,27	-0,02
Juli/July	2,27	0,81	0,05
Agustus/August	-1,94	0,38	0,05
September/September	-1,10	0,55	0,01
Oktober/October	-0,24	0,72	0,05
November/November	1,47	0,32	0,10
Desember/December	0,76	0,25	0,03
<b>2018</b>	<b>3,42</b>	<b>5,11</b>	<b>2,04</b>

Lanjutan Tabel 11.2  
Continued Table

Bulan Month	Sandang Clothing	Kesehatan Health	Pendidikan, Rekreasi, dan Olahraga Education, Recreation, and Sports
(1)	(5)	(6)	(7)
Januari/January	0,52	0,17	0,65
Februari/February	0,41	0,41	-0,10
Maret/March	0,15	0,29	0,03
April/April	0,33	0,00	0,01
Mei/May	0,01	0,01	0,01
Juni/June	0,93	-0,01	0,27
Juli/July	-0,12	0,06	0,17
Agustus/August	-0,19	0,29	3,20
September/September	0,32	0,67	0,26
Oktober/October	0,55	0,01	0,00
November/November	-0,14	0,13	0,00
Desember/December	0,19	-0,02	0,00
<b>2018</b>	<b>2,99</b>	<b>2,03</b>	<b>4,53</b>



Lanjutan Tabel 11.2  
Continued Table

Bulan Month	Transportasi, Komunikasi, dan Jasa Keuangan <i>Transportation, Communication, and Financial Services</i>	Umum General
(1)	(8)	(9)
Januari/January	-0,74	0,88
Februari/February	0,09	-0,03
Maret/March	-0,10	0,21
April/April	-0,20	-0,29
Mei/May	0,44	0,16
Juni/June	3,49	1,14
Juli/July	-1,81	0,27
Agustus/August	-1,99	-0,53
September/September	0,01	-0,09
Oktober/October	0,25	0,16
November/November	0,18	0,43
Desember/December	4,59	1,15
<b>2018</b>	<b>4,10</b>	<b>3,47</b>

Sumber/Source: BPS, Survei Harga Konsumen/BPS-Statistics Indonesia, Consumer Price Index

Tabel  
Table

11.3 Indeks Harga Konsumen per Bulan Menurut Kelompok Pengeluaran di Kota Batam (2012=100), 2018  
*Consumer Price Index per Month by Expenditure Group in Batam Municipality (2012=100), 2018*

Bulan Month	Bahan Makanan Groceries	Makanan Jadi, Minuman, Rokok dan Tembakau Food, Drinks, Cigarettes and Tobacco	Perumahan, Air, Listrik, Gas, dan Bahan Bakar Housing, Water, Electricity, Gas and Fuel
(1)	(2)	(3)	(4)
Januari/January	147,14	129,78	127,22
Februari/February	142,69	131,63	129,08
Maret/March	144,44	131,93	128,92
April/April	142,43	132,02	128,94
Mei/May	142,45	132,27	128,93
Juni/June	144,84	132,63	128,89
Juli/July	148,33	133,83	128,91
Agustus/August	144,80	134,38	128,98
September/September	143,27	135,15	128,99
Oktober/October	142,75	136,25	129,01
November/November	145,51	136,68	129,13
Desember/December	146,39	137,07	129,14
<b>2018</b>	<b>144,59</b>	<b>133,64</b>	<b>128,85</b>

Lanjutan Tabel 11.3  
Continued Table

Bulan Month	Sandang Clothing	Kesehatan Health	Pendidikan, Rekreasi, dan Olahraga Education, Recreation, and Sports
(1)	(5)	(6)	(7)
Januari/January	112,20	122,55	123,81
Februari/February	112,72	123,12	123,66
Maret/March	112,90	123,54	123,70
April/April	113,29	123,55	123,71
Mei/May	113,19	123,55	123,71
Juni/June	114,33	123,65	124,09
Juli/July	114,17	123,68	124,09
Agustus/August	113,85	124,09	128,72
September/September	114,25	125,03	128,76
Oktober/October	114,89	125,01	128,76
November/November	114,65	125,14	128,76
Desember/December	114,89	125,10	128,76
<b>2018</b>	<b>113,78</b>	<b>124,00</b>	<b>125,88</b>

Lanjutan Tabel 11.3  
Continued Table

Bulan Month	Transportasi, Komunikasi, dan Jasa Keuangan Transportation, Communication, and Financial Services	Umum General
(1)	(8)	(9)
Januari/January	143,74	133,51
Februari/February	143,88	133,43
Maret/March	143,70	133,79
April/April	143,36	133,36
Mei/May	143,92	133,50
Juni/June	149,41	135,22
Juli/July	146,49	135,54
Agustus/August	143,22	134,65
September/September	143,23	134,53
Oktober/October	143,61	134,71
November/November	143,82	135,40
Desember/December	150,81	137,03
<b>2018</b>	<b>144,93</b>	<b>134,56</b>

Sumber/Source: BPS, Survei Harga Konsumen/BPS-Statistics Indonesia, Consumer Price Index

**Tabel 11.4** Laju Inflasi Harga Konsumen per Bulan Menurut Kelompok Pengeluaran di Kota Batam (2012=2100), 2018  
**Table** *Consumer Price Inflation Rate per Month by Expenditure Group in Batam Municipality (2012=100), 2018*

Bulan Month	Bahan Makanan Groceries	Makanan Jadi, Minuman, Rokok dan Tembakau Food, Drinks, Cigarettes and Tobacco	Perumahan, Air, Listrik, Gas, dan Bahan Bakar Housing, Water, Electricity, Gas and Fuel
(1)	(2)	(3)	(4)
Januari/January	4,10	-0,10	0,68
Februari/February	-3,02	1,43	1,46
Maret/March	1,23	0,23	-0,12
April/April	-1,39	0,07	0,02
Mei/May	0,01	0,19	-0,01
Juni/June	1,68	0,27	-0,03
Juli/July	2,41	0,90	0,02
Agustus/August	-2,38	0,41	0,05
September/September	-1,06	0,57	0,01
Oktober/October	-0,36	0,81	0,02
November/November	1,93	0,32	0,09
Desember/December	0,60	0,29	0,01
<b>2018</b>	<b>3,57</b>	<b>5,51</b>	<b>2,20</b>

Lanjutan Tabel  
Continued Table 11.4

Bulan Month	Sandang Clothing	Kesehatan Health	Pendidikan, Rekreasi, dan Olahraga Education, Recreation, and Sports
(1)	(5)	(6)	(7)
Januari/January	0,64	0,20	0,76
Februari/February	0,46	0,47	-0,12
Maret/March	0,16	0,34	0,03
April/April	0,35	0,01	0,01
Mei/May	-0,09	0,00	0,00
Juni/June	1,01	0,08	0,31
Juli/July	-0,14	0,02	0,00
Agustus/August	-0,28	0,33	3,73
September/September	0,35	0,76	0,03
Oktober/October	0,56	-0,02	0,00
November/November	-0,21	0,10	0,00
Desember/December	0,21	-0,03	0,00
<b>2018</b>	<b>3,05</b>	<b>2,28</b>	<b>4,79</b>

Lanjutan Tabel 11.4  
Continued Table

Bulan Month	Transportasi, Komunikasi, dan Jasa Keuangan Transportation, Communication, and Financial Services	Umum General
(1)	(8)	(9)
Januari/January	-0,74	0,99
Februari/February	0,10	-0,06
Maret/March	-0,13	0,27
April/April	-0,24	-0,32
Mei/May	0,39	0,10
Juni/June	3,81	1,29
Juli/July	-1,95	0,24
Agustus/August	-2,23	-0,66
September/September	0,01	-0,09
Oktober/October	0,27	0,13
November/November	0,15	0,51
Desember/December	4,86	1,20
<b>2018</b>	<b>4,14</b>	<b>3,65</b>

Sumber/Source: BPS, Survei Harga Konsumen/BPS-Statistics Indonesia, Consumer Price Index

**Tabel**  
**Table**

11.5 Indeks Harga Konsumen per Bulan Menurut Kelompok Pengeluaran di Kota Tanjungpinang (2012=100), 2018  
*Consumer Price Index per Month by Expenditure Group in Tanjungpinang Municipality (2012=100), 2018*

Bulan Month	Bahan Makanan Groceries	Makanan Jadi, Minuman, Rokok dan Tembakau Food, Drinks, Cigarettes and Tobacco	Perumahan, Air, Listrik, Gas, dan Bahan Bakar Housing, Water, Electricity, Gas and Fuel
(1)	(2)	(3)	(4)
Januari/January	144,61	142,50	122,17
Februari/February	145,15	142,77	122,17
Maret/March	144,05	142,78	122,15
April/April	142,82	143,12	122,21
Mei/May	144,46	143,41	122,37
Juni/June	144,56	143,81	122,43
Juli/July	146,60	144,21	122,72
Agustus/August	147,64	144,51	122,75
September/September	145,68	145,14	122,76
Oktober/October	146,44	145,46	123,07
November/November	144,65	145,94	123,27
Desember/December	147,08	146,03	123,49
<b>2018</b>	<b>145,31</b>	<b>144,14</b>	<b>122,63</b>



Lanjutan Tabel 11.5  
Continued Table

Bulan Month	Sandang Clothing	Kesehatan Health	Pendidikan, Rekreasi, dan Olahraga Education, Recreation, and Sports
(1)	(5)	(6)	(7)
Januari/January	123,56	119,76	123,09
Februari/February	123,71	119,86	123,09
Maret/March	123,81	119,81	123,07
April/April	124,09	119,73	123,09
Mei/May	124,80	119,83	123,14
Juni/June	125,41	119,13	123,16
Juli/July	125,42	119,45	124,65
Agustus/August	125,80	119,53	124,68
September/September	125,98	119,68	126,75
Oktober/October	126,58	119,86	126,76
November/November	126,89	120,25	126,76
Desember/December	127,02	120,30	126,76
<b>2018</b>	<b>125,26</b>	<b>119,77</b>	<b>124,58</b>

Lanjutan Tabel 11.5  
Continued Table

Bulan Month	Transportasi, Komunikasi, dan Jasa Keuangan Transportation, Communication, and Financial Services	Umum General
(1)	(8)	(9)
Januari/January	119,23	130,49
Februari/February	119,28	130,68
Maret/March	119,35	130,45
April/April	119,46	130,28
Mei/May	120,39	130,94
Juni/June	121,76	131,26
Juli/July	120,88	131,85
Agustus/August	120,65	132,15
September/September	120,65	131,98
Oktober/October	120,82	132,36
November/November	121,37	132,22
Desember/December	124,64	133,34
<b>2018</b>	<b>120,71</b>	<b>131,50</b>

Sumber/Source: BPS, Survei Harga Konsumen/BPS-Statistics Indonesia, Consumer Price Index

**Tabel 11.6** Laju Inflasi Harga Konsumen per Bulan Menurut Kelompok Pengeluaran di Kota Tanjungpinang (2012=2100), 2018  
**Table** *Consumer Price Inflation Rate per Month by Expenditure Group in Tanjungpinang Municipality (2012=100), 2018*

Bulan Month	Bahan Makanan Groceries	Makanan Jadi, Minuman, Rokok dan Tembakau Food, Drinks, Cigarettes and Tobacco	Perumahan, Air, Listrik, Gas, dan Bahan Bakar Housing, Water, Electricity, Gas and Fuel
(1)	(2)	(3)	(4)
Januari/January	0,83	0,42	-0,02
Februari/February	0,37	0,19	0,00
Maret/March	-0,76	0,01	-0,02
April/April	-0,85	0,24	0,05
Mei/May	1,15	0,20	0,13
Juni/June	0,07	0,28	0,05
Juli/July	1,41	0,28	0,24
Agustus/August	0,71	0,21	0,02
September/September	-1,33	0,44	0,01
Oktober/October	0,52	0,22	0,25
November/November	-1,22	0,33	0,16
Desember/December	1,68	0,06	0,18
<b>2018</b>	<b>2,55</b>	<b>2,90</b>	<b>1,06</b>

Lanjutan Tabel 11.6  
Continued Table

Bulan Month	Sandang Clothing	Kesehatan Health	Pendidikan, Rekreasi, dan Olahraga Education, Recreation, and Sports
(1)	(5)	(6)	(7)
Januari/January	-0,12	0,04	0,04
Februari/February	0,12	0,08	0,00
Maret/March	0,08	-0,04	-0,02
April/April	0,23	-0,07	0,02
Mei/May	0,57	0,08	0,04
Juni/June	0,49	-0,58	0,02
Juli/July	0,01	0,27	1,21
Agustus/August	0,30	0,07	0,02
September/September	0,14	0,13	1,66
Oktober/October	0,48	0,15	0,01
November/November	0,24	0,33	0,00
Desember/December	0,10	0,04	0,00
<b>2018</b>	<b>2,68</b>	<b>0,49</b>	<b>3,02</b>

Lanjutan Tabel 11.6  
*Continued Table*

<b>Bulan</b> <i>Month</i>	<b>Transportasi, Komunikasi, dan Jasa Keuangan</b> <i>Transportation, Communication, and Financial Services</i>	<b>Umum</b> <i>General</i>
(1)	(8)	(9)
Januari/ <i>January</i>	-0,72	0,18
Februari/ <i>February</i>	0,04	0,15
Maret/ <i>March</i>	0,06	-0,18
April/ <i>April</i>	0,09	-0,13
Mei/ <i>May</i>	0,78	0,51
Juni/ <i>June</i>	1,14	0,24
Juli/ <i>July</i>	-0,72	0,45
Agustus/ <i>August</i>	-0,19	0,23
September/ <i>September</i>	0,00	-0,13
Oktober/ <i>October</i>	0,14	0,29
November/ <i>November</i>	0,46	-0,11
Desember/ <i>December</i>	2,69	0,85
<b>2018</b>	<b>3,79</b>	<b>2,36</b>

Sumber/*Source*: BPS, Survei Harga Konsumen/*BPS-Statistics Indonesia, Consumer Price Index*



# Rata-Rata Pengeluaran per Kapita Sebulan Menurut Kelompok Komoditas di Provinsi Kepulauan Riau 2018

*Monthly Average Expenditure per Capita  
by Commodity Group  
in Kepulauan Riau Province 2018*



**Non Makanan / Non-Food**

**52,49%**



**Makanan / Food**

**47,51%**

**Perumahan &  
Fasilitas Rumah Tangga**  
*Housing and Household Facilities*



**56,65%**

**Makanan & Minuman Jadi**  
*Prepared Food & Beverages*



**37,64%**

**Aneka Komoditas & Jasa**  
*Goods & Services*



**25,60%**

**Ikan/Udang/Cumi/Kerang**  
*Fish/Shrimp/Common Squid/  
Shells*



**10,57%**

**12**

**PENGELUARAN PENDUDUK**

*Population Expenditure*



**PENJELASAN TEKNIS**

**TECHNICAL NOTES**

1. Kegiatan pengumpulan data sosial dan ekonomi yang dilaksanakan secara rutin oleh BPS melalui Survei Sosial Ekonomi Nasional (Susenas).
  2. Sejak tahun 2011 sampai dengan 2014, pengumpulan data Susenas konsumsi pengeluaran rumah tangga dilaksanakan secara triwulanan. Mulai tahun 2015 pengumpulan data Susenas dilaksanakan dua kali dalam setahun, yaitu pada Maret dan September.
  3. Target sampel Susenas Maret adalah 300.000 rumah tangga yang tersebar di seluruh kabupaten/kota di Indonesia. Target sampel Susenas pada bulan September adalah sebanyak 75.000 rumah tangga.
  4. Data hasil pencacahan Susenas Maret dapat disajikan untuk tingkat nasional, provinsi, dan kabupaten/kota, sedangkan untuk data hasil Susenas September hanya dapat disajikan untuk tingkat nasional dan provinsi.
  5. Data konsumsi/pengeluaran yang dikumpulkan pada Susenas Maret dibagi menjadi dua kelompok, yaitu makanan dan bukan makanan. Jumlah komoditas makanan sebanyak 174 komoditas. Pengumpulan data kelompok makanan meliputi banyaknya komoditas yang dikonsumsi beserta nilai pengeluarannya.
  6. Referensi waktu survei yang digunakan adalah selama seminggu terakhir untuk konsumsi makanan dan sebulan atau setahun terakhir untuk konsumsi bukan makanan.
1. *Socioeconomic data collection activities are carried out regularly by the BPS-Statistics Indonesia through the National Socioeconomic Survey (Susenas).*
  2. *Since 2011 to 2014, Susenas data collection of household consumption/ expenditures was conducted quarterly. Starting in 2015, collecting of data Susenas carry out twice a year, in March and September.*
  3. *The March Susenas target sample covers 300.000 households spread out at all regency/municipality in Indonesia. The September Susenas target sample covers 75.000 households.*
  4. *The result from Susenas data Collection in March can be presented on national, provincial, and regency/municipal level estimates, while data collection in September can be disseminated only for the national and provincial levels.*
  5. *The consumption/expenditure data collected in March Susenas are divided into two groups, namely food and non-food. The number of food commodity are 174 commodities. The food group data collection includes quantity and value of commodities consumed.*
  6. *The survey time reference period is previous week before enumeration date for food consumption and last month or last year for non-food consumption.*



**ULASAN**

Pengeluaran Penduduk dibedakan menjadi dua kelompok yaitu makanan dan bukan makanan.

Berdasarkan data hasil Survei Sosial Ekonomi Nasional (SUSENAS) Maret 2018 memperlihatkan bahwa pengeluaran rata-rata per kapita sebulan penduduk Provinsi Kepulauan Riau untuk kelompok makanan mencapai Rp 747.944,- sedangkan kelompok non makanan mencapai Rp 1.574.392,-.

**DESCRIPTION**

*Population expenditure can be divided into two groups namely food and non-food.*

*Resident Expenditure According to National Survey of Social Economics (SUSENAS) March 2018 data in Kepulauan Riau Province, show the average spending per capita a month Kepulauan Riau Province's population food groups reaching Rp 747.944,- while the non-food group reached Rp 1.574.392,-.*

<https://kepri.bps.go.id>

**Tabel**  
**Table**

12.1

Rata-rata Pengeluaran per Kapita Sebulan Menurut Kelompok Komoditas di Provinsi Kepulauan Riau (rupiah), 2017 dan 2018  
*Monthly Average Expenditure per Capita by Commodity Group in Kepulauan Riau Province (rupiahs), 2017 and 2018*

Kelompok Komoditas <i>Commodity Group</i>	2017	2018
(1)	(2)	(3)
<b>Makanan/Food</b>		
Padi-padian/ <i>Cereals</i>	60 865	67 179
Umbi-umbian/ <i>Tubers</i>	7 229	6 780
Ikan/udang/cumi/kerang <i>Fish/shrimp/common squid/shells</i>	78 964	79 055
Daging/ <i>Meat</i>	37 393	33 121
Telur dan susu/ <i>Eggs and milk</i>	45 697	49 141
Sayur-sayuran/ <i>Vegetables</i>	60 187	58 674
Kacang-kacangan/ <i>Legumes</i>	11 400	10 647
Buah-buahan/ <i>Fruits</i>	33 041	32 098
Minyak dan kelapa/ <i>Oil and coconut</i>	16 792	16 775
Bahan minuman/ <i>Beverage stuffs</i>	20 304	19 602
Bumbu-bumbuan/ <i>Spices</i>	16 195	14 590
Konsumsi lainnya <i>Miscellaneous food items</i>	14 355	13 764
Makanan dan minuman jadi <i>Prepared food and beverages</i>	281 165	281 540
Rokok/ <i>Cigarettes</i>	75 955	64 978
<b>Jumlah makanan/Total food</b>	<b>759 543</b>	<b>747 944</b>
<b>Bukan makanan/Non-food</b>		
Perumahan dan fasilitas rumah tangga <i>Housing and household facilities</i>	436 555	468 155
Aneka komoditas dan jasa <i>Goods and services</i>	194 820	211 536
Pakaian, alas kaki, dan tutup kepala <i>Clothing, footwear, and headgear</i>	51 728	48 153
Komoditas tahan lama/ <i>Durable goods</i>	64 575	43 933
Pajak, pungutan, dan asuransi <i>Taxes and insurance</i>	43 478	36 065
Keperluan pesta dan upacara/kenduri <i>Parties and ceremonies</i>	14 178	18 607
<b>Jumlah bukan makanan/Total non-food</b>	<b>805 334</b>	<b>826 448</b>
<b>Jumlah/Total</b>	<b>1 564 877</b>	<b>1 574 392</b>

Sumber/Source: BPS, Survei Sosial Ekonomi Nasional (Susenas)/BPS-Statistics Indonesia, National Socioeconomic Survey

**Tabel** 12.2 Persentase Pengeluaran per Kapita Sebulan Menurut Kelompok Komoditas di Provinsi Kepulauan Riau, 2017 dan 2018  
**Table** 12.2 *Percentage of Monthly Expenditure per Capita by Commodity Group in Kepulauan Riau Province, 2017 and 2018*

Kelompok Komoditas Commodity Group	2017	2018
(1)	(2)	(3)
<b>Makanan/Food</b>		
Padi-padian/Cereals	3,89	4,27
Umbi-umbian/Tubers	0,46	0,43
Ikan/udang/cumi/kerang Fish/shrimp/common squid/shells	5,05	5,02
Daging/Meat	2,39	2,10
Telur dan susu/Eggs and milk	2,92	3,12
Sayur-sayuran/Vegetables	3,85	3,73
Kacang-kacangan/Legumes	0,73	0,68
Buah-buahan/Fruits	2,11	2,04
Minyak dan kelapa/Oil and coconut	1,07	1,07
Bahan minuman/Beverage stuffs	1,30	1,25
Bumbu-bumbuan/Spices	1,03	0,93
Konsumsi lainnya Miscellaneous food items	0,92	0,87
Makanan dan minuman jadi Prepared food and beverages	17,97	17,88
Rokok/Cigarettes	4,85	4,13
<b>Jumlah makanan/Total food</b>	<b>48,54</b>	<b>47,51</b>
<b>Bukan makanan/Non-food</b>	<b>0,00</b>	<b>0,00</b>
Perumahan dan fasilitas rumah tangga Housing and household facilities	27,90	29,74
Aneka komoditas dan jasa Goods and services	12,45	13,44
Pakaian, alas kaki, dan tutup kepala Clothing, footwear, and headgear	3,31	3,06
Komoditas tahan lama/Durable goods	4,13	2,79
Pajak, pungutan, dan asuransi Taxes and insurance	2,78	2,29
Keperluan pesta dan upacara/kenduri Parties and ceremonies	0,91	1,18
<b>Jumlah bukan makanan/Total non-food</b>	<b>51,46</b>	<b>52,49</b>
<b>Jumlah/Total</b>	<b>100,00</b>	<b>100,00</b>

Sumber/Source: BPS, Survei Sosial Ekonomi Nasional (Susenas)/BPS-Statistics Indonesia, National Socioeconomic Survey

Tabel  
Table 12.3

Rata-rata Pengeluaran per Kapita Sebulan Makanan dan Bukan Makanan di Daerah Perkotaan dan Perdesaan Menurut Kabupaten/Kota di Provinsi Kepulauan Riau (rupiah), 2017 dan 2018  
*Monthly Average of Food and Non-Food Expenditure per Capita in Urban and Rural Areas by Regency/Municipality in Kepulauan Riau Province (rupiahs), 2017 and 2018*

Kabupaten/Kota Regency/Municipality	Makanan Food		Bukan Makanan Non-Food		Jumlah Total	
	2017	2018	2017	2018	2017	2018
(1)	(2)	(3)	(4)	(5)	(6)	(7)
<b>Kabupaten/Regency</b>						
1. Karimun	553 376	660 077	599 874	693 798	1 153 250	1 353 875
2. Bintan	596 636	577 052	520 555	572 131	1 117 191	1 149 183
3. Natuna	663 641	658 331	575 597	647 274	1 239 238	1 305 605
4. Lingga	510 135	572 840	469 600	455 254	979 735	1 028 094
5. Kepulauan Anambas	661 811	700 523	571 932	618 150	1 233 743	1 318 673
<b>Kota/Municipality</b>						
1. Batam	829 062	811 553	917 941	938 193	1 747 003	1 749 746
2. Tanjungpinang	845 483	689 864	830 863	726 072	1 676 346	1 415 936
<b>Kepulauan Riau</b>	<b>4 660 144</b>	<b>4 670 240</b>	<b>4 486 362</b>	<b>4 650 872</b>	<b>9 146 506</b>	<b>9 321 112</b>

Sumber/Source: BPS, Survei Sosial Ekonomi Nasional (Susenas)/BPS-Statistics Indonesia, National Socioeconomic Survey

Tabel  
Table 12.4

Persentase Pengeluaran per Kapita Sebulan Makanan dan Bukan Makanan di Daerah Perkotaan dan Perdesaan Menurut Kabupaten/Kota di Provinsi Kepulauan Riau, 2017 dan 2018  
*Percentage of Monthly Food and Non-Food Expenditure per Capita in Urban and Rural Areas by Regency/Municipality in Kepulauan Riau Province, 2017 and 2018*

Kabupaten/Kota Regency/Municipality	Makanan Food		Bukan Makanan Non-Food	
	2017	2018	2017	2018
(1)	(2)	(3)	(4)	(5)
<b>Kabupaten/Regency</b>				
1. Karimun	47,98	48,75	52,02	51,25
2. Bintan	53,41	50,21	46,59	49,79
3. Natuna	53,55	50,42	46,45	49,58
4. Lingga	52,07	55,72	47,93	44,28
5. Kepulauan Anambas	53,64	53,12	46,36	46,88
<b>Kota/Municipality</b>				
1. Batam	47,46	46,38	52,54	53,62
2. Tanjungpinang	50,44	48,72	49,56	51,28
<b>Kepulauan Riau</b>	<b>50,95</b>	<b>50,10</b>	<b>49,05</b>	<b>49,90</b>

Sumber/Source: BPS, Survei Sosial Ekonomi Nasional (Susenas)/BPS-Statistics Indonesia, National Socioeconomic Survey

# 13

## PERDAGANGAN LUAR NEGERI *Foreign Trade*

### Volume Ekspor dan Impor di Provinsi Kepulauan Riau 2018

*Volume of Export and Import in Kepulauan Riau 2018*

23 136 161 Ton

Impor  
*Import*

Ekspor  
*Export*

6 604 728 Ton





**PENJELASAN TEKNIS**

1. Data ekspor utamanya berasal dari dokumen kepabeanan BC 3.0 atau yang disebut dokumen Pemberitahuan Ekspor Barang (PEB) yang diisi oleh eksportir. Sejak 2015, sumber data lainnya adalah catatan instansi lain, PT. POS, dan survei ekspor perbatasan laut.
2. Data impor berasal dari dokumen kepabeanan BC 2.0 atau yang disebut dokumen Pemberitahuan Impor Barang (PIB), Pemberitahuan Impor Barang Khusus (PIBK), Pemberitahuan Pabean *Free Trade Zone* (PPFTZ) dan dokumen kepabeanan BC 2.3 yang mencatat impor barang dari Luar Negeri ke Kawasan Berikat.
3. Barang-barang yang dikirim ke luar negeri untuk diolah dicatat sebagai ekspor, sedangkan hasil olahan yang dikembalikan ke Indonesia dicatat sebagai impor.
4. Barang-barang luar negeri yang diolah di dalam negeri dicatat sebagai barang impor meskipun barang olahan tersebut akan kembali ke luar negeri.
5. **Negara utama** adalah negara yang mempunyai nilai ekspor/impor terbesar pada tahun 2018.
6. **Pelabuhan utama** adalah pelabuhan yang mempunyai nilai ekspor/impor terbesar pada tahun 2018.

**TECHNICAL NOTES**

1. *The export data are mainly compiled based on customs export documents BC 3.0 or known as Export Declarations (PEB), filled by exporters. Since 2015, other sources are administrative records of other agencies, post office, and sea border export survey.*
2. *The import data are compiled based on customs import documents BC 2.0 or known as Import Declarations Form (PIB), Import Declarations Form for Special Commodity (PIBK), Customs Declaration Form for Free Trade Zone (PPFTZ), and customs import documents BC 2.3 which records import goods from foreign countries to Bounded Zones Area.*
3. *Goods sent abroad for processing purposes are recorded as export while its products sent to Indonesia are recorded as import.*
4. *Foreign goods processed in Indonesia are still recorded as imports although its products will be sent back to abroad.*
5. **Major Country** is a country which has biggest export/import value in 2018.
6. **Major port** is a port which has biggest export/import value in 2018.



**ULASAN**

Hubungan antarnegara yang harmonis akan mendukung pertumbuhan ekonomi suatu negara.

Selain dalam bidang politik, yang tidak kalah penting adalah di bidang perdagangan antarnegara atau ekspor impor, terutama bagi daerah yang tidak dapat memenuhi seluruh kebutuhan masyarakatnya sendiri karena kondisi geografis seperti Provinsi Kepulauan Riau.

Kegiatan perdagangan juga akan sangat berpengaruh terhadap lapangan pekerjaan penduduk Indonesia khususnya di wilayah Kepulauan Riau.

Selama periode 2018, ekspor barang yang diukur atas *free on board* (FOB) provinsi Kepulauan Riau mencapai 13,19 miliar dolar AS dengan distribusi tertinggi disumbang oleh komoditas Bahan Bakar Mineral sebesar 33,0 persen.

Nilai ekspor ini meningkat dibandingkan 2017 yang bernilai 12,18 miliar dolar AS. Menurut tabel 13.1.3 terlihat bahwa Batu Ampar masih menjadi pelabuhan muat utama ekspor barang dari Kepulauan Riau. Perolehan devisa tertinggi selama 2018 berasal dari Singapura mencapai 6,94 miliar dolar AS, 53,0 persen pangsaanya terhadap keseluruhan ekspor.

**DESCRIPTION**

*Harmonious relations between countries will support a country's economic growth.*

*Besides in the political field, it is no less important is in the field of interstate trade or import and export, especially for regions that cannot meet all the needs of their own people due to geographical conditions such as the Kepulauan Riau Province.*

*Trade activities will also greatly affect the employment of Indonesians, especially in the Kepulauan Riau region.*

*During the 2018 period, exports of goods measured on free on board (FOB) in Kepulauan Riau Province reached 13.19 billion US dollars with the highest distribution contributed by the Mineral Fuel commodity at 33.0 percent.*

*The value of these exports has increased compared to 2017 which is worth 12.18 billion US dollars. According to table 13.1.3 it appears that Batu Ampar is still the main loading port for export of goods from the Kepulauan Riau. The highest foreign exchange earnings for 2018 came from Singapore reaching 6.94 billion US dollars, 53.0 percent of its share of total exports.*

## 13.1 EKSPOR/EKSPORT

**Tabel** 13.1.1 Volume dan Nilai Ekspor dirinci Menurut Jenis Komoditi di Provinsi Asal, 2017-2018  
**Table** 13.1.1 *Volume and Value of Export by Type of Commodity at Province of Origin, 2017-2018*

Jenis Komoditi Type of Commodity	Volume (ton) Volume (tonnage)		Nilai FOB (US\$) FOB Value (US\$)	
	2017	2018	2017	2018
(1)	(2)	(3)	(4)	(5)
1 Bahan Bakar Mineral/ Mineral Fuels	10 943 746	9 909 162	3 954 709 614	4 595 014 396
2 Mesin/peralatan listrik Machinery/Electrical Equipment	115 686	92 535	2 638 603 276	2 863 003 829
3 Mesin-mesin/Pesawat Mekanik/Engine/Aircraft Mechanic	80 172	66 559	1 270 878 274	1 201 761 967
4 Minyak dan lemak hewan/ Nabati Oil and Animal Fat/ Vegetable	1 556 120	1 501 688	1 091 584 078	932 953 820
5 Benda-benda dari besi dan Baja/Objects of iron and steel	284 484	219 542	425 588 885	604 681 753
6 Berbagai produk kimia/ Various chemical products	382 006	578 227	471 759 509	523 881 433
7 Kokoak/coklat Cocoa/ chocolate	98 834	108 808	278 225 191	321 040 782
8 Perangkat Optik/Optical Device	10 678	9 979	247 704 449	232 213 448
9 Plastik dan Barang-barang dari Plastik/Plastic and Objects of plastic	64 542	112 635	134 745 505	180 389 334
10 Sari bahan samak & celup/ Powder & dye ingredients	11 633	11 020	160 261 229	168 632 814
11 Lainnya/Other	10 453 229	10 526 006	1 507 967 688	1 569 375 459
<b>Jumlah/Total</b>	<b>24 001 131</b>	<b>23 136 161</b>	<b>12 182 027 698</b>	<b>13 192 949 034</b>

Sumber/Source : Dokumen PEB, Kantor POS, Catatan Instansi, Survei Perdagangan Lintas Batas Laut/PEB Document, Post Office, record agency, cross border marine trade survey

**Tabel** 13.1.2 Volume dan Nilai Ekspor Menurut Negara Tujuan di Provinsi Kepulauan Riau, 2017-2018  
**Table** 13.1.2 *Volume and Value of Export by Destination Country in Kepulauan Riau Province, 2017-2018*

Negara Tujuan <i>Destination Country</i>	Volume (ton) <i>Volume (tonnage)</i>		Nilai FOB (US\$) <i>FOB Value (US\$)</i>	
	2017	2018	2017	2018
(1)	(2)	(3)	(4)	(5)
1. Singapura	18 794 134	17 824 798	6 337 352 876	6 940 175 841
2. Tiongkok	778 530	1 311 827	758 622 484	920 739 381
3. Amerika Serikat	132 797	151 134	680 329 541	799 007 459
4. Malaysia	1 281 029	916 644	564 864 538	645 486 928
5. Australia	342 178	417 511	223 594 602	357 500 088
6. Jepang	62 171	67 633	311 140 611	355 224 498
7. Perancis	26 083	28 909	308 761 470	303 148 546
8. India	485 763	347 611	362 661 419	287 677 703
9. Jerman	52 404	55 581	184 690 656	252 181 763
10. Spanyol	388 694	299 960	308 033 654	247 436 682
11. Lainnya/ <i>Other</i>	1 657 348	1 714 553	2 141 975 845	2 084 370 145
<b>Jumlah/Total</b>	<b>24 001 131</b>	<b>23 136 161</b>	<b>12 182 027 697</b>	<b>13 192 949 034</b>

Sumber/Source : Dokumen PEB, Kantor POS, Catatan Instansi, Survei Perdagangan Lintas Batas Laut/PEB Document, Post Office, record agency, cross border marine trade survey

Tabel  
Table

13.1.3

Volume dan Nilai Ekspor Menurut Pelabuhan Muat di Provinsi Kepulauan Riau, 2017-2018  
*Volume and Value of Export by Loading Port in Kepulauan Riau Province, 2017-2018*

Pelabuhan Muat Loading Port	Volume (ton) Volume (tonnage)		Nilai FOB (US\$) FOB Value (US\$)	
	2017	2018	2017	2018
(1)	(2)	(3)	(4)	(5)
1. Batu Ampar	812 607	897 389	3 438 705 821	4 202 332 864
2. Sekupang	511 029	303 324	2 095 007 611	2 214 145 365
3. Terempa	5 356 829	4 340 326	1 763 581 355	1 987 676 464
4. Belakang Padang	3 856 454	4 159 029	1 208 167 530	1 624 568 021
5. Kabil/Panau	2 014 555	2 008 501	1 772 009 805	1 447 127 904
6. Tanjung Balai Karimun	11 251 228	10 322 175	1 402 487 917	1 394 899 244
7. Lobam	25 826	41 114	219 685 738	232 037 134
8. Kijang	33 801	376 732	63 335 135	52 371 437
9. Pulau Sambu	6 714	10 730	11 725 110	12 798 126
10. Tanjungpinang	1 196	5 131	5 836 544	7 559 788
11. Lainnya/Other	130 891	671 711	201 485 131	17 432 687
<b>Jumlah/Total</b>	<b>24 001 131</b>	<b>23 136 161</b>	<b>12 182 027 697</b>	<b>13192 949 034</b>

Sumber/Source : Dokumen PEB, Kantor POS, Catatan Instansi, Survei Perdagangan Lintas Batas Laut/PEB Document, Post Office, record agency, cross border marine trade survey

## 13.2 IMPOR/IMPORT

**Tabel** 13.2.1 Volume dan Nilai Impor dirinci Menurut Jenis Komoditi di Provinsi Muat, 2017-2018  
**Table** 13.2.1 *Volume and Value of Import by Type of Commodity at Loading Province, 2017-2018*

Jenis Komoditi <i>Type of Commodity</i>	Volume (ton) <i>Volume (tonnage)</i>		Nilai FOB (US\$) <i>FOB Value (US\$)</i>	
	2017	2018	2017	2018
(1)	(2)	(3)	(4)	(5)
1. Mesin/peralatan listrik <i>Machinery/electrical equipment</i>	81 865	86 284	2 443 358 311	3 803 475 289
2. Bahan bakar mineral/ <i>Mineral fuels</i>	3 464 596	3 625 028	2 007 541 513	2 516 954 914
3. Mesin-mesin/Pesawat Mekanik/ <i>Engine/Aircraft Mechanic</i>	98 281	102 360	601 889 666	1 137 966 903
4. Benda-benda dari besi dan Baja/ <i>Objects of iron and steel</i>	289 124	295 114	895 142 870	710 745 259
5. Plastik dan Barang-barang dari Plastik/ <i>Plastic and Objects of plastic</i>	184 267	296 897	550 861 470	600 272 122
6. Besi dan Baja/ <i>Iron and Steel</i>	385 235	538 614	327 343 887	517 174 247
7. Kapal laut/ <i>Ship</i>	320 935	343 892	315 396 245	478 074 856
8. Berbagai produk kimia/ <i>Various chemical products</i>	13 939	292 405	61 608 760	254 893 657
9. Kokoak/coklat/ <i>Cocoa/ chocolate</i>	79 924	94 568	169 443 312	212 903 591
10. Aluminium/ <i>Aluminum</i>	32 255	29 399	134 850 118	172 511 319
11. Lainnya/ <i>Other</i>	808 331	900 168	1 283 363 308	1 562 331 837
<b>Jumlah/Total</b>	<b>5 758 752</b>	<b>6 604 728</b>	<b>8 790 799 460</b>	<b>11 967 303 994</b>

Sumber/Source : Dokumen PEB, Kantor POS, Catatan Instansi, Survei Perdagangan Lintas Batas Laut/PEB Document, Post Office, record agency, cross border marine trade survey

Tabel  
Table

13.2.2

Volume dan Nilai Impor Menurut Negara Asal di Provinsi Kepulauan Riau, 2017-2018  
*Volume and Value of Import by Country of Origin in Kepulauan Riau Province, 2017-2018*

Negara Asal Country of Origin	Volume (ton) Volume (tonnage)		Nilai FOB (US\$) FOB Value (US\$)	
	2017	2018	2017	2018
(1)	(2)	(3)	(4)	(5)
1. Singapura	1 723 238	2 187 046	2 961 177 722	3 830 517 737
2. Tiongkok	393 540	724 379	1 213 856 639	2 649 839 510
3. Malaysia	759 863	936 227	725 394 323	929 527 798
4. Jepang	269 115	259 547	736 071 961	668 921 580
5. Belanda	339 670	519 970	290 403 152	471 423 405
6. Amerika Serikat	16 116	140 992	221 916 411	420 150 282
7. Jerman	37 395	92 768	274 916 560	314 240 086
8. Perancis	4 630	19 198	133 229 801	267 538 320
9. Uni Emirat Arab	479 371	381 094	246 293 601	236 082 858
10. Korea Selatan	114 204	130 566	157 555 112	213 050 558
11. Lainnya/Other	1 621 612	1 212 942	1 829 984 178	1 966 011 860
<b>Jumlah/Total</b>	<b>5 758 753</b>	<b>6 604 728</b>	<b>8 790 799 460</b>	<b>11 967 303 994</b>

Sumber/Source : Dokumen PEB, Kantor POS, Catatan Instansi, Survei Perdagangan Lintas Batas Laut/PEB Document, Post Office, record agency, cross border marine trade survey

**Tabel**  
**Table** 13.2.3

Volume dan Nilai Import Menurut Pelabuhan Bongkar di Provinsi Kepulauan Riau, 2017-2018  
*Volume and Value of Import by Unloading Port in Kepulauan Riau Province, 2017-2018*

Pelabuhan Bongkar <i>Unloading Port</i>	Volume (ton) <i>Volume (tonnage)</i>		Nilai FOB (US\$) <i>FOB Value (US\$)</i>	
	2017	2018	2017	2018
(1)	(2)	(3)	(4)	(5)
1. Batu Ampar	1 297 892	1 589 630	3 406 578 274	5 652 837 586
2. Sekupang	409 317	501 119	2 125 489 383	2 620 102 706
3. Tanjung Balai Karimun	1 563 206	1 888 140	1 071 802 692	1 561 176 774
4. Tanjung Uban	1 807 438	1 986 120	998 780 432	1 219 908 754
5. Pulau Sambu	265 681	271 870	229 997 725	380 974 047
6. Lobam	55 900	40 950	230 009 543	226 298 900
7. Kabil/Panau	329 465	278 237	285 466 889	192 699 713
8. Hang Nadim (U)	1 074	84	401 091 989	79 061 449
9. Kijang	19 488	27 372	7 528 596	15 046 949
10. Tanjungpinang	4 440	18 974	11 217 624	12 264 708
11. Lainnya/ <i>Other</i>	4 852	2 233	22 836 313	6 932 408
<b>Jumlah/Total</b>	<b>5 758 753</b>	<b>6 604 728</b>	<b>8 790 799 460</b>	<b>11 967 303 994</b>

Sumber/Source : Dokumen PEB, Kantor POS, Catatan Instansi, Survei Perdagangan Lintas Batas Laut/PEB Document, Post Office, record agency, cross border marine trade survey

**Produk Domestik Regional Bruto Provinsi Kepulauan Riau  
Atas Dasar Harga Berlaku 2018  
(juta rupiah)**

*Gross Regional Domestic Product of  
Kepulauan Riau Province  
at Current Market Prices 2018  
(million rupiahs)*

216 007 664,12

227 762 686,91

249 076 909,67

2016

2017

2018





## PENJELASAN TEKNIS

1. Penghitungan statistik neraca nasional mengikuti buku petunjuk yang diterbitkan oleh Perserikatan Bangsa Bangsa (PBB) dikenal sebagai Sistem Neraca Nasional (SNN) SNN adalah rekomendasi internasional tentang bagaimana menyusun ukuran aktivitas ekonomi yang sesuai dengan standar neraca baku yang didasarkan pada prinsip-prinsip ekonomi Rekomendasi yang dimaksud dinyatakan dalam sekumpulan konsep, definisi, klasifikasi, dan aturan neraca yang disepakati secara internasional dalam mengukur indikator tertentu seperti Produk Domestik Bruto (PDB) Salah satu bentuk adaptasi pen-catatan statistik nasional adalah melakukan perubahan tahun dasar PDB Indonesia dari tahun 2000 ke 2010 Perubahan tahun dasar PDB dilakukan seiring dengan meng-adopsi rekomendasi PBB yang tertuang dalam Sistem Neraca Nasional 2008.
2. Produk Domestik Bruto pada tingkat nasional serta Produk Domestik Regional Bruto (PDRB) pada tingkat regional (provinsi) menggambarkan kemampuan suatu wilayah untuk menciptakan nilai tambah pada suatu waktu tertentu Untuk menyusun PDB maupun PDRB digunakan 2 pendekatan, yaitu lapangan usaha dan pengeluaran Keduanya menyajikan komposisi data nilai tambah dirinci menurut sumber kegiatan ekonomi (lapangan usaha) dan menurut komponen penggunaannya PDB maupun PDRB dari sisi lapangan usaha merupakan penjumlahan seluruh komponen nilai tambah bruto yang mampu diciptakan oleh sektor-sektor ekonomi atas berbagai aktivitas produksinya Sedangkan dari sisi pengeluaran menjelaskan tentang penggunaan dari nilai tambah tersebut

## TECHNICAL NOTES

1. *The method used to estimate national accounts statistics is based on the standard guidelines formed by United Nation known as System of National Accounts (SNA) SNA is the internatio-nally agreed standard set of recommendations on how to compile measures of economic activity in accordance with strict accounting conventions based on economic principles The recommendations are expressed in term of a set of concepts, definitions, classifications and accounting rules that comprise the internationally agreed standard for measuring indicators such as Gross Domestic Product (GDP) One of the improvement in the national statistical system is to rebase GDP form base year 2000 to 2010 in order to capture current economic condition It is in line with the United Nations (UN) recommendation on 2008 SNA.*
2. *The basic measure of the value added arising from economic activity is known as Gross Domestic Product at the national level and Gross Regional Domestic Product (GRDP) at the regional level (provinces/regencies/ municipalities) To compile these statistics, two approaches have been used, i e "production approach" and "expenditure approach" The first approach is to measure value added produced by various kinds of economic activities, while the second approach is to measure final uses of the country's output In other words, GDP/GRDP is the sum ofttotal value added produced by all economic industries (activities) and the way of using it.*

3. PDB menurut lapangan usaha mengalami perubahan klasifikasi dari 9 lapangan usaha menjadi 17 lapangan usaha PDB menurut lapangan usaha dirinci menurut total nilai tambah dari seluruh sektor ekonomi yang mencakup lapangan usaha Pertanian, Kehutanan, dan Perikanan; Pertambangan dan Penggalian; Industri Pengolahan; Pengadaan Listrik dan Gas; Pengadaan Air, Pengelolaan Sampah, Limbah dan Daur Ulang; Konstruksi; Perdagangan Besar dan Eceran, Reparasi Mobil dan Sepeda Motor; Transportasi dan Pergudangan; Penyediaan Akomodasi dan Makan Minum; Informasi dan Komunikasi; Jasa Keuangan dan Asuransi; Real Estat; Jasa Perusahaan; Administrasi Pemerintahan, Pertahanan dan Jaminan Sosial Wajib; Jasa Pendidikan; Jasa Kesehatan dan Kegiatan Sosial; dan Jasa lainnya.
4. PDB menurut pengeluaran mengalami perubahan klasifikasi dimana pengeluaran konsumsi Lembaga Non Profit yang Melayani Rumah Tangga (LNPR) yang sebelumnya termasuk bagian dari pengeluaran konsumsi rumah tangga menjadi komponen terpisah Sehingga klasifikasi PDB menurut pengeluaran dirinci menjadi 7 komponen yaitu komponen pengeluaran konsumsi rumah tangga, pengeluaran konsumsi LNPR, pengeluaran konsumsi pemerintah, pembentukan modal tetap bruto, perubahan inventori, ekspor barang dan jasa, dan impor barang dan jasa.
5. Pengeluaran konsumsi rumah tangga mencakup berbagai pengeluaran konsumsi akhir rumah tangga atas barang dan jasa untuk memenuhi kebutuhan individu ataupun kelompok secara lang-sung Pengeluaran rumah tangga di sini mencakup makanan dan minuman selain restoran; pakaian, alas kaki dan jasa perawatannya;
3. *GDP by industry classification changes from 9 sectors to 17 industries GDP by industry is classified by types of economic activities such as Agriculture, Forestry and Fishing; Mining and Quarrying; Manufacturing; Electricity and Gas; Water supply, Sewerage, Waste Management and Remediation Activities; Construction; Wholesale and Retail Trade; Repair of Motor Vehicles and Motorcycles; Transportation and Storage; Accommodation and Food Service Activities; Information and Communication; Financial and Insurance Activities; Real Estate Activities; Business Activities; Public Administration; Defence and Compulsory Social Security; Education; Human Health and Social Work Activities; and Other Services Activities.*
4. *GDP by expenditure classification changes where consumption expenditure Non-profit Institutions Serving Households (NPISH) previously included as part of household consumption expenditure is taken out into separate component So that, GDP by type of expenditures is classified into: household consumption expenditure, NPISH consumption expenditure, government consumption expenditure, gross fixed capital formation, changes in inventories, exports of goods and services, and imports of goods and services.*
5. *Household consumption expenditures consist of expenditures incurred by households, which are used for both individual or collective needs Household consumptions are classified into food and beverages other than restaurants; clothing, footwear, and related maintenance services; housing and household equipment; health and*

perumahan dan perlengkapan rumah tangga; kesehatan dan pendidikan; transportasi dan komunikasi; restoran dan hotel serta lainnya.

6. Pengeluaran Konsumsi Pemerintah terdiri dari Pengeluaran Konsumsi Individu dan Pengeluaran Konsumsi Kolektif. Barang dan jasa individu merupakan barang dan jasa privat, dimana ciri-ciri barang privat adalah:

- a) Scarcity, yaitu ada kelangkaan/keterbatasan dalam jumlah;
- b) Excludable consumption, yaitu konsumsi suatu barang dapat dibatasi hanya pada mereka yang memenuhi persyaratan tertentu (biasanya harga);
- c) Rivalrous competition, yaitu konsumsi oleh satu konsumen akan mengurangi atau menghilangkan kesempatan pihak lain untuk melakukan hal serupa

Contoh barang dan jasa yang dihasilkan pemerintah dan tergolong sebagai barang dan jasa individu adalah jasa pelayanan kesehatan pemerintah di rumah sakit/puskesmas dan jasa pendidikan di sekolah/universitas negeri. Sedangkan barang dan jasa kolektif ekuivalen dengan barang publik yang memiliki ciri:

- a) Non rivalry, yaitu penggunaan satu konsumen terhadap suatu barang tidak mengurangi kesempatan konsumen lain untuk juga mengkonsumsi barang tersebut;
- b) Non excludable, yaitu apabila suatu barang publik tersedia, maka tidak ada yang dapat menghalangi siapapun untuk memperoleh manfaat dari barang tersebut atau dengan kata lain setiap orang memiliki akses ke barang tersebut.

Contoh barang dan jasa yang dihasilkan

*education; transport and communication; restaurants and hotels; and others.*

6. *Government consumption expenditure consists of Individual Consumption Expenditure and Collective Consumption Expenditure. Individual goods and services are private goods and services, which the characteristics of private goods are:*

- a) *Scarcity, that there is a scarcity/limited in number;*
- b) *Excludable consumption, the consumption of goods can be limited only to those who meet certain requirements (usually the price);*
- c) *Rivalrous competition, ie consumption by the consumer will reduce or eliminate the chance of another party to do so*

*Examples of goods and services produced by government and classified as goods and services of individuals is the government health services in hospitals/health centers and education services in schools/universities. Collective goods and services equivalent to public goods characterized by :*

- a) *Non-rivalry, namely the use of a consumer for an item does not reduce the chance of another consumer to also consume goods;*
- b) *Non-excludable, i.e when a public good available, then nothing can hinder anyone to benefit from the goods or in other words everyone has access to the goods*

*Examples of goods and services produced*

pemerintah dan tergolong sebagai barang dan jasa kolektif adalah jasa pertahanan yang dilakukan TNI dan keamanan yang dilakukan kepolisian

*by government and classified as collective goods and services is carried military defense services and the police's security.*

7. Produk Domestik Bruto maupun agregat turunannya disajikan dalam 2 (dua) versi penilaian, yaitu atas dasar "harga berlaku" dan atas dasar "harga konstan" Di sebut sebagai harga berlaku karena seluruh agregat dinilai dengan menggunakan harga pada tahun berjalan, sedangkan harga konstan penilaiannya didasarkan kepada harga satu tahun dasar tertentu, dalam publikasi ini digunakan harga tahun 2010

*7. GDP and its aggregations are presented in two forms: at current market prices and at constant base year market prices In presenting current market prices, all aggregates are valued at current market prices, while base year constant market prices are shown by valuing all aggregates at fixed base year prices Year of 2010 is used as the base year in this publication.*

8. Laju pertumbuhan Produk Domestik Bruto diperoleh dari perhitungan PDB atas dasar harga konstan Di peroleh dengan cara mengurangi nilai PDB pada tahun ke-n terhadap nilai pada tahun ke n-1 (tahun sebelumnya), dibagi dengan nilai pada tahun ke n-1, dikalikan dengan 100 persen Laju pertumbuhan menunjukkan perkembangan agregat pendapatan dari satu waktu tertentu terhadap waktu sebelumnya.

*8. Growth rate of Gross Domestic Product is derived from GDP at constant market prices It is obtained by subtracting the value of GDP year n with the value of GDP year n-1, divided by the value of GDP year n-1 then multiplied by 100 percent The growth rate of GDP explains the income growth during the given period.*

**ULASAN****DESCRIPTION**

Pertumbuhan Produk Domestik Regional Bruto Pencapaian pertumbuhan ekonomi yang tinggi disuatu daerah merupakan serangkaian usaha dan kebijakan antara masyarakat dan pemerintah daerah tersebut. Sinergi yang baik antara masyarakat dan pemerintah diharapkan dapat meningkatkan taraf hidup masyarakat.

*Gross Regional Domestic Product Growth Achieving high economic growth in an area is a series of businesses and policies between the community and the regional government. Good synergy between the community and the government is expected to improve the standard of living of the people.*

Peningkatan taraf hidup tersebut dapat dicapai melalui beberapa hal antara lain pemerataan distribusi pendapatan masyarakat, memperluas lapangan kerja, meningkatkan hubungan ekonomi regional, dan berupaya mengurangi ketergantungan tinggi terhadap sektor primer. Selain itu upaya peningkatan andil yang lebih baik dari sektor sekunder dan tersier juga terus dilakukan.

*The improvement in living standards can be achieved through a number of things including equitable distribution of community income, expanding employment, increasing regional economic relations, and seeking to reduce high dependence on the primary sector. In addition, efforts to increase a better share of the secondary and tertiary sectors are also being carried out.*

Secara umum beberapa indikator ekonomi yang menggunakan data PDRB adalah:

*Generally, some main economic indicator can be used from GDRP to measure economic effort are :*

1. Laju pertumbuhan Ekonomi
2. Tingkat Kemakmuran
3. Tingkat Perubahan Harga
4. Struktur Perekonomian dan Perubahananya.

1. Regional economic growth
2. Prosperity rate
3. Inflation
4. Economic structure and its changing.

Selain itu, angka pendapatan regional berguna juga sebagai:

*Moreover, regional income data also useful as:*

1. Dasar pembuatan proyeksi dan perencanaan pembangunan ekonomi
2. pada periode yang akan datang
3. Alat bantu untuk mengukur pelaksanaan pembangunan
4. Umpan balik terhadap perencanaan pembangunan yang telah dibuat
5. Bahan masukan kegiatan evaluasi pembangunan baik secara sektoral maupun regional.

1. Base data of economic development planning and projection in the future period.
2. Supporting instrument to measure development implementation.
3. Feedback of development planning that has been built.
4. Input information if evaluation activity either sectors or regional.

## 14.1 PRODUK DOMESTIK REGIONAL BRUTO PROVINSI/PROVINCIAL GROSS REGIONAL DOMESTIC PRODUCT

**Tabel** 14.1.1 Produk Domestik Regional Bruto Provinsi Kepulauan Riau Atas Dasar Harga Berlaku Menurut Lapangan Usaha (juta rupiah), 2014-2018  
**Table** 14.1.1 *Gross Regional Domestic Product of Kepulauan Riau Province at Current Market Prices by Industry (million rupiahs), 2014-2018*

Lapangan Usaha Industry	2014	2015	2016	2017*	2018**
(1)	(2)	(3)	(4)	(5)	(6)
A. Pertanian, Kehutanan, dan Perikanan/Agriculture, Forestry and Fishing	6 449 933,61	7 087 959,61	7 729 469,47	7 994 341,37	8 084 029,00
1 Pertanian, Peternakan, Perburuan, dan Jasa Pertanian/ Agriculture, Livestock, Hunting, and Agriculture Services	2 183 376,49	2 415 210,00	2 520 294,58	2 758 889,33	2 944 097,14
a. Tanaman Pangan/Food Crops	27 648,74	33 007,94	35 613,94	34 900,49	28 337,73
b. Tanaman Hortikultura/Horticultural Crops	251 496,68	290 929,86	301 701,10	312 529,59	334 874,36
c. Tanaman Perkebunan/Plantation Crops	1 282 982,44	1 402 338,65	1 425 610,07	1 558 804,64	1 636 010,55
d. Peternakan/Livestock	572 885,13	637 381,69	704 282,79	798 571,33	890 058,35
e. Jasa Pertanian dan Perburuan/Agriculture Services and Hunting	48 363,50	51 551,86	53 086,68	54 083,28	54 816,14
2 Kehutanan dan Penebangan Kayu/Forestry and Logging	46 670,94	48 659,05	49 800,35	33 552,89	28 965,55
3 Perikanan/Fishing	4 219 886,19	4 624 090,55	5 159 374,54	5 201 899,15	5 110 966,32
B. Pertambangan dan Penggalian/Mining and Quarrying	28 435 900,16	31 400 494,41	33 038 027,38	32 074 692,71	35 229 285,01
1 Pertambangan Minyak, Gas, dan Panas Bumi/Crude Petroleum, Natural Gas, and Geothermal	24 727 943,04	27 543 346,37	29 202 019,57	28 150 590,87	31 190 122,93
2 Pertambangan Batubara dan Lignit/Coal and Lignite Mining	-	-	-	-	-
3 Pertambangan Bijih Logam/Iron Ore Mining	2 522 699,79	2 586 424,63	2 577 143,73	2 582 660,10	2 670 186,52
4 Pertambangan dan Penggalian Lainnya/Other Mining and Quarrying	1 185 257,32	1 270 723,41	1 258 864,08	1 341 441,74	1 368 975,56
C. Industri Pengolahan/Manufacturing	69 122 837,62	74 966 239,65	80 842 352,97	84 434 954,91	91 821 704,76
1 Industri Batubara dan Pengilangan Migas/Manufacture of Coal and Refined Petroleum Products	1 628 498,17	1 792 413,43	1 791 929,90	1 761 951,94	-
2 Industri Makanan dan Minuman/Manufacture of Food Products and Beverages	1 169 673,10	1 333 854,23	1 549 020,21	1 706 088,87	1 779 618,30
3 Industri Pengolahan Tembakau/Manufacture of Tobacco Products	357 113,90	408 209,33	422 087,51	488 575,17	506 473,03
4 Industri Tekstil dan Pakaian Jadi/Manufacture of Textiles and Wearing Apparel	1 480 784,42	1 746 425,44	1 938 514,74	1 949 068,85	2 083 736,16
5 Industri Kulit, Barang dari Kulit, dan Alas Kaki/Manufac- ture of Leather and Related Products, and Footwear	111 271,42	120 433,52	118 753,71	122 872,39	133 402,92
6 Industri Kayu, Barang dari Kayu dan Gabus; dan Barang Anyaman dari Bambu, Rotan, dan Sejenisnya/Manu- facture of Wood and Products of Wood and Cork; and Articles of Straw and Plaiting Materials	841 879,78	970 342,22	964 677,90	975 120,08	872 057,95
7 Industri Kertas dan Barang dari Kertas; Percetakan dan Reproduksi Media Rekaman/Manufacture of Paper and Paper Products; Printing and Reproduction of Recorded Media	515 450,14	521 576,82	504 155,89	587 282,22	746 505,10

Lanjutan Tabel  
Continued Table 14.1.1

Lapangan Usaha Industry	2014	2015	2016	2017*	2018**
(1)	(2)	(3)	(4)	(5)	(6)
8 Industri Kimia, Farmasi, dan Obat Tradisional/Manufacture of Chemicals, Pharmaceuticals, and Botanical Products	435 369,83	488 236,08	539 127,13	568 798,43	627 970,34
9 Industri Karet; Barang dari Karet dan Plastik/Manufacture of Rubber; Rubber Products and Plastics Products	2 916 219,68	3 060 152,85	3 033 395,42	3 488 947,87	3 859 347,58
10 Industri Barang Galian bukan Logam/Manufacture of Other Non-Metallic Mineral Products	237 057,14	257 669,29	269 225,88	287 380,39	287 377,85
11 Industri Logam Dasar/Manufacture of Basic Metals	10 411 280,51	9 255 059,59	9 244 799,61	9 459 441,34	10 138 982,35
12 Industri Barang Logam; Komputer, Barang Elektronik, Optik; dan Peralatan Listrik/Manufacture of Fabricated Metal Products; Electronic, Computer, and Optical Products; and Electrical Equipment	34 835 997,26	39 189 230,83	43 234 881,48	45 028 829,23	52 109 145,75
13 Industri Mesin dan Perlengkapan /Manufacture of Machinery and Equipment	4 252 866,37	4 855 890,93	5 203 054,34	5 548 834,41	5 758 458,26
14 Industri Alat Angkutan/Manufacture of Transport Equipment	4 957 984,04	5 466 802,36	5 983 136,36	5 744 987,92	5 807 718,54
15 Industri Furnitur/Manufacture of Furniture	1 752 915,39	1 862 107,32	2 027 477,09	2 227 890,63	2 475 231,89
16 Industri Pengolahan Lainnya; Jasa Reparasi dan Pemasangan Mesin dan Peralatan/Other Manufacturing; Repair and Installation of Machinery and Equipment	3 218 476,48	3 637 835,41	4 018 115,80	4 488 885,17	4 635 678,75
D. Pengadaan Listrik dan Gas/Electricity and Gas	2 052 645,91	2 218 908,69	2 468 475,52	2 689 974,52	2 653 579,54
1 Ketenagalistrikan/Electricity	205 131,69	230 278,32	333 693,21	418 220,48	420 319,84
2 Pengadaan Gas dan Produksi Es/Manufacture of Gas and Production of Ice	1 847 514,22	1 988 630,37	2 134 782,30	2 271 754,05	2 233 259,71
E. Pengadaan Air, Pengelolaan Sampah, Limbah dan Daur Ulang/Water supply, Sewerage, Waste Management and Remediation Activities	211 310,97	233 263,72	252 516,79	284 133,72	291 534,03
F. Konstruksi/Construction	33 227 469,25	36 456 418,99	38 848 425,33	41 409 192,35	46 628 248,31
G. Perdagangan Besar dan Eceran, Reparasi Mobil dan Sepeda Motor Wholesale and Retail Trade, Repair of Motor Vehicles and Motorcycles	13 197 856,42	15 424 150,62	17 716 678,00	19 653 105,04	22 074 794,10
1 Perdagangan Mobil, Sepeda Motor dan Reparasinya/ Wholesale and Retail Trade and Repair of Motor Vehicles and Motorcycles	5 316 102,86	5 957 754,39	6 437 183,89	6 807 086,21	6 987 995,56
2 Perdagangan Besar dan Eceran, Bukan Mobil dan Sepeda Motor/Wholesale and Retail Trade Except of Motor Vehicles and Motorcycles	7 881 753,56	9 466 396,24	11 279 494,11	12 846 018,83	15 086 798,54
H. Transportasi dan Pergudangan/Transportation and Storage	5 374 602,16	6 260 554,83	6 953 586,88	7 462 832,16	7 634 071,67
1 Angkutan Rel/Railways Transport	-	-	-	-	-
2 Angkutan Darat/Land Transport	733 993,66	819 912,02	902 774,73	998 717,62	993 291,49
3 Angkutan Laut/Sea Transport	1 649 228,90	1 936 092,51	2 131 281,29	2 376 873,11	2 368 705,98
4 Angkutan Sungai, Danau, dan Penyeberangan/River, Lake, and Ferry Transport	7 873,54	8 959,93	9 978,60	10 895,54	11 697,70
5 Angkutan Udara/Air Transport	2 701 172,52	3 181 626,11	3 574 718,05	3 694 290,38	3 893 736,42
6 Pergudangan dan Jasa Penunjang Angkutan; Pos dan Kurir/Warehousing and Support Services for Transportation; Postal and Courier	282 333,54	313 964,26	334 834,21	382 055,51	366 640,07
I. Penyediaan Akomodasi dan Makan Minum Accommodation and Food Service Activities	3 481 014,94	3 951 428,19	4 346 139,36	5 061 473,37	5 628 204,51



Lanjutan Tabel  
Continued Table 14.1.1

Lapangan Usaha Industry	2014	2015	2016	2017*	2018**
(1)	(2)	(3)	(4)	(5)	(6)
1 Penyediaan Akomodasi/Accommodation	1 864 347,36	2 117 727,02	2 346 386,34	2 756 624,57	2 860 041,05
2 Penyediaan Makan Minum/Food and Beverage Service Activities	1 616 667,58	1 833 701,17	1 999 753,02	2 304 848,80	2 768 163,45
J. Informasi dan Komunikasi/Information and Communication	3 255 463,72	3 603 548,78	3 969 123,83	4 485 789,72	5 041 522,98
K. Jasa Keuangan dan Asuransi/Financial and Insurance activities	4 839 369,57	5 301 535,68	5 800 406,69	6 265 347,81	6 812 195,07
1 Jasa Perantara Keuangan/Financial Intermediary Services	2 756 638,82	2 969 831,19	3 286 984,89	3 403 235,47	3 659 513,27
2 Asuransi dan Dana Pensiun/Insurance and Pension Fund	2 039 144,21	2 280 783,69	2 455 303,06	2 796 392,96	3 076 878,98
3 Jasa Keuangan Lainnya/Other Financial Services	26 461,19	31 071,26	35 464,54	40 533,63	46 238,92
4 Jasa Penunjang Keuangan/Financial Supporting Service	17 125,35	19 849,54	22 654,20	25 185,75	29 563,90
L. Real Estat/Real Estate Activities	2 639 896,65	2 863 610,50	3 131 440,89	3 398 734,09	3 456 979,21
M,N. Jasa Perusahaan/Business Activities	8 324,78	9 149,72	10 095,46	11 341,95	12 537,77
O. Administrasi Pemerintahan, Pertahanan dan Jaminan Sosial Wajib Public Administration and Defence;Compulsory Social Security	4 038 035,70	4 627 746,89	5 106 639,00	5 914 071,69	6 415 582,04
P. Jasa Pendidikan/Education	2 286 143,62	2 569 031,05	2 931 368,92	3 428 414,83	3 740 721,34
Q. Jasa Kesehatan dan Kegiatan Sosial Human Health and Social Work Activities	1 518 619,01	1 737 396,42	1 882 147,27	2 119 212,96	2 231 905,52
R, S, T, U. Jasa Lainnya/Other Services activities	740 558,46	858 956,72	980 770,38	1 075 073,68	1 320 014,81
<b>A Nilai Tambah Bruto Atas Harga Dasar/ Gross Value Added at Basic Price</b>	-	-	-	-	-
<b>B Pajak Dikurang Subsidi Atas Produk/Taxes Less Subsidies on Products</b>	-	-	-	-	-
<b>C Produk Domestik Bruto/Gross Domestic Product</b>	<b>180 879 982,55</b>	<b>199 570 394,48</b>	<b>216 007 664,12</b>	<b>227 762 686,91</b>	<b>249 076 909,67</b>

Sumber/Source : Diolah dari Hasil Sensus, Survei, dan Berbagai Sumber Lainnya/Based on Census, Survey, and Other Sources

Tabel  
Table

14.1.2

Produk Domestik Regional Bruto Provinsi Kepulauan Riau Atas Dasar Harga Konstan 2010 Menurut Lapangan Usaha (juta rupiah), 2014-2018  
Gross Regional Domestic Product of Kepulauan Riau Province at 2010 Constant Market by Industry (million rupiahs), 2014-2018

Lapangan Usaha Industry	2014	2015	2016	2017*	2018**
(1)	(2)	(3)	(4)	(5)	(6)
A. Pertanian, Kehutanan, dan Perikanan/Agriculture, Forestry and Fishing	5 378 146,89	5 689 215,64	6 018 413,60	5 939 931,74	5 745 924,69
1 Pertanian, Peternakan, Perburuan, dan Jasa Pertanian/Agriculture, Livestock, Hunting, and Agriculture Services	1 819 926,76	1 883 395,71	1 898 631,40	1 994 667,50	2 061 336,38
a. Tanaman Pangan/Food Crops	20 985,81	22 367,73	23 255,84	21 952,41	16 520,34
b. Tanaman Hortikultura/Horticultural Crops	197 106,17	204 792,89	201 056,57	201 840,91	213 373,76
c. Tanaman Perkebunan/Plantation Crops	1 075 155,58	1 098 980,10	1 074 090,28	1 118 425,09	1 133 573,86
d. Peternakan/Livestock	484 502,46	514 426,24	557 047,95	608 699,99	653 943,33
e. Jasa Pertanian dan Perburuan/Agriculture Services and Hunting	42 176,73	42 828,75	43 180,76	43 749,09	43 925,10
2 Kehutanan dan Penebangan Kayu/Forestry and Logging	38 496,80	38 260,19	37 488,09	25 340,22	21 083,16
3 Perikanan/Fishing	3 519 723,33	3 767 559,74	4 082 294,12	3 919 924,02	3 663 505,15
B. Pertambangan dan Penggalian/Mining and Quarrying	23 270 776,91	25 417 326,60	26 883 189,09	25 660 293,79	26 056 757,63
1 Pertambangan Minyak, Gas, dan Panas Bumi/Crude Petroleum, Natural Gas, and Geothermal	19 912 614,39	21 975 009,75	23 457 953,50	22 334 215,41	22 692 577,84
2 Pertambangan Batubara dan Lignit/Coal and Lignite Mining	-	-	-	-	-
3 Pertambangan Bijih Logam/Iron Ore Mining	2 348 585,05	2 404 650,06	2 426 238,57	2 293 392,88	2 319 954,77
4 Pertambangan dan Penggalian Lainnya/Other Mining and Quarrying	1 009 577,47	1 037 666,79	998 997,02	1 032 685,50	1 044 225,01
C. Industri Pengolahan/Manufacturing	56 338 040,86	59 498 187,44	61 497 861,06	62 458 861,69	65 038 193,02
1 Industri Batubara dan Pengilangan Migas/Manufacture of Coal and Refined Petroleum Products	1 578 045,23	1 623 688,99	1 646 283,96	1 586 646,11	-
2 Industri Makanan dan Minuman/Manufacture of Food Products and Beverages	990 463,68	1 052 974,20	1 182 181,70	1 234 665,88	1 293 496,16
3 Industri Pengolahan Tembakau/Manufacture of Tobacco Products	266 258,59	280 445,84	260 838,34	285 211,06	280 398,68
4 Industri Tekstil dan Pakaian Jadi/Manufacture of Textiles and Wearing Apparel	1 256 442,94	1 385 662,65	1 437 196,48	1 412 001,50	1 468 889,72
5 Industri Kulit, Barang dari Kulit, dan Alas Kaki/Manufacture of Leather and Related Products, and Footwear	93 711,93	94 947,64	91 066,90	91 869,51	97 135,33
6 Industri Kayu, Barang dari Kayu dan Gabus; dan Barang Anyaman dari Bambu, Rotan, dan Sejenisnya/Manufacture of Wood and Products of Wood and Cork; and Articles of Straw and Plaiting Materials	680 157,14	721 916,69	678 485,15	665 198,49	588 088,77
7 Industri Kertas dan Barang dari Kertas; Percetakan dan Reproduksi Media Rekaman/Manufacture of Paper and Paper Products; Printing and Reproduction of Recorded Media	387 496,77	372 946,62	348 558,92	384 477,39	456 104,47
8 Industri Kimia, Farmasi, dan Obat Tradisional/Manufacture of Chemicals, Pharmaceuticals, and Botanical Products	353 270,29	367 066,31	390 048,58	395 517,27	421 643,03

Lanjutan Tabel  
Continued Table 14.1.2

Lapangan Usaha Industry	2014	2015	2016	2017*	2018**
(1)	(2)	(3)	(4)	(5)	(6)
9 Industri Karet; Barang dari Karet dan Plastik/Manufacture of Rubber; Rubber Products and Plastics Products	2 299 369,71	2 275 911,13	2 185 993,51	2 418 640,22	2 568 364,46
10 Industri Barang Galian bukan Logam/Manufacture of Other Non-Metallic Mineral Products	171 088,18	175 176,80	178 126,61	183 111,72	180 586,69
11 Industri Logam Dasar/Manufacture of Basic Metals	8 678 658,67	9 031 359,59	9 011 970,08	8 818 862,66	8 806 387,69
12 Industri Barang Logam; Komputer, Barang Elektronik, Optik; dan Peralatan Listrik/Manufacture of Fabricated Metal Products; Electronic, Computer, and Optical Products; and Electrical Equipment	28 001 145,44	29 862 074,38	31 218 858,82	31 851 492,43	35 667 343,35
13 Industri Mesin dan Perlengkapan /Manufacture of Machinery and Equipment	3 122 266,04	3 333 501,42	3 490 589,21	3 670 631,06	3 761 644,32
14 Industri Alat Angkutan/Manufacture of Transport Equipment	4 396 168,77	4 623 988,65	4 884 166,87	4 643 858,69	4 510 251,23
15 Industri Furnitur/Manufacture of Furniture	1 386 362,23	1 404 157,22	1 488 321,59	1 591 325,10	1 726 599,36
16 Industri Pengolahan Lainnya; Jasa Reparasi dan Pemasangan Mesin dan Peralatan/Other Manufacturing; Repair and Installation of Machinery and Equipment	2 677 135,26	2 892 369,32	3 005 174,35	3 225 352,60	3 211 259,76
D. Pengadaan Listrik dan Gas/Electricity and Gas	1 326 220,54	1 400 515,50	1 523 109,16	1 621 700,22	1 606 420,35
1 Ketenagalistrikan/Electricity	293 519,87	318 913,05	400 364,77	429 680,00	416 783,97
2 Pengadaan Gas dan Produksi Es/Manufacture of Gas and Production of Ice	1 032 700,67	1 081 602,45	1 122 744,39	1 192 020,22	1 189 636,39
E. Pengadaan Air, Pengelolaan Sampah, Limbah dan Daur Ulang/Water supply, Sewerage, Waste Management and Remediation Activities	187 764,95	193 107,88	203 257,26	223 774,28	227 347,96
F. Konstruksi/Construction	25 954 827,37	26 871 948,06	28 073 932,69	29 042 762,62	31 345 831,67
G. Perdagangan Besar dan Eceran, Reparasi Mobil dan Sepeda Motor Wholesale and Retail Trade, Repair of Motor Vehicles and Motorcycles	10 803 002,51	11 738 601,21	12 858 549,08	13 665 031,43	14 523 505,54
1 Perdagangan Mobil, Sepeda Motor dan Reparasinya/ Wholesale and Retail Trade and Repair of Motor Vehicles and Motorcycles	4 436 665,52	4 607 769,54	4 748 661,72	4 865 804,00	4 893 685,55
2 Perdagangan Besar dan Eceran, Bukan Mobil dan Sepeda Motor/Wholesale and Retail Trade Except of Motor Vehicles and Motorcycles	6 366 337,00	7 130 831,67	8 109 887,35	8 799 227,43	9 629 819,99
H. Transportasi dan Pergudangan/Transportation and Storage	3 939 817,08	4 161 122,80	4 413 812,90	4 650 259,08	4 689 677,82
1 Angkutan Rel/Railways Transport	-	-	-	-	-
2 Angkutan Darat/Land Transport	633 184,04	642 321,74	676 315,43	725 648,01	724 779,38
3 Angkutan Laut/Sea Transport	1 267 601,54	1 366 729,55	1 434 379,85	1 543 581,65	1 547 048,15
4 Angkutan Sungai, Danau, dan Penyeberangan/River, Lake, and Ferry Transport	6 376,75	6 739,14	7 262,13	7 649,91	8 198,04
5 Angkutan Udara/Air Transport	1 797 528,97	1 896 203,30	2 033 234,47	2 087 698,95	2 135 388,23
6 Pergudangan dan Jasa Penunjang Angkutan; Pos dan Kurir/Warehousing and Support Services for Transportation; Postal and Courier	235 125,79	249 129,07	262 621,02	285 680,55	274 264,01
I. Penyediaan Akomodasi dan Makan Minum Accommodation and Food Service Activities	2 842 911,70	3 002 926,03	3 159 140,69	3 536 015,49	3 925 060,39

Lanjutan Tabel  
Continued Table 14.1.2

Lapangan Usaha Industry	2014	2015	2016	2017*	2018**
(1)	(2)	(3)	(4)	(5)	(6)
1 Penyediaan Akomodasi/Accommodation	1 436 481,19	1 502 633,04	1 559 035,10	1 744 687,26	1 800 694,15
2 Penyediaan Makan Minum/Food and Beverage Service Activities	1 406 430,51	1 500 292,99	1 600 105,58	1 791 328,24	2 124 366,24
J. Informasi dan Komunikasi/Information and Communication	3 076 753,95	3 230 700,81	3 469 615,17	3 736 381,99	4 158 753,35
K. Jasa Keuangan dan Asuransi/Financial and Insurance activities	3 967 868,85	4 105 521,54	4 335 032,48	4 474 396,25	4 747 228,59
1 Jasa Perantara Keuangan/Financial Intermediary Services	2 127 509,67	2 196 342,24	2 372 891,06	2 354 678,99	2 455 144,65
2 Asuransi dan Dana Pensiun/Insurance and Pension Fund	1 801 565,56	1 867 978,87	1 917 750,01	2 071 569,98	2 239 905,48
3 Jasa Keuangan Lainnya/Other Financial Services	23 188,09	24 624,17	26 432,17	29 089,42	31 614,70
4 Jasa Penunjang Keuangan/Financial Supporting Service	15 605,53	16 576,25	17 959,24	19 057,87	20 563,75
L. Real Estat/Real Estate Activities	2 245 189,36	2 340 429,48	2 443 353,94	2 536 585,06	2 534 292,61
M,N. Jasa Perusahaan/Business Activities	7 587,15	7 797,54	8 279,22	8 879,10	9 536,27
O. Administrasi Pemerintahan, Pertahanan dan Jaminan Sosial Wajib Public Administration and Defence; Compulsory Social Security	3 150 357,93	3 386 486,65	3 583 271,97	3 750 526,90	4 033 683,74
P. Jasa Pendidikan/Education	1 905 304,82	2 022 476,68	2 201 366,09	2 428 194,20	2 472 094,28
Q. Jasa Kesehatan dan Kegiatan Sosial Human Health and Social Work Activities	1 311 567,52	1 405 320,33	1 467 870,22	1 618 900,27	1 669 954,04
R, S, T, U. Jasa Lainnya/Other Services activities	619 096,20	659 666,81	712 984,39	758 861,59	904 872,05
<b>A Nilai Tambah Bruto Atas Harga Dasar/ Gross Value Added at Basic Price</b>	-	-	-	-	-
<b>B Pajak Dikurang Subsidi Atas Produk/Taxes Less Subsidies on Products</b>	-	-	-	-	-
<b>C Produk Domestik Bruto/Gross Domestic Product</b>	<b>146 325 234,58</b>	<b>155 131 351,00</b>	<b>162 853 038,99</b>	<b>166 111 355,70</b>	<b>173 689 134,01</b>

Sumber/Source : Diolah dari Hasil Sensus, Survei, dan Berbagai Sumber Lainnya/Based on Census, Survey, and Other Sources

Tabel  
Table

14.1.3 Distribusi Persentase Produk Domestik Regional Bruto Provinsi Kepulauan Riau Atas Dasar Harga Berlaku Menurut Lapangan Usaha, 2014-2018  
Percentage Distribution of Gross Regional Domestic Product of Kepulauan Riau Province at Current Market Prices by Industry, 2014-2018

Lapangan Usaha Industry	2014	2015	2016	2017*	2018**
(1)	(2)	(3)	(4)	(5)	(6)
A. Pertanian, Kehutanan, dan Perikanan/Agriculture, Forestry and Fishing	3,57	3,55	3,58	3,51	3,25
1 Pertanian, Peternakan, Perburuan, dan Jasa Pertanian/Agriculture, Livestock, Hunting, and Agriculture Services	1,21	1,21	1,17	1,21	1,18
a. Tanaman Pangan/Food Crops	0,02	0,02	0,02	0,02	0,01
b. Tanaman Hortikultura/Horticultural Crops	0,14	0,15	0,14	0,14	0,13
c. Tanaman Perkebunan/Plantation Crops	0,71	0,70	0,66	0,68	0,66
d. Peternakan/Livestock	0,32	0,32	0,33	0,35	0,36
e. Jasa Pertanian dan Perburuan/Agriculture Services and Hunting	0,03	0,03	0,02	0,02	0,02
2 Kehutanan dan Penebangan Kayu/Forestry and Logging	0,03	0,02	0,02	0,01	0,01
3 Perikanan/Fishing	2,33	2,32	2,39	2,28	2,05
B. Pertambangan dan Penggalian/Mining and Quarrying	15,72	15,73	15,29	14,08	14,14
1 Pertambangan Minyak, Gas, dan Panas Bumi/Crude Petroleum, Natural Gas, and Geothermal	13,67	13,80	13,52	12,36	12,52
2 Pertambangan Batubara dan Lignit/Coal and Lignite Mining	-	-	-	-	-
3 Pertambangan Bijih Logam/Iron Ore Mining	1,39	1,30	1,19	1,13	1,07
4 Pertambangan dan Penggalian Lainnya/Other Mining and Quarrying	0,66	0,64	0,58	0,59	0,55
C. Industri Pengolahan/Manufacturing	38,21	37,56	37,43	37,07	36,86
1 Industri Batubara dan Pengilangan Migas/Manufacture of Coal and Refined Petroleum Products	0,90	0,90	0,83	0,77	-
2 Industri Makanan dan Minuman/Manufacture of Food Products and Beverages	0,65	0,67	0,72	0,75	0,71
3 Industri Pengolahan Tembakau/Manufacture of Tobacco Products	0,20	0,20	0,20	0,21	0,20
4 Industri Tekstil dan Pakaian Jadi/Manufacture of Textiles and Wearing Apparel	0,82	0,88	0,90	0,86	0,84
5 Industri Kulit, Barang dari Kulit, dan Alas Kaki/Manufacture of Leather and Related Products, and Footwear	0,06	0,06	0,05	0,05	0,05
6 Industri Kayu, Barang dari Kayu dan Gabus; dan Barang Anyaman dari Bambu, Rotan, dan Sejenisnya/Manufacture of Wood and Products of Wood and Cork; and Articles of Straw and Plaiting Materials	0,47	0,49	0,45	0,43	0,35
7 Industri Kertas dan Barang dari Kertas; Percetakan dan Reproduksi Media Rekaman/Manufacture of Paper and Paper Products; Printing and Reproduction of Recorded Media	0,28	0,26	0,23	0,26	0,30
8 Industri Kimia, Farmasi, dan Obat Tradisional/Manufacture of Chemicals, Pharmaceuticals, and Botanical Products	0,24	0,24	0,25	0,25	0,25

Lanjutan Tabel  
Continued Table 14.1.3

Lapangan Usaha Industry	2014	2015	2016	2017*	2018**
(1)	(2)	(3)	(4)	(5)	(6)
9 Industri Karet; Barang dari Karet dan Plastik/Manufacture of Rubber; Rubber Products and Plastics Products	1,61	1,53	1,40	1,53	1,55
10 Industri Barang Galian bukan Logam/Manufacture of Other Non-Metallic Mineral Products	0,13	0,13	0,12	0,13	0,12
11 Industri Logam Dasar/Manufacture of Basic Metals	5,76	4,64	4,28	4,15	4,07
12 Industri Barang Logam; Komputer, Barang Elektronik, Optik; dan Peralatan Listrik/Manufacture of Fabricated Metal Products; Electronic, Computer, and Optical Products; and Electrical Equipment	19,26	19,64	20,02	19,77	20,92
13 Industri Mesin dan Perlengkapan /Manufacture of Machinery and Equipment	2,35	2,43	2,41	2,44	2,31
14 Industri Alat Angkutan/Manufacture of Transport Equipment	2,74	2,74	2,77	2,52	2,33
15 Industri Furnitur/Manufacture of Furniture	0,97	0,93	0,94	0,98	0,99
16 Industri Pengolahan Lainnya; Jasa Reparasi dan Pemasangan Mesin dan Peralatan/Other Manufacturing; Repair and Installation of Machinery and Equipment	1,78	1,82	1,86	1,97	1,86
D. Pengadaan Listrik dan Gas/Electricity and Gas	1,13	1,11	1,14	1,18	1,07
1 Ketenagalistrikan/Electricity	0,11	0,12	0,15	0,18	0,17
2 Pengadaan Gas dan Produksi Es/Manufacture of Gas and Production of Ice	1,02	1,00	0,99	1,00	0,90
E. Pengadaan Air, Pengelolaan Sampah, Limbah dan Daur Ulang/Water supply, Sewerage, Waste Management and Remediation Activities	0,12	0,12	0,12	0,12	0,12
F. Konstruksi/Construction	18,37	18,27	17,98	18,18	18,72
G. Perdagangan Besar dan Eceran, Reparasi Mobil dan Sepeda Motor Wholesale and Retail Trade, Repair of Motor Vehicles and Motorcycles	7,30	7,73	8,20	8,63	8,86
1 Perdagangan Mobil, Sepeda Motor dan Reparasinya/ Wholesale and Retail Trade and Repair of Motor Vehicles and Motorcycles	2,94	2,99	2,98	2,99	2,81
2 Perdagangan Besar dan Eceran, Bukan Mobil dan Sepeda Motor/Wholesale and Retail Trade Except of Motor Vehicles and Motorcycles	4,36	4,74	5,22	5,64	6,06
H. Transportasi dan Pergudangan/Transportation and Storage	2,97	3,14	3,22	3,28	3,06
1 Angkutan Rel/Railways Transport	-	-	-	-	-
2 Angkutan Darat/Land Transport	0,41	0,41	0,42	0,44	0,40
3 Angkutan Laut/Sea Transport	0,91	0,97	0,99	1,04	0,95
4 Angkutan Sungai, Danau, dan Penyeberangan/River, Lake, and Ferry Transport	0,00	0,00	0,00	0,00	0,00
5 Angkutan Udara/Air Transport	1,49	1,59	1,65	1,62	1,56
6 Pergudangan dan Jasa Penunjang Angkutan; Pos dan Kurir/Warehousing and Support Services for Transportation; Postal and Courier	0,16	0,16	0,16	0,17	0,15
I. Penyediaan Akomodasi dan Makan Minum Accommodation and Food Service Activities	1,92	1,98	2,01	2,22	2,26

Lanjutan Tabel  
Continued Table 14.1.3

Lapangan Usaha Industry	2014	2015	2016	2017*	2018**
(1)	(2)	(3)	(4)	(5)	(6)
1 Penyediaan Akomodasi/Accommodation	1,03	1,06	1,09	1,21	1,15
2 Penyediaan Makan Minum/Food and Beverage Service Activities	0,89	0,92	0,93	1,01	1,11
J. Informasi dan Komunikasi/Information and Communication	1,80	1,81	1,84	1,97	2,02
K. Jasa Keuangan dan Asuransi/Financial and Insurance activities	2,68	2,66	2,69	2,75	2,73
1 Jasa Perantara Keuangan/Financial Intermediary Services	1,52	1,49	1,52	1,49	1,47
2 Asuransi dan Dana Pensiun/Insurance and Pension Fund	1,13	1,14	1,14	1,23	1,24
3 Jasa Keuangan Lainnya/Other Financial Services	0,01	0,02	0,02	0,02	0,02
4 Jasa Penunjang Keuangan/Financial Supporting Service	0,01	0,01	0,01	0,01	0,01
L. Real Estat/Real Estate Activities	1,46	1,43	1,45	1,49	1,39
M,N. Jasa Perusahaan/Business Activities	0,00	0,00	0,00	0,00	0,01
O. Administrasi Pemerintahan, Pertahanan dan Jaminan Sosial Wajib Public Administration and Defence; Compulsory Social Security	2,23	2,32	2,36	2,60	2,58
P. Jasa Pendidikan/Education	1,26	1,29	1,36	1,51	1,50
Q. Jasa Kesehatan dan Kegiatan Sosial Human Health and Social Work Activities	0,84	0,87	0,87	0,93	0,90
R, S, T, U. Jasa Lainnya/Other Services activities	0,41	0,43	0,45	0,47	0,53
<b>A Nilai Tambah Bruto Atas Harga Dasar/ Gross Value Added at Basic Price</b>	-	-	-	-	-
<b>B Pajak Dikurang Subsidi Atas Produk/Taxes Less Subsidies on Products</b>	-	-	-	-	-
<b>C Produk Domestik Bruto/Gross Domestic Product</b>	<b>100,00</b>	<b>100,00</b>	<b>100,00</b>	<b>100,00</b>	<b>100,00</b>

Sumber/Source : Diolah dari Hasil Sensus, Survei, dan Berbagai Sumber Lainnya/Based on Census, Survey, and Other Sources

Tabel  
Table

14.1.4

Laju Pertumbuhan Produk Domestik Regional Bruto Provinsi Kepulauan Riau Atas Dasar Harga Konstan 2010 Menurut Lapangan Usaha (persen), 2015-2018  
*Growth Rate of Gross Regional Domestic Product of Kepulauan Riau Province at 2010 Constant Market Prices by Industry (percent), 2015-2018*

Lapangan Usaha Industry	2015	2016	2017*	2018**
(1)	(2)	(3)	(4)	(5)
A. Pertanian, Kehutanan, dan Perikanan/ <i>Agriculture, Forestry and Fishing</i>	5,78	5,79	-1,30	-3,27
1 Pertanian, Peternakan, Perburuan, dan Jasa Pertanian/ <i>Agriculture, Livestock, Hunting, and Agriculture Services</i>	3,49	0,81	5,06	3,34
a. Tanaman Pangan/ <i>Food Crops</i>	6,59	3,97	-5,60	-24,74
b. Tanaman Hortikultura/ <i>Horticultural Crops</i>	9,44	-0,34	2,96	16,19
c. Tanaman Perkebunan/ <i>Plantation Crops</i>	4,26	-0,62	1,72	2,33
d. Peternakan/ <i>Livestock</i>	6,18	8,29	9,27	7,43
e. Jasa Pertanian dan Perburuan/ <i>Agriculture Services and Hunting</i>	1,55	0,82	1,32	0,40
2 Kehutanan dan Penebangan Kayu/ <i>Forestry and Logging</i>	-0,61	-2,02	-32,40	-16,80
3 Perikanan/ <i>Fishing</i>	7,04	8,35	-3,98	-6,54
B. Pertambangan dan Penggalian/ <i>Mining and Quarrying</i>	9,22	5,77	-4,55	1,55
1 Pertambangan Minyak, Gas, dan Panas Bumi/ <i>Crude Petroleum, Natural Gas, and Geothermal</i>	10,36	6,75	-4,79	1,60
2 Pertambangan Batubara dan Lignit/ <i>Coal and Lignite Mining</i>	-	-	-	-
3 Pertambangan Bijih Logam/ <i>Iron Ore Mining</i>	2,39	0,90	-5,48	1,16
4 Pertambangan dan Penggalian Lainnya/ <i>Other Mining and Quarrying</i>	2,78	-3,73	3,37	1,12
C. Industri Pengolahan/ <i>Manufacturing</i>	5,61	3,36	1,56	4,13
1 Industri Batubara dan Pengilangan Migas/ <i>Manufacture of Coal and Refined Petroleum Products</i>	2,89	1,39	-3,62	-
2 Industri Makanan dan Minuman/ <i>Manufacture of Food Products and Beverages</i>	6,31	12,27	4,44	4,76
3 Industri Pengolahan Tembakau/ <i>Manufacture of Tobacco Products</i>	5,33	-6,99	9,34	-1,69
4 Industri Tekstil dan Pakaian Jadi/ <i>Manufacture of Textiles and Wearing Apparel</i>	10,28	3,72	-1,75	4,03
5 Industri Kulit, Barang dari Kulit, dan Alas Kaki/ <i>Manufacture of Leather and Related Products, and Footwear</i>	1,32	-4,09	0,88	5,73
6 Industri Kayu, Barang dari Kayu dan Gabus; dan Barang Anyaman dari Bambu, Rotan, dan Sejenisnya/ <i>Manufacture of Wood and Products of Wood and Cork; and Articles of Straw and Plaiting Materials</i>	6,14	-6,02	-1,96	-11,59
7 Industri Kertas dan Barang dari Kertas; Percetakan dan Reproduksi Media Rekaman/ <i>Manufacture of Paper and Paper Products; Printing and Reproduction of Recorded Media</i>	-3,75	-6,54	10,30	18,63



Lanjutan Tabel  
Continued Table 14.1.4

Lapangan Usaha Industry	2015	2016	2017*	2018**
(1)	(2)	(3)	(4)	(5)
8 Industri Kimia, Farmasi, dan Obat Tradisional/Manufacture of Chemicals, Pharmaceuticals, and Botanical Products	3,91	6,26	1,40	6,61
9 Industri Karet; Barang dari Karet dan Plastik/Manufacture of Rubber; Rubber Products and Plastics Products	-1,02	-3,95	10,64	6,19
10 Industri Barang Galian bukan Logam/Manufacture of Other Non-Metallic Mineral Products	2,39	1,68	2,80	-1,38
11 Industri Logam Dasar/Manufacture of Basic Metals	4,06	-0,21	-2,14	-0,14
12 Industri Barang Logam; Komputer, Barang Elektronik, Optik; dan Peralatan Listrik/Manufacture of Fabricated Metal Products; Electronic, Computer, and Optical Products; and Electrical Equipment	6,65	4,54	2,03	11,98
13 Industri Mesin dan Perlengkapan /Manufacture of Machinery and Equipment	6,77	4,71	5,16	2,48
14 Industri Alat Angkutan/Manufacture of Transport Equipment	5,18	5,63	-4,92	-2,88
15 Industri Furnitur/Manufacture of Furniture	1,28	5,99	6,92	8,50
16 Industri Pengolahan Lainnya; Jasa Reparasi dan Pemasangan Mesin dan Peralatan/Other Manufacturing; Repair and Installation of Machinery and Equipment	8,04	3,90	7,33	-0,44
D. Pengadaan Listrik dan Gas/Electricity and Gas	5,60	8,75	6,47	-0,94
1 Ketenagalistrikan/Electricity	8,65	25,54	7,32	-3,00
2 Pengadaan Gas dan Produksi Es/Manufacture of Gas and Production of Ice	4,74	3,80	6,17	-0,20
E. Pengadaan Air, Pengelolaan Sampah, Limbah dan Daur Ulang/Water supply, Sewerage, Waste Management and Remediation Activities	2,85	5,26	10,09	1,60
F. Konstruksi/Construction	3,53	4,47	3,45	7,93
G. Perdagangan Besar dan Eceran, Reparasi Mobil dan Sepeda Motor Wholesale and Retail Trade, Repair of Motor Vehicles and Motorcycles	8,66	9,54	6,27	6,28
1 Perdagangan Mobil, Sepeda Motor dan Reparasinya/ Wholesale and Retail Trade and Repair of Motor Vehicles and Motorcycles	3,86	3,06	2,47	0,57
2 Perdagangan Besar dan Eceran, Bukan Mobil dan Sepeda Motor/Wholesale and Retail Trade Except of Motor Vehicles and Motorcycles	12,01	13,73	8,50	9,44
H. Transportasi dan Pergudangan/Transportation and Storage	5,62	6,07	5,36	0,85
1 Angkutan Rel/Railways Transport				-
2 Angkutan Darat/Land Transport	1,44	5,29	7,29	-0,12
3 Angkutan Laut/Sea Transport	7,82	4,95	7,61	0,22
4 Angkutan Sungai, Danau, dan Penyeberangan/River, Lake, and Ferry Transport	5,68	7,76	5,34	7,17
5 Angkutan Udara/Air Transport	5,49	7,23	2,68	2,28
6 Pergudangan dan Jasa Penunjang Angkutan; Pos dan Kurir/Warehousing and Support Services for Transportation; Postal and Courier	5,96	5,42	8,78	-4,00
I. Penyediaan Akomodasi dan Makan Minum Accommodation and Food Service Activities	5,63	5,20	11,93	11,00

Lanjutan Tabel  
Continued Table 14.1.4

Lapangan Usaha Industry	2015	2016	2017*	2018**
(1)	(2)	(3)	(4)	(5)
1 Penyediaan Akomodasi/Accommodation	4,61	3,75	11,91	3,21
2 Penyediaan Makan Minum/Food and Beverage Service Activities	6,67	6,65	11,95	18,59
J. Informasi dan Komunikasi/Information and Communication	5,00	7,40	7,69	11,30
K. Jasa Keuangan dan Asuransi/Financial and Insurance activities	3,47	5,59	3,21	6,10
1 Jasa Perantara Keuangan/Financial Intermediary Services	3,24	8,04	-0,77	4,27
2 Asuransi dan Dana Pensiun/Insurance and Pension Fund	3,69	2,66	8,02	8,13
3 Jasa Keuangan Lainnya/Other Financial Services	6,19	7,34	10,05	8,68
4 Jasa Penunjang Keuangan/Financial Supporting Service	6,22	8,34	6,12	7,90
L. Real Estat/Real Estate Activities	4,24	4,40	3,82	-0,09
M,N. Jasa Perusahaan/Business Activities	2,77	6,18	7,25	7,40
O. Administrasi Pemerintahan, Pertahanan dan Jaminan Sosial Wajib Public Administration and Defence;Compulsory Social Security	7,50	5,81	4,67	7,55
P. Jasa Pendidikan/Education	6,15	8,85	10,30	1,81
Q. Jasa Kesehatan dan Kegiatan Sosial Human Health and Social Work Activities	7,15	4,45	10,29	3,15
R, S, T, U. Jasa Lainnya/Other Services activities	6,55	8,08	6,43	19,24
<b>A Nilai Tambah Bruto Atas Harga Dasar/ Gross Value Added at Basic Price</b>	-	-	-	-
<b>B Pajak Dikurang Subsidi Atas Produk/Taxes Less Subsidies on Products</b>	-	-	-	-
<b>C Produk Domestik Bruto/Gross Domestic Product</b>	<b>6,02</b>	<b>4,98</b>	<b>2,00</b>	<b>4,56</b>

Sumber/Source : Diolah dari Hasil Sensus, Survei, dan Berbagai Sumber Lainnya/Based on Census, Survey, and Other Sources

**Tabel** 14.1.5 Produk Domestik Regional Bruto Provinsi Kepulauan Riau Atas Dasar Harga Berlaku Menurut Jenis Pengeluaran (milliar rupiah), 2014-2018  
**Table** 14.1.5 Gross Regional Domestic Product of Kepulauan Riau Province at Current Market Prices by Type of Expenditure (billion rupiahs), 2014-2018

Jenis Pengeluaran Type of Expenditure	2014	2015	2016	2017*	2018**
(1)	(2)	(3)	(4)	(5)	(6)
Pengeluaran Konsumsi Rumah Tangga/ <i>Household Consumption Expenditure</i>	63 725,52	73 064,17	82 862,01	92 508,52	99 380,31
a. Makanan dan Minuman, Selain Restoran/ <i>Food and Beverages other than restaurants</i>	26 781,16	31 152,93	35 948,41	39 719,46	42 610,80
b. Pakaian, Alas Kaki, dan Jasa Perawatannya/ <i>Clothing, Footwear, and Related Maintenance Services</i>	3 996,91	4 426,37	4 805,62	5 276,54	5 727,41
c. Perumahan dan Perlengkapan Rumah tangga <i>Housing and Household Equipment</i>	8 377,18	9 616,84	10 673,52	12 045,82	12 991,82
d. Kesehatan dan Pendidikan <i>Health and Education</i>	6 201,84	7 056,66	8 121,91	9 238,11	9 980,00
e. Transportasi dan Komunikasi <i>Transportation and Communication</i>	14 007,62	15 799,40	17 768,62	19 997,67	21 330,01
f. Restoran dan Hotel/ <i>Restaurants and Hotels</i>	1 279,82	1 527,57	1 701,88	1 966,92	2 225,34
g. Lainnya/ <i>Others</i>	3 081,00	3 484,40	3 842,04	4 264,00	4 514,93
Pengeluaran Konsumsi LNPRT/ <i>NPISH Consumption Expenditure</i>	417,52	480,61	502,78	556,52	622,41
Pengeluaran Konsumsi Pemerintah/ <i>Government Consumption Expenditure</i>	10 962,69	12 384,40	13 810,27	14 737,15	15 560,19
a. Konsumsi Kolektif/ <i>Collective Consumption</i>	7 681,77	8 740,98	9 733,38	10 404,96	10 887,52
b. Konsumsi Individu/ <i>Individual Consumption</i>	3 280,92	3 643,42	4 076,89	4 332,19	4 672,67
Pembentukan Modal Tetap Bruto/ <i>Gross Fixed Capital Formation</i>	76 074,33	84 771,00	92 458,73	97 338,84	109 811,36
a. Bangunan/ <i>Building</i>	54 590,04	61 982,39	66 435,82	70 056,60	78 489,95
b. Bukan Bangunan/ <i>Non Building</i>	21 484,29	22 788,61	26 022,91	27 282,24	31 321,41
Perubahan Inventori/ <i>Changes in Inventories</i>	3 833,90	1 104,29	729,97	381,73	582,21
Ekspor Barang dan Jasa/ <i>Exports of Goods and Services</i>	296 238,68	323 897,10	348 059,36	366 938,13	392 604,97
Dikurangi: Impor Barang dan Jasa/ <i>Less: Import of Goods and Services</i>	270 372,66	296 131,17	322 415,46	344 698,20	369 484,53
<b>Produk Domestik Bruto/<i>Gross Domestic Product</i></b>	<b>180 879,98</b>	<b>199 570,39</b>	<b>216 007,66</b>	<b>227 762,69</b>	<b>249 076,91</b>

Sumber/*Source* : Diolah dari Hasil Sensus, Survei, dan Berbagai Sumber Lainnya/*Based on Census, Survey, and Other Sources*

Tabel  
Table

14.1.6

Produk Domestik Regional Bruto Provinsi Kepulauan Riau Atas Dasar Harga Konstan 2010 Menurut Jenis Pengeluaran (miliar rupiah), 2014-2018  
*Gross Regional Domestic Product of Kepulauan Riau Province at 2010 Constant Market Prices by Type of Expenditure (billion rupiahs), 2014-2018*

Jenis Pengeluaran Type of Expenditure	2014	2015	2016	2017*	2018**
(1)	(2)	(3)	(4)	(5)	(6)
Pengeluaran Konsumsi Rumah Tangga/ <i>Household Consumption Expenditure</i>	53 333,41	57 123,97	61 001,83	64 949,87	68 274,04
a. Makanan dan Minuman, Selain Restoran/ <i>Food and Beverages other than restaurants</i>	21 967,63	23 525,61	24 940,88	26 349,90	27 597,18
b. Pakaian, Alas Kaki, dan Jasa Perawatannya/ <i>Clothing, Footwear, and Related Maintenance Services</i>	3 521,75	3 761,59	3 968,32	4 235,23	4 502,90
c. Perumahan dan Perlengkapan Rumah tangga <i>Housing and Household Equipment</i>	7 270,19	7 777,09	8 347,67	8 930,71	9 348,10
d. Kesehatan dan Pendidikan <i>Health and Education</i>	4 661,19	5 011,80	5 388,15	5 818,04	6 139,61
e. Transportasi dan Komunikasi <i>Transportation and Communication</i>	12 339,68	13 240,05	14 282,33	15 245,44	16 093,15
f. Restoran dan Hotel/ <i>Restaurants and Hotels</i>	970,11	1 041,12	1 121,41	1 208,72	1 322,73
g. Lainnya/ <i>Others</i>	2 602,86	2 766,71	2 953,07	3 161,83	3 270,39
Pengeluaran Konsumsi LNPR/NPISH <i>Consumption Expenditure</i>	325,27	349,47	342,90	360,35	396,40
Pengeluaran Konsumsi Pemerintah/ <i>Government Consumption Expenditure</i>	8 197,28	8 463,88	8 845,30	8 906,54	9 086,33
a. Konsumsi Kolektif/ <i>Collective Consumption</i>	5 686,56	5 890,14	6 152,78	6 179,50	6 293,34
b. Konsumsi Individu/ <i>Individual Consumption</i>	2 510,72	2 573,74	2 692,52	2 727,04	2 792,98
Pembentukan Modal Tetap Bruto/ <i>Gross Fixed Capital Formation</i>	58 731,61	60 637,96	62 584,78	63 509,22	69 708,12
a. Bangunan/ <i>Building</i>	41 632,57	43 896,75	44 806,28	45 932,88	49 878,08
b. Bukan Bangunan/ <i>Non Building</i>	17 099,04	16 741,21	17 778,50	17 576,33	19 830,04
Perubahan Inventori/ <i>Changes in Inventories</i>	2 570,40	697,88	432,76	255,12	378,45
Ekspor Barang dan Jasa/ <i>Exports of Goods and Services</i>	237 440,03	249 780,28	260 019,03	258 653,07	262 477,14
Dikurangi: Impor Barang dan Jasa/ <i>Less: Import of Goods and Services</i>	214 272,77	221 922,09	230 373,57	230 522,81	236 631,34
<b>Produk Domestik Bruto/<i>Gross Domestic Product</i></b>	<b>146 325,23</b>	<b>155 131,35</b>	<b>162 853,04</b>	<b>166 111,36</b>	<b>173 689,13</b>

Sumber/Source : Diolah dari Hasil Sensus, Survei, dan Berbagai Sumber Lainnya/*Based on Census, Survey, and Other Sources*

**Tabel** 14.1.7 Indeks Harga Implisit Produk Domestik Regional Bruto Provinsi Kepulauan Riau Menurut Lapangan Usaha (2010=100), 2015-2018  
**Table** 14.1.7 *Implicit Price Index of Gross Regional Domestic Product of Kepulauan Riau Province by Industry (2010=100), 2015-2018*

Lapangan Usaha Industry	2015	2016	2017*	2018**
(1)	(2)	(3)	(4)	(5)
A. Pertanian, Kehutanan, dan Perikanan/Agriculture, Forestry and Fishing	124,59	128,43	134,59	140,69
1 Pertanian, Peternakan, Perburuan, dan Jasa Pertanian/ Agriculture, Livestock, Hunting, and Agriculture Services	128,24	132,74	138,31	142,82
a. Tanaman Pangan/Food Crops	147,57	153,14	158,98	171,53
b. Tanaman Hortikultura/Horticultural Crops	139,72	146,06	152,74	158,40
c. Tanaman Perkebunan/Plantation Crops	131,64	137,14	139,95	149,35
d. Peternakan/Livestock	123,90	126,43	131,19	136,11
e. Jasa Pertanian dan Perburuan/Agriculture Services and Hunting	120,37	122,94	123,62	124,79
2 Kehutanan dan Penebangan Kayu/Forestry and Logging	127,18	132,84	132,41	137,39
3 Perikanan/Fishing	122,73	126,38	132,70	139,51
B. Pertambangan dan Penggalian/Mining and Quarrying	123,54	122,89	125,00	135,20
1 Pertambangan Minyak, Gas, dan Panas Bumi/Crude Petroleum, Natural Gas, and Geothermal	125,34	124,49	126,04	137,45
2 Pertambangan Batubara dan Lignit/Coal and Lignite Mining	-	-	-	-
3 Pertambangan Bijih Logam/Iron Ore Mining	107,56	106,22	112,61	115,10
4 Pertambangan dan Penggalian Lainnya/Other Mining and Quarrying	122,46	126,01	129,90	131,10
C. Industri Pengolahan/Manufacturing	126,00	131,46	135,18	141,18
1 Industri Batubara dan Pengilangan Migas/Manufacture of Coal and Refined Petroleum Products	110,39	108,85	111,05	-
2 Industri Makanan dan Minuman/Manufacture of Food Products and Beverages	126,67	131,03	138,18	137,58
3 Industri Pengolahan Tembakau/Manufacture of Tobacco Products	145,56	161,82	171,30	180,63
4 Industri Tekstil dan Pakaian Jadi/Manufacture of Textiles and Wearing Apparel	126,04	134,88	138,04	141,86
5 Industri Kulit, Barang dari Kulit, dan Alas Kaki/Manufacture of Leather and Related Products, and Footwear	126,84	130,40	133,75	137,34
6 Industri Kayu, Barang dari Kayu dan Gabus; dan Barang Anyaman dari Bambu, Rotan, dan Sejenisnya/Manufacture of Wood and Products of Wood and Cork; and Articles of Straw and Plaiting Materials	134,41	142,18	146,59	148,29
7 Industri Kertas dan Barang dari Kertas; Percetakan dan Reproduksi Media Rekaman/Manufacture of Paper and Paper Products; Printing and Reproduction of Recorded Media	139,85	144,64	152,75	163,67
8 Industri Kimia, Farmasi, dan Obat Tradisional/Manufacture of Chemicals, Pharmaceuticals, and Botanical Products	133,01	138,22	143,81	148,93

Lanjutan Tabel  
Continued Table 14.1.7

Lapangan Usaha Industry	2015	2016	2017*	2018**
(1)	(2)	(3)	(4)	(5)
9 Industri Karet; Barang dari Karet dan Plastik/Manufacture of Rubber; Rubber Products and Plastics Products	134,46	138,77	144,25	150,26
10 Industri Barang Galian bukan Logam/Manufacture of Other Non-Metallic Mineral Products	147,09	151,14	156,94	159,14
11 Industri Logam Dasar/Manufacture of Basic Metals	102,48	102,58	107,26	115,13
12 Industri Barang Logam; Komputer, Barang Elektronik, Optik; dan Peralatan Listrik/Manufacture of Fabricated Metal Products; Electronic, Computer, and Optical Products; and Electrical Equipment	131,23	138,49	141,37	146,10
13 Industri Mesin dan Perlengkapan /Manufacture of Machinery and Equipment	145,67	149,06	151,17	153,08
14 Industri Alat Angkutan/Manufacture of Transport Equipment	118,23	122,50	123,71	128,77
15 Industri Furnitur/Manufacture of Furniture	132,61	136,23	140,00	143,36
16 Industri Pengolahan Lainnya; Jasa Reparasi dan Pemasangan Mesin dan Peralatan/Other Manufacturing; Repair and Installation of Machinery and Equipment	125,77	133,71	139,18	144,36
D. Pengadaan Listrik dan Gas/Electricity and Gas	158,44	162,07	165,87	165,19
1 Ketenagalistrikan/Electricity	72,21	83,35	97,33	100,85
2 Pengadaan Gas dan Produksi Es/Manufacture of Gas and Production of Ice	183,86	190,14	190,58	187,73
E. Pengadaan Air, Pengelolaan Sampah, Limbah dan Daur Ulang/Water supply, Sewerage, Waste Management and Remediation Activities	120,79	124,24	126,97	128,23
F. Konstruksi/Construction	135,67	138,38	142,58	148,75
G. Perdagangan Besar dan Eceran, Reparasi Mobil dan Sepeda Motor Wholesale and Retail Trade, Repair of Motor Vehicles and Motorcycles	131,40	137,78	143,82	151,99
1 Perdagangan Mobil, Sepeda Motor dan Reparasinya/ Wholesale and Retail Trade and Repair of Motor Vehicles and Motorcycles	129,30	135,56	139,90	142,80
2 Perdagangan Besar dan Eceran, Bukan Mobil dan Sepeda Motor/Wholesale and Retail Trade Except of Motor Vehicles and Motorcycles	132,75	139,08	145,99	156,67
H. Transportasi dan Pergudangan/Transportation and Storage	150,45	157,54	160,48	162,78
1 Angkutan Rel/Railways Transport	-	-	-	-
2 Angkutan Darat/Land Transport	127,65	133,48	137,63	137,05
3 Angkutan Laut/Sea Transport	141,66	148,59	153,98	153,11
4 Angkutan Sungai, Danau, dan Penyeberangan/River, Lake, and Ferry Transport	132,95	137,41	142,43	142,69
5 Angkutan Udara/Air Transport	167,79	175,81	176,96	182,34
6 Pergudangan dan Jasa Penunjang Angkutan; Pos dan Kurir/Warehousing and Support Services for Transportation; Postal and Courier	126,02	127,50	133,74	133,68
I. Penyediaan Akomodasi dan Makan Minum Accommodation and Food Service Activities	131,59	137,57	143,14	143,39

Lanjutan Tabel  
Continued Table 14.1.7

Lapangan Usaha Industry	2015	2016	2017*	2018**
(1)	(2)	(3)	(4)	(5)
1 Penyediaan Akomodasi/Accommodation	140,93	150,50	158,00	158,83
2 Penyediaan Makan Minum/Food and Beverage Service Activities	122,22	124,98	128,67	130,31
J. Informasi dan Komunikasi/Information and Communication	111,54	114,40	120,06	121,23
K. Jasa Keuangan dan Asuransi/Financial and Insurance activities	129,13	133,80	140,03	143,50
1 Jasa Perantara Keuangan/Financial Intermediary Services	135,22	138,52	144,53	149,05
2 Asuransi dan Dana Pensiun/Insurance and Pension Fund	122,10	128,03	134,99	137,37
3 Jasa Keuangan Lainnya/Other Financial Services	126,18	134,17	139,34	146,26
4 Jasa Penunjang Keuangan/Financial Supporting Service	119,75	126,14	132,15	143,77
L. Real Estat/Real Estate Activities	122,35	128,16	133,99	136,41
M,N. Jasa Perusahaan/Business Activities	117,34	121,94	127,74	131,47
O. Administrasi Pemerintahan, Pertahanan dan Jaminan Sosial Wajib Public Administration and Defence; Compulsory Social Security	136,65	142,51	157,69	159,05
P. Jasa Pendidikan/Education	127,02	133,16	141,19	151,32
Q. Jasa Kesehatan dan Kegiatan Sosial Human Health and Social Work Activities	123,63	128,22	130,90	133,65
R, S, T, U. Jasa Lainnya/Other Services activities	130,21	137,56	141,67	145,88
<b>A Nilai Tambah Bruto Atas Harga Dasar/ Gross Value Added at Basic Price</b>	-	-	-	-
<b>B Pajak Dikurang Subsidi Atas Produk/Taxes Less Subsidies on Products</b>	-	-	-	-
<b>C Produk Domestik Bruto/Gross Domestic Product</b>	<b>128,65</b>	<b>132,64</b>	<b>137,11</b>	<b>143,40</b>

Sumber/Source : Diolah dari Hasil Sensus, Survei, dan Berbagai Sumber Lainnya/Based on Census, Survey, and Other Sources

Tabel  
Table

14.1.8

Laju Implisit Produk Domestik Regional Bruto Provinsi Kepulauan Riau Menurut Lapangan Usaha (2010=100) (persen), 2015-2018  
*Implicit Rate of Gross Regional Domestic Product of Kepulauan Riau Province by Industry (2010=100) (percent), 2015-2018*

Lapangan Usaha Industry	2015	2016	2017*	2018**
(1)	(2)	(3)	(4)	(5)
A. Pertanian, Kehutanan, dan Perikanan/ <i>Agriculture, Forestry and Fishing</i>	3,88	3,09	4,79	4,54
1 Pertanian, Peternakan, Perburuan, dan Jasa Pertanian/ <i>Agriculture, Livestock, Hunting, and Agriculture Services</i>	6,89	3,51	4,20	3,26
a. Tanaman Pangan/ <i>Food Crops</i>	12,01	3,77	3,82	7,89
b. Tanaman Hortikultura/ <i>Horticultural Crops</i>	22,88	9,02	9,26	7,52
c. Tanaman Perkebunan/ <i>Plantation Crops</i>	15,94	8,35	4,28	13,41
d. Peternakan/ <i>Livestock</i>	4,79	2,04	3,77	3,75
e. Jasa Pertanian dan Perburuan/ <i>Agriculture Services and Hunting</i>	4,97	2,14	0,55	0,95
2 Kehutanan dan Penebangan Kayu/ <i>Forestry and Logging</i>	4,90	4,45	-0,33	3,76
3 Perikanan/ <i>Fishing</i>	2,37	2,97	5,00	5,13
B. Pertambangan dan Penggalian/ <i>Mining and Quarrying</i>	1,10	-0,52	1,71	8,16
1 Pertambangan Minyak, Gas, dan Panas Bumi/ <i>Crude Petroleum, Natural Gas, and Geothermal</i>	0,93	-0,68	1,25	9,05
2 Pertambangan Batubara dan Lignit/ <i>Coal and Lignite Mining</i>				
3 Pertambangan Bijih Logam/ <i>Iron Ore Mining</i>	0,14	-1,25	6,02	2,21
4 Pertambangan dan Penggalian Lainnya/ <i>Other Mining and Quarrying</i>	4,31	2,90	3,08	0,92
C. Industri Pengolahan/ <i>Manufacturing</i>	2,69	4,33	2,84	4,44
1 Industri Batubara dan Pengilangan Migas/ <i>Manufacture of Coal and Refined Petroleum Products</i>	6,97	-1,40	2,02	-
2 Industri Makanan dan Minuman/ <i>Manufacture of Food Products and Beverages</i>	7,27	3,44	5,46	-0,43
3 Industri Pengolahan Tembakau/ <i>Manufacture of Tobacco Products</i>	8,53	11,17	5,86	5,44
4 Industri Tekstil dan Pakaian Jadi/ <i>Manufacture of Textiles and Wearing Apparel</i>	6,94	7,02	2,34	2,77
5 Industri Kulit, Barang dari Kulit, dan Alas Kaki/ <i>Manufacture of Leather and Related Products, and Footwear</i>	6,83	2,81	2,56	2,68
6 Industri Kayu, Barang dari Kayu dan Gabus; dan Barang Anyaman dari Bambu, Rotan, dan Sejenisnya/ <i>Manufacture of Wood and Products of Wood and Cork; and Articles of Straw and Plaiting Materials</i>	8,59	5,78	3,10	1,16
7 Industri Kertas dan Barang dari Kertas; Percetakan dan Reproduksi Media Rekaman/ <i>Manufacture of Paper and Paper Products; Printing and Reproduction of Recorded Media</i>	5,14	3,42	5,61	7,15
8 Industri Kimia, Farmasi, dan Obat Tradisional/ <i>Manufacture of Chemicals, Pharmaceuticals, and Botanical Products</i>	7,93	3,92	4,04	3,56



Lanjutan Tabel  
Continued Table 14.1.8

Lapangan Usaha Industry	2015	2016	2017*	2018**
(1)	(2)	(3)	(4)	(5)
9 Industri Karet; Barang dari Karet dan Plastik/Manufacture of Rubber; Rubber Products and Plastics Products	6,02	3,20	3,95	4,17
10 Industri Barang Galian bukan Logam/Manufacture of Other Non-Metallic Mineral Products	6,16	2,75	3,84	1,40
11 Industri Logam Dasar/Manufacture of Basic Metals	-14,58	0,10	4,56	7,34
12 Industri Barang Logam; Komputer, Barang Elektronik, Optik; dan Peralatan Listrik/Manufacture of Fabricated Metal Products; Electronic, Computer, and Optical Products; and Electrical Equipment	5,49	5,53	2,08	3,34
13 Industri Mesin dan Perlengkapan /Manufacture of Machinery and Equipment	6,94	2,33	1,41	1,27
14 Industri Alat Angkutan/Manufacture of Transport Equipment	4,83	3,61	0,99	4,09
15 Industri Furnitur/Manufacture of Furniture	4,88	2,72	2,77	2,40
16 Industri Pengolahan Lainnya; Jasa Reparasi dan Pemasangan Mesin dan Peralatan/Other Manufacturing; Repair and Installation of Machinery and Equipment	4,62	6,31	4,09	3,72
D. Pengadaan Listrik dan Gas/Electricity and Gas	2,37	2,29	2,35	-0,41
1 Ketenagalistrikan/Electricity	3,32	15,43	16,78	3,61
2 Pengadaan Gas dan Produksi Es/Manufacture of Gas and Production of Ice	2,77	3,42	0,23	-1,50
E. Pengadaan Air, Pengelolaan Sampah, Limbah dan Daur Ulang/Water supply, Sewerage, Waste Management and Remediation Activities	7,33	2,85	2,20	0,99
F. Konstruksi/Construction	5,97	2,00	3,04	4,33
G. Perdagangan Besar dan Eceran, Reparasi Mobil dan Sepeda Motor Wholesale and Retail Trade, Repair of Motor Vehicles and Motorcycles	7,55	4,86	4,38	5,68
1 Perdagangan Mobil, Sepeda Motor dan Reparasinya/ Wholesale and Retail Trade and Repair of Motor Vehicles and Motorcycles	7,91	4,84	3,20	2,07
2 Perdagangan Besar dan Eceran, Bukan Mobil dan Sepeda Motor/Wholesale and Retail Trade Except of Motor Vehicles and Motorcycles	7,23	4,77	4,97	7,31
H. Transportasi dan Pergudangan/Transportation and Storage	10,29	4,71	1,87	1,43
1 Angkutan Rel/Railways Transport				
2 Angkutan Darat/Land Transport	10,12	4,57	3,11	-0,42
3 Angkutan Laut/Sea Transport	8,88	4,89	3,63	-0,57
4 Angkutan Sungai, Danau, dan Penyeberangan/River, Lake, and Ferry Transport	7,68	3,35	3,65	0,18
5 Angkutan Udara/Air Transport	11,66	4,78	0,65	3,04
6 Pergudangan dan Jasa Penunjang Angkutan; Pos dan Kurir/Warehousing and Support Services for Transportation; Postal and Courier	4,95	1,17	4,89	-0,04
I. Penyediaan Akomodasi dan Makan Minum Accommodation and Food Service Activities	7,46	4,55	4,05	0,18

Lanjutan Tabel  
Continued Table 14.1.8

Lapangan Usaha Industry	2015	2016	2017*	2018**
(1)	(2)	(3)	(4)	(5)
1 Penyediaan Akomodasi/Accommodation	8,59	6,79	4,98	0,52
2 Penyediaan Makan Minum/Food and Beverage Service Activities	6,33	2,25	2,95	1,27
J. Informasi dan Komunikasi/Information and Communication	5,42	2,56	4,95	0,97
K. Jasa Keuangan dan Asuransi/Financial and Insurance activities	5,88	3,62	4,65	2,48
1 Jasa Perantara Keuangan/Financial Intermediary Services	4,36	2,44	4,34	3,13
2 Asuransi dan Dana Pensiun/Insurance and Pension Fund	7,87	4,86	5,44	1,76
3 Jasa Keuangan Lainnya/Other Financial Services	10,57	6,33	3,85	4,96
4 Jasa Penunjang Keuangan/Financial Supporting Service	9,12	5,34	4,77	8,79
L. Real Estat/Real Estate Activities	4,06	4,75	4,55	1,81
M,N. Jasa Perusahaan/Business Activities	6,94	3,92	4,76	2,93
O. Administrasi Pemerintahan, Pertahanan dan Jaminan Sosial Wajib Public Administration and Defence;Compulsory Social Security	6,61	4,29	10,65	0,86
P. Jasa Pendidikan/Education	5,86	4,83	6,03	7,17
Q. Jasa Kesehatan dan Kegiatan Sosial Human Health and Social Work Activities	6,77	3,72	2,09	2,10
R, S, T, U. Jasa Lainnya/Other Services activities	8,85	5,64	2,99	2,97
<b>A Nilai Tambah Bruto Atas Harga Dasar/ Gross Value Added at Basic Price</b>	<b>4,07</b>	<b>3,10</b>	<b>3,37</b>	<b>4,59</b>
<b>B Pajak Dikurang Subsidi Atas Produk/Taxes Less Subsidies on Products</b>	-	-	-	-
<b>C Produk Domestik Bruto/Gross Domestic Product</b>	<b>4,07</b>	<b>3,10</b>	<b>3,37</b>	<b>4,59</b>

Sumber/Source : Diolah dari Hasil Sensus, Survei, dan Berbagai Sumber Lainnya/Based on Census, Survey, and Other Sources

## 14.2 PRODUK DOMESTIK REGIONAL BRUTO KABUPATEN/KOTA REGENCY/MUNICIPALITY GROSS REGIONAL DOMESTIC PRODUCT

**Tabel** 14.2.1 Produk Domestik Regional Bruto Atas Dasar Harga Berlaku Menurut Kabupaten/Kota di Provinsi Kepulauan Riau (milliar rupiah), 2015-2018  
**Table** Gross Regional Domestic Product at Current Market Prices by Regency/Municipality in Kepulauan Riau Province (billion rupiahs), 2015-2018

Kabupaten/Kota Regency/Municipality	2015	2016	2017*	2018**
(1)	(2)	(3)	(4)	(5)
<b>Kabupaten/Regency</b>				
1. Karimun	9 632,11	10 610,20	11 620,59	12 577,97
2. Bintan	15 481,10	16 596,40	17 966,41	19 532,96
3. Natuna	17 893,99	18 552,33	19 604,96	21 105,25
4. Lingga	3 043,43	3 284,25	3 659,71	3 968,99
5. Kepulauan Anambas	16 074,02	16 597,58	17 258,10	16 849,18
<b>Kota/Municipality</b>				
1. Batam	120 945,74	130 553,21	137 467,71	149 816,09
2. Tanjungpinang	15 842,11	17 065,53	18 092,85	19 085,33
<b>Jumlah/Total</b>	<b>199 570,39</b>	<b>216 007,66</b>	<b>227 762,69</b>	<b>249 076,91</b>

Sumber/Source : Diolah dari Hasil Sensus, Survei, dan Berbagai Sumber Lainnya/Based on Census, Survey, and Other Sources

Tabel  
Table

14.2.2 Produk Domestik Regional Bruto Atas Dasar Harga Konstan 2010 Menurut Kabupaten/Kota di Provinsi Kepulauan Riau (milliar rupiah), 2015-2018  
*Gross Regional Domestic Product at Constant 2010 Prices by Regency/Municipality in Kepulauan Riau Province (billion rupiahs), 2015-2018*

Kabupaten/Kota Regency/Municipality	2015	2016	2017*	2018**
(1)	(2)	(3)	(4)	(5)
<b>Kabupaten/Regency</b>				
1. Karimun	7 678,54	8 152,07	8 586,64	9 017,65
2. Bintan	12 013,39	12 620,12	13 243,04	13 884,68
3. Natuna	14 115,27	14 538,93	14 665,42	15 023,87
4. Lingga	2 429,75	2 529,11	2 682,78	2 790,02
5. Kepulauan Anambas	12 784,25	13 155,24	13 142,45	12 063,35
<b>Kota/Municipality</b>				
1. Batam	90 457,74	95 369,70	97 456,79	102 059,98
2. Tanjungpinang	12 568,74	13 197,81	13 548,25	13 982,67
<b>Jumlah/Total</b>	<b>155 131,35</b>	<b>162 853,04</b>	<b>166 111,36</b>	<b>173 689,13</b>

Sumber/Source : Diolah dari Hasil Sensus, Survei, dan Berbagai Sumber Lainnya/Based on Census, Survey, and Other Sources

Table  
Table

14.2.3

Laju Pertumbuhan Produk Domestik Regional Bruto Atas Dasar Harga Konstan 2010 Menurut Kabupaten/Kota di Provinsi Kepulauan Riau (persen), 2015-2018  
Growth Rate of Gross Regional Domestic Product at 2010 Constant Market Prices by Regency/Municipality in Kepulauan Riau Province (percent), 2015-2018

Kabupaten/Kota Regency/Municipality	2015	2016	2017*	2018**
(1)	(2)	(3)	(4)	(5)
<b>Kabupaten/Regency</b>				
1. Karimun	6,54	6,17	5,33	5,02
2. Bintan	5,16	5,05	4,94	4,85
3. Natuna	3,90	3,00	0,87	2,44
4. Lingga	2,38	4,09	6,08	4,00
5. Kepulauan Anambas	3,03	2,90	-0,10	-8,21
<b>Kota/Municipality</b>				
1. Batam	6,87	5,43	2,19	4,72
2. Tanjungpinang	5,70	5,01	2,66	3,21
<b>Jumlah/Total</b>	<b>6,02</b>	<b>4,98</b>	<b>2,00</b>	<b>4,56</b>

Sumber/Source : Diolah dari Hasil Sensus, Survei, dan Berbagai Sumber Lainnya/Based on Census, Survey, and Other Sources

Tabel  
Table

14.2.4

Persentase Kontribusi Terhadap Jumlah Produk Domestik Regional Bruto Seluruh Kabupaten/Kota di Provinsi Kepulauan Riau (persen), 2015-2018  
*Percentage of Contribution to the Total Gross Regional Domestic Product by Regency/Municipality (percent), 2015-2018*

Kabupaten/Kota Regency/Municipality	2015	2016	2017*	2018**
(1)	(2)	(3)	(4)	(5)
<b>Kabupaten/Regency</b>				
1. Karimun	4,84	4,98	5,15	5,18
2. Bintan	7,78	7,78	7,96	8,04
3. Natuna	9,00	8,70	8,69	8,69
4. Lingga	1,53	1,54	1,62	1,63
5. Kepulauan Anambas	8,08	7,78	7,65	6,94
<b>Kota/Municipality</b>				
1. Batam	60,80	61,22	60,92	61,67
2. Tanjungpinang	7,96	8,00	8,02	7,86
<b>Jumlah/Total</b>	<b>100,00</b>	<b>100,00</b>	<b>100,00</b>	<b>100,00</b>

Sumber/Source : Diolah dari Hasil Sensus, Survei, dan Berbagai Sumber Lainnya/*Based on Census, Survey, and Other Sources*



# Indeks Pembangunan Manusia 2018

*Human Development Index 2018*

**Provinsi Kepulauan Riau**

*Kepulauan Riau Province*

**74,84**

**Indonesia**

*Indonesia*

**71,39**

**15**

**PERBANDINGAN  
ANTAR PROVINSI**

*Inter-provincial Comparisons*





**PENJELASAN TEKNIS**

1. Penduduk adalah semua orang yang berdomisili di wilayah geografis Republik Indonesia selama 6 bulan atau lebih dan atau mereka yang berdomisili kurang dari 6 bulan tetapi bertujuan untuk menetap.
2. PDRB atau Pendapatan Regional adalah jumlah pendapatan yang diterima oleh faktor-faktor produksi yang dimiliki penduduk suatu daerah PDRB dapat dihitung dengan menggunakan tiga pendekatan perhitungan, yaitu :
  - a) Pendekatan Produksi
  - b) Pendekatan Pendapatan
  - c) Pendekatan Pengeluaran
3. Indeks Harga Konsumen (IHK) adalah suatu indeks, yang menghitung Rata-Rata perubahan harga dalam suatu periode, dari suatu kumpulan barang dan jasa yang dikonsumsi oleh penduduk/rumah tangga dalam kurun waktu tertentu.
4. Untuk mengukur kemiskinan, BPS menggunakan konsep kemampuan memenuhi kebutuhan dasar (basic needs approach) Dengan pendekatan ini, kemiskinan dipandang sebagai ketidakmampuan dari sisi ekonomi untuk memenuhi kebutuhan dasar makanan dan bukan makanan yang diukur dari sisi pengeluaran Jadi Penduduk Miskin adalah penduduk yang memiliki Rata-Rata pengeluaran perkapita perbulan dibawah garis kemiskinan Sumber data utama yang dipakai adalah data Survei Sosial Ekonomi Nasional (Susenat) Panel Modul Konsumsi dan Kor.

**TECHNICAL NOTES**

1. *Population are all residensts who live in the geographical area of the Republic of Indonesia for 6 months or longer, and those who live less than six months but intended to stay.*
2. *GRDP or Regional Income is the amount of income received by the factors-factors of production that are owned by a resident of the area The GRDP can be calculated by using three approaches calculation, namely:*
  - a) Production Approach*
  - b) Income Approach*
  - c) Expenditure Approach*
3. *The Consumer Price Index (CPI) is an index, which measures the average change in prices over a period, of a set of goods and services consumed by the population/households within a certain time.*
4. *To measure poverty, BPS uses the concept of ability to fulfill basic needs (basic needs approach) With this approach, poverty is seen as an economic inability to fulfill the basic needs of food and non-food which is measured from the expenditure side So a person whose expenditure per capita per month is below the poverty line is considered to be poor The main data sources used are the National Economic Social Survey data (Susenas) Consump-tion Module Panel and Cor.*

**ULASAN**

**DESCRIPTION**

Jumlah penduduk Indonesia pada tahun 2018 sebesar 268.015 ribu jiwa. Sedangkan untuk jumlah penduduk Provinsi Kepulauan Riau sendiri ada sebanyak 2.137 ribu jiwa.

*The total population of Indonesia in 2018 is 268,015 thousand people. As for the population of Kepulauan Riau Province itself there are as many as 2,137 thousand inhabitants.*

Pada tahun 2018, Laju pertumbuhan Produk Domestik Regional Bruto atas dasar harga konstan 2010 di Indonesia mencapai 5,17 persen. Sedangkan untuk Provinsi Kepulauan Riau masih dibawah angka nasional, yaitu sebesar 4,56 persen. Indeks Harga Konsumen (IHK) Kota Tanjungpinang dan Kota Batam pada tahun 2018 sebesar 131,50 dan 134,56.

*In 2018, the rate of growth of Gross Regional Domestic Product based on the 2010 constant prices in Indonesia reached 5.17 percent. Whereas Kepulauan Riau Province is still below the national figure, which is 4.56 percent. The Consumer Price Index (CPI) of Tanjungpinang City and Batam City in 2018 amounted to 131.50 and 134.56.*

Jumlah penduduk miskin di Indonesia pada tahun 2018 mengalami penurunan dibandingkan tahun 2017 yaitu dari 27.771,22 ribu jiwa menjadi 25.949,80 ribu jiwa. Sedangkan di Provinsi Kepulauan Riau jumlah penduduk miskin masih mengalami kenaikan, yaitu dari 125,37 ribu jiwa di tahun 2017 menjadi 131,68 ribu jiwa di tahun 2018.

*The number of poor people in Indonesia in 2018 decreased compared to 2017, from 27,771.22 thousand people to 25,949.80 thousand people. While in the Kepulauan Riau Province the number of poor people is still increasing, namely from 125.37 thousand inhabitants in 2017 to 131.68 thousand inhabitants in 2018.*

Angka Indeks Pembangunan Manusia Provinsi Kepulauan Riau pada tahun 2018 sebesar 74,84 mengalami kenaikan 0,39 poin dibandingkan tahun sebelumnya.

*The Kepulauan Riau Province Human Development Index figures in 2018 amounted to 74.84, increasing 0.39 points compared to the previous year.*

**Table 15.1** Jumlah Penduduk Menurut Provinsi di Indonesia (ribu), 2014-2018  
*Population by Province in Indonesia (thousand), 2014-2018*

Provinsi Province	2014	2015	2016	2017	2018
(1)	(2)	(3)	(4)	(5)	(6)
1. Aceh	4 907	5 002	5 096	5 190	5 281
2. Sumatera Utara	13 767	13 938	14 103	14 262	14 415
3. Sumatera Barat	5 132	5 196	5 260	5 322	5 382
4. Riau	6 188	6 344	6 501	6 658	6 815
5. Jambi	3 344	3 402	3 459	3 515	3 570
6. Sumatera Selatan	7 942	8 052	8 161	8 267	8 370
7. Bengkulu	1 845	1 875	1 905	1 934	1 963
8. Lampung	8 026	8 117	8 205	8 290	8 371
9. Kep. Bangka Belitung	1 344	1 373	1 402	1 431	1 460
10. Kepulauan Riau	1 917	1 973	2 028	2 083	2 137
11. DKI Jakarta	10 075	10 178	10 278	10 374	10 468
12. Jawa Barat	46 030	46 710	47 379	48 038	48 684
13. Jawa Tengah	33 523	33 774	34 019	34 258	34 491
14. DI Yogyakarta	3 637	3 679	3 721	3 762	3 803
15. Jawa Timur	38 610	38 848	39 075	39 293	39 501
16. Banten	11 705	11 955	12 203	12 448	12 690
17. Bali	4 105	4 153	4 200	4 247	4 292
18. Nusa Tenggara Barat	4 774	4 836	4 896	4 956	5 014
19. Nusa Tenggara Timur	5 037	5 120	5 204	5 287	5 372
20. Kalimantan Barat	4 716	4 790	4 862	4 933	5 002
21. Kalimantan Tengah	2 440	2 495	2 550	2 605	2 660
22. Kalimantan Selatan	3 923	3 990	4 056	4 120	4 183
23. Kalimantan Timur	3 970	4 069	4 168	4 267	4 365
24. Kalimantan Utara	-	-	-	-	-
25. Sulawesi Utara	2 387	2 412	2 437	2 461	2 484
26. Sulawesi Tengah	2 831	2 877	2 922	2 966	3 010
27. Sulawesi Selatan	8 432	8 520	8 606	8 690	8 772
28. Sulawesi Tenggara	2 448	2 500	2 551	2 602	2 654
29. Gorontalo	1 116	1 133	1 151	1 168	1 186
30. Sulawesi Barat	1 258	1 282	1 307	1 331	1 356
31. Maluku	1 657	1 687	1 716	1 745	1 774
32. Maluku Utara	1 139	1 162	1 186	1 209	1 233
33. Papua Barat	850	872	893	915	938
34. Papua	3 091	3 149	3 207	3 265	3 323
<b>INDONESIA</b>	<b>252 165</b>	<b>255 462</b>	<b>258 705</b>	<b>261 891</b>	<b>265 015</b>

Sumber : BPS, Proyeksi Penduduk Indonesia 2010–2035 dan Statistik Indonesia 2019  
 Source : BPS-Statistics Indonesia, Indonesia Population Projection 2010–2035 and Statistics Indonesia 2019

**Tabel** 15.2 Laju Pertumbuhan Produk Domestik Regional Bruto Atas Dasar Harga Konstan 2010 Menurut Provinsi di Indonesia (persen), 2014-2018  
**Table** 15.2 Rate of Growth of Gross Regional Domestic Products at Constant 2010 Prices by Province in Indonesia (percent), 2014-2018

Provinsi Province	2014	2015	2016	2017*	2018**
(1)	(2)	(3)	(4)	(5)	(6)
1. Aceh	1,55	-0,73	3,29	4,18	4,61
2. Sumatera Utara	9,27	-5,41	5,18	5,12	5,18
3. Sumatera Barat	5,88	5,53	5,27	5,29	5,14
4. Riau	2,71	0,22	2,18	2,68	2,34
5. Jambi	7,36	4,21	4,37	4,64	4,71
6. Sumatera Selatan	4,79	4,42	5,04	5,51	6,04
7. Bengkulu	5,48	5,13	5,28	4,98	4,99
8. Lampung	5,08	5,13	5,14	5,16	5,25
9. Kep. Bangka Belitung	4,67	4,08	4,10	4,47	4,45
10. Kepulauan Riau	6,60	6,02	4,98	2,00	4,56
11. DKI Jakarta	5,91	5,91	5,87	6,20	6,17
12. Jawa Barat	5,09	5,05	5,66	5,35	5,64
13. Jawa Tengah	5,27	5,47	5,25	5,26	5,32
14. DI Yogyakarta	5,17	4,95	5,05	5,26	6,20
15. Jawa Timur	5,86	5,44	5,57	5,46	5,50
16. Banten	5,51	5,45	5,28	5,73	5,81
17. Bali	6,73	6,03	6,33	5,57	6,35
18. Nusa Tenggara Barat	5,17	21,76	5,81	0,12	-4,56
19. Nusa Tenggara Timur	5,05	4,92	5,12	5,11	5,13
20. Kalimantan Barat	5,03	4,88	5,20	5,17	5,06
21. Kalimantan Tengah	6,21	7,01	6,35	6,72	5,64
22. Kalimantan Selatan	4,84	3,82	4,40	5,28	5,13
23. Kalimantan Timur	1,71	-1,20	-0,38	3,13	2,67
24. Kalimantan Utara <sup>1</sup>	8,18	3,40	3,55	6,79	6,04
25. Sulawesi Utara	6,31	6,12	6,16	6,31	6,01
26. Sulawesi Tengah	5,07	15,50	9,94	7,10	6,30
27. Sulawesi Selatan	7,54	7,19	7,42	7,21	7,07
28. Sulawesi Tenggara	6,26	6,88	6,51	6,76	6,42
29. Gorontalo	7,27	6,22	6,52	6,73	6,51
30. Sulawesi Barat	8,86	7,31	6,01	6,62	6,23
31. Maluku	6,64	5,48	5,73	5,82	5,94
32. Maluku Utara	5,49	6,10	5,77	7,67	7,92
33. Papua Barat	5,38	4,15	4,52	4,01	6,24
34. Papua	3,65	7,35	9,14	4,64	7,33
<b>INDONESIA</b>	<b>5,01</b>	<b>4,88</b>	<b>5,03</b>	<b>5,07</b>	<b>5,17</b>

Catatan/Note \* : Angka sementara /Provisional figures

\*\* : Angka sangat sementara /Very provisional figures

<sup>1</sup> : Data Tahun 2013 masih bergabung dengan Provinsi Kalimantan Timur/ Data in 2013 were included in Kalimantan Timur Province

Sumber/Source : BPS, Statistik Indonesia 2019/BPS-Statistics Indonesia, Statistic Yearbook of Indonesia 2019

Tabel  
Table

15.3 Indeks Harga Konsumen Menurut 82 Kota di Indonesia (2012=100),  
2014-2018  
*Consumer Price Index by 82 Cities in Indonesia (2012=100), 2014-2018*

Provinsi Province	2014	2015	2016	2017	2018
(1)	(2)	(3)	(4)	(5)	(6)
1. Meulaboh	115,25	120,00	123,49	128,54	132,10
2. Banda Aceh	109,72	114,91	117,79	122,38	126,45
3. Lhokseumawe	110,00	115,45	119,98	124,77	129,13
4. Sibolga	113,46	120,36	127,34	132,96	138,88
5. Pematang Siantar	115,80	122,47	128,51	133,84	137,50
6. Medan	114,23	121,63	128,59	133,70	137,58
7. Padangsidimpuan	112,46	118,01	122,61	127,46	131,28
8. Padang	116,65	123,72	129,69	134,44	138,24
9. Bukittinggi	112,04	117,83	123,43	126,47	129,50
10. Tembilahan	118,86	124,79	128,41	132,93	137,71
11. Pekanbaru	113,41	120,16	124,08	130,85	134,99
12. Dumai	113,73	120,80	125,07	131,69	134,83
13. Bungo	112,51	118,13	122,51	127,58	131,09
14. Jambi	113,61	119,44	124,01	127,67	132,42
15. Palembang	110,44	117,41	122,52	126,81	130,48
16. Lubuklinggau	109,49	117,14	121,92	126,55	130,81
17. Bengkulu	116,17	125,27	131,83	137,96	142,22
18. Bandar Lampung	112,21	120,53	124,78	129,92	134,08
19. Metro	122,42	128,00	132,24	136,07	138,44
20. Tanjung Pandan	118,86	126,49	130,61	137,13	141,38
21. Pangkal Pinang	113,42	120,53	127,94	135,40	139,30
22. Batam	111,23	119,20	124,21	129,30	134,56
23. Tanjung Pinang	114,09	120,65	124,32	128,29	131,50
24. Dki Jakarta	113,37	121,06	124,64	129,16	133,27
25. Bogor	113,63	119,72	123,94	129,66	134,54
26. Sukabumi	113,85	120,19	123,44	128,36	132,53
27. Bandung	112,00	119,19	123,32	127,60	132,31
28. Cirebon	112,60	117,69	120,08	124,48	128,71
29. Bekasi	112,16	118,30	121,27	125,48	130,23
30. Depok	113,54	119,15	122,85	127,63	131,47
31. Tasikmalaya	111,90	118,40	122,93	127,44	131,50
32. Cilacap	115,79	122,25	126,25	131,67	136,17
33. Purwokerto	112,71	118,11	121,65	126,38	130,24
34. Kudus	118,49	125,32	129,49	135,11	139,42
35. Surakarta	111,62	117,43	121,16	124,89	128,16
36. Semarang	112,94	119,40	122,99	127,49	131,32
37. Tegal	110,04	116,39	121,08	125,55	129,74
38. Yogyakarta	112,51	118,22	121,84	126,35	130,09
39. Jember	112,13	118,31	121,14	125,43	128,98
40. Banyuwangi	113,07	118,33	121,46	124,74	128,02
41. Sumenep	111,68	118,09	121,54	125,55	129,13

Lanjutan Tabel  
Continued Table 15.3

Provinsi Province	2014	2015	2016	2017	2018
(1)	(2)	(3)	(4)	(5)	(6)
42. Kediri	113,54	119,24	121,48	125,48	127,93
43. Malang	113,36	120,69	124,54	129,72	133,22
44. Probolinggo	113,88	119,61	122,08	125,56	128,35
45. Madiun	111,83	118,03	121,36	126,91	130,76
46. Surabaya	112,63	119,79	123,86	129,30	133,34
47. Tangerang	118,00	126,85	131,51	136,15	140,66
48. Cilegon	114,33	122,84	128,24	135,31	139,93
49. Serang	115,62	125,10	131,16	137,31	142,95
50. Singaraja	117,86	126,85	132,31	137,38	141,36
51. Denpasar	111,32	117,71	121,19	125,67	129,96
52. Mataram	112,52	118,89	122,87	127,03	130,93
53. Bima	116,05	121,84	128,14	131,38	136,05
54. Maumere	110,89	114,63	118,26	122,82	125,30
55. Kupang	114,03	121,38	126,56	129,83	133,12
56. Pontianak	116,38	127,01	132,75	138,90	143,10
57. Singkawang	112,31	120,16	124,03	129,69	135,54
58. Sampit	112,35	119,99	124,82	130,00	135,53
59. Palangka Raya	112,10	118,13	121,42	126,17	129,53
60. Tanjung	111,89	119,93	125,11	129,02	132,92
61. Banjarmasin	111,08	118,16	124,25	129,35	132,74
62. Balikpapan	114,22	123,51	128,43	133,36	137,44
63. Samarinda	115,28	122,26	127,02	132,05	136,22
64. Tarakan	118,66	128,40	134,54	139,46	143,57
65. Manado	111,30	120,43	124,54	128,49	131,41
66. Palu	114,29	120,77	125,22	130,85	136,13
67. Bulukumba	119,41	126,04	128,36	134,51	140,12
68. Watampone	111,99	116,70	119,24	125,06	131,10
69. Makassar	110,74	119,28	124,90	129,88	134,63
70. Pare-Pare	110,53	117,52	120,77	124,36	127,91
71. Palopo	111,14	118,07	122,34	126,77	132,49
72. Kendari	109,84	116,19	120,80	125,01	127,74
73. Bau-Bau	114,11	123,72	128,36	131,03	134,51
74. Gorontalo	109,82	116,18	120,85	125,29	128,28
75. Mamuju	111,22	118,68	123,41	128,48	131,76
76. Ambon	111,59	120,44	123,33	126,94	127,81
77. Tual	116,89	132,72	137,15	148,50	152,57
78. Ternate	115,45	123,93	128,88	132,05	136,40
79. Manokwari	108,57	113,51	118,74	123,33	127,35
80. Sorong	111,81	120,07	125,38	128,53	133,18
81. Merauke	115,40	124,63	129,96	133,75	138,09
82. Jayapura	113,68	121,18	126,12	129,54	135,63

Sumber/Source : BPS, Statistik Indonesia 2019/BPS-Statistics Indonesia, Statistic Yearbook of Indonesia 2019

**Tabel** 15.4 Jumlah Penduduk Miskin Menurut Provinsi di Indonesia (ribu), 2014-2018  
**Table** 15.4 Number of Poor Population by Province in Indonesia (thousand), 2014-2018

Provinsi Province	2014	2015	2016	2017	2018
(1)	(2)	(3)	(4)	(5)	(6)
1. Aceh	881,26	851,59	848,44	872,61	839,49
2. Sumatera Utara	1 286,67	1 463,67	1 455,95	1 453,87	1 324,98
3. Sumatera Barat	379,20	379,61	371,56	364,51	357,13
4. Riau	499,88	531,39	515,40	514,62	500,44
5. Jambi	263,80	300,71	289,80	286,55	281,69
6. Sumatera Selatan	1 100,83	1 145,63	1 101,19	1 086,92	1 068,27
7. Bengkulu	320,95	334,07	328,61	316,98	301,81
8. Lampung	1 142,92	1 163,49	1 169,60	1 131,73	1 097,05
9. Kep. Bangka Belitung	71,64	74,09	72,76	74,09	76,26
10. Kepulauan Riau	127,80	122,40	120,41	125,37	131,68
11. DKI Jakarta	393,98	398,92	384,30	389,69	373,12
12. Jawa Barat	4 327,07	4 435,70	4 224,33	4 168,44	3 615,79
13. Jawa Tengah	4 836,45	4 577,04	4 506,89	4 450,72	3 897,20
14. DI Yogyakarta	544,87	550,23	494,94	488,53	460,10
15. Jawa Timur	4 786,79	4 789,12	4 703,30	4 617,01	4 332,59
16. Banten	622,84	702,40	658,11	675,04	661,36
17. Bali	185,20	196,71	178,18	180,13	171,76
18. Nusa Tenggara Barat	820,82	823,89	804,44	793,78	737,46
19. Nusa Tenggara Timur	994,67	1 159,84	1 149,92	1 150,79	1 142,17
20. Kalimantan Barat	401,51	383,70	381,35	387,43	387,08
21. Kalimantan Tengah	146,32	147,70	143,49	139,16	136,93
22. Kalimantan Selatan	182,88	198,44	195,70	193,92	189,03
23. Kalimantan Timur	253,60	212,89	212,92	220,17	218,90
24. Kalimantan Utara	-	39,69	41,12	49,47	50,35
25. Sulawesi Utara	208,23	208,54	202,82	198,88	193,31
26. Sulawesi Tengah	392,65	421,62	420,52	417,87	420,21
27. Sulawesi Selatan	864,30	797,72	807,03	813,07	792,63
28. Sulawesi Tenggara	342,25	321,88	326,86	331,71	307,10
29. Gorontalo	194,17	206,84	203,19	205,37	198,51
30. Sulawesi Barat	153,89	160,48	152,73	149,76	151,78
31. Maluku	316,11	328,41	327,72	320,51	320,08
32. Maluku Utara	82,64	79,90	74,68	76,47	81,46
33. Papua Barat	229,43	225,36	225,80	228,38	214,47
34. Papua	924,40	859,15	911,33	897,69	917,63
<b>INDONESIA</b>	<b>28 280,01</b>	<b>28 592,79</b>	<b>28 005,39</b>	<b>27 771,22</b>	<b>25 949,80</b>

Sumber/Source : BPS, Statistik Indonesia 2019/BPS-Statistics Indonesia, Statistic Yearbook of Indonesia 2019



**Tabel** 15.5 Indeks Pembangunan Manusia Menurut Provinsi di Indonesia, 2014-2018  
**Table** 15.5 Human Development Index by Province in Indonesia, 2014-2018

Provinsi Province	2014	2015	2016	2017	2018
(1)	(2)	(3)	(4)	(5)	(6)
1. Aceh	68,81	69,45	70,00	70,60	71,19
2. Sumatera Utara	68,87	69,51	70,00	70,57	71,18
3. Sumatera Barat	69,36	69,98	70,73	71,24	71,73
4. Riau	70,33	70,84	71,20	71,79	72,44
5. Jambi	68,24	68,89	69,62	69,99	70,65
6. Sumatera Selatan	66,75	67,46	68,24	68,86	69,39
7. Bengkulu	68,06	68,59	69,33	69,95	70,64
8. Lampung	66,42	66,95	67,65	68,25	69,02
9. Kep. Bangka Belitung	68,27	69,05	69,55	69,99	70,67
10. Kepulauan Riau	73,40	73,75	73,99	74,45	74,84
11. DKI Jakarta	78,39	78,99	79,60	80,06	80,47
12. Jawa Barat	68,80	69,50	70,05	70,69	71,30
13. Jawa Tengah	68,78	69,49	69,98	70,52	71,12
14. DI Yogyakarta	76,81	77,59	78,38	78,89	79,53
15. Jawa Timur	68,14	68,95	69,74	70,27	70,77
16. Banten	69,89	70,27	70,96	71,42	71,95
17. Bali	72,48	73,27	73,65	74,30	74,77
18. Nusa Tenggara Barat	64,31	65,19	65,81	66,58	67,30
19. Nusa Tenggara Timur	62,26	62,67	63,13	63,73	64,39
20. Kalimantan Barat	64,89	65,59	65,88	66,26	66,98
21. Kalimantan Tengah	67,77	68,53	69,13	69,79	70,42
22. Kalimantan Selatan	67,63	68,38	69,05	69,65	70,17
23. Kalimantan Timur	73,82	74,17	74,59	75,12	75,83
24. Kalimantan Utara	68,64	68,76	69,20	69,84	70,56
25. Sulawesi Utara	69,96	70,39	71,05	71,66	72,20
26. Sulawesi Tengah	66,43	66,76	67,47	68,11	68,88
27. Sulawesi Selatan	68,49	69,15	69,76	70,34	70,90
28. Sulawesi Tenggara	68,07	68,75	69,31	69,86	70,61
29. Gorontalo	65,17	65,86	66,29	67,01	67,71
30. Sulawesi Barat	62,24	62,96	63,60	64,30	65,10
31. Maluku	66,74	67,05	67,60	68,19	68,87
32. Maluku Utara	65,18	65,91	66,63	67,20	67,76
33. Papua Barat	61,28	61,73	62,21	62,99	63,74
34. Papua	56,75	57,25	58,05	59,09	60,06
<b>INDONESIA</b>	<b>68,90</b>	<b>69,55</b>	<b>70,18</b>	<b>70,81</b>	<b>71,39</b>

Sumber/Source : BPS, Statistik Indonesia 2019/BPS-Statistics Indonesia, Statistic Yearbook of Indonesia 2019



Sensus  
Penduduk  
2020

*Data*

**MENCERDASKAN BANGSA**

*ENLIGHTEN THE NATION*



**BADAN PUSAT STATISTIK  
PROVINSI KEPULAUAN RIAU**  
*BPS - Statistics of Kepulauan Riau Province*  
Jl. A. Yani No.21 Tanjungpinang 29124  
Telp: (0771) 4500155  
E-mail : [bps2100@bps.go.id](mailto:bps2100@bps.go.id)  
Homepage : <http://kepri.bps.go.id>

ISSN 2655-5786



0 777655 578005